1ª SECCION

SERVICIO DE ASSOCIATED PRESS
Esta queda autorizada para usar nuestro servicio y noticias de información.

Servicio exclusivo de la agencia «Havas» y del «Herald Tribune», de New York.

DIARIO DE LA MARINA

El DIARIO DE LA MARINA es el periódico más antiguo de Cuba. Fué fundado en el año mil ochocientos treinta y dos.
Servicios especiales de España. Hilo directo con New York y recepción directa por radio de otros servicios.

1ª SECCION

AÑO CVI.—NUM. 46 | ACOGIDO A LA FRANQUICIA POSTAL | LA HABANA, MIERCOLES, 23 DE FEBRERO DE 1938.—SANTOS POLICARPO Y MARTA | TIEMPO PARA HOY: BUENO. | PRECIO: 5 CENTAVOS

FRANCIA TENDRA QUE SUMARSE A LA POLITICA QUE SIGA CHAMBERLAIN SO PENA DE QUEDAR AISLADA

IMPRESIONES

El Coronel Batista ha hablado con diáfana claridad en el asunto de la enseñanza.

La enseñanza privada ha hecho mucho bien a Cuba, declaró ayer el Jefe del Ejército.

De ahí que no se explique cómo en lugar de subvencionarla hay quienes maquinan el someterla a gravámenes.

Pues por lo mismo, porque han hecho mucho bien a Cuba. Porque han sido y son estrictamente centros de enseñanza en los que jamás se han desnaturalizado sus fines ni torcido sus funciones. ¿Le parece poco al Coronel?

¿Por ventura ignora éste que un centro escolar debe ser en el día cualquier cosa menos un centro de estudios?

En Cuba, donde ya no se sabe qué destruir, la enseñanza privada viene siendo objeto de ataques y tintas de toda índole.

Ultimamente se ha enarbolado el pendón del nacionalismo. Hay que nacionalizarla, se dice. ¿Con qué objeto? Para hacer más patriota la juventud. Y uno se pregunta: ¿Dónde se han incubado los millones de jovenzuelos comunistas, en los colegios privados o en los planteles oficiales?

El comunismo, doctrina negadora de la patria, no tuvo ni puede tener acogimiento en los colegios privados.

Eso explica, aparte de la tendencia en boga a apoderarse de los negocios ajenos, el que la **nacionalización** de la enseñanza haya caído tan bien en nuestro mundo abisal, que diría Spengler.

En esta misma página, el diplomático Feodor Butenko sigue explicando por qué prefirió escapar a Italia a volver al paraíso de los soviets.

Podría ahorrarse el trabajo de su prolija explicación.

«L' Entente Internationale Anticommuniste», radicada en Ginebra, acaba de publicar una estadística minuciosa de las purgas de Stalin.

En 1937 (las purgas escandalosas comenzaron en el 36) han sido ejecutados o condenados de por vida a trabajos forzados los Primeros Ministros de nueve de las once repúblicas que componen la U. R. S. S.; ocho miembros del Estado Mayor del Ejército ruso, comprendido el Mariscal Toukhatcheusky; los comisarios de nueve ministerios; los jefes de doce corporaciones industriales; los de cuatro sindicatos y los de cuatro periódicos; doce altos funcionarios de la diplomacia, entre los que cuenta el famoso Karakhan, adjunto de Litvinof y sovietizador de China; los directores de la agencia de información oficial de la radio; el ingeniero jefe de la aviación... y siguen las firmas. Todos, **toiticos**, que decimos por aquí, recibieron el pistoletazo en la nuca, ese pistoletazo con que el **demócrata** hijo de Tiflis se deshace de sus colaboradores sospechosos, remedando la orden de abrirse las venas que solían dar los emperadores degenerados de la Roma decadente a sus favoritos en desgracia.

Huelgan, pues, las explicaciones de Butenko. Con que nos diga que no ha querido mancharse el cogote con su propia sangre queda perfectamente aclarado y entendido el punto.

Teruel, de nuevo en manos de los españoles de España.

El solar de Teruel, claro está, porque la antiquísima capital del Bajo Aragón yace convertida en «campo de soledad, mustio collado».

Treinta, cuarenta o cincuenta mil participantes en loca y suicida aventura turolense entregaron su ánima a Dios, si la misericordia de Dios los ha perdonado. Algunos miles de nacionalistas, muertos también. Y una ciudad destruída e innumerables pueblos arrasados.

He ahí el trágico balance del furioso pataleo que, con ínfulas de gran operación militar, inició hace dos meses ese híbrido coctel de soldados de todas las razas y de todos los continentes que constituye el ejército rojo.

Dijimos al iniciarse la famosa ofensiva—«el principio del fin», según nuestros periodistas comunoides—que aquélla no podía tener otra finalidad que retrasar unas semanas o unos meses el empuje irresistible de la acometida nacional. Ahora es Barcelona la que lo afirma. (Véanse los cables). Pero dijimos también que si en la embestida se dejaban los cuernos, era muy posible que Teruel marcase en la tragedia española el desplome inmediato y total del frente colorado.

Esto último aún no lo ha dicho Barcelona, pero estamos seguros de que ya lo sospecha.

COMISION DE MONUMENTOS EN ESPAÑA

BURGOS, febrero 22. (Havas).—El Gobierno nacionalista ha creado una comisión, cuya sanción se exigirá para toda construcción de edificios y monumentos en las regiones avasadas por los rojos. También será de su competencia fijar todos los llamamientos y evocaciones de los hechos actuales que se traten de hacer perdurar en las zonas afectadas por la contienda.

La Comisión estará integrada por representaciones de las Academias y el Instituto de las Españas, que velará por que «la pureza del estilo perdure en los aspectos patriótico y religioso.»

Formarán parte de la comisión en calidad de «representantes del heroísmo», el general Moscardó, defensor del Alcázar; Pilar Primo de Rivera, y otras personalidades que hayan alcanzado prestigios similares a los suyos.

PARA SALVAR A LOS EXTRANJEROS DE LAS BRIGADAS INTERNACIONALES HAN SACRIFICADO A MILES DE ESPAÑOLES

El Campesino y sus soldados, en su mayoría inexpertos fueron enviados como «carne de cañón», a batirse para que los rojos extranjeros emprendieran la fuga, dejando todos sus armamentos

LAS TROPAS GALLEGAS SE CUBRIERON DE GLORIA EN LA JORNADA DE TERUEL, LLEVANDO EL PESO DE LA BATALLA

El corresponsal Geo. Bottó asistió a la entrada del General Varela en la ciudad y comprobó personalmente la enorme cantidad de armas, municiones y alimentos, dejados por los fugitivos

TERUEL, febrero 22. (Havas). (Por Georges Bottó).—En las primeras horas del día, como la resistencia de los rojos decayera visiblemente, las tropas nacionalistas penetraron en la plaza de Teruel. Nosotros fuimos de los primeros en poner los pies en la plaza, viendo cuando hacían contacto las fuerzas que habían penetrado por la parte oriental de la ciudad con las que procedían del lado occidental.

En el camino de Sagunto trató de hacer resistencia, en una serie de trincheras construídas al borde de la calzada, la división roja llamada de «El Campesino», a la cual se le había dado la misión de sacrificarse allí, para hacer posible la evacuación de los restantes elementos que se encontraban en la zona turolense. Se advierte por los altos jefes que dirigieron la operación, que el mando rojo tuvo necesidad de destacar a la referida unidad compuesta enteramente de españoles para aguantar la retirada escalonada que se intentaba de las brigadas internacionales, con rumbo a Sagunto. Por esta causa, la proporción de muertos españoles en las últimas etapas del movimiento final de la batalla de Teruel fué mucho mayor que la de extranjeros.

Los rojos españoles combatieron durante siete horas continuas, en una denodada acción de calle en calle, de casa en casa, mientras sus compañeros extranjeros huían empavorecidos a cubrirse en las fortificaciones que han improvisado al Sur y al Este de la ciudad de Teruel.

El primero en entrar en la ciudad fué el general Varela, acompañado de su Estado Mayor y de los corresponsales de prensa. El personalmente atendió a los servicios de sanidad militar, ordenando que antes que nada se procediera a someter a tratamiento urgente a los heridos. Dijo: «Todos son españoles, que han sido abandonados por los cobardes que peleaban con ellos; merecen nuestra atención más cuidadosa, porque ahora ha terminado la batalla con nuestra victoria y se inicia la obra de caridad.»

Las acciones en las estrechas calles de la población fueron muy crueles, pero, en verdad, más que hechos de armas eran ya «operaciones de limpieza», que terminaron al mediodía, cuando quedaron en manos de los nacionalistas unos 2,000 prisioneros.

Todo el material sanitario y de guerra de los rojos quedó en mano de las tropas nacionalistas, al igual que el archivo de «El Campesino», entre cuyos papeles se han ocupado algunos documentos en que se hacen inculpaciones gravísimas a los jefes civiles de Valencia y Barcelona por haber enviado al frente soldados que aún no habían terminado su instrucción de guerra.

El entusiasmo de los soldados de Franco no tiene parangón. El el acto de izar la bandera bicolor por el general Varela, a la una de la tarde, estuvieron presentes los cincuenta civiles que en la ciudad quedaron y que prorrumpieron en vivas al generalísimo Franco, al ver rescatada la ciudad. A muchos de esos entusiastas se les daba ya por muertos; durante los cincuenta días que los rojos permanecieron en Teruel, ellos estuvieron ocultos en las cuevas.

Los rojos han perdido toda su artillería pesada, las piezas de campaña, gran cantidad de morteros de trinchera y ametralladoras pesadas, así como todo el tren sanitario, el material de intendencia y el parque rodante.

La aviación nacionalista persigue sin cesar a los rojos, que, en tropel, que no en formación, huyen hacia los pasos de las sierras de Gúdar y Javalambre.

El generalísimo Franco está decidido a sacar el mayor partido de esta operación, por lo cual mientras la persecución dura, llegan constantemente refuerzos a las líneas nacionales, que son mandados inmediatamente en seguimiento de los fugitivos. Varias brigadas rojas han quedado destruídas en las cercanías de Teruel.

Las vanguardias de las columnas nacionales se han situado, en algunos parajes, a catorce kilómetros de la plaza, ocupando un área muy extensa.

En el camino de Cuenca, el objetivo es Salvacañete y en el de Sagunto, Mola de Rubielos, en donde han sido castigadas violentamente las concentraciones rojas.

Heroico comportamiento de los gallegos en Teruel

ZARAGOZA, febrero 22. (Havas). (Por Jean d-Hospital).—La orden del día del Gran Cuartel General de Aragón consigna elogios para los soldados gallegos que componen las dos divisiones que entraron en Teruel las primeras. Estas unidades dieron pruebas de extraordinaria bravura en las actuaciones libradas en el cementerio y en el barrio de Santa Bárbara, resistiendo todo el desesperado empuje de los rojos en los últimos momentos de la operación envolvente desarrollada sobre Teruel por las tropas nacionalistas. Merced al empuje de estos combatientes, que dieron pruebas de la más elevada moral militar, de abnegación patriótica y de disposición al sacrificio, la última etapa de la acometida fué realizada, como dice un oficial, «a paso de galgo», o sea, a ritmo acelerado y con energía que no desmayó ni un momento.

Las tropas nacionalistas que entraron en Teruel son muy pocas; la mayor parte de los contingentes que venían realizando la ofensiva han continuado la persecución de los rojos hasta más allá de Puebla de Valverde, por lo cual se estima que todos los objetivos señalados por el Estado Mayor de Salamanca habrán de alcanzarse antes de la fecha fijada.

Comentando un militar la penetración de las fuerzas nacionales en el área de Teruel durante las últimas semanas, dice: «Desde tiempos de Julio César ningún ejército había dado muestras de tanta movilidad.»

Los gallegos se batieron rudamente con la Brigada de «El Campesino», mandada por el jefe rojo de este remoquete, empeñada en la imposible operación de rescatar el material de guerra y los víveres que había en la plaza. La resistencia de esos elementos fué feroz, pero no pudo hacer frente al coraje de los gallegos, y al fuego de sus armas automáticas. La unidad perdió el cincuenta por ciento de sus efectivos en bajas de sangre y el resto quedó prisionero y maltrecho por los nacionalistas.

El cadáver del jefe rojo, derrotado ya en Brunete, fué hallado junto a un automóvil blindado que pretendió embestir las líneas nacionalistas de Caparrosa, en la intentona de escapar por vía de la calzada de Sagunto.

El desastre no tan sólo ha sido abrumador de la parte de Sagunto sino también del lado de la calzada de Cuenca. Se espera que antes de fines de semana haya caído Salvacañete en manos de los nacionalistas, con lo cual la vía de Cuenca quedará expedita.

Pierden los rojos todas las posiciones hasta Villaespesa, Castralvo y Casellar

BARCELONA, febrero 22. (AP).—Un comunicado del gobierno da cuenta de que la evacuación de Teruel por las tropas rojas se ordenó el 18 de este mes por el alto mando así que se comprendió que el peligro de un cerco era inminente.

La presión de las fuerzas nacionalistas sobre las tropas rojas que se retiran de Teruel continúa intensamente, habiendo perdido las fuerzas gubernamentales todas las posiciones que dominaban hasta Villaespesa, Castralvo y las faldas de Castellar, todas cerca de Teruel.

Momentos en que el coronel Batista llegó a la Estación Terminal. Junto a él, su esposa, su hija Mirta y un grupo de familiares y amigos.—(Véase información en la página once)

Otra vez el plan de evacuación de los voluntarios

Se dice que Alemania e Italia se hallan de acuerdo sobre lo propuesto por la Gran Bretaña

BERLIN, febrero 22. (Havas).—En los círculos oficiales se ha anunciado que el III Reich participa de la misma opinión de Italia en el problema español y que, aunque no se haya dado todavía ninguna declaración sobre el punto, el despacho de Wilhelmstrasse dará su adhesión incondicional al proyecto de transacción de Inglaterra para la retirada de los voluntarios extranjeros que se encuentran en la península.

Los últimos actos del Führer respecto a Austria tendrán también su aplicación en el caso de Polonia, por mediación del coronel general Goering, que habrá de partir en breve hacia Polonia, «para cazar en compañía del presidente Moscicki». Goering se hará acompañar de importantes personalidades de la Cancillería.

Comentarios del Vaticano sobre el problema europeo

VATICANO, febrero 22. (Havas).—El Osservatore Romano», refiriéndose a la resolución de Sir Anthony Eden de dimitir y de Neville Chamberlain de modificar la política exterior de la Gran Bretaña, dice lo siguiente:

«El temperamento de Chamberlain no es ni doctrinario ni polémico. Es un realizador, como se dice en Inglaterra, Baldwin, en el crepúsculo político, dejaba hacer; Chamberlain, en los inicios de su labor, quería, antes que nada, realizaciones concretas, liquidando el pasado sin afrenta para nadie. Le agrada negociar con todos y aun ceder, cuando hay en esto el menor de los males.

«Veremos como la comprensión que concede al problema italo-británico en el Mediterráneo alcanza también al entendimiento con Alemania en el Danubio. Las consecuencias que todo esto contiene para Europa no hay que ponderarlas».

Vorosiloff lanza al mundo la amenaza de una gran guerra

Dice que la Unión Soviética debe prepararse, y asegura empleará gases venenosos

MOSCU, febrero 22. (AP.)—El Comisario de la Guerra Klementi E Voroshiloff, declarando que la Rusia soviética, está más expuesta que ningún otro país al peligro de la guerra, dijo hoy que el Ejercito rojo está dispuesto a emplear los gases venenosos.

«No podemos limitar las actividades de nuestros destacamentos de defensa contra los gases», aseguró en un mitin público celebrado en vispera del vigésimo aniversario del Ejército.

«A causa de que los países fascistas violaron la convención de 1925 sobre el uso de gases en la guerra, nos hemos visto obligados a preparar a nuestras tropas para la guerra química», dijo. «Si el enemigo arrojara gases detrás de nuestras fronteras, nosotros llenaremos de gases venenosos las cabezas de esos caballeros».

Voroshiloff excusó el tremendo programa de armamentos de la Rusia soviética, basándose en que los demás países están participando en una competencia de armamentos.

«Si los ejércitos burgueses son fuertes, debemos tener un ejército fuerte», declaró. «Nuestro ejército debe ser invencible».

Empequeñeció las proezas de los demás países «en un mundo que se acerca a la guerra» y aseguró que «las llamas de la guerra amenazan con propagarse a todo el mundo en cualquier momento».

«La Unión soviética, más que ningún otro paíz, está expuesta al peligro de la guerra. Es odiada por los países imperialistas, particularmente por los fascistas, que están dispuestos a ahogar a la Unión soviética en una cucharada de agua.

Sus brazos no son bastante largos. Creemos que jamás crecerán bastante para abrazar las fronteras soviéticas. Pero si los brazos o los dientes de los fascistas o de otros crecieran, creo que el ejército y la marina rojos arrancarán esos brazos y esos dientes antes de que puedan emplearse contra nosotros.»

SERIA MUY COSTOSO IMPROVISAR UNA MARINA MERCANTE ESTATAL

Decíamos, en nuestro anterior artículo, que la creación de una Marina Mercante es materia que, por lo difícil, compleja y transcendente, no admite improvisaciones. Países de tan considerable potencialidad económica y de recursos técnicos y financieros ilimitados, como los Estados Unidos, no han logrado aún resolver satisfactoriamente este problema, después de más de veinte años de costosos ensayos y experiencias, a disposición de los cuales han estado los enormes recursos del Tesoro Federal. En el año 1916, la situación de los Estados Unidos con respecto a la Marina Mercante era, dentro de los correspondientes términos relativos de magnitud, muy similar a la que tenemos hoy en Cuba, esto es, se carecía prácticamente de buques nacionales para el tráfico exterior, pues un noventa por ciento de su volumen se realizaba bajo pabellones extranjeros.

En dicho año se promulgó la Ley que, con toda propiedad, podemos llamar de creación de la Marina Mercante Norteamericana, puesto que, aparte de los servicios de navegación interior de los grandes lagos, no existía organización marítima comercial ni afición a los negocios navieros ni tradición marinera, extinguida cincuenta años antes cuando la generalización del vapor puso fin a la época de los «clippers». Se carecía, además, como los hechos vinieron a demostrar bien pronto, de experiencia y de preparación para planear y construir los buques y los servicios y dirigir después eficientemente su explotación.

La simple consideración de las conveniencias económicas y de prestigio nacional, no hubiera bastado seguramente para que los Estados Unidos se lanzaran, como lo hicieron, a crear su Marina de Comercio, con toda precipitación y a cualquier costo. El país disfrutaba de una magnífica prosperidad, no obstante carecer prácticamente de marina mercante; pero la guerra europea había encaminado hacia otras rutas y otros servicios una gran parte de los buques extranjeros que subvenían las necesidades del comercio exterior, y sólo quedaron atendidos, con más o menos dificultad, aquellos que resultaban de interés al aprovisionamiento de los aliados. Por otra parte, la posibilidad de que los Estados Unidos se vieran envueltos en la contienda comenzaba a vislumbrarse, y con ella, lo imprescindible de contar con una flota mercante que sirviera de auxiliar a su poderosa escuadra.

Fueron, pues, razones de absoluta y apremiante necesidad en el orden económico y en el militar las que obligaron a nuestros vecinos a lanzarse a la considerable aventura de crear precipitadamente una Marina Mercante. ¿Nos hallamos hoy en Cuba en el mismo caso de necesidad o en cualquier otro parecido? No es difícil contestar esta pregunta. Nuestro caso es el de una mera conveniencia, el de una aspiración, laudable si se quiere, pero que si no ha de malograrse, ha de nacer con todas las garantías de viabilidad, de oportunidad y de acierto, comenzando por concretarse juiciosamente, planearse con idoneidad y desarrollarse después con prudencia.

Por lo que tiene de aleccionador, por ser el ejemplo que tenemos más cerca y referirse, precisamente, a los esfuerzos para la creación de una Marina Mercante donde prácticamente no existía, vamos a recordar, siquiera someramente, la accidentada historia de los intentos que han venido realizándose para organizar sobre bases sólidas la Marina de Comercio Norteamericana. Por la Ley de 1916, el Estado se convierte en armador y se lanza a un vasto programa de construcción de buques con el propósito de ponerlos en servicio en todas las rutas comerciales que en aquel momento interesaban a los Estados Unidos. El organismo gestor de esta empresa estatal es el famoso Shipping Board, donde toda inexperiencia tuvo su asiento. Algunos de los barcos construídos bajo este plan no llegaron siquiera a navegar. La construcción de bastantes de ellos fué deficientísima y nacían inútiles para cualquier servicio prolongado, mientras, por otra parte, sus características no eran las adecuadas al tipo del tonelaje requerido para una gradual expansión de los servicios marítimos del país.

Poco duró el experimento de la empresa estatal. En 1920, una nueva Ley vino a tratar de poner en orden todo esto, abandonando por completo el sistema del Estado naviero. Se dispuso la venta de los buques, a precios reducidísimos y con grandes facilidades de pago a los armadores que, a cambio de ello, se comprometieran a ponerlos en servicio en determinadas rutas consideradas esenciales para el comercio exterior de la nación. Al mismo tiempo se creó el Fondo de Préstamos a la Construcción Naval al que se asignaron doscientos cincuenta millones de dólares destinados a conceder créditos a los armadores para la construcción de buques o reconstrucción de los ya existentes, hasta un 75 por 100 del valor de los mismos, por plazos máximos de veinte años e interés reducido, que en algunos casos llegó a ser tan bajo como el de un octavo del uno por ciento anual.

Pero estos auxilios no fueron bastantes. El fin perseguido de crear una Marina Mercante, que pudiera competir con las ya existentes, tampoco se logró con este sistema. Los armadores, o no podían sostener los servicios que les habían sido asignados, o no podían cumplir sus compromisos de pagar los plazos de los precios de los buques que les habían sido cedidos, o las amortizaciones e intereses de los préstamos que habían tomado para la construcción de nuevos barcos. Otra vez hubo que legislar en 1928 para cambiar radicalmente el sistema. Se acudió entonces al procedimiento de los subsidios, por medio de contratos por plazo de veinte años, que concedían subvenciones fijas a razón de un tanto por milla navegada, en concepto de pago por transporte de correspondencia. Nuevo fracaso.

En la práctica resultó que se otorgaban las subvenciones siempre a los tipos máximos autorizados por la Ley, pagándose por igual a todos los armadores sin tener en cuenta las diferentes condiciones de explotación de los distintos servicios. Además, la mayor parte de estas subvenciones no se aplicaban a sostener las líneas debidamente o crear reservas para la renovación paulatina de los buques, sino que derivaban hacia otras aplicaciones bien distintas..

Llegamos a 1936. Hasta entonces el costo de la Marina Mercante Norteamericana para el Tesoro Federal fué, a partir de 1917, de tres mil quinientos millones de dólares. Y todavía no se ha conseguido acertar con un sistema de protección eficiente y cuyos resultados correspondan a los sacrificios que se han impuesto al país. Otro día examinaremos los criterios que prevalecen ahora en la gran nación vecina, como consecuencia y enseñanza de tan costosos experimentos.

Un gran abismo separa al mundo civilizado de la bárbara Rusia soviética

LAS ESTADISTICAS SOVIETICAS PRESENTADAS EN LA EXPOSICION DE PARIS, SON TODAS FALSAS

Feodor Butenko, Encargado de Negocios soviético en Bucarest, dado por el Gobierno ruso como víctima de un «crimen fascista» al desaparecer misteriosamente hace dos semanas, e inesperadamente aparecido en Roma, el miércoles pasado, ofrece hoy, en este segundo artículo de una serie, con sus propias palabras, más detalles de cómo logró escapar del lazo que le habían tendido los agentes de «purga» de Stalin, y describe cómo el Soviet mantiene a su hijita de seis años y a su esposa, como rehenes en Moscú.

(Segundo artículo)

Febrero 19. (INS).—Por Feodor Butenko, ex Encargado de Negocios soviético en Bucarest.

Cursé en la escuela disciplinas culturales y me dediqué a la literatura y al periodismo. Pero la vida en Rusia, cada vez más cruel y tormentosa, creó en mi espíritu la necesidad de escapar. Comprendía, sin embargo, que jamás podría salir del país en mi carácter de literato y entonces decidí prepararme para el servicio diplomático.

En 1935 ingresé en la más importante escuela diplomática en Moscú. Cuando salí de allí fuí enviado a mi primer puesto—en la Exposición Mundial de París—como comisario del pabellón soviético. Fué aquello, para mí, una revelación, al entrar en contacto con la civilización de los europeos. Observé todas las estadísticas, que se exhibían en el pabellón ruso, del «gran proyecto», y me di cuenta de que el Comunismo, tal como se mostraba en aquel lugar, por medio de sus falsas estadísticas, no decían nada cierto acerca de las realidades rusas.

Medí el gran abismo que dividía el mundo civilizado del bárbaro país artificial en que la Rusia Soviética se había convertido.

Estas profundas impresiones que revolucionaron mi mente y mi corazón, me irritaron aún más cuando tuve la oportunidad de visitar Polonia, Alemania y Bélgica.

Estando en París fuí llamado de Moscú y se me ordenó que me preparase para marchar a Bucarest como Encargado de Negocios, cuando el Embajador Ostroski abandonó la capital rumana.

En Rumania observé un país, (difamado en Rusia como nación maldita del fascismo), donde uno podía vivir más tranquilamente, más prósperamente y más alegremente que en el «paraíso» soviético.

Pero apenas llegué a Bucarest tuve la impresión de que estaba siendo espiado y encerrado en un círculo de hierro por los agentes de la policía secreta del Soviet.

Mientras tanto, supe que en Moscú se habían hecho investigaciones acerca de mi pasado y habían descubierto que a la edad de catorce años yo había participado en un movimiento nacionalista cuando las tropas del general Wrangel avanzaban sobre la Rusia meridional.

Esperé por mi mujer y mi hija de seis años en Bucarest, pero supe que estaban retenidas en Leningrado y les era imposible abandonar el lugar. Hoy se encuentran seguramente arrestadas. Tengo la impresión de que mi mujer está siendo amenazada y que se está conspirando contra ella.

Ostroski abandonó Bucarest en febrero 4; un día antes, un individuo sospechoso llegó procedente de Viena y se alojó en la Legación, en un cuarto aislado del tercer piso. Nadie quiso decirme quién era aquel sujeto, ni el asunto que lo había traído.

En febrero 5 este individuo, junto con otros dos agentes de la GPU, que también residían en la Legación, me llamaron dos o tres veces e insistieron en que les acompañase fuera de Bucarest, hacia Sinaí.

Rehusé, manifestándoles que no me sentía bien, pero los agentes insistieron. Les dije que llamaría a mi chauffeur, y me dijeron que no era necesario, que la persona que había venido de Viena sabía manejar.

Comprendí que se me estaba tendiendo una trampa para secuestrarme o asesinarme. Y fué así cómo en febrero 6 abandoné la Legación, pero no fué sino el diez cuando pude salir de Bucarest y cruzar la frontera, después de haber permanecido oculto durante cuatro días.

A LOS COMUNISTAS DE FRANCIA LES PREOCUPA SOLO UN ASPECTO: SI SE VA A PERJUDICAR A LOS SOVIETS

Delbós recomienda al pueblo que se deje de «nerviosismos» y permita el desarrollo de los acontecimientos. España juzga lo ocurrido como una victoria doble para Benito Mussolini

CHAMBERLAIN RECIBE CONSTANTEMENTE A VARIOS CONSEJEROS POLITICOS A QUIENES CONSULTA

En Francia hay rumores de divisiones de Chautemps y de M. Delbós, pero existe también la tendencia a moderar algo el Gabinete haciendo factible un arreglo más conveniente

PARIS, febrero 22. (Exclusivo).—Aunque el Ministro de Relaciones Exteriores Delbós, trató de renunciar siguiendo la pauta de Eden en Londres, el Primer Ministro Chautemps, en su afán por evitar una crisis, se negó a aceptarle la renuncia.

Según Sourwein, crítico de «Le Soir», dice q. el gobierno francés tendrá que seguir al inglés y pactar con Alemania e Italia para conservar la paz europea.

Entretanto el Gabinete ha aprobado medidas extraordinarias para la defensa. La proposición del Ministro de Defensa Eduardo Daladier de que se cree un fondo independiente a partir del 1 de marzo para cubrir los gastos militares, fué aprobado por el parlamento.

(Véase detallada información de la situación de Francia en página última).

Actitud de la Gran Bretaña hacia Italia y el III Reich

(Por P. L. Bret)

LONDRES, febrero 22. (Havas).—Como ya se ha llegado a la conclusión de que habrán de celebrarse inmediatamente negociaciones directas entre Italia y la Gran Bretaña, se trata de fijar ahora cuál habrá de ser la actitud que se observará respecto de Alemania. A esta grave cuestión no puede dársele por ahora respuesta alguna, porque, en verdad, ninguna resolución se ha adoptado todavía. Los consejeros políticos no cesan de ser visitantes de la casa de Chamberlain, con el cual platican principalmente sobre el problema del Danubio, en sus relaciones con el III Reich.

Se conceptúa que las deliberaciones con Italia tienen que efectuarse simultáneamente, para no dar la impresión al Duce de que se pretende disasociarlo de Alemania; también se cree que se pondrán a contribución determinados procedimientos para que en las pláticas intervengan otros estados, principalmente los del Danubio, que forman parte del sistema de seguridad de Francia.

Chamberlain, de acuerdo con la generalidad de los opinantes, trata de reconstruir el «frente de Stressa».

En los centros alemanes no se vería con agrado esto y es seguro, además, que Italia no acceda a tratar nada sin estar antes de completo acuerdo con el Fuehrer.

España y la dimisión de Eden

SAN SEBASTIAN, febrero 22 (Havas).—La prensa española comentando la dimisión de Sir Anthony Eden y el debate de ayer en la Cámara de los Comunes, advierte su satisfacción y se felicita de que Neville Chamberlain haya tomado la iniciativa de entablar neociaciones con el Duce Mussolini, por esto, dada la posición actual de Italia, habrá de ser muy ventajoso a la causa nacionalista.

«La Unidad» dice: «Creemos que la salida de Eden del Gabinete de la Gran Bretaña, servirá para que la Gran Bretaña recobre el prestigio q. perdiera en los últimos tiempos, por los coqueteos del Secretario de Relaciones Exteriores con la Rusia Roja y Francia»

«La Voz de España», en un editorial expone: «Italia ha obtenido dos victorias importantísimas, de las cuales tenemos que mostrarnos satisfechos; la victoria de Italia nos permite alcanzar un triunfo verdadero: nos será reconocida la beligerancia. Para Italia, se admitirá la conquista de Etiopía y se reanudarán las relaciones normales con Inglaterra. La hora de la consolidación se acerca, pues, en ventaja para la España verdadera».

Los restantes periódicos opinan de la misma guisa, conceptuando que en el mismo grado en que mejoren las relaciones italo británicas mejorarán las de España con Londres, o sea, entre el régimen de Franco y el de la Gran Bretaña.

Teruel es una victoria militar y política, según Berlín

BERLIN, febrero 22. (Havas).—La ocupación de la plaza de Teruel por los nacionalistas, según la opinión corriente en los círculos militares alemanes, marca la vuelta final de los rojos, en dirección a la derrota. Se juzga que por este hecho de armas, la pugna que se libra en la península entre los partidos y los sin patria del comunismo, ha entrado en su fase decisiva.

Se estima, en primer término, que los esfuerzos continuados de los rojos para evitar que Franco entrase en Teruel, han fracasado ya de un modo total y absoluto, por lo cual nada podrán hacer ya por impedir el triunfo de las huestes nacionales.

Se ha manifestado que este acontecimiento, conjuntamente con el voto de confianza, de 330 contra 168 concedido por la Cámara de los Comunes a Neville Chamberlain, permitirá a la Gran Bretaña «obrar dentro de la realidad del instante y fuera de las utópicas concepciones de Sir Anthony Eden».

Dando a la Gran Bretaña la certeza de que Franco habrá de triunfar en la península, para ser un factor decisivo en el panorama continental, Chamberlain obtendrá los sufragios sean necesarios para llevar a cabo su plan de reconciliación europea, a despecho de los obstáculos que intenten oponerle Francia y la Unión Soviética. El vencimiento de los rojos en Teruel, por ésto, es, en lo diplomático y lo militar el pivote sobre el cual habrá de girar ahora toda la política del Mediterráneo.

Escucharon misa entre las ruinas de la Catedral de Teruel, las heroicas tropas nacionalistas que recobraron la ciudad

Un sencillo crucifijo fué usado por el sacerdote oficiante y se cantó el «Te Deum» de gracias por el rescate. Palabras de fe pronunciadas por el Padre sobre el hecho significativo

SALAMANCA, febrero 22. (Havas).—La radioemisora nacional «España», en un parte dado en la noche de hoy consigna importantes detalles sobre las operaciones militares ejecutadas en el día de hoy por las tropas nacionalistas en los sectores del puerto del Escandón y Villastar, en donde los rojos han tratado de ejecutar una operación retardante, que impida la persecución de los maltrechos restos de las brigadas internacionales.

Dice la radioemisora en la parte descriptiva de la operación:

«Anunciamos al mundo con el grito de «¡Arriba España!» que Teruel es nuevamente española.

«El generalísimo Franco tuvo necesidad de sosegar y aplacar a los componentes de las brigadas gallegas que intentaban lanzarse al asalto final con arrebato heroico, tratando todos de superarse sin reparar en sacrificios. Estos contingentes, de la región de Franco querían, con el general Varela, entrar los primeros en la plaza a bandera desplegada. Hubo que contenerlos más de una vez, por la resolución de evitar las pérdidas inútiles, puesto que ya nada había que impidiese la conquista de Teruel. Se sabía que los rezagados de las brigadas rojas se hallaban decididos a resistir costase lo que costase, ensayando, con un empuje que no habían demostrado hasta ahora, pero mal dirigidos y con peor preparación táctica, la defensa de la plaza. Según un oficial extranjero, pretendían nada menos que ensayar una segunda edición del Alcázar de Toledo.

«Desde luego, tal determinación no se llevó jamás al hecho; pronto los rojos se dieron cuenta de sus verdaderas condiciones y se produjo el pánico. Los hombres huían hacia las filas nacionalistas en donde se rendían al grito de «¡Arriba España!».

En las primeras horas de la mañana resistían algunos grupos aisladamente. A las 11 de la mañana, los nacionalistas éramos dueños de la casi totalidad de la ciudad.

«La guarnición completa y la brigada «El Campesino» cayeron prisioneras, o sea, un total superior a tres mil hombres. Esta última fuerza fué enviada a última hora, con el fin de desocupar a la guarnición, compuesta enteramente de reclutas del cupo de 1940.

«Tan pronto como entró el general Varela en la plaza se inició la organización de los servicios primordiales.

«Así, pues, la batalla de Teruel, que se desarrolló enteramente sobre el terreno que el enemigo escogió para su desdicha, terminó con una aplastante derrota que le cuesta graves pérdidas en hombres, terreno y material de guerra. En fin, puede afirmarse que esta derrota es la más sangrienta que los rojos hayan sufrido en todo el curso de las operaciones.

«Los primeros momentos de alegría de los vencedores trocáronse luego en profunda tristeza, al ver que en Teruel no quedan sino ruinas; desolada, sin un edificio en pie, Teruel parece haber sido arrasada por un terremoto. Los calles están cubiertas de escombros, que las ametralladoras, la artillería, la dinamita y el fuego redujeron a polvo—polvo heroico de Teruel, la ciudad mártir, una más en la larga lista de los arrasamientos rojos. Oviedo mutilada no es nada en comparación a Teruel; la diferencia está en que los rojos pusieron la planta en el interior de la ciudad aragonesa.

«La destrucción que se ha hecho en Teruel supera a toda descripción que pueda inventar la imaginación.

«En las primeras horas de la mañana, el padre Comesañas, con piadoso recogimiento, mientras tronaba el cañón y crepitaban las ametralladoras, ofició en las ruinas de la Catedral, cantando el «Te Deum» de gracias por el rescate de la ciudad de manos de los bárbaros. Un sencillo crucifijo hallado entre los escombros fué colocado sobre las ruinas del altar mayor.

«Asistieron al acto los jefes y oficiales de las unidades de ese sector de la plaza ya ocupado y los soldados.

«El oficiante terminó con estas palabras significativas:

«Hacéis en estos instantes el gesto de España (la señal de la Cruz). En las paredes de esta ciudad destruída por el odio, representáis a aquellos que construyen una España nueva. Por eso todos podemos gritar: «¡Viva España! ¡Viva Cristo Rey! ¡Viva Franco! ¡Arriba España!».

PERSHING SE ENCUENTRA GRAVE

TUCSON, Arizona, febrero 22 (A. P.)—El médico que asiste al general Pershing, de 77 años de edad, ha manifestado que la recaída que sufrió, en el resfriado y reumatismo que sufría, aunque no es de gravedad es digna de ser observada atentamente por las posibles complicaciones.

ESTADO DEL TIEMPO

Nota del mediodía del martes

Hay altas presiones en los Estados Unidos extendidas sobre el Atlántico, por gran parte del Golfo y extremo Norte del Caribe. La presión está baja en el golfo de Campeche y extremo Sur de la porción central del golfo, extendido el bajo barómetro, con buen tiempo, por el resto del Caribe.

Pronóstico para hoy miércoles: buen tiempo. Vientos moderados a frescos del Nordeste al Sudeste. Posibilidad de algunas lluvias aisladas más probables en mitad occidental. Iguales temperaturas.

Observatorio Nacional.

M.E.C.D. 2016

SUSPENDIO EL SECRETARIO DE GOBERNACION VARIOS ACUERDOS DE MUNICIPIOS Y CONSEJOS PROVINCIALES

POLITICA y POLITICOS

«OJO POR OJO...»

Seguimos entendiendo que la Política es una fórmula que tienen algunos pocos ciudadanos para escalar una posición privilegiada, desde la cual se satisfacen todas las necesidades con facilidad, se gozan todas las prerrogativas con largueza y se disfruta de inmunidad parlamentaria. O sea, que tener un acta es una canongía privadísima, un predio particular en que se siembran sonrisas y se recogen beneficios contantes y sonantes.

Sólo así se pueden producir hechos como los que ya hemos comentado a veces; por ejemplo, el trasiego de un partido a otro, llevándose el acta adherida a la persona como puede estarlo un lunar o el apéndice. El acta y el político son consubstanciales, al parecer. Y, como el acta, cuanto originalmente se pide al Partido y, una vez logrado, deja de ser del grupo.

Y tiene que entenderse así cuando en cierta ocasión, uno de nuestros más ilustres hombres dijo que el acta era el premio que se daba al constante y paciente político que se sacrificaba hasta lograrla. Y esto lo dijo un hombre positivamente ilustre; ¿qué van a pensar los no ilustrados?

Por esa razón es posible que un cuerpo legislador proponga y apruebe una ley como la de los apoderados ante las Mesas Electorales, última intentona de los candidatos irremediablemente vencidos en la justa electoral para, por medio de la compra de «apoderados», amañar en las Mesas una elección ajena a la voluntad del electorado.

Claro está que esa ley, ya aprobada por la Cámara, no pasará en el Senado y dormirá el sueño de los justos, pero su sola proposición indica hasta qué punto hemos llegado a tener las nominaciones de candidatos y elecciones de legisladores como una cuestión puramente personal, por cuanto se concede, en tal proposición de ley, autoridad individual a los candidatos para estar presentes en las Mesas Electorales.

Con un sentido claro de las funciones políticas y de la autoridad de los Partidos, se hubiera propuesto la presencia en los colegios de un representante o apoderado de cada partido que, siéndolo del partido, sería, por igual, apoderado de todos los candidatos de su boleta. Esto nos hubiera parecido de una corrección y garantía comunes sin discusión posible, pero nadie ha pensado que los partidos existieran, nadie ha creído que los partidos tuvieran autoridad y así se les ocurrió a los Representantes proponer en ley el derecho de nombrar, cada candidato, su hombre de confianza con poder para representarlo.

Ante demostraciones palpables, como esa, de la negación partidarista, de la indiferencia hacia la agrupación, se justifica plenamente la recomendación del Tribunal Superior Electoral, de que se hicieran los nombramientos de Miembros de Mesa, entre los vecinos más alejados de los partidos y notoriamente «apolíticos». Y nosotros, que oportunamente combatimos el consejo, porque nos parece imposible que haya ciudadanos «apolíticos» (pues «ciudadano» y «apolítico» son contradictorios) ahora comprendemos que el Tribunal Superior Electoral tenía fundada su razón en una experiencia bien contrastada y, al buscar el ciudadano absurdo que viviendo en la ciudad se apartara de las funciones cívicas, y siendo de un pueblo se alejara de la Política (todo ello algo así como ausentarse de sí mismo y habitar otro planeta con vecindad en La Habana) pretendía ese supremo organismo evitar que cayera la Iglesia en manos de Lutero o sea, las elecciones en poder de quienes precisamente estaban interesados en que no se conociera la voluntad popular, para imponer la propia.

La maniobra de manejar a los Miembros de Mesa ha fracasado y ésta de llenar los colegios electorales con cerca de ciento cincuenta apoderados (que se apoderarían de las boletas, para volcarlas en alegre concierto) se ha estancado en la tranquila quietud del Senado que ni le pondrá consideración, de donde resulta que no hay más solución que someterse a los votos ciudadanos que, pocos o muchos, han de imponer su voluntad en unas elecciones faltas de interés, maculadas por la duda de todos, (los primeros en dudar son los propios candidatos) y que sin embargo, la enérgica y clara actitud de las autoridades garantiza que van a ser modelo de sinceridad.

Por donde vamos a ver cómo resultarán castigados los más «vivos», los que no creyeron en el voto, «por do más pecado habían»; o sea, por el voto. Que en fuerza de buscarse triquiñuelas volvieron la espalda al voto puro, y ahora va a resultar que no hay más que votos puros; y que éstos vuelven la espalda a quienes se la dieron antes.

Y así vendrá a cumplirse una vez más la repugnada ley del Talión: «Ojo por ojo y diente por diente».

JOAQUIN ARISTIGUETA

PALACIO

El senador Verdeja

Estuvo en Palacio para entrevistarse con el jefe del Estado el doctor Santiago Verdeja, senador y presidente del CND.

Dijo a los periodistas que visitaría al coronel Laredo Bru para solicitar la promulgación del decreto que autoriza el replanteo de las obras del dragado del puerto de Cárdenas, de manera que ellas sean iniciadas enseguida.

Manifestó que la ciudad de Cárdenas—que tiene cuarenta mil habitantes— está sufriendo una aguda crisis económica lo que sería resuelto con los trabajos del dragado, pues aparte de procurarle ocupación a centenares de proletarios sin ocupación, solucionaría el problema comercial e industrial que tiene planteado la falta de dragado y espigones.

Pro-rebaja de alquileres

Se informó a los periodistas que numerosos vecinos de la ciudad de Camagüey se habían dirigido por telegrama al señor Presidente rogándole interceda en favor de una legislación que regule los alquileres de fincas urbanas.

Con el señor Presidente

Se entrevistaron ayer con el señor Presidente el Secretario de Hacienda doctor Giménez Lanier y los señores Frank Steinhart, (hijo) Miguel Reyes, del Hospital Calixto García y Carlos Ruiz Ferrer.

Audiencias

El Jefe del Estado ha señalado para el día de hoy las siguientes audiencias: Mario Montero, Magistrado; Juan O-Nagthen, congresista, José Manuel Cortina, ex senador; Juan R. Pintado, Sub-secretario de Gobernación, Mario Pereira y F. Causo.

El ministro del Perú

Según noticias el próximo martes presentará sus cartas credenciales al señor Presidente como Ministro del Perú en la Habana S. E. el doctor Juan de Osma.

Abogado de la Presidencia

Se informa haber sido designado el doctor Marcial Truffín, para desempeñar el cargo de letrado consultor de la Secretaría de la Presidencia.

El señor Presidente

Se dijo a los repórters que el Presidente Laredo Bru había pasado las horas de la tarde de ayer en su finca «Párraga» sita en el Cano.

Luis Machado

Con el coronel Laredo Bru se entrevistó ayer el doctor Luis Machado, Presidente de la Corporación Nacional del Turismo, para darle cuenta del movimiento turístico de estos últimos meses.

José F. Caso

El compañero en las labores periodísticas de Palacio, José F. Caso, candidato a representante del CND en las Villas, manifestó ayer a sus colegas que el jueves tres de marzo cerrará su campaña electoral en el pueblo de Cruces donde sus numerosos amigos y correligionarios le ofrecerán un homenaje de simpatía y adhesión consistente en un magno mitin al que han sido especialmente invitados prometiendo su asistencia, el senador Frank Carrillo, el doctor Gustavo Herrero, candidato a representante del partido Liberal y los señores Eliseo Gómez, Fermín Martínez Fraga, F. Nodarse, Abelardo Ruiz y F. de Armas y B. Becker.

La doctora Quintana

Para entrevistarse con el señor Presidente estuvo ayer en Palacio la doctora María Antonia Quintana, representante por las Villas y candidata al propio cargo en los comicios de marzo.

Manifestó que había abandonado por breves horas su provincia donde viene actuando electoralmente a fin de resolver asuntos relativos a Santa Clara, cuyo mandato ostenta en la Cámara.

Dijo que estaba muy satisfecha de las adhesiones del Nacionalismo villareño a su candidatura habiendo recibido múltiples demostraciones de afecto en Remedios, Cruces, Vueltas Camarones, etc que ha visitado recientemente.

Marino López Blanco

El líder del PUN en la Cámara de Representantes, Marino López Blanco pasó brevemente por Palacio ayer, en horas de la mañana.

El doctor López Blanco se manifestó muy bien impresionado respecto de la animación que existe en la la provincia de la Habana para concurrir a las elecciones del día cinco de marzo.

Diariamente el doctor López Blanco recorre distintos municipios y pueblos de la provincia habanera visitando a sus amigos y correligionarios.

El doctor López Blanco es candidato a representante por el partido Unión Nacionalista.

ALMORRANAS

El terrible tormento y los sufrimientos ocasionados por las almorranas pueden aliviarse instantáneamente y remediarse en poco tiempo con el uso del Ungüento Cadum. Haga por conseguir una caja en seguida. Tenga mucho cuidado con las imitaciones.

ENFERMOS del ESTOMAGO NO SUFRAN

Tomen Bisma-Rex

Siéntase feliz después de una buena comida!

La cuadruple acción de los polvos antiácidos Bisma-Rex se lo asegura. Usados por millones de personas en todo el universo Mejoría inmediata.

Es un producto Rexall

Acordaron pagar a ex-empleados más de 28,000 pesos

Pero Gobernación suspendió el acuerdo, así como otros de diversos consistorios

Varios acuerdos municipales fueron suspendidos ayer por el Presidente de la República, a propuesta del Secretario de Gobernación Coronel Emiliano Amiell; véanse:

Tres del Ayuntamiento de la Habana, disponiendo el pago de la suma de $28,034.31 a empleados del Municipio mandados a reponer en sus cargos por la Comisión del Servicio Civil, y cuya suma se dispone incluir en los presupuestos del próximo año economico.

Uno del Ayuntamiento de Camagüey, por el que se accede a la petición de la Logia Camagüey sobre la venta de cuatro solares en el cementerio de esas ciudad, fijándoseles el precio de $3 por metro cuadrado; causa de la suspensión es la de figurar un epígrafe que especifica que dicha venta ha de ser a razón de $6.00 el metro cuadrado.

Acuerdos provinciales suspendidos

También, el Presidente de la República, a propuesta del Presidente de la República ha suspendido estos acuerdos provinciales, llamados estatutos.

De Santa Clara, que inclue en presupuestos un crédito de $2,064.15 para abonar haberes dejados de percibir por Domingo Cuchet Díaz.

De Oriente, por el que se crea el cargo de Procurador Público adscripto al Departament ode Consultoría del Consejo Provincial con haber anual de $600, que comenzará a surtir efectos en el próximo año económico.

El Secretario y los problemas electorales

El Coronel Amiell, Secretario de Gobernación, continúa dando preferente atención a los problemas electorales que han de resolverse para antes de los comicos del 5 de marzo próxmo. Diariamente se reúne en la planta más alta del antiguo Convento de Belén, sede de la Secretaría, con el Jefe del Negociado del Registro de Electores, señor Augusto Casamayor, y con el Jefe del Despacho de la Secretaría señor Arturo Ruiz Rangel. El señor Casamayor rindió relevante labor durante las elecciones de 1936, y el señor Ruiz Rangel, es, además, Jefe del Despcho del propio Secretario, contando con una magnífica hoja de servicios, ya que los presta en la Secretaría desde hace algún tiempo, habiendo desempeñado el cargo durante el paso por Gobernación de once Secretarios como son los señores Félix Granados, Mario Núñez Mesa, Carlos M. de la Rienda, fallecido, Pelayo Cuervo, Enrique Mazas, Magistrado de la Audiencia, Raúl de Cárdenas, actual Representante, Miguel A. Riva, Maximiliano A. Smith, actual Fiscal del Tribunal Supremo, Carlos M. Peláez, Manuel Giménez Lanier, actual Secretario de Hacienda, y el Coronel Emiliano Amiell, que bien sabe apreciar su labor al frente de su Despacho.

Piden datos sobre los adeudos a los empleados públicos

Sin lugar el recurso contra dos delegados políticos. Fué abandonada una recusación

Sin lugar fué declarada, ayer, por el Tribunal Superior Electoral la recusación establecida por Jacinto M. Díaz Linares contra Antonio María Piñero Reyes y Pedro Braulio Corrales, delegados polticos, propietario y suplente, respectivamente, del Partido Acción Republicana, ante la Junta Municipal Electoral de Mantua.

Y a escrito de Simeón Cartaya, por el que se separa de la recusación que estableció contra el Presidente de la Municipal de San José de las Lajas, doctor Segundo Díaz Villarnovo, acordó el Tribunal tenerlo por desistido de la promoción de ese expediente y dejar sin efecto el señalamiento de vista hecho para el día de hoy.

Compareció ante el Tribunal el doctor Manuel Castellanos Mena, haciendo entrega de la credencial expedida por el Presidente del Comité Ejecutivo Nacional Provisional del Partido Social Demócrata, relativo a que ha sido designado delegado político propietario ante el repetido Tribunal; se dió por enterado el Superior y le dió posesión.

A escrito de Francisco Pérez Trujillo presidente del Ejecutivo Provincial habanero del Partido Socialista Independiente, interesando la designación de inspectores que actúan para la mayor pureza de las elecciones, se acordó que oportunamente se dispondrá sobre ello lo que corresponda.

A oficio de la Secretaría de Gobernación pidiendo, a solicitud de la Dirección General de Contabilidad de la de Hacienda, que se le remitan los datos sobre lo que se está adeudando por sueldos a funcionarios y empleados del Estado correspondientes a los años fiscales anteriores hasta el de 1936 a 37, acordó el tribunal decirle que esos datos deben de obrar ya bien en la propia Secretaría de Gobernación o en la de Hacienda, pero que no obstante, y por si alguna cuenta o nómina por sueldo de funcionarios o empleados hubiera sido devuelta por ese centro a las Juntas Electorales, se transcribirá a éstos su escrito; y a ese efecto dispuso el Tribunal transcribir dicho oficio a todas las Junta subordinadas indicándoles que pueden enviar los datos pedidos directamente a la Secretaría de Gobernación.

La Provincial de Oriente informó al Tribunal que cumpliendo acuerdo do del mismo ha nombrado inspector Electoral ante la Municipal de Alto Songo a Gabriel Romaní, para investigar los hechos denunciados por Alfonso Blanco Maceira.

El Presidente de la Municipal de Cabaiguán informó que los paquetes con las boletas oficiales recibidas en esa Junta la mayoría tenían rotos los forros y las carátulas, principalmente el correspndiente al colegio número nueve del barrio de Cabaiguán, que llegó totalmente deshecho el paquete y las boletas en descorden, aunque atado con lacre, en buen estado; se acordó decirle que informe a la mayor brevedad detallando si han faltado boletas y en qué consista el desorden.

MOVIMIENTO POLITICO

Angel Lagueruela, el valioso lugarteniente de Eugenio Rodríguez Cartas, redactó ayer para nosotros las siguientes notas informativas:

«Todo el día lo dedicó el candidato número 12 del Conjunto en la Habana, Rodríguez Cartas, a su labor de robustecer el factor provincial del CND. El Conjunto, si la labor electoral se encauza en forma cuidadosa y evitando anarquías individuales, tiene aseguradas en la Habana siete actas, con un residuo potencial para el octavo de la sorpresa.

«Indiscutiblemente que teniendo el Conjunto dentro de su candidatura elementos de lucha y de arraigo, puede y debe sacar ventajas positivas de su electorado, por las campañas que en su seno han remozado el espíritu de lucha.»

«Creemos que todos los candidatos de los distintos Partidos deben dar un poco más de atención a la necesidad que se palpa de levantar el entusiasmo del electorado, habida cuenta de que por la zafra azucarera, por la índole de esta elección parcial y por lo corto del período para celebrarla, el pueblo votante está distraído de la función electoral.

Ayer se ha planeado llevar la propaganda del candidato Rodríguez Cartas a los términos de Guanabacoa, Regla y Santa María del Rosario.

En justificación del Secretario de la Junta Electoral del Término de Colón, nos escribe un corresponsal para recahzar los ataques que, a su parecer injustos, le dirige una emisora, y en los que se expresa que el mencionado funcionario carece de capacidad y ha obrado con parcialidad en el nombramiento del personal de las mesas electorales.

Niega el corresponsal esta aseveración, recordando que el funcionario aludido hace más de ocho años labora en esa dependencia, habiendo sido ascendido desde humilde cargo.

Estima que la rivalidad política es la causa de esa acusación pública, pues las designaciones hechas para las mesas electorales son justas y no han merecido impugnación de nadie.

Marcelino Arango, sargento cenedista, nos da cuenta de que el domingo último hizo entrega al Alcalde Municipal de San Antonio de los Baños, de veinte bancos para el Parque de dicho pueblo, obsequiados por el representante Ramón Ochoa Pérez.

El Alcalde pdió el voto de sus convecinos para el reeleccionista Ochoa, destacando como quienes han servido de tal manera a una localidad merecen el agradecimiento de los favorecidos.

Ochoa tiene el número diez y seis en la boleta de su Partido CND, y todo parece indicar que cuenta con el apoyo electoral de varios términos como San Antonio de los Baños.

El doctor Jalil Farés Elías nos hace algunas manifestaciones acerca de los comicios del próximo día cinco.

«El elector debe tener presente en el momento de votar, el sagrado deber en que está de elegir a sus mandatarios, seleccionando cuidadosamente su candidato.

Uno de los valores más positivos de nuestra juventud, político no gastado y luchador incansable por la clase humilde de Cuba, es el doctor Gonzalo Andux: ello permite esperar de su actuación legislativa beneficios positivos para su pueblo, conforme los está rindiendo en el Consejo Nacional de Tuberculosis.

El doctor Gonzalo Andux ocupa el número 18 en la boleta del Partido Liberal en la Habana.»

El nacionalismo de Cruces ha cursado un manifiesto en que se hace un llamamiento a los afiliados al Partido para que emitan su voto en favor del candidato del PUN doctor Pedro Casanova Montesinos, a quien nos hemos referido en estas mismas columnas de modo muy favorable tantas veces.

El doctor Casanova ex Alcalde de Rancho Veloz, ocupa el número dos en la candidatura de su Partido; es líder de la tendencia de Miguel Suárez dentro del nacionalismo villareño. En tal sentido está redactado el manifiesto que nos envía nuestro corresponsal en Cruces, Mario Cobas Reyes.

El candidato liberal habanero Frank Collado, que no en vano ha dirigido tres campañas liberales en esta provincia, adelantó su labor política grandemente al encaminarla, desde los primeros momentos a ganar al electorado en los más importantes términos de la provincia, y en los barrios de la capital.

Los que confiaron a trabajos de laboratorio su triunfo han visto tardíamente que la captura de miembros de mesas electorales, no concede fuerza suficiente para los comicios de marzo; pero quien fué director de la reorganización del Partido Liberal en la Habana, y conoce los barrios y en ellos mantiene estrechas vinculaciones, tiene que haber edificado sobre roca su posición política.

—Alberto J. Vélez, es el más fuerte de los candidatos reeleccionistas del Conjunto en Santa Clara —nos afirmó un vocero del Partido anoche—. Tiene a San Diego, tiene votación en Santa Clara, en Placetas y en Cruces. Consagrado durante largos años a labores agrícolas en la provincia, sus incontables relaciones lo elevaron al cargo de consejero provincial. Tiene asegurada la representación en la Cámara.

Recibimos un comunicado que suscriben Carlos Prío Socarrás y Rafael Valdés, por el que se invita a un homenaje que se proyecta tributr en los jardines de La Tropical, consistente en un almuerzo, el diez de marzo próximo.

Este homenaje será dedicado a figuras sobresalientes de la Conferencia de Sectores, las adhesiones pueden dirigirse al local de Unión Revolucionaria, Industria 140 y a las oficinas de Organización Auténtica, San Lázaro 270 altos.

—Ayer llegó a esta ciudad el senador camagüeyano Luis Loret de Mola, que pasó varios días en su provincia, atendiendo a la campaña política del Conjunto.

—Margot Elesgaray Ginori, esposa de nuestro compañero Enríquez que durante muchos meses nos ha auxiliado en estas labores, mejora en el hospital de Emergencisa, donde fué recluída debido a su delicado estado. En la Sala C de aquel Centro es asistida solícitamente por el doctor Aróstegui.

—Heriberto del Pozo y sus nacionalistas del Cerro, preparan una manifestación para el lunes 28, a las nueve de la noche. La demostración será en la plazoleta de la Iglesia del Cerro. Una fiesta nacionalista en extremo animada.

—Mañana día 24, por la emisora CMBD se radiará un mitin de propaganda del partido Unionista. El acto será amenizado por conjuntos musicales.

—Para hoy se anuncia la celebración de un almuerzo que ofrece el doctor José Agustín Martínez, candidato a representante, a los redactores políticos.

Nuestro compañero en el periodismo Bienvenido Madan, tiene hecha una labor política de tal magnitud en cada uno de los términos de la provincia habanera, que puede darse ya por seguro que será uno de los triunfadores dentro de su Partido.

En Jaruco, Bauta, La Salud, Santiago de las Vegas, Bejucal, Güines y en los barrios habaneros con los ex policías, la «Unión Cubana Feminista» y la «Organización de Mujeres de San Lázaro», está realizando tan efectiva labor, que no se puede dudar que el compañero Madan «está en el dinero.»

Franco Varona en Santa Clara

Entre los candidatos a Representantes en las ya vecinas elecciones, se destaca en Las Villas la figura de nuestro compañero en las lides reporteriles, señor Franco Varona, cuyas personales simpatías y popularidad en su región nativa le permiten confiar en su triunfo.

Valiosos elementos de Santa Clara, trabajan en su favor.

Situación de Candidatos Matanceros

Un político matancero, profundo conocedor de todos los aspectos precomiciales en aquella región, nos dejó anoche sus impresiones, antes de regresar al Perico, donde tiene una activa labor:

«La política en Matanzas, a esta fecha al menos, puede estimarse como favorable en un porcentaje de consideración al liberalismo, el que se ha nutrido grandemente no sólo debido a la campaña que de término en término vienen haciendo sus jefes, sino de las hondas divisiones del Conjunto, —que, robusteciendo al Social Demócrata y al Partido Popular, no ha mermado en lo absoluto las fuerzas que los Liberales han tenido siempre en la mayoría de los distritos.

«Puede considerarse triunfadora entre los Liberales la candidatura Pedro Soler de la Campa —García Herrera— y Giberga. Pero en opinión de los que están al tanto del secreto electoral y conocen al dedillo todos los términos, el doctor Mario Haedo se estima como a la cabeza de los pueden resultar electos. Por el Conjunto, tienen asegurada su acta por un margen considerable, el señor Fidel Barreto, administrador del central Por-Fuerza que sin haberse destacado nunca como jefe político de esta provincia ha prestado tantos servicios en la inmensa zona que comprenden las fincas que él administra y ha hecho tantos favores a políticos de todos los Partidos, que puede decirse sin exageración que el electorado se disputa el derecho de darle sus votos a Barreto.

«Sigue a este candidato en el Conjunto, según algunos, Ramón Díaz; pero la mayoría de los dirigentes de la política del viejo Partido Conservador entiende que es Luis Amézaga más fuerte candidato que el de Pedro Betancourt.

«Lino Marrero Lima salió a la lucha con un ímpetu desconcertante, apoyado por el doctor Santiago Verdeja. Pero a estas alturas ha progresado muy poco y puede dársela por liquidado. Lo contrario sucede con el congresista José J. Trasancos, que sin ruidos ni alharacas, puede vencer porque —y esta espinión de varios candidatos liberales— no hay lugar en la provincia matancera donde Trasancos no haya hecho algún servicio y tenga amigos, pues ya se sabe que el guajiro no olvida nunca a aquellos que de alguna manera le favorecen.

«Por el Partido Nacionalista, están en primera fila los doctores Máximo Rodríguez Alonso y Pablo Vega, siguiéndoles aunque no muy de cerca el doctor Oscar Forest, que tiene bastantes fuerzas en Matanzas y que está conquistándose, con el apoyo del Alcalde, algunas apreciables en Canasí, y cuenta además con la ayuda efectiva del Administrador de la Aduana de Matanzas y del Jefe de la Sanidad Local, los cuales personalmente y por medio de correspondencia le están conquistando adeptos al hijo político del acaudalado doctor Luis Antonio Betancourt.

Lucha, aunque sin esperanzas de éxito, el que hubiera sido candidato arrollador por el Conjunto doctor Luis Alonso, Superintendente de Escuelas provincial y hermano político del Secretario de Sanidad doctor Zamora, en una organización nueva: el Social Demócrata.

«Hay otro candidato nacionalista que puede también sacar una gran votación en los comicios: el señor Petterson, administrador del central Tinguaro, hombre joven de muchas actividades, de amigos y que sabe gastarse el dinero.

«El doctor Rafael Iturralde tiene arrastre personal y algún núcleo político, por ejemplo, en Guanábana —donde le apoya el colono Simón Monzón—, pero el Partido Popular, por el abandono en que se le tuvo hasta hace poco, y por la ausencia en él de los elementos que más laboraban para su sostenimiento, no tiene chance de obtener el factor electoral.

—En Carlos Rojas, término de importancia electoral, donde Máximo Rodríguez —por el contacto que mantuvo y por los servicios prestados a muchos elementos del mismo, contaba con una votación nutrida, se ha introducido con su poderosa influencia el señor Petterson que hace peligrar en ese Término el puesto que tenía asegurado el doctor Rodríguez Alonso.

Si le sucede eso mismo en otros términos que ya él cuenta por ganados, tales circunstancias pueden llevarlo a un desdichado final cuando creía tener la reelección de su cargo asegurado.

«Los prestigios y popularidad de Alfredo Alvarez, candidato a Representante por el PUN, los ha ganado en el desempeño a cargos importantes y por ello no dudo que merecerá una enorme cantidad de sufragios que le ratifiquen la confianza pública». Así nos declaró el señor Eudaldo Bonet, ex Secretario de Comercio, que es uno de los que con más entusiasmo cooperan al triunfo de Alfredo Alvarez.

Si Ud. se hace HOY suscriptor del

DIARIO DE LA MARINA

lo recibirá GRATIS los días que restan del presente mes.

SUSCRIBASE

ahora mismo por los teléfonos:

M-7911,

M-7912 y

M-7913,

de nuestra Administración, para disfrutar de ese beneficio que le ofrece el mejor y más completo periódico que se edita en Cuba y lo tendrá antes de las siete de la mañana en su domicilio.

Las suscripciones en Provincias pueden solicitarse directamente o de nuestros Agentes.

VIRGILIO DEL AMO, EL CANDIDATO DE TODOS

En la noche del domingo último, en la casa de la calle de Hatuey número 23 de la barriada de Esperanza, Arroyo Naranjo, domicilio del veterano luchador Gómez, se celebró un brillante acto de adhesión y simpatía por la candidatura del indiscutible representante por el Partido Social Demócrata, señor Virgilio del Amo Arrondo, que ocupa el número 12 de dicho Partido.

La casa fué pequeña para alojar a los vecinos de dicha barriada que aclamaban al candidato de todos, señor Virgilio del Amo, teniendo necesidad de improvisarse la tribuna en el portal, tomando asientos al lado del candidato los vecinos Carlos Cruz, Felipe Calzada, Rafael Domosa, Federico Fernández, Carmelo Sáenz, Aurelio Espinosa, Magín Valdés y Agustín Ruiz Trejo. Después de las palabras de salutación del señor Gómez, se designó un Comité de Damas simpatizadoras de la candidatura del señor Virgilio del Amo Arrondo, para Representante, siendo ellas las siguientes: Isidora Alvarez Roig de Gómez, Caridad Arce, Olicerda Lopatilly, Julia Veitia, Victoria Hernández, Angela Espinosa, Cristina y Matilde Milanés, las tres hijas del señor Gómez, Pura Bermúdez, María Antonia Valcárcel, Rosa Hernández, Fortunata Irigoyen, Georgina y María Ofelia Guzmán, Emilia Martínez, Dominica García, Enma Arce, Esther Rodríguez, Mercedes Rodríguez, Mercedes Rodríguez y otras que lucharán en todas las barriadas del Barrio de Arroyo Naranjo por el triunfo del próximo día cinco de marzo del candidato número doce del Partido Social Demócrata, el querido compañero señor Virgilio del Amo Arrondo.

En dicho acto que resultó brillante usaron de la palabra los señores Carlos-Cruz, Felipe Calzada, Carmelo Sáenz, el líder de Santiago de las Vegas y Antonio Hernández Troncoso, el hermano del candidato señor Manolo del Amo, Aurelio Espinosa y el homenajeado Virgilio del Amo, que dió las gracias y ofreció, si resultaba electo en los próximos comicios de marzo, laborar por la barriada de la Esperanza y Arroyo Naranjo, donde recibió tan señaladora demostración de cariño.

Al terminar su discurso el señor Virgilio del Amo, fué muy aplaudido y aclamado.

La concurrencia fué obsequiada abundantemente.

ENCARGADA AGREDIDA

María Josefa Porta de la Rosa, encargada y vecina de la casa O-Reilly 72, fué asistida en el primer centro de socorro de lesiones leves que sufrió en su domicilio al ser alcanzada por una escupidera que le lanzó su inquilina Julia Valdés Sereno. Fueron arrestadas por el vigilante 1462, Miguel Brito.

Para EVITAR muchos Resfriados

VICK VA-TRO-NOL

"Bastan unas pocas gotas en cada fosa nasal"

Para ACABAR con un Resfriado más pronto!

VICK VAPORUB

"Basta frotárselo en el cuello, pecho y espalda"

SIGA UD. EL PLAN VICK PARA DOMINAR MEJOR LOS RESFRIADOS

Detalles completos en cada paquete

El día 24 del actual mes se colocará la primera piedra del edificio que se destinará a Ayuntamiento de Bayamo

Se ha dispuesto la inspección de varios hospitales de la provincia oriental. Con la cooperación de los propietarios se reparará la calle de San Anastasio. Apropiación de crédito.

Con la asistencia del Secretario de Obras Públicas y las altas autoridades de la nación, será colocada la primera piedra para el edificio del Ayuntamiento de Bayamo. Por instancias del Gobernador, doctor Angel Pérez André, fueron llevados a Oriente, por el ingeniero Jefe de Conctrucciones Civiles y Militares, señor Enrique Luis Varela, los planos confeccionados para dicha construcción a fin de que sean exhibidos allí. Es un bello edificio de estilo colonial, con suficiente capacidad para instalar las dependencias municipales.

El Inspector Alfredo Lima representará al Secretario.

El Secretario de Obras Públicas, ha comisionado al Inspector de Acueductos señor Alfredo Lima, para que lo represente el día 27, en la Velada conmemorativa del trágico accidente, ocurrido en la carretera Central, entre Colón y los Arabos, en el que parecieron sus amigos, señores Manuel Alvarez Llata y Modesto Díaz Rivero.

Inspección a varios Hospitales.

El Secretario de Obras Públicas, se propone prestar preferente atención a los distintos Hospitales de Oriente, proponiéndose visitar, entre otros, el de Holguín cuyas obras se encuentran casi terminadas y el de Gibara, que requiere una reedificació ncasi total, pues se halla en estado ruinoso.

Reparación de una calle

Por el Negociado de Calles y Parques de la Jefatura de la Ciudad, se procederá a la reparación de la calle San Anastasio entre San Francisco y Milagros, en la Víbora. Cooperan a esas obras con el Departamento los propietarios y vecinos de la citada calle, quienes aportan el material necesario de rajón y macadam.

Pago autorizado

Por Decreto Presidencial refrendado por el Secretario de Obras Públicas, se ha autorizado el pago de ocho mil ochocientos veinte y un pesos, cinco centavos, al propietario de los terrenos de la finca «La Nueva Esperanza» tomados para la construcción de la presa de «Charco-Mono» en Santiago de Cuba.

Apropiación de crédito.

Se ha autorizado la apropiación de un crédito de ocho mil quinientos once pesos, ochenta centavos, para continuar las obras de reparación de la carretera de Alacranes al Central «Conchita», en la provincia de Matanzas, cuyas obras se ejecutarán por Administración.

Traslados en Comisión

Han sido trasladados en comisión, el señor Ramón Montalvo Cabrera, afecto a la Pagaduría y Colecturía Central de Obras Públicas, a la Comisión de Patrimonio Nacional, en el Senado donde son necesarios sus servicios.

Y el señor José Crespo Escobar, mecánico de plantilla del Negociado de Talleres de Construcciones y Reparaciones de la Secretaría de Obras Públicas a la Secretaría de la Presidencia, por ser necesarios sus servicios en la misma.

MAS NOTICIAS DE ESPAÑA RECIBIDAS EN LA C. ROJA

Gustosos ofrecemos la relación de personas que tienen noticias de residentes en España, recibidas en el Departamento de Información de la Cruz Roja Cubana, recibidas de la Cruz Roja Internacional:

Félix Frades, de Dolores Sáez, Madrid; Félix Frades, de Alvaro Fernández, Madrid; Félix Frades, de Juan Jiménez, Madrid; Félix Frades, de Julián Millán, Madrid; María Teresa Ventosa, de Asunción Lázaro, Madrid; Rafael Lurza, de Blas Lurzaa, Madrid; Mario Ventosa, de Vicente Ventosa, Madrid; Comandante Pedro Buch, de Jacoba Menéndez, Madrid; Petra Prieto, de Tomás Fernández, Madrid; Rosa María Hernández, de Conrado Morterero, Madrid; Vitalia Roa Vda. de Fernández, de Enroque Aróstegui, Madrid; Pedro Capote, de Ramón Sabastia, Madrid; Antonio Rodríguez, de Leonardo Fernández, Madrid; José Mandia, de Santiago Mandia, Madrid; Celestino Escribano, de Gregorio Collazo, Madrid; Antibio Barbeito, de Manuela Barbeito, Madrid; Francisco Fresno, de Timoteo y Octavio Fresno, Madrid; Augusto Pérez, de Cisteta Oliver de Pérez, Madrid; Rosinda Prado, de Aquilino Prado, Madrid; Amalia Estuch, de Eva Pérez, Madrid; Raúl Vallina, de Dr. Andrés Riestra, Madrid; Encarnación Reduelo, de Manuela Reduelo, Madrid; Manuel Figueroa, de Angeles Figueroa, Madrid; Aurora Núñez, de José Núñez, Madrid; Teresa Vázquez, de María Pillado, Madrid; Rufino García Arango, de María de la Paz, Madrid; Coronel Primelles, de Amalia Alvarez, Madrid; María González, de Lorenzo González, Madrid; Nelia Abascal, de Dr. Santiago Cano, Madrid; Emilio Fernández, de Manuel Fernández, Madrid; Alpiano Vega, de Valentín Miró, Barcelona; José Martín, de Rafael Marín, Barcelona; Teresa Sola, de Joaquín Sola, Barcelona; Emilio Izquierdo, de Blas Izquierdo, Barcelona; Antonio Oliva, de Dolores y Encarnación Oliva, Barcelona; Ana Merino, de David Fernández, Barcelona; Ramón Rouco, de Ramón Rouco, Barcelona.

Olegario Cartelle, de Antonio Cartelle, Barcelona; Emilia Bofill, de Rosita Corona, Barcelona; Emilia Bofill, de Jaime Bofill, Barcelona; Encarnación Rendruello, de Manuel Rendruello, Madrid; Rosa Sola, de Miguel Sola, Barcelona; Natalia Gálvez, de Carmen Rodríguez, Bracana; Lúcida Hurtado, de Mario Benítez, Badajoz; Gabriel Olmo, de Manuel Olmo, Targuist, Melilla; Esperanza Prada, de Pedro Guzmán, Concejo de Ciento; María Sánchez, de Ana Sánchez, San Vicente del Monte; Plácido Salceda, de Ceferina Martínez, Bores; Eudosio Lorenzo, de Jesús Lorenzo, San Juan de Mariñaz; Eudosio Lorenzo, de Eugenio Fernández, Concejo de Luarca; Pura Pérez, de María Cid, Orense; Guillermo Elías, de Modesto Prida, Breceña; Manuel Fernández, de Vicente García, Gijón; José Rodríguez, de Ramona, de Cangas de Onís; Gumersinda González, de Luis González, Becerrea; Benigna Cabo, de Anuncia Sánchez, Ribadavia; María del Valle, de Sira Fernández, Las Falgueras; Juan Castiñeira, de Pedro Peñas, Mahón; Ramón Vega, de Severiano Corces, Panes; y María Rodríguez, de Concepción Rodríguez.

FALSO GUIA

Julio Martínez González, de 30 años, y de Esperanza 119, fué arrestado por el vigilante 1832 Manuel Maiz, de la Primera Estación, por haberlo sorprendido cuando en Obispo y Oficios, le servía de guía a varios turistas sin estar debidamente autorizado, con lo que infringía el decreto-ley 599, de protección al turista.

SORPRENDIDO

Los vigilantes Manuel Naves y Oscar Ruiz, del Bureau de Investigaciones, arrestaron a Mario Hernández Ismael, de Aguila 256, por haberlo sorprendido cuando de la peletería situada en Galiano 9, hurtaba un par de zapatos.

HURTO

Antonio Toledo González, fué arrestado por el vigilante 1642, J. Llorente, de la Primera Estación, por haberlo sorprendido cuando de la bodega de Teniente Rey 81, hurtaba una lata de dulces.

✝

E. P. D.

EL SEÑOR

FERNANDO GONZALEZ VERANES

HA FALLECIDO

Después de recibir los Santos Sacramentos y la Bendición Papal.

Y dispuesto su entierro para hoy, miércoles, a las cinco de la tarde, los que suscriben, en su nombre y en el de los demás familiares, ruegan a sus amistades se sirvan acompañar el cadáver desde su casa, sita en la calle 8, entre 11 y 13 (Reparto Almendares), hasta el Cementerio de Colón, favor que agradecerán eternamente.

Habana, 23 de febrero de 1938.

María López del Castillo de González Veranes, Fernando y Gloria G. Veranes y López del Castillo, América Núñez Portuondo de González Veranes, Alberto G. Veranes, María G. Veranes Viuda de Carulla, Dr. Octavio Montoro, y demás familiares.

SE SU

APROBO AYER EL CONSISTORIO LA REBAJA DE CONTRIBUCION A LOS MESILLEROS DE TODOS LOS MERCADOS

PAGARAN AHORA ANUALMENTE $12.50, EN VEZ DE 6 CENTAVOS DIARIOS POR CADA MESILLA

Para acordarlo así veintitrés concejales integraron el quorum. La contribución de seis centavos diarios de ahora es excesiva. Más de doscientos mesilleros estuvieron presentes en la sesión

En una sesión movidísima, con quórum de veintitrés señores concejales, el Ayuntamiento de la Habana, aprobó ayer la moción del Concejal Alejo Cossío del Pino que rebaja a $12.50 anuales la contribución de los mesilleros de los Mercados, quienes por las nuevas Tarifas de Libre Regulación se veían obligados a satisfacer un tributo ocho veces superior.

Como dos centenares de interesados concurrieron a presenciar el acto, que fué presidido por el señor Francisco Rivero San Román, actuando de secretario el señor Manuel Suchó. Entre los concejales anotamos a los señores Rodríguez Lanza, Duarte, Hernández, Cubillas, Agüero, Cossío, Borges; Castillo; Navarrete; García Daíz; Folgueras; Conde; Simo; Borrel; Fernández Roger; Sánchez Fernández; Alvarez Rillas; Velga; Huerta Oliva; y García.

Comprobado el quórum se abre la sesión con la lectura del acta pendiente, que es aprobada, designándose a los ediles señores Borges y Fernández Roger para que la suscriban.

Inmediatamente se acuerda alterar la orden del día, para entrar a discutir la moción aludida del Concejal Del Pino.

Al efecto, el oficial Baeza lee el documento correspondiente, que ya conocen los lectores por haberlo comentado en nuestra información general de ayer y en el cual se deroga la disposición actual que fija en 6 centavos diarios por tarima la contribución de los mesilleros de los Mercados.

El presidente, señor Rivero San Román, declara abierto el debate con dos turnos a favor y dos en contra.

El Concejal Sánchez Fernández solicita el pase de la moción a las Comisiones de Impuestos Industriales y de Hacienda y Presupuestos.

Cossío del Pino toma entonces la palabra para defender su proposición. Alude a las clase social que beneficia, «a pobres conciudadanos que viven con jornales de hambre y a los cuales decreta la desesperación el abusivo epígrafe que se les destina en las nuevas Tarifas de Libre Regulación». Dice que el grupo que está allí presente en la galería del público sólo viene a pedir justicia y que los concejales no pueden negársela...

Esta afirmación provoca muchos aplausos entre los asistentes, a cuyo entusiasmo poco coto una enérgica declaración de la Presidencia, que dice no estar dispuesto a tolerar coacciones «El ayuntamiento expone el señor Rivero San Román; —legisla para 600.000 habitantes, por lo cual no puede perder ante un grupo de particulares exaltados aunque de buena fé su concepto de la responsabilidad colectiva». Estas palabras sensatas aquietan al público.

Pasado el incidente, Cossío del Pino presenta nuevos argumentos a favor de su moción, entre ellos el de que, con el actual tributo de 6 centavos diarios, un pobre mesillero que negocia con $60.00 anuales, vendría a pagar al año una cuota de $140.00, esto es: lo mismo que un comercio que tiene doce o catorce mil dólares de capital! Habla de que son más de novecientos los hogares afectados por ese motivo, por lo cual suplica a sus compañeros que, sin reincidir en las «maniobras parlamentaria» de anteayer, se sirvan resolver ahora el problema, que cuenta con el voto favorable del propio Alcalde de la ciudad.

Los señores García y Duarte anuncian que votarán a favor pero agregando el último que por la honorabilidad de la Cámara Municipal, deben rechazarse las afirmaciones de Cossío del Pino en las que critica la actuación de sus colegas en la sesión del día anterior. Esa vez no hubo quórum por cualquier motivo —dice—menos por desconocer el interés de los Sres. mesilleros, a quienes todos desean hacer justicia

Cossío del Pino explica sus palabras.

Después, el señor Rodríguez Lanza apoya la proposición no sin declarar, con mucha lógica, que cuando una comisión estudiaba las nuevas Tarifas de Libre Regulación se convocó a todos los contribuyentes para que acudieran los jueves de 3 a 4 a aportarle sugestiones sobre los distintos epígrafes, sin que los mesilleros se aparecieran nunca por allá. Que si esto no hubiera sucedido su derecho habría sido reconocido en el propio texto que ahora combaten con razón como perjudicial a su economía.

También consume un turno a favor el concejal José Agustín Borges que entiende que la ley, de acuerdo con las modernas corrientes sociales debe amoldarse siempre a las necesidades y a la moral del contribuyente, nunca constituir un obstáculo para su desenvolvimiento económico y humano.

Por su parte, el señor Sánchez Fernández, para no entorpecer la aprobación de la iniciativa, retira su solicitud de pase a dos Comisiones.

Después de unas palabras favorable del edil Hernández y de otras aclaratorias de Cossío, se pone a votación la totalidad de la moción, que es aprobada por unanimidad.

El señor Castillo explica entonces su voto. Alega que él fué también mesillero, en el antiguo mercado de «Tacón», hace como veinticinco años y que allí nunca se les cobró contribución por el Municipio. Que de conocer el problema con anterioridad, él hubiera gestionado del Ayuntamiento que eximiese a esa clase de todo pago por tal concepto.

En seguida, el Presidente, señor Rivero San Román, dispone la discusión del articulado, que también merece la aprobación general.

En este momento, por una interrupción del tendido eléctrico, se apaga la luz. Como la ocasión es propicia, se acuerda un receso de cinco minutos para elegir, a propuestas del concejal Narciso M. Rodríguez Lanza, los adjuntos de la Comisión de Impuestos e Industriales.

Pasado el término reglamentario se reanuda la sesión y son electos, para tales cargos, previa votación, los señores José Rey, Manuel Lozano y Lucio Fuentes Corripio.

Ya la oscuridad es mucha en el salón, por lo cual se ordena un pase salón, por lo cual se ordena un pase de lista al que sólo responden las tinieblas.

Eran las seis menos diez, cuando cayó la sesión.

TODOS LOS AÑOS SERAN OFRECIDOS CURSOS ESPECIALES EN LA ESCUELA DE ARQUITECTURA

EXPLICARAN PROFESORES EXTRANJEROS

Un crédito de $500 para el viaje de un profesor de Tulane que dará diversas conferencias

Ningún profesor o empleado de la Universidad de la Habana podrá presentarse como contratista o postor en la subasta que se convocará para construir el edificio de Agronomía, que costará a la Universidad alrededor de cien mil pesos.

El Consejo Económico, reunido ayer en sesión extraordinaria, acordó que no se admitiera ni siquiera a aquellas firmas en las cuales estuvieran interesados profesores o empleados del Alma Máter.

También será requisito indispensable, para que una firma pueda concurrir a la subasta, que haya construído, por lo menos, un edificio valuado en rteinta mil pesos.

Se concederá treinta días de plazo, después de hecha la convocatoria, para que presenten los documentos los contratistas.

La construcción ha de dirigirla el arquitecto Aquiles Capablanca, profesor universitario, autor del proyecto del edificio.

Acuerdan traer profesores extranjeros de arquitectura.

La sección de Arquitectura de la facultad de ingeniería ha acordado contratar todos los años dos o tres profesores de las más destacadas universidades de Norte o Sur América para que expliquen cursos especiales.

Se ha solicitado ya un crédito de quinientos pesos para los gastos de viaje del doctor Nahtaniel Curcis, de la Universidad de Tulane, que ha sido invitado para ofrecer conferencias en nuestra Universidad.

El doctor Curcis ofrecerá dos conferencias gratuítamente.

El doctor Reynaldo Márquez, que fuero designado para presidir el tribunal de oposiciones de la cátedra E de la Escuela de Veterinaria, ha renunciado a formar parte del citado tribunal.

Manifiesta el doctor Márquez, que es profesor de la Escuela de Medicina, que dicho puesto debe ocuparlo un profesor de Veterinaria.

El premio de Sociología

El doctor Roberto Agramonte, profesor de Sociología, ha señalado ya el temario para la discusión del premio de esa asignatura.

Versará sobre la historia e importancia de la asistencia social, técnica y esfera de la misma y causas y consecuencias del desempleo.

La Más Clara Recepción... El Mayor Alcance...

Son consecuencia del Nuevo Tubo SILENTODO, una de las creaciones Philips 1938 que han traído la

"Nueva y mejor audición"

Philips 1938

El sorprendente Nuevo Tubo "SILENTODO", exclusivo de los Philips 1938, no sólo elimina los ruidos urbanos, sino que aumenta cinco veces la sensibilidad. Las estaciones débiles, que raras veces oyó usted con claridad, le proporcionarán ahora verdadero deleite.

MODELO 362
10 tubos—5 bandas, desde 5 metros—Superheterodino de lujo.—Selector de tono y alcance.—Difusor de sonido—"Cabina telefónica" y otros muchos adelantos.

El "SILENTODO" le librará de las interferencias y ruidos que han venido siendo el aguafiestas de sus ratos de distracción. Esta es una de las razones por las que el poseedor de un Philips, "Nueva y Mejor Audición", consigue más clara recepción y oye más estaciones.

MODELO 361
De 7 tubos—Cuatro bandas, desde 9.5 a 170 metros—1770 a 526 kc.—Nuevo tubo Philips "Silentodo"—Nuevo chucho de extra sensibilidad para grandes distancias.

"Nueva y mejor audición"

EL NUEVO MINISTRO DE POLONIA EN CUBA LLEGARA MAÑANA POR AVION

En el Estado de Morelos, México, se ha inaugurado el primer Central azucarero. Este país, atendiendo a las súplicas internas, producirá azúcar para la exportación

El Excmo. Sr. Conde Jedzy Potocki, Enviado Extraordinario y Ministro Plenipotenciario de Polonia en Cuba, llegará a la Habana mañana jueves, a la dos de la tarde, por la vía aérea.

Acudirá al muelle de la Pan American Airways, con objeto de recibirlo y cumplimentarlo, el comandante Luis Rodolfo Miranda, Introductor de Embajadores.

Inauguración del ingenio «Emiliano Zapata

El primer central azucarero ejidal «Emiliano Zapata» ubicado en Zacatepec, Estado de Morelos, fué inaugurado por el Presidente de México, Gral. Lázaro Cárdenas, al cual acompañaban los miembros de su Gabinete.

El costo de esta fábrica de azúcar se hace ascender a doce millones de pesos, y existe el propósito de establecer otros centrales de parecidas condiciones en los lugares productores de caña de azúcar, lo que hará que México pueda convertirse en país exportador, una vez suplidas las necesidades internas.

Presentación de credenciales

El día primera de marzo, presentará sus Cartas Credenciales al señor Presidente de la República, el nuevo Enviado Extraordinario y Ministro Plenipotenciario del Perú, Excmo, señor Juan de Osma.

El acto se llevará a efecto a las 11 a. m.

El seguro social obligatorio en el Perú

Desde la implantación del seguro social obligatorio en el Perú, el día 12 de agosto de 1936 hasta fines del año 1937, se habían inscripto cerca de 200,000 asegurados, lo que representa la casi totalidad de la población obrera de las zonas en que el seguro ha entrado en vigor. Este protege a los trabajadores contra los riegos de la enfermedad, maternidad, invalidez, vejez y muerte, mediante los recursos obtenidos tanto de las cuotas patronales, el 2 por ciento sobre los salarios, como de las del Estado, el 1%. La Caja Nacional del Seguro Social, que es órgano ejecutivo del sistema, está comenzando a construir los establecimientos de asistencia del seguro, con tipos adecuados al medio urbano, inclusive un hospital policlínico en Lima, o para el medio rural, cousultorios ambulantes, asistencia a domicilio, centros hospitalarios, etc.

Fué premiado un valioso ensayo de Ramón Guirao

Es el titulado «Orbita de la Poesía Afrocubana: 1928-37.» Publicado en la Revista Cubana

Ramón Guirao.

De los concursos literarios abiertos por la Secretaría de Educación ya conoce el lector los laudos dictados. Hoy daremos cuenta del recaído al Ensayo filosófico, histórico, crítico, biográfico sobre tema cubano», cuyo Jurado componían los señores Carlos M. de Céspedes, Miguel Angel Carbonell y Alfonso Bernal.

Según el acta que daremos a continuación, el premio del mencionado Ensayo ha recaído en el joven y notable escritor y poeta Ramón Guirao, cuyo trabajo lleva por título «Orbita de la poesía afrocubana: 1928-37»

RAMON GUIRAO:

Nació en la Habana, 1908. Ha tomado parte en el movimiento literario iniciado desde el «Suplemento del DIARIO DE LA MARINA» (1927-29), donde aparecieron sus primeros ensayos de crítica y poesía. Con la aparición inesperada de su «Bailadora de Rumba», «La Rumba» de Tallet y dos poemas de Alejo Carpentier, se vincula a la llamada nueva sensibilidad la tradición poética popular del afrocubano. Colaboraciones: Suplemento del DIARIO DE LA MARINA. Revista de Avance (1927), La Prensa, Orbe, Revista de la Habana, Carteles, Bohemia, Grafos, Resumen, Social, Revista Bimestre Cubana, Repertorio Americano (Costa Rica) Nosotros (Buenos Aires), Ercilla (Santiago de Chile), Revista Cubana y Verbum. En la actualidad es Jefe de Redacción de la Revista Grafos y miembro fundador de la Sociedad de Estudios Afrocubanos Viajes: México, 1933 y Estados Unidos (1938).

Acaba de publicar «Orbita de la Poesía Afrocubana, 1938-37» antología, que recoge la poesía negra realizada por los poetas cubanos.

ACTA:

Los abajos firmantes, que integran el Jurado encargado de estudiar las obras presentadas en aspiración al premio ofrecido por la Secretara de Educación al mejor «ensayo filosófico, histórico, crítico, biográfico sobre tema cubano, luego de un examen cuidadoso, que les ha permitido apreciar trabajos que acusan noble preocupación por problemas trascendentes que debe meditar la conciencia cubana, aunque no siempre se ajustan a la convocatoria ni responden cabalmente al tema del concurso, acuerdan otorgar el premio de trescientos pesos a que se refiere la convocatoria de la Dirección de Cultura de la Secretaría de Educación, al ensayo que lleva por título «Orbita de la poesía afrocubana: 1928-37, de que es autor el señor Ramón Guirao. Su estilo sobrio, elegante; su tesis admirablemente desenvuelta le hacen acreedor al estímulo que este premio significa para que continúe brindando a las letras cubanas aportes tan brillantes.

Y para constancia se expide la presente acta, en la Habana, a veinte de febrero de mil novecientos treinta y ocho. Firmada: Carlos Manuel de Céspedes (de la Academia de la Historia) Miguel Angel Carbonell (de la Academia Nacional de Artes y Letras) y Alfonso Bernal (de la Escuela de Filosofía de la Universidad Nacional).

BRILLANTE DISERTACION DEL CONDE DEL RIVERO EN LA CASA DE ITALIA

El conferenciante fué presentado al auditorio por el Ministro de Italia en Cuba. Próximas conferencias de éste, del profesor Grassi y de José Sánchez-Arcilla

A las nueve y media de la noche de ayer, el señor Nicolás Rivero y Alonso, Conde del Rivero, Enviado Extraordinario y Ministro Plenipotenciario de Cuba cerca de Su Santidad el Papa y el Gobierno de Austria, dictó una bellísima conferencia en la Casa de Italia.

Un público selecto y numeroso llenaba la amplia sala, y sancionó con sus aplausos el bellísimo trabajo del señor Conde del Rivero, titulado «Impresiones Artísticas de Toscana. Seis Ciudades».

La presidencia

Ocupaban la presidencia del acto Su Excelencia el Señor Giovanni Pérsico, Enviado Extraordinario y Ministro Plenipotenciario de Su Majestad el Rey-Emperador de Italia y Etiopía Víctor Manuel III, Su Alteza Serenísima el Príncipe Camilo de Rúspoli, Secretario General del Fascio, el señor Paolo Nicolai, director general de las actividades culturales italianas en Cuba, nuestro compañero José Sánchez-Arcilla, el comandante Luis Rodolfo de Miranda, Introductor de Embajadores y otras distinguidas personalidades.

La presentación

Su Excelencia el señor Ministro de Italia hizo la presentación del conferenciante. De su notable discurso entresacamos los párrafos siguientes:

—...el Conde del Rivero no se quedó dentro de los límites marcados por las murallas de la Ciudad Vaticana, que acoge los más famosos tesoros artísticos existentes en el mundo. El sintió el deseo de visitar todo el Reino de Italia, con el cual Cuba tiene tantas afinidades de lengua y de costumbres...

—...de sus recorridos por Italia el Conde del Rivero no nos trae superficiales impresiones, sino hondas vibraciones espirituales. A través de estas vibraciones, el ilustre conferencista de esta noche, supo penetrar no sólo en el alma de las ciudades muertas, sino en el corazón de mi pueblo tan joven y vital, pese a su carga de miles de años de historia.

Una salva de aplausos remató la bellísima presentación de Su Excelencia Giovanni Pérsico.

La conferencia

Cuando el señor Conde del Rivero ocupó la tribuna de la Casa de Italia, la concurrencia le tributó una cálida ovación.

Inmediatamente dió lectura a su magnífico trabajo. La prosa ágil y elegante del señor Conde se apoderó en el acto de toda la atención del auditorio. Y Pisa, Lucca, Pistoia, Florencia, San Gimignano y Siena desfilaron, una a una, a través de las páginas de la notable conferencia. El público, cada vez más interesado, no cesó de aplaudir un instante. El Conde —espíritu selecto, alma de artista— fué describiendo de manera exacta, amena y minuciosa, las seis grandes ciudades. Al hablar de Florencia, tuvo párrafos brillantísimos como el que transcribimos a continuación:

—Florencia no es solamente la ciudad más importante —desde el punto de vista artístico—de Toscana, sino de toda Italia, después de Roma. Es la ciudad de las flores. No se puede imaginar ciudad más gentil, más esplendorosa, en medio de las colinas que la ciñen en líneas de suprema elegancia. En sus calles, en sus nobles y majestuosos palacios y templos severos, se respira el arte más sublime. Todo en ella concilia de modo admirable las glorias del pasado, con el sentimiento de la vida presente...

Conde del Rivero.

Sobre la Ciudad de la Azucena Roja se desbordó la elocuencia galana del conferencista. Y la cuna de los Médicis surgió en todo su esplendor de la palabra del Conde del Rivero.

Las últimas palabras del distinguido diplomático fueron ahogadas por una verdadera ovación, que se prolongó mucho rato.

Habla Nicolai

Cerró el acto el señor Paolo Nicolai, director de las actividades culturales italianas en Cuba. Dijo que en el próximo mes de marzo se iniciará la labor teatral en el Instituto de la Cultura Italiana, por iniciativa de Su Alteza Serenísima el Príncipe Camilo de Rúspoli, y anunció, para fecha próxima, tres nuevas conferencias: una de nuestro compañero José Sánchez-Arcilla, sobre «La verdad y la mentira en la historia», otra del profesor Mariano Grassi, acerca de «La más grande conquista de la Humanidad» y otra de Su Excelencia el señor Ministro del Rey-Emperador, cuyo título no conoce todavía.

La selecta concurrencia quedó complacidísima del acto celebrado, y el Conde del Rivero recibió múltiples felicitaciones por su brillante disertación.

El Rector presidirá el Tribunal de Subasta

El Rector del Alma Máter, Ingeniero José Manuel Cadenas, habrá de presidir el tribunal de la subasta para la adjudicación de las obras de construcción del edificio de Agronoma.

También formarán parte del tribunal el decano de la escuela de Agronomía, doctor Navarro, y el ingeniero Heriberto Monteagudo, delegado de la misma ante el Consejo Económico.

PAPEL BLANCO EN BALAS
SERVIMOS RAPIDAMENTE TODOS LOS PEDIDOS
ZULUETA 36-C
Telf. M-9759

Néstor Ramos Torrens, caricaturista veloz

Camagüey, por reposada, tradicionalista, patriarcal y de cultura clásica, no parece ser cuna propia para caricaturistas. Cárdenas, sí; relativamente moderna—algo más de una centuria significa la infancia para las poblaciones—se enriqueció súbitamente y con prontitud también se volvió pobre; tuvo una aristocracia brillante y fugaz, y, desde hace mucho tiempo, cultivan los cardenenses el baño de mar... Parece que todo esto ha de producir el arte pirotécnico de la caricatura, pues de Cárdenas salimos Massaguer, Portell Vilá, Horacio, Vergara y el que estas líneas firma.

Néstor Ramos Torréns es el único caricaturista profesional que ha producido Camagüey hasta el presente. Estudió Dibujo y Pintura en la Academia de la Colonia Española del vetusto «Puerto Príncipe» y por broma hacia caricaturas. Poco a poco los elogios de amigos y los apuntes publicados en «El Camagüeyano», con generales alabanzas, le decidieron a profesionalizarse.

Tras obtener que «La Semana» le diese cabida a sus trabajos enviados por correo, se personó en la capital para abrirse camino. Colaboró asiduamente durante varios meses, y una vez clausurado el popular semanario de Sergio Carbó, se dedicó Ramos Torréns a recorrer la isla, ejecutando caricaturas en casi todas las poblaciones importantes de las provincias—salvo Matanzas, Cienfuegos y Manzanillo—que las agrupaba en exposiciones, con la buena fortuna de verse muy visitado y de vender sus obras.

Además, en combinación con películas, a los pocos días de estar en cada lugar, se presentaba al público desde un escenario, ejecutando allí, absolutamente de memoria, hasta sesenta trabajos de figuras locales y personajes nacionales.

Lleva así cinco años. Durante ésta su segunda permanencia en La Habana ha estado visitando redacciones de periódicos, Secretarías, oficinas públicas y a personalidades de la industria y del comercio, de quienes toma apuntes para sus próximas exposiciones, serie que iniciará con Matanzas y Cienfuegos. Después de esta segunda jira, partirá a los Estados Unidos y la América Ibera en busca de nuevos horizontes, y seguramente alcanzará grandes triunfos, por la firmeza de su trazo, la rapidez de su visión y la sencillez de su estilo.

Nestor Ramos, por Maribona.

Para la noche de hoy sus amigos y compañeros le han preparado un homenaje, consistiendo el programa en números musicales y el acto que tantos aplausos le ha valido en todas partes: dibujar cuarenta caricaturas, de un metro de alto, a la vista del público, de memoria, prueba de su retentiva y de la seguridad de su concepción.

Durante los breves minutos que pasó en la casa del DIARIO recorrió casi todos los burós, dejando en cada uno el valioso souvenir de su firma calzando la caricatura de nuestros redactores y reporters. Dinamismo sereno y constante el suyo, elemento de ascensión y camino de progreso y fama, que se gana a pulso este muchacho afable y sencillo del que Camagüey está orgulloso.

Armando MARIBONA

Es digna de admiración la labor que ha realizado la Embajada de Cuba en Madrid, afirma el Ministro del Perú

Una entrevista con el distinguido diplomático que acaba de llegar a nuestro país. El presupuesto del Perú, que es hoy el doble de 1932, se cierra no obstante con superávit

Don Juan de Osma (a la izquierda), nuevo Ministro del Perú en Cuba, en charla con nuestro compañero Bedriñana

Breves minutos de espera. En el lobby del «Sevilla Biltmore», los turistas americanos se disponen a iniciar su recorrido por la urbe, con los ojos preñados de curiosidad. Hay un entrar y salir de huéspedes. Allí, a un lado, unas cuantas maletas con etiquetas de colorines y nombres de ciudades lejanas, nos hacen pensar, una vez más, en los itinerarios de ensueño.

Breves minutos de espera. Y, tras ellos, la presencia del nuevo ministro plenipotenciario del Perú en Cuba, Excmo. señor don Juan de Osma, quien nos tiende su mano en gesto cordial a la par que nos saluda con palabras en que surge espontáneamente el hombre afable, mundano, dueño de una campechanía en su centro medio.

Hasta hace poco tiempo, el hoy ministro del Perú en Cuba ostentó igual cargo en España. Durante seis años, Madrid fué su lugar de residencia, entregado a las labores de la diplomacia y a todas aquellas en que el nombre de su patria y los postulados de la cultura americana se hicieran sentir. Anteriormente, don Juan de Osma ostentó cargos diplomáticos en México, Chile y otras nacionalidades. Igualmente prestó valiosos servicios en el Ministerio de Estado de Lima. Hombre dotado de vastos conocimientos, miembro correspondiente de distintas academias, no olvida el señor Osma sus tiempos de periodista en activo. Y es por ello que por el tema periodístico comenzó nuestra charla.

—¡Oh, el DIARIO DE LA MARINA! Hace muchos años que lo conozco y que lo admiro. No es posible ignorar que es uno de los tres periódicos más antiguos y más pujantes de la América latina.

Un breve intercambio de preguntas y respuestas sobre cosas de prensa. Charla agradable la del nuevo ministro del Perú. Tras los espejuelos, sus ojos vivaces refuerzan su palabra suave y su ademán reposado. Y, tras el tema periodístico, el de Cuba.

—He pasado por la Habana, en tránsito, en no pocas ocasiones. Es una ciudad que siempre ejerció sobre mí honda atracción. Su luz, sus edificios, sus gentes bulliciosas y afables, hacen de la Habana una ciudad encantadora. Hace unos cuatro meses que pasé por aquí, de regreso de Europa a mi país. No pensaba yo entonces que, dentro de tan poco tiempo, había de regresar a esta capital representando al Gobierno de mi país.

Durante los años que vivió don Juan de Osma en Madrid, mantuvo amistad con dos relevantes figuras de la diplomacia cubana, ambas ya desaparecidas: Mario García Kohly y Manuel Serafín Pichardo. Para ellos tuvo el fino diplomático peruano palabras de emocionado recuerdo y de viva alabanza para las gestiones que en favor de Cuba realizaran en la antigua capital española.

Otro tópico abordado por el señor Osma, fué el referente a la admirable labor realizada por la Embajada de Cuba en Madrid desde el comienzo de la guerra civil. Un año vivió allí el hoy ministro del Perú en Cuba, bajo los efectos de la guerra.

—Durante ese tiempo—nos dice—pude observar los trabajos efectuados, no sólo en favor de los cubanos, sino también de los españoles que allí acudieron en busca de refugio. Puede señalarse que ha sido en verdad admirable la función diplomática desarrollada por los representantes del Gobierno de Cuba en España.

Pasamos después, en el trampolín de los temas de toda conversación periodística, a evocar los viejos lazos de amistad que unen a Cuba con el Perú.

—Perú mantiene antiguos vínculos con este país. Yo recuerdo aún aquellos días en que, siendo yo un niño, se organizaban en Lima manifestaciones de simpatía a favor del Comité Revolucionario Cubano. Perú no sólo ayudó a Cuba en sus afanes de independencia, sino que fué la primera nación que la reconoció como país libre y soberano. Nos unen, pues, una vieja simpatía y una honda tradición de amistad...

Y entonces el repórter inquiere:

—¿Cuál es la actual situación del Perú?

—Mi país—responde el señor Osma—atraviesa una era de progreso creciente, a merced de la paz interior y el desarrollo de los negocios. El buen precio del petróleo, los diversos minerales, algodón y azúcares—principales fuentes de riqueza—han hecho que la nación haya entrado en un franco período de mejoría. Mire usted: en estos casos, la palabra huelga, pero el dato es símbolo de lo elocuente. Así como la recaudación directa se ha duplicado en el período de 1932 a 1937, los depósitos de ahorros se han triplicado, en ese tiempo.

El Ministro echa mano a unos datos de que es portador. Y nos indica:

—Respecto al comercio exterior, que en 1932 alcanzó a la suma de 72 millones de soles oro en lo referente a la importación, y 178 millones en la exportación, ascendió en 1937 a 230 millones en las importaciones y a 362 millones de soles en las exportaciones.

—¿.....?

—El Perú es el único país de Sur América sin control de cambios y con libertad absoluta de comercio.

Don Juan Osma nos apunta otro dato elocuente:

—La producción minera en 1932, tuvo un valor de 129 millones de soles oro, y de 264 millones en 1936. Por lo que toca a la producción de petróleo, se ha duplicado en 1936 en lo que respecta al 32, y el consumo de gasolina se ha duplicado en esos últimos años. Y vea usted cómo el dato tiene elocuencia en lo que se refiere a la prosperidad de un país: en 1932 fueron adquiridos 308 automóviles, y en el 36, esa suma se elevó hasta 4,232 autos.

—Toda esta mejoría obtenida por el actual Gobierno del general Benavides, se ha traducido en beneficios para la comunidad. Por ello, puedo indicarle que en esos años se han construído 21.843 kilómetros de carreteras asfaltadas. Por lo que corresponde a la instrucción pública, le diré: en 1933, había en el Perú 3,714 escuelas, y en 1937 ya se contaba con 4,697. Los maestros, de 6,624 que eran, alcanzan ya el número de 9,104. El alumnado, en 1933, sumaba 367,404 niños, elevándose a 471.304 en 1937. Además, se han creado varias colonias infantiles, destinadas a aquella población escolar. Idea feliz llevada a cabo por la señora Francisca de Benavides, primera dama de la República.

Una breve pausa. Y el excelentísimo señor Juan de Osma, afable y sonriente, exclama:

—¡No sé si le habré abrumado a usted con tantos datos! Pero es lógico comprender que ellos son de una eficacia indudable...

Y añade:

—También han sido terminadas las obras de El Callao, uno de los mejores puertos de la América occidental. Y en breve será terminado el dique seco y el arsenal naval. En el nuevo puerto de Matarani se han invertido ya 16 millones de soles. Y, por el estilo, el Gobierno ha tenido interés en mejorar las obras públicas.

—El presupuesto nacional—sigue diciendo—se ha duplicado en 1938, respecto a 1932, con la particularidad de que hasta el 32 se cerraba con déficits y ahora con superávits.

Es ahora el señor Osma quien pregunta:

—¿Conoce usted nuestro sistema de restaurantes populares?

—No, señor Ministro.

—Pues verá: en cada distrito de Lima se ha establecido un restaurant popular en que se da comida por un precio ínfimo. El menú consta de tres platos, pan y café, y vale unos 30 centavos de sol, que equivale a unos 8 centavos de dólar. No menos de 16 mil comensales diarios concurren a esos restaurantes, donde por las mañanas se sirve el desayuno gratuito a 10.000 niñas y niños de las escuelas. Yo mismo he comido allí en una ocasión, y salí encantado de la calidad de lo que se ofrece. Instalados en edificios propios, dotados de suma limpieza, el pobre vergonzante acude a los restaurantes populares como pudiera ir a cualquier otro establecimiento de comidas. Es esta, sin duda, una de las grandes obras llevadas a efecto en mi país.

La charla toca a su fin. Ya en la despedida, el Excmo. señor Juan de Osma nos dice que presentará sus credenciales dentro de breves días. Agregando que el lunes visitó al canciller Remos, saliendo encantado de su simpatía criolla y de su talentosa juventud.

Nos despedimos del fino diplomático. En el lobby del «Sevilla» la nota cosmopolita se enmarcaba a perfección, a merced de los huéspedes que entraban y salían ofreciendo su exotismo a nuestra visión criolla...

LA LIGA CONTRA EL CANCER NECESITA DE TODOS.-COOPERE USTED TAMBIEN

M.E.C.D. 2016

DIARIO DE LA MARINA

(S. A.)
FUNDADO EN 1832.
(Dirigido hasta 1919 por D. Nicolás Rivero y Muñiz)
DIRECTOR: Dr. JOSE I. RIVERO — ADMINISTRADOR: D. CELSO GONZALEZ
Domicilio Social: PASEO DE MARTI, número 103
Joshúa B. Powers, Ins. 220 East. 42nd. St. New York City

Editado por la Cía. DIARIO DE LA MARINA. (S. A.), cuyo programa consiste «en la defensa de los intereses generales y permanentes de la Nación cubana, de los especiales de la Colonia Española establecida en la misma y de la unión y armonía entre los diversos elementos que conviven en el país». Art. 1o. de los Estatutos.

TELEFONOS DEL DIARIO

Dirección	M-2856
Administración	M-7911
Suscripciones	M-7911
Quejas	M-7911
Clasificados	M-7915
Jefe Redacción	M-1287
Redacción	M-7913
Sports	M-7912
Ag. Guanabacoa	XO-1584

PRECIOS DE SUSCRIPCION

	Territorio Nacional	Extranjero	Países Fuera del Convenio Postal
Año	$ 13.50	$ 17.00	$ 20.00
Semestre	7.00	9.00	11.00
Trimestre	3.75	5.00	6.00
Mes	1.30	—	—
Domincal Año	—	5.00	7.00

EDITORIALES

Una campaña por la seguridad ciudadana

EL Fiscal de la Audiencia de esta provincia ha dirigido un escrito al Jefe de la Policía Nacional interesando su cooperación para una campaña que tiene todo el respaldo de la opinión pública. Se trata de una campaña en favor de la seguridad ciudadana. Ultimamente las crónicas policíacas han dado cuenta de numerosos accidentes del tránsito. En algunos de ellos han muerto o han sufrido serias heridas personas de destacado relieve social. Puede decirse que nos encontramos bajo la nefasta influencia de una ola de locura desatada en calles y carreteras. Nunca el vértigo de la velocidad, unido a la negligencia y a la desidia en el manejo de vehículos, había acumulado tantas víctimas en pocos días.

El aludido escrito del Ministerio Fiscal responde, pues, a una necesidad inaplazable. Es preciso que todos nos pongamos de acuerdo para aminorar el peligro que significa hoy transitar por nuestras calles y caminos. Las vías públicas existen para el comercio pacífico de los hombres, no para producir sobre ellas escenas espeluznantes de vuelcos, de choques, de atropellos al peatón indefenso. Para batir «records» de velocidad, para hacer experimentos con la potencialidad y seguridad de los carros, para ensayar acrobacias desde el volante, están las pistas de los hipódromos o de los circos.

Todos tenemos nuestra obligación en lo que a las seguridades del tránsito concierne y todos podemos hacer algo para contribuir a ella. Cada ciudadano puede y debe erigirse en vigilante celoso de la actuación ajena, impidiendo de ese modo que haya «drivers» imprudentes y que circulen por las calles vehículos que no reúnen las condiciones exigibles para ofrecer plenas garantías. No se debe esperar a que el policía acuda. El mismo ciudadano particular está en el deber de requerir a todo «chófer» que revele una actuación imprudente frente al timón. Más aún si se trata de su «chófer» o del «chófer» del vehículo que ha alquilado. En ese caso le incumbe la responsabilidad moral de lo que pueda ocurrir, si a tiempo no hizo la advertencia del caso. El día que cada ciudadano se convierta en un guardián de la seguridad pública, los accidentes del tránsito disminuirán efectivamente. Cuando el «driver» de un ómnibus no detiene en firme su carro al bajar un pasajero, éste debe formular «ipso facto» su protesta y, si necesario fuera, llevarla a la vía judicial. Lo mismo debe hacer el pasajero cuando el vehículo en que él viaja tiene los frenos o el timón en mal estado o cuando el «chófer» que lo conduce imprime demasiada velocidad al carro o no toca el «claxon» en las esquinas o se pone a regatear con cualquier colega. Esta es una cruzada de educación ciudadana que ya de hecho ha emprendido el «Consejo Nacional para la Prevención de Accidentes», pero que todavía no se ha grabado en el ánimo ciudadano.

En cuanto a la policía, debe proceder sin contemplaciones contra todo imprudente conductor de vehículos. Si en este sentido no se toman medidas enérgicas, llegará un momento en que la vida humana estará completamente a merced de los diablos del volante que andan sueltos por avenidas y carreteras.

Hay también otro punto importante en esta cuestión: el de las multas por infracciones del tránsito. Por la influencia personal o política muchas de esas multas no se hacen efectivas. El «driver» imprudente disfruta, pues, de cierta impunidad. Esto es gravísimo. Hay que evitar que las infracciones del tránsito queden sin sanción. Mientras sea posible circular impunemente por las calles, con un alumbrado deficiente, con unos frenos que no frenan, con un timón inseguro, con las llantas en mal estado y sin hacer caso de ninguna de las señales del tránsito, no puede haber esa seguridad que se desea y por la que clama el Fiscal de la Audiencia en carta al Jefe de la Policía Nacional. Las pequeñas faltas, aunque insignificantes en sí, son las engendradoras de los más graves delitos. De aquéllas se pasa a éstos con la mayor facilidad. Si queremos que la campaña en favor de la seguridad pública tenga éxito, hemos de atacar el mal en su raíz, que no es otra que esas menudas y cotidianas transgresiones del Reglamento de Tránsito, que deben ser castigadas sin contemplaciones en cada caso.

Mr. Hull y los tratados recíprocos

La evidencia de los beneficios de la nueva política económica internacional implantada por Roosevelt en la Unión Norteamericana, se reitera y robustece cada día con mejores y más seguros resultados. ¿Por qué, sin embargo, los estadistas responsables del advenimiento de ese régimen cordial de relaciones mercantiles, insisten en una campaña encaminada a ilustrar la opinión de aquella gran nación, y estimular la confianza en las normas que han dado tanto auge a sus actividades industriales y exportadoras? Toda innovación profunda en la marcha de la economía de cualquier país, rompe con ideas arraigadas y choca con intereses, los cuales no se resignan fácilmente a aceptar el éxito feliz de la reforma. El aislamiento económico y las altas barreras arancelarias tuvieron consecuencias funestas para la producción y el comercio en los Estados Unidos. Pero esa dura lección de cosas, no basta para impedir que haya todavía quienes sientan la nostalgia de lo pasado y hasta quienes lo defiendan.

La personalidad de Mr. Cordell Hull se detaca entre los mantenedores de una firme actuación a favor de los tratados recíprocos y el fomento del intercambio mercantil, más allá de las esferas del buen vecino. El Secretario de Estado insiste en poner de relieve las ventajas alcanzadas en la práctica desde la primera negociación de esa naturaleza, celebrada con Cuba en 1934. Sus informes ante las comisiones del Congreso, relativos al próximo presupuesto de la Cancillería, le brindaron ocasión propicia para hablar extensamente y citar oportunos datos estadísticos, respecto a una realidad que ha superado los cálculos más halagüeños.

Conocemos por el cable, nuevas demostraciones de Mr. Hull en su empeño de realzar el «ejemplo de Cuba» al referirse al aspecto tangible de la política de «reciprocidad», en un discurso pronunciado en el Instituto Agrícola Nacional de Des Moines, Estado de Iowa.

Como entusiasta pacifista volvió allí a recordar sus anteriores prédicas sobre lo mucho que los Convenios comerciales contribuyen a sostener el equilibrio mundial. Luego, atendiendo a razones de índole localista, hizo hincapié en los progresos obtenidos en la producción de manteca y productos derivados del cerdo, los cuales se deben a la aplicación de las cláusulas arancelarias del Tratado vigente con nuestra República.

Debemos reconocer que esa labor constante de propaganda de altura, sirve con eficacia indiscutible para afianzar un sistema económico que, por otra parte, no descansa en meras teorías ni afirmaciones doctrinales, sino en bases de realidad palpable. Esta es la que hay que poner una y otra vez ante los ojos de los que están empeñados en no verla.

BURLA BURLANDO

LOS EXPLOTADORES

Reproduzco este artículo a petición de algunos de mis lectores que aún conservan buena memoria. Publicóse hace unos ocho o diez años, pero como el tema de la «explotación» no ha variado, me parece que esta reproducción no es del todo inoportuna.

«Estamos atravesando una época de intenso fastidio y de mal humor, y apenas transcurren algunas horas de cada día o de cada noche, sin que el cuerpo nos pida una protesta, más o menos acalorada, contra alguna cosa.

Mas como muchas de esas cosas se nos presentan inaccesibles por su naturaleza incorpórea, volvemos los airados ojos en torno nuestro y en seguida descubrimos algunas cabezas redondas, calvas o peludas, las eternas cabezas de turco, sobre las cuales podemos descargar impunemente nuestra santa indignación.

Pertenecen estas cabezas a los que hemos dado en llamar «infames explotadores del pueblo»: son la del bodeguero, la del casero, la del panadero, y las de todos los que nos cobran, o nos pretenden cobrar, servicios más o menos positivos.

No voy a defender a esos monstruos de la explotación, porque no quiero perder mi popularidad; pero, ante todo, hay que ser justos. Es verdad que el panadero y el casero y el bodeguero nos explotan; pero en cambio nos dan albergue y nos alimentan y... hasta nos fían. No debemos, pues, de cargar exclusivamente todo el peso de nuestra cólera sobre esa clase de explotadores cuando en el mundo existen otros que sólo nos dejan algún vicio, algún dolor o alguna vergüenza a cambio de lo que nos quitan.

Echemos una mirada atenta en torno nuestro y en seguida veremos surgir en muchedumbre todo género de explotadores.

Explota el político de profesión la ignorancia y la candidez del pueblo, precisamente cuando le anuncia que lo va a librar y redimir de todo género de explotaciones. En pago de estas promesas, que siempre resultan falaces, el pueblo le concede honores y opulencias; y a la postre nadie se queja ni le persigue ni le acusa.

Explota el escritor mercenario, en el periódico, en el libro o en la escena, las bajas inclinaciones del vulgo. Y en cambio de las monedas que éste le dejó en la taquilla o en la librería, le llena la cabeza de fantasías malsanas y el corazón de veneno.

Se explota el escándalo. El escándalo es una exuberante mina de plata y oro y de billetes y de cheques que ha enriquecido a muchos. Ningún bien, sino grandes males, produce el escándalo en la comunidad. Pues ahí tiene usted a los escandalosos tan gordos y tan campantes, y no nos parece razonable que se mire con odio la panza del bodeguero y con respeto y simpatía la del explotador del escándalo.

Explotan el mal letrado a sus clientes; el mal médico a sus enfermos; el mal escribano la fe; el mal juez la justicia y el mal funcionario público la autoridad de que se halla investido. Nadie osa, sin embargo, dudar públicamente de su honorabilidad y todos nos descubrimos a su paso.

Hay explotadores de garitos y lupanares que viven muy tranquilos y encantados de la vida. Innumerables son las víctimas que estos industriales ocasionan; mas el por qué el industrial bodeguero es condenado, y el rufián y el tahur absueltos, es punto que el autor no pretende averiguar.

La explotación de las supersticiones está en su época de mayor florecimiento. Pitonisas, zahoríes, brujas, videntes, espiritistas, ocultistas, quirománticas, cartománticas y demás gente ilustre que ejerce sus profesiones sin mayor embarazo a la luz del sol o de la luna. Sabemos que sus talismanes, bebedizos y consejos llevan a muchas gentes a la cárcel, al hospital o al manicomio; pero nuestra aversión a la bruja y la hechicera no es comparable con la que el panadero nos inspira.

Explota la crónica mundana la vanidad y el orgullo de los que lo tienen. Es explotación que suele causar muchos perjuicios en toda república bien ordenada. Si el vanidoso explotado es de baja condición, el hombre se infla, se crece y se pone intratable; si es de condición elevada y ejerce algún predominio en la sociedad, ¡Dios nos ampare!, se considera superior a toda ley y se convierte en verdadera calamidad pública. No sabemos que nadie obtenga beneficio alguno de estas explotaciones de la vanidad, salvo el explotador.

Por no dejar de explotar se explota hasta a los muertos. Un difunto distinguido—si es que entre los difuntos puede haber distinción—siempre está rodeado de plañideras que lloran a moco tendido y a tanto la lágrima. A falta de muertos presentes se suele desenterrar a los del pasado y se organizan honores y festejos a su memoria, en lo que salen gananciosos los organizadores y hasta los poetas que han dado con una excelente ocasión para lucir su musa elegíaca. Suele resultar esta explotación un tanto ridícula; pero de ella salen todos complacidos... ¡hasta el muerto!

Se explota la caridad. Sueltos o en cuadrilla andan por ahí buscones y pedigüeños que, con el pretexto de cualquier obra pía por ellos inventada, nos persiguen y nos acosan. No sabemos que la autoridad haya tomado providencia alguna contra esta clase de explotadores.

Se explota, en fin, en gran escala, la guapería. Los guapos explotadores de profesión son el espanto de sus respectivos barrios, cobran tributos y ganan elecciones a favor de sus altos protectores, con lo que se ganan también la impunidad para todos sus desafueros. Son los explotadores de la guapería, quizá, los más aborrecidos; mas no hemos de pedir contra ellos medida alguna por no poner a las autoridades competentes en situación embarazosa.

No hay para qué centuplicar los ejemplos para dejar perfectamente comprobado que en achaques de explotación todos somos unos. En todo trato o comercio entre los hombres, ha de asomar la explotación su gesto ávido, porque el que más y el que menos va buscando su ventaja, y las más de las veces nuestras protestas iracundas contra la explotación, no son más que estallidos de nuestro despecho, por no poder imitar a los que explotan más y mejor que nosotros.

Sólo hay una clase de hombre que sirve a sus prójimos por puro amor y caridad, y éstos son los santos; pero tan grande es nuestra necedad e inconsecuencia, que estamos haciendo todo lo posible para desterrarlos del mundo».

M. ALVAREZ MARRON

Al Margen de la Historia

DOS ANECDOTAS

—I—

Voltaire asiste a una comida. Su presencia llena de espanto a cierto literatuelo a quien el gran filósofo ha zaherido en varias ocasiones con sus terribles agudezas.

—Les ruego que no me obliguen a hablar—implora. Monsieur Voltaire me haría trizas.

—Descuida. No hablarás.

La comida finaliza. El vino ha derramado su espíritu optimista sobre los comensales. Hablan, ríen, discuten... Todo va bien. De pronto, alguien propone:

—Que diga unas palabras el señor X...

—No hablaré.

—¡Que hable! ¡Que hable!

Arrecian los aplausos. Todo el mundo aclama al pobre señor. A punto de rendirse, suplica:

—Bueno, intercedan por mí cerca de monsieur Voltaire. Que no diga nada durante mi peroración. Que no me interrumpa.

Los amgos del filósofo le dirigen un ruego cariñoso. El autor de Cándido, accede:

—Bien, puede asegurar a ese joven que no diré más que cuatro palabras.

—¿Nada más?

—Nada más.

Más tranquilo, porque en cuatro palabras es difícil expresar una sátira demoledora, el literatuelo se dispone a pronunciar su discurso. De pie, muy serio, exclama:

—Señores, muchas gracias por haberme concedido el honor de hablar en este acto.

—¡Bravo! ¡Bravo!

—Y ya que aplauden, les voy a hacer una pregunta: ¿a qué no saben cuántas ostras me he comido esta noche?

—¿Cuántas? —pregunta un comensal.

—¡Oh, muchas...! Tantas como filisteos mató Sansón con la quijada de un asno.

La voz de Voltaire se hace oír. El gran filósofo interroga:

—¿Con la misma quijada?

El filósofo ha cumplido su promesa. Cuatro palabras; pero ¡qué cuatro palabras! Demoledoras, terribles, como todas las suyas.

—II—

El emperador ha dictado una orden terminante. Después de las nueve de la noche, todo el campamento debe estar a oscuras. No quiere ni una luz...

Son las once. Bonaparte inspecciona el alojamiento de sus hombres. De repente advierte que, en una pequeña tienda de campaña, hay una lucecita. Se enfurece. A pasos agigantados se dirige allá. Debe castigar al infractor.

Un soldado herido, escribe, alumbrándose con una vela. Napoleón se acerca de puntillas, y lee: «Mi querida madre: en defensa de Francia y del emperador, no dejamos de pelear un instante. He recibido cinco heridas, pero estoy dispuesto a dejarme matar, si...

Bonaparte toca al soldado. Este al ver al emperador, se estremece. Pero el gran corso, con voz dulce exclama:

—Agrega en esa carta, que tu emperador te ha condecorado con la Legión de Honor, muchacho...

José SANCHEZ-ARCILLA.

NOTA: De 4 a 6 de la tarde pueden recoger en el DIARIO las invitaciones para mi conferencia del sábado en el CIRCULO DE AMIGOS DE LA CULTURA FRANCESA, las personas que deseen honrarme con su presencia.

CON PIMIENTA
(Por Diógenes)

El sabio trata siempre de ocultar su ignorancia mientras que el ignorante procura lucir su saber.

—La idea de confort del hombre, rara vez coincide con la de su mujer.

—Nada disgusta más al reformador que una nación donde todo el mundo está satisfecho.

EN VISPERAS DE ELECCIONES

Por Roseñada

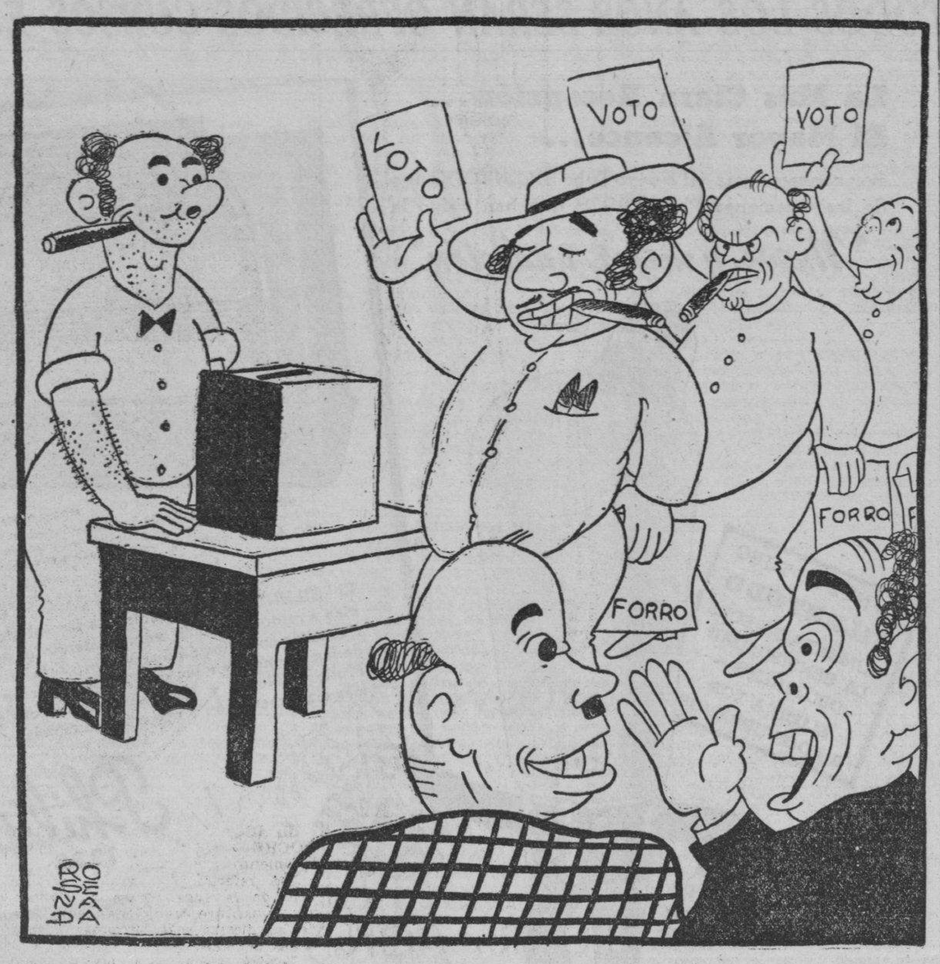

—¿Pero tú no sabes que en estas elecciones van a vigilar mucho los forros?
—Por eso precisamente he puesto a los muchachos a hacer «training».

Los ESCRITORES CUBANOS que FUERON a RUSIA

Sergio Pedro González, en su obra «113 días en Rusia», se ocupa de este tema de este modo:

—«El bienestar del proletariado no existe en Rusia, pues éste es tratado peor que en el más inhumano régimen capitalista. En pequeñas casas viven hasta cuatro y cinco familias, sin muebles ni higiene, durmiendo hasta diez personas en un cuarto de escasa capacidad y de ambiente malsano, soportado sólo por esta gente de pasividad legendaria...» (Pág. 85).

El tema es abordado de este modo por el señor Vasconcelos:

—«El del alojamiento es el gran problema de Moscú. La crisis de la vivienda, que ya existía antes de la guerra, después de ella ha tomado proporciones inimaginables, a causa de la concentración militar, del trasiego revolucionario, y del éxodo campesino de las regiones azotadas por la contrarrevolución y la miseria. También en Leningrado, en Kharkoo, en Nifni-Novgorod, en todas las ciudades importantes, rusas, la población ha subido como la marea; en una década se ha duplicado y aun triplicado, sin que a tan vertiginoso crecimiento haya seguido, de cerca ni de lejos el de la fabricación urbana...

Entre nosotros cada cual vive como puede o quiere: quien en un tabuco, quien en un palacio. Todo depende de sus medios y de sus gustos. En Rusia gustos y medios tienen que subordinarse a la voluntad oficial... Abolida la propiedad privada, el soviet de inquilinos que sustituyó a los propietarios se concretó a cubicar la capital y a repartirla por partes iguales entre sus habitantes. Ni una pulgada más ni una pulgada menos...» (Pág. 130).

Había, no obstante, en ocasiones, muchas pulgadas más, porque el señor Vasconcelos continua:

—«Esa división no comprendía las residencias señoriales, los edificios públicos, las mansiones de los altos funcionarios. Sólo se alquiló a los vecinos lo que siempre se había alquilado: el resto se distribuyó entre los antiguos revolucionarios desterrados por la autocracia, los que ejercían profesiones liberales y determinados intelectuales. Aclaremos: no quiere esto decir que se les entregasen los más bellos edificios para que los habitasen, sino que el remanente que resultaba de la cubicación de esas construcciones, se dividía en forma que el revolucionario, el ingeniero, el escritor, el artista, el hombre de estudio, tuviese una habitación suplementaria.»

Había, por otra parte, muchísimas pulgadas menos, pero éstas les correspondían a los trabajadores. «Nadie, nadie en absoluto tiene un apartamento para sí solo. Cada pareja ocupa una habitación si no tiene familia, dos o tres a lo sumo si tiene dos o más hijos. Tantos metros entre tantas personas: la regla es invariable. Invariable en cuanto al mínimo de inquilinos, no en cuanto al máximo, porque con frecuencia cada pieza del apartamento la habita una persona ajena a las otras, y hasta ocurre a menudo que en una misma habitación vivan personas sin nexo de ningún género. En la «Pravda» y en la «Izvestia» se leen todos los días anuncios como este: «Se desea alquilar un sitio para una cama aunque sea en un cuarto habitado..» (131).

«La promiscuidad del solar habanero, del conventillo bonaerense, del inquilinato europeo, es una delicia comparada con el hacinamiento moscovita. Yo he visto una casa de ocho habitaciones ocupada por veinticinco personas. En la sala estaban los antiguos dueños... Detrás, a lo largo de un pasillo, sus convecinos: una barrendera que había sido sirviente de la familia y que no perdía ocasión de mortificarla, un matrimonio que discutía todo el tiempo en alta voz, una muchacha y la mamá, que daban mítines y cantaban «La Internacional» en su cueva, un periodista que presidía el comité del inmueble, una tiple que hacía gorgoritos desde el amanecer, y niños que se pegaban, y mujeres que se disputaban el grifo del lavadero o el hornillo de la cocina. Pero esa confusión babélica es un caso aislado —se dirá. No, es la de casi todas las casas de Moscú, la de todas las casas superpobladas, y no por una semana ni por un mes, sino por todas las semanas y todos los meses del año.

Y cuando un inquilino tiene que pasar por la habitación de otro varias veces al día, aunque se trate de una mujer..? Ah, entonces...» (132).

Y las habitaciones son gratuitas? No: de ninguna manera...! Los alquileres están en relación, no con el espacio que se ocupa, sino con los ingresos que se tienen. Un obrero de tipo medio pagará de cuatro a diez rublos por su habitación, un funcionario de diez a veinte, un profesional de veinte a treinta, un nepman de cien a doscientos...» Hay una excepción, no obstante: «En las minas de petróleo de Bakú y en las fábricas de hilados y tejidos de Ivanovo, los obreros no pagan alquiler.» (133).

EL TEMA DE LA VIVIENDA

Este gran problema de la vivienda en Rusia ha sido Walter Citrine quien lo estudió con mayor detención. A él no le satisficieron en esto tampoco los datos que le dieron los funcionarios bolcheviques. El quiso ver, para poder hablar de acuerdo absoluto con la realidad que se le presentara ante los ojos. Y la realidad fué esta: el camarada Kadadski, presidente del Soviet de Leningrado, le expuso el problema así:

—«El problema de la habitación surgió en 1931. Hasta entonces, con el descenso de la población, fué fácil de solucionar mediante la distribución de las casas expropiadas a los ricos y a la antigua aristocracia. Sin embargo, se habían demolido varias casas...» (Buscando la verdad en Rusia, 47).

El camarada Kadadski habla de Leningrado solamente: puede generalizarse.» Al principio de la revolución, cuando fué confiscada la propiedad, reinó una confusión inaudita. No se seguía ningún método para la requisa de casas y habitaciones —escribe Y. Worsky en «Rusia nueva»—. Los obreros industriales tenían como era natural, una propensión irresistible a apoderarse de los cuartos situados cerca de sus talleres. La clase que no pertenecía a la industria, tuvo que alojarse donde y como pudo.

Las antiguas viviendas de los obreros quedaron abandonadas, y como nadie cuidó de ellas, **se convirtieron en ruinas.** Como no se había dictado ninguna orden para cuidar los locales, no solamente los chamizos, sino muchas casas de piedra **quedaron inservibles.»**

Ya en 1920-21, «la tercera parte o más de las habitaciones de Petrogrado y Moscú no servían para albergar a nadie. Como aquel invierno hubo una tremenda carestía de carbón, **todas las casas de madera deshabitadas sirvieron de combustible** gratuito al primero que se le ocurrió apoderarse de él. Y las puertas y ventanas de las casas de piedra sin inquilinos fueron arrancadas también a su vez, para alimentar el fuego. En 1920, la población de Moscú, que alcanzaba dos millones en 1917, quedó reducida a un millón escaso. Como puede pensarse, quedaron muchas casas desocupadas. Y entonces empezó una devastación tremenda.» (206).

Sobre la vivienda rusa da Citrine detalles espantosos. En primer lugar, la generalidad de las casas nuevas, sorprenden por su «evidente deterioro rápido. Los ladrillos están mal puestos, torcidos, y todo parece la obra de unos aficionados... Hay muchos vidrios rotos en las ventanas.» Aplica esta observación a las casas obreras de la fábrica Kaganovitch, pero la repite a cada paso en otras. (94). En segundo lugar, este problema de la vivienda en Rusia, en vez de mejorar, se agrava cada día. «Examinando el libro «La U. R. S. S. en cifras» —publicado en 1934 por la Comisión Concertadora del Estado, deduje que... según la cuota de nueve metros cuadrados por cabeza, en los cuatro años examinados por Kuibyskev (1931-34), el Soviet sólo ha dado habitación a la **cuarta parte** de la población que hubo en ellos de aumento.» (138). Según la marcha de las cosas, pues, esto «quiere decir que en 1937, la escasez de casas, en vez de disminuir habrá aumentado.» (138) «Por remediar la escasez de casas entre los campesinos, que forman las tres cuartas partes de la población total», sacó Citrine la conclusión de que «no se hacía nada.» (139).

Describe una casa en Gorki: «Encontramos tres familias instaladas en tres piezas, una para cada una. Había tres camas en la primera pieza, dos en la segunda y un canapé y un catre en la tercera. La mujer que nos mostraba todo aquello me dijo que en esa pieza dormían una hermana y un hermano, ambos hijos mayores del arrendatario de la pieza vecina. Pregunté cómo se las arreglaban para dormir, pues me pareció que no había la menor reserva entre esos dos adultos. Los rusos se encogieron sencillamente de hombros y dijeron:

—Hermano y hermana...!

Para ellos, esta era una explicación satisfactoria.» (143).

Visitó un dormitorio de solteros. «Al fondo de la pieza había dos sábanas a modo de cortina... Me dijeron que dos jóvenes se habían casado poco antes, y vivían allí con sus esposas... Habían aislado con sábanas el espacio que ocupaba cada cama. Las parejas vivían sin ignorar que todo lo que hablaban y hacían no dejarían de oirlo los vecinos de pieza. Había doce camas en esa pieza, todas ellas con un sucio cobertor café. No veía ninguna silla. Ya suponía que los hombres comían sentados en sus camas, cuando divisé un banco de madera debajo de la mesa.» (195).

Esto es el hogar en Rusia.

Pero además vió Citrine «lo que no ven los turistas» en esto de las viviendas, del paraíso de los trabajadores. Desperté esta mañana con el firme propósito de ver las barracas, aunque me detuviesen. Nos fuimos, mi mujer y yo, a donde el día anterior habíamos divisado aquellas horribles chozas. No tuvimos que andar mucho. Justamente al lado de los modernos edificios de departamentos había una de esas chozas. Era espantosa: un simple sotechado, algunos andrajos secándose junto a él, y una mujer que se esforzaba por cocinar algo sobre una fogata hecha en el suelo. Estuvimos allí un rato... Luego nos encaminamos hacia otro grupo de esas inmundas chozas.

En esos momentos llegó azoradísimo nuestro guía.

—Estoy viendo el estado de vuestras casas —le dije.

—No, camarada —respondió con amabilidad. Y mostrándome los nuevos edificios agregó: —Nuestras casas son aquellas.

—Hay algunas, sin embargo, que no ven los turistas —dije—. Hay otra cosa que también quiero decirle a usted. Y es que estoy harto de que me lleve sólo a donde a usted se le ocurra.

—Yo no le llevo a ninguna parte —contestó—. Solamente le acompaño por si sucede algo desagradable.

—Soy muy capaz de cuidarme solo. Le digo que quiero ver lo malo y lo bueno, pero usted siempre se las arregla que no vea lo malo...» (190).

Walter Citrine, Presidente de la Federación Internacional de Trade Unions, podía hablar de este modo, e ir a Bakú, para ver en Bakú esas viviendas de que le dijeron al señor Vasconcelos que no costaban a los obreros alquiler. Walter Citrine las describe así:

—«En la parte más antigua de la ciudad, se encontraban los antros más sucios que es posible imaginarse. Databan, por cierto, de la época zarista, y obedecían todos ellos al mismo plan de construcción. Esto es, consistían en una serie de cuartos exteriores, y un patio interior. Era éste un pequeño espacio cuadrado, de unos doce pies por lado, provisto de canalones de desagüe. Cercaban el patio cinco piezas, ocupadas por varias familias. Un grupo de rapaces, descalzos y sucios, retozaban en el patio. Un oscuro pasillo y un hedor horrible me obligaron a buscar medio desmayado el aire libre.» (235).

En otra parte «vi unos cuantos niños parados a la puerta de unas barracas mugrientas y derrengadas... Les dije a los demás que se fijaran en aquellos lugares, pero el chofer no quiso detenerse y pronto estuvimos demasiado lejos para regresar. Revisé entonces los cerros. Allí encontré las peores viviendas que he visto en Rusia, donde las malas son tan numerosas. Eran de dos pisos, con un balcón en cada uno. Las ventanas tenían muchos vidrios rotos. Todo era miserable, y así lo dije:

—Pero si esto es lo que dejaron los millonarios, camarada Citrine...!

—Los millonarios no explotan ya los pozos de petróleo —respondió—. Es el Soviet. Dieciocho años después de la revolución, todavía permiten ustedes que el pueblo viva en semejantes lugares...!» (237).

—«Luego nos dirigimos al distrito Octubre. También allí había numerosas chozas en las faldas de los cerros. Había que verlas para creer el pésimo estado en que se hallaban. Tanto por dentro como por fuera, eran más sucias e inmundas que cualquiera de las que había visto antes...» (241).

Ah, y que conste que en todo el paraíso de los trabajadores, el alquiler es carísimo. El camarada Kadadski —Presidente del Soviet de Leningrado— «no me dió ninguna idea clara de cómo se fijaban los arriendos —dice Citrine también— pero convino en que no eran económicos y en que nunca lo habían sido.» (47). «El alquiler se fija generalmente en un 10 a un 15 por ciento sobre la base del salario, y para este fin no es el salario del jefe de la familia el que se considera, sino el más alto. Así, si un hijo gana más que su padre y vive con él, la base sobre la que se fija el alquiler es el salario del hijo.» (77).

Y entiéndase que este del 10 al 15 por ciento que se paga, no es por un piso, es por **una pieza,** que casi siempre hay que compartir.

Epistolario de OTEYZA

Sr. Emanuel Hertz.
Nueva York.

Muy señor mío:

Si le dijese que me ha sorprendido la biografía de Lincoln publicada por usted, no le diría exactamente la verdad. ¡Ya venía yo temiéndome que esta moda literaria de los estudios biográficos iba a terminar en punta! Y es que el biografiador, al esforzarse en cumplir su cometido, corre el riesgo de biografiar demasiado.

Usted, señor Hertz, sin duda porque muchos le habían precedido en la labor de investigar la historia lincolniana, buscando datos inéditos de ella, tropezó con las memorias íntimas de ese William H. Herndon, socio del que había de ser presidente de los Estados Unidos, cuando solamente era abogado de Springfield (Illinois), y se entusiasmó por lo abundante del material que para su trabajo contenían. Pero olvidó usted ¡ay!, a efectos de tal entusiasmo, el proverbio de que «la vida privada debe ser sagrada».

El asociado al gran estadista, mientras éste no fué más que picapleitos provinciano, se refirió en sus apuntes a la vida privada de Lincoln; pero por el excusable motivo de que Lincoln entonces no tenía casi vida pública. Y no faltó a la proverbial sentencia, pues tampoco escribía para los lectores, sino para sí mismo, llevado de esa manía, que padecen muchos tontos, de poder recordar en todo caso aquello que no vale la pena de recordar en ninguno.

Pero la conducta de usted, publicando un libro, que, como todos los que libros publicamos, procurará hacer llegar a los más lectores posibles, es muy otra. Y, sintiendo mucho tenérselo que decir, le diré que la encuentro completamente vituperable, pues descubre cosas en la vida del biografiado, de índole tan privada, que debieran quedar bajo el velo de Isis, pongo por dogmática cubertura. Como ésa de que Abraham Lincoln, acaso no fuese hijo de Thomas Lincoln, cuyo apellido llevaba, sino de cierto Abraham Enloe, del que llevaba el nombre, además de parecérsele mucho física y espiritualmente...

Y no digamos la de apoyar esta posibilidad de que Nancy Hanks, la esposa de Thomas Lincoln, se hubiese descarriado, recordando que era, a su vez, hija ilegítima...

Sobre esto, consigna usted que el matrimonio de Abraham Lincoln con Mary Todd fué «un infierno doméstico», llegando así a no dejarle una sola mujer sana en la familia. Y aun a lesionarle también a él mismo, porque si bien de lo que hicieren su madre y su abuela no puede creérsele culpable, de lo que hiciera su esposa cabe creer que tendría parte de culpa.

Además, en lo que ya sí tenía la culpa entera Lincoln, era en que «no profesaba determinada religión y ni siquiera creía en nada». Esto, excepto en Rusia y en el trozo de España que es feudo soviético, está mal visto en todos los países; pero peor que en país ninguno en los Estados Unidos, donde para poder solamente entrar como turista, hay que declararse devoto aunque sea del Buey Apis, por ejemplo—por ejemplo de dios absurdo—, pues no son admitidos los ateos. Y es grave descubrir que estaba incurso en tamaña culpabilidad el segundo fundador de la nación.

Con eso y con todo, sostengo lo que le indiqué al comienzo de mi carta. No me ha sorprendido completamente que, puesto usted a biografiar a Lincoln, se excediese biografiándole. Pero sí me ha sorprendido por completo la circunstancia de que publicase su obra el 12 del corriente, con motivo de la celebración del **Lincoln Day.** ¡Vaya un modo de solemnizar «el día de Lincoln» éste de meterse con él y con su familia! Y me ha sorprendido todavía más que el país que considera a Lincoln el número dos de sus héroes nacionales ¡no le haya linchado a usted!

Felicitándole por esto último, me ofrezco suyo atento s. s. q. e. s. m.

Luis DE OTEYZA

La Habana, 23 de Febrero de 1938.

DESDE PARIS

«ADIOS, MUCHACHOS, COMPAÑEROS DE MI VIDA»

La última vez que estuvo en París Ruy de Lugo Viña, me invitó a ir a un cabaret de Montmartre. El era así: le gustaba hacer de la vida una ensalada práctica, mezclar una visita al Louvre con una visita a un cabaret, una hora de bulevar con una hora de biblioteca, un paseo por la montaña de Santa Genoveva con una hora de Campos Elíseos o de Plaza de la Opera. A veces se perdía, nadie sabe dónde; unas veces lo encontrábamos recorriendo las callejuelas románticas del viejo París, otras, hojeando viejas ediciones en los «quais» del Sena; o bien, con una sonrisa indefinida, viendo tras las vitrinas el niágara de diamantes de la rue de la Paix, o, con una sonrisa melancólica, las exposiciones de pintura, sobre todo las retrospectivas de los grandes maestros.

Aquella noche, como os cuento, Lugo Viña me había invitado a un cabaret de Montmartre. Fué, exactamente, la noche anterior a su despedida, pues tomaba el tren para la América al día siguiente a las diez de la mañana.

¿Tenía Lugo Viña la sensación de que era su último viaje a París? Los espíritus sensibles sienten de lejos los acontecimientos, quizás sin precisarlos, pero seguramente los presienten. Lugo Viña adoraba París. Había estado en él unas quince veces, entre 1913 y 1937. Conocía París «hasta en sus verrugas», para decirlo con Montaigne. Tenía, en un compartimiento especial de su cerebro, como en una gaveta misteriosa, un cúmulo curioso de direcciones: en donde se come bien una «crépe a la créme», en dónde se bebe mosto del Anjou venido directamente, en dónde se canta cada año la «Misa de los Enfermos» con música del siglo IX, en dónde se degustan mariscos frescos venidos directamente de Marsella por avión, y hasta en dónde se encuentran bibelots del siglo XVIII.

Reconstruyendo aquella última noche suya pasada juntos en París, yo me digo que, quizás sin precisarlo, sin percibirlo con nitidez, el poeta que había en él se estaba dando cuenta de que era su última noche parisiense. Porque miraba a las gentes y a las cosas con una mirada especial y penetrante, porque no desplegaba los labios con frecuencia, porque bebía su licor a sorbos lentos y sibaritas, porque a veces declamaba versos suyos de su juventud, porque, porque...

Y porque de pronto la orquesta rompió a tocar un viejo tango que se llama «Adiós, muchachos, compañeros de mi vida», un tango que tenía la virtud, en esos momentos, de ponerle en pie todos sus recuerdos de Buenos Aires, que hacía desfilar por la cinta sensible de su memoria muchos rostros olvidados, muchos nombres borrosos, muchas escenas lejanas. El poeta que había en él se despertó por completo, invadió sus otras facultades como una armoniosa pleamar, y desde ese momento recordó, habló, contó historias juveniles, revivió todo su pasado a borbotones, generosamente, estaba por escribir «aturdidamente», y hasta recuerdo que silabeó algunas estrofas al ritmo de la orquesta:

«..me toca a mí, voy a emprender
la retirada...
farra querida de aquellos tiempos
...adiós, muchachos, ya me voy
y me retiro...».

Y a las tres de la mañana nos retiramos. Y a las diez de la mañana tomó el tren para el Havre. Y no volví a ver más. Pero no olvidaré nunca aquella especie de euforia melancólica que lo poseyó escuchando el tango de su juventud, y aquella tristeza dispersa que irradiaba en la charla, y aquella especie de presentimiento de que «se retiraba», de que «le había llegado su turno» y de que aquella era «la última farra»...

«¡Pobre Lugo!» —me digo a veces. Pero otras me digo: «¿Por qué, pobre? Ha tenido la única muerte buena que hubiera deseado para sí, si se le hubieran preguntado. Murió en periodista y en poeta aventurero, como había vivido toda su noble y bella vida. Los pobres somos nosotros

Para la gente de BUEN GUSTO

UNA LINDA CABELLERA Y UN CUERO CABELLUDO SANO Y LIMPIO, SIN NINGUN ESFUERZO.

La acción de Danderina está en su fórmula, de modo que Ud. no tiene que hacer ningún esfuerzo ni darse masajes, como sucede con la mayoría de los tónicos para el cabello.

Usando una pequeña cantidad de Danderina todos los días al peinarse, su pelo lucirá tan limpio y brillante que resplandecerá ::: Danderina hace desaparecer la caspa ::: disolviéndola. No habrán acumulaciones grasosas en su cuero cabelludo. Use Danderina hoy mismo y verá qué suave y dócil queda su cabello!

Danderina
EL TONICO PARA EL CABELLO

VIBOREÑAS

Los santos de hoy

Una de las cuatro fechas de Santa Marta, Santa Romana y los santos Pedro Damián, Florencio y Policarpo.

Son los días de la estimadísima señora Marta Ibarra de Jiménez, esposa del buen amigo señor Luis Jiménez Díaz.

Dos lindas figulinas, a las que gran afecto profeso son nombradas Marta.

Martha Fontanills y Radelat, heredera del inolvidable decano Enrique Fontanills, y Marthica Jiménez Oropesa, la admirable recitadora; en estas líneas deseo demostrarles que muy presentes las tengo, aunque no sea la de hoy la fecha que les impusieron en sus días.

Hoy los celebra la gentilísima viboreña María Torres y Aguado, impedida de recibir a sus amistades por el luto que guarda.

Un saludo dedico al estimado amigo señor Pedro D. Martínez, al que junto con su amada esposa la señora Agueda Gómez deseo muchas felicidades.

Presente tengo al querido amigo señor Florencio Cancio Valdivia, hermano del que por muchos años fué mi compañero en el Laboratorio de Obras Públicas, Ramoncito Cancio Valdivia, agente mercantil de gran reputación.

Bodas de algodón

Dos años de casados cumplen hoy los jóvenes esposos, bella dama Adela Boada y el cumplido amigo Armando Hernández.

Les dedico mi expresiva enhorabuena y les deseo celebren sus bodas de diamantes.

Néstor Ramos

El joven y talentoso caricaturista dedica su función homenaje de esta noche en nuestro primer coliseo, a las familias viboreñas, las que en gran número asistirán para admirar sus famosas caricaturas relámpagos.

Excelentes artistas que ya he nombrado, forman un atractivo programa.

Los corredores de Aduana

El apreciable amigo y convecino señor Virgilio Suárez, presidente de la Asociación de los Corredores de Aduana de la República, ha tenido la cortesía de invitarme al gran baile de carnaval que se celebrará el próximo sábado en su elegante casa club desde las nueve y media hasta la madrugada, con magníficos conjuntos.

Le quedo agradecido y le auguro un nuevo y brillante triunfo a su directiva.

Oswaldo F. Pedriñán

Tan estimado compañero ha sido nombrado administrador del colegio-academia «Renovación», centro de enseñanza que dirige el señor Rolando Pernas, en su nuevo local de Santa Catalina número 254, casi esquina a Armas.

Muy merecida su designación por sus valiosas dotes, le auguro al nuevo administrador muchos éxitos en sus labores.

Club Deportivo Montejo

La directiva del atento amigo Evaristo Díaz Lalanne celebra esta noche un baile de disfraz, a las nueve, en su local de Woodbury, con dos excelentes orquestas.

La Comisión de Recibo exigirá las invitaciones y el recibo del actual mes, haciendo cumplir los acuerdos tomados para estas fiestas.

Juventud Progresista de Luyanó

En sus salones de Teresa Blanco número 49 celebra esta noche, de nueve a cuatro de la madrugada, un baile en honor del viejo dios Momo.

Será una animada fiesta, pues asistirán las gentiles figulinas de tan populosa barriada en gran número, invitadas por el presidente señor Juan Luis Núñez.

Una invitación

La he recibido del atento doctor Raúl Mendigutía, presidente de la Sociedad Progreso de Sancti Spíritus, para el gran baile de trajes que se celebrará mañana, fecha del Grito de Baire, en sus elegantes salones.

Le acuso recibo y le quedo muy agradecido a su cortesía, lamentando no poder asistir.

Cumpleaños

Cumple mañana los anhelados 15 años una figulina de la más sugestiva belleza, la linda viboreña Eva Díaz y Arnago, rubia de hermosos y bellos ojos negros y poseedora de la más atractiva charla.

Tengo encargo de tan admirable Eva de advertir a sus amistades se ve impedida de recibirlas, por causa que contraría sus mayores deseos.

La dejo complacida y anticipadamente le dedico mi más expresiva felicitación, deseándole incontables y muy dichosos años, ¡siempre con su adorable sonrisa!...

Restablecida

Lo está ya, después de haber sufrido por muchos días una molestísima dolencia, la respetable dama Caridad Flores viuda de Oliva, queridísima abuelita de las bellas amiguitas «Caruca» y Adelita Oliva.

Son sus deseos haga constar a sus relaciones sociales su agradecimiento por sus constantes atenciones durante su enfermedad.

Las complazco y dedico mi enhorabuena a tan estimada y bondadosa dama.

Urbano del Castillo.

Digiera MEJOR
No sufra de ACIDEZ
—ni invite complicaciones

Cuando la digestión le resulta pesada, dificultosa, y le causa molestias, guárdese de los calmantes de efecto "superficial": pruebe, en cambio una cucharadita de Magnesia Bisurada en medio vaso de agua. La acedía, los gases, la pesadez y el dolor de cabeza cesan en pocos minutos porque la Magnesia Bisurada *neutraliza el exceso de ácido.*

El exceso de acidez en efecto, es el causante de todas esas molestias—y si no se neutraliza va poco a poco perturbando el organismo hasta causar a veces serios desórdenes orgánicos. Los gases acumulados también llegan a causar palpitaciones del corazón al hacer fuerte presión y afectar el nervio neumo gástrico.

Por eso, los simples calmantes son contraproducentes. Puede que alivien momentáneamente, pero no corrigen la causa del mal. La Magnesia Bisurada, en cambio, la elimina directamente. Téngala siempre en casa. Tómela al más leve síntoma de indigestión o acidez.

MAGNESIA BISURADA

Guerra contra el CANCER!

FEBRERO 23 MIERCOLES

HOY

Ultimo día de la semana de la

LIGA CONTRA EL CANCER!

GRAN BAILE y COMIDA en el CASINO NACIONAL

ATRACTIVOS DE LA FIESTA:

BAILE GITANO por Señoras y Señoritas de la mejor Sociedad.
Ballet dirigido por Nicolás Yavosky — Trajes diseñados por Ivan Gundrum

Orquesta para el ballet dirigida por el Maestro Amadeo Roldán.

El Baile será de Carnaval y habrá premios para el mejor disfraz y la mejor comparsa.

Decoración de las mesas por la Casa Trías.
Decoración del Salón por el Jardín "El Clavel".

Show y dos orquestas del Casino. ENTRADA SIN CUBIERTO: $2.00

Ayúdenos a combatir EL CANCER asistiendo a este acto social!

M. GIUSTELLA

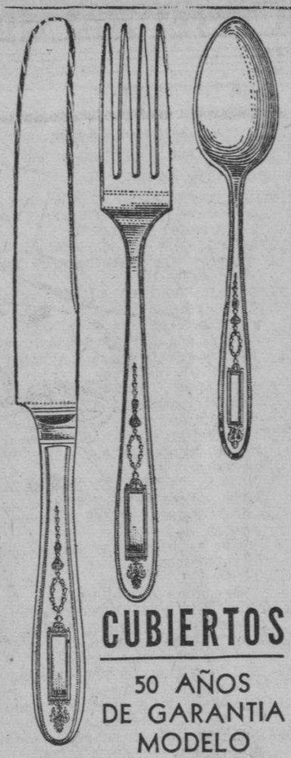

CUBIERTOS
50 AÑOS DE GARANTIA
MODELO
GROSVENOR
24 piezas $26.75
50 piezas $53.25
COMPLETO SURTIDO DE PIEZAS DE MESA Y SERVICIO
JOYERIA
LE TRIANON
S. FONDON GALIANO 91

A MIS COMPAÑEROS DE ARMAS DEL GLORIOSO EJERCITO LIBERTADOR

A mi regreso —en la noche de ayer— de la Ciudad de Matanzas, a donde me llevaron asuntos electorales veteranistas de mi querida Provincia, me enteré, por respetables compañeros, de los tristes y dolorosos sucesos acaecidos en la Villa de Güines, con motivo de las elecciones de aquel Consejo Territorial, que habían sido suspendidas por el señor Secretario de Gobernación.

La gravedad del problema por los procedimientos puestos en práctica por nuestros adversarios, frente a una mayoría abrumadora, sorprendiendo a la misma con la realización de elecciones después de haberse decretado, por el señor Secretario de Gobernación la suspensión de las mismas y, como si fuera una encerrona, llevándolas a efecto mediante coacción, utilizando la minoría la Fuerza Pública, en un local no habitual que lo es el Centro de Veteranos, sino en el Ayuntamiento de la mencionada Villa de Güines. Reeditando así los adversarios de mi candidatura, los procedimientos del período machadista, o sea la imposición de la voluntad de las minorías por medio del Poder, contra la razón y el derecho de las mayorías y como siempre, en beneficio de unos pocos privilegiados por el favor del Gobernante.

Los hechos consumados en la Villa de Güines el día de ayer, domingo 20 de febrero de 1938, sienta un precedente nada edificante que, a su vez abre un camino contrario al sentimiento veteranista; camino anti-democrático para la perpetuidad, en el gobierno del Consejo Nacional de Veteranos, de hombres gastados y repudiados por la mayoría; camino tortuoso que no puedo aceptar y menos seguir dentro de un plano de lucha electoral y que me obliga a RETIRAR mi candidatura a la Presidencia del Consejo Nacional de Veteranos de la Independncia, que acepté por la voluntad de mis amigos queriéndome elegir para dicho cargo por el periodo de 1938.

Quiero aclarar, una vez más, que acepté ser candidato para la Presidencia del Consejo Nacional, por las razones publicadas en mi panfleto de fecha 9 de noviembre pasado, que no han sido desmentidas por nadie, incluso al que directamente le atañen y que así mismo, me retiro a mi hogar, cesando en toda actividad dentro del Consejo Nacional de Veteranos, satisfecho de haber cumplido siempre con mi deber que, en los cargos de ese organismo y en el Gobierno he desempeñado, al margen limpio de granjerías y malos manejos, que mi patriotismo y hombría de bien han repudiado.

A mi querida Provincia de Matanzas y a sus libertadores les seguiré prestando mi concurso y actividad, representándolos con la mayor lealtad y orgullo para la defensa de sus derechos, no obstante retirarme de la lucha electoral, acogiéndome a la tranquilidad y reposo del hogar, lejos de las ambiciones y miserias humanas.

Y a los que, apesar del espinoso calvario que dicen haber llevado desde las altas posiciones del veteranismo y la protesta de la mayoría de la masa veteranista desean seguir dirigiendo los destinos de la Asociación, les deseo la mejor suerte y los mayores éxitos.

G. Schweyer.

Coroney del Ejército Libertador y Presidente del Consejo Territorial de la Provincia de Matanzas.

Ayude a sus Riñones
A Combatir
Gérmenes Peligrosos

Sus Riñones contienen 9 millones de tubos capilares que son puestos en peligro por la presencia de Gérmenes causados por resfríos, caries dentales, amigdalitis, y enfermedades infecciosas. ¡Cuídese! Los trastornos de los Riñones y la Vejiga lo hacen sufrir de Ardor y Micción Pruriginosa lo que es causa de frecuentes Micciones Nocturnas, Nerviosidad, Dolores en las Piernas, Mareos, Reumatismo, Ojeras Muy Pronunciadas, Tobillos Hinchados, frecuentes Dolores de Cabeza y Resfríos que pueden hacerlo sufrir de Pérdida de Energía, etc.

Cystex, la prescripción de un médico eminente,— comienza a combatir sus trastornos en 24 horas. Mata los Gérmenes en los Riñones y los dolores en 2 horas y en 8 días hace que se sienta y parezca varios años mas joven.

Cystex solamente, reclama la certidumbre de matar todos los Gérmenes que infesten sus Riñones removiendo así la causa de sus trastornos. Consiga Cystex de su farmacéutico. Debe restablecerlo en 8 días o le garantizamos devolverle su dinero. Comiense a acabar con la causa real de sus trastornos hoy mismo. La garantía de Cystex la protege.

CRONICA HABANERA

MARIA TERESA FALLA DE BATISTA

EL ACONTECIMIENTO DE ESTA NOCHE—Llegó la fecha de un acontecimiento ávidamente esperado.

Nos referimos al gran diner de luxe de la Liga contra el Cáncer, que constituye tradicionalmente una de las fiestas más hermosas y más bellas del año.

Tendrá efecto esta noche, como saben todos, en el gran Casino Nacional, que abrirá sus puertas engalanado y embellecido para recibir y albergar a cuanto vale y brilla en el mundo habanero.

La fiesta de la Liga contra el Cáncer, celebrada siempre en la temporada carnavalesca, dentro de un ambiente de refinamiento y de elegancia, ha venido siendo año tras año el succés de mayor brillantez, de más grande significación en la historia de nuestra sociedad.

Tratándose como se trata de una obra tan grande y tan hermosa como la que desarrolla en Cuba la Liga contra el Cáncer, el gran mundo habanero —justo es declararlo— le ha venido prestando su más decidido y entusiasta concurso.

Ya saben nuestros lectores que la fiesta de esta noche cerrará con broche de oro la Semana del Cáncer, que con magnífico acierto se ha venido desarrollando en nuestra capital.

Un éxito completo han sido todos los actos.

Exitos tras éxitos por los que debemos de felicitar a la señora María Teresa Falla de Batista, esa gran dama, todo belleza, distinción y bondad de sentimientos, a cuya iniciativa se debió la Semana del Cáncer.

La señora de Batista, Presidenta del Comité de Damas de la Liga, mujer de clara inteligencia y de una actividad poco usual, ha estado dos años en la Presidencia del mencionado comité y su paso por allí quedará grabado con letras de oro, ya que ha dejado demostrado, como nadie, su eficiencia inigualable.

No podríamos dejar silenciado al grupo de señoras que con ella integran el Comité de Damas donde sobresale otra dama gentilísima, activa, trabajadora, que lleva por nombre Helena Lobo de Montoro, a quien en mucho también se deben los éxitos obtenidos.

A las nueve de la noche abrirá el Casino, sus puertas.

Un ascua de luces será aquel lindo centro de diversión, donde la animación reinará toda la noche.

El gran salón de baile, ampliado por los cuatro costados para esta fiesta, lucirá uno de los adornos más bellos y originales que hasta ahora se hayan hecho.

La parte floral, en colores nacionales de Hungría, correspondiendo así al Baile Gitano-Húngaro, que será el clou de la fiesta, ha sido encargada a dos jardines que gozan de sólida reputación: «El Clavel» y «La Casa Trías», que una vez más nos darán muestras de su arte y de su buen gusto.

Todas las mesas llevarán finísimas corbeilles.

Y grandes palmas arecas, en grupos y macizos de incomparable belleza, adornarán la entrada, las esquinas, las columnas...

Ya hemos dicho que la comida se servirá a las diez.

A las doce será la presentación del baile Gitano-Húngaro, un número de gran atracción, de color, de belleza incomparable, que ha sido ensayado bajo la dirección del incomparable Nicolai Yavorsky.

Actuarán como solistas las bellas señoras Olga Thomson de Suero y Cuca Martínez de Chibás y las encantadoras señoritas Ada Armand y Helen Thomson.

Y formarán el coro un grupo de bellas y distinguidas señoritas cuyos nombres van a continuación:

Loló Suero.
Rosa María Zaldo.
Amalia del Valle.
Margarita Rayneri.
María Teresa G. Waddington.
Lydia Menocal.
Celita Hidalgo Gato.
Ohilda Touzet.
Helena Maciá.
Gloria Loredo.
Elena Alfonso.

Los trajes, que podemos anticipar que son bellísimos, han sido diseñados por Ivan Gundrum y confeccionados bajo la dirección de la exquisita María Luisa Menocal en la Casa Sánchez y Araoz.

Otro aliciente principalísimo de la fiesta será a no dudarlo la presentación de Graciella Párraga, notable y distinguida compositora cubana cuyos éxitos en Nueva York, de donde acaba de llegar, son bien conocidos.

Graciella Párraga, que por primera vez en su patria se presenta en público, nos dará a conocer sus últimas composiciones cantándolas acompañándose a la guitarra.

El show del Casino, será algo grandioso.

Así lo ha dispuesto la empresa de aquel gran centro de diversión que tan amablemente ha venido cooperando con las organizadoras por el mejor éxito de la fiesta.

Actuarán Medrano y Donna, los maravillosos bailarines, conceptuados como los mejores intérpretes de los bailes españoles y argentinos.

También se presentarán los otros artistas que actúan en el Casino, haciendo noche tras noche las delicias de los habitués.

Tenemos que repetir, para conocimiento de todos, que durante la fiesta no habrá rifas ni cuestaciones de ninguna clase, pues aunque la Liga contra el Cáncer, tiene anunciada su rifa, a nadie se le propondrán las papeletas.

Para ello se instalará un kiosco donde un grupo de damas atenderán los pedidos de dichas papeletas.

Desde hora temprana estará actuando el comité de puerta que integran damas tan distinguidas como María Martín viuda de Dolz, Amelia Solberg de Hoskinson, Amelia Rivero de Domínguez, María Herrera viuda de Seva, Eugenia Segrera de Sardiña, y Cuca Blanco viuda de Laurrieta.

Allí deberán ser presentados los tickets de la comida que valen cinco pesos, así como los que dan derecho solamente a participar del baile y que valen dos pesos.

Tanto unos como otros podrán adquirirse también a la entrada del Casino, lo que ponemos en conocimiento de los interesados.

La fiesta de esta noche dará tema preferente a nuestra crónica.

Un acontecimiento.

Adornos y Ornamentos

A nuestro Departamento de Joyería, ahora en nueva estantería de cristal, con profusa iluminación, están llegando constantemente exquisitas Novedades de Adorno. Y entre los artículos más solicitados y que más gustan, se encuentran pequeñas efigies enjoyadas representando animalitos, similares a las aquí reproducidas.

ARAÑAS de metal dorado y plateado, con símilis. Tamaño grande —— 2.25

En tamaño chico, con perfumador 1.50

MARIPOSAS cuajadas de símilis, para adorno de vestido o de cabeza 2.50

Hay también Arañas de metal, diversos tonos, sin piedras, así como Cangrejitos, Ranas, Moscas, Libélulas, etc. Todas en forma de pasador y en las más vistosas y refulgentes combinaciones.

VISITE EL DEPARTAMENTO DE JOYERIA Y QUEDARA AGRADABLEMENTE SORPRENDIDA.

fin de Siglo
san rafael y águila, tlfs. m-5991-92-93

LA BODA DE MAÑANA.—En la Iglesia de San Juan de Letrán, a las nueve y media de la noche, se celebrará mañana, jueves, la boda de la encantadora señorita Bellita Giberga y Angulo, con el caballeroso joven Armando Lago y Suárez, alto empleado de la Cía. de Seguros Godoy y Sayán.

Esta ceremonia, que dejará unidos para siempre los destinos de dos jóvenes pertenecientes a distinguidas familias de la sociedad habanera, se llevará a cabo en la intimidad.

Serán los padrinos, la distinguida dama Bellita Domínguez viuda de Angulo, abuela de la novia y el señor Edward T. Cook, vicepresidente de Godoy y Sayán.

Han sido designados testigos por parte de ella, el doctor Luis G. Agostini Godoy, el doctor Adolfo Delgado, tío político de la novia y los señores Nicasio Carricaburu y Alberto Angulo y Sevilla.

Por parte de él han sido designados, el doctor Gustavo Angulo, tío de la novia y los señores Enrique Godoy y Sayán, Pedro Pablo Tapia y Manuel Giberga y Angulo.

La iglesia será objeto de un precioso decorado floral que estará a cargo de la «Casa Trías», el tan afamado jardín del Vedado.

Hoy, miércoles, se verificará la boda civil ante el notario doctor Adolfo Delgado y Longa, siendo testigos de este acto por la novia, el doctor Wenceslao Gálvez y los señores Armando Angulo y Ovidio Giberga Angulo y por el novio, los señores Alberto Suárez Carreras, Alberto S. Gross y Antonio Luis Martínez.

EN LA LEGACION DE FRANCIA. Mañana, jueves, en horas de la tarde, se celebrará una recepción en la Legación de Francia.

Fiesta elegante que ofrece a un grupo de sus amistades el Ministro de Francia en Cuba, Excmo. Señor Gaston Moraviecki Moreau y su gentil esposa.

Se ha hecho una selecta invitación para este acto que resultará lucidísimo.

DE REGRESO.—Se encuentran de nuevo entre nosotros los distinguidos esposos Juan Fernández Cabrera y su bellísima esposa Dora Ciria, quienes han regresado de su viaje de luna de miel a Nueva York.

RECIBO ELEGANTE.—En la tarde del lunes, festejando el vigésimo cuarto aniversario de sus bodas ofreció un recibo en su residencia del Vedado, la señora Isabel Reyes, gentil e interesante esposa del doctor Gonzalo Zúñiga, Presidente de la Compañía Federal de Seguros.

En la mayor animación transcurrió este acto que se prolongó hasta hora avanzada de la noche.

Hubo una parte de concierto, interesantísima, en la que se escucharon números de piano a cargo de la señorita Balaguer, y números de canto por las señoritas Faher y Moreno acompañadas al piano por su profesora Ramona Sicardo.

También hizo gala de su arte la señora Conchita Valdivia de Santo Tomás, que recitó con exquisito gusto.

Citaremos la concurrencia, América Andricaín de Carbonell, esposa del Embajador de Cuba en México.

Entre las señoras Amelia Solberg de Hoskinson, Dolores Farnés de Ramírez Olivella, Clara Ramos de Ruiz Mesa, Lolita Fernández de Velasco de Montalvo, Mercedes Marty viuda de Baguer y Herminia Navarrete viuda de Ecay.

Conchita Valdivia de Santo Tomás.

Elida Coroalles de Morán.

Renée Molina de García Kohly, Lila Doria, Otilia Ramos de González, Julita Heymann de Menéndez, Otilia Falcón de Aurioles, Otilda Coroalles de Witram, y Augusto Fernández de Magriñá.

Ana Rosa Lavastida de Barrera.

Belica de la Hoyuela de Bosch.

María López Haro de López, Nena López de Moreno, María Luisa Someillán de Vidal, Ofelia Olivella de Salas, Celia Alvarez Ríus de Gomez, Juanita P. de Manduley, Margarita Ansona de Domínguez, Mary Puyer de Padilla, Ramona Sicardo viuda de Casa Caracena, y Josefina de Vega viuda de Posada.

Entre las señoritas, se hallaba este grupo Gloria Balaguer, Nena Moreno, Amelia Faber, María Luisa Araus, Ana Rosa Barrera, Elsie Bosch y Carmen de Posada.

En el amplio comedor de la casa fué servido un espléndido buffet supper.

INAUGURACION. — Hoy miércoles quedará inaugurado en los salones del Círculo de Bellas Artes, sito en Industria número 146, el Salón de Bellas Artes.

Dicho acto tendrá lugar a las nueve de la noche.

(Continúa en la página SIETE)

Primera e importante remesa de sombreros de media estación, acaba de llegar a la casa de

MLLE. M. CUMONT

PRADO ,88

Telas estampadas. Todas de última novedad, recibidas de París

EL HOSPITAL DE LA POLICIA

En el Hospital de la Policía Nacional, que dirige el comandante médico doctor Eduardo García Porrapita, M. P., están de guardia, en el día de hoy, los doctores César Sotolongo René Hernández y Gustavo Ball-Llovera, auxiliados de los enfermeros José Hernández y señorita María Teresa Huelbes.

En el día de ayer fueron dados de alta el cabo Ramón Sotolongo, y los vigilantes Teodoro Pita, Justo Camejo, Manuel Borges, Ernesto González, Bienvenido Llanes y Reinaldo Valdés.

Fueron ingresados los también vigilantes Abelardo García, Eladio Herrera, Sergio Castillo y José Díaz.

HURTO

El vigilante 254, Modesto Sierra, de la Segunda Estación, arrestó a Alberto Suárez, de 33 años y de Luz 4, por acusarlo Alejandro Suárez, de 28 años y del mismo domicilio, de haberle hurtado un par de zapatos mientras dormían ambos en el interior de un auto.

ROBO

Virginia Lorenzo Mariz, de 45 años, de Revillagigedo 17, Apartamento 13, denunció en la Segunda Estación, que al regresar a su domicilio notó que violentándole la puerta le habían sustraído 50 pesos y un reloj de pulsera valorado en 20 pesos.

Dr. HUMBERTO FAZ TABIO
Especialista en ENFERMEDADES DE NIÑOS.
CALZADA No. 90 entre PASEO y A. CONSULTAS de 3 a 5 P. M.
VEDADO Teléfono F-2679

Sueño agitado, temor, sobresalto, angustia, bola, miedo. Todo trastorno o dolor nervioso lo cura SAUCIL gotas NO ES CALMANTE. Tónico vegetal, Resultado al día. En boticas.

M.E.C.D. 2016

ESCENARIO Y PANTALLA

N O T A S

El VIERNES: Richard TAUBER en «PAGLIACCI» en el ENCANTO

Superando todos los éxitos, continúa presentando la Empresa de este aristocrático Teatro, a los impepinables y graciosísimos Ritz Brothers, en la despampanante, regocijada y ultra-divertidísima comedia musical «Locos de remate» con la colaboración de Tony Martín, Gloria Stuart, Joan Davis, Joan Marsh, Dixie Dumbard y Nat Pendleton. Otra gran atracción de este programa es la más misteriosa, espectacular y extremecedora aventura de Charlie Chan, titulada «Charlie Chan en Broadway», con Warner Oland, Keye Luke, Joan Marsh y Harold Hubert. Completa el programa el Noticiario Paramount. Los precios, 30 cts de 2 y media a 5 y media y 40 cts después. Niños a todas horas 20 cts.

Mañana, desde la 1, monumental matinée con este extraordinario programa.

El Viernes, gran gala...! Magno acontecimiento. Una moderna y exquisita versión a la pantalla de la inmortal Opera de Leoncavallo, «Pagliacci», con prólogo y epílogo en tecnicolor, con el maravilloso tenor Richard Tauber. «Pintate la cara y haz reír al público, payaso... que para esto te pagan...» Nada importa que tu corazón esté transido de mortal angustia y que la locura amenace adentrarte en sus tinieblas; ríe, payaso, ríe... tus lágrimas... son falsas para el público que paga...!» Si otros y muy señalados triunfos no avaloraran esta film estupenda, bastaría solamente el que Richard Tauber, lleve a cabo en el mismo las mejores vocalizaciones de su brillantísima carrera como tenor, para catalogarla como joya de la cinematografía.

El lunes, juntos... separados... reunidos de nuevo y amando más y mejor: Loretta Young, Tyrone Power, en la deliciosa y exquisita producción «Segunda luna de miel» con la colaboración de Claire Trevor, Lyle Talbot y la nueva estrella Marjorie Weaver, «Segunda luna de miel» se estrena el próximo Lunes.

Domingo, a las 10 de la mañana, Festival de Popeye, estrenándose su cartón de largo metraje «Los 40 ladrones de Alí Babá», con muchas sorpresas y regalándose entre los niños sombreros de «El Bucanero».

MARTI: CONTINUA EL EXITO DE «TRES MUJERES»

Con creciente éxito continúa exhibiéndose la film rusa «Tres Mujeres» una de las mejores de entre las producciones que han sido realizadas en los estudios de la URSS.

Hoy vuelve a exhibirse en las tandas de la tarde y la noche de acuerdo con el siguiente horario: A las 2.10 y 5.30 de la tarde, y de nuevo a las 8.10 y 11 de la noche.

A las 4 p. m. estreno de «3 caballeros de Frac», otra gran película, que vuelve a proyectarse a las 7 y a las 9.40 de la noche.

La función comienza a las 2 en punto de la tarde y además se exhibirán comedias cartones y revista de asuntos mundiales de palpitante interés.

Rigen precios populares a base de 20 cts la luneta antes de las 6 y media de la tarde y 30 cts después de la mencionada hora. Tertulia 10 cts por la tarde y 15 cts. por la noche.

El próximo domingo a las 10 de la mañana magnífica tanda dedicada a los niños habaneros con el estreno de la revista «Pancho el Largo y su Cuadrilla» interpretada por la Cía. Infantil.

¡Ríase con las ocurrencias y peripecias de Pancho el Largo «en persona!»

Habrá un regalo para cada niño asistente a la función.

El programa cinematográfico es de los que hacen las delicias de los niños. Una película del Oeste titulada «Camino Solitario», además el sexto episodio de «El nuevo Robinson Crusoe» la más emocionante serie que se ha proyectado en las pantallas habaneras, titúlase este episodio «El Dios del Volcán».

Además infinidad de películas cómicas.

Mayores 20 cts, Niños 15 cts. Tertulia 10 cts.

Gran Programa en LA COMEDIA. El viernes: CARETAS DE 1938

La Cía. Garrido-Piñero sigue triunfando en la representación de «Así es mi Cuba» una divertida y preciosa revista original de Julito Díaz, con música del maestro Rodrigo Prats. Cada noche el público aplaude con más entusiasmo los divertidos cuadros de la revista. Puede decirse que algunos cuadros arrebatan al auditorio, escuchándose las ovaciones más prolongadas a que puede aspirar una pieza teatral.

Esta noche en función corrida a las 9, irá a escena «Así es mi Cuba» y «Jalisco», dos obras capaces de brindar el programa más atractivo que pueda combinarse. «Jalisco»...y es mucho «Jalisco» y por eso el público no se cansa de aplaudirla. (Se transmiten por Radio las dos obras)

Pasado mañana es gran día en el Teatro de la Comedia. Día de acontecimiento con el estreno de la gran revista moderna en un acto y 16 cuadros, titulada «Caretas de 1938». «Las localidades para los tres primeros días de esta obra han sido puesta hoy a la venta, para evitar que los habitues a la Comedia se queden sin ver las primeras representaciones de «Caretas de 1938».

Debutará en «Caretas de 1938» la formidable danzarina cubana Chela de Castro, magnífica creadora de la Danza Sagrada de los Yurubas, conceptuado como el primer ballet afrocubano hecho en Cuba con verdadera responsabilidad artística. También debutará Eduardo Muñoz, «El Sevillanito», como bailarín en un cuadro de ambiente oriental, y como director de los coros de la Cía. Garrido-Piñero. Parte de los bailables de «Caretas de 1938» se ejecutarán en el mismo patio de lunetas. La decoración es preciosa. Los trajes, verdaderas creaciones. Todo algo grande...

Arnaldo Sevilla, el magnífico actor de la Cía. «Garrido-Piñero», que tiene un importante papel en «Caretas de 1938», que se estrena el viernes en la Comedia, debutando Chela de Castro, genial danzarina cubana.

Mañana 24 de Febrero, una grandiosa matinée con tres obras.

MAÑANA: «LOCOS DE REMATE» EN EL RIVIERA

Hoy presenta por última vez la empresa de este elegante Teatro, la hermosa producción «Baccara». Un cocktel de sensaciones, en un ambiente aristocrático y de lujo jamás igualado. Conjuntamente se exhibe el emocionantísimo drama de gangsters, «Hombres ocultos», con Jack Holt, Wynne Gibson, C. Henry Gordon y Jack La Rue. Completa el programa el graciosísimo cartón «El guardián de las fieras», la comedia musical «Programa Internacional» y el Noticiario Universal. Los precios, 30 cts. por la tarde y 40 cts por la noche. Niños, tarde y noche 20 cts y tertulia 15 cts.

Mañana, grandiosa matinée desde la 1.15: los Hermanos Ritz, actuando como locos, más extravagantes y alegres que nunca, en la ultra-divertidísima comedia musical «Locos de remate», con la colaboración de Tony Martín, Gloria Stuart y Joan Davis. También se estrenará la más espectacular y emocionante aventura de Charlie Chan, «Charlie Chan en Broadway» con Warner Oland.

El Viernes, magno acontecimiento. El eminente tenor Richard Tauber, en la versión cinematográfica con prólogo y epílogo en tecnicolor, de la inmortal Opera de Leoncavallo, «Pagliacci». La historia profunda y humana de unos trágicos amores, teniendo como máxima inspiración jamás gustada y aplaudida de todas las Operas: «Pagliacci».

El Lunes, el romance perfecto de la perfecta pareja de amantes: Loretta Young y Tyrone Power, en «Segunda luna de miel», con la colaboración de Lyle Talbot, Claire Trevor, Stuart Erwin y la nueva estrella Marjorie Weaver. ¡Romance! ¡Ternura! Olvido completo de cómo paga... el diablo... y Loretta Young y Tyrone Power en un idilio con... dos lunas de miel.

NACIONAL: «Noches de Bohemia» y «ARTISTAS Y MODELOS»

Función continua en el «Nacional» de 2 a 11 y media p. m. rigiendo los precios siguientes: 30 cts por la tarde, 40 cts por la noche y 10 cts tertulia a todas horas.

A las 2.10; 5.15 y 8 y 30 p. m. se exhibe «Artistas y modelos» un film musical de la Paramount, por Ida Lupino, Gayl Patrick, Richard Harlen y Ben Bernie y en los turnos de 3.50, 6.50 y 10 de la noche y por última vez el estreno de la RKO Radio «Noches de Bohemia» (Wise Girl) con un reparto excelente que encabezan: Miriam Hopkins, Ray Milland Víctor Moore y Walter Abel.

Se completa el programa con el cartón de Betty Boop «Yo me entiendo».

Mañana: desde la 1 de la tarde por ser día festivo «Capricho galante» (estreno en Cuba) supercomedia musical RKO Radio, abundante en situaciones cómicas, con mucha música y espectaculares bailes y coros y presentada a todo lujo: «Capricho galante» tiene un reparto estelar excelente: Gene Raymond, Joe Penner, Parkyakarkus, Herriette Hilliard, Víctor Moore, Helen Broderick y la famosa bailarina Ann Miller. Seis son los números musicales que cantan Gene Raymond y Harriette Hilliard en esta divertidísima comedia.

Lunes próximo la maravilla cinematográfica del año «Escipión, el africano» producida a gran costo.

El día 7 de marzo se inaugura la temporada de grandes estrenos en español convirtiéndose a partir de esta fecha el «Nacional» en el Palacio de la cinematografía Hispano-Americana el primer estreno será «El Bastardo» la película más sentimental del año y le siguen «Melodías porteñas» producción musical argentina «Bohemios» primera película de la nueva temporada de la Cifesa, «La Zandunga» película mexicana producida a todo costo y nada menos que con Lupe Vélez.

HOY EXITO! ENCANTO 2 "HITS" 20th Century Fox
Los RITZ Brothers
Tony Martin - Gloria Stuart - Joan Davis - Nat Pendleton
"LOCOS de REMATE"
y Warner OLAND en
"Charlie Chan en Broadway"
30¢ 40¢
VIERNES
ENCANTO RIVIERA
MAGNO ACONTECIMIENTO!
Artistas Unidos presenta a
RICHARD TAUBER
en la versión cinematográfica de la inmortal ópera de LEONCAVALLO con escenas en Technicolor
"PAGLIACCI"

VD. PUEDE SER la PROXIMA VICTIMA de UNO de ESTOS ASESINOS del TIMON !!!
VEA: el Viernes en CAMPOAMOR
La película que inicia una picantesca cruzada contra los maníticos de la velocidad y que atenidos a sus amistades políticas, cometen toda clase de excesos poniendo en grave peligro la vida de los suyos!!
Richard DIX en
"El DIABLO AL VOLANTE"
Una Columbia

RADIO CINE HOY
El EXITO del AÑO - La mejor película de
Joan CRAWFORD
FRANCHOT TONE Y ROBERT YOUNG
"Matrimonio y Señorío"
LUJO... BAILES... BELLO ARGUMENTO - HERMOSOS PAISAJES
Además "CAMINO del PECADO"
Con George MURPHY y Josephine Hutchinson
30¢ hasta las 5½ - Niños 20 - Tert. 10¢ Después 40¢

¡¡LECUONA!!
VIERNES 25
A las 5 y 9 y 30 P. M. EN EL
AUDITORIUM
CONCIERTO DOBLE DE
LECUONA
DOS PROGRAMAS DISTINTOS
12 PIANOS!!!
24 PIANISTAS
106 MUSICOS
DOSCIENTOS ARTISTAS
DOS DEBUTS
DOCE ESTRENOS
ORQUESTA FEMENINA
ORQUESTA DE LA HABANA
El más grandioso espectáculo lírico que se ha ofrecido en Cuba
(Vea Gacetillas y Programas)
Quedan muy pocas localidades disponibles
Servicio especial de Omnibus y Tranvías durante todo el día y la noche.
LUNETAS: $1.00 BUTACAS: $0.50
TERTULIA: $0.40

Cartel del día

POR LOS TEATROS.

PRINCIPAL: A-6737. Compañía Garrido-Piñero. A las 9 p.m. «Jalisco» y «Así es mi Cuba».

POR LOS CINES.

ENCANTO: M-6055. A todas horas: Locos de remate, Charlie Chan en Broadway y revista.
MARTI: M-2724. A todas horas: Tres mujeres, Tres caballeros de frac y cartón.
ALKAZAR: A-6869. A todas horas: El goce de la venganza, Trasnochadores, comedia y cartón.
NACIONAL: A-6700. A todas horas: Noches de bohemia, Artistas y modelos, y cartón.
CAMPOAMOR: A-7054. A todas horas: El hombre No. 13 y El fin de la aventura.
AUDITORIUM: F-4455. El correo del zar, El hijo de su escopeta y variedades.
TRIANON: F-2403. El hijo de Alí Babá y Peligrosamente tuyo.
RIVIERA: F-2040. Bacará y Hombres ocultos.
PAYRET: A-7157: Así es mi tierra y El super-loco.
NEPTUNO: M-1315: Así es mi tierra y Despedida de soltero.
RADIO-CINE: M-1407. Matrimonio y señorío y Camino del pecado.
ROXY: FO-3255. El submarino trágico y Tú eres mi estrella.
RIVOLI: FO-1130. La primera dama y El poder del corazón.
REINA: M-2272. Lo enseñaron a matar y La señorita de Trévelez.
RIALTO: M-1831. El submarino trágico y El precio de la fama.
LARA: M-2421. Rumbo al infierno y Amor y periodismo.
PRADO: M-2822. La sirena del puerto y Juguetes del destino. Por la noche: Función de la Hispanocubana.
VERDUN: A-9206. La madrina del diablo y El paraíso del amor.
ACTUALIDADES: M-5575. Martha Richard y La chica dijo no.
LIRA: M-4474. La carga de los 600 y El perfecto ejemplar.
MAJESTIC: M-4477. Música para mi dama y Después de aquella noche.
INFANTA: U-3700. Esposa, doctor y enfermera y La avenida de los millones.
CUATRO CAMINOS: M-3676. Así es el tango y Madres culpables.
VIVES: F-3128. Mi abuelito y Café Metropole.
GRIS: F-4292. La calle de la alegría y Callejón sin salida.
MODERNO: X-1305. La bailarina roja e Irma la mala.
NORMA: X-2321. Número equivocado y Motín a bordo.
WILSON: U-5863. El honor de la familia y Reina Cristina.
MAXIM: U-7049. La estrellita del faro y Los grandes de Londres.
INGLATERRA: M-5527. El honor de la familia y Reina Cristina.
CUBA: M-9796. El traidor y La dicha.
SALON ROJO: M-4794. Melodías de Broadway de 1936 y del 1938.
UNIVERSAL (Egido y Monte). El perfecto ejemplar y La ley del calibre grueso.
BELGICA: A-9128. Sucedió en Mandalay, No matarás y episodio.
VIOLETA: M-3238. Vivir de la tierra, Pies inquietos y episodio.

NACIONAL HOY
"NOCHE de BOHEMIA"
Miriam Hopkins y Ray Milland
y
"ARTISTAS. MODELOS"
Ida Lupino y Gail Patrick
MAÑANA
Estreno en Cuba
"CAPRICHO GALANTE"
Un film musical R.K.O. RADIO!
con
Gene Raymond
Harritte Hilliard

Marzo 7 COMIENZA la TEMPORADA de PELICULAS en ESPAÑOL
"El BASTARDO"
Estreno en Cuba
con J. M. MARTINEZ CASADO

EL VIERNES: «EL DIABLO AL VOLANTE» en el CAMPOAMOR

La verdadera historia de una cruzada contra una ola de crímenes y un exterminio de los criminales. Cómo combaten las autoridades americanas las olas de asesinatos que aterrorizan a un gran pueblo. Vea «El hombre número 13». Conjuntamente se presenta la emocionante producción «Al fin de la aventura», con John Wayne, Diana Gibson y Montagu Love. Completa el programa la graciosísima comedia «Artistas de ocasión», el hilarante cartón «Los estibadores» y el noticiario Universal. Los precios: 20 centavos de 1.30 a 6.30 y 30 centavos después. Niños, a todas horas, 15 centavos y tertulia 10 centavos.

Mañana, desde la una, estupenda matinée.

Coqueteando con la muerte para gustar de una nueva emoción prohibida...! La juventud excitada y ansiosa de emociones fuertes, con el ánimo perturbado por la influencia del alcohol, constituye una amenaza pública en cualquier lugar donde no esté debidamente controlada y castigada. Richard Dix, el brillante actor, como protagonista del fiscal acusador, en la formidable producción de la Columbia, «El diablo al volante», emprende una lucha a muerte contra los inconscientes y criminales automovilistas que cosechan más muertes que una epidemia. «El diablo al volante» constituye un aviso de gran importancia y un mensaje de precaución para ambos: el automovilista y el peatón, atacando con firmeza y sin temor a los asesinos que visten de frac y se creen inmunes por el solo hecho de tener papá rico e influyente que compra a los jueces y soborna a los acusadores, proveyendo a sus hijos y allegados de una seguridad tal en no ser castigados, hagan lo que hagan, que constituyen unos verdaderos enemigos públicos. Usted puede ser su próxima víctima... Piense en los suyos, expuestos todos al peligro que ofrece un automovilista sin un átomo de conciencia y responsabilidad por la vida del prójimo... «El diablo al volante» se estrena el próximo viernes, acompañada del fuerte y estremecedor drama de gangsters «Hombres ocultos», con Jack Holt, Wayne Gibson, C. Henry Gordon y Jack La Rue. Una verdadera sensación por los momentos de terrible suspenso en que la acción de la película tiene constantemente al público.

MAÑANA desde la 1: Jeanette Mac Donald en el ALKAZAR

Hoy presenta por última vez este favorito Teatro a Ralph Morgan, Kay Linaker y Ben Alexander, en el raro romance inspirado en la venganza y alimentado por el odio: «El goce de la venganza». Completa el programa el emocionante drama de gangsters «Trasnochadores», con Noah Beery Jr., Katherine Hughes y Larry Blake; además el graciosísimo cartón en colores «Maniquíes alegres», la despampanante comedia «Oro prohibido» y el Noticiario Fox Movietone. Los precios, 20 cts de 1 y media a 5 y media y 30 cts. después. Niños a todas horas 15 cts. y tertulia 10 cts.

Mañana desde la 1, extraordinaria matinée: Jeanette Mac Donald, Allan Jones y Warren Williams, en la maravillosa super-joya, musical «La Luciérnaga». ¡Un drama de una época gloriosa, cuando los hombres eran más valientes... y no obstante, eran más galantes con las damas...! Otra gran atracción de este programa es el profundo y sentimental drama «Lo enseñaron a matar» o «Y... ellos le dieron un arma», con Franchot Tone y Spencer Tracy. ¡La historia del hombre humilde que la guerra transformó por completo, convirtiéndolo en un peligro para la sociedad...!

El Viernes, un cocktel de sensaciones, en un ambiente aristocrático y de lujo jamás igualado. ¡Juego... Dinero... Joyas... Un marido comprado... Placeres y mucho más que todo esto, verá usted en «Baccara»! Conjuntamente se estrenará el drama realista «Seducción», la película que condena a los padres por los pecados de los hijos. Un drama vívido de la inexperta juventud que se entrega ciegamente al romance, sin medir sus consecuencias...! Una trágica lección de amor...! Una vibrante denuncia de la negligencia de los padres...!

El Lunes, el drama gigante «Nitchevo», o «La agonía del submarino».

Suscríbase al DIARIO DE LA MARINA por los teléfonos M-7911, M-7912 y M-7913, y por medio de sus agentes en todo el territorio nacional

Hoy VERDUN Hoy
GRAN EXITO EN CUBA
la magnífica producción mexicana dirigida por
RAMON PEON
La Madrina del DIABLO

CON JORGE NEGRETE Y Ma. FERNANDEZ IBAÑEZ
Bellas canciones de amor! serenatas románticas donde la guitarra dice al corazón ternezas
VIERNES 25 ESTRENO EN CUBA DE LA GRACIOSA Y FINA COMEDIA EN ESPAÑOL
Cómo se Engaña a un Marido
con ELSA MERLINI y VICTOR DE SICA

Giros a Estados Unidos

Durante el mes de enero próximo pasado se expidieron por la Administración de Correos de la Habana. 6,152 giros postales para los Estados Unidos de América, con un importe de $89,46.26 y se pagaron 3,973 con un importe de $56,646.12.

Véase más ESCENARIO Y PANTALLA y las GACETILLAS en la página OCHO

Le estafó el reloj

Manuel Martínez Ferreira, de Magnolia 15, denunció en la Décima Estación que le entregó un reloj de oro de su propiedad a un individuo que solo sabe reside en Magnolia 52, que se apropió por lo que se considera estafado en 30 pesos.

PAYRET HOY EXITO!
DOBLE PROGRAMA en ESPAÑOL!
HORA y MEDIA de RISA CONTINUA
con EL INCOMPARABLE
CANTINFLAS
en la estupenda película
"ASI ES MI TIERRA"
con MEDEL
y MARTINEZ CASADO
RISAS.. TOROS.. ALEGRIA y MUCHAS CANCIONES!
Además
"Una SEMANA de FELICIDAD"
Producción española por RAQUEL RODRIGO
20 hasta las 5½ 10 Tertulia Después 30¢

Gran Acontecimiento en el TEATRO NACIONAL
CARLOS ORELLANA
30 c. LUNETA
10 c. TERTULIA
El popular "TIO LAMPARITA", se presentará EN PERSONA deleitando al público con sus charlas humorísticas y canciones mexicanas
MAÑANA, JUEVES, FIESTA NACIONAL
EN DOS TANDAS EXTRA!
10 DE LA MAÑANA Y 12 DE LA NOCHE
Además se exhibe su gran película "No basta ser Madre"

FEBRERO 28 LUNES
GRAN TEATRO NACIONAL
ESTRENO DE LA SUPER PRODUCCION
ESCIPION, EL AFRICANO
La mejor Película del Año
FEBRERO 28 LUNES

M.E.C.D. 2016

"Jorgito Lloraba

sin parar—todas las noches—

Entonces el médico aconsejó que le diéramos Leche Malteada de Horlick"

Los enormes beneficios de la Leche Malteada de Horlick para las madres y los niños, son referidos miles y miles de veces, verbalmente y en cartas que espontáneamente nos escriben. Durante más de medio siglo la Leche Malteada de Horlick ha servido a la humanidad como alimento de gran valor nutritivo para personas de todas las edades. Si a Vd. se le presentan dificultades en la alimentación de su nene, pruebe la Leche Malteada de Horlick. Es fácil de digerir y es rica en vitaminas y sales minerales, especialmente en calcio y en fósforo, tan necesarios para la formación de los dientes y huesos sanos y fuertes. De venta en Farmacias y tiendas de víveres.

Horlick's Malted Milk Corp.
Racine, Wis.
Estimados señores:
Este es mi hijo Jorge Royalty Edwards, de ocho meses. Cuando apenas tenía cuatro semanas lloraba sin parar noche tras noche, hasta que al fin nuestro médico aconsejó que le diéramos Leche Malteada de Horlick como alimento suplementario. Casi inmediatamente comenzó a dormir bien toda la noche como un niño sano debe dormir. Y todavía le damos Leche Malteada de Horlick si su apetito decae, y a él le encanta. Ahora, que ya tiene siete años y medio está tan fuerte como es de desearse.
Mrs. H. R. Edwards.

Leche Malteada de
HORLICK

CUPON

Envíe este cupón y el pedazo de las 3 vaquitas de la envoltura de un frasco de leche malteada de Horlick y recibirá gratis un batidor «Speedy».

R. Maristany, Rpte. Apartado 864, Habana.

Nombre _____
Dirección _____
Ciudad _____ Prov. _____

CRONICA HABANERA

ESTUVO DE DIAS

Ayer estuvo de días, viéndose con tal motivo muy congratulada, la bella y muy graciosa señorita Margarita Soto y Polo, hija adorada del cumplido matrimonio Antonio Soto y Teté Polo.
Le reiteramos nuestro saludo.

FIESTA DE JUVENTUD.—El sábado próximo ofrecerán una simpática fiesta de Carnaval, en honor de su linda hija Martica, el doctor Arturo Fernández, el prestigioso abogado y su interesante esposa Elena Sánchez.

Dicha fiesta comenzará a las seis de la tarde.

Y será amenizada por una magnífica orquesta.

La amplia residencia de los esposos Fernández Sánchez, en la Loma del Mazo, lucirá un lindo adorno.

Será una fiesta animadísima.

EN EL AUDITORIUM. — El lunes próximo, día 28, se celebrará en el teatro «Auditorium», la gran Fiesta del Ballet, organizada por la Directiva de la Sociedad Pro-Arte Musical.

Dará comienzo a las cinco de la tarde.

La sociedad habanera ha demostrado verdadero entusiasmo por esta fiesta que promete constituir un destacado acontecimiento artístico social, como lo demuestra la extraordinaria demanda de localidades.

Con esta fiesta será homenajeado Nicolai Yavorsky, el afamado profesor de bailes de dicha institución, quien embarca rumbo a Europa.

He aquí el programa completo:

En la primera parte se llevará a escena «Las cuatro estaciones», ballet humorístico en cuatro partes por el Cuerpo de baile infantil actuando como solista Gloria González Negreira, Mihri Martínez Mañas e Ivonne Romero.

Y en la segunda, el Ballet de Tschakowsky, «El lago de los cisnes», en el que actuarán como solistas Olga Thompson de Suero, María Antón de Rojas, Cuca Martínez de Chibás, Ada Armand y Chela Trujillo.

Los trajes que vestirán las muchachas han sido diseñados por la señorita Josefina Bonnet.

Las localidades pueden adquirirse en el «Auditorium», en las oficinas de Pro-Arte Musical, teléfono F-3455, en el Departamento de Información de «El Encanto».

EL DR. FRANCISCO ICHASO.—Una felicitación, afectuosa y sincera, queremos hacer llegar con estas líneas hasta uno de los más queridos compañeros de esta casa, el doctor Francisco Ichaso, crítico teatral del DIARIO DE LA MARINA y elemento de gran valer dentro del periodismo y del mundo intelectual.

El doctor Ichaso acaba de ganar el premio «Justo de Lara», instituído por «El Encanto», con un magnífico trabajo titulado «Una muerte sin sentido», que vió la luz en la revista **Bohemia**, el día veinticinco de abril de 1937.

En un acto magnífico que tendrá lugar el próximo viernes en el Salón Verde de «El Encanto» en honor del jurado, recibirá nuestro compañero Ichaso el diploma y premio correspondiente.

En nuestros círculos periodísticos y sociales donde tantas simpatías tiene el doctor Ichaso, ha sido gratamente acogida la noticia.

Felicidades.

(Continúa en la página NUEVE)

La gran VENTA Balance

QUE ESTAMOS CELEBRANDO, Y QUE DURARA TODO EL PRESENTE MES DE FEBRERO, SIGNIFICA UNA VENTAJA INSOSPECHADA PARA EL PUBLICO, PORQUE CADA DIA DE LA SEMANA OFRECEMOS DETERMINADOS ARTICULOS DE PRIMERISIMA CALIDAD Y NOVEDAD, MARCADOS A PRECIOS QUE SOLO NOSOTROS SOMOS CAPACES DE SEÑALAR CUANDO DE REBAJAR SE TRATA.

•

CUANDO HABLAMOS DE **VENTA ESPECIAL** ESTE TITULO ADQUIERE SU MAS ALTA SIGNIFICACION. NO OLVIDE QUE **LO MEJOR A POCO COSTO** SIGUE SIENDO SIEMPRE NUESTRO LEMA.

•

ESTUDIE CON DETENCION LAS TRES GANGAS QUE HEMOS SELECCIONADO PARA •••LOS MIERCOLES.•••

JAMAS SE OFRECIO EN VENTA NADA TAN EXTRAORDINARIAMENTE BARATO

REFAJOS de seda con encajes alenson. Ganga extraordinaria **45c**

PANTALON de Jersey de seda, Lindos modelos, clase extra **20c**

SOMBREROS de gran novedad, Diversidad de modelos **20c**

LOS PRECIOS FIJOS
REINA AGUILA ESTRELLA

LA EXPOSICION AVICOLA EN LA FERIA-EXPOSICION

Reina gran espectación por la Exposición Avícola que patrocina la Asociación Nacional de Avicultura y que se celebrará durante los días 24 al 27 del corriente mes, donde tomarán parte los mejores ejemplares de pura raza. Han sido numerosas las llamadas telefónicas recibidas en las oficinas de la Feria por las personas interesadas en la misma.

Los miembros de la Asociación Nacional de Avicultura se encuentran muy particularmente interesados en que esta Exposición Avícola resulte un completo éxito, tanto para los espectadores como para las personas interesadas en la misma, por lo que no dudamos que lo obtengan.

Con gran éxito se están llevando a cabo las Competencias Hípicas, a las que diariamente concurren multitud de personas ansiosas por conocer los resultados y triunfadores de cada una de ellas, de lo que nos alegramos muy sinceramente.

El día 23 por la noche habrá un gran baile de máscaras en el cabaret de la Feria, por lo que reina enorme animación para asistir al mismo.

La empresa de la Feria Exposición nos ha informado también que el día 25 habrán concursos para septetos y comparsas, donde se otorgarán a los triunfadores valiosísimos premios en efectivo, por lo que han sido invitados a competir, todos los septetos y comparsas de la Habana.

Es sin duda éste un gran programa, por lo que el público tendrá toda la semana una gran variación de espectáculos y diversiones.

Durante toda la semana hípica la empresa de la Feria se complace en anunciar al público que las entradas generales de la puerta estarán acompañadas de un cupón o talón numerado, el cual servirá para la rifa de dos potros de pura raza, valorados en $400.00, teniendo lugar dicha rifa el día 2 y siendo requisito indispensable el encontrarse en los terrenos de la Feria dicho día para que su número o números, dependiendo de la cantidad de entradas que tenga en su poder, sean válidas, no dudamos que el público le han de gustar esta encuesta.

CONSEJO NACIONAL DE VETERANOS DE LA INDEPENDENCIA

Mañana miércoles, día 23, a las dos de la tarde, celebrará sesión el Consejo Nacional de Veteranos.

Se ruega con verdadero interés a los Delegados y Suplentes, tanto a los del periodo largo, como los recientemente electos, concurran.

Se verificarán las elecciones para el periodo de 1938 a 1940.

CARNAVALES

Cada día hay más animación para BAILES Y PASEOS.

Todo lo que necesite en artículos de carnaval, adquiéralo en:

BAZAR INGLES
GALIANO Y SAN MIGUEL

INSCRIBEN EN TRABAJO VARIOS SINDICATOS Y ASOCIACIONES OBRERAS

Se ha ordenado por el Secretario del Trabajo la inscripción en el Libro Registro de Organizaciones Obreras de los sindicatos de Obreros y Empleados de H. Wilson y Cía.; de Trabajadores del Ramo de Sombreros y sus anexos; y de Pintores y Similares de Camagüey; así como las asociaciones de Escogedores de Tabaco en Rama de Taguasco y de Obreros del Ramo de Construcción de Santa Clara.

Fueron denegadas las inscripciones de la Asociación Azucarera del Término Municipal de Matanzas; de la Unión Sindical de Despalilladoras de Guanajay y del Sindicato de Trabajadores del Sector de Vías y Obras de los Ferrocarriles Consolidados de Cuba y Similares.

LIQUIDACION FINAL
DE TODAS LAS EXISTENCIAS DE LA
Casa Versalles
NETPUNO 24 Frente al Teatro "Encanto".
BACCARAT — PORCELANAS — CUBIERTOS — LAMPARAS
ARTICULOS FINOS Y DE VERDADERO GUSTO.

ROBO

El vigilante Julián Alfonso, de la Segunda Estación, se constituyó en Jesús María 89, domicilio de Antonio Ortega, de 44 años, por haber denunciado que al regresar a su domicilio, notó que le habían robado ropa por valor de 70 pesos, sin que tenga sospechas.

ESCANDALO

Gloria González Barreto, de Curazao 14 y Belén Bruces Barreto, de 19 años y de Gervasio 97, fueron arrestadas por el vigilante Modesto Sierra, de la Segunda Estación, por haberlas sorprendido cuando en la barra de San Pedro 6, bailaban y formaban un fuerte escándalo.

TRES DELINCUENTES

El cabo Heriberto Izquierdo, de la Segunda Estación, arrestó a Carlos González Vizcaya (a) «Vizcayita», de 36 años; Carlos Díaz Jova, de 29 años y de la calle 2 número 2 (a) «Tito» y Arturo Crespo Méndez, (a) «El sastre», de 57 años, y de San Isidro 25, por haberlos sorprendido cuando en la Alameda de Paula le registraban los bolsillos a los individuos que allí se encontraban dormidos.

INTERIOR DE LOS NUEVOS CARROS
PULLMAN
PUESTOS AL SERVICIO DEL PUBLICO POR LA EMPRESA DE OMNIBUS
Santiago - Habana

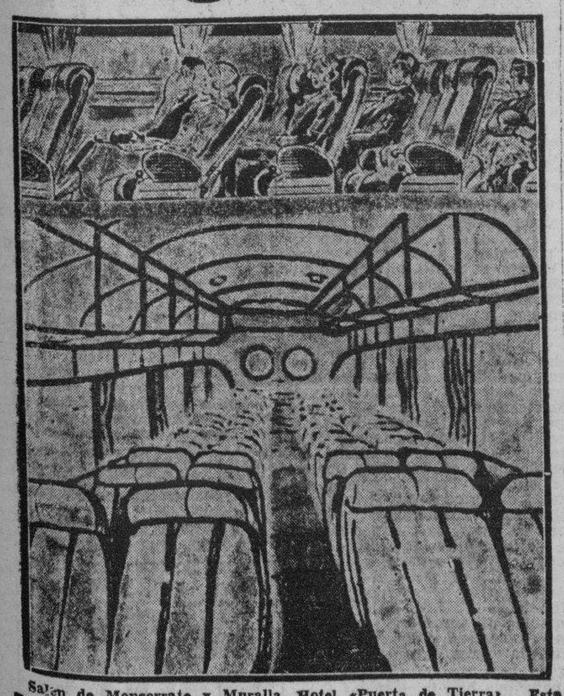

Salón de Monserrate y Muralla, Hotel «Puerta de Tierra». Esta Empresa sostiene relevo de personal cada seis horas, por eso lleva cuatro años prestando servicios sin accidentes.
Reservación de asientos numerados. Puede hacerlo personalmente, por el Teléfono M-2266.

NUEVOS PRECIOS REBAJADOS EL 30%.
ECONOMIA, SEGURIDAD, ITINERARIO FIJO.

No perjudica al erario municipal la moción Borges que rebaja tributos a comerciantes de los barrios rurales

Son aquellos emplazados en Arroyo Naranjo, Arroyo Apolo, El Calvario, Caserío de Luyanó y Casa Blanca, comprendidos en la nueva legislación. Facilidades a los contribuyentes

El jefe del Departamento de Impuestos Municipales, doctor Antonio Lancís, acaba de elevar al Sr. Alcalde un documentado informe con relación al acuerdo adoptado recientemente por el Ayuntamiento a propuesta del Concejal José Agustín Borges para considerar barrios rurales a los efectos de la contribución de industria y comercio, a las localidades de Arroyo Naranjo, Arroyo Apolo, Calvario, Casa Blanca y Caserío de Luyanó.

En dicho informe, entre otros particulares de no menor interés, el mencionado funcionario expresa su opinión de que no entraña perjuicio alguna para la Administración la aplicación del descuento contributivo a esos comerciantes e industriales, pues la mayoría de ellos no puede subsistir pagando los arbitrios actuales por lo cual, ante la perspectiva de su cierre, que significaría un mal mayor para el erario municipal, es de aconsejarse la aceptación de la medida propugnada al efecto en la Cámara Municipal.

Termina el doctor Lancís su exposición sugiriendo que se acepte en firme el depósito hecho, en cada caso, ante la Administración, por tales contribuyentes.

Otros altos funcionarios del Municipio están estudiando asimismo la repercusión que pudiera tener en sus respectivos departamentos, esa proyectada consideración de barrios rurales a las aglomeraciones urbanas antedichas, pero, el criterio predominante, hasta ahora, es que ninguno tiene obstáculos que poner al proyecto, que por lo tanto pasará a ser una realidad en el próximo ejercicio económico.

Para interesarse porque así sea, por cierto, acuden diariamente a la Casa del Pueblo distintas comisiones de comerciantes e industriales de las barriadas en cuestión.

—Este asunto es para nosotros de vida o muerte;—expresaron ayer a nuestro repórter. Ningún establecimiento sito en Arroyo Naranjo o Los Pinos, pongamos por caso, puede soportar un pie de igualdad contributiva con otro situado en la calle Zanja o en la Esquina de Toyo. Por eso, ante la evidencia de no poder pagar más la contribución actual, con el consiguiente perjuicio para el fisco municipal, venimos a suplicar que el señor Alcalde apruebe la moción Borges.

Y así será, según nuestras noticias.

Las industrias molestas

Han solicitado licencias de la Administración Municipal para industrias y comercios molestos al vecindario, los señores que a continuación se expresan: Chaffe y Callepa, para instalar Garage con venta de combustibles, en Escobar 1 y 1 A; García Corbo y Cía., para tren de Lavado Mecánico, en Falgueras esquina a Piñera, Cerro; José Suárez, para tienda venta de carbón en Compostela 173; y la Cremería Ward, para fábrica de dulces con motor en la calle K número 420 entre 21 y 23 Vedado.

Las personas que se consideren perjudicadas, pueden acudir a impugnar esas licencias ante el Departamento de Impuestos, dentro del plazo de tres días que concede la Ley a esos efectos.

Facilidades a los contribuyentes para las Juntas

Con el objeto de dar facilidades a los contribuyentes que deseen participar en las reuniones preliminares que deberán celebrarse en la primera decena del próximo mes de marzo en el Salón de Actos del Ayuntamiento bajo la presidencia del señor Alcalde como determina la Ley, se ha firmado un decreto cuya parte dispositiva dice:

—«Que cuando los deudores deseen celebrar convenios con la Administración, se entenderá, que de acuerdo con el Art. 2 del Decreto 35 de 1.937 dictado por la Alcaldía, deberá admitirse el pago del primer trimestre o semestre del actual Ejercicio, conjuntamente con el más antiguo de los adeudos, siempre que no sufra, como ya se establece en el citado Decreto, de los del Ejercicio de 1934-35.

—«Que en los plazos sucesivos del convenio, esto es, por meses, se exigirá al contribuyente que siga abonando los recibos más atrasados hasta enlazar con el que primeramente hubiere abonado del presente Ejercicio.

—«El artículo 5 del Decreto 35 de 1.937, sólo aplicará a los que resulten deudores por el Ejercicio económico de 1.935.36, pero a los que lo fueren por Ejercicios posteriores se les aplicará lo dispuesto en el Art. 1 de este Decreto en la interpretación que fija el Decreto 35 antes citado y el que se ratifica en todas sus partes.

Al Congreso de Municipios

En el despacho del señor José Luciano Franco, delegado de la Alcaldía al Congreso Panamericano de Municipios, fuimos informados de la designación de las siguientes representaciones nombradas para el mismo por diversos Ayuntamientos del interior.

Nuevitas, Dr. Federico de Miranda, Cabaiguán, Nazario Isla.

También la Municipalidad de La Paz, Bolivia, ha designado a su alcalde, Dr. Ernst Rivera.

Víctimas de Males de la Piel
se alivian prontamente la picazón de eczema o herpe, sarpullido y otros males, al usar el mitigante
UNGÜENTO
Resinol

AUTOMOVILES CIRCULADOS

Por transitar con exceso de velocidad, fueron circulados ayer por la Policía, los vehículos siguientes:

Primera Estación: Omnibus 125; 224; 1423; 17; 385; 1431; 1745; 385; 716; 58.

Quinta Estación: Omnibus 587.

Sexta Estación: 35,518.

Séptima Estación: 31,482.

Décima Estación: 70,153; 17,217; ómnibus 1106.

Oncena Estación: 67,835; ómnibus 128; 68 y 46.

HURTO DE $80 00

Manuel Bravo Noda, de 62 años, y de Salvador 27, denunció en la Segunda Estación, que de la oficina de las obras de la Iglesia Bautista, situada en Dragones y Zulueta, de donde es encargado, le hurtaron ochenta pesos.

CLINICA DE OJOS
DR. ENRIQUE CUELLAR DEL RIO
DIRECTOR OCULISTA
Consultas: 9 a. m. a 7 p. m. REINA No. 88. Teléfono M-7766

†

R. I. P.

EL SEÑOR

DON JOSE SANCHEZ Y GUTIERREZ

(Que falleció en esta ciudad el día 24 de Febrero de 1937)

Y debiendo celebrarse una Misa Solemne de Requiem por el eterno descanso de su alma en la Parroquia de los Padres Dominicos Línea y D, Vedado mañana Jueves 24 a las 9 a. m., su viuda invita por este medio a sus familiares y amigos para que acudan a tan piadoso acto.

Habana, 24, 1938.

Julie Farrell, Vda. de Sánchez.

M.E.C.D. 2016

G A C E T I L L A S

AUDITORIUM: MAÑANA: «EL HIJO DE ALI BABA»

Una gran función extraordinaria a las 8:30, presenta hoy este teatro, combinándose un atractivo programa para deleite del selecto y numeroso público que concurrirá a disfrutar del mismo. En la pantalla, dos magníficas películas, «Michael Strogoff» o «El correo del Zar», producción de mérito R. K. O. Radio interpretada por Anton Walbrook y Elizabeth Allan y la super-comedia Warner Bros, titulada: «El hijo de su escopeta» con el simpatiquísimo actor Joe E. Brown.

Y en la escena, un gran acto de Variedades a cargo de la popular soprano Luisa M. Morales y la pareja de bailes internacionales: «Lazo de Argos».

Precios: Luneta y primer balcony 40 centavos. Segundo Balcony 15 centavos. Por la tarde a las 5:00: Ultima presentación exclusiva para los socios de Pro-Arte Musical del conjunto Barrere Britt Concertino.

Mañana: Gran matinée a la 1:30 con «El hijo de Alí Babá», la comedia musical Fox, por Eddie Cantor, Tony Martín, June Lang y otros. «Peligrosamente Tuyo», sensacional film con César Romero y Phillis Brooks, cartón en colores, comedia y episodio. A las 5:15 y 9:45: «El hijo de Alí Babá». A las 8:30: «Peligrosamente Tuyo».

El viernes: A las 5:00 y 9:30: Lecuona presenta sus atracciones 1938. El más grande y extraordinario concierto de música cubana. 12 pianos, 36 pianistas, 15 cantantes, 10 estrenos, debuts de la eminente liederista mexicana Lina D-Acosta y la gran cantante Estela Echezábal, a más de Rita Montaner; Esther Borjas; Tomasita Núñez y todos los ases de nuestra canción. Localidades e informes al Teléfono F-4455.

TRIANON: HOY: «EL HIJO DE ALI BABA»

Un programa magnífico ofrece esta empresa a sus asiduos concurrentes presentando en sus tandas elegantes de 5:15 y 9:45, al más simpático y famoso de los comediantes de la escena y la pantalla, Eddie Cantor, en su última super-comedia musical titulada: El hijo de Alí Ba Bá» con la colaboración de Tony Martín, June Lang, Roland Young y las bellezas de los shows del propio Eddie Cantor.

A las 4:00 y 8:30 otra gran producción Fox titulada: «Peligrosamente Tuyo», sensacional e interesante, con un grupo de estrellas en los personajes principales como el magnífico actor César Romero, Phillis Brooks, Jane Darwel y Alan Dinehort.

Otros atractivos de este soberbio programas, es el Noticiero y el cartón en colores.

Precios: Luneta: Tarde 30 centavos. Noche 40 centavos. Niños 20 centavos. Tertulia: Mayores 20 centavos. Niños 10 centavos.

Mañana: Matinée especial a las 1:30, con comedia colores, variedad, cartón y dos soberbias películas «El embrujo del Danubio» y los «Aviones de la muerte».

El sábado y domingo: «Fantasmas Bohemios» de Gary Grant, Constance Bennett, Billie Burke y Roland Young.

PAYRET: «ASI ES MI TIERRA»

Exito del doble programa en español que está siendo un éxito en «Payret», el teatro de las buenas películas en español. Hoy: «Así es mi tierra», el éxito de risa del año, hora y media en una carcajada, ria con Cantinflas y Medel los más graciosos actores de México, con J. Martínez Casado.

Además hoy, se exhibe «El superloco» producción de Carlos Villarías y el gracioso actor Chato Ortín. Una revista de asuntos mundiales completa el programa, con un cartón.

Los precios son: 20 centavos hasta las 6 y media y 30 centavos después. Niños 15 centavos. Tertulia 10 centavos.

Mañana. Una gran matinée desde la una de la tarde con motivo de ser fiesta nacional, con este formidable programa en español.

El viernes, sábado y domingo: «Así es mi tierra» y «Allá en el Rancho Grande».

Pronto: «Las tres gracias», española.

NEPTUNO: CANTINFLAS EN «ASI ES MI TIERRA»

A usted le entusiasmará lo indecible la comicidad formidable de Cantinflas, en la super-jocosa farsa en español «Así es mi tierra». Usted se habrá reído mucho y de buena gana con no pocas comedias, pero tenemos la seguridad absoluta de que con «Así es mi tierra»... «le dolerán las quijadas»...! Seis bellísimas canciones oirá usted en esta chispeante producción musical: «El pajarito», «La violinera», «Sh!» »Sh!», Serenata Ranchera», «La Cha tita» y «Así es mi tierra». Otra atracción del programa es el estreno de la deliciosa y exquisita producción «Despedida de Soltero» con Jean Parker, Douglas Montgomery y la malcriadísima chiquilla Edith Fellows, además la despampanante comedia «En cualquier puerto» y el Noticiario Universal. Los precios: 15 centavos de 2 y media a 5 y media y 20 centavos después. Niños a todas horas 10 centavos.

Mañana, desde la 1, estupenda matinée con este mismo programa

El sábado, el vigoroso drama en tecnicolor «Tifón» y la deslumbrante joya de joyas «Locuras musicales».

ROXY: «EL SUBMARINO TRAGICO»

Gran expectación hay entre los asiduos del «Roxy», el simpático teatro de 14 y Primera en el Reparto Almendares, por asistir hoy al estreno de la sensacional producción Warner, «El Submarino trágico». Un espectáculo magistral en que se puede apreciar como se usa la cámara de salvamento de los náufragos que se hunden con los submarinos y otros muchos detalles de interés para los que sienten curiosidad por saber como maniobran estas grandes naves, los riesgos los peligros y las aventuras trágicas que corren los muchachos del Cuerpo de Submarinos, en resumen lo más sorprendente y moderno que se ha hecho en películas de este género. Son sus protagonistas tres actores bien conocidos del público, Pat O-Brien, George Brent y Wayne Morris, a quien secundan el cómico Frank McHugh, y la encantodora Doris Weston. Además de este regio estreno se presentará el estreno de la deliciosa cinta de Donald Wood y Jeanne Maden, «Tú eres mi estrella», de argumento interesantísimo y el estreno del último Noticiario Fox Movietone. Los precios serán: 15 centavos luneta por la tarde y 20 centavos por la noche. Los niños y el balcony 10 centavos a todas horas.

Mañana por ser Fiesta Nocional habrá matinée desde la 1:30 con el mismo programa.

RIVOLI: «LA PRIMERA DAMA»

Programa regio es el que exhibe hoy, el familiar teatro «Rívoli» de 4ta y 5ta La Sierra Teléfono FO-1130, comenzando el programa a las 4 y 30 en punto por el orden siguiente: cartón, comedia y revista, George Brent y Josephine Huttshinson en la grandiosa producción: «El poder del corazón» (esta grandiosa película es en tecnicolor) y complementa el programa Koy Francis, Preston Foster, Anita Louise, Walter Connolly, Werree Teasdale, Victor Jorry, Majorie Rambeau, Marjorie Gatson, Henry O-Neill y Gran Mitchell en la social que ofrece aspectos interesantísimos de la vida de la capital Norte Americana en todo su esplendor.

No deje de ver esta super-joya. Este programa se repite por la noche a las 8 y 30.

Precios: Tanda 10 centavos Todos. Noche 15 centavos Todos.

Mañana: Jane Withers en «Vaya un Angelito» Edmund Lowe en «Bajo el manto de la noche» y Jane Withers en «Mi abuelito».

REINA: «LO ENSEÑARON A MATAR»

El público bien sabe cuando se le ofrecen buenas películas, ayer colmó desde temprano la amplia y comoda sala del popular Super-cine Reina, la empresa López y Rouco, ofrecieron un programa colosal, que hoy se llevará de nuevo a la Pantalla Gigante.

Con los precios de costumbre a base de 15 centavos, la luneta hasta las seis y medias y 20 centavos. Despues. Los niños 10 centavos y la cómoda tertulia familiar 10 centavos a todas horas.

El programa es como a continuación vamos a detallarlo, a las 2, se dará comienzo la función con la revista Fox Movietone News, los últimos acontecimientos mundiales, le siguen el gracioso cartón: A la Caza de Avestruz» y la interesantísima variedad «Escuela de Baile».

«Lo enseñaron a matar», la historia sentimental y bellísima del hombre que sacrificó el amor por la amistad, y tuvo después que sacrificar también la amistad... Esta gran novela de William Joyce Cower, está dirigida por el as de los directores el gran S. Van Dyke y donde figuran en el reparto tres ases de primera magnitud como Spencer Tracy Gladys George y Franchot Tone.

La película más humorística del año la gran producción española: «La señorita Trevelez» se proyectará en los turnos preferentes, Antoñita Colomé y Antonio Romea son los protagonistas.

Mañana: Gran matinée desde la Una.

RIALTO: «EL SUBMARINO TRAGICO»

¡Una película extraordinaria! ¡Lo más impresionante y realista que se ha hecho en ésta clase de películas! es la que anuncia para hoy «Rialto» con el título de: «El submarino trágico» cuya trama de gran interés nos descubre secretos acerca de estos buques de guerra que son positivamente sorprendentes, presentados bajo una magistral fotografía submarina.

«El submarino trágico» contiene un excelente reparto de «Estrellas», formado por: George Brent, Wayne Morris Pat O-Brien y el inimitable actor Frank McHugh.

Además se exhibe hoy una deliciosa comedia musical titulada: «El precios de la fama», que interpretan Kenny Baker, un famoso ídolo de la Radio en los Estados Unidos y Frank McHugh. Completan el programa un gracioso cartón en colores titulado: «La vestida de rojo» y el estreno en Cuba del Notieciero Metrotone Hearts, con los últimos acontecimientos mundiales.

La función es continua y comienza desde las dos y cuarto de la tarde.

Precios: 20 centavos mayores hasta las 5 y media y 30 centavos después. Niños 15 centavos. Manana: «Fang el Temerario» por Ricardo Cortés y Boris Karloff, además «El Submarino trágico».

LARA: «RUMBO AL INFIERNO»

El más grandioso programa de la Habana, lo brinda hoy el simpático y favorito cine de las familias «Lara», de Prado y Virtudes, con el teléfono M-2421, cuya confortable y elegante sala se ve a diario muy favorecida.

Hoy, en función continua de 2 de la tarde a 11 y 30 de la noche, se pasa por la pantalla gigante revista, comedia, estreno de la formidable, grandiosa film «Rumbo al infierno», un drama del mar formidable que interpretan Warner Baxter, Elizabeth Allan, Wallace Beery y otros y estreno de la preciosa, regia joya «Amor y periodismo» con Loretta Young y Tyrone Power y Don Ameche.

Precio 10 centavos la luneta a todas horas. Entre y salga cuando quiera. La función es continua.

Mañana: Día de fiesta un programa muy colosal con «El traidor», con Pierre Fresnay y «El as del acelerador».

PRADO: MATINEE Y TANDA

Para hoy, tiene «Prado», matinée a las 2:00 y tanda a las 5:00, con dos magníficas joyas por el precio de siempre: 10 rentavos, primeramente un emocianante drama en una película inolvidable «Juguetes del Destino» por Ann Shothern, y una de las más celebrada joya de la exótica actriz Dolores del Río. «La Sirena del Puerto» con Richard Dix. Completando el programa una revista y un gracioso cartón. Por la noche a las 9, en punto. Función perteneciente a la Institución Hispano-Cubana de Cultura. Exhibiendo el gracioso cartón «Esqueleto Rumbero». Una revista Universal, y la espectacular producción francesa «El traidor». La entrada será por invitaciones.

Mañana matinée a la 1:30, dos grandes joyas «El ejemplar perfecto» por Errol Flynn y «Enterrados vivos» por Barton McLane.

Viernes se repite el mismo programa

VERDUN: «LA MADRINA DEL DIABLO»

Continúa con gran éxito en el cartel de este moderno teatro la bellísima producción en español «La madrina del diablo,» romance encantador de las campiñas mexicanas, pleno de exquisita emotividad. Bellas canciones, serenatas románticas. Amores cálidos de nuestras almas latinas, llenas de fogosidad, mueven la trama sugestiva de «La madrina del diablo», que interpretan el excelente barítono Jorge Negrete, secundado por la bellísima actriz María F. Ibáñez y Miguel Manzano. Completan el programa la interesante producción «El paraíso del amor», con Warren Hull y Movita, la revista semanal Universal y un documental en español.

La función comienza a las 2 de la tarde rigiendo los siguientes precios: 20 centavos luneta hasta las 6 y 30 y 30 centavos después. Los niños 15 centavos y la tertulia con butacas 10 centavos a todas horas.

El viernes estreno de la modernísima comedia «Cómo se engaña a un marido», con Elsa Merlini y Victor de Sica.

ACTUALDADES: «MARTHA RICHARD»

Las carteleras del favorito y elegante cine de las familias «Actualidades», de Monserrate 8 y 10, con el teléfono M-5575, anuncian hoy un programa muy soberbio, en el que figuran dos estrenos magníficos.

En función continua de 2 de la tarde a 11 y 30 de la noche se exhibirá revista, comedia, estreno de la sensacional, formidable producción de espionaje «Martha Richard, al servicio de Francia» creación de Edwige Feulliere y Eric Von Stroheim y estreno de la bella, regia, magnífica producción «La chica dijo no» con Irene Hervey y Robert Amstrong.

Mañana: día de fiesta nacional, «No basta ser madre» (en español) «El poder del plomo» y episodio de «Los guardianes de la pradera».

LIRA: HOMENAJE A ERROL FLYN

Un programa especial, de homenaje al popular y joven galán Errol Flyn, exhibiéndose sus dos mejores creaciones, es el que brinda a sus asiduos hoy el simpático cine de las familias «Lira», de Industria y San José, con el teléfono M-4474.

Hoy, en función continua de 1 y 30 de la tarde se exhibirá revista, comedia, estreno de la preciosa, regia, divertida super-comedia «El perfecto ejemplar» con Joan Blondell y Errol Flyn y estreno de la formidable, intensa super-producción de gran argumento «La carga de los 600» creación de Errol Flyn con Clivia de Havilland.

Precios: mayores 10 centavos hasta las 6 y 30 y 15 centavos después. Los niños 5 centavos a todas horas. Entre y salga cuando quiera.

Mañana: fiesta nacional, dos estrenos: «Yoshiwara», «Dinero loco» y comedias.

MAJESTIC: «DESPUES DE AQUELLA NOCHE»

Programa regio es el que presenta hoy el cómodo y elegante teatro «Majestic» de Consulado 116, teléfono M-4477 comenzando el programa a las 2 en punto por el orden siguiente: cartón, comedia y revista. Nino Martini, Joan Fontaine, Alan Mowbray, Billy Gilbert, Alan Hale, Grant Rhodes, Lee Patrick, y Ramón Vincent en la soberbia producción musical: «Música para mi dama» y como complemento Bárbara Stanwick, Herbert Marshall, Glenda Farrell, Eric Blore, y Etienne Giradot en la super-producción: «Después de aquella noche». Este programa se repite en tanda de 5 y por la noche a las 8 y 15.

Precio: Luneta o preferencia antes de las 6 y 30, 15 centavos, después 20 centavos. Niños y tertulia 10 centavos a todas horas.

Mañana: Grandioso y monumental programa.

El viernes: Kay Francis en «Otra aurora» y Bette Davis en «Cenizas del ayer».

INFANTA: «ESPOSA, DOCTOR Y ENFERMERA»

Dos estupendos estrenos señala para hoy la cartelera del gran teatro «Infanta», (del circuito Edelberto de Carrerá), de Infanta y Neptuno con el teléfono U-3700, teniendo como base de programa la producción: «Esposa, doctor y enfermera», con Warner Baxter, Loretta Young y Virginia Bruce; una película que tiene la virtud de solucionar el eterno triángulo de la manera más original del mundo, al final el protagonista se queda con las dos mujeres y el terceto es completamente feliz, a continuación se estrena la cinta: «La Avenida de los Millones», con Dick Powell, Madeleine Carrol, Alice Faye y los famosos hermanos Ritz; una joya de gran espectáculo musical, canciones, mujeres bonitas, una graciosísima comedia musical, suntuosidad, y un bello romance, todo esto vemos en esta simpática cinta, completa; el programa el Noticiario Fox, y el cartón «Euddy el cachorro». Los precios son: Hasta las 5 y media luneta mayores 20, niños 15, tertulia 10. Mañana: «Esposa, doctor y enfermera» y «La llamada de media noche».

CUATRO CAMINOS: «ASI ES EL TANGO»

Nuevamente el más grandioso de los programas en el cómodo y simpático teatro de las familias el cine «Cuatro Caminos» de Belascoaín y Tenerife con el teléfono M-3676, comenzando a las 2 de la tarde, con cartón, revista, comedia, la sensacional producción que es una acusación a las madres negligentes que lleva por título «Madres culpables» (sólo para mayores) y se completa el programa con la obra maestra del cine argentino, «Así es el tango», la película que le hará sentir con un reparto de estrellas insuperable: Tito Luisardo, Tita Merello, Olinda Bozán, y como tema musical el popular tango «Nostalgia». Una película que le encantará en todos sentidos. Los precios son hasta las 6 y media de la tarde luneta 15 centavos, después 20 centavos, la comodísima tertulia familiar 10 centavos a todas horas. Mañana: «Yoshiwara» por Sesue Hayakawa una película insuperable, y «Noches de fuego.»

El sábado, doble programa en español de estreno: «La fuga», Santiago Arrieta y «Segundos afuera», una joya que le agradará muchísimo.

VIVES: «MI ABUELITO» Y «CAFE METROPOLE»

Edelberto de Carrerá, el activo empresario del cine «Vives», de la calle B, entre 27 y 29, en el Vedado, teléfono F-3128, ofrece hoy un selecto programa a base de 2 estrenos repletos de interés para grandes y chicos, y desenvuelto del modo siguiente: En tandas elegantes de 5 y 15 y 9 y 30, la revista semanal Metro, y la jocosa cinta, «Mi abuelito», por Jane Withers y Walter Brenan, y a las 4, y 8 y 30, Loretta Young en «Café Metrotone», con Tyrone Power y Adolphe Menjou. Precios: Por la tarde, mayores 20 centavos y 30 centavos por la noche. Niños, 15 centavos y tertulia 10 centavos a todas horas. Mañana, 24 de Febrero, fiesta nacional, con una matinée a la 1 en punto, exhibiéndose comedias, cartones, revista, «Charlie Chan en las Olimpiadas» por Warner Oland y «Heidi», por Shirley Temple.

GRIS: «LA CALLE DE LA ALEGRIA»

La empresa Heydrich y Fernández Ledón, del favorito y moderno cine «Gris», de Baños y 17, en el Vedado, ha combinado para hoy un programa grandioso, en el que figura el preestreno de una preciosa film.

En tanda a las 4 y 8 y 15 se exhibirá la soberbia producción premiada como una de las mejores películas del año «Callejón sin salida» con Silvia Sidney, Joel Mac Crea y Humprey Bogart.

A las 5 y 30 y 9 y 45 un cartón en colores y regio pre-estreno de la maravillosa, regia, preciosa, joya musical «La calle de la alegría» (52 an Street) creación de Ian Hunter, Leo Carrillo, Pat Pattersin, Ella Logan, Sid Silvers, Zazu Pitts y otras estrellas.

Precios de primer turno rigen hoy: mayores 20 centavos en la tanda y 30 centavos por la noche. Los niños 15 centavos y la tertulia 10 a todas horas.

Mañana: fiesta nacional, matinee a la 1 y 15, tanda y noche con «Música para mi dama» y «Cazadores de momias».

MODERNO: «LA ESPIA ROJA» (MATA HARI)

Hoy, a las 5 y 8 y 30, «Mata Hari, la bailarina roja», de Vera Korene, Jean Worms; «Irma la mala» de Ramón Pereda, Adriana Lamar; la variedad en colores, «Violetas de primavera», y una «Revista Universal». precios 20 cts; niños 10 centavos, tertulia familiar 10 centavos a todas horas.

Mañana, en matinée, tanda y noche, «Lo enseñaron a matar», de Franchot Tone, Spencer Tracy; «El honor de la familia», de Lionel Barrymore, Cecilia Parker; comedias, cartones y revistas. Hasta las 6 y 30, 10 centavos; después, 15 centavos, niños 10 centavos.

El viernes, «Lo enseñaron a matar», y «El honor de la familia». Tertulia familiar 10 centavos a todas horas.

Sábado, domingo y lunes, soberbio programa con dos estrenos del momento. «Música para mi dama», de Nino Martini, Joan Fontaine; y «Su implacable rival», de Lee Tracy, Diana Gibson. Episodios, comedias, cartones.

ESTA NOCHE: Homenaje a NESTOR RAMOS en el TOSCA

Como anunciamos oportunamente, esta noche habrá de celebrarse en el teatro «Tosca» una grandiosa función extraordinaria en homenaje al joven y notable caricaturista, Nestor Rmos.

Un programa por demás interesante ha sido combinado en el «Tosca» para la función extraordinaria de esta noche figurando en él, además del caricaturista Ramos, quien presentará su originalísimo número, titulado «Caricaturas al Segundo» numerosos otros artistas de positivos méritos, tales como las aplaudidas cantantes Angelita Méndez y Conchita Aranas, la pareja de bailes internacionales Lazo-D-Argos, la encantadora niña Lolita Feliú y varios otros.

Entre las damas concurrentes habrán de hacerse esta noche en el «Tosca numerosos regalos, sorteándose, además, entre ellas, un valioso anillo con propiedades taumatúrgicas para el amor.

Los precios serán populares a base de 20 centavos la luneta y 10 centavos tertulia.

NORMA: «NUMERO EQUIVOCADO»

Un programa muy colosal es el que anuncia hoy el coquetón y siempre concurrido cine de las familias «Norma», de Concha y Luyanó, con el teléfono X-2321, el favorito de las familias.

Hoy, en tanda a las 5 y nocturna a las 8:30, se pasa por la pantalla, revista, comedia, estreno de la formidable, estupenda, grandiosa producción de muy intenso argumento «Motín a bordo», radiologada en español con Clark Gable y Franchot Tone y estreno de la preciosa, original, soberbia producción de original argumento «Número equivocado», con Robert Young y Ann Sothern.

Precios: damas y niños 5 centavos y caballeros 10 en la tanda y mayores 10 y niños 5 por la noche. La tertulia 5 centavos por la tarde y 10 centavos por la noche.

Mañana: día de fiesta. Matinée a la 1 con «El corsario negro», «La ley de la pradera» y cartón y comedia. Tanda y noche: «Hogueras de noche» y «El corsario negro».

WILSON: «EL HONOR DE LA FAMILIA»

«Wilson», en Belascoaín y San Rafael, U-5863; 10 centavos de 1:30 a 6:30 y 15 centavos después. Niños 10 centavos a todas horas.

Hoy, tarde y noche, la revista semanal (Metrotone); y el cartón especial «El abuelito de Betty» y las super atracciones «El honor de la familia», regia joya especial de la Metro, interpretada por Eric Linden, Ceciliа Parker y Lionel Barrymore; y «Reina Cristina», magnífico super espectáculo, interpretado por Greta Garbo y Lionel Barrymore.

A las 5 p.m. «El honor de la familia», por Eric Linden, Cecilia Parker y Lionel Barrymore y «Reina Cristina», por Greta Garbo.

Mañana: Fiesta Nacional. Formidable programa extraordinario, con las atracciones, «Abnegación», joya cinematográfica, toda dialogada en español, interpretada por Virginia Fábregas Mimi Derba y Fernando Soler; y «Bajo el manto de la noche», sensacional y emocionante producción Metro, interpretada por Edmund Lowe y Florence Rice.

Fueron inhábiles para las actuaciones judiciales, los dos días consagrados al sepelio de las víctimas de Cali

Así lo declara la Sala Primera de lo Civil de la Audiencia, al resolver un recurso de súplica en litigio de divorcio. No pudieron, por tanto, contarse para marcar el plazo legal

Un interesante recurso acaba de resolver la Sala Primera de lo Civil de la Audiencia, con la ponencia del Magistrado doctor Juan M. Macías y Rodríguez, dándole la razón al doctor Ramón González Barrios, representante y Letrado director de la señora Ada Luisa María Llampallas, en el pleito de divorcio que le estableció su esposo señor Emilio Acosta y Campos, declarando el Tribunal que fueron totalmente inhábiles los días 17 y 18 de enero último, a los efectos de las actuaciones judiciales.

Como se sabe, el Congreso declaró Duelo Nacional todo el tiempo que medió desde el arribo a la ciudad de la Habana, del barco de guerra «Patria» que condujo los restos mortales de los cubanos caídos el día 29 de diciembre de 1937, en Cali, República de Colombia, hasta el momento de ser sepultados en el Cementerio de Colón.

El doctor González Barrios hubo de interponer una apelación en el pleito de divorcio antes referido, que le fué oída en un solo efecto, compareciendo ante la Sala con el testimonio correspondiente el último día de los 15 que señala la Ley, habiéndosele tenido por personado en tiempo y forma en providencia de fecha 12 de los corrientes, contra la cual estableció súplica el señor Emilio Acosta y Campos, por entender que la Sala se había equivocado al contar como inhábiles los dos días de referencia, al estimar el recurrente que sólo fué inhábil el 18 y no el 17, en que se practicaron actuaciones de todas clases, tanto en los Juzgados como en las Audiencias de la República y en el Tribunal Supremo de Justicia, donde incluso tuvieron efecto juicios orales señalados en distintas causas.

Adujo el doctor González Barrios, en favor de su tesis, que los días no podían fraccionarse ni dividirse nunca, a los fines de los términos judiciales, en virtud de lo prevenido en el artículo séptimo del Código Civil, donde se determina que si en las leyes se habla de meses, días o noches, se entenderá que los meses son d 30 días, los días de 24 horas y las noches, desde que se pone hasta que sale el sol, e invocó también la sentencia No. 24 de 21 de abril de 1915, en la que el Tribunal Supremo de Cuba declaró «que en el cómputo de términos judiciales, señalados por días, ha de prescindirse de horas, que no son de apreciarse en esa clase de términos».

Y la Sala ha declarado sin lugar el recurso de súplica manteniendo en todas sus partes la providencia interpelada, en que tuvo por personado en tiempo y forma al doctor González Barrios, declarando que si por la inmediata promulgación de la citada Ley de 14 de enero de 1938 y por la declaración en ella hecha con respecto al momento en que se iniciaba el Duelo Nacional dispuesto, pudieroi entender algunos Tribunales de la Administración de Justicia qÑue eran hábiles las horas anteriores a aquel momento para el despacho ordinario de sus respectivas audiencias, tal interpretación no obliga a esta Sala a ajustarse a ella en el presente cso, en que se cuestiona y resuelv problema tan distinto como lo es el específico sobre la computación de un término judicial, señalado en la Ley de Enjuiciamiento Civil por un número determinado de 15 días, necesariamente hábiles en la totalidad de sus horas.

Teme un senador la influencia alemana en América del Sur

WASHINGTON, febrero 22. AP.—El senador William King, de Utah, predijo ayer que la política alemana hacia la América Latina será ahora más agresiva como resultado de los acontecimientos en Europa.

Comentando el aumento que ha tenido la influencia nazi en Austria y el discurso de Hitler ante el Reichstag, King dijo que Alemania hallegado a ser «la nación más poderosa de Europa».

«Esto me disgusta profundamente—dijo—porque significa que llevará adelante su política económica en la América Latina y hay en Suramérica dos naciones que tienen ya muchos ciudadanos alemanes. Me defiero al Brasil y La Argentina.

«Significa que adoptará una política que tratará de minar la influencia de los Estados Unidos en la América latina, así como laD octrina de Monroe».

El senador Gerald Nye dijo que a su juicio los acontecimientos en Europa significan que «debemos resolvernos a no tener nada que ver con esos asuntos».

«Cierto es—agregó—que algún pueblo que siempre ha profesado una gran simpatía por la democracia pueda olvidarla de la noche a la mañana».

King dijo que los acontecimientos del domingo, incluso la dimisión de Anthony Eden como secretario de Relaciones Exteriores de la Gran Bretaña, «significan ante todo la muerte de la Liga de las Naciones».

«Después—agregó—significan que Alemania hará nuevas agresiones en el Danubio, obligando a Austria a Oustria a quedar bajo su dominio y tratando de someter a Checoeslovaquia».

La «política agresiva y militar de los nazis—dijo a los reporter s—tendrá repercusiones en todo el mundo, creará temores en muchas naciones, algunas de las cuales son democráticas« y posiblemente dará por resultado que Italia, Japón y Alemania «traten de dividirse al mundo, económicamente, si no políticamente.

HOSPITAL CALIXTO GARCIA

Director: Dr. M. Costales Latatú.

Cirujano de guardia: Dr. José Lastra y Camps.

Médicos de guardia: Dres. Geerken y González Cárdenas.

Ingresos: Juan Aguilar, Amparo Herrera, Eusebio Suárez, Mario Rodríguez, Antonio Reyes, Augusto González, Rafael de Armas, Balbina López, José García, Enrique P. Baró, Joaquín Moré, Daniel González, Juan Robaina, Delia Correa, Magdaleno Padrón, Teodoro Xiques, Isabel Quiñones, Sixto Alonso, Carmen Suárez, Mercedes Pina, Pedro Luis García, Oscar Fuentes, Angela Martínez, Tomasa Moya, Luis Ramón Pedraja, Elisa Amador, Ramona Morales, Guillermina Alonso, Pedro López, Rubén Fernández, María J. Hernández, Adelaida Torre, Bertha Villalba, Félix Serrano, Federico Rodríguez. Total: 34 ingresos.

Altas: Pablo Menéndez, Candelario García, Gumersindo González, Cristóbal Pérez, Máximo Padrón, Juan Díaz, Horacio Travieso, Rita Bosa, Hermenegildo Hernández, Julio Castro, Alejandro Cruz, Manuel Lima, Evangelio Márquez, Cándido Pedroso, Miguel Spungert, Melchor Niquero, Mario Manero, Felipe Arnez, Julio Bermúdez, Edelmira Rodríguez, Emiliano Echevarría, Pablo Hernández, Guillermo Vasquet, Felipe Lamas, Manuel Mirantes, Faustino Suárez, Haris Wibbner, Agripina Oviedo, Carmen Granados, Engracia Báez, Rita Martínez, Josefina Ramos, Ricardo Viciedo, Joaquín González, Dulce M. Ramos, Higinio Reyes, Pablo Peñayos, Gabriel Perpiñan, Adolfina Ramos, Andrea Bolaños, Silvestre Spencer, Lina Fearon, Francisco Rodríguez, Carmen Romero, Emiliano López. Total: 45 altas.

Operaciones: Inocencia Quesada, Laparotomía ginecológica, Dr. Díaz Salazar; Emilio Kelly, Extracción de fragmento, Dr. R Correa; Belarmino Menéndez, Toracoplastía, Dr. Nobo; Manuel Mentes, Reducción por fractura, Dr. M. P;ez; Laureano Fundora, Reducción, Dr. Tarafa; Beatriz Bravo, Nefrectomía, Dr. Lastra; Lastiniano Pozo, Reducción, Dr. Tarafaá Manuel Toledo, Curetaje, Dr. Miyares; Ricardo Rodríguez, Reducción, Dr. Tarafa; Pantaleón Calderón, Desarticulación, Dr. Miyares; Angela Rojas, Colecistectomía, Dr. Machín. Total: 11 operaciones.

Radiografías: 31.

MAXIM: «LA ESTRELLITA DEL FARO»

Dos grandes joyas cinematográficas figuran en el programa que la Empresa del favorito cine familiar «Maxim», de Bruzón y Ayestarán, con el teléfono U-7049, ha combinado para hoy.

En tanda a las 5 y nocturna a las 8:30, se exhibirá revista, comedia, estreno de la bella, original super joya «La estrellita del faro», con la pequeña y encantadora estrellita Shirley Temple.

Mañana: fiesta nacional, matinée, tanda y nocturna con El gran O-Malley, «Cielito lindo» (en español) y comedias.

INGLATERRA: «EL HONOR DE LA FAMILIA»

«Inglaterra», en San Rafael y Consulado, M-5527; 10 centavos de 1:30 a 6:30 y 15 centavos después. Niños 10 centavos a todas horas.

La mejor proyección y el más perfecto sonido de la Habana, con el nuevo equipo sonoro Sincrofilm Philips», con pantalla de cristal.

Hoy, tarde y noche, la revista semanal (Metroton); y el cartón especial «El abuelito de Betty» y las super atracciones «El honor de la familia», magnífica super joya especial de la Metro, interpretada por Eric Linden, Cecilia Parker y Lionel Barrymore; y «Reina Cristina», super producción extraordinaria, interpretada por Greta Garbo y Lionel Barrymore.

A las 5 p.m. «El honor de la familia», por Eric Linden, Cecilia Parker y Lionel Barrymore y «Reina Cristina», por Greta Garbo y Lionel Barrymore.

Mañana: fiesta nacional, formidable programa extraordinario, con las atracciones «Abnegación», magistral joya, toda dialogada en español, por Virginia Fábregas, Mimí Derba y Fernando Soler y «Bajo el manto de la noche», sensacional y emocionante produción Metro, interpretada por Edmund Lowe, y Florence Rice.

CUBA Y ROJO: PROGRAMAS ESPLENDIDOS

Un programa muy formidable resulta el que ha combinado hoy el elegante y concurrido cine de las familias «Cuba», de Suárez y Corrales. En tanda a las 5:15 y nocturna a las 8:15, se xhibirá revista, comedia, estreno de la soberbia, espléndida joya «La dicha» con el gran actor Charles Boyer y estreno del formidable e intenso drama «El traidor», con Pierre Fresnay. Precios: damas y niños 5 centavos y caballeros 10 centavos en la tanda y mayores 10 centavos y niños 5 por la noche. Mañana: matinée, tanda y noche, con «Ritmo de amor», «El hijo del héroe» y comedias.

UNIVERSAL: «EL PERFECTO EJEMPLAR»

Un programa soberbio, para hacer las delicias de chicos y grandes, es el que anuncia hoy el siempre concurrido cine «Universal», sito en Egido entre Muralla y Sol.

Hoy, en función contínua de 1 de la tarde a 11 de la noche se exhibirá revista. comedia, estreno de la divertida, regia, grandiosa super comedia «El perfecto ejemplar», creación de Joan Blondell y el joven galán Errol Flyn y estreno del emocionante y estupendo drama de mucha acción «La ley del calibre grueso», con Bin Boy William.

Precios: damas , niños y tertulia 5 centavos y caballeros 10 hasta las 6:30 y mayores 10 y niños y tertulia 5 centavos después.

Mañana: dia de fiesta nacional, gran programa con «El valle del odio», «El perfecto ejemplar» y comedias.

BELGICA Y VIOLETA: REGIOS ESTRENOS

Para hoy le corresponde a este concurrido cine de Egido y Corrales el estreno de la grandiosa producción titulada «Sucedió en Mandalay», interpretada por Conrad Nagel, que se pasará en todos los turnos y contiene el drama intenso y conmovedor de una mujer desterrada por la sociedad. También se estrena el episodio 2 de la gran serie «El nuevo Robinson Crusoe» y la gran producción en español por Ramón Pereda y Adriana Lamar titulada «No matará»s. En tanda especial de hoy a las 12 de la noche, se pasará la interesantisima producción que lleva por título «La flagelación de los penitentes», (solamente para mayores). Mañana, jueves 24, «Una mujer intrigante» y la grandiosa producción musical con William Cargan y Judith Berrett, titulada «Ritmos calientes».

Regio estreno para hoy en todos los turnos de este concurrido cine de Monte y Rastro, se ha seleccionado con las siguientes producciones «Vivir de la tierra», por Alice Brady y para complementar este programa, se pasará la grandiosa producción titulada «Pies inquietos» y el episodio 2 de la gran serie «El nuevo Robinson Crusoe». Hoy en tanda especial de las 12 de la noche, se pasará la maravillosa producción titulada «La flagelación de los penitentes», (aprobada solamente para mayores). Mañana: «Ls cuatro milpas» y «Nobleza Gitana», con comedias y cartones.

ESCENARIO Y PANTALLA

AUDITORIUM: EL VIERNES: CONCIERTO DOBLE DE LECUONA

Programa de la función de la tarde,

a las 5 p. m.

I

1.—«En la tierra del sol» (mosaico). Lecuona. Orquesta Femenina.

2.—a), «Quiero tus besos» (melodía-bolero). Lecuona. (Estreno). Zoraida Marrero.

b), «Para qué amarte?» (criollabolero), Ernestina Lecuona. Estreno. Tomasita Núñez.

c), «Sin ti» (canción). Lecuona, Hortensia Coalla.

3.—«Andaluza» (danza española), Lecuona, Orquesta Femenina.

4.—a), «Becqueriana» (canción) de Sarita Justiz (estreno). Esther Borja.

b), «Celos» (canción), Lecuona. Tomasita Núñez.

c), «Vuélveme a besar» (canción rítmica), Catalino Arjona. (Estreno). Zoraida Marrero.

d), «Peruana» (vals-canción). Lecuona. (Estreno). Esther Borja.

5.—«Esclavo libre» (canción negra). Lecuona. Rita Montaner.

II

1.—a), «Nocturno en Fa sostenido», Chopin.

b), «Mazurka», Godard.

c), «Avalón» (Variaciones sobre un fox-trot), Rose-Lecuona. Piano solo: Lecuona.

2.—«Vals azul». Lecuona. A dos pianos: Lecuona e Ignacio Villa.

3.—a), «Nin ti scordar di me», Melichar.

b), «Mala mujer» (canción rítmica). Lecuona. (Estreno). por Lina d'Acosta. Acompañamiento a cuatro pianos: Sara Justiz, Ofelia Jiménez, Rafael López y Lecuona.

4.—«Marcha turca». Beethoven y Rubinstein. A 8 pianos: Sara Justiz, Ofelia Jiménez, Teté Pérez, Ernestina Lecuona, Blanquita Sainz, Etelvina Vázquez, Blanca Poyo y Elba Rigual.

5.—«Malagueña». Lecuona. Bailada por Teresita España. Acompañamiento de 12 pianos, 12 pianistas: Rafael López, Ignacio Villa, Jorge Castro, Marco Antonio Rizo, Juanito Carlos Rodríguez, David Rendón Jr., Luis Ernesto Lecuona, Panchito Cárdenas, Arturo Guerra, Orlando de la Ros

LO QUE TODA MUJER DEBE SABER

¡Qué lástima que María no hubiese podido venir hoy al té! ¡Pero ya té sabes cuanto sufre la pobrecita en ciertas épocas!

Por qué no toma el COMPUESTO MITCHELLA?

Desde hace 60 años el COMPUESTO MITCHELLA ha sido un verdadero amigo de miles de mujeres durante el período menstrual, durante el embarazo, y el cambio de edad. Les alivia los dolores, fortalece el sistema, calma los nervios y ayuda enormemente a pasar sin molestias esos penosos períodos.

El COMPUESTO MITCHELLA no contiene drogas que formen hábito, y es el remedio indispensable para mujeres de toda edad.

Dr. J. H. DYE Medical Institute BUFFALO, N. Y. U. S. A.

En las boticas

UN LESIONADO

Gabriel Fournier Ramos, de 32 años y de Flores 51, fué asistido en el cuarto centro de socorro de lesiones graves, que sufrió cuando viajaba colgado oen el estribo de un auto cuyo nmero no recuerda.

DESPUES DE TODA FATIGA

Después de toda fatiga así como después de toda enfermedad, un fortificante se impone. Pero los efectos benéficos dependen de una elección acertada. Por eso recomendamos muy particularmente el uso de la Quintonine cuyo elogio ya no es de hacer. Su empleo fácil —basta con verter el contenido de un frasco de Quintonine en un litro de vino de mesa— su eficacia y su precio módico la hacen preferir por todos. La Quintonine puede tomarse también a la dosis de una cucharadita antes de cada comida, sea pura, sea en una copa de agua gaseosa, azucarada o no, añadiendo jugo de limón. El frasco $1.40 en la DROGUERIA DE JOHNSON, Obispo 30. La Habana, y TODAS FARMACIAS.

La Causa del Asma Eliminada en 24 Horas

Gracias al descubrimiento de un médico americano es ahora posible librarse de esos terribles ataques de asfixia, respiración anhelante, tos y ahogo del asma, eliminándo la verdadera causa que es los gérmenes en la sangre. No más quemaduras y polvos, no más inyecciones hipodérmicas. Este nuevo descubrimiento, Mendaco, empieza a obrar en 3 minutos matando los gérmenes causantes del mal y a la vez purificándo la sangre y restaurándo la vitalidad de manera que Ud. pueda dormir profundamente toda la noche, comer todo lo que quiera, trabajar y gozar de la vida. Mendaco es tan eficaz que se garantiza que en 24 horas hará que Ud. pueda respirar fácil y libremente habiendo desaparecer por completo el asma en 8 días, o se le reembolsará su dinero al devolver el frasco vacío. Compra hoy mismo en la botica un frasco de Mendaco. La garantía lo protege a Ud.

FARMACIA DROGUERIA DE "JOHNSON" DE TURNO LOS LUNES Teléfono nº 30 TELEFONO-A-2129.

LA MAYOR 35 EDIFICIOS 700 EMPLEADOS SARRÁ DROGUERIA ABIERTA TODOS LOS DIAS TODA LA NOCHE LOS MARTES A-8026 A-3641

FARMACIAS DE TURNO HOY MIERCOLES

DESDE BAHIA A PASEO DE MARTI (PRADO)

Calle y Núm.	Teléfs.
Habana No. 112	A-8778
Inquisidor No. 1	A-6413
Luz y San Ignacio	M-6677
O-Reilly No. 11, por Cuba	A-7544
Villegas No. 33	M-4030
Paula 64	M-2866
DE PASEO DE MARTI (PRADO) A PADRE VARELA (BELASCOAIN)	
Carmen y Tenerife	M-5121
San Lázaro y Campanario	M-4486
Reina No. 107	M-4188
Escobar No. 46	U-6813
Consulado y Trocadero	M-5052
San Rafael No. 37	M-5588
Suárez y Apodaca	M-5190
Amistad y San José	A-6663
San José y Gervasio	U-3030
Neptuno y Manrique	M-4160
Neptuno 17	A-6566
DE P. VARELA (BELASCOAIN) A AVE. DE MENOCAL (INFANTA)	
Carlos III e Infanta	U-6808
Carlos III No. 8	U-2195
Castillo y Santa Rosa	M-4655
San Rafael 172	U-7077
Belascoaín 126 A y B	M-7551
Neptuno y Oquendo	U-6924
VEDADO	
Calzada 84, entre A y B	F-6271
8 e I	F-6161
Línea 56	F-4040
23 y G	F-6119
D, entre 19 y 21	F-6292
VIBORA	
Jesús del Monte 695	I-7678
San Francisco y Buenavista	I-7518
JESUS DEL MONTE Y SANTOS SUAREZ	
Juan Delgado y Lacret	I-7755
Rodríguez y Dolores	I-7613
Santos Suárez 10	I-7332
LUYANO	
Santa Ana y Cueto	X-1111
J. Alonso E. Infanzón	X-2371
Herrera y Justicia	X-1936
CERRO	
Calzada del Cerro 895	I-7486
Palatino y Atocha	I-7719
Calzada del Cerro 527	M-9768

Este grupo deberá prestar servicio público todo el día y la noche de los domingos siguientes: Enero 16, Febrero 27, Abril 10, Mayo 22, Julio 3, Agosto 14, Septiembre 25, Noviembre 6 y Diciembre 18.

Estos turnos han sido acordados en cumplimiento de lo dispuesto en el Artículo VI del Decreto-Ley 2604 de 7 de Noviembre de 1934.

CRONICA HABANERA

EL TE DE AYER

En el Hotel Sevilla Biltmore, en su bello y hermosísimo roof, tuvo efecto ayer tarde como habíamos anunciado el te bailable de la Liga contra el Cáncer.

Aquel acto, uno de los más lucidos de la Semana del Cáncer que se ha venido verificando en nuestra capital a beneficio de aquella humanitaria institución, congregó selecta y numerosa representación de nuestro mundo elegante.

Casi todas las mesas aparecían ocupadas por elementos distinguidos que con su presencia contribuyeron a la obra tan hermosa de la Liga contra el Cáncer.

En un party de honor que ofrecía el doctor Agustín Batista y su gentilísima esposa, María Teresa Falla, Presidenta del Comité de Damas de la Liga contra el Cáncer, reuníanse estos invitados:

Mario Montoro y Helena Lobo de Montoro, Gonzalo Arellano y Grace Pantín de Arellano, Miguel Suárez y Esperancita de Cárdenas de Suárez, Víctor Batista y Esther del Pino de Batista, la señora Graciella Párraga viuda de Maduro, el ingeniero Emilio de Soto, la señora Josefina Ferrer y el señor Eutimio Falla, la señorita Ramona Antuña y el señor Manolo Darna, la señorita Amalia del Valle y el señor Ernesto Fernández y la señorita Lolo Suero y este cronista.

En otro party distinguido, el doctor Gonzalo Aróstegui y su bella esposa Maggie Orr, con Pancho Juarrero, y Gloria Erdmann de Juarrero, Tomás Machín y Salomé Santamarina de Machín, Alvaro González Gordon y Nena Velasco de González Gordon, Ignacio del Valle y Rosa Perdomo de del Valle y Mr. y Mrs. Walter Fox.

Con la respetable dama Lolita Bonet viuda de Falla Gutiérrez reuníanse en una mesa el Ministro de Venezuela y la señora Lola Casas de Smith y el señor Heriberto Lobo y señora Virginia Olavarría.

Tres conocidos matrimonios, Salvador P. Castañeda y Nena Pérez Piquero, José Manuel Lara y Mercedes Hidalgo Gato y Pedro Manuel Souza y Maritza Bruzón.

Con la interesante Ofelia Broch de Angulo y su encantadora hija Ofelia, la señora Piedad Sánchez de Pedro y Consuelo Sánchez de Colás.

Dos damas distinguidas en otra mesa, María Angulo y Cucuca Llansó de Carreño.

Con la señora Anita Sánchez Agramonte viuda de Longa y la señorita Luisa Carlota Párraga el señor Charles Mendiola.

En otra mesa, la señora Juana María Bethart viuda de Catá con su hija tan bella, Juana María Catá.

El señor Armando Reyes y señora Josefina H. de Reyes con la señora Carmela Berenguer viuda de Abascal y su hijo el señor Pedro Abascal.

En una petite table, la linda Hortensia Colás y el joven Charlie Todd.

Con la señora Edelmira Robato viuda de Sampedro su hija la señora Toto Mederos viuda de Sampedro.

En otro party, tres parejitas: Josefina Valverde y el teniente Luis G. Granados, Margarita Dumás y Tomás Solloso y Lucrecia Cagiga y Eduardo Pérez Valverde.

Mr. O. Lee con Mrs. J. Linfoth y Mr. y Mrs. Otto Losa.

El señor Mariano Coca y señora María R. de Coca con el señor José A. Giró y señora Catherine Pujans.

Esther Borja, la aplaudida y notable cantante cubana, se presentó en medio de la fiesta ofreciendo los más bellos números de su repertorio.

Y durante toda la tarde se bailó a los acordes de la orquesta Habana-Casino y del Trío Pinareño.

Un éxito.

JOSEFINA CONDE.— En la tarde de ayer ofreció un recibo, que se vió animadísimo, la distinguida e interesante señorita Josefina Conde y de la Sierra, muy bien relacionada en nuestra sociedad.

Fué con motivo de festejar su compromiso amoroso con el señor Guillermo Herrera y de Cárdenas, formalizado en la tarde del lunes tras el requisito de la petición de mano.

Petición que fué formulada por el padre del novio, señor Francisco Herrera a los padres de la novia, señor Eusebio Conde y Micaela de la Sierra.

Muy concurrido se vió tan alegre recibo.

La señorita Conde recibió gran cantidad de obsequios florales como mensajes de felicitación.

Citaremos primeramente las del novio, que eran un lindísimo cesto de callas y alelíes y un «corsage» de orquídeas, que procedían de la «Casa Trías» el famosísimo y elegante jardín del Vedado.

También con la firma de Trías y presentadas con ese arte y ese chic que parece un privilegio exclusivo de aquellos maestros, llegaron hasta ella las siguientes:

Una caja de gladiolos de la Condesa del Castillo.

Un cesto de dalias de Panchita de Cárdenas Vda. de Peñalver.

Un cesto de gladiolos del doctor Juan Chacón Carbonell y María Antonia Chacón Carbonell.

Un cesto de gladiolos de Lolita Martínez Campos.

Una caja de gladiolos de Ela Aguiar de Delgado.

Un cesto de dalias y alelíes del Dr. José M. Chacón y señora.

Un cesto de gladiolos y alelíes de Olga de la Carrera.

Una caja de dalias de Francisco Gorriarán y señora.

Una caja de gladiolos de Graziella Fernández Mira.

Un cesto de gladiolos de Mercedes Crusellas de Santeiro.

Una caja de alelíes de Zeida Carrera de Fernández y Lilia Carrera de Estefani.

Un cesto de alelíes y dalias de Armando Mayoz.

Una caja de dalias y gladiolos de la Sra. de Galbán.

Un cesto de «delphiniums» y alelíes del Dr. Lorenzo Martín y familia.

Un cesto de callas de Carmen Pilar Morales Vda. de Vila.

Un cesto de alelíes y gladiolos de María Antonia Morales.

Un cesto de dalias y callas de Francisco Herrera y Cárdenas.

Un cesto de gladiolos y «delphiniums» de Juan Zumalacarregui.

Un cesto de claveles blancos de María Luisa y Francisco de la Sierra.

Un cesto de dalias blancas de Luisita, Ramón y Rafael de la Sierra.

Un cesto de de margaritas del Japón de Herminia López Clausso.

Un cisne de porcelana con margaritas del Japón y alelíes de Matilde Baró y Sierra.

Un cesto de alelíes y gladiolos de María Francisca y Panchito Baró.

Un cesto de «delphiniums» y alelíes de Valentín Rodríguez y señora.

Un cesto de dalias y callas de Otilia Rodríguez Crusellas.

Un cesto de alelíes y «delphiniums» de Teresita Moas de Runken.

Una caja de gladiolos y claveles de Francisco Sarabia y señora.

Una caja de gladiolos de Lucila Fernández de Olazabal.

Una caja de callas y alelíes de Cuca y Dulce María Desvernine.

Una caja de gladiolos de Fernando Zayas y señora.

Una caja de alelíes y dalias de Pedro Pablo Herrera y de Cárdenas.

Una caja de dalias y margaritas del Japón del Dr. Ernesto Marty Cárdenas.

Una caja de «delphiniums» y alelíes de Pepé Herrea y Cárdenas.

Una caja de gladiolos de Teresa F. de Martínez Campos.

Un cesto de dalias y «delphiniums» de Vidal Morales y señora.

Una caja de dalias blancas de Luisa y María Suárez.

Una caja de dalias de la Sra. Vda. de del Valle.

Un cesto de «delphiniums» y gladiolos de Pablo Pérez y familia.

Una caja de dalias blancas de Esperancita Tremols.

Una caja de dalias de María, Irene y Angélica Martínez.

Una caja de iris y alelíes de Mercedes Chacón y Carbonell.

Una maceta de porcelana con iris y callas de Pilarcita, Vidalín y Roberto.

Una caja de gladiolos de José Alvarez y señora.

Una caja de pensamientos y claveles de Berta Milián de Perkins.

Un cesto de iris y pensamientos de Emilia Milián Vda. de Baró.

Una caja de dalias de Emilia García Bango.

Un cesto de dalias y alelíes de Eloisa y Amadita Rodríguez Gutiérrez.

Una caja de gladiolos de Adelita Fonseca.

Una caja de gladiolos amarillos de Anita Leal de Edelman.

Un cesto de iris de Isolina Colmenares de Vizoso.

Un cesto de alelíes de Carmen Rosa y Alicia Morales.

Una caja de gladiolos de María Josefa Falcón de Fernández Galbán.

Un cesto de gladiolos del doctor Lucilo de la Peña, Senador de la República y señora y de la Sra. Vda. de Palacio.

Una caja de gladiolos de Estela, Estelita y Carlos.

Una caja de gladiolos de la señora de Golik.

Y un cesto de callas de la «Casa Trías».

De «Milagros» el jardín siempre elegante, había un grupo precioso que llamó la atención por su presentación exquisita.

Un cesto de gladiolos y dalias blancas de la Marquesa de Alta Gracia.

Un cesto de callas y dalias de Panchito Herrera.

Un cesto de claveles rojos y blancos de Mariana de la Torre Vda. de Mendoza.

Un cesto de gladiolos de Georgina Barnet de Van der Grandt.

Una caja de gladiolos de Rosario Arellano de López Oña.

Un cesto de dalias de Mercedes B. de Lacosta.

Un cesto de rosas «belle blonde» de María Martín Vda. de Plá.

Y una caja de gladiolos «primolinos» de Wicha Valdés Chacón de Kindelán.

Desde el «Clavel», el gran jardín nacional de los hermanos Armand, tan afamado, llegaron hasta ella cestos preciosos que llamaban la atención por sus flores tan finas y tan bellas.

Con la firma de los Armand eran estas:

Una lindísima «corbeille» estilo «Primavera», especialidad de los Armand, de Cheita Tagle.

Un cesto de dalias «Geisha» de la señora viuda de Díaz.

Un cesto de crisantemos blancos de Isabel Alvarez de González.

Un cesto de gladiolos «Pureza» y alelíes azules de Braulio López.

Un cesto de alelíes rosados de Amelia Alvarez de Aixalá.

Un cesto de gladiolos «Pureza» y crisantemos blancos de Amelita Aixalá de Elías.

Un «corsage» de orquídeas de Mercita Barnet de Verdura.

Un cesto de «sweet peas» y alelíes blancos de Pauline y Lola Pessant.

Y un cesto de alelíes y pensamientos de Camilo y Alberto Armand.

Entre las flores del gran jardín «El Fénix», tan bellas, se destacaba un precioso «corsage» de «sweetheart roses» en estuche de «cellophane» de Carmita Pérez de Caballero.

EN LA ESCUELA «VARONA SUAREZ».—Celebrando el décimo segundo aniversario de su constitución, se verificará una hermosa fiesta en la Escuela de Ciegos «Varona Suárez», el sábado próximo a las cuatro y media de la tarde.

Las autoridades y las más distinguidas familias de nuestra sociedad han sido invitadas a este acto, que promete ser brillantísimo.

Como deferencia especial a la Escuela, iniciará el programa con su elocuente palabra el doctor Ramón García Rodríguez.

Un precioso juguete musical, bailes, coros de zarzuelas y la chistosísima comedia de los Quintero «¿A quién me recuerda usted?», interpretados en su totalidad por los alumnos ciegos, constituyen los números de la fiesta.

El Cepillo de Dientes del DR. WEST Impermeable

es pequeño y de forma curva, para así poder limpiar el frente y la parte posterior de los dientes, desalojando de ellos las partículas de alimentos que son la base del principio de caries. Solamente este cepillo de dientes con cerdas á prueba de agua, fabricado con un procedimiento patentado, puede limpiar los dientes eficientemente y mantenerlos sanos y hermosos.

En venta en todas las mejores farmacias, perfumerías y grandes tiendas.

Cepillo de Dientes Dr. West a Prueba de Agua

UN NUEVO MODELO

EMERSON 1938

A IGUAL PRECIO QUE EN NEW YORK

$37.50

Modelo BF 191
Superheterodine
6 Tubos

ONDA CORTA y LARGA

Con igual circuito que el A. M. 131

Recepción Europea Garantizada

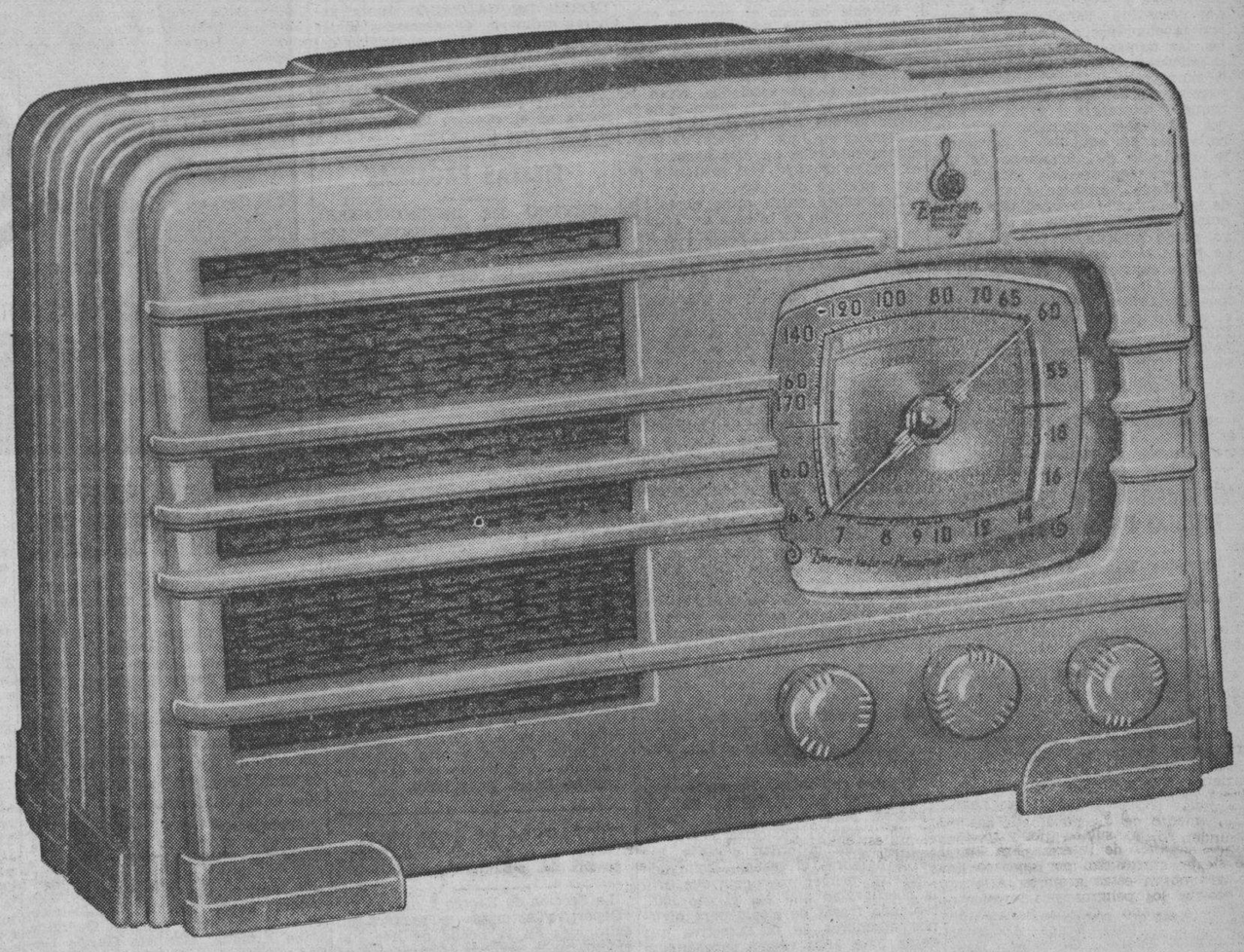

R. CARRERAS y Cía.

Prado 115 — Habana

CASA RIBAS Pte. Zayas 95. — RAFAEL MARTINEZ Industria 150. — Hnos. CASTRO Aguila 85. — CASA GISPERT Neptuno 190. — OTERO y FERNANDEZ Belascoaín 68.

DE PRO-ARTE MUSICAL. — Para esta tarde, a las cinco y media, está señalado en el «Auditorium», exclusivamente para los socios de Pro-Arte Musical, el segundo concierto del notable conjunto «Barrere-Britt», cuya anterior presentación constituyó un magnífico éxito.

Sonata a Cuatro... G. Ph. Telemann.
Vivace. Andante. Vivace.
Flauta, Viola, Cello, Piano.
Sonata en La mayor, No. 1. G. Faure.
Allegro molto.
Andante.
Allegro quasi presto.
Violín y Piano.
Trío en Sol menor, Opus 63. .. C. M. Von Weber.
Allegro moderato.
Scherzo.
Andante espressivo. (Schafers-Klage).
Allegro.
Flauto. Cello. Piano.
Pieza en forma de Habanera. .. M. Ravel.
Granadina .. .. J. Nin.
Cello y Piano.
Poema .. .. Ch. T. Griffes.
Flauta y Piano.
Le Petit Ane Blanc .. .. .. J. Ibert.
Le Plus Que Lente .. .. .. Debussy.
Gopak.. .. .. Moussorgsky.
Piano, Flauta, Violín, Viola, Cello.

UNA BODA HOY.—A las nueve y media de la noche contraerán matrimonio hoy, miércoles, en la Iglesia de San Juan de Letrán, la interesante señorita Esther Menéndez Bofill y el señor Basil Turbat y López.

Tan simpática ceremonia será apadrinada por la madre del novio señora Ramona López viuda de Turbat y por el padre de la novia, señor Manuel Menéndez Barrera.

La boda civil fué el lunes ante el notario doctor Fernando Pella, actuando como testigos de la novia los señores Federico Tió y Julio Sardiñas y del novio, los señores Manuel Taboada y José Arias.

DESDE NUEVA YORK. — Una gran ceremonia celebraron el pasado día 15 en Nueva York los veteranos de la guerra hispanoamericana.

Acto interesante en el que le fué entregada una copa de plata al Cónsul de Cuba en aquella ciudad, señor Pablo Suárez, magnífico trofeo que tiene esta inscripción: «To Pablo Suárez, Cónsul General de Cuba, February 15, 1938», «From the Memorial and Executivo Comitee in apreciation of many acts of kindness», destacándose al relieve en oro la insignia de los veteranos.

En dicho acto hubo más de diez discursos recordando el «Maine». El Com. Graff dijo que, por primera vez en cuarenta años, había en los Estados Unidos un Cónsul que reviviera el recuerdo de aquella guerra.

Presente en la ceremonia estaba la señora Natalia Aróstegui de Suárez, quien fué obsequiada con un lindo ramo de flores en nombre del Alcalde de Nueva York.

MARTHA DE CASTRO.—Está hoy de días—y nos complacemos en saludarla—la señorita Martha de Castro y de Cárdenas, figurita distinguida que pertenece a nuestra más exclusiva sociedad.

La señorita de Castro, hija de un matrimonio prestigioso el doctor Raimundo de Castro y Bachiller y Rosa Blanca de Cárdenas de Castro, pasará tan señalada fecha rodeada de todos los afectos.

Reciba nuestro saludo, afectuosísimo.

AT HOME.—Lolita Fernández de Velasco, la gentil e interesante señora del doctor Ramón Montalvo, tan querida en nuestra sociedad, estuvo at home el domingo último.

Sus numerosas amistades invadieron desde hora temprana de la tarde su gran mansión del Prado para presenciar desde aquellos balcones el paseo de Carnaval.

Fué servido un espléndido buffet, haciendo los honores de la casa, con la señora de Montalvo, su hija, la joven dama Beba Montalvo de Velo.

Daremos algunos nombres de las señoras allí reunidas.

María Montalvo de Soto Navarro, Mercedes Montalvo viuda de Martínez, Mina Betancourt de Bandini, Natalie Betancourt de Crespo, Célida del Monte de del Monte, Herminia del Monte de Betancourt.

La condesa de Loreto.

María Teresa Escarrá de Casares, Herminia Navarrete viuda de Ecay, Regla Sueiras de Recio, Josefina Oliva de Fernández de Velasco, Ernestina Cabrera viuda de Fernández de Velasco y Carmen Soto Navarro de Sánchez.

Billie Boullosa de Díez Burgos.

Gloria Fernández de Velasco de Chardiet, Flora Ruiz de Kohly, Bertha Pla de Morán, Mercedes Valdés Chacón de Calvo, Sylvia Durañona de Morales, Graciella Bandini de Moreira, Zoila Noroña de Reyes.

Lucrecia Aguilera.

Otilia Falcón de Aurioles.

María Teresa Herrera de Fontanals, Amelia Solberg de Hoskinson, Carmen Velo de Mantecón, Clarisa Ruiz de Smith, Pola Solís de Hernández, Isabel Reyes de Zúñiga, María Cabezola de Bosch, Mercedes Lamas de Velo, Agustina Fernández de Magriñá, Emma Castillo de Garmendía.

Y Mercedes Marty viuda de Baguer, nuestra estimada y distinguida amiga.

Entre las señoritas Gloria Crespo, Lupe Zúñiga, Ernestina Fernández de Velasco, Josefina Morales y Montalvo, María Carrillo, María Luisa Araus, Lolita Varona, Poupée Venero y Lolita Carrillo.

JOSSIE PUJOL.—En la tarde de ayer dejó de existir rodeada del cariño y los cuidados de sus familiares amantísimos, la señorita Jossie Pujol, muy conocida en nuestro mundo artístico por sus magníficas aptitudes y por su arte exquisito.

La señorita Pujol, que se hallaba retraída de nuestra sociedad desde hace algún tiempo a consecuencia de una grave enfermedad, gozaba de muchas simpatías por su carácter dulce y afable y por sus grandes bondades y virtudes.

Joven, muy joven aún, baja a la tumba, dejando sumidos en el más hondo desconsuelo a sus infortunados padres, los esposos Amadeo Pujol y Clotilde Díaz y a sus hermanas Clotilde y Teresita, hasta los que hacemos llegar nuestra más sentida expresión de condolencia.

Su sepelio ha sido dispuesto para hoy miércoles.

Descanse en paz.

JULIO B. FORCADE.—Ayer martes tuvieron efecto las elecciones en la Bolsa de la Habana, siendo reelecto Presidente el estimado amigo Julio B. Forcade, caballero y clubman que goza de grandes prestigios y muy buenas relaciones en nuestra sociedad.

Al consignar la grata noticia —que será muy bien acogida por los incontables amigos del señor Forcade— nos apresuramos a enviarle nuestra enhorabuena.

Felicidades.

EN EL VEDADO TENNIS.—Un te bailable anuncia para el próximo sábado el simpático «Vedado Tennis Club».

Fiesta de la tarde, animada y alegre, que congregará en aquellos hermosos salones una selecta representación del mundo habanero.

La orquesta que dirige René Touzet tendrá a su cargo el programa bailable.

Resultará animadísimo.

TEMPORADISTAS.— Se halla pasando una temporada en la Habana, la señora Magdalena San Juan de Pérez Suárez, bella y gentil esposa del señor Francisco Pérez Suárez, conocido industrial de Pinar del Río.

Una grata estancia le deseamos.

Luis de POSADA.

M.E.C.D. 2016

SOCIEDADES ESPAÑOLAS

A FIN DE ARBITRAR RECURSOS, LA SOCIEDAD BENEFICA DE NATURALES DE GALICIA OFRECERA UN CONCIERTO MAGNO PROXIMAMENTE EN EL GRAN TEATRO NACIONAL

Está siendo muy elogiado el criterio de la Comisión de Arbitrar Recursos de la Beneficencia Gallega al dar un carácter del más depurado gusto artístico a sus festivales benéficos. El concierto musical que se celebrará en el teatro «Nacional» en la mañana del domingo 6 de marzo, bajo los auspicios de la Beneficencia Gallega, constituirá un acontecimiento musical.

Manuel Suárez, joven cubano, que se formó artísticamente en la Habana, concluyó sus estudios en Madrid, en cuyo Conservatorio Nacional, obtuvo un primer premio, distinción que sólo obtienen los que revelan un gran talento musical y excepcionales dotes artísticas. En el piano se destaca con una perfección incuperable y un dominio absoluto de su técnica y lo demostrará en este concierto ante un selecto auditorio.

Goonzalo Roig, compositor inspirado y director notable, con su Orquesta Sinfónica integrada por los mejores profesores, presentará una selección de obras exquisitas y que han de gustar muchísimo.

El programa que ha de ejecutarse en este concierto ha de gustar muchísimo y ha de ser de la preferencia de los dilectantes.

Hay gran demanda de localidades y el teatro habrá de llenarse con una concurrencia muy distinguida. Las que quedan, pueden obtenerse en la secretaría de la Beneficencia Gallega. Teléfono A-6703.

ALICIENTES SUPREMOS EL PROXIMO SABADO, 26, EN EL PALACIO DE GALICIA

Los bailes carnavalescos que se vienen celebrando en el Centro Gallego y el teatro «Nacional» conjuntamente, es algo en verdad extraordinario que arranca exclamaciones de asombro a cuantos concurren a ellos. Y muchos se dan a cavilaciones para explicarse el fenómeno de que las multitudes invadan como un alud el monumental edificio de los gallegos.

Sin embargo, la explicación no puede ser más obvia ni más sencilla. Son dos bailes refundidos en uno, los famosos del Centro y los no menos famosos y tradicionales de «Tacón», en los cuales pagaban un peso las damas y uno cincuenta y hasta dos pesos los caballeros. Y ahora, con la combinación de los dos bailes, las damas entran gratis y los caballeros solamente pagan un peso. Como se sabe en bailes anteriores se pagaban 80 centavos, ahora hay una pequeña diferencia a causa de nuevos alicientes obtenidos para los bailadores. He aquí lisa y llanamente explicado el fenómeno de que asista esa concurrencia inmensa.

El sábado próximo, cuarto baile de la temporada, lleva el tradicional nombre de: «La Vieja», y desde luego puede anticiparse que no le ha de ir en zaga al anterior que tanto asombro causó a todo el mundo. Los conjuntos musicales serán los mismos que tantas ovaciones recibieron el sábado pasado, esto es: «Sevilla Biltmore», Antonio María Romeu, Belisario López, «La Maravilla del Siglo», «Gloria Matancera», «Nacional de Piñeiro» y el popular «Quinteto Tomé».

Se advierte que los palcos pueden adquirirse en la contaduría del teatro al precio de $3.00 sin entradas.

MOVIMIENTO DE ENFERMOS HABIDO EN «LA BENEFICA»

Entradas: Miguel Otero de la Hoya, Francisco R. Fernández, Valentín Rodríguez Chao, Pedro Santiago Vila, José López Presa, José Antonio Casais, Valentín Vide Novo, Arturo Pérez Castañeda, Manuel Pérez Aguiar, José Santamaría García, Alfredo Rodríguez Bonet, Orencio Durán Crispín y Arsenio Formoso Louro.

Salidas: José Argis Rodríguez, Angel Casal Rodríguez, Manuel Rodríguez Alvarez, Francisco Blanco Rodríguez, Jesús Ramos Rivera, Manuel Delgado, Juan Formoso Lago, Vicente Anides Bouza, Francisco Blanco Pico, (de Balabanó); Valentín Vide Novo, Alías Paz Rey, Ramiro Pérez Ruiz, (de Santiago de Cuba); Angel García Porto, Alfonso Valcárcel Méndez, Jesús Sarmiento Pérez, Cipriano García Seijas, (de Morón); Antonio Brage Abelleira, Armando Suárez González, Raúl Buján Oriols, José Mariño González, Leonides Fernández Fernández, Manuel Anca Naveiras, Aniceto Cerecedo López y Ramón Domínguez López.

EL CLUB CHANTADA Y SU NUEVA JUNTA DIRECTIVA

A las ocho y media de la noche de hoy y bajo la presidencia de su titular, señor José Rey Bembiela, celebrará su primera sesión ordinaria la nueva junta directiva del «Club Chantada y su Partido», integrada por sus entusiastas elementos, que al aceptar dichos cargos lo hicieron dispuestos a laborar intensamente, prestando toda su cooperación a las brillantes iniciativas de su dinámico presidente, quien, como siempre, viene dispuesto a lograr que el simpático «Club» alcance nuevamente el esplendor que siempre lo distinguió, a cuyo efecto en la reunión de hoy se procederá al nombramiento de presidente y vice de la Sección de Propaganda, importante organismo auxiliar de la directiva, al que se imprimirá gran actividad en pro del aumento de las listas sociales y de la recaudación de fondos para engrosar el capítulo de Beneficencia, organizando festivales de positiva trascendencia.

PROGRESO INDISCUTIBLE CONTINUA ALCANZANDO LA COLECTIVIDAD BARCALESA

Notable ha sido el progreso obtenido por «Unión Barcalesa» durante el último año; acusándolo las obras que ha realizado en sus propiedades inmuebles y las atenciones que ha dedicado a sus asociados, como lo demuestra la memoria-resumen de la labor llevada a cabo en 1937, dada a conocer en Junta General de Elecciones celebrada en días pasados en el Centro Gallego, con asistencia de gran número de socios.

Destácanse entre otras obras: la reconstrucción de la casa de Tenerife número 1, en esta ciudad; la instalación en el osario del panteón social de una estantería de hierro galvanizado para depositar las urnas con los restos que allí se guardan, y la reforma introducida al Reglamento General, quizás ésta la más importante, en virtud de la cual los socios disfrutarán de amplia compensación cuando se hallen enfermos, sea cual fuere su estado económico; no le resta derechos a participar del capítulo de mutualización establecida q les brinda actos de esparcimiento, sin dejar de consignar en los presupuestos una asignación para estimular la enseñanza y cultura en todos sus derivados.

No habiendo sido presentada más que la candidatura oficial, ha sido proclamada ésta en dicha junta, integrándola los señores José Villar, primer vice-presidente; Silvino Riveiro, segundo vice-presidente; Severino Caamaño, secretario general; Francisco Malvárez, vice-secretario, y José Leis, vice-tesorero.

Vocales efectivos: Jesús Nieto, Gregorio Pensado, Manuel Ardions, José Taboada, José Baña, José Ferreiro, Juan Riveiro, José Rey y Barbeira, José Barbeira Pérez, Manuel Lema, Clemente Túñez y Luis Fins Muñiz.

Vocales suplentes: Romualdo Negreira, Armando Malvárez, Patricio Liñares, José Toja, Manuel Castiñeiras y Miguel Pastoriza.

Terminada la orden del día, usó de la palabra el señor Romualdo Negreira, primer presidente que tuvo la colectividad allá por el año 1907, teniendo frases de elogio para algunos miembros de la Directiva que desde hace años vienen superándose en sus cargos, y para los que pidió un aplauso. Exaltó el estado floreciente de la Sociedad, diciendo que veía con inmenso regocijo y satisfacción la fecunda obra que ha realizado Unión Barcalesa a través de sus treinta años de vida laboriosa y que nuevamente aceptó un cargo en la Directiva animado del mismo entusiasmo de sus años mozos.

Terminó la sesión dentro del mayor regocijo, acordando la toma de posesión para el próximo viernes, día 25, en el salón de fiestas del Centro Gallego.

LA EPIDEMIA TIFICA Y EL CENTRO DE DEPENDIENTES

Como hemos venido informando, toma medidas la casa de salud de la «Asociación de Dependientes» en relación con la epidemia tífica. A fin de prevenir, velando por la salud de los asociados, se ha provisto «La Purísima Concepción» de suficiente dosis de vacuna antitífica.

La vacunación se efectúa en la «Asociación de Dependientes», todos los días hábiles, tanto en el consultorio del Centro como en la Casa de Salud, y a las horas destinadas a inyectar las medicinas corrientes.

Cualquier asociado puede solicitar en Dependientes el servicio de vacunación antitífica.

ACTOS PARA HOY

CLUB DEPORTIVO ASTURIAS: Grandiosa fiesta bailable, de carnaval, desde las nueve de la noche hasta las cuatro de la mañana, amenizada por Antonio María Romeu, la Sonora Matancera y Los Melódicos. Habrá premios para las comparsas más originales.

SOCIEDAD DE EMPLEADOS DE «LA TROPICAL»: Baile en honor de su Comité de Damas, por la noche en sus propios salones de Palatino número 7, Cerro.

CLUB DEPORTIVO DEL CERRO: Baile de disfraz por la noche en sus propios salones.

CENTRO ASTURIANO DE LA HABANA: Continuación de la junta ordinaria de directiva a las ocho y media de la noche en el palacio social.

Cita el secretario, señor Manuel Calvo García.

CENTRO GALLEGO: Junta de la Sección de Orden por la noche en el palacio social.

ASOCIACION DE REPRESENTANTES DEL COMERCIO: Reunión importante del «Comité Pro Festival Ideales», a las ocho y media p. m., en Reina número 3, altos.

CHANTADA Y SU PARTIDO: Junta de la directiva por la noche en el Centro Gallego.

CIRCULO SALENSE: Junta ordinaria de la directiva por la noche en el «Centro Asturiano» para la cual cita el secretario, señor Braulio Menéndez.

UNION NACIONAL DE VENDEDORES DE CALZADO: Junta general ordinaria de asociados a las cuatro de la tarde en el palacio del «Centro Gallego». Cita el secretario, señor R. Castillo.

HIJOS DEL AYUNTAMIENTO DE CAPELA: Junta de directiva por la noche en el «Centro Gallego». Cita el señor José Carballeira.

FIESTAS PROXIMAS

CENTRO DE DEPENDIENTES: Formidable baile de carnaval el domingo por la noche en su palacio de Prado y Trocadero, amenizado por Belisario Yópez, Cheo Belén Puig, y otros conjuntos.

CLUB ESPAÑOL DE ALMENDARES: Magnífico baile de disfraz el domingo por la noche en sus amplios salones de 17 esquina a 6, amenizado por la aplaudida orquesta «Barroso» y el gran septeto Lira Matancera. Asistirán dos comparsas celebradísimas.

CENTRO ASTURIANO: Baile infantil mañana, día 24, por la tarde, en su palacio social. Y baile para socios el 27 por la noche.

CLUB HISPANO-HABANERO: Gran matinée el 24 de 2 a 7 p. m. en el «Centro Castellano,» y verbena el propio día, amenizados ambos actos por Cheo Belén Puig, Raúl Valdespí, Quintana Melody Boys, Sonora Matancera y otros conjuntos.

CENTRO GALLEGO DE LA HABANA: Formidable verbena el sábado, en sus propios salones y en los del teatro «Nacional», amenizado por los mejores conjuntos de la Habana.

LICEO DE MEDINA: Brillante baile mañana por la noche en sus amplios salones de 23 esquina a D. Vedado, amenizado por la orquesta de Emilio Parada y otro aplaudido conjunto. El domingo por la noche también habrá gran baile.

COMPARSAS DE 1938 HOY EN EL DEPTVO. ASTURIAS

La Sección de Recreo y Adorno del «Deportivo Asturias» se anotará un éxito más en la noche de hoy al efectuarse la verbena «Comparsas de 1938», a la que concurrirán varias que optarán por los tres premios en metálico, así como por los preciosos estuches de la perfumería «Crusellas» con que la Sección que preside el entusiasta Eduardo Rodríguez premiará la elegancia y originalidad de la juventud alegre y bailadora de la Habana.

El palacete de Estrella y Subirana lucirá magnífico decorado, y el floor de basket será una sorpresa para los asiduos al «Deportivo», por el bello adorno que tendrá esta noche. Convenientemente situados estarán los conjuntos musicales de Antonio María Romeu, el mago de las teclas, que hará las delicias de sus millares de admiradores; La Sonora Matancera, fiel intérprete del son, favorita del público y los Melódicos, los ases del jazz.

Los caballeros abonarán sesenta centavos con derecho a guardarropía y las damas, gratis, pudiendo solicitar su invitación en la Secretaría del Club, sita en Estrella y Subirana.

BELISARIO, CHEO BELEN Y EL SEPTETO CASINO, EL 27 EN EL «C. DEPENDIENTES»

De nuevo se disputarán el aplauso y los parabienes del público que participa de las fiestas carnavalescas, Belisario López y Cheo Belén Puig. De nuevo el septeto Casino, Gloria Matancera y Happy-Happy, de Ulacia, harán las delicias de los bailadores. El domingo próximo todos estos conjuntos concurrirán a Dependientes a cosechar un nuevo triunfo, llenando sus salones de música y de bailadores, de música popular y de amantes decididos del baile.

En cada salón una orquesta. Y con cada una de las cruzadas un público.

Se bailará en Dependientes desde las nueve de la noche hasta las cuatro de la madrugada, en todos los pisos, ocupando Belisario la planta baja en unión de Gloria Matancera, la media el septeto Casino, y la planta alta Cheo Belén y Happy-Happy.

El gran palacio de Paseo de Martí y América Arias repetirá el triunfo más brillante. Con Benito Larín, el joven y activo Presidente de Recreo ya actúan el doctor Villalonga y otros, entre los que se viene distinguiendo, por su entusiasmo y constancia, el secretario Canales.

Concurra a Dependientes. Diviértase en este palacio que cada domingo alcanza un éxito más.

CLUB DE FERRETEROS

Grandioso será el acto de Carnaval que organiza el floreciente «Club de Ferreteros», que preside el conocido caballero Sr. José F. Feito Taladrid.

Será en sus amplios dominios de la Calzada del Cerro 547, el sábado 5 del venidero mes de marzo, a las 9 y media p.m.

Precioso adorno lucirán los salones y jardines del Club, así como una iluminación «a giorno».

Las entradas para los caballeros valen un peso y las damas por invitación, que en breve comenzarán a expedirse a las familias de nuestra buena sociedad, asiduas al Club.

Tocarán las afamadas orquestas de Neno González y Casino de la Playa y el popular Septeto Casino, con su sin rival pianista «El Diablo Rojo».

Labora con todo esmero por el mejor éxito de este Festival, la activa Comisión de Fiestas, que preside el amable amigo señor Angel Calleja.

Este Festival ha de ser un nuevo triunfo para el Club de Ferreteros.

La animación que existe para este Festival entre la juventud, es indecible.

El mejor tabaco del mundo.

Petit Cetros

HOYO de MONTERREY

55

LABOR ADMINISTRATIVA DE UNA COMISION EN LAS «HIJAS DE GALICIA»

Extraordinaria labor ha desarrollado últimamente la Comisión Administrativa de la sociedad «Hijas de Galicia», integrada por prestigioso elementos de esa colectividad y presidida con acierto indiscutible por el señor Tomás Domínguez González.

Buena prueba de lo que decimos es que en la última sesión ordinaria celebrada por la junta directiva, se acordó conceder un voto de gracias a sus integrantes.

Además del señor Domínguez, integran la Comisión Administrativa, hasta los últimos días del presente mes, las siguientes señoras y señores: doctor José Abella, Secretario; señora Flora García de Mosteiro, Vice; y vocales: señoras Georgina Cabo Armada, Manuela García Cobas y señor José A. Yáñez Rancaño.

Todos ellos se han hecho acreedores al voto de gracias.

Departamento de Vacunación

Ya dimos a conocer en días pasados que la junta directiva de la sociedad «Hijas de Galicia», en sus deseos de cooperar con la Secretaría de Sanidad y Beneficencia, en la campaña antitífica que ésta viene desarrollando, acordó crear un departamento exclusivamente para proceder a la vacunación de todas sus asociadas y socios menores.

Este departamento viene funcionando diariamente de 8 a 12 de la mañana, atendido por un profesional médico y por una enfermera.

GRANDES FIESTAS MAÑANA EN EL CTRO. CASTELLANO

Mañana, día 24, y con motivo de la conmemoración de la fecha patriótica del «Grito de Baire», se bailará todo el día en los salones del Centro Castellano, Egido número 2.

De dos de la tarde a siete de la noche se celebrará la matinée bailable de disfraz de costumbre, y, a las nueve de la noche, dará comienzo la magnífica verbena que finalizará a las cuatro de la mañana.

De siete de la noche a nueve habrá un receso de dos horas para adaptar los salones y la azotea para la celebración del grandioso baile que, como decimos más arriba, revestirá todos los caracteres de gran verbena.

Actuarán los conjuntos musicales siguientes: Cheo Belén Puig y Raúl Valdespí, para los danzones y danzonetes; el jazz band «Quintana Melody Boys», para las piezas americanas; los septetos «Sonora Matancera», «Gloria Matancera» y «Nacional Piñeiro», para los sones, y el reputado «Quinteto Tomé», para la música española».

Desfilarán por los salones comparsas de todas las sociedades de esta capital y Santiago de las Vegas.

El domingo, día 27, se celebrará la matinée dominical de costumbre y será amenizada por la magnífica orquesta de Cheo Belén Puig y la sin rival «Sonora Matancera».

BANQUETE ORENSANO EN LOS JARDS. LA COTORRA

En los jardines de «La Cotorra» se celebrará mañana, día 24, el almuerzo que ha acordado ofrecer «Unión Orensana» a su ex-presidente, señor Ovidio Moure, con motivo de ausentarse de la República.

Las adhesiones pueden efectuarse de 8 a 10 de la noche en las oficinas de la sociedad, sitas en el Centro Gallego. Después del almuerzo, que empezará a la una, se celebrará una matinée bailable. El precio del ticket es de $1.30.

DEL «CASINO ESPAÑOL

El próximo sábado 26, ofrece su segundo baile de carnaval, el prestigioso Casino Español de la Habana.

Será en los salones del palacio social de Prado y Animas, a las 10 p. m.

Amenizado por la afamada orquesta de los hermanos Le-Batard.

Fiesta para los socios y sus familias, exclusivamente, para la cual reina inusitada animación.

Organizada por la Comisión de la Casa, que preside el correcto caballero señor CervandoAndreu.

Este baile es de etiqueta para los caballeros que no vayan disfrazados ¡Promete resultar brillantísimo!

Para celebrar la llegada de las campeonas de natación del Casino, las bellas señoritas Ruth y Edilia Gil Melba García y Rosita Antich, triunfadoras en las IV Olimpiadas de Panamá, que regresan de aquel país en esta semana, se ha acordado por la directiva del Club, se haga a las mismas un brillante recibimiento. Una comisión de la directiva irá a recibirlas al muelle, donde serán obsequiadas con hermosos ramos de flores; y en la tarde del día que regresen las campeonas, se les ofrecerá una lucida recepción en el edificio del balneario del club, en la playa de Marianao.

Honores muy merecidos a tan adorables damitas.

LA NUEVA DIRECTIVA DE LOS EUMESES DESARROLLA FECUNDAS ACTIVIDADES

En reciente fecha se reunió por primera vez la nueva directiva de la simpática entidad galaica «Puente deume y su Partido Judicial», de la que es presidente el estimado Pío Anca y secretario el activo joven Mario Gutiérrez.

Con toda seguridad la junta de gobierno a que hacemos referencia colmará las aspiraciones de la masa social, ya que está integrada por elementos de positivo prestigio.

Entre los acuerdos tomados figuran los siguientes:

Se designan las comisiones de Beneficencia, Propaganda y Fiestas, quedando presididas en la siguiente forma:

Beneficencia, Constantino Ramil; Propaganda, Aurelio Miño; De Fiestas, Higinio Martínez.

Son aprobados los balances y acta anterior.

Se aceptan las solicitudes de inscripción las señoras y señores: Estrella Armas de Pardo, Remedios de Cernadas, María Antonia Lourido de Miño, José Campelo, José Pérez, Ricardo Suárez Suárez, Juan Franco, Augusto Feo, Alfredo Montero y Máximo Miguel.

Finalmente se acordó donarle al socio Lorenzo Flacer la cantidad de $10.00 hasta que se celebre la junta general.

DEPORTIVO DEL CERRO

Se acerca la patriótica fecha del 24 de febrero, y con ella la grandiosa verbena del «Club Deportivo del Cerro», sito en la Calzada 549, al lado del «Club de Ferreteros». La orquesta «Gric», con su cantante Mario Jiménez, y la «Sonora Nacional», de Piñón, son los conjuntos que harán pasar una noche deliciosa a los centenares de bailadores que acudirán a esa verbena.

Las damitas serán obsequiadas con bellos ramos de flores y los caballeros también recibirán un bonito regalo.

DAMAS DE LA COVADONGA

Ha salido de alta, la niña Evangelina Fajardo, Después de ser sometida a la operación de amígdalitis, la que fué realizada con éxito por el doctor Roberto Souto, especialista de la clínica, quien diariamente viene dando muestras de competencia indiscutible.

Suscríbase al DIARIO DE LA MARINA por los teléfonos M-7911, M-7912 y M-7913, y por medio de sus agentes en todo el territorio nacional

A TOPES DE COLLANTES IRAN LOS CASTELLANOS EN BREVE. OTROS DATOS

En días pasados, inició nuevas tareas la Sección de Recreo y Adorno, que preside el dinámico señor Francisco Ruiz Iñán, y, según se había previsto ya en la de toma de posesión, ha sido algo verdaderamente nuevo lo que tan valioso elemento lleva en cartera para desarrollar en el tiempo de su mandato.

Como primer acto de la temporada, se llevará a cabo una monumental velada en los salones sociales la noche del 1o. de mayo próximo, con motivo de la fundación del Centro Castellano, que cumple 29 años de luchas y triunfos. Esta velada será bailable al mismo tiempo que artística, ofreciéndose anticipadamente para alegría de los socios y simpatizadores una parte del atrayente programa que será desarrollado esa noche en los salones sociales: Orfeones de Castilla. Manifestaciones artísticas de Palencia, Charros de Astorga (León). Tuna Vallisoletana, así como otros números con motivos típicos de las provincias castellanas de Avila, Segovia, Guadalajara, Logroño, etc., es decir, algo nuevo y que ha de causar verdadera sensación en el público concurentes al acto.

Esto que antecede, constituye un punto solo del gran programa de la Sección de Recreo y Adorno, ya que reserva mayores sorpresas, y especialmente una de general atractivo, que será llevada a cabo para dentro de algunos meses.

Una excursión a Topes de Collantes, en las Montañas de Trinidad. Próximamente informaremos con amplitud de estos particulares.

DESPEDIRA A MOMO CON UN BAILE EL «C. ASTUR»

Prepara la Sección de Recreo y Adorno del Centro Asturiano un monumental programa bailable para la despedida del carnaval, que tendrá efecto el domingo, 6 de marzo, en horas de la noche, para decir adiós a «Momo», a la alegre mascarada y a la alegría que se oculta entre serpentinas y confetti y usa antifaz. Las mejores orquestas amenizarán este gran baile de despedida, en el que habrá interesantes sorpresas.

El día 24 del presente, habrá baile infantil, y el 27, uno gratuito para socios.

SE BAILARA MAÑANA EN EL «LICEO DE MEDINA»

Mañana, jueves, fiesta nacional, se celebrará un gran baile titulado: «Una Noche en Jalisco», en el «Liceo de Medina», 23 y D, Vedado. Empezará a las nueve de la noche y terminará a las 4 de la madrugada.

El programa bailable estará a cargo de la aplaudida orquesta de Emilio Prada y el renombrado septeto «Cubano 1927». Los salones estarán artísticamente adornados. La entrada para los caballeros será una pequeña cantidad por guardarropía. Para las damas es gratuita.

UNA MATINEE CANARIA

La Sección de Recreo y Adorno de la Asociación Canaria, prepara una grandiosa matinée de disfraz, para el jueves 24, en conmemoración de la fecha patriótica del «Grito de Baire», los bailables están a cargo de la orquesta de Belisario López y el septeto «Gloria Matancera».

Las damas pueden solicitar su invitación en la Secretaría de la Sección de Recreo y Adorno, todos los días de 2 a 6 de la tarde, o por el teléfono M-1693.

DETENCION

Los vigilantes Teófilo Rodríguez y Orestes Vázquez, del Bureau de Investigaciones, arrestaron a Jacinto Díaz González, de Dolores 10, Reparto Rocafort, por ser la misma persona que se encuentra reclamada por el Juez Correccional de la Sección Segunda, en causa 3787.37.

UN RECLAMADO

Antonio Betancourt Domínguez, de Reina 40, fué arrestado por los vigilantes Victoriano Vega y Juan Salmerón, del Bureau de Investigaciones, por encontrarse reclamado por el Juez Correccional de la Sección Sexta, en juicio 247.38.

GUANABACOA AL DIA

Liceo de Regla

El próximo sábado 26, celebrará en sus criollísimos salones el Liceo del vecino pueblo de Regla, un gran baile de carnaval.

Amenizado por la orquesta de Neno González y el septeto Bolero 1935.

Fiesta carnavalesca que ha de quedar muy lucida.

Los caballeros pagarán una cuota de .60 centavos por el derecho de guardarropía y las damas por invitación.

Cumpleaños

En días pasados cumplió su primer año la encantadora niña Lourdes Pérez Pérez, primogénita de los amables esposos doctor José Luis Pérez y Ernestina Pérez de Pérez.

Por tan fausto motivo, ofreció a sus amiguitos una simpática piñata, que resultó lucidísima.

Para la pequeña amiguita deseamos muchos años felices de vida.

De regreso

Han regresado a la villa, los muchachos del team de basket ball de nuestro histórico Liceo Artístico y Literario, que fueron a Ranchuelo, a competir por el Campeonato Nacional del movido deporte, con el team del Club Atlético de aquel bello rincón de la Isla.

Aunque no victoriosos, regresaron muy complacidos y satisfechos por las gentilezas de que fueron objeto por la sociedad ranchuelera.

Los defensores de la bandera del Club Atlético, superaron a los del Liceo en una forma brillantísima, a pesar de la fuerte resistencia que los liceístas hicieron por vencer.

Los días 25 y 26, estarán de nuevo en la Habana para competir nuevamente.

Si el Liceo gana el juego del día 25, se jugará entonces el día 26, y si la serie se empata, entonces el juego decisivo ha de ser el día 27 en el floor del Club San Carlos.

Triduo

El día 27, comenzará, a las cinco y cuarto de la tarde, el Triduo de Carnaval al Corazón de Jesús, con rosario y exposición.

Todos los domingos segundo será la reserva a las cinco y cuatro.

El Rev. P. Juan Puig, así me lo comunica para que lo dé a conocer a los fieles.

Y a la vez les invita para que asistan a esos religioss actos.

Junta General

La Conferencia de San Vicente de Paúl, celebrará junta general el domingo 27 a las diez de la mañana.

Compliceando al Rev. P. Modesto Galofré, Rector de la Escuelas Pías, cito a las personas pertenecientes a esa institución, con el ruego de que no dejen de asistir a dicha junta por tratarse en ella asuntos de verdadero interés para la colectividad.

Pro Peñalver

Es grande el entusiasmo que ha despertado entre los vecinos del barrio de Pepe Antonio o pueblo de Peñalver, la idea iniciada por algunos de sus más activos dirigentes al objeto de reconstruir su antigua iglesia, donde se le rendía el más ferviente culto a la Virgen de la Guadalupe y la cual hace 41 años fué incendiada por las fuerzas libertadoras, mandadas por el coronel Valencia, en aras del ideal patrio.

Qué grande y qué conciliador resulta en estos tiempos, en que torpemente nos alejamos de todo lo tradicional, ver cómo todo un pueblo, pequeño por su tamaño, pero que por su tradición y por la calidad de sus hijos resulta ser un gran pueblo de titanes. Esto lo demuestra el entusiasmo con que están luchando y trabajando para llevar la carretera a dicho lugar, la cual en la actualidad se está reparando en sus cuatro kilómetros que estaban hechos y se está construyendo un nuevo kilómetro, teniendo la oferta de nuestro Gobernador coronel Celestino Baizán, de terminar dicha carretera para bienestar de dicho pueblo y honor de nuestro Gobernador.

Esperamos que el coronel Baizán termine esta obra empezada hace muchos años y conseguidos con gota-gotas los kilómetros construídos, pues recordamos que cada vez que se aproximaban unas elecciones populares, se ofrecía y construía un kilómetro, por cuyo motivo lleva esta carretera de empezada sin poder terminarse, aproximadamente quince años.

Pero teniendo ahora los vecinos de Peñalver, la promesa formal del coronel Baizán, ilustre paladín de nuestra era emancipadora y gobernador sin tacha de nuestra provincia, podemos tener la seguridad que su terminación será dentro de muy poco una bella realidad.

Tan seguros estamos los vecinos y descendientes de aquellos ilustres cubanos compañeros de Pepe Antonio, que en aquellos tiempos supieron defender con su sangre nuestro suelo patrio, de la terminación de la carretera, que hemos iniciado una colecta pública para levantar fondos al objeto de reconstruir nuestra antigua iglesia, aquella casa de Dios, que hasta hace 41 años cobijaba entre sus paredes a la Virgen de la Guadalupe, la cual era adorada por nuestros antepasados. (Aquellos vecinos y descendientes de Pepe Antonio o Peñalver, que nuevamente podamos contemplar la restauración de la Iglesia), ¿cuántos recuerdos gratos nos traerá a la mente? ¿Con cuánta devoción no doblaremos nuestras rodillas donde mismo lo hicieron nuestra buena madrecita, nuestro respetable padre y nuestros venerables abuelos?

Demostración de que todavía en nuestro pueblo hay respeto y fervor a nuestro glorioso pasado, lo demuestra el entusiasmo con que los vecinos y descendientes de Peñalver han iniciado esta colecta, la cual empezamos a dar a conocer por la sección de «Guanabacoa al Día» que redacta nuestro buen amigo el señor José R. Arango de la Maza, y encarecemos a todas aquellas personas que deseen contribuir a esta simpática obra, envíen sus donativos al señor Segundo Presmanes, Tesorero de este Comité.

A continuación damos a conocer la relación de las personas que han contribuído a esta bella obra, cuyos ingresos obran en poder de nuestro Tesorero, el que seguirá publicando por esta sección todos los nuevos donativos que se vayan recibiendo.

Heriberto Hernández	$ 10.00
José García Mesa	50.00
Gerardo Pérez	10.00
Rogelio Pérez	10.00
Francisco Andrade	10.00
Constantino Cano	5.00
Víctor Pérez	25.00
Dr. Carlos Fonts	15.00
Restituto Sánchez	10.00
Eugenio Hernández	50.00
Andrés Luis	10.00
José Benito Pérez	25.00
José Manuel Castillo	20.00
Néstor Díaz	5.00
Domingo González	25.00
Domingo González Llerena	2.00
Emilio Llerena	1.00
Osilio Medina	1.00
Nemesio Prieto	5.00
Leopoldo Pérez	10.00
Evangelio Díaz	1.00
Benigno Corzo	1.00
Lorenzo Pérez	10.00
Miguel Pérez	5.00
Jacobo Acosta	5.00
Antonio Medina	5.00
Andrés Medina	2.00
Margarita C. de Lescano	5.00
Dr. Francisco Hidalgo	1.00
Juan Díaz	5.00
Recaudado por...	
Manuelita y Eladia	21.51
Ofelia y Derelia	16.88
Mercedes y Lecarey	15.29
Isabel e Isabel	11.76
Saturnina y Carmelina	7.74
Ita y Agustina	4.65
Celina y Margot	4.21
	$ 421.14

En la intimidad

El viernes último, se llevó a efecto el matrimonio de la interesante y distinguida señorita Ana Menéndez y Rogi con el culto joven Lorenzo Pagés y Pérez.

Ceremonia religiosa efectuada en la mayor intimidad por el luto que guarda la novia.

Habiéndola apadrinado la distinguida señora Altagracia Pérez de Pagés y el señor Inocencio Rogi.

Testigos por ella lo fueron los señores Ramón Díaz, Nemesio Pérez y Lorenzo Diez.

Y por él, el doctor Roberto Ortiz y los señores Agustín Cordillo e Ignacio Romero.

Que sean muy felices los nuevos esposos son nuestros deseos.

José R. Arango de la Maza

DEFUNCIONES OCURRIDAS EN LA HABANA

Juan Antonio Lara, mestizo, 2 años, Estévez C.

José Molina Torres, blanco, 66 años, 4 No. 456.

José Méndez, blanco, 2 años, Lealtad 147.

Andrés Cadwell Cárdenas, mestizo, 13 meses, Hospital D.

Manuel Vázquez Villaverde, blanco, 68 años, Cerro 472.

José Gómez Ramírez, blanco, 57 años Finlay y Mann.

Alejandrina Zaldívar Aguiar, negra, 26 años, Atlanta 11.

Jesús Tomé Castro, blanco, 62 años, Quinta La Benéfica.

Clara Luz Mesa Mesa, blanca, 61 años, H. Mercedes.

Higio González García, mestizo, 4 años, Paseo 31.

Catalina Hernández García, mestiza, 2 años, 33 sn.

Juan Paz Armignan mestizo, 40 años, H. C. García.

Escolástica Alvarez Herrera, blanca, 50 años, H. C. García.

Antonia Domínguez Gómez, mestiza, 39 años, H. C. García.

Humberto Magín González, blanco, 42 años, H. C. García.

Alfredo Vega Lorenzo, blanco, 9 años, H. C. García.

Antonio González Arteaga, blanco, 42 años, H. C. García.

Ignacio Socarrás Fundora, negro, 5 años, H. Las Animas.

Eduardo Morales Morales, Morales, blanco, 69 años, 17 No. 804.

Juan López López, blanco, 59 años, Cerro 659.

José Casares Reyes, mestizo, 48 años, 2do. centro de socorro.

Pablo Arrira Guerra, blanco, 54 años, Trespalacios 168.

Dr. OVIDIO MIRANDA

Cirujano-Dentista de «Hijas de Galicia» y del «Centro Gallego».
Consultas de 8 A. M. a 10 P. M.
Luz, número 67, esquina a Villegas. Teléfono M-9252.

OMNIBUS DE CAMAGÜEY

(Los Mejores de Cuba)

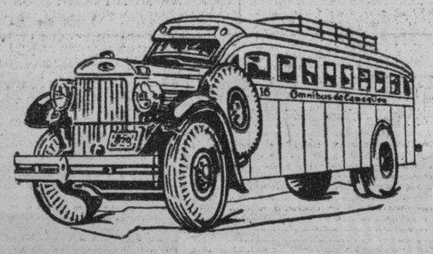

GRAN REBAJA DE UN 30% EN LOS PRECIOS DE PASAJES DURANTE LAS FIESTAS DE CARNAVAL

La única Empresa en Cuba que usa Chassis "Mack" que ofrecen seguridad absoluta; por cuyo motivo y por la selección de nuestro personal no se han registrado accidentes durante los siete años que llevamos de servicio. Siendo en la actualidad el más económico y el mejor de Cuba.

HAGA UN VIAJE DE PLACER Y SE CONVENCERA.
SALIDAS DEL HOTEL PASAJE, (Por Zulueta).
TENEMOS SERVICIO DE EXPRESO PARA PAQUETES POR TODA LA RUTA CENTRAL.
Infórmese por los Teléfonos M-1715 y M-4838
SEGURIDAD CONFORT HORARIO FIJO

OMNIBUS "LA CUBANA"

AVISO

Nuevamente hemos puesto a la venta los Boletines de Ida y Vuelta que, por acuerdo tomado por el "Congreso Nacional de Transporte», fueron suprimidos recientemente.

Al propio tiempo llamamos la atención del público, que aunque esta Empresa no ofrece los precios más bajos, ofrece en cambio el mejor y más regularizado servicio de la República, devolviendo a los Sres. Viajeros la pequeña diferencia que puedan observar, en forma de gran confort en los vehículos, regularidad en los Horarios, magnífica atención en nuestras Estaciones y un mejor trato en nuestros Empleados.

UNICOS EN CUBA CON CARROCERIAS DE ACERO Y CRISTALES INASTILLABLES

6 SALIDAS DIARIAS

TERMINAL EN HABANA: HOTEL NEW YORK, DRAGONES 16
(AL LADO DE LA CUBAN TELEPHONE)
TELEFONO A-7166
SALEN DE LA HABANA
4.30 a. m.—7 a. m.—12 m.—3 p. m.—6.30 p. m.—11 p. m.
LA SALIDA DE LAS 7.00 A. M. ES HASTA CAMAGUEY
LAS DEMAS, DIRECTAS A SANTIAGO

M.E.C.D. 2016

SE RECRUDECE LA CAMPAÑA CONTRA LOS QUE PERSISTEN EN BURLAR LOS IMPUESTOS DEL ESTADO CUBANO

EN UN CONVOY DE DOCE CARROS SALIO CON SU COMITIVA HACIA ORIENTE EL CORONEL BATISTA

La comitiva partió de la Estación Terminal a las seis de la tarde. Numerosas personalidades acudieron a despedir al Jefe del Ejército. Varios Secretarios de Despacho le acompañan

A las seis de la tarde salió ayer de la Estación Terminal el convoy que conduce a Oriente al coronel Fulgencio Batista, jefe del Ejército Constitucional, y a las personalidades que lo acompañan.

Con este motivo acudió a la citada Estación un público numerosísimo, que desde mucho antes de la hora indicada invadió el andén.

Los alumnos del Instituto Cívico-Militar

Media hora antes de la partida llegaron a la Terminal ferroviaria el flamante ochenta niños huérfanos, miembros del Centro Superior Tecnológico de Ceiba del Agua, que escoltando al coronel Batista y precedidos por la banda de música del Instituto Cívico Escolar daban la nota emotiva y sentimental de esta expedición.

Llega el coronel Batista

A las seis menos diez minutos, acompañado de su distinguida esposa, de los tenientes coroneles Ignacio Galíndez y Francisco Tabernilla del Presidente del Consejo Consultivo de Educación, Sanidad y Beneficencia, llegó a la Estación Terminal el coronel Batista, ocupando el coche-salón «Yosemite».

Los que acompañan al Jefe del Ejército

Con el Jefe del Ejército viajan en este convoy, integrado por doce coches, entre los que figuran los coches-salón «Yosemite», «Iguara» y «Cuba», las siguientes personalidades: el Secretario de Educación, doctor Fernando Sirgo y señora; el secretario de Sanidad, doctor Zenón Zayas; el secretario del Trabajo, doctor Portuondo Domenech y señora; el jefe de la Marina, coronel González y señora; los tenientes coroneles Sánchez, Despaigne y Figueroa, los comandantes Corvo Barrios y Bolet, los capitanes Figarola Cantillo, los tenientes Alonso y González Cobo y los sub-oficiales Martínez y Sierra. También van en el tren ciento ochenta niños del Instituto Cívico-Militar con su banda de música, la del Cuartel General y nuestros compañeros en la prensa doctor José Ignacio Solís, Leandro García y Serafín García e infinidad de oficiales de las Fuerzas Armadas. El coche «Yosemite» en que viaja el coronel Batista ha sido equipado con un magnífico amplificador para que el Jefe del Ejército pueda, a su llegada a cualquier pueblo, dirigir la palabra al público sin mayor esfuerzo.

Personalidades que fueron a despedirlo

Entre las distinguidas personalidades que acudieron a la Terminal a despedir al coronel Batista y a sus acompañantes, anotamos al secretario de Estado, doctor Remos; al de Gobernación, coronel Amiell; al de la Presidencia, doctor Enrique Bringuier; a los ayudantes del Presidente de la República capitán Herrera y teniente Pino y Quintana; al subsecretario de Educación, doctor Ramón Hermida; a los tenientes coroneles Ignacio Galíndez, Francisco Tabernilla, Gregorio Querejeta, Sosa de Quesada y Raimundo Ferrer, los comandantes Eleuterio Vega, Tarrau, Lombana y Govea; el presidente de la Cámara de Representantes doctor Martínez Fraga; el senador doctor Aurelio Ituarte, el ayudante del Jefe de la División Central de Policía, comandante Bernardo García; el doctor Ricardo Ponce, ex-secretario de Hacienda; el doctor Andrés Domingo y Morales del Castillo, ex-secretario de Justicia; los capitanes Abascal, Guerra, Angel González Alfonso, Cristóbal Peña, y Marcos.

También saludamos al comandante Mariné, ayudante máximo del Jefe del Ejército, y al capitán Torra, jefe del Negociado de Prensa y Radio, que acompañaron al coronel Batista hasta Matanzas.

Las colonias infantiles realizan en Cuba una gestión útil y laudable en beneficio de la niñez sin recursos

Suministrar conocimientos no es bastante; es necesario atender a la educación física y a la educación moral del pequeño. El Dr. Mesa expone la gran labor que se efectúa

Es probable que el lector desconozca todo el bien que a Cuba producen las colonias infantiles. Las distinguidas personas que figuran en el Patronato que administra y dirige la nobilísima institución, son enemigas de la publicidad; pero el pueblo debe saber la progresista y útil labor confiada a las colonias infantiles.

Sobre ella charlamos ayer con el conocido abogado doctor Mario Núñez Mesa, el cual, con la señora Carmela Ledón de Mendieta, que preside el Patronato desde su fundación, y de las demás personas que integran la Junta de Patronos, lo dirige y administra con noble tesón e interés por la infancia. El doctor Núñez Mesa nos habló de las colonias con inmenso entusiasmo.

Las obras de previsión social son indispensables en todas las colectividades progresistas: en las colonias infantiles—que son un fruto de la moderna psicología—trabajan, de común acuerdo, educadores y médicos especializados. Cooperación admirable que se traduce en los excelentes resultados que brinda.

Los niños debilitados procedentes de las Escuelas públicas y hogares donde la higiene no se practica, al poco tiempo de ingresados en las colonias se transforman. En ellas se les atiende cuidadosa e individualmente en la forma que requieren para su mejoramiento en todos los órdenes; se trata de niños que, sin estar enfermos, necesitan cuidar de su salud y cuyo cuidado moral y cultural requiere mayor esmero.

Un ambiente adecuado para los niños colonos

El plan consiste en sustraer a los pequeños seres, débiles de cuerpo y espíritu, de un medio que no les es propicio para su desarrollo y desenvolvimiento normales, sacarlos de las viviendas insalubres donde el aire y el sol resultan un lujo, para llevarlos al campo, junto al mar o en las proximidades del bosque en la amplia sabana, donde puedan disfrutar del aire puro al mismo tiempo que un ambiente confortador suministrándoles alimentación adecuada y suficiente, moderna instrucción y educación y asistencia médica vigilante.

En estos días se cumplieron tres años del establecimiento de la colonia «Hershey»; dos años de la inauguración de la colonia «Santa Clara», que empezó a funcionar en febrero de 1936, y dos años, también, de la colonia «Camagüey», que empezó a funcionar en el mismo mes y año.

La colonia «Oriente», establecida en el Caney, se fundó en el mes siguiente; la de Matanzas, en junio de ese mismo año de 1936, y la primera de todas, establecida en Cojímar, que ahora se dedica a niñas exclusivamente, data de septiembre de 1934, cuatro meses después de crearse el Patronato Nacional de Colonias Infantiles, por decreto 236 de 23 de mayo de ese año, firmado por el entonces presidente de la República, coronel Carlos Mendieta.

Dentro de breve fecha, se inaugurará la colonia de Pinar del Río.

Las colonias propenden a crear la futura Cuba

Las colonias, pues, contribuyen a crear la futura Cuba. Las futuras generaciones son la base de la perdurabilidad del Estado. Por eso, aun para los que no tienen hijos, debiera ser interesante la infancia. ¿Cómo se preparan nuestras futuras generaciones? ¿Quiénes lo saben?

Actualmente hay matriculados en las escuelas públicas de la nación 400 mil alumnos; el Ejército tiene cuarenta misiones educativas rurales, con veinticinco escuelas cada una; calculando, pues, que a cada una de éstas concurran cuarenta niños, tenemos otros cuarenta mil; en total, cuatrocientos cuarenta mil; estimando en un promedio de 500 la matrícula de los veintiún institutos de Segunda Enseñanza, tendremos 10,500 más; a ellos hay que agregar ciento cinco alumnas de la Escuela Industrial de Mujeres, 300 de la Industrial de Varones, unos tres mil en las Normales, quinientos en las escuelas de Comercio. Estimando que en las escuelas privadas haya otros tantos, puede suponerse muy prudentemente un millón de ciudadanos preparándose para la vida. Dentro de diez años los que ahora tienen 8 años y cursan el primer grado, estarán en condiciones de actuar en la vida.

Una proporción muy superior a la de la generación que hizo la Independencia. Pero esta preparación, que antiguamente se limitaba al campo de los conocimientos, hoy se extiende al cuidado moral y físico; y desde los asilados de la casa de Maternidad y Beneficencia hasta los alumnos de los más costosos colegios privados, todos reciben los beneficios de la educación física, conforme al viejo principio romano de «mente sana en cuerpo sano». En este sentido nada puede pedirse; más bien habría que aspirar a más, en el de la Educación.

Utilidad de las colonias

Este sentido, es decir, en el de la utilidad, las colonias lo cumpen evidentemente, pues de 1,864 niños que ingresaron en ellas el año de 1936, un 70 por ciento padecía de parásitos intestinales.

Los 1,488 niños que ese año cumplieron su período reglamentario en las colonias—tres meses—todos, al abandonarlas, habían aumentado de peso, habían mejorado la calidad de su hemoglobina sanguínea y regresaron a sus hogares con las piezas dentarias curadas, libres de parásitos intestinales y con una preparación mayor para cuidar de su salud.

Al ingresar en las colonias, se les somete a un examen médico minucioso, y, caso de juzgarles aptos para el ingreso, se les somete luego a distintas pruebas de laboratorio, y se les inmuniza contra las enfermedades previsibles, si las reacciones resultan positivas.

Los únicos casos que individualmente se producen son de parotiditis—paperas—y son siempre aislados y tratados en pocos días.

Cuidados higiénicos y educación

A este cuidado de la salud se aúna el de la educación. Los colonos disfrutan de los beneficios de que todavía no pueden disfrutar los alumnos de las escuelas comunes. Se les instruye por los métodos de la pedagogía moderna, que no han podido adaptarse a los planteles corrientes, porque requieren el internado. Basados, como es sabido, en la curiosidad infantil que hábilmente provocada y dirigida mantiene naturalmente el estado de interés y razonamiento, esos métodos requieren que el maestro permanezca el mayor tiempo posible en contacto con el niño, a fin de que en todo momento pueda satisfacer la curiosidad infante. Así, hasta los juegos se aprovechan para impartirle las enseñanzas.

Como queda dicho, el Patronato mantiene seis colonias funcionando; es decir, dos en la provincia de la Habana, una de niñas en Cojímar, y otra de varones en Hershey, y una mixta en cada una de las restantes provincias, con excepción de la de Pinar del Río, donde se instalará en breve fecha otra que también será mixta.

En cada colonia, el personal educador se compone del director y cuatro maestros con dos auxiliares, tocando a cada maestro un grupo de veinticinco, puesto que son cien los que cada trimestre ingresan en las colonias.

Salvo en la provincia de la Habana, donde por haber dos colonias se ha dedicado una a las niñas y otra a los varones, en las demás se practica la coeducación, y en todas se han obtenido resultados sorprendentes.

Dirigen la educación expertos pedagogos que han cooperado con los maestros en la aplicación de estos modernos sistemas educativos.

Niñas y niños están juntos en las mesas, en los juegos, en las excursiones campestres, en sus coros y veladas.

Los resultados, particularmente en lo que se refiere a la educación moral, son admirables.

Las colonias merecen el apoyo del pueblo

Son igualmente interesantes los datos que nos suministra el doctor Núñez de Mesa en relación con la educación social. La Cruz Roja Infantil que funciona en las colonias practica los primeros auxilios a los compañeros en casos comunes o de accidente.

Para que se aprecie mejor lo que se refiere al cuidado de la salud, baste consignar que cuando ingresan los niños en las colonias se les ficha por sexos, edades, peso, talla; se les mide la circunferencia torácica, la presión manual dinamométrica, la capacidad vital; se les somete a pruebas de hemoglobina sanguínea; a la prueba de Shick, para determinar el grado de inmunidad contra difteria; al examen de heces fecales, para determinar la flora intestinal, y, de acuerdo con los resultados que arroja tan minucioso examen, se les somete a un régimen de vida y alimentación que en los tres meses que dura el internado no ha dejado de producir una mejora notable en las condiciones físicas y mentales de cada niño, durante los tres años que llevan funcionando las colonias.

Pueden sentirse satisfechas las personas que integran el Patronato de Colonias Infantiles. Es que el trabajo silencioso que realizan brinda ya sus frutos; pero consignamos aquí, antes de terminar estas líneas, que esa buena obra de previsión social debiera contar con el apoyo unánime del pueblo, porque es una obra nacional en beneficio nacional y que requiere el marchar unida a otras, de igual índole, indispensables para el mejoramiento de las presentes y sucesivas generaciones.

COOPERARAN LOS INSPECTORES DEL S. I. M., CON LOS DE RENTAS Y LOS DEL SERVICIO CENTRAL

Se destaca un grupo de expertos para la inspección del timbre y del uno y medio por ciento. Los pagos de las pensiones de retirados. Prohibida la inmigración asiática

El Director General del Servicio Central señor Pedro León Otaño, hablando con los periodistas que hacen la información de la Secretaría de Hacienda, les informó de los propósitos que animan, tanto al Director de Rentas señor Eugenio García Guzmán como a él, de trabajar ambas direcciones en cooperación en la labor de fiscalizar los impuestos del uno y medio por ciento y el llamado de los alcoholes, en la misma forma que se viene haciendo con el de la ley del timbre, para obligar a los contribuyentes, sobre todo a los morosos, a abonar al Estado lo que corresponde, y para evitar de la mejor manera posible los fraudes que con frecuencia, se han venido cometiendo.

A ese efecto,—continuó informando el señor Pedro León Otaño—, en la Dirección del Servicio Central, Pensiones y Jubilaciones ha sido seleccionado un grupo de inspectores del servicio secreto, competentes para desarrollar una buena acción fiscalizadora de los diversos impuestos del Estado, y los cuales han de cooperar con los inspetcores de la Dirección de Rentas en las inspecciones que éstos realicen, con el fin de conseguir que los contribuyentes esten al día en el pago de sus adeudos con la Secretaría de las Finanzas.

El pago a los jubilados

A nuestras preguntas sobre el pago de las pensiones a Veteranos, nos dijo el Director del Servicio Central que en breve se pondrán en funciones las nuevas máquinas automáticas que en un departamento especial figuran en la sección de la Pagaduría, y que sólo espera la aprobación por el Secretario del reglamento de dicha oficina pagadora, para que ese novísimo procedimiento de pago de pensiones comience a funcionar.

Según su criterio, para el entrante mes de marzo se podrá pagar las pensiones a los jubilados civiles en su totalidad, incluyendo las de los veteranos en las provincias de Pinar del Río y La Habana, que ya se encuentran depuradas, hasta llegar a hacerlo con los pensionados de toda la República, terminándose el sistema de pedir las situaciones de fondos por las Zonas y Distritos Fiscales, como se viene haciendo, quedando centralizado ese pago en la Pagaduría Central de las Clases Pasivas.

Embarcó anoche

También nos dijo el señor Pedro León Otaño, que por la noche embarcaría con dirección a Santiago de Cuba, donde se encuentra actuando el Secretario de Agricultura en el reparto de las tierras del Estado, dejando a cargo de la Dirección al Subdirector, señor Antolín del Collado.

No se accede a su entrada en Cuba

La Dirección General de Consultoría, rindiendo informe en relación a lo interesado por el señor Joaquín Montalvo, dice que no se debe permitir la entrada en Cuba del yerno del mismo, Alfredo Cheong Chi, quien se encuentra residiendo en China desde el año 1931, en que abandonó nuestra República. Según la Dirección de Consultoría, no está este caso comprendido en ninguna de las exenciones que establecen los Decretos 570, de 27 de abril de 1926, ni el 788, del año 1934, pues era indispensable que se le autorizara previamente para que pudiera desembarcar y proveerse al propio tiempo del correspondiente certificado de residencia, todo ello al abandonar nuestro territorio, no pudiendo hacerlo ahora desde el extranjero.

Importante servicio

Inspectores secretos de la Dirección del Servicio Central, cumpliendo órdenes del Director, señor Pedro León Otaño, se personaron en la bodega de la calle Romay, número 72, esquina a Quinta, propiedad de Francisco Luis y Compañía, descubriendo infracciones del impuesto del Uno y medio por ciento que montan a $21,970.02, y otras infracciones, entre ellas de la Ley del Timbre, pues desde que se abrió al público dicha casa nunca cumplió los preceptos contenidos en dicha ley del timbre en muchas de sus operaciones mercantiles. También los inspectores del propio servicio secreto se personaron en las casas de inquilinato de Luyanó, 107; Concha, 135, y Teresa Blanco, letra M, propiedad de los señores Juan de Castro, Pablo Gómez y de la Casa de Maternidad, respectivamente, encontrando recibos de alquileres sin los sellos del timbre.

Nuevos pensionados

Por la dirección general del Servicio Central, Pensiones y Jubilaciones de la Secretaría de Hacienda han sido incluídos en el registro, desde el da 1 al 15 del actual mes de febrero las siguientes jubilaciones y pensiones del Retiro Civil:

Jubilaciones Obligatorias de 1200 pesos anuales a favor de José Peláez Cardif; voluntarias de dos mil quinientos pesos a favor de José Antonio Alvarez Curbelo; de mil cincuenta pesos a favor de José K. F. de la A. Rubio; 450 pesos, Elías Pérez Bentez y 413 pesos a favor de Emilio Yero Cabrales.

Pensiones: De 718 pesos 20 cts anuales a favor de Lucía Maya Berberí; 828 pesos, María Isabel J. Martínez hija, 468 pesos, Adelina R. Tremoleda Paz e Hijo; 540 a Antonia Arias Valdés y 135 a favor de María Magdalena Pérez.

Existen actualmente en esta capital 1,284 establecimientos dedicados a la expendición bebidas alcohólicas

Se ha confeccionado unas estadísticas que incluye cafés, cantinas, cantinas con bebidas y bodegas. Las Compañías de Seguros y Fianzas comenzarán ya a remitir sus balances

Recientemente se recibió en la Secretaría de Comercio un escrito enviado por el doctor Pedro Basterrechea, Abogado y Notario de esta ciudad, quien a nombre de la Compañía Internacional S. A. solicitó de la Dependencia una relación de los nombres y direcciones de los propietarios de cafés con cantina, establecidos en esta capital y en sus barrios.

Con tal motivo el señor René Herrera, Jefe del Negociado del Censo Comercial, procedió a confeccionar de acuerdo con las listas cobradas que periódicamente remite a la Secretaría de Comercio el Municipio habanero, la relación interesada haciendo una clasificación de todos comerciantes que expenden bebidas alcohólicas y que tributan por tres denominaciones de establecimientos, a saber: cafés con cantina, cantinas con bebidas y bodegas sin cantina.

Terminado ese interesante trabajo estadístico, se observa que en la actualidad se encuentran operando en esta capital 1284 establecimientos que venden bebidas alcohólicas, esto es, 639 cafés-cantina, 55 cantinas con bebidas y 590 bodegas con cantina.

Las Compañías de Seguros empiezan a remitir sus balances a Comercio

Las distintas Compañías de Seguros que operan ne Cuba han empezado a remitir a la Secretaría de Comercio, de acuerdo con la resolución del Secretario del ramo de fecha 7 del corriente mes, sus balances y demás documentos necesarios para la confección de la estadística general de seguros de Cuba de 1937.

En la mañana de ayer se recibió en la Dirección de Seguros una comunicación remitida por el Director General de la Compañía «La Mercantil», acompañando estado financiero y estadístico y el balance general de esa entidad correspondiente a las operaciones verificadas hasta el día 31 de diciembre del pasado año.

También la Compañía «Tropical de Seguros, S. A.», ha cumplido lo interesado por la Secretaría de Comercio, remitiendo al efecto el balance general practicado el día estado de ganancias y pérdidas por 31 de diciembre último, así como el el período comprendido entre el primero de enero y 31 de diciembre de 1937, ofreciendo además dicha compañía presentar en la Dirección de Seguros, antes del día quince de abril del año en curso, un ejemplar de la «Gaceta Oficial» y otro del periódico en que aparezca publicado dicho balance.

Por ausencia del Secretario Sirgo, ha sido pospuesta la fecha de entrega de los premios de los Concursos de Educación

Luis Felipe Rodríguez uno de los triunfadores. Interesan de la Universidad 14 becas para alumnos eminentes de las Escuelas Normales de Maestros. Suspenderán clases el día 28

Dos de los tres fallos que aun faltaban por conocer de los concursos literarios convocados por la Secretaría de Educación Pública fueron hechos públicos en el día de ayer.

El premio al mejor ensayo filosófico, histórico o crítico, de carácter cubano, correspondió a la obra intitulada «Orbita de la Poesía Afro-Cubana (1928-1938)», de Ramón Guirao; y el premio a la mejor novela fué otorgado a la titulada «La Ciénaga», de Luis Felipe Rodríguez.

Los jurados, que adjudicaron dichos premios por unanimidad, estuvieron integrados por Ildefonso Bernal, Carlos Manuel de Céspedes y Miguel Angel Carbonell, y por Miguel de Marcos, Raimundo Lazo y Ramón A. Catalá.

El único fallo que falta ahora por dar a conocer es el correspondiente a las obras de carácter científico, para las que hay en primero y un segundo premios.

Este último jurado lo integran los doctores Carlos de la Torre, Alberto Sladto y Díaz Albertini.

Don Carlos de la Torre se encuentra actualmente en Santiago de Cuba y por esa circunstancia, seguramente, no ha sido remitido dicho fallo todavía a la Secretaría de Educación.

La fecha de la entrega de los premios, que se encontraba señalada para mañana, día 24 de febrero, ha sido pospuesta hasta que regrese de Oriente el doctor Fernando Sirgo, Secretario de Educación Pública, que parte hoy, a las cinco de la tarde, para dicha región, a fin de concurrir al gran desfile y los otros actos conmemorativos del Grito de Baire que han de tener lugar en dicha provincia.

El Secretario de Educación aprovecha este viaje para inaugurar el centro escolar que se acaba de construir en Bayamo.

Doscientos niños del Centro Tecnológico de Ceiba del Agua también han de concurrir al desfile que se ha de efectuar en Santiago de Cuba, invitados por el coronel Fulgencio Batista, Jefe del Ejército Constitucional.

La Secretaría de Educación interesará catorce becas

La Secretaría de Educación ha de interesar de la Universidad de la Habana la concesión de catorce becas para la escuela de Educación o Pedagogía, a fin de que sean distribuídas entre los alumnos eminentes de las Escuelas Normales de Maestros, a razón de dos por escuela.

A esos efectos se considera a la Escuela Normal de Maestros y Maestras de la Habana como dos planteles distintos.

Hasta el día 23 no se reunirá

Hasta el día 23 de marzo no se volverá a reunir la Junta de Superintendentes de Escuelas.

Se ha acordado dicho receso para que los funcionarios que la integran puedan formular las ponencias que le fueron encomendadas y que se elevan en total a 74.

Pide que se amplíe la zona de vacunación

El doctor Andrés Blanco, inspector del distrito de la Habana, ha solicitado que se amplíe la zona de vacunación contra la tifoidea hasta la calle L, en el Vedado, a fin de que queden comprendidas las escuelas públicas 52 y 57.

La solicitud ha sido dirigida al doctor Aníbal Herrera, director de Higiene Escolar, ya que son los teams médicos del citado departamento los que están realizando la vacunación en las escuelas públicas.

Una maestra de Artes Manuales

Ha sido designada maestra de Artes Manuales de la Escuela Primaria Superior A. la señorita Alicia Fernández Nespral.

El nombramiento fué dado a conocer ayer.

Los exámenes parciales en el Instituto de la Habana

Hasta después del día 7 de marzo no comenzarán los primeros exámenes parciales en el Instituto de Segunda Enseñanza de la Habana.

No se reunió la comisión del Retiro Escolar

No se reunió ayer, como se había anunciado, la Comisión del Retiro Escolar.

Volverá a ser convocada por el doctor Ramón O. Hermida, subsecretario de Educación, para dentro de unos días.

Se suspenderán las clases en las escuelas públicas 28 al 5

Por una resolución del secretario de Educación Pública, doctor Fernando Sirgo, están suspendidas las clases en las escuelas públicas del día 28 de febrero al día 5 de marzo, fecha en que habrán de tener lugar los comicios para renovar la mitad de la Cámara de Representantes.

Son muchos los planteles que han de ser utilizados como colegios electorales.

Se reunirán los directres de las Escuelas de Comercio

Hoy, a las tres de la tarde, se reunirán en la Secretaría de Educación los directores de las Escuelas Profesionales de Comercio de la República.

Presidirá la reunión el doctor José Manuel Pérez Cabrera, director de la Enseñanza, y se tratará en ella del reglamento que se pondrá en vigor en dichos centros docentes.

IDENTIFICO LA SECRETA A 3 DELINCUENTES QUE ESTAN CUMPLIENDO PENA

La Policía Secreta practicó ayer tres identificaciones: una en la cárcel de Remedios y dos en la de la Habana.

En el primer caso se trata de Santos Inguanzo, llamado «Santinguanzo», comprobándose que fué el autor de un robo de prendas en la joyería de José Bared, de Aguila 129, de cuyo hecho conoce el Juzgado de Instrucción de la Segunda Sección, habiéndolo realizado en unión de Francisco Herera Noriega, llamado «Cayo Hueso», sujeto de pésimos antecedentes, quien, con distintos nombres ha sufrido condenas por delitos contra la propiedad; las joyas robadas fueron vendidas por los autores en el interior de la República, siendo preso Herrera en Remedios por un caso correccional, en el que se le impuso noventa días de arresto. Además, el repetido Herrera está reclamado con el nombre de Francisco Alonso Artiles y Antonio Herrera Artiles en causa del año 1934, por la Sala Tercera de lo Criminal de la Audiencia. Será trasladado a la Habana una vez que extinga la pena que está sufriendo en Remedios.

Los casos de la Habana son con respecto a Federico Caballero Zubián, preso en la cárcel por robo en Marianao, siendo el mismo que con el nombre de Antonio Pérez Rodríguez está reclamado por el Juzgado de Instrucción de Matanzas, por robo también. Usa el nombre, además, de Antonio Díaz Hernández, y es apodado «El bizco de Marianao», y con respecto a Antonio González Carlín o Pedro Luis González Fernández, que extingue condena de 180 días de arresto por estafa, y está también reclamado por el Juzgado Correccional de la Segunda Sección por delito de estafa, igualmente. Dichas identificaciones las hizo el grupo de persecución de la delincuencia.

Sorpresa de un fumadero de opio.

El grupo de la Secreta destinado a la persecución de los infractores de la ley de drogas, detuvo en Sol 109 a los asiáticos Andrés Yong y Julio Chong, vecinos de dicha casa, ocupándoles opio y útiles del vicio, tales como cachimba, lámpara, espátula, rascador, una botella con opio líquido crudo, y una pequeña lata con cenizas de esa droga. Informó dicho grupo al jefe de la Secreta que ambos detenidos tenían establecido allí un fumadero de opio. Fueron recluídos en el vivac por el Juez de Instrucción de la Segunda Sección.

REABREN UNA OFICINA DE CORREOS CUYOS GASTOS LO CUBREN LOS VECINOS

Ha sido modificado el Decreto No. 2041 de 7 de julio de 1937, en el sentido de que de la cantidad de un millón setecientos mil sellos de correos de veinticinco centavos de la emisión «XXV aniversario de la Constitución de la República», que se extrajeron de la Tesorería General y se sobrecargaron en diez centavos de valor para el «Primer Centenario del F. C. de Cuba», un millón quinientos mil y los doscientos mil restantes se utilizarán para las impresiones defectuosas, quedando distribuído en la manera siguiente: un millón doscientos cuarenta mil sellos útiles para la venta y cuatrocientos sesenta mil, para destruir en el proceso de su impresión por el mal estado en que se encontraban dichos sellos, después de diez años de estar almacenados en la referida Tesorería Gral. de la República.

Reapertura de una oficina

Ha sido dispuesta la reapertura de la oficina de correos de Cabonico, en la provincia de Oriente, cuyo sostenimiento está a cargo de vecinos, agricultores y comerciantes de dicho poblado y sin costo alguno para el Estado.

Perdió la cartera con una sortija en una fiesta reciente

Sorprendido un dentista en el momento que estaba inyectándose una droga

Jone Stetson Croft, de 25 años de edad y vecina de 11 número 210, denunció anoche en la novena estación que el día 19 acudió a una fiesta que tuvo efecto en una sociedad situada en Calzada entre 6 y 8, en el Vedado, donde se le extravió una cartera en la que guardaba una sortija que aprecia en 500 pesos. La policía ha comenzado sus investigacoines.

Vicioso al Mariel

El vigilante 1225, E. Ortega, a las órdenes del capitán César Lavista, al mando de la tercera estación, arrestó anoche al joven Angel Rosende Baluja, dentista y vecino del Centro de Veteranos, por haberlo sorprendido en los momentos que se inyectaba drogas heroicas en la esquina de Consulado y San Miguel. El acusado fué presentado ante el Juez de guardia, doctor Baizán, cuya autoridad ordenó su ingreso en el Mariel, para su curación.

Menor arrollado

En el centro de socorro del Vedado fué asistido de graves lesiones diseminadas por el cuerpo, el menor Julio Dávalos Rodríguez, de 11 años de edad y vecino de 24 número 418, que le produjo al arrollarlo en la esquina de 26 y 29, en el Reparto Kohly, el camión 69.267, que conducía su propietario Francisco Pérez Berea, vecnio de 25 y 26, que fué detenido y puesto más tarde en libertad, por estimarse el hecho casual.

Sto. Domingo está listo a proteger la paz de América

Dice el Strio. de Estado que ese país no tiene alianza naval ni militar con E. U.

CIUDAD TRUJILLO, febrero 22. (AP).—El secretario de Estado Ortega y Frier ha declarado que la República dominicana no tiene ninguna alianza militar ni naval con los Estados Unidos ni otro país, pero que el gobierno dominicano se siente vinculado al gobierno y al pueblo americano y, según ha declarado el Presidente Trujillo, correrá con ellos toda clase de eventos para preservar la paz y la seguridad del continente.

El secretario informó que el primero de marzo se depositará en la Unión Panamericana un proyecto de Liga de Naciones americanas auspiciado por Santo Domingo, diciendo que existen favorables corrientes de opinión en numerosos gobiernos.

Cinco aviones de E. U. fueron desde Argentina a Chile

El sexto se demoró a causa de una avería, pero esperan salir hoy los 6 para Lima

SANTIAGO DE CHILE, febrero 22.—(AP).—Cinco de los hidroplanos del ejército de los Estados Unidos, que estuvieron en la Argentina, durante la toma de posesión del Presidente Ortiz, cruzaron los Andes y aterrizaron en el aeródromo de —Los Cerrillos, en esta capital, donde pasarán la noche.

El sexto aeroplano estuvo demorado cinco horas porque al salir de Buenos Aires, se le rompió una de las ruedas, pero se encuentra volando sobre Los Andes, para alcanzar a sus compañeros.

Los seis bombardeadores americanos saldrán mañana para Lima, Perú.

La sociedad americana de Chile dió un almuerzo a los aviadores en el Club Unión, después que el coronel Olds, jefe de la escuadrilla, visitó al Ministro de Defensa Emilio Bello y al Ministro interino de Estado Benjamín Cohen.

Sobre mil muertos y 2,600 prisioneros balance de Teruel

Las bajas generales durante la última campaña ascienden a un total de 25,000 por lo menos

HENDAYA, Frontera franco-española, febrero 22. (AP.)—La estratégica ciudad de Teruel ha vuelto a manos de los nacionalistas que obligaron a las fuerzas del gobierno a abandonar la defensa de la misma.

Los nacionalistas reocuparon a Teruel, a 160 millas al este de Madrid, dos meses después de que la ciudad había sido tomada por los rojos como resultado de la única ofensiva del gobierno que tuvo algún éxito en toda la guerra civil.

Rodeada enteramente por las fuerzas nacionalistas, la guarnición del gobierno se organizó en columna y abandonó a Teruel después de toda una noche de combates en las calles de la ciudad.

Las noticias de Barcelona dicen que las tropas se retiraron a Puerto Escandó, a nueve millas al sudeste de Teruel, donde se harán fuertes contra el avance de los nacionalistas hacia Sagunto.

Del cuartel general nacionalista se recibe la noticia de que se han reanudado los combates y que los rojos han sufrido enormes pérdidas. Una de las informaciones dice que las bajas del gobierno en los últimos días sumaron 25,000 hombres y que varios millares de milicianos cayeron en poder de los nacionalistas como prisioneros.

Los centros nacionalistas afirman que durante la retirada de los rojos de la ciudad de Teruel rumbo a Puerto Escandón, tuvieron más de mil muertos y 2,600 cayeron prisioneros. El gobierno, por su parte, dice que la guarnición no dejó en la ciudad ni hombres, ni armas, ni municiones, ni alimentos.

Agregan los partes que el jefe de la guarnición roja de Teruel, denominado «El Campesino», que mandaba una brigada de voluntarios, resultó muerto en los momentos en que emprendía la fuga en dirección a Sagunto en un automóvil blindado.

Las brigadas gallegas fueron las primeras en entrar en la ciudad, sosteniendo un intenso fuego con los rojos antes de que éstos abandonaran la defensa de Teruel. Por la noche las tropas gallegas seguían registrando todos los pasadizos subterráneos de Teruel, que forman una importante red bajo la ciudad, buscando a los milicianos que se escondieron.

La recaptura de Teruel por los nacionalistas permitirá al generalísimo Franco continuar la ofensiva hacia Sagunto, siguiendo la carretera, separando de esa manera a Cataluña del resto de la España roja.

Por el momento nada puede decirse acerca de los planes del alto mando, porque son un secreto que posiblemente nadie conoce más que el general Franco. Acaso espere la oportunidad de poder mover toda la línea antes de ordenar el avance de una columna que podría ser atacada por los dos flancos.

El generalísimo Franco pasó el día de hoy consolidando sus posiciones en Teruel y al mismo tiempo que buscando el lugar oportuno para desalojar al enemigo de las posiciones que tiene al Sur y al Este.

MUSICA Y MUSICOS

DOS BAJAS MUY SENSIBLES

Josie Pujol

Dejó de existir en la mañana de ayer, tras cruel enfermedad.

Josie Pujol fué nuestra violinista más sobresaliente tanto por su técnica como por el buen gusto con que tocaba el difícil instrumento.

Estudió primero en esta capital, donde nació, con el maestro Joaquín Molina. Después fué a New York y allí en el Instituto Damrosch perfeccionó su arte, siendo contratada más tarde para una tournée por los Estados Unidos. Hizo su primera presentación en el Aeolian Hall de entonces, conquistado encomiásticos elogios. Más tarde vino a Cuba, donde se presentó en conciertos y recitales actuando en el teatro Nacional con la Orquesta Sinfónica de la Habana. Quedose entre nosotros, dedicándose a la enseñanza con éxito. Fué profesora de la Academia Municipal de Música. Cuando esta institución prescindió injustamente de sus servicios, el golpe fué mortal para Josie. Su salud, algo resentida, comenzó a decaer cada día. Ayer, lo que comenzó con un desencanto doloroso, fué terminado piadosamente por la muerte.

Dios, que la supo probar en su relativamente corta vida, sabrá premiarla con creces en su Reino. Josie no fué solo una artista que prestigió a Cuba, sino que fué una mujer dulce y laboriosa, consciente y luchadora.

Paz a sus restos.

José Molina Torres

Ayer recibieron cristiana sepultura los restos del maestro José Molina Torres, fallecido el lunes 21 en esta capital.

Todos los que le conocieron, le profesaron sincera amistad por su hombría de bien. Como músico era concienzudo, sin vanidad. Al frente de la Banda del Estado Mayor del Ejército obtuvo señalados triunfos no sólo en Cuba, sino en Norteamérica. En la ciudad de Nueva York asistió con su banda a la inauguración del monumento al «Maine», celebrando varios conciertos en el Central Park, que fueron muy favorablemente comentados.

Nacido en Camagüey, cursó sus estudios musicales en el Conservatorio Nacional de Música bajo la dirección de su director-fundador el Maestro Hubert de Blanck. Años después, en 1912, reingresó en el Conservatorio Nacional como profesor, cátedra que ocupó siempre con el mayor beneplácito de todos hasta estos últimos meses.

Molina Torres era miembro de la sección de Música de la Academia Nacional de Artes y Letras, desde abril de 1916.

Laboró siempre con el mayor entusiasmo en pro del arte musical.

La pérdida del maestro José Molina Torres, es hondamente sentida en nuestro mundo musical.

Que Dios le acoja en su seno.

Nena Benítez.

LA NOVENA SINFONIA EN EL ANFITEATRO

Hay que elogiar la actividad artística del departamento de Cultura del Ayuntamiento que tienen como propulsor entusiasta al doctor Manuel Calás, calurosamente apoyado en sus gestiones por el Alcalde de la Habana, doctor Beruff Mendieta.

En la noche del jueves 17 dieron oportunidad al pueblo habanero de conocer la obra maestra de Ludwig van Beethoven, su Novena Sinfonía con Coros, interpretada por la Cantoría de la Beneficencia, la Coral de la Habana, y la Orquesta Filarmónica bajo la dirección de Amadeo Roldán, actuando como solistas Alice Dana, soprano, Elisa Vázquez, contralto, Juan Mendizabal, tenor, y Manuel Millares, bajo.

De las proporciones gigantescas de esta obra cumbre del genio del sordo inmortal de Bonn, de las dificultades que ofrece su interpretación, del estudio que requiere para su ajustada ejecución, no hemos de tratar en estas líneas que sólo queremos sean de estímulo al departamento de Cultura del Ayuntamiento de la Habana y a los partiticipantes todos de esta jornada de arte, que significa un esfuerzo inmenso en nuestro medio ambiente, esfuerzo, por lo tanto, al que no se debe exigir, sino brindarse un alentador aplauso.

Entendemos que la Novena Sinfonía será repetida a principios de marzo, oportunidad que se ofrece a los que no pudieron escucharla el jueves para conocer tan magistral composición.

Lo único que nos permitiremos apuntar es en relación con la exactitud en comenzar el concierto, acortando el intermedio. El concierto de 9 a 11 es lo ideal.

Antes de la Novena Sinfonía, la Coral de la Habana, dirigida por María Muñoz de Quevedo, interpretó «O vos omnes» de Victoria, «El Eco», madrigal para doble coro de Orlando Lassus, un acierto indiscutible del conj

$200,000 DE SUPERAVIT TENDRA LA ADUANA ESTE MES EN COMPARACION CON FEBRERO DEL AÑO 1937

SOLICITADAS DE LA CAPITANIA DEL PUERTO MEDIDAS PARA LA RECEPCION DE YATES DE E. U.

Cancelados dos viajes del «North Star» por una avería. Llegó en ruta hacia Panamá el millonario Astor. Llegó un vapor excursionista británico. Otras noticias del puerto

Procedente de New Orleans y cubriendo su segunda excursión por las Antillas, llegó ayer el vapor holandés «Veendam», que trajo 13 pasajeros para la Habana y conduce 476 excursionistas en tránsito.

Un cadáver

Trajo el «Veendam», para ser trasbordado para Miami, el cadáver embalsamado del pasajero de ese buque Frank G. Clark, que falleció a consecuencia de una afección cardiaca.

El «Florida»

Procedente de Miami llegó ayer el vapor americano «Florida», de la Peninsular y Occidental S. S. Co., que trajo carga general y 437 pasajeros, en su mayoría turistas.

Además llegaron en este buque, los señores Marcos Moré del Solar, José Verodusco, Sebastián Camacho, Guisse Tramatin, John Carredo, Herminia Travieso, Luisa y Concepción Gómez, Calixto F. González, Juan M. Alfonso, Oscar Naranjo, Tomás Rodríguez y otros.

Dos yates americanos

Procedente de Miami, llegó ayer el yate de bandera americana «Elefreda», que conduce 4 pasajeros, los señores Carle C. Conwat, Edwind E. Frots y señora, y la señorita Helen Flynn.

También arribó, procedente de la Isabela de Sagua, de donde regresa después de un viaje de pesquería por nuestras costas, el yate también de bandera americana, «Buccaneer», que conduce seis pasajeros.

El «Pennsylvania»

En viaje a California, llegó ayer, procedente de New York, el turboeléctrico «Pennsylvania», de la Panamá Pacific Line, que trajo 104 pasajeros para la Habana y conduce carga general y 430 pasajeros en tránsito.

Devuelto llegó, Antonio Caamnagne.

La señora McKinley, pasajera en tránsito, no es familiar del difunto presidente de los Estados Unidos de América, de igual apellido. Está recluida en el Hospital, por padecer de una afección cardiaca.

El millonario Astor

Entre los pasajeros en tránsito del vapor «Pennsylvania», figura el señor Vincent Astor, millonario americano, el cual se dirige a Panamá a fin de tomar el yate de su propiedad «Nourmahal», para hacer un viaje de pesquería por las costas del Pacífico.

Lo acompañan el Conde Frasso y la señorita Mary Cushing.

También viaja en el «Pennsylvania», la señora Esther Allen Gaw, decana del colegio de mujeres de la Universidad de Ohio.

El «Siboney»

Procedentes de New York llegó ayer el vapor americano «Siboney», correo de la New York and Cuba Mail S.S. Co., que trajo 53 pasajeros con destino a la Habana y conduce carga general y 102 pasajeros en tránsito para Progreso y Veracruz hacia donde siguió viaje ayer mismo.

En el «Siboney» llegaron los señores: Benjamín Taylor, David Collins, Harry Masner y señora, el abogado americano Lawrence Barnes, Bárbara Ferrier, Dr. Henry Minsky y señora, Vicenzo Ierasi, Francisco Carta, Francesco Businelli, José J. Pinto, los artistas cubanos José Torriente, Atanasio Ugarte, Clara Mestre, Faustino Hernández, José I. Oviedo, Cristóbal Hernández, Nazaria Aldama, Demetrio Naranjo, Basilio Gómez, Sergio Arrebola y 22 asiáticos que fueron remitidos a Tiscornia, hasta tanto se compruebe que tienen derecho a desembarcar en Cuba.

Por estar enferma llegó devuelta por las autoridades de Inmigración americana, la Sra. Bienvenida Ojeda.

En este buque embarcaron para México, el doctor John A. Farrell, del Instituto Rockefeller, que ha permanecido varios días en nuestra capital y que fué despedido por el doctor Ramos, doctor Carr, doctor Andrés Avello Portela y varios facultativos más.

Carlos Rojas, Alfonso Meléndez, Hernando Ancona y señora, Luisa A. Sánchez, Julio Feijóo, Adelina G. de Rosell, Anastasio Santaella, Ofelia Valdés Sainz, Luis F. Azuar, Alfredo Correa, Alberto García Cantón y familia Alberto Altuzarra.

Los que llegaron de Miami

Por la vía de Miami, llegaron ayer los señores Dr. Ramón Zaydín, Hugo Lippman y señora, Tomás Whittaker, Paul Courtsen, José Miguel Tarafa, Edward Simmons, Ismael Marchena y familia, Elodia Cárdenas, Bennedic Woolmer, William Douglas y señora, Bernardo González y otros.

Por esta misma vía salieron Garret H. Hobart y señora, Rosa Augusta Ramos, J. Vincent Carrado, Daniel Bacardí, Henry G. Ganda, Mary Rambo, Octavus Roy Cohen, George Leary, Albert W. Kaffemburg y otros.

El «Arandora Star»

Procedente de Southampton, y con escalas en Madera, Trinidad, Cristóbal, Kingston, Gran Caimán y Veracruz, arribó ayer el vapor excursionista de bandera inglesa «Arandora Star», que trajo un pasajero para la Habana. Conduce 362 turistas en tránsito.

Para la Habana llegó el señor Ernest David Bellaney, y entre los excursionistas en tránsito, anotamos al Brigadier General E. H. Stevenson y señora, Sir Samuel Robert, el Mayor K. S. Robert, Lord Radlechan y señora, F. Vestey y señora, los Vizcondes de Milton, Sir Frank Pulitzer, el Coronel A. Hewlett, Sir Thomas Klement, Mayor S. F. Cochrane y señora, y otros destacados miembros, en las actividades comerciales y oficiales de los distintos países europeos.

Los que embarcaron en el «Florida»

En el vapor americano «Florida», que regresó anoche a Miami, embarcaron, entre otros pasajeros, los señores Benjamín Menéndez, Aída Hernández, José Mestre y familia, María García, Aleida Rosell, José Martínez, Julio Arcos y señora, María Romero, Dr. Eladio Ramírez y más de trescientos turistas.

Cancelados 2 viajes del «North Star»

Por haber sido conducido a Charleston el vapor «North Star» a reparar las averías sufridas en sus hélices en un accidente registrado a su llegada a Miami, ha cancelado dos de sus viajes, por cuya razón no arribará mañana a nuestro puerto.

El «Antigua»

Directo de New York y en viaje a Centro América, arribó ayer tarde el vapor americano «Antigua», de la Flota Blanca, qu etrajo 19 pasajeros y 1.318 toneladas de carga general para la Habana y conduce 67 pasajeros en tránsito.

Entre los pasajeros con destino a nuestra capital llegaron en este buque, anotamos al doctor Benjamín Washburn, miembro del Instituto Rockefeller, que reside en Kingston, Jamaica.

El doctor Washburn, que pasará unas breves vacaciones en la Habana, fué recibido a su llegada a nuestro puerto por el Director de Sanidad, doctor Domingo Ramos, así como por una nutrida comisión de médicos cubanos.

Otros pasajeros llegados en el «Antigua» son el señol Hamilton Ross, miembro de la Prensa Asociada en Chicago; la señora Roberta Campbell Lawson, presidenta de la Federación General de los Clubs de Mujeres de los Estados Unidos y una de las líderes de la Conferencia de esas organizaciones que se celebrará próximamente; el doctor y señora Warren Moorehead, el abogado de New York doctor James F. Donnelly y señora, el señor y señora Jerome A. Eisner y otros.

Los pasajeros que conduce en tránsito este buque son todos turistas.

En tránsito van dos polizones de nacionalidad americana, expulsados, John Boris y John Urnich.

La carga traída por el «Antigua»

El vapor americano «Antigua» trajo con destino a nuestro puerto las siguientes partidas de carga: 219 pares de zapatos de goma, para bañistas; 3.875 sacos de trigo, 385 piezas de llantas de goma, 300 atados de papel para imprimir, 164 partes para automóviles, 14 automóviles, y 19.866 bultos de otros artículos.

El «Quirigua»

Procedente de Centro América, llegará mañana a nuestro puerto el vapor americano «Quirigua», de la Flota Blanca, que trae pasajeros con destino a la Habana así como un cargamento de frutas y pasajeros en tránsito para New York.

En nuestro puerto se embarcarán en el «Quirigua», los señores Howard M. Ernest y señora, el profesor P. J. Salvatore, Mr. y Mrs. E. Rock, la señorita Lillie E. Jacob, el señor James A. Stillman, Mr. y Mrs. Moses, N. Schleider, Mr. y Mrs. William Morrow, James S. Hays y señora Robert Dolman y señora, Ben Jacob y señora; la señorita Florence Balles, T. B. Buckner, el señor E. J. Hugel, Henry Ricaux, Isaac Stéfano, Renato Villaverde, Abel Guterman y otros.

En total llevará para New York este barco, 115 pasajeros.

El «Sixaola»

En ruta a New Orleans llegará a nuestro puerto, el próximo viernes, procedente de Centro América, el vapor americano «Sixaola», de la Flota Blanca, que trae pasajeros para la Habana, así como carga general y pasajeros en tránsito para dicho puerto.

En la Habana se embarcarán en este buque, la señora Isabel Márquez e hijas Isabel y Leonor; la señorita Mary Anderson, Mrs. y Miss Bruton, el señor Frederick Smith, la señorita Irene D. Mc.Gulpin, el señor Fred Anderson, el señor y señora Newman, el señor J. Harvey, señor J. Moreau, y otros.

Llevará en total 80 pasajeros.

La recaudación

La Aduana de la Habana recaudó ayer, $131.225.30.

Superávit de $200.000

Hasta el día 21 del actual, la Aduana de la Habana tenía recaudada la cantidad de $2.116.346.15, por lo que, de acuerdo con los estimados de recaudación, se espera un superávit de $200.000, comparándola con la obtenida en igual mes del año anterior.

Medidas para la recepción de los yates

El señor Rafael Posso visitó ayer la Capitanía del Puerto, interesando que en el presente año se dicten medidas análogas a las de años anteriores, para la recepción de los yates americanos y cubanos que tomarán parte en las regatas St. Pétersburg-Habana, en 5 de marzo y en la que tomarán parte los yates cubanos «Polux», «Golacann» y «Albatros».

Una lancha será atracada a la Pila de Neptuno, donde estará el Jurado y otra irá a recibir a dichos yates en la entrada del puerto.

Barcos que se esperan hoy

Para hoy se encuentra anunciado el arribo a nuestro puerto de los siguientes vapores «Evangeline», de la Compañía de Navegación del Atlántico, que viene de Miami en su viaje regular con turistas y el «President Pierce», que viene de New York, en viaje a San Francisco de California, reanudando el servicio de la Dollar Steam Ship Lines.

Los que llegan mañana

Mañana son esperados los vapores «Laconia», excursionista, que viene de New York y escalas; «Orizaba», de la New York and Cuba Mail S.S. Co., que viene de México en viaje a New York; «Quirigua», de la Flota Blanca, que procede de Centro América también en viaje a New York; «Munargo» que viene de New York, vía Nassau y Miami; «Cuba», de la Peninsular y Occidental S.S. Co., que viene de Tampa y Key West, y «Florida», que procede de Miami en su viaje regular.

El «Estrada Palma»

Con carga general llegó ayer de Port Everglades, el ferry americano «Estrada Palma».

El «Kuribka»

Procedente de Norfolk y con carga de carbón llegó el vapor finlandés «Kuribka».

Las salidas de ayer

Durante el día de ayer han salido los siguientes vapores: Estrada Palma», para Port Everglades; «Siboney» para Progreso y Veracruz; «Cuba», para Cayo Hueso y Tampa; «Pennsylvania», para San Francisco; «Florida», para Miami.

«LA MUJER ANTE LA GUERRA»

La Asociación Cruz Blanca de la Paz, que preside la distinguida señora Blanquita Fernández de Castro de Jardines y que viene realizando una intensa campaña antibélica, ha organizado un acto de divulgación, que se celebrará el próximo lunes 28, a las nueve de la noche, en el local de la Academia Nacional de Artes y Letras, Acosta y Compostela, donde el querido compañero en el periodismo señor César Rodríguez Expósito, ex-Presidente de la Asociación de Repórters, disertará acerca de «La mujer ante la guerra».

Además se ha preparado un interesante programa musical, en el que tomarán parte las sopranos señora María Teresa Morán de Font, María del Carmen Vinnet, Herminia Figueras y Anselma Roberts, así como la recitadora señora Conchita Valdivia de Santo Tomás.

ENTRE POLITICOS

El sargento Francisco del Pozo, de la Primera Estación, se constituyó en el primer centro de socorro donde fué asistido de lesiones graves, Juan Hernández Peñate, de 32 años y de Lamparilla 7, que sufrió al ser agredido por Faustino Miranda, en el Comité de Barrio político Social Demócrata, situado en Aguiar 52.

SERAN CONDECORADOS CON LA CRUZ CARLOS M. DE CESPEDES TRES EXPERTOS AGRICULTORES

Trata el Secretario de Agricultura de obtener mejoras para los colonos. Realiza una labor encaminada a ese fin durante su viaje por la región oriental. Molerá el Central «Sofía»

Sr. Manuel Díaz Cuevas

Por el secretario de Agricultura se ha propuesto al presidente de la República la condecoración Cruz de Carlos Manuel de Céspedes para tres agricultores cuya labor ha sido de trascendencia para nuestro progreso rural, esperándose que el decreto del Ejecutivo que las concede sea firmado para que tenga vigencia el próximo día 24.

La labor desarrollada por dichos tres campesinos es la siguiente:

Ricardo Hudson Beattie Brooks.—Nació en Santiago de Cuba en 1857, de madre cubana y padre escocés. Lleva más de cincuenta años residiendo en Media Luna, Oriente. Luchó por la independencia de Cuba, sufriendo prisión en la cárcel de Manzanillo en unión de su hermano Tomás. Terminada la lucha emancipadora, reanudó sus actividades en la industria azucarera, estableciendo normas en favor de la clase trabajadora cooperando al mejoramiento de la zona con tanto desinterés que por suscripción popular se construyó un parque en Media Luna que lleva su nombre.

Observando el señor Beattie que la variedad de caña cristalina iba en decadencia en nuestro país, por causa del «mosaico», estableció en su ingenio «Isabel» una estación experimental donde se dedicó a investigaciones sobre las variedades «P.O.J.» y la «Santa Cruz 12-4». Obtuvo un pleno éxito, logrando las nuevas variedades de caña: «Media Luna 3-18, 4917, 301 y 304» y Media Luna C013». Las variedades que han obtenido mayor éxito, extendiéndose en todas partes, fueron la Media Luna 3-18 y 4-17.

Manuel Díaz Cuevas.—Campesino criollo de 32 años de edad, soltero, residente en la finca «Victoria», de Placetas, provincia de Santa Clara, realizando una extraordinaria labor en la plantación de cafetos, árboles frutales y maderables, tabaco, frutos menores y especialmente maíz. Por las semillas selectas de maíz cubano, con las que alcanzó en distintos años los primeros premios en las exposiciones nacionales, fué nominado «Rey del Maíz». Gratuitamente ha repartido siempre a particulares y al Gobierno, las semillas obtenidas con un propósito tenaz de cooperar al mejoramiento de este cultivo y sin tener títulos universitarios fué designado director de la Granja Escuela de Santa Clara en el pasado año, donde ha desarrollado una gestión magnífica.

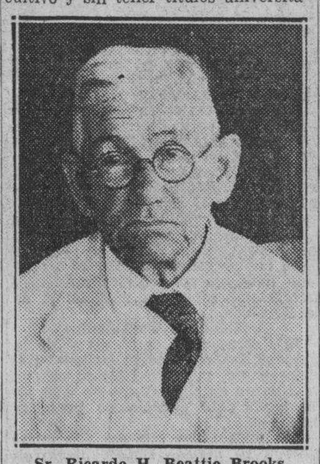

Sr. Ricardo H. Beattie Brooks.

El señor Díaz Cuevas es un agricultor de la nueva generación republicana, y puede mostrarse como ejemplo del campesino que necesita Cuba para su reconstrucción y renovación rural.

Tomás Randolph Towns.—Agricultor especializado en plantas cítricas y horticultura. Lleva más de treinta años instalado en «Mayabe», Holguín, provincia de Oriente. Ha obtenido distintas variedades de flores, limones, toronjas, etc., pero su trabajo más valioso ha sido la obtención de una variedad de naranjas «Navel» para la exportación a Estados Unidos con la ventaja de que solamente puede cultivarse en Cuba, madurando sus frutas en el mes de junio y resistiendo durante los meses de julio y agosto hasta noviembre; precisamente en la época en que no hay producción en los Estados Unidos. También está experimentando con éxito una variedad de naranja agria con cualidades análogas.

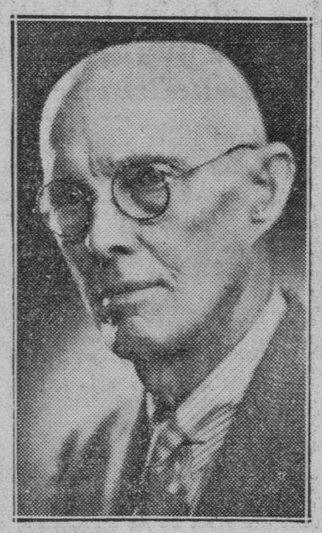

Sr. Thomas Randolph Towns

Mejor trato para los colonos

Como resultado de su viaje que viene realizando por la provincia de Oriente el ingeniero López Castro, secretario de Agricultura, según noticias llegadas ayer a sus oficinas, es la labor que viene desarrollando en el reparto de tierras y en la organización de los trabajos de tiempo muerto.

El citado funcionario ha dirigido, también, un telegrama a los colonos que se hallan reunidos en Sagua estimulándolos para que resuelvan la organización del trabajo agrícola durante el tiempo muerto, en la seguridad que contarán con el más decidido apoyo del Gobierno.

El jefe de la Agricultura ha visitado la finca «Casanova», interesándose por que se dé mejor trato a los colonos.

Marcas de ganado solicitadas

Han solicitado marcas como ganaderos mayores los señores:

Félix Rojo y Francisco Lizano García y como ganaderos Bernardo Escobar Varona, Indalecio Escobar Vaona, Leono Abreu Fals, Luis Batista, Alberto Padilla Padrón, Rudesindo de la Fuente y Seara, José Herrera, Rafael Grave de Peralta, Rufino Palacio, Baltasar Serapio Rodríguez, Prudencio Crespo, Angel Pérez Abreu, Juan Pérez Martell, Andrés Rodríguez Martínez, Angel López, José Pérez González, Francisco González iques.

Títulos expedidos

En la Secretaría de Agricultura se han autorizado los siguientes títulos de marcar ganado a favor de los señores Miguel Granado Hernández, de la provincia de Matanzas; Petronila Companioni Valdivia, Miguel Angel Gómez, José A. Hernández, Bembenuto Ramón González, de la provincia de Santa Clara; hermanos Fernández y Recio, Oscar Pedroso, Antonio Díaz Castro, José Elías, de la provincia de Camagüey; Leocadio Leyva, Antonio Pérez Ortega, Agustín Dinza Rodríguez, Juan Hernández, José Face, A. Cándido Grave de Peralta, Federico Almeida Rodríguez, de la provincia de Oriente.

Los lectores saben que «El Encanto», entre sus muchas elegancias, cuenta con el premio «Justo de Lara», instituido por los señores Solís, Entrialgo y Cía., para festejar el Grito de Baire con un acto que debiera servir para celebrar todos los días de gloria o regocijo; el tributo a la cultura. Y «El Encanto», con ese motivo, instituyó el premio «Justo de Lara», consistente en un diploma y mil pesos; el diploma hecho a mano, y los mil pesos, a mano también. Y, además, «El Encanto» da casi un banquete, en el Salón Verde, al Jurado. O sea que da, con los mil pesos un asiento en el banco y, además, un asiento en el banquete, a todo lo cual lo asiento también.

Este año ha correspondido el premio a «Paquito» Ichaso, que ha salido un cachorro de raza; y digo que es cachorro, porque es hijo de León: de León Ichaso. Y «de casta le viene al galgo».

Una ovación a «El Encanto», para que repita el año que viene; otra al Jurado por su acierto, y mil parabienes a Ichasito. A «parabién» por peso; creo que no se los pongo muy caros.

Cuando vayan a comprar un estuche de tres corbatas «Fancy Club», tengan cuidado, pues hay quien imita el estuche y no es cosa de que se lleven un estuche parecido y unas corbatas infames. Porque lo que se pone uno son las corbatas; no los estuches. Y si se trata de un regalo con más motivo hay que escogerlas «Fancy Club»: las otras, ni regaladas.

Una señora denuncia que fué a visitar a su amiga María y ¡oh, sorpresa!; se encontró que con María estaba el esposo de la visitante, lo cual la mortificó muchísimo, porque demostraba que María era más amiga del esposo que de ella: ingratitudes...

Y como dice que no se conformaron con darle aquel golpe moral, y la prometieron otros menos espirituales, se ha quejado a la Policía.

En fin: que «mató dos pájaros de un tiro», porque dice que los dos han muerto para ella. R. I. P.

La diferencia entre un buen tabaco y uno malo (de esos que Dios confunda, porque a los malos debe castigarlos Dios) estriba en que usted enciende un buen «Partagás» y el tabaco despide un humo aromático delicioso, mientras que enciende usted un tabaco infame y el que sale despedido echando humo, es el fumador. De ahí la voz popular: «Partagás» y nada más.

«Antes que impuestos, subvención», ha dicho el Coronel Batista, refiriéndose al proyecto, mal aconsejado, de establecer tributos sobre los colegios particulares. Con lo cual Batista ha dado una lección a los legisladores que estiman la enseñanza como artículo de lujo. Aunque, en verdad, hay muchos colegios inútiles: los electorales, por ejemplo.

«El Encanto» está ofreciendo unos trajecitos de piqué, en el cuarto piso, para «fiñes» de 1 a 6 años que, la verdad, siente uno que le estén chiquitos. Sí, porque si van contentos los niños es porque los ponen unos trajecitos tan monos como esos de «El Encanto». Y a algunos los «ponen» también unas niñeras tan monas que, la verdad, da envidia.

Nos han declarado, para nuestra tranquilidad, que «sólo se contarán los votos que se pongan en las urnas», pero hay que cuidar que no se pongan en las urnas más votos que los que depositen los votantes. O sea, que no haya manejos para ponerse los votos en las mesas. Porque, el que se ponga los votos, se pone las botas.

Se recomienda con muchísimo interés a las distinguidas personas que tienen la buena costumbre de desayunar con chocolate «Armada» y de merendar con el mismo chocolate «Armada», que supriman la dulce succión de las falanjes, entre otras razones sanitarias porque el chocolate «Armada» nutre solito y no es necesario reforzarlo con yemas.

A «El Pollo» (que es un gallo con espolones) le han detenido por robar unos cubiertos en el domicilio de Raimundo Fojo. Y puede que ahora «El Pollo», para enternecer a la Justicia, diga que robó los cubiertos «para comer». Sí, sí; para comer: y a lo mejor come con los dedos, y no usa los cubiertos. Y no los usa, porque los empeña. Para comer.

Ya pronto tendremos a las mujeres vestidas de floreadas ropas finas y tendremos sarpullido, nuncio de Primavera. Las señoras hallarán en la «Casa Martínez», el almacén de Muralla 74, esquina a Villegas, los chifones, georgettes, warandoles, sedas, etc., color entero y estampados. Telas finas y sarpullido: ¡la «picante» Primavera!

Ahora resulta que Polonia también pretende que le den colonias y echa la culpa a las distinguidas señoras polacas que, como no tienen otra cosa que hacer, se dedican a aumentar la población de manera alarmante, por lo que obligan a los polacos a emigrar.

Y vean ustedes ahora quién viene a tener la culpa de que se nos vendan esas horribles corbatas a nosotros, que dicen que las hacen las señoras polacas en casa.

Que, por lo que se ve, no descansan ni de día de noche; porque producen que es una barbaridad.

Las flores expresan siempre un noble sentimiento; con ellas se hacen toda clase de ofrendas. Basta llamar por teléfono M-1048 para que Maxwchs y Vázquez (los floristas de Consulado y San Miguel) envíen el encargo floral, con su tarjeta, consistente en una verdadera obra de arte. Fíe usted en ellos; y vea si ellos le fían a usted.

No olviden los numerosos anunciantes que deben llamar a esta Administración, para que les visite Aristigueta, si quieren «CARCAJADAS».

Un anuncio serio para gente seria: las «CARCAJADAS». Con «CARCAJADAS» puede reírse de los competidores.

JOTA ARIS

Continúan estudiando en Hacienda el régimen arancelario que funcionará en la Zona Franca creada en Matanzas

La ponencia confiada al Director General de Aduanas, será discutida en la próxima sesión. Dentro de 60 días estarán en poder de la entidad fiduciaria, los bonos de Obras Públicas

Posiblemente en la sesión que celebre hoy miércoles la Comisión Técnica Arancelaria, conocerán sus miembros la ponencia del Director General de Aduanas señor Juan Barquín, referente al régimen arancelario que ha de implantarse en la Zona Franca del Puerto de Matanzas.

El Secretario de Hacienda viene activando ese asunto para satisfacer a los elementos matanceros, ya que todas las clases vivas de aquella localidad reclaman la solución de dicho probema, único pendiente para dejar que funcione la citada Zona Franca.

En esa resolución se tratará de que no resulten lesionados los intereses de las otras industrais nacionales, procurando que se convierta en realidad el anhelo de mejoría de la ciudad de los Dos Ríos.

Sobre los nuevos bonos

Se entrevistaron ayer el Secretario de Hacienda y el ingeniero Eduardo I. Montoulieu, Director General del Fondo Especial de Obras Públicas, tratando, según impresiones, de la nueva emisión de bonos, ya que la ley determina que a los dos meses de la publicación de la ley en la Gaceta Oficial, debe estar de poner en poder de la entidad fiduciaria el poder legal para atender al canje de los antiguos bonos, por los de la nueva emisión.

También se trató de la plantilla del personal del Fondo Especial, que ha de sufrir una pequeña variación y ajustarse a la cantidad destinada para personal consignada en la propia ley.

Requisitos para cobrar las pensiones

A partir del presente mes, todos los Veteranos de la guerra de Independencia que cobran sus pnsiones en esta capital deberán mostrar el carnet de identidad facilitado por la referida Dirección General al recoger su cheque.

Como existen muchos pensionados que no tienen presentada la solicitud de sus carnets de identificación, se ha dispuesto, y así se cumplirá, que las pensiones de este mes no podrán percibirse por los interesados si no tienen presentada dicha solicitud.

La Pagaduría hace esta advertencia con suficiente anticipación, para que los que hasta ahora no se han interesado en su adquisición, se apresuren a hacerlo, para lo cual se han habilitado algunas mesas en la Dirección del Servicio Central, que despachará rápidamente a cuantos se presenten antes de fin de mes para el cobro de la pensión.

Los pagos el día 25

Ya es cosa resuelta que los empleados públicos cobren sus haberes de este mes el día 25. En el día de ayer, la Dirección General de Contabilidad terminó de cursar las órdenes de adelanto para esa atención a las Pagadurías que aún faltaba por hacerlo.

POR ESTAFA

El vigilante 2571, J. Díaz, de la Primera Estación, arrestó a Julio Arguíñariz Garralda, de Amistad 15, por ser la misma persona que se encuentra reclamada por el Juez Correccional de la Sección Segunda en juicio 259|38, por estafa

PROXIMAS CONFERENCIAS DEL CIRCULO DE AMIGOS DE LA CULTURA FRANCESA

El periodista José Sánchez Arcilla y el escritor salvadoreño Gilberto González Contreras, ocuparán sucesivamente la tribuna del Círculo de Amigos de la Cultura Francesa en las tres próximas sesiones que ha de celebrar el benemérito instituto.

Sánchez Arcilla hablará el sábado 26 a las 5 p.m. sobre «La anécdota en la Historia», y González Contreras comentará sus poemas sobre «Los indios, el amor y la revolución», en la tarde del lunes 28 del actual.

Las invitaciones para estos actos podrán solicitarse en el local del Círculo, San Lázaro 311, altos.

A CUANTOS PUEDA INTERESAR

Por este medio se hace saber a cuantos pueda interesar que la Asociación «Veteranos Bomberos de La Habana» no ha organizado ni patrocina un proyectado beneficio, que en el presente mes habrá de celebrarse en la Sociedad de Torcedores de la Habana, a favor de una entidad denominada «Club Deportivo de Bomberos veteranos» que no es parte de nuestra organización, aunque los títulos de ambas ofrecen determinada confusión.

La Habana, 17 de febrero de 1938.

Cap. Rafael Vélez Mayorga, Presidente

Tte. Leopoldo Massana Pérez, Secretario.

ESPINOSA OFRECERA HOY UNA CONFERENCIA EN LA UNIVERSIDAD

Hoy, por la tarde, ha de ofrecer una conferencia en la Universidad de la Habana, el notable crítico y ensayista argentino Espinosa, que se encuentra en nuestra capital.

El acto tendrá lugar en el anfiteatro del nuevo edificio de la Facultad de Filosofía y Letras.

Versará la conferencia sobre Lugones y Quiroga.

Se ha de ver muy concurrido el anfiteatro de Filosofía y Letras.

Molerá el «Sofía»

La administración del ingenio «Sofía» ha informado que dentro de pocos días romperá la molienda, iniciando gran entusiasmo en toda aquella comarca.

Segundo Concierto de Lina D'Acosta.

EL ENCANTO se complace en presentar por segunda vez en la audición de esta noche a la aplaudidísima cantante mexicana Lina D'Acosta, cuyo concierto del pasado miércoles tanto ha entusiasmado a los radioescuchas de nuestras trasmisiones. La acompañará la Orquesta de Concierto de EL ENCANTO, que dirige el maestro Amadeo Roldán.

9 a 10 P. M.

CMCK - 1030 Kc. Onda larga

COCO - 6010 Kc. Onda corta

(Audiciones Transradiocubana S. A.)

El Encanto

Venta Especial de TELAS ESTAMPADAS.

Hoy: último día.

Crepés franceses, piqués, shantungs y otras novedades en cincuenta diferentes estilos de la más exquisita elegancia y originalidad. Dada la crecida cantidad que hemos recibido de estas telas y el precio ventajoso a que las hemos adquirido, podemos ofrecerlas hoy a un precio incomparablemente bajo.

2.64

AL CORTE DE 4 VARAS

El precio regular de estas telas sería de 3.25.

PLANTA BAJA.

Venta Especial de CINTURONES.

HOY: ULTIMO DIA.

¡EXTRAORDINARIAS REBAJAS!

Cinturones de última novedad con finas hebillas de metal combinadas en piel. Rebajados de 1.75. 2.00 y 2.25 a

1.00

Rebajados de 1.50, 1.60 y 1.00 a

75c.

¡Sea de las primeras personas en aprovechar esta espléndida oportuidad!

PLANTA BAJA.

Mañana no abrirá el comercio.

Mañana, fiesta nacional, no abrirá el comercio. Haga hoy sus compras de urgencia. Recuerde que en EL ENCANTO -- 50 tiendas en una -- usted puede adquirir en sólo unos momentos todo cuanto necesita a los precios más convenientes.

El Encanto

M.E.C.D. 2016

9A SECCION Z

TELEFONOS:
Dirección M-2856
Jefe de Redacción M-1287
Sección de Sports . M-7912

DIARIO DE LA MARINA

TELEFONOS:
Quejas M-7911
A. Clasificados . M-7915

9A SECCION Z

AÑO CVI — ACOGIDO A LA FRANQUICIA POSTAL — LA HABANA, MIERCOLES, 23 DE FEBRERO DE 1938 — EL PERIODICO MAS ANTIGUO DE CUBA — PAGINA TRECE

LA ACTUALIDAD

La Sociedad de Beneficencia de "Naturales de Galicia"

«Los gallegos tenemos un inmenso corazón. Somos todo reflexión y corazón».

Así dijo el ilustre jesuita, Padre José Rubinos, en el discurso por él pronunciado en la velada que la Sociedad de Beneficencia de «Naturales de Galicia», celebró con motivo de la entrega del Diploma de Madrina de Honor a la señora Doña Teresa Alvarez de Varela.

Bien lo demuestran en Cuba, con el amor y el celo generoso con que mantienen y cuidan dicha Sociedad expresamente destinada para el socorro, el auxilio y la protección de sus compatriotas.

Para ella no ha habido rigores ni angustias de crisis económicas. Los gallegos los han suplido con su desprendimiento y esplendidez. En días de depresión, inició la benéfica Sociedad el proyecto de levantar su panteón, uno de los más solemnes y soberbiamente artísticos y de los más completos del Cementerio de Colón y aún no habían pasado esos días, cuando su Presidente, Don Juan Varela Grande, realizó el prodigio de levantarlo e inaugurarlo.

Su acierto y su dinamismo son también los que han dado a la Sociedad, 460 socios más y ha hecho que su suma llegue a 1,646. A él se debe también en gran parte el que en el año 1937 ingresaran en sus Cajas, 4.576 pesos en concepto de socorros, de los cuales se distribuyeron 1,645 pesos y 80 centavos.

Bajo sus auspicios, fervorosamente secundados por los miembros de la Directiva y por las distintas Comisiones, se organizó la magnífica función que en el Teatro Nacional se celebró el día de Santiago, Patrón de Galicia. Aquella fiesta, a la que tan generosamente contribuyeron artistas españoles y cubanos, produjo un superávit de cerca de mil pesos.

También se acordó de los niños pobres la citada Sociedad de Beneficencia. Distribuyó entre ellos su aguinaldo de Pascuas, con donativos que llegaron a $607.50.

Hay otra institución patrióticamente benéfica, íntimamente vinculada con esta Sociedad; la Fundación Escuela Agrícola «Pedro Murias», cuya Junta de Patronos preside Don Cayetano García Lago, que rige el Centro Gallego, y en el cual ejerce de Secretario, Don Juan Varela Grande. Fué instituída esta Fundación con el legado que Don Pedro Murias dejó para que se levantase una Escuela Agrícola en Devesa, su pueblo natal. La Comisión Delegada en dicho pueblo, vista la necesidad de locales apropiados para el establecimiento de hospitales de sangre en que atender a los heridos de la contienda española, ha tenido, con la aprobación de la Junta de Patronos, el rasgo patriótico de poner a disposición del Comandante Militar de Ribadeo, una planta del edificio central de la mencionada Escuela, para este fin. Hechos como éste no necesitan elogios ni encarecimiento. Los llevan dentro de sí mismos.

Tan cuidadosa y atinadamente han administrado el legado de Don Pedro Murias los miembros de su Patronato, que el año 1937 tuvo el capital un aumento de cuarenta y seis mil pesos, quince centavos.

Indudablemente tiene razón el Padre Rubinos. «Los gallegos tienen un corazón inmenso. Son todo reflexión y corazón».

POST SCRIPTUM. — Nuestro estimado amigo el doctor José Mulkay nos envía amablemente el segundo número de la revista «Social Política» que él ha fundado y dirige.

Contiene variada y armónicamente combinados trabajos económicos, con artículos literarios. Lleva dos páginas artísticamente presentadas de poemas de autores americanos y europeos. Sobresale en ella una página infantil bellamente ilustrada. Es, en fin, una revista que da luz, que educa en salud y que deleita.

León ICHASO

PANTALLAS A LA ORDEN
OLMO
AGUILA 133 M-8040

TOMATE
RAFEL
TRIPLE-CONCENTRADO

EL DOLOR Y LA AGONIA DE LA COMANDANCIA MILITAR DE TERUEL, SEGUN EL DRAMATICO RELATO QUE HA HECHO UNO DE LOS POCOS SUPERVIVIENTES

UNA COMISION ROJA ESPAÑOLA FUE A PARIS PARA AZUZAR EL MOVIMIENTO REVOLUCIONARIO CONTRA EL GOBIERNO

Maurras descubrió los consejos que, desde Berlín, daba el embajador de Francia directamente a Chautemps

Se cree que las leales indicaciones hechas desde Berlín respecto a la actitud decidida de Alemania e Italia sobre la intromisión rusa en el Mediterráneo fueron decisivas

BILBAO, febrero 22. (SE).— Luis Barrera, corresponsal especial destacado en París, por la «La Gaceta del Norte» de esta ciudad envía a su periódico la siguiente interesante información que se publica en forma destacada:

La actual situación política francesa ha desconcertado a los rojos españoles. No la esperaban. Lo «convenido.— no se recata de gritarlo Jouhaux a todos los vientos—es que hubiese vuelto Blum a presidir la catástrofe definitiva de Francia, con el apoyo de los comunistas y la benévola tolerancia de los republicanos de izquierda. Y lo «convenido» también, era separarse del criterio de Inglaterra en cuanto a la no-intervención en la guerra que sostiene España contra Moscú, para lanzarse a la más terrible de las aventuras.

Maurrás acaba de descubrir las comunicaciones que M. Poncet, embajador de Francia en Berlín, enviaba a M. Chautemps —evitando el rodeo del Quai d-Orsay— para darle cuenta del estado de ánimo de Alemania a medida que se desarrollaba la crisis francesa.

El embajador ha prestado un señalado servicio a Francia y a Europa. Porque es evidente que si Alemania e Italia han declarado solemnemente y con claridad que no permite la duda, que jamás tolerarían en España un Gobierno comunista que equivale a disponer Moscú de una posición que no le pertenece en el Mediterráneo, menos iban a cruzarse de brazos ante una tentativa de mayor gravedad. Las leales advertencias de Berlín debieron de llegar al Eliseo y producir la emoción que es de suponer.

Pero a la Revolución no le importa la catástrofe. Al contrario. La busca. Se hace la ilusión de que es el único medio para triunfar El compromiso con Rusia y con los rojos españoles empuja a los organizadores de la revuelta a extremos que no acaba de comprender el francés medio, convencido de que la última crisis la ha provocado la triste situación del franco, cuando es evidente que el drama lo habían preparado entre bastidores los socialistas y los comunistas precisamente para dar cumplimiento a los compromisos contraídos y ante las angustiosas llamadas de socorro que les llegaban de Barcelona en cuanto vieron fracasada su tentativa de romper por Teruel el frente nacional y preparar desde el Aragón que daban, anticipadamente, por conquistado, lo que ellos llaman la «reconquista» de España.

Por los medios socialistas de París ha circulado profusamente una carta de Prieto en que se expone el «plan gigantesco» —así le llama él— según el cual iba a ser cosa de días el derrumbamiento de la España nacional.

El tremendo fracaso de Teruel desvaneció las esperanzas que esa carta había provocado, y no fué ajena a la desgana con que el propio Blum mató en flor el Gobierno que ya había formado y cuyos nombres al ser transmitidos a la zona roja produjeron, especialmente en Barcelona, explosiones de júbilo. ¡Veían ya los batallones franceses entrando por los Pirineos y facilitándoles la victoria que ellos no habían podido lograr!....

Suponer que, con el fracaso del complot de que se hace víctima a Francia a cuenta de la ayuda a los bandidos de España, se han dado por definitivamente vencidos, sería candoroso y perjudicial. Recibieron la solución de la crisis francesa, como un mazazo en la cerviz. Quedaron desalentados, pero han empezado a reaccionar.

Mañana llega a París una numerosa Comisión republicano-sacialista. Los comunistas obran por su cuenta, pero entendidos con la Comisión. Esa Comisión de rojos españoles va a entrevistarse, una ve más, con Jouhaux, con Thorez, con los secretarios de los Sindicatos de la C. G. T. Viene, naturalmente, a intrigar, a zurzir los descosidos, a pedir que se cumpla los compromisos contraídos, a exigir —así, a exigir— que se ponga en práctica el plan de «coacciones sindicales contra Chautemps y su Gobierno que quedaron planeados en las entrevistas celebradas por Largo Caballero y Araquistain cuando vinieron a París... y descubrieron, candorosamente, el juego.

Quiere ahora formarse en Francia, como substitutivo del Frente Popular, ya malherido y en trance de agonía, un «Frente revolucionario». A este Frente es al que van a aportar los rojos de España nuevas promesas de substanciosas compensaciones para el día del «triunfo».

Entretanto, alargan la mano en demanda de nuevas ayudas y de un período de agitación que dé al traste con el Gobierno Chautemps como único medio de poner en marcha la intervención efectiva, armada, que es lo que están buscando desde el primer instante.

Es de suponer que aun en los medios de izquierda no contaminados de marxismo, y, sobre todo, bien percatados de lo que significaría para Francia la locura que exigen los desalmados bandoleros de España, las intrigas que comenzarán mañana contarán con atentos observadores y con elementos decididos a que no prospere el nuevo crimen que se está urdiendo.

AYER FUE EL DIA EN QUE HUBO MAS PASAJEROS EN AVIONES DE LA P. AMERICAN

MIAMI, Florida, febrero 22. (AP).—La Pan American Airways informó hoy que 400 pasajeros han utilizado los aviones de la Compañía en la Habana, Antillas y Suramérica, estableciendo un record en los nueve años que lleva de constituída la empresa.

A Miami llegaron 201 viajeros y salieron 199.

Suscríbase al DIARIO DE LA MARINA por los teléfonos M-7911, M-7912 y M-7913, y por medio de sus agentes en todo el territorio nacional

He aquí un aspecto de la antiquísima ciudad de Teruel, una de las dos más antiguas de España, convertida hoy en escombros después del paso por ella de las hordas destructoras

INTERESANTE CONFERENCIA EN BERLIN SOBRE LA GUERRA CIVIL ESPAÑOLA

Caracteres de un acontecimiento extraordinario alcanzó la conferencia que, a invitación del Instituto Ibero-Americano de Berlín y en el local del mismo dictó ayer sobre «Impresiones de la guerra civil española» el doctor Schwendemann, quien, como consejero de la embajada alemana en Madrid y posteriormente en Salamanca, ha llegado a ser uno de los conocedores más profundos de la España actual.

Dado el marcado interés que despierta en la capital del Reich cuanto se relaciona con ese país, el salón de actos públicos del Instituto Ibero-Americano materialmente se hizo estrecho para contener la concurrencia extraordinaia que asistió para oír la conferencia y manifestar su simpatía por la causa de la España nacional.

Hizo la presentación del conferenciante el presidente del Instituto general Reinecke, quien saludó especialmente al Excmo. Señor Embajador de España, almirante Antonio Magaz Marqués de Magaz, destacando luego la brillante actuación del doctor Schwendemann en favor de la colonia alemana en Madrid al estallar la guerra civil española.

A manera de introducción, el embajador español pronunció una alocución inspiradísima, en que enalteció la tradicional amistad germano-española, tantas veces puesta a duras pruebas en momentos difíciles, recalcando luego los méritos del doctor Schwendemann por haber salvado a muchos españoles de la muerte por los rojos.

Después de examinar brevemente la posición geográfica y política, así como la misión histórica de España, el conferenciante ofreció una exposición de la situación en ese país en los meses anteriores al estallido de la guerra civil, haciendo ver cómo, a consecuencia de la agitación roja en todas partes, se produjeron huelgas, atentados y desórdenes, hasta que el vil asesinato de Calvo Sotelo diera la señal para que el ejército se levantara a fin de librar al pueblo español de la influencia destructora del comunismo y marxismo internacionales.

Seguidamente el doctor Schwendemann se refirió a la situación en Madrid en las primeras semanas durante la guerra civil, semanas en que cada día más peligró la vida de las personas que no comulgaban con las ideas comunistas y marxistas contándose hasta mediados de agosto ya más de 12,000 asesinados por los rojos. Especialmente los alemanes, no sin culpa de algunos comunistas alemanes emigrados del Reich, se vieron expuestos a frecuentes atropellos, pillajes, etc, de modo que la mayoría de la colectividad alemana residente se asiló en la embajada alemana. Pronto todos los alemanes evacuaron la capital, y la embajada se trasladó a Alicante. Al mismo tiempo pudo observarse en los puertos españoles del Mediterráneo la importación creciente de toda clase de material de guerra, mientras que en todas las provincias dominadas por los rojos el embajador ruso, Rosemberg, inició una muy activa propaganda bolchevista.

Reconocido el Gobierno del general Franco por el Gobierno del Reich, la embajada alemana, que durante los últimos días de su permanencia en Alicante ya se había instalado a bordo de un vapor de carga alemán, se trasladó a Sevilla, y más tarde a Salamanca, donde sus miembros conocieron el contraste entre la vida en las provincias bajo el régimen soviético y las provincias libertadas por el general Franco, que restablece el orden y disciplina, devolviendo al pueblo la tranquilidad y la fe en el porvenir de la nación.

El doctor Schwendemann concluyó su muy aplaudida conferencia que ha encontrado la mayor repercusión en la prensa alemana, insistiendo en el significado de la guerra civil española y exponiendo los fines nacionales y sociales del general Franco, tales como éste mismo los formuló, hace poco, en sus declaraciones para un gran rotativo alemán, fines para cuyo logro todo el pueblo alemán hace los más fervientes votos.

Tras palabras de agradecimiento para el conferenciante el general Reinecke puso término al acto que produjo perfectamente los sentimientos de simpatía y afecto hacia el noble pueblo español que se guardan en esta capital y en todos los rincones del Reich, con un «Arriba España!

Berlín, 1 de Febrero de 1938.

Siguen conociéndose los crímenes de los 'mineros' asturianos

Lucio Ideago Bulión, condenado a la pena de muerte en Consejo de Guerra número 1, reunido en Gijón, por razón de los siguientes hechos:

Dirigente en el año 1934 de los sucesos revolucionarios de Olloniego donde fueron asesinados el Cura Párroco y el Fiscal. Los Tribunales lo condenaron a 30 años y una vez amnistiado por el Frente Popular se convirtió en el principal dirigente marxista de Olloniego, donde al iniciarse el Movimiento Nacional se presentó en el Cuartel de la Guardia civil exigiendo la entrega del armamento. Dijo en presencia de un testigo, que si se cogía a un vecino de Olloniego llamado D. Herminio Fernández había que quemarlo y efectivamente el propio procesado detuvo en Gijón a dicho señor que más tarde fué quemado vivo en Trubia. En los frentes de combate tuvo el procesado una actuación destacadísima llegando a obtener el grado de comandante de Brigada y mandando varios Batallones, entre ellos el «Henri Barbusse» y el «Llaneza».

El futuro austriaco depende ahora de la disciplina nazista

VIENA, febrero 22. AP. — El futuro de la turbulenta Austria dependía esta noche de que el Ministro del Interior Arthur Seyszinquart, de filiación nazi, logre imponer la disciplina.

El ministro hizo hoy un llamamiento a la paz y al orden y con ello contribuyó a aliviar la tensión, pero aún se abrigan temores por parte de muchos austriacos.

La incertidumbre que reina acerca de la forma en que los nazis piensan seguir hasta lograr la dominación de este país, es cosa que contribuye a mantener un estado de gran nerviosidad.

Los judíos, especialmente, están deprimidos. Seis hebreos se suicidaron durante el día.

La policía patrulla las calles con órdenes de aplicar la prohibición de manifestaciones políticas durante cuatro semanas. Hasta los mítines políticos han sido prohibidos de acuerdo con una orden dictada anoche.

El Canciller Schuschnigg permaneció encerrado preparando el discurso que pronunciará el jueves para explicar los cambios que se han producido en el gobierno después de su histórica conferencia en Berchtesgaden con el Canciller Adolf Hitler.

La acostumbrada alegría de Viena se ha ausentado.

Docenas de altos funcionarios del gobierno se han dirigido al Ministerio del Interior diciendo que apoyarán el acuerdo austro-alemán siempre que se les den seguridades de que no peligran sus puestos.

Se han distribuído manifiestos en Graz dirigidos a «los compatriotas alemanes y austriacos del socialnacionalismo.

«Habéis vencido», dice. «Pronto la bandera de Hitler ondeará sobre todas las calles. La servidumbre durará poco tiempo más. La batalla, sin embargo, continuará hasta que hayamos ganado una Austria socialnacionalista.

«Por tanto, pedimos la mitad de las carteras del gobierno y de las secretarías.»

Los manifiestos contienen una lista de siete demandas que son:

Primera: Libertad de expresión y de prensa.

Segunda: Libertad de reunión.

Tercera: Repatriación sin castigo para los camaradas que se encuentran en Alemania y en otros países.

Cuarta: Indemnización por las pérdidas que han sufrido los nazis.

Quinta: Destitución del jefe del Frente de la Patria y del gobernador provincial y la designación de alemanes.

«Sexta: Destitución de las personas que hicieron todo lo posible por insultar al Reich y al Fuehrer.

Séptima: Prohibición de las actividades políticas del Clero en todas las confesiones.»

EL JOVEN CANARIO QUE ES JEFE DE FALANGE EN VILLA GUIMAR, Tenerife

Cirilo Rodríguez, un modesto joven canario que vino a Cuba cuando era aún muy niño, aquí se hallaba al estallar la contienda española. Conmovido su espíritu por noble patriotismo, se propuso enseguida defender cuando representa en España la Patria, la Familia y la Religión, por lo que se alistó en la Falange. Poco después embarcó hacia Canarias y se incorporó al Ejército, mereciendo que lo designaran jefe del Destacamento de Falange en Villa de Guimar, Tenerife, donde espera órdenes para embarcar hacia la península y marchar a combatir al frente.

Cirilo Rodríguez

El joven Rodríguez tiene en Cuba familiares y amigos, y en las cartas que de él se han recibido, revela el gozo que le llena por saberse soldado de la gran cruzada que dirige el Generalísimo Franco. Rodríguez es uno de los tantos jóvenes que integran los miles y miles que se han ofrecido espontáneamente a nutrir las filas del nacionalismo español, ganados por el ideal que éste alienta y por el ansia de combatir la barbarie comunista, amenaza terrible que empezaba a pesar intolerablemente sobre España.

Ni el frío intensísimo ni la nieve constante han podido contener la arrolladora acometida nacionalista en el frente de Teruel. Aquí vemos a un soldado de la nueva España casi cubierto por los albos copos, disparando sin tregua

las necesidades del socorro a los parados, solicitado por el Presidente Roosevelt, ha sufrido una demora a causa del debate que se originó sobre una proposición en la que se pide que se obligue a las ciudades a soportar la carga del socorro.

La proposición fué presentada por el senador Josiah Bailey quien pidió que se obligue a las ciudades a contribuir con el 25 por ciento del costo de los trabajos de auxilio de la WPA y con el 20 por ciento de los socorros directos.

El Hospital de Nuestra Señora de la Asunción, destruído por los cañones de los tanques situados a 10 metros

La traición de un jefe hizo inútil el heroico sacrificio de tantas vidas. Los turolenses supieron escribir en la Historia de España nuevas páginas de gloria para Aragón

BILBAO, febrero (Corresponsal especial para el DIARIO DE LA MARINA) Por Lucio del Alamo.

«Yo he vivido la guerra de Teruel. En su totalidad. Desde el 18 de julio de 1936, cuando resucitó España, hasta la noche del 7 de enero, erizada de angustia y de hielo. A las doce y cuarto de la noche una comitiva de sombras —ciento catorce personas, exactamente— llegábamos a las posiciones nacionales de La Guea, en las proximidades del Barrio de San Blas. Veníamos, bajo el fuego enemigo, del edificio de la Comandancia Militar de Teruel. A nuestra espalda quedaba la ciudad martirizada. Terminaba, entre viento de nieve y de traición, la epopeya de Teruel...»

Suena la voz, emocionada, pero ausente de jactancia. Aquí, frente a nosotros, está un hombre joven—¿treinta, treinta y cinco años?—que ha vivido la tragedia y la gloria de Teruel. En la ciudad y en los parapetos. Empuñando el fusil cada vez que el enemigo, a lo largo de estos dieciocho meses, intentaba clavar su bandera sangrienta entre las piedras atormentadas de la capital del Bajo Aragón.

Ahora es «un evadido de Teruel». A lo largo de media hora de conversación no hemos podido obtener mayor acopio de datos personales. Está en Bilbao, vuelto otra vez a la paz luminosa de la retaguardia del Caudillo.

Ni su nombre ha querido dar.

«¿Qué importa mi nombre? Diga usted, sencillamente: un falangista».

Así de modesto es este hombre que trae todavía en los ojos el fulgor de aquel infierno. Y así de justo. Porque la gloria de Teruel en ruinas, no es gloria de personas; es gloria y pasión de España...

BAJO EL DOLOR DE LA METRALLA

No queremos repetir cosas conocidas. Ni volver sobre temas, ya tratados, que tienen como personaje despreciable sombras de flaqueza o de traición. A veces, el silencio puede ser también pena de infamia...

¿Habéis calado del todo la angustia entrañable del asedio de Teruel? Eran cuarenta contra uno. Venían en bandadas con gritos de odio y de locura asesina. Traían por centenares los tanques rusos y las armas automáticas por millares.

Un dato: fué el mismo día quince de diciembre, en el nacer de la ofensiva. El cielo de Teruel se cubrió hacia el mediodía, de aviones marxistas. Eran muchos; los aparatos de bombardeo sumaban sesenta Prieto había concentrado allí su flota aérea. Entonces, todavía, el zumbar de los motores rojos quería ser como un pregón de desafío. De aquella flota aérea jactanciosa, hoy ciento sesenta aviones faltan ya a la lista Cayeron para siempre bajo el batir de las alas de España. Un día y otro se fueron haciendo puntos negros sobre el rebrillar de la nieve o llamas y hierros retorcidos sobre las tierras adustas de Teruel. Su pregón de desafío es ya rumor de fuga cobarde...

Pero aquel día, todavía no. Sobre la ciudad dejaron varias veces su carga de muerte. El aire todo tenía sabor de pólvora y de sangre.

Cuando media hora después se alejaron, camino de Levante, otra nueva herida se había unido al martirio de Teruel: ciento dieciséis casas quedaban derrumbadas. Así empezó la ofensiva roja. Así ha vivido Teruel, triunfando a cada hora de la muerte, bajo el dolor de la metralla...

EN LA COMANDANCIA

Pasaban de mil las personas refugiadas en el edificio de la Comandancia. Había mujeres y muchos niños. A trescientos metros emplazaron los rojos su cañones de 15-5. A veinte metros, siete grandes tanques, día y noche, disparaban sus cañones contra el edificio.

Era el 18 de diciembre. Hasta el 7 de enero permaneció firme, asomada a un balcón que era trinchera, una banderita nacional, desgarrada y con sangre. Y sin la traición, seguiría allí.

Los rojos no se atrevieron a atacar de frente. Era empresa superior a sus fuerzas. Y recurrieron a las armas cobardes: a la metralla lanzada a voleo desde unos metros de distancia, a la dinamita... Así voló desgarradas sus piedras por la explosión bestial, un edificio contiguo que fué cinematógrafo cuando no silbaban las balas en Teruel. Entre los escombros quedaron seres débiles y la sección de ametralladoras de que disponían los sitiados. Ametralladoras y soldados de Franco, mujeres y niños de España encontraron entre las ruinas de un cine su tumba...

De este modo se metieron los rojos dentro del edificio. Pero la resistencia no se quebró. En el piso alto se aposentaron los marxistas; ocupaban también aposentos de la planta baja. Con el cantar de muerte de las ametralladoras horadaban los tabiques. El boquete se iba haciendo mayor. Por él, sin dar la cara, arrojaban las bombas de mano. Y desde el tejado, a través de las ventanas.

Así se «vivió» en la Comandancia de Teruel durante seis días, Pero la Comandancia no caía..., ¡no hubiera caído nunca!

EL TORMENTO DE LA SED

«Una noche se nos murieron dieciocho niños»... No, no había agua Desde el día 18 empezó a faltar y hasta el día 31, cuando ondeaban en La Muela dos banderas de España, no nevó. Aquel día sí; cuando era inminente la liberación, una barrera de nieve —nunca fué más sudario que entonces— detuvo el avance. Fué como una plaga terrible; como una mortaja blanca, con frío de muerte, sobre la ciudad en agonía...

Intentaron los sitiados llegar hasta la nieve para vencer la ofensiva de la sed. Pero los dos patios de la Comandancia, dominados desde el tejado por los rojos, eran coto ya de la muerte. Auguno, sin embargo, se lanzó, y la nieve se cubrió, en torno al cadáver, de un manchón rojo...

Quedaba un espacio pequeño, bajo el cielo, al que se podía llegar con menos peligro. Allí había nieve. Pero había un trincherón tétrico a lo largo, con cuerpos sin vida a medio cubrir por la tierra. Era «el cementerio»; el único lugar en donde se podían depositar los cadáveres.

La nieve estaba allí negra... No se pudo aplacar la angustia de la sed.

LOS HERIDOS

Hay que resaltar un hecho: los rojos no atacaron de frente al reducto nacional ni una sola vez. La imaginación de Prieto forjó aquellas gacetillas con sabor de folletines heroicos en los que aparecían los internacionales y los españoles que renegaron de su Patria asaltando los edificios con bombas de mano, a pecho descubierto, con empuje legendario

Nada de eso. Emplearon la dinamita y la metralla. Asesinaron sin compasión y sin riesgo. Para lo otro, para el ataque franco a pecho descubierto, les faltó hombría

Fué la metralla y la dinamita la que fué acumulando en los sótanos del edificio montones de heridos. Llegó a haber ochocientos, de los cuales solamente un porcentaje limitado eran combatientes

Más que el dolor de las heridas les consumía la fiebre de la sed. El agua que pudo guardarse en los primeros días del asedio estaba racionada al máximo A los enfermos y heridos, mediante receta facultativa, se les facilitaba media botella de agua diaria. A los niños se les ponía en fila al anochecer para darles un sorbo de agua. Como un tesoro maravilloso contemplaban los muchachos, con los ojos llenos de avidez infinita, aquellas gotas de agua.

La imprevisión de quien tenía obligación sagrada de prevenirlo todo, se manifestó también aquí: para curar a los heridos había, única y exclusivamente, porrones de agua hervida y pequeñas cantidades de clorógeno

Cuando faltó totalmente el agua cuando no se podía dar a los niños aquella pequeña ración que les dejaba conciliar el sueño, humedecidas las gargantas resecas, se acudió a engañar la sed mediante botes de mermelada.

LOS VIVERES

No faltaron los víveres. Hay dentro del panorama de la tragedia una nota cómica. En el edificio se encerraron al principio algunas vacas y un rebaño de ovejas. La dificultad estaba en asar la carne para más de mil pesonas y se resolvió utilizando como parrillas gigantescas los «sommiers» de algunas camas.

«HUMANITARISMO»

Todavía hay algunas agencias que vendiendo su dignidad, cegadas por el brillo del oro judaico, lanzan el pregón melifluo del humanitarismo que han evidenciado los marxistas durante las operaciones de Teruel «Es cierto —vienen a decir— que al principio de la contienda se cometieron villanías.

Pero ahora ha cambiado. Los combatientes marxistas rinden su culto a la caballerosidad». «Ahí está el caso de Teruel». Y en efecto... Desde las ventanas en que hacían su guardia los combatientes turolenses se presenció la escena terrible, infrahumana. Hay —había— en Teruel un hospital que llevaba el apelativo de «Nuestra Señora de la Asunción». Grandes emblemas de la Cruz Roja gritaban a todos los vientos que aquellas paredes cobijaban a heridos y enfermos. Aquel recinto era sagrado. En la fachada el letrero, grande, rotundo, rezaba: «Hospital de la Asunción de Nuestra Señora»... Llegó, en tropel, la horda, al ver que la ciudad no iba a ser defendida en su perímetro por la incapacidad de un jefe y se derramó por las calles desiertas y estremecidas de la ciudad. Tres tanques llegaron a diez metros de la fachada del hospital. Detuvieron su marcha. Sobre el ruído de los motores y el chocar de las planchas de acero triunfaban el clamor de los heridos graves. No podía haber duda ni aun para los extranjeros que ocupaban los carros, porque llegaba hasta ellos el lenguaje universal del dolor.

Fueron «humanitarios»... Uno, dos, cien disparos, a diez metros lanzaron sobre el hospital. Caía la metralla de los proyectiles sobre los heridos en combate, sobre las mujeres enfermas, sobre las enfermeras abnegadas. El dolor dejó paso a la muerte. ¡Humanitarios...! Como una burla sangrienta y terrible, en la fachada mordida por la metralla, se leía todavía: «Hospital de Nuestra Señora de la As...» Nada más. La ventana trágica abierta por un cañonazo «humanitario» había interrumpido la leyenda cristiana que amparaba, antes de la llegada de los nuevos bárbaros, a aquel cortejo de dolor y de sangre que se acogía al refugio de sus paredes.

ESPIRITU

Y sin embargo, en aquel infierno nadie pensó en rendirse. Tenían fe en España aquellos turolenses heroicos y sabían que las fuerzas nacionales llegarían pronto, con barro y sangre en los cuerpos recios y lumbre de gloria en los ojos, a salvarles de la zarpa del odio. Un hombre hizo estéril aquella superación de sacrificio. Dios y España le juzgarán un día...

Pero mientras, junto a su figura sin perfiles, se alza otra, magnífica: la de un alférez. Un simple alférez «estampillado», cuyo nombre acaso no se sepa nunca. Un proyectil de un tanque enemigo le partió en dos el brazo derecho. No pudieron curarle y él se lavó con agua la herida sangrante, y cubriendo su dolor con una sonrisa crispada en el rostro aniñado siguió allí, cara a la metralla y a la muerte, hasta el final. Por voluntad de Dios y deseo de España, el jefe auténtico de aquel reducto nacional era él: el alférez anónimo, encarnación del soldado de España, que siguió allí, con la estrella humilde mal prendida sobre la guerrera de soldado raso, triunfando sobre la flaqueza y venciendo al dolor. Si ha caído, su nombre desconocido y el fulgor de su ejemplo, triunfará de la muerte...

LA HUIDA

La rendición. Es ya conocido el triste episodio. Doscientos hombres se sublevaron, en nombre del Caudillo, contra la traición. Y se lanzaron a la aventura, bajo la noche cuajada de hielo. Entre el crepitar de los disparos atravesaron el Guadalaviar. Después de tres horas largas de angustia para recorrer cuatro kilómetros, bajo el fuego enemigo, llegaron a los brazos de España

Su grito en la noche fué sobrio y rígido: «Españoles de Teruel». Salió a recibirlos un capitán de artillería de una División de Navarra.

La tragedia había terminado para los ciento catorce de aquella primera expedición, capitanes de mares difíciles, que llegaron a buen puerto de España.

FINAL

He ahí algo de lo que nos ha contado este «evadido de Teruel», actor principal de la epopeya. Algo de lo que creemos no se había dicho todavía.

A la petición de su nombre ha vuelto a su respuesta firme: «¿Qué importa mi nombre?... «Aquello» lo hizo España. Yo soy... un falangista de Teruel».

Un día, mirando a Europa, con la frente alta, el Caudillo dijo: «Esta es España»... Las ruinas de Teruel, sobre los escombros han grabado la misma leyenda. Soldados y pueblo, camisas azules y boinas rojas labran en los campos turolenses el pedestal de la epopeya... «Aquí está Aragón por la grandeza de España»...

Schiller puso en boca de Wallestein esta frase: «para ganarse la vida, hay que saber jugársela a veces»... A aquellos hombres de Teruel les parecía la vida tributo menguado. Y supieron jugársela y perderla, una y cien veces, para ganar la grandeza y la libertad de España... La patria y sus hombres, en torno al Caudillo, sabrán recordarlo y premiarlo con sacrificio y largueza en el camino real de la victoria.

ORO:
PAGO
Cubano, 150
Americano, 152
RAMON DEL VALLE
M-7611 y M-8531
Tte. Rey 33. Edificio LIFE.

ESTAMPAS ESPAÑOLAS

Nacional-Sindicalismo

El delegado provincial sindical, don Gregorio Pérez Ortega, ha hecho a un redactor de «La Nueva España» importantes declaraciones sobre la forma en que ha de llevarse a cabo el funcionamiento de los Sindicatos de la Falange Española Tradicionalista y de las J. O. N. S.

—La organización sindical española—dijo—la fijará el Consejo Nacional de F. E. T. y de las J. O. N. S. Cuanto se realice con anterioridad tendrá carácter provisional y transitorio. No obstante, como medio de asesoramiento al mismo y por ser de urgente necesidad para resolver los muchos e importantes problemas planteados a la vida económica de las provincias que componen la España de Franco, se están organizando varias provincias con arreglo a un sistema que se someterá al Consejo y que permitirá conocer sus posibilidades y resultados.

Como ya dije en crónica anterior, y como ahora confirma el señor Pérez Ortega, se busca la supresión de la lucha de clases mediante una estrecha colaboración de empresarios, técnicos y obreros por medio de sindicatos verticales: un sindicato por cada rama de actividad.

—El Sindicato de cada ramo—continuó diciendo el delegado provincial sindical—será en su día Nacional y estará constituído por cincuenta sindicatos provinciales, uno por cada provincia. Cada Sindicato provincial de ramo está constituído por Secciones provinciales que representan un ciclo de producción o servicio de los que componen el ramo. Así, por ejemplo, el Sindicato provincial de la Alimentación lo compondrán las Secciones de Hostelería, que agrupa hoteles, pensiones cafés, bares, restaurants y balnearios; la de fabricación, que agrupa la producción de artículos alimenticios, tales como: harinas, embutidos, cervezas y gaseosas, destilerías, reposterías, pan etc. y por último, la de Distribución, que comprende carnicerías, pescaderías, fruterías, tabernas, etc.

Las Secciones provinciales están constituídas por subsecciones o gremios, que unas veces son locales, cuando la actividad está lo suficientemente desarrollada en la localidad, y otras comarcales o provinciales si la actividad está muy repartida en la provincia, pero sin núcleos de consideración.

Estas subsecciones están formadas por tres grupos: uno para empresarios; otro para técnicos, si existen en la actividad, y otro para obreros. Al frente de cada grupo están un delegado y un secretario que pertenecen a la categoría profesional representada por el grupo.

—Como organismos corporativos—agregó el señor Pérez Ortega—ya que el sistema ha de organizar corporativamente a España, son: Juntas técnicas de Subsección, como primarias, las de Sección de categoría inmediata superior, los Consejos provinciales de Sindicato, para la debida armonía y coordinación entre los distintos ciclos o Secciones provinciales, y, por último, el Consejo Nacional del Sindicato, para la misma misión, pero con carácter nacional. Para la coordinación entre los distintos Sindicatos del ramo y su unión con los órganos directores económicos del Estado Nacionalsindicalista, existirá el Consejo Nacional de Producción.

He reproducido textualmente lo dicho por el señor Pérez Ortega al periodista ovetense que le interrogó, porque nadie mejor que él para explicar el funcionamiento del Sindicalnacionalismo. Lo que se persigue principalmente es la supresión de la lucha de clases mediante una colaboración estrecha entre empresarios, técnicos y obreros. Los Sindicatos cortarán los abusos de unos y de otros y darán, como consecuencia lógica, un mayor impulso a la producción nacional.

Eduardo A. QUIÑONES

Oviedo, febrero de 1938.

Dr. ROSATI
DENTISTA
O-Reilly 64 — Tel. A-9422

Perfumería florazul
Creación Oriental

Londres abandonó todo proyecto de alianza con E. U

Borah está satisfecho de que no se llegue a hacer un Pacto con Norteamérica

WASHINGTON, febrero 22. (AP.)—Inglaterra parece que ha abandonado toda esperanza de establecer una alianza con los Estados Unidos, dijo hoy el senador William Borah.

Esta es la interpretación que ha dado a la decisión del primer ministro británico de hacer un gesto amistoso a Italia y Alemania, decisión que causó escenas tumultuosas en el Parlamento.

Borah, que no oculta la satisfacción que le produce el hecho de que haya quedado descartada la posibilidad de una alianza anglo-americana, cree que los recientes acontecimientos registrados en el Congreso de los Estados Unidos han ejercido influencia en la decisión inglesa.

Se refirió a las demandas de los aislacionistas de que el departamento de Estado revele si los Estados Unidos tienen algún convenio naval con la Gran Bretaña. El departamento de Estado contestó negativamente.

«No «ve nada significactivo» en el hecho de que Inglaterra se acerque a Italia primero que a Alemania a menos de que obedezca a que Italia no aspira tanto a colonias».

La tendencia de la política británica, predijo Borah, trata ahora de suavizar la actitud inglesa hacia las actividades del Japón en China.

Demoró la aprobación del proyecto de ley concediendo un crédito para los parados

WASHINGTON, febrero 22. (AP.)—El proyecto de ley autorizando al gobierno para disponer de un crédito de $250 millones para atender a

M.E.C.D. 2016

TELEFONOS Y CUBANELECO, ESTA NOCHE EN EL BASKET BALL FEMENINO

SE INICIARA MANANA, JUEVES, EL CAMPEONATO DE BASE BALL INTERNO DE LA UNIVERSIDAD

TOPICOS FUTBOLISTICOS

—Brillante triunfo de México en el torneo de futbol.
—Esta semana se sabrá si vienen a La Habana los ticos.
—La Juventud Asturiana, prepara una gran fiesta.

Por PETER

El equipo mexicano ganó el torneo futbolístico de los IV Juegos Deportivos Centro Americanos y del Caribe, venciendo en el match final celebrado en la tarde de ayer, en Panamá, al equipo de Costa Rica, con la anotación de 2 por 1. Y nos hemos adelantado a ofrecer esta noticia a lo cimero de nuestra sección de hoy, porque nosotros fuimos unos de los que dijimos que México había dicho a los jugadores ticos que pertenecían a los teams mexicanos, que en caso de que ellos tuvieran que discutir la serie final con México, que no alinearan. Y aunque parece que en un principio así se había decidido, lo cierto fué que a última hora cambiaron los mexicanos de parecer, y el once representativo de los costarricenses, alineó con todos los jugadores que habían estado jugando, esto es, con los dos Bolaños que estaban jugando en Chile, y con los otros jugadores que estaban desplazados en los equipos de México. Ayer oímos la segunda parte del encuentro entre Costa Rica y México, por La Voz de Panamá, y pudimos confirmar esta noticia que damos, y la cual ofrecemos con satisfacción, ya que así el triunfo de México es digno de todo elogio, que somos los primeros en reconocer.

LOS MEXICANOS CUIDARON MUCHO EL EMPATE

Una vez que México se vió con el score 2 por 1 a su favor, se dedicó más a la defensa que al ataque, razón por la que algunos avances no culminaron en gol, ya que su tripleta central se encontraba retrasada. Fué una táctica buena, porque si Costa Rica empataba ese match, ganaba el campeonato. Azpiri fué uno de los más trabajadores en los últimos veinte minutos, así como también el Titi. Además, los mexicanos se dedicaron en los últimos momentos a echar balones fuera. No obstante, en los finales del match se produjo un serio ataque a la puerta mexicana, y el goal parecía inminente para Costa Rica, pero en ese momento, un mexicano, —no dijo la radio quién—despejó el peligro.

SE DABA POR SEGURO EL TRIUNFO DE LOS TICOS

Mirabal, el referée, parece que actuó bien. Muy pocas fueron las veces que oímos decir que se había equivocado. Y eso que, los locutores eran decididos partidarios de los mexicanos.

Al final del match, hablaron varias personas por La Voz de Panamá, y entre ellos, un corresponsal de Costa Rica en Panamá, quien dijo que había sido una sorpresa el resultado del juego, pues tanto en San José como en Panamá, se esperaba la victoria de los ticos en ese match final. Dijo el panameño, que habló como neutral en la lucha deportiva, que el equipo de Costa Rica, no sabe por qué, no jugó con la cohesión que lo había hecho en sus otras salidas.

¿QUE LES PASA A LOS COLEGIALES DE TISCORNIA?

La Escuela Pública 109, de Tiscornia, parece que ha desistido de competir en el Campeonato Juvenil que se está celebrando los domingos por la mañana en los terrenos de Víctor Muñoz. Ya van dos domingos que falla. Y en esta ocasión le tocó ganar por la vía del forfeited al equipo del Casino Español de Almendares. Así es que solamente se efectuó un match, el de la Escuela Pública 39, de Puentes Grandes, y el Nacional Foot Ball Club, que ganó el primero con la anotación de dos a uno. Blanco fué el anotador de los dos goals de los colegiales, en el primer tiempo. Y Valdés, fué quien hizo el de la honrilla del Nacional, en el segundo tiempo, de fuerte chut. Arbitró Dunjó.

Los juegos del próximo domingo, son los siguientes: Club Deportivo Español, de Almendares, contra la Escuela Pública 39, de Puentes Grandes. Y en el segundo encuentro, caso de asistir los muchachos de Tiscornia, jugarán con el Nacional. Los árbitros designados son Dunjó y Junquera.

ESTA SEMANA CONTESTARAN LOS DE COSTA RICA

En estos días se sabrá si el equipo de futbol de Costa Rica viene a La Habana a discutir con el equipo Nacional cubano, la serie eliminatoria por el Campeonato del Mundo. El domingo estuvimos hablando con el señor Pedro Gil, Tesorero de la Asociación de Foot Ball de la República de Cuba, y nos dijo que se había recibido un cablegrama el sábado del señor De Beche, Presidente de la Federación de Futbol de Costa Rica, que se encuentra actualmente en Panamá, anunciando que en los días de esta semana resolvería definitivamente lo del viaje. Y como ayer terminó el equipo tico su misión en Panamá, esperamos que de hoy a mañana se decidan a contestar a las autoridades cubanas del balompié. Ojalá que la derrota sufrida con México, ayer, no haya enfriado los entusiasmos de los directores del futbol costarricense, pues la verdad es que en Cuba hay grandes deseos de ver un equipo de esa República, ya que en dos o tres ocasiones, equipos de La Habana han estado de visita en San José, jugando un buen número de partidos en «La Sabana».

DESDE EL VIERNES, BOLERO TIENE UNA HIJA

Bolero, el gran medio de la Juventud Asturiana, ya es padre. Desde el viernes de la semana pasada, ha visto aumentado su hogar. El equipier astur esperaba un macho para que fuera su sucesor en el equipo de los toros, pero «esos señores de París» se equivocan muy a menudo en el envío de los niños chiquitos. A pesar de eso, Bolero recibió el envío con igual satisfacción, ya que en realidad, la niña es encantadora. Bolero nos dió la noticia el domingo, y poco faltó para que se le cayera la baba.

Lo felicitamos sinceramente, y esperamos a que dentro de algunos años la veamos de Presidenta del Comité de Damas de Juventud Asturiana, ya que no un nuevo medio, como aspiraba Bolero.

PREPARA LA JUVENTUD UNA GRANDIOSA FIESTA

Hay actividad en la veterana sociedad «Juventud Asturiana».

Esa actividad es debida a que ya ha empezado a moverse la Comisión nombrada por la Junta Directiva, para la debida organización del gran festival «Agradable Despertar», que se celebrará en todos los jardines de «La Tropical» el domingo 10 de abril.

Fiesta que promete tener resonancia y un éxito fenomenal, porque la propia Junta Directiva es la organizadora de ella, y además, porque, como dice Lacera, el digno Presidente de los «Toros», la Directiva que él preside da pocas fiestas, pero buenas.

Ya se está en tratos con seis de los mejores conjuntos musicales de La Habana, que deleitarán a los bailadores con la ejecución de las piezas más de moda y sin descanso, para que dancen a más no poder todos, chachos y chachas.

El Secretario, Cotarelo, nos prometió más detalles para en breve, pues anoche estaba sumamente atareado, preparando el «montón» de entradas, grande como una casona, y el no menos «montón» de invitaciones para ellas.

Informaremos a los innumerables simpatizadores de «Juventud», a medida que vayamos teniendo noticias.

NUEVO EQUIPO DE BALOMPIE HAY EN MARIANAO

«Febrero 19 de 1937.

Señor «Peter» Fernández
«Tópicos Futbolísticos».
Señor:

En nombre de la Comisión Deportiva del Instituto de Marianao, me complazco en felicitarlo por la labor tan desinteresada y a la vez esplendorosa que usted realiza por el bien del balompié en Cuba por sus planas en el DIARIO DE LA MARINA.

El motivo fundamental de estas líneas es para agradecerle que diera a la publicidad que el Instituto de Marianao se encuentra entrenando un equipo de balompié que saldrá al campo de la batalla con todo el valor y decencia que ellos saben hacerlo.

El equipo se encuentra bastante equilibrado con pinos nuevos, ansiosos de gloria, y entre ellos sobresalen: «Bebo» Alvarez, Estebita, Richards, «Tinico» Alcober, Cela, Moreno, Menéndez, Jústiz y otros.

Esperando vernos complacidos al publicar esta noticia, me despido de usted instándolo a que siga luchando por el balompié, que él lo merece.

Fraternalmente.

H. C. SEGURA,
Comisión Deportiva del Instituto de Segunda Enseñanza de Marianao».

MARIANO ARILLA VENCIO A KID JABAO EN SAGUA

Mariano Arilla el sensacional pugilista español, derrotó el pasado domingo en esta ciudad ante un numeroso público, a Kid Jabao por decisión unánime de los jueces en la pelea estelar a diez rounds de un magnífico programa de boxeo que despertó un inusitado entusiasmo en la afición del viril deporte de los puños. Arilla se encuentra en gran forma, pues en esta pelea donde le propinó una soberana paliza a su adversario lo demostró palpablemente, ganando nueve de los diez rounds dándole una verdadera lección de boxeo a Jabao que completamente desconcertado por la manifiesta superioridad del hispano recurrió a toda clases de suciedades, asestándole dos formidables cabezazos a su científico oponente, uno en el séptimo round que lo hizo sangrar abundantemente y el otro en el último acto en la ceja del ojo izquierdo aun más contundente que lo bañó nuevamente en sangre, pero el valiente español continuaba su incesante ataque como un verdadero león arrancando continuas y prolongadas ovaciones del numeroso público que emocionado, se encontraba de pié en esos instantes admirado del valor y coraje de Mariano Arilla.

En el semi final, el notable y valiente Chino Remediano en una reñidísima pelea venció por k. o. en el tercer rounds al no menos valeroso José Luis Sesma de la Habana. Este muchacho fué grandemente ovacionado por el público por las demostraciones de vergüenza y amor propio que ofreció pues antes del golpe definitivo fué lanzado tres veces a la lona y siempre se levantó.

En una pelea especial a seis rounds el terrible pegador Jesús Ricardo derrotó a Kid Guamuta por k. o.

FALTAN CINCO PLAYERS POR FIRMAR CON EL EQUIPO DE BROOKLYN

NUEVA YORK, febrero 22, AP.—Los Dodgers de Brooklyn anunciaron hoy que 32 jugadores de su lista de players oficiales para la temporada de 1938 han firmado ya sus contratos, quedando solamente cinco por entenderse con el astuto Larry Mc Phail.

Harry Lavagetto, infielder, firmó hoy, y se espera que nuevos papeles retornen. Los players sin firmar, son: Pitcher Matcher, Fitzsimmons, Hamlin; los infielders Leo Durocher, Buddy Hassett y Woody English y el outfielder Henie Manush.

VIRBET ESTA SOSTENIENDO UN BUEN PASO EN ORIENTAL PARK

Rechazó el reto de un grupo superior en la cuarta carrera para anotarse el triunfo. Desde el comienzo de la carrera figuró al frente del grupo y no dió cordel alguno

PARA ESTA TARDE UN BUEN PROGRAMA EN ORIENTAL PARK

La forma excelente de que está gozando Virbert desde hace varias semanas es realmente algo asustante. Ayer, con un grupo ligeramente superior a los anteriores, el hijo de Vito dió otra prueba más de su clase y consistencia. Tomó la presidencia desde la arrancada, regateó un rato con los que le salieron al paso y se mantuvo fácilmente hasta el final, cuando fué ligeramente movido para rechazar el reto del veterano Tom Jack que se acercaba a gran velocidad por el centro del track.

Así fué como quedó consumado el triunfo del ejemplar de Miranda en la carrera «The George Washington» que se corría en el cuarto turno.

Después de haber recibido los fanáticos con alegría la victoria de ese consistente favorito, una chispa eléctrica se sucedió en la carrera de los ejemplares de tres años cuando Lady Myrtle, montada por Loreto Avila logró al fin hacer la cruz en este meeting. En esa justa Gentleman Jack tomó una buena delantera en la curva lejana cuando Oscar Pernia, sobre el favorito Fast Start se quedó dormido completamente. Cuando el líder comenzó a cansarse, el debutante inició un rush que pudo darle la victoria, pero justamente en ese momento Lady Myrtle, a quien Pernia había permitido ponerse en igualdad de condiciones, lo estorbo frente al Jockey Club para seguir viaje a la meta con un pago de $36.40.

El primer dead-heat de la temporada

El primer dead-heat de la temporada sucedió en la tercera justa ganada por Mynah, cuando Gift Contour y Johnny O llegaron a la meta, según resultado de la «cámara finish», en igualdad de condiciones, en discusión del tercer lugar. Con esto, los boletos de tercer lugar de ambos ejemplares quedaron divididos a partes iguales.

Buenas montas de Nico Fernández

Nico Fernández llevó a cabo dos buenas montas para las dos primeras carreras del Daily Double. Sobre Animosity y Pekín se esmeró de manera notable para dar lugar a un pago de $53.60 en dicha combinación. Al primero lo trajo desde quinto lugar para perseguir a High Shoes en la recta final y pasarlo frente al Jockey Club y con Pekín lo mantuvo en place en un regateo con Seminole Queen para pasar cuando el favorito Quidam dió una de sus acostumbradas muestras de cansancio.

Ahora, aparte de las glorias que acaparó con esos dos ejemplares las perdió con su indecisión que tuvo con Gift Contour en la tercera, quien pudo haber ganado esa justa sin muchos contratiempos.

Dos buenos ejemplares debutan hoy

Dos buenos ejemplares debutarán en el programa de esta tarde en Oriental Par. Mis Lou Ellen, primer elegible de la tercera justa a seis furlones y Celtic Legend, partipante del evento principal que será corrido en el quinto turno, poseen suficientes cualidades para hacer un papel excelente en sus respectivos eventos.

El primero que corrió aún el jueves pasado en Hisleah Park por $2,000 puede vencer sin mucha dificultad a Amqui, Thisway y Cherry Point, los tres ejemplares que mejor lucen en esa tercera justa. Verdad es que a pesar de ser un equino de mucha velocidad inicial, se para mucho en los tramos finales, pero también es muy cierto que con las 93 libras que lleva puede correr libremente, sin molestia de ninguna clase.

El otro, Celtic Legend, es también de más calibre, pero estando todos sus rivales de ese evento en muy buenas condiciones es difícil que logre anotarse en su primer salida. Nosotros, después de analizar bien a cada uno de los contendientes, nos quedamos con los dos finalistas, Cumberland y Envee, que haciendo un buen esfuerzo en la recta deben vencer a Alanova, que posiblemente emergerá vencedora del duelo tremendo a que se someten los líders.

Dos carreras largas

De las dos carreras a milla combinadas por Own Pons, la cuarta y la última, la primera a pesar de ser la de más calibre debe corresponder a un solo ejemplar. Thoth, equino perteneciente a J. V. Keefe Jr, ha competido con mucho éxito en grupos más fuertes que este de hoy. Por eso creemos que ni Magic Arrow, Safe Porte ni Last Harvest sean capaces de vencerlo hoy.

La otra nos gusta algo por Roping si es que Nico Fernández sabe sacarlo mucho más cerca del grupo que en su anterior. De no ser así el triunfo puede corresponder a Gift Contour o a Surely, que últimamente ha estado corriendo bastante bien.

GENARO LOPEZ

Es urgente que vea hoy mismo al señor Granpera o llame por teléfono.

SELECCIONES DEL «DIARIO»

(Por Blue Wrack)

PRIMERA CARRERA
(6 furlongs)
1—Katherine R.
2—Mantados.
3—Meeting Place.
4—Shadowgraph.

SEGUNDA CARRERA
(6 furlongs)
1—Pekin.
2—Kitty-s Rival.
3—Ogle.
4—Hooligan.

TERCERA CARRERA
(6 furlongs)
1—Cherry Point.
2—Amqui.
3—Miss Lou Ellen.
4—Cap. Byam.

CUARTA CARRERA
(1 milla y 1.16 avos)
1—Thoth.
2—Last Harvest.
3—Safe Porte.
4—Magic Arrow.

QUINTA CARRERA
(6 furlongs)
1—Emvee.
2—Alanova.
3—Buy Straight.
4—Celtic Legend.

SEXTA CARRERA
(1 milla y 60 yardas)
1—Roping.
2—Gift Contour.
3—Surely.
4—Noreda.

VENCIO «PANCHON» MARTINEZ EN PARIS

PARIS, febrero 22. (AP).—Panchón Martínez, joven boxeador noqueó esta noche a su oponente el francés Georges Jais, en el segundo round de la pelea que ambos celebraban.

COMENZARA EL 24 LA JUSTA DE PELOTA DE LA UNIVERSIDAD

Habrá un doble header, con entrada gratis, y actuarán dos buenos teams amateurs

El próximo jueves, día 24, a las dos de la tarde, se inaugura en el Stadium de la Universidad el campeonato inter-facultades de baseball, de conde ha de salir, no sólo el futuro manager del team de baseball de los Caribes, sino el equipo en sí.

Se han organizado tres conjuntos equilibrados, que han sido puestos en manos de Vitico Muñoz, Sergio Macías y Tino Argimón, y se tiene la impresión de que han de ofrecer una batalla de interés.

El jueves jugará el team azul, dirigido por Vitico, frente al rojo, que comanda Tino Argimón. El sábado jugará el equipo azul con el blanco, que tiene por director al popular Sergio Macías, y el domingo, jugará el team de Argimón, con el de Macías.

El campeonato consta de tres vueltas, será supervisado por el doctor Francisco de la Carrera, director deportivo de los estudiantes, y se extenderá hasta el 20 de marzo, cuando se dará a conocer el team que ha de representar defintivamente al Alma Máter en la justa anual de la Liga Nacional de amateurs.

Para la fiesta de inauguración se ha combinado un buen programa. El team rojo y el azul actuarán en el primer turno, y después jugará el equipo Varsity frente a los muchachos del ADC.

Como la entrada es gratis, se espera una buena invasión de fanáticos en el Stadium mejor construído de Cuba.

Los atletas han sido repartidos en la siguiente forma:

Team Rojo... Capitaneado y dirigido por Tino Argimón... Lo forman: Luis Soto, Eduardo Rodríguez Luyan, Alberto Lapeira, Arturo Escobar, Francisco Arazosa, Maximiliano Pérez, Angel Rivacoba, Manuel Castro, Leonardo González, Pedro Deschapelles, Mario Macías, Manuel Fajo, Eddy López, Justo González, Raúl Díaz Galup, José Abay.

Team Azul... Dirigido por Vitico Muñoz... Lo integran: Ramón Carneado, Guillermo Obio, Arturo Ojeda, José Rodríguez, Marcelino Calienes, Mariano Montalvo, Manuel Mosquera, Carlos Díaz, Manuel Rivas Coba, Baby Fernández, Juan Argudín, Ildefonso Alsina, Aníbal Pérez, Evelio Rovira, José Ubieta, Pancho Tellechea, J. Pérez Hernández, Eradio Alonso.

Team Blanco... Dirigido por Sergio Macías... Lo forman: Manolo Alonso, José Cruz Escalona, Guillermo Ramírez, Mariano Pina, Alejandro Crespo, Ricardo Espino, Daniel Carrballo, Guillermo Muñoz, Néstor Pérez, Merito Vigil, Judas Pacheco, René Cuervo, René Ruiz Coba, Esteban Macías, Teobaldo Hernández, Antonio Fernández.

SE OFRECERA ESTA NOCHE EL SEGUNDO DE LA SERIE SENIOR FEMENINA

Esta noche se juega en el floor del Cubaneleco, comenzando a las nueve y media, el segundo encuentro de la serie de basketball senior femenina, a la cual se ha reducido la zona de La Habana de la justa de esa categoría de la Asociación Atlética Femenina de Cuba.

Los quintetos del Cubaneleco y del Teléfonos se han de enfrentar en este encuentro, prometiéndose un buen game para los fanáticos, match en el cual si ganan, cosa que no tiene nada de particular, las chiquillas del Cubaneleco lograrán empatar con las del Teléfonos en la misma, pero si son las telefonistas las vencedoras, entonces ellas tomarán ventaja de dos juegos en esta importante serie.

Ya lo saben los fanáticos, la cita de hoy es en el Cubaneleco, a las nueve y media de la noche. Acuérdense que los consérvenses son los votos para el concurso de Simpatías de los 60 minutos de Sports...

SERA MAÑANA EL JUEGO DE LA SERIE DE BASKET SOCIAL

Discutirán en el floor del Cubaneleco, el éxito de la jornada de los Sociales

Mañana jueves a las nueve y media de la noche, y en el floor del Club Cubaneleco, se efectuará el tercer match de la serie Club Atlético de Ranchuelo y Liceo de Guanabacoa.

Ambos equipos están decidiendo la serie final inter zonas por el campeonato de basket ball de la Liga Social de Amateurs de Cuba. Los guanabacoenses son los campeones de la zona de la Habana y el Atlético resultó campeón de la del interior.

Como ya se ha publicado, los ranchueleros obtuvieron sendas victorias en los dos primeros partidos de esta serie final: pero, desde luego, disfrutaron de la ventaja de jugar en su patio, en floor pequeño, que —como es lógico—conocen perfectamente. El game de mañana debe marcar la primera victoria del Guanabacoa en la serie, por cuanto ellos mismos, deliberadamente han escogido el floor del Cubaneleco por estimar que en un piso de grandes dimensiones, un team pasador y ligero como el de la capital ostenta la ventaja.

Hemos venido publicando que, de llegar a su límite esta decisión, las fechas de los juegos serán las siguientes: mañana jueves, a las nueve y media de la noche; el viernes 25 a las seis de la tarde; el sábado 26, a las nueve y media también de la noche. En la noche del sábado, después del match, se efectuará en los salones del Liceo de Guanabacoa un suntuoso baile y la solemne entrega de los trofeos relativos a este campeonato Nacional.

El juego de mañana será la presentación oficial a la afición habanera del sensacional equipo del Club Atlético de Ranchuelo y la consagración de esas dos luminarias actuales del basket que responden por los Jimaguas García. Otro sensacional jugador cienfuegueros, pero que reside y milita en Ranchuelo Luis Sanjurjo será también admirado. El Ranchuelo estrenará mañana su lujoso equipo de team visitador. Se trata de uniformes costosísimos, adquiridos en los Estados Unidos y que llamarán poderosamente la atención por su novedad y lujo.

EL CLUB NAUTICO DEL COMERCIO VA A TENER REMEROS

La próxima temporada en la Playa Santa Fe tendrá un buen número de atracciones

La junta directiva del Náutico del Comercio, mirando que el sport favorito de la juventud comercial, y en general la juventud toda es el de la natación, no ha descansado ni un momento desde que el club nació hasta conseguir lo q. es hoy una realidad; la adquisición que acaba de hacer en la playa de Santa Fe, de una casa club balneario llena de comodidades, donde podrán los socios de este simpático club, disfrutar la temporada de 1938 con todo el confort posible. Un salón para pasar las vacaciones, grandes bailes los domingos por la tarde con las mejores orquestas, diversiones amenas para transcurrir las horas plácidamente con el aire oxigenado del mar, como dominó, ajedrez, un amplio salón de lectura, y los frecuentes torneos deportivos que organizará la comisión de playa, y que ha de mantener la atención constante de los socios en este aspecto.

Sin embargo esto no es todo; la directiva está en tratos para adquirir un crew de remos y organizar un potente team de remeros que sea capaz de competir en regatas próximas y dejar en buen lugar los colores del Club Náutico del Comercio.

Uno de los muchos acuerdos adoptados por la última junta general y que consideramos de gran acierto, ha sido el abrir un plazo de inscripciones durante este mes a cambio de una módica cuota de entrada y mensual. No hay que olvidar que estas ventajas desaparecerán para el próximo mes, y que el deseo del Club Náutico del Comercio, es que disfruten todos los jóvenes del comercio y demás deportistas de las comodidades que les brinda, para que en todo momento puedan estar satisfechos de pertenecer a un club que mira por el beneficio de sus compañeros con el menor sacrificio posible compatible con la buena marcha del Club.

FERIA EXPOSICION INDUSTRIAL DE CUBA

RANCHO BOYEROS

HOY — COMPETENCIAS — HIPICAS. ARRIESGADOS JINETES Y AMAZONAS. — HOY

24 FEBRERO 27
EXPOSICION AVICOLA
PATROCINADA POR LA
ASOCIACION NACIONAL DE AVICULTURA
LAS MEJORES AVES DE PURA RAZA

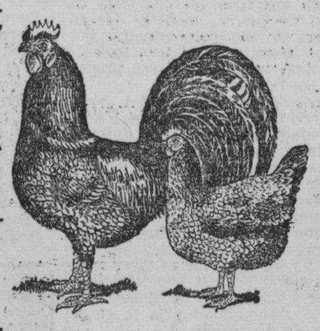

OMNIBUS AL MINUTO RUTAS 31 Y 76.

PARADERO AGUILA Y DRAGONES 15 CENTAVOS IDA y VUELTA.

23 MIERCOLES 23
GRAN BAILE DE MASCARAS EN EL CABARET DE LA FERIA.

25 VIERNES 25
CONCURSOS DE SEPTETOS — VALIOSISIMOS PREMIOS EN EFECTIVO

RESULTADO DE LAS CARRERAS DE AYER

Copyrighted by Regal Press

47 Day FEB. 22, 1938 Weather CLEAR Track FAST

396 ORIENTAL PARK, CUBA — PRIMERA CARRERA 6 Furlongs 4YO&Up — Purse $400 Claiming

Ind	Horses	W	PP	St	¼	½	¾	Str	Fin	Jockey	O	C
378	Animosity	110b	5	4	6 1½	4 nk	2 1½	1½		A J Frnandz	3	3
376 4	High Shoes	*108b	2	2	1 3	1 4	1 2	2 4		E Castell	8-5	4
382 4	Lugen Lugage	*108b	10	1	5 hd	5 2	4 1½	3 2		F Kenney	3	2
326	Flying Sixty	*100b	8	7	7 1	6 1	5 1	4 2		B Goicochea	10	4
345	Dimond Digger	108b	6	5	3½	3 hd	3 1	5 nk		J Paz	5	5
276	Sitting Pretty	*100b	3	9	8½	8 1	7 3	6 5		B Hacker	5	8
370	Fractious	110b	4	3	2 2	2 1	6 hd	7 hd		A F Martinz	12	5
305	Donna Tutti	109	1	6	10	10	9 5	8 2		O Pernia	20	20
358 4	Buds Choice	*103½b	9	8	4 1	7½	8 1	9 6		L Romero	20	60
339	Titanical	*105b	7	10	9 3	9 3	10	10		R Conner	8	30

P 2:44 Off 2:46 Time 23 1-5 48 1:13 2-5

Value to Winner $260—A Jardon b h 5 Witchmount—Hasten Polly Start GOOD from Gate Start GOOD from Gate Won DRIVING Place SAME Animosity finished with a rush and won going away High Shoes saved ground and had no mishaps Lugen Luggage on the outside rounding the stretch turn Sitting Pretty began slowly Buds Choice was outrun Titanical dwelt at the start and could not improve position (CP $500)

Animosity 10 60 5 40 3 00 High Shoes 4 40 2 60 Luggage 4 00

397 ORIENTAL PARK, CUBA — SEGUNDA CARRERA 6 Furlongs 4YO&Up — Purse $400 Claiming

Ind	Horses	W	PP	St	¼	½	¾	Str	Fin	Jockey	O	C
366 3	Pekin	113	2	3	3 1½	2 1½	1 hd	1 3		A J Frnandz	4	5
366 2	Quidam	108b	9	1	1 2	1 2	2 1½	2 hd		C Martinez	7-5	7-5
(352)	Seminol Queen	*106b	3	2	2 hd	3 3	3 2	3 hd		B Goicochea	5	8
390 2	Flo Along	*105	1	6	6½	4½	4 2	4 2		R Conner	5	6
379	Flying Arab	*108	6	9	8 hd	7 hd	6 hd	5 1		F Fernandz	8	10
384	Rose Hazen	*108b	7	10	9 1	9 3	7 1	6 hd		J Monroy	2½	2
366	Disruption	*108	5	4	4 hd	5 2	5½	7 nk		E Castell	20	20
371 3	Exception	*103b	8	5	5½	6½	8 2	8 2		B Hacker	20	10
372 3	Friend John	113b	4	8	7½	8½	9 4	9 3		O Pernia	6	6
390	Redwick	*111b	10	7	10	10	10	10		F Kenney	20	20

P 3:15 Off 3:16 Time 23 1-5 47 4-5 1:13 2-5

Value to Winner $260—C H Gato br g 6 Happy Time—Pocomoke Start GOOD from Gate Won EASILY Place DRIVING Pekin drew away at the end Quidam had no mishaps Seminole Queen closed well Flo Along made up some ground under urging Friend John showed an even effort Rose Hazen was was slow to begin and outrun in early stages Disruption had no mishaps Flying Arab stopped (Claiming Price $500)

Pekin 11 80 6 00 4 40 Quidam 4 00 3 60 Seminole Queen 4 80

DAILY DOBLE—ANIMOSITY and PEKIN $53 60

398 ORIENTAL PARK, CUBA — TERCERA CARRERA 1 Mile and 60 Yards 4YO&Up — Purse $400 Claiming

Ind	Horses	W	PP	St	¼	½	¾	Str	Fin	Jockey	O	C
388 3	Mynah	105b	6	3	4 1	2½	1 hd	1 hd	1 1	F Fernandz	3	3
389	Gallic	115	9	6	1 1	1 2	2 3	2 1½	2 1	J Marrero	2	2
$ 378 3	Gift Contour	108b	2	1	6½	6 hd	5½	4 2	3 1	A J Frnandz	2½	4
$ 373	Johnny O.	110	5	8	5 hd	4 hd	3 hd	3 1	3 4	A F Martinz	12	15
363	Wandering Gold	110	10	5	3 1	5 1	6 1	5 1	5 2	J Paz	5	10
344	Bandersnatch	*98b	7	2	2½	3 1	4 1	6½	6 hd	B Hacker	10	15
360	Mary Francine	*105b	1	9	9 2	8 2	8 3	8 3	7 2	R Conner	20	30
375 3	Bulstrode	*108b	4	4	7 2	7 3	7 2	7 1	8 4	J Monroy	2½	3
375	Flavor	112½b	3	10	10	10	9 2	9 5	9 6	F Winters	15	15
350	Vitonina	*103½b	8	7	8½	9½	10	10	10	L Romero	20	20

P 3:64 Off 3:45½ Time 24 48 1½ 1:15 3-5 1:42 3-5 1:46 4-5

Value to Winner $260—T R Marullo ch m 8 Stimulus—Minima Start GOOD from Gate Won DRIVING Place SAME Mynah drew away under urging in the final sixteenth Gallic had no mishaps Gift Contour slipped through, on the inside, entering the stretch and held on well Johnny O finished with a rush on the outside and got a dead heat with Gift Contour Wandering Gold had no excuses Bullstrode could not menace the leaders (Claiming Price $500) ($—DEAD HEAT)

Mynah 7 80 4 40 3 60 Gallic 5 80 6 20 Gift Contour 2 60 Johnny O 4 40

399 ORIENTAL PARK, CUBA — CUARTA CARRERA 6 Furlongs George Washington — Purse $400 Claiming

Ind	Horses	W	PP	St	¼	½	¾	Str	Fin	Jockey	O	C
(384)	Virbet	*110b	5	1	1½	1 4	1 1	1 1		R Conner	6-5	8-5
349 2	Tom Jack Jr	115	2	3	2 hd	3½	2 hd	2 1		A Fernandz	4	3
381 4	Little Paula	*108	1	6	5 hd	5 1	4½	3 1		J Monroy	3	5
384 3	Forewarned	115b	3	4	3 1	2 hd	3 1	4 nk		J Marrero	2	2
363 4	Benefit	*110b	4	2	4½	4 hd	5 1	5 8		B Hacker	3	3
(360)	Dick Weidel	115	6	5	6	6	6	6		C Martinez	10	10

P 4:16 Off 4:17 Time 22 2-5 47 2-5 1:13

Value to Winner $260—S Miranda br g 5 Vito—Our Luck Start GOOD from Gate Won DRIVING Place SAME Virbet saved ground and held on well to the end Tom Jack Jr on the outside in stretch finished well Little Paula came thru, on the inside, entering the stretch and closed gamely Forewarned faltered under pressure in the stretch run Benefit moved up on the outside rounding the stretch turn and then hung Dick Weidel could not menace the leaders (Claiming Price $500)

Virbet 4 80 3 00 3 20 Tom Jack Jr 4 60 3 80 Little Paula 9 00

400 ORIENTA PARK, CUBA — QUINTA CARRERA 5 & 1-2 Furlongs Arandora Star S S — Premio $400 Claim

Ind	Horses	W	PP	St	¼	½	¾	Str	Fin	Jockey	O	C
367 3	Lady Myrtle	*97b	6	1	3 1	3 hd	2 hd	1 1		L Avila	5	5
——	Bit of Action	*106b	4	7	5 2	4 1	3½	2 hd		B Hacker	8	12
394	Gentlman Jack	*106b	7	4	2 2	1 3	1 3	3 3		R Conner	3	5
——	Fast Start	109b	3	3	1 hd	2 2	4 3	4½		O Pernia	7-5	4-5
342	Philigal	113b	5	6	8	6 hd	6 1	5 2		C W Smith	3	2½
367 4	Good Exchange	109	8	5	4 hd	5 1	5½	6 hd		A J Frnandz	20	30
362	Eastorian	106	2	8	7 hd	7 2	7 4	7 6		F Fernandz	4	6
367	Ace Fesseaden	111b	1	2	6 hd	8	8	8		J Paz	20	20

P 4:45 Off 4:50 Time 23 3-5 48 1:08 2-5

Value to Winner $260—A Alvarez b f 3 Kai Feng—Laura Macey Start GOOD from Gate Won DRIVING Place SAME Lady Myrtle saved ground and wore down the leaders in the final drive Bit of Action moved up when called upon and finished with good courage, on the outside Gentleman Jack fractious at the post showed speed all the way and had no mishaps Fast Start moved up nearing the stretch turn and then faltered Philigal was pinched back after the start Good Exchange bore in sharply after the break Eastorian propped at the start (C P $500)

Lady Myrtle 36 40 12 06 7 20 Bit of Action 5 20 4 40 Fast Start 5 00

401 ORIENTAL PARK, CUBA — SEXTA CARRERA 1 Mile and 60 Yards 4YO&Up — Purse $400 Claiming

Ind	Horses	W	PP	St	¼	½	¾	Str	Fin	Jockey	O	C
——	Pompish	*96	8	4	8 2	6 hd	3 1	1½	1 3	B Hacker	6-5	7-5
(375)	Ben Sweep	111b	2	9	7 1	7 1	5½	2 hd	2 5	J Boucher	2½	2½
377 2	Mamuck	102b	3	1	5 2	4½	2 hd	3 2	3 3	F Fernandz	2½	2
387	Diantha	*105	7	2	1 1½	1 1	1 1	4 1	4 3	R Conner	20	20
387	Ducaster	*108	10	3	3 4	3 2	6 3	5½	5 1	F Kenney	10	10
387 4	Mickey's Boy	*108b	1	7	2 1	2 3	4 hd	6 3	6 1	J Monroy	5	8
377 4	Orac	*106b	4	6	6 1	8 2	8 1	7 2	7½	B Goicochea	8	10
387	Empress Motler	108b	9	10	9 2	10	10	8 1	8 3	A J Frnandz	20	20
387	Artful Prince	113b	6

JOE LOUIS DISCUTIRA ESTA NOCHE SU CORONA FRENTE A NATHAN MANN

ANUNCIAN PARA EL PROXIMO SABADO OTRO GRAN PARTIDO DE POLO EN LA CIUDAD MILITAR

DESDE EL BULL PEN

Por PEDRO GALIANA

NO BUSQUE ESTO EN LOS BOX-SCORES:

Branch Rickey, vicepresidente de los Cardenales, ha examinado la posición de los clubs de la Liga Nacional, «en el papel», y dice que de acuerdo con las listas de jugadores que cada uno ha presentado para la temporada, los Piratas deben ganar el gallardete de 1938 . . . «Si los Piratas pasen de acuerdo con la novena que pueden presentar en el field, serían los ganadores del campeonato»—ha dicho Rickey . . . «Los Cubs de Chicago también lucen fuertes contendientes en el papel, y, los Giants son siempre de temer, debido al juego defensivo que hacen... Los Cardenales no deberían pasar del séptimo lugar»—afirma Rickey. «Mas, afortunadamente, siempre ocurren sorpresas en el baseball» . . . «Nuestro conjunto luce malhecho... No tenemos un catcher de experiencia para guiar a los pitchers... Nuestro infield está cojo y todavía dependemos de cómo se presente el brazo de Dizzy Dean... Pero, nuestra novena demuestra siempre abundante espíritu, y eso es lo que la mantiene siempre en la lucha por el pennant»...

* * *

Donald Budge no quiere que le hablen por ahora de profesionalismo . . . Dice que aún tiene compromiso de jugar tennis en Wimbledon, en Forest Hills y en los matches de la Copa Davis . . . Pero, podrá entrar en negociaciones con cualquiera para el Otoño venidero . . .

* * *

Joe Louis, la maravilla de Detroit, que ostenta ahora el campeonato mundial de los pesos completos, pelea esta noche con Nathan Mann en el Madison Square Garden . . . Louis es un favorito grande, y, debe vencer sin dificultad, pero, a juicio nuestro se ha descuidado algo en el training, y aunque Mann no debe ganarle nunca, bien pudiera reproducir un acto a lo «Tommy Gibbons, en Shelby, Montana», en cuyo caso, el ridículo del campeón sería sencillamente espantoso.

* * *

Art Lasky ha terminado su carrera pugilística... como extra en los estudios peliculeros de Hollywood . . . Barrett, uno de los scouts del San Luis Cardenales, se apuesta 100 pesos con cualquiera a que Mickey Owenn, el joven receptor de los Cards, será la estrella de la Liga para el mes de septiembre . . .

* * *

El team de basketball de la Universidad de Chicago está estableciendo un record en la Conferencia de las 10 grandes Universidades (Big Ten Conference) . . . Ya ha logrado 33 victorias seguidas . . . Rabitt Maranville pudiera ser nombrado manager de un team de las Mayores, para el mes de julio . . . ¡Todo depende! . . . Chubby Dean, que ha fallado dos años como infielder, tratará de hacer esta temporada el grado como pitcher . . . Bill Terry está esperando todavía por la contestación de Dolf Luque . . . La última carta que recibió del criollo, decía que «lo excusase de tener que asistir a la escuela de Baton Rouge».

* * *

Terry, incidentalmente, ha dado permiso a Lon Warneke, Don Gutteridge, Pat Malone, Roxie Lawson y Willis Hudlin para que practiquen al lado de los Giants en Hot Springs . . . Nathan Mann asegura que lanzará derechazos a la quijada de Joe Louis a un promedio de uno por segundo, en la seguridad de que será campeón si uno de ellos llega a su destino . . . El «New York Post» estima que los New York Yankees han obrado muy mal en darle vida nuevamente al pitcher Johnny Broaca . . . Cree que el discutido lanzador jamás será un pitcher de cabecera en la Liga Americana, y dice que «los campeones mundiales no deben olvidar que el que hace un cesto, hace un ciento».

* * *

Si Buddy Hasset no firma contrato con los Dodgers de Brooklyn, no harán compañías de vaudeville que le ofrezcan contratas para sacarle provecho a su buena voz . . . Joe Glenn, que pudiera ser el primer catcher de los New York Yankees de no contar éstos con los servicios del famoso Bill Dickey, no quiere firmar sus papeles de 1938, a menos de que le prometan más trabajo en el club . . . Ed Barrow, dicho sea de paso, niega que los Yanks le hayan ofrecido $18,500 a Vernon Gómez . . . Jack Kid Berg, que ganó alrededor de $250,000 desde 1928 a 1932, reaparecerá en estos días en el ring . . . Aun cuando Connie Mack ha dicho repetidas veces al coronel Ruppert que los Yanks tienen un segundo Babe Ruth en Joe DiMaggio, este parece olvidarlo totalmente a la hora de firmar los contratos.

* * *

Ayer se tiraron los primeros tiros al aire, en la campaña que ha de emprenderse por toda la prensa nacional para SACAR A CUBA DE LOS JUEGOS DEPORTIVOS . . . Dolf Font, sports-editor de «El País»; Sergio Varona, de «El Mundo», y otros comentaristas acudieron, atentamente invitados por el Club de los Leones, para discutir la situación, y cada uno fué explícito en su idea . . . Cuba no debe participar más nunca en esas cruzadas deportivas centroamericanas, que a nada conducen y que tantos dolores de cabeza nos proporcionan . . . El tratamiento que se ofrece a los atletas cubanos en distintos países no es precisamente una invitación cortés para seguir luchando . . . Nuestros muchachos han retornado siempre con alguna queja, y si en estos momentos no se ha dicho todavía nada oficial de la situación, es por que «aún hay grupos en el otro charco» . . . No es que se ataque a los cubanos, lesionándolos . . . ¡Nada de eso! . . . Pero, en las reuniones se les imponen condiciones inaceptables, los fallos son siempre injustos—como lo prueba el último de boxeo—y las simpatías bastante reducidas . . . ¿Para esto deben emplearse más de $40,000 del tesoro de la nación? . . . ¡Creemos, sinceramente, que no! . . . Cuba no tiene nada que buscar en eventos que tanto le perjudican, por eso nos unimos al coro que viene repitiendo desde hace rato:

«¡Al diablo con los Juegos Deportivos Centroamericanos!»

RUDY YORK

AREITIO Y ANIBAL, FRENTE A UNA PAREJA MUY FUERTE EN EL SEGUNDO PARTIDO DEL FRONTON H.-MADRID

Constante y Uria serán los capacitados rivales de esa eficiente combinación. Pedrito y Buendía, Pascau y Azpeitia, a un match de gran atración. Mañana, formidable función

Areitio y Aníbal una pareja que está en la cresta de la onda, tiene la difícil misión de intentar la derrota de Constante y Uria esta noche. Si el delantero blanco se presenta como lo hiciera en la noche del lunes, la pareja cubana-vasco se verá en un trance difícil. Porque entonces tendría que inventar para vencer a los albos.

No puede negarse que los azules de este match forman una combinación magnífica, porque Constante es inteligente y aprovecha mucho en sus remates mientras el recio defensor de los cuadros graves es todo un señor pelotari. Pero Areitio está ya en la plenitud de su forma y cuenta con muchos recursos. Buena derecha, remates ceñidísimos, seguridad en la defensa, y Aníbal es sabido que cuenta con grandes facultades.

Pedrito y Buendía van al último con grandes posibilidades de victoria. Están en gran forma ambos, forman una gran combinación de ataque y defensa y en términos generales resultan una pareja difícil de dominar. Pascau llevará medio cuadro de ventaja en el saque elo puede representar mucho porque Jesús es muy peligroso en este sector, Azpeitia ha probado que se halla en grandes condiciones y la batalla será recia de principio al fin.

El primero será un match atrayente con Torres y Esparza, Salvador e Ibarlucea en reñido combate.

Por la mañana día 24, festivo de la Patria, se prepara un programa de formidables partidos que llenarán la Bombonera de bote en bote.

PROGRAMA DE LA FUNCION DE ESTA NOCHE A LAS 8 y 30.

Primer partido a 25 tantos: Torres y Esparza, blancos, contra Salvador e Ibarlucea, azules. A sacar ambos del catorce y medio.

Primera quiniela a 6 tantos: Torres Esparza, Salvador, Ibarlucea, Uria y Buendía.

Segundo partido a 30 tantos: Areitio y Aníbal, blancos, contra Constante y Uria, azules. A sacar ambos del cuadro catorce y medio.

Segunda quiniela a 6 tantos: Areitio, Aníbal, Constante, Pedrito Pascau, Azpeitia.

Tercer partido a 30 tantos: Pedrito y Buendía, blancos, contra Pascau y Azpeitia, azules. A sacar los primeros del catorce y medio y los segundos del catorce.

Nota: Mañana día festivo habrá una gran función corrida.

BLENORRAGIA
SANTAL MIDY
Santal Midy
El más puro
El más activo

JUEGAN GOLF LAS DAMAS EN LOS LINKS DEL COUNTRY

El campeonato terminará el lunes, 28, ofreciéndose una lucha de verdadero interés

El campeonato abierto de golf para damas se ha puesto en marcha en los links del Country club, brindándose interesantísimos partidos. Las muchachas alcanzaron excelentes scores que, indudablemente, harían sentirse a muchos hombres orgullosos.

Miss Frances Stebbing, una de las inscripciones extranjeras del torneo, finalizó el round de clasificación en el top, con un magnífico 81, 42 fuera y 39 dentro. Su rival más cercana fué Mrs. Buell, que logró un 84, y Mrs. F. Stanwood, que alcanzó un 85.

Hoy miércoles se jugará el segundo round, debido a que mañana jueves es día de fiesta.

Los semi-finales se jugarán el viernes, y los finales el lunes 28,

Los partidos oficiales son:

DIVISION 1

Miss T. Stebbing vs. Mrs W. Robinson.
Miss. J. C. Harvard — Mrs. L. Ludvigson.
Mrs. Geo Rodríguez — Mrs. H. Lehman.
Mrs. R. V. Waters — Mrs. M. Missir.
Mrs. T. Stanwood — Mrs. Luis Hevia.
Mrs. J. J. O-Hare — Mrs. I. Sánchez.
Mos. A. Gaines — Mos O. Sánchez.
Miss. Lydia Lombard — Mrs. Buell

DIVISION 3

Mrs. González Gordon — Mrs. C. Aguilera.
Mrs. S. Estévez — Mrs. Pedro Sánchez.
Miss. C. Olavarria — Miss R. Barraqué.
Miss. G. Villalba — Miss Sara Giménez.
Miss. Alicia Aguilera — Miss C. Sánchez.
Miss. A. W. Kaffenburg — Miss Mary Wright.
Miss: Dorothy Harragin — Mrs. Lalton Hayes.
Miss. A. L. Pratchett — — Mrs. Antonio Aguilera.

ESPERAN QUE JOE LOUIS NOQUEE HOY A NATHAN MANN

Sus segundos dicen que se verán sorprendidos si Mann pasa del tercer asalto

NUEVA YORK, febrero 22. AP. Seriamente, Joe Louis pondrá a discusión su faja mundial de los pesos completos mañana por la noche en el ring del Madison Square Garden, exhibición que muchos han considerado la tontería más grande del mundo.

El famoso rival de Braddock, Baer, Farr y los demás, se enfrentarán esta vez con Nathan Mann, un atrevido ciudadano de New Haven, Conn. siendo favorito grande en las apuestas para vencer por k. o en menos de cinco asaltos. Desde luego, después de haber visto a Louis caer vencido ante Max Schmeling, y de hacer un papel realmente triste frente a Tommy Farr, nadie parece tener tanta seguridad en su triunfo, como en otros años. Pero, son contadísimos —reducidos—los que creen que Mann tiene el menor chance.

Black, Blackburn y Roxborough, que forman el cuerpo de estrategas de Joe Louis, no tienen la menor duda en cuanto al resultado de la pelea, empero, y no se ocultan para asegurar que Louis se sentirá «como en casa». Para los tres, este bout no es más que algo extra sobre la «rutina diaria» que hace en preparación para la pelea que celebrará en junio con Max Schmeling por la faja. Blackburn va más lejos diciendo: «Si llega al tercer round, pierdo dinero».

Los críticos que han seguido en estos últimos días el entrenamiento del bombero de Detroit, dicen que no hay motivo para considerar que Louis esté fuera de forma. En training ha pegado fuerte, sus piernas lucen resistentes y su aire es envidiable.

Al cambiar golpes con sus sparring partners, ha pegado con tanta furia, que mucho no ha querido arriesgarse, enfrentarse con él dos días seguidos.

Nadie sabe por qué se ha escogido a Mann para este «entremés» del campeón. En el mismo New York hay pesos completos con mejores records y mayor popularidad, que hubieran hecho más difícil la pelea. Pero, aparentemente, todo está decidido para que Louis gane fácil, sin encontrar un obstáculo fuerte para el bout que tiene anunciado con Schemeling.

Mann pega fuerte, pero, nunca tan fuerte como Louis. Su mano derecha es potente, pero jamás ha tenido la fama de Max Schmeling. Puede resistir un poco, pero, su pega de izquierda no es lo suficientemente buena para hacerse sentir.

La pelea es la primera que se da por el campeonato mundial de los pesos completos bajo techo, en los últimos 18 años, y debe llenar totalmente el Garden.

ITUARTE Y AZPIRI CONTRA EL AS PISTON E IBARLUCEA EN EL ESTELAR DEL FRONTON VIEJO

Ugartechea tiene un pie lastimado y estará algunos días fuera de la cancha. Andrés y Salazar, en un sustazo para la Cátedra, se pusieron a un solo tanto de la igualada trágica en el 2do.

Se dió anoche en el Frontón Jai Alai otro final de fotografía. Fué en un partido de esos que los expertos llaman «acabados» y que prolongan la agonía hasta contagiar de desesperación a los mismos espectadores. La cátedra ya daba la utilidad por hecha cuando Irigoyen tercero y Goitia habían ganado la elevación del tanto 28, mientras Andrés y Salazar permanecían con las zapatillas pegadas al cartón 22. En esa decena final, que tuvo inclinación en los primeros momentos para el color favorita, se hicieron logros de cuarenta a uno y si mayores momios entonces no fueron concertados, fué sencillamente porque ya los bajistas no pedían ante la realidad de lo irremediable.

Para Andrés el estelar de ayer era partido duro y, además de eso, el criollo estuvo bastante alejado de su forma. Salazar opuso cuanto le fué dable, pero a pesar de lo cual sobre los rebotes que no pudo dominar, Irigoyen marcó seis o siete tantos con dejadas bonitas e incogibles, como suyas. Esas dejadas de Irigoyen, que van dirigidas a pocos centímetros de la chapa roja y que cortan un instante la respiración de los que están apostando a su color.

Goitia ayer no tenía que hacer otra cosa que pegar alto y a fe que cubrió su misión y de revés entabló una lucha ensañada con la última loza del frontis. Fernando se encargaba de rubricar cuando podía y así el partido cogió un tinte azul añil que fué ganando más intensidad a medida que la cartonera se internaba en su elevación. 28 por 22, desde luego, los corredores se quitaron las boinas y los puntos dadores fueron a los pasillos a hacer los comentarios. Y, como ha acontecido en tantas otras ocasiones, se inició el retorno apurado a las canchas. Andrés y Salazar subían, amagaban y cuando se pusieron a un solo tanto del empate trágico, 29 por 28, el bullicio era ensordecedor. De cinco a diez el dinero, se consumó una vomitera grande de utilidades, mientras el peloteo fué interrumpido unos momentos.

Andrés tuvo en sus manos la ocasión de empatar a 29, cuando Irigoyen tiró un remate de revés, que le vino a Andrés a la derecha, como un terrón de azúcar, pero la pelota se le cayó y terminó así lo que pudo ser una hecatombe mayor para los que juegan siguiendo el ritmo del tanteador.

Millán y Arrondo iniciaron el programa de anoche ganándoles a Creus y a Escarza por dos tantos.

Habiendo mejorado Ituarte en las últimas salidas a la cancha, la intendencia hoy le pone un partido contra Pistón, llevando el Sonámbulo a Azpiri y el Artífice a Ibarlucea. Duelo entre los dos mejores delanteros y noche de gala en el Palacio de los Gritos, es de suponer que haya una demanda grande de localidades. Es casi seguro que el dinero salga por Pistón, que perdió contra esa misma pareja hace pocos días, pero en ocasión en que su compañero era Salazar, en lugar de Ibarlucea.

Ugartechea terminó el último partido que jugó, el sábado, con un pie lastimado y tendrá que estar fuera de la cancha algunos días.

SECADES

Resultado de la función de anoche

Primer partido

	Tantos
Creus y Escarza, blancos	23
Millán y Arrondo, azules	25

Ganador: AZULES.

Primera quiniela

	Tantos	Pagos
1—Pistón	5	$ 2.65
2—Goitia	0	7.77
3—Irigoyen III	2	6.80
4—Andrés	6	5.44
5—Salazar	2	10.88
6—Ituarte	3	4.02

Ganador: ANDRES. Pagó a:

5.44

Segundo partido

	Tantos
Andrés y Salazar, blancos	28
Irigoyen III y Goitia, azules	30

Ganador: AZULES.

Segunda quiniela

	Tantos	Pagos
1—Guernica	2	$ 3.01
2—La Paz	2	9.04
3—Eugenio	6	4.97
4—Hugues		7.65
5—Labat menor	2	3.97
6—Morales	1	6.63

Ganador: EUGENIO. Pagó a:

4.97

Tercer partido

	Tantos
Astigarraga y Eugenio, blancos	30
Guernica y La Paz, azules	29

Ganador: BLANCOS.

FUE UN EXITO LA INAUGURACION DEL CAMPEONATO DE BASE BALL DEL "INSTITUTO CIVICO MILITAR"

El Coronel Fugencio Batista lanzó la primera pelota, poniendo en marcha una justa que ha de dar muchos jugadores de base ball en el futuro al deporte. Los muchachos jugaron bien

El pasado lunes por la tarde en los amplios terrenos de la ciudad escolar en Ceiba del Agua, y ante muy numerosa y selecta concurrencia se celebraron los campeonatos de base ball, entre alumnos-atletas menores de 15 y de 18 años, del Centro Superior Tecnológico del Instituto Cívico Militar.

El programa que fué muy extenso se cumplió tal anunciamos, lanzando la primera bola del campeonato el ilustre coronel Fulgencio Batista, actuando de compañero de batería como catcher el distinguido doctor Fernando Sirgo, Secretario de Instrucción Públicas, y enfrentándose como primer bateador el teniente coronel Arístides Sosa de Quesada, fallando en su intento de batearle la bola lanzada por el pitcher.

El primer juego que sólo duró una hora, pues el mismo comenzó a las cuatro de tarde con motivo de haberse celebrado anteriormente y en el hermoso teatro de la institución la apertura del curso escolar, fué entre los jovencitos de los clubs Tainos y Ciguayos, ganando los segundos por haber jugado mucho mejor.

Los vencedores obtuvieron un valioso regalo del coronel Batista.

El segundo juego que también fué de una hora, se enfrentaron los juniors de los clubs Caribes y Siboneyes, ganando los primeros por el mal comienzo del pitcher Sariol que se presentó muy wild.

También en este juego fueron obsequiados por el coronel Batista los vencedores.

De esta simpática justa daremos detalles más amplios en su oportunidad.

Ahora véanse a continuación los scores oficiales de los mencionados juegos.

Menores de quince años:

TAINOS

	V.	C.	H.	O.	A.	E.
Nápoles, 2b	2	0	0	0	1	1
Govea, c	1	0	0	4	0	2
Gutiérrez, 3b	1	0	0	1	0	0
Aguilar, 1b-p	2	0	0	3	0	1
Hernández, p-1	2	1	1	2	0	1
V. Bello, rf	1	0	0	0	0	0
Gordillo, cf	1	0	0	0	0	0
Poyo, lf	1	0	0	0	0	0
Núñez, ss	1	0	0	2	2	0
Totales	13	1	1	12	3	5

CIYUAYOS

	V.	C.	H.	O.	A.	E.
Planas, 1b	2	1	0	8	1	0
Caso, c	2	0	0	4	0	1
Piedra, 3b	2	0	0	1	0	0
Maceda, rf	1	0	0	0	0	0
Casuso, p	1	1	1	2	2	0
Ramos, ss	1	0	0	0	0	0
Crespo, 2b	1	0	0	0	3	0
Márquez, cf	0	1	0	0	0	0
Suárez, lf	1	0	0	0	0	0
Totales	11	3	1	15	6	1

ANOTACION POR ENTRADAS

Tainos	010 00—1
Ciguayos	010 2x—3

SUMARIO: Stolen bases: Govea 2, Hernández. Quedados en bases: Tainos 3, Ciguayos 2. Double plays: Planas a Casuso. Struck outs: Hernández 2, Aguilar 2, por Casuso 4. Bases por bolas: Hernández 2, Aguilar 2, por Casuso 5. Umpires: Octavio V. Diviñó jr., García y Luaces. Scorer: Octavio V. Diviñó. Observaciones: Hits dados a los pitchers: a Hernández 1 con vb., en tres innings y un tercio. Lo perdió: Hernández.

Segundo juego:

Menores de 18 años.

	V.	C.	H.	O.	A.	E.
Alvarado cf	2	0	0	0	0	0
Rodríguez, 1b, p.	3	0	0	0	1	0
Machín, 3b	3	0	0	2	0	2
Sariol, p-1b	1	1	0	2	0	0
Collado, ss	2	1	1	2	2	0
Márquez, c	1	1	0	4	1	0
Muñoz, rf	1	0	0	0	0	0
González, lf	1	1	1	1	0	1
Iglesias, 2b	2	0	0	1	1	0
Totales	16	4	2	12	5	3

CARIBES

	V.	C.	H.	O.	A.	E.
E. Delgado, ss	1	1	0	2	2	1
J. Delgado, 2b	3	2	0	0	0	1
Martínez, c	2	1	0	4	1	1
Collazo, 1b	2	1	1	6	0	0
Majistre, 3b-p	1	1	0	0	1	1
Arozarena, lf	1	0	0	0	0	1
R. Delgado, cf	0	0	0	1	0	0
Valdés, rf	1	0	0	0	0	0
Hernández, rf	1	0	0	0	0	0
Rojas, p. 3b	2	0	0	2	1	0
Totales	14	6	1	15	5	5

Siboneyes	031 00—4
Caribes	420 0x—6

SUMARIO: Empujadores: González 2, Majistre, Arozarena, Collazo, Tubeyes: Collazo, Stolen bases: Rodríguez, Márquez, González, Iglesias. Quedados en bases: Siboneyes 7, Caribes 6. Struck outs: Por Sariol 0, por Rodríguez 3, por Rojas 4, por Majistre 2. Bases por bolas: Por Sariol 5, por Rodríguez 2, por Rojas 5, por Majistre 2, Wilds: Rodríguez. Passed balls: Por Martínez, 1, por Márquez 1. Umpires: Diviñó jr., Rodríguez y Luaces. Tiempo 1 hora. Scorer: O. V. Diviñó, Observaciones: Hits a los pitchers: A. Rodríguez 1 en 3 y dos tercios en 12vb y a Rojas 2 en tres innings con 19vb. Lo ganó Rojas, Lo perdió Sariol.

GRAN PARTIDO DE FOOT-BALL DARAN EL SABADO, DIA 26

El equipo del Instituto de La Habana (No. 1) jugará con el conjunto oficial de Oriente

El próximo sábado día 26 a las 3 de la tarde y en el propio stadium Polar se celebrará el juego final para decidir el campeonato Nacional Inter Institutos de Foot ball entre los de la Habana, que ya han ganado sus juegos a los Institutos del Vedado y de la Víbora y el Instituto de Santiago de Cuba. Los Santiagueros ya celebraron un juego amistoso contra los muchachos que dirige Cepeda, ganando los de la Habana. Pero en aquella ocasión jugaron todos los jugadores del equipo de la Habana que participaron en el campeonato junior de la Unión, no pudiendo utilizarlos ahora porque siete de ellos se han graduado.

El doctor Gutiérrez, alma-mater del resurgimiento deportivo en el Instituto de Santiago de Cuba, ha hecho toda clase de esfuerzos porque sus muchachos hagan un buen papel, por cuyo motivo ha contratado los servicios de un conocido coach de foot ball, y según informes que nos llegan desde Santiago, los muchachos vienen bien afilados.

Las entradas para este juego final pueden adquirirse en el Departamento de Educación Física del Instituto de la Habana, al mismo precio que las del campeonato de la zona de la Habana

UN BUEN MATCH DE POLO EFECTUARAN EL SABADO PROXIMO

La entrada es gratis para los fanáticos del bellísimo deporte, que tanto gusta

Brillante, excepcional, el match de Polo del sábado pasado entre el Yacht y el Country Club.

El capitán del Country nos sorprendió con un equipo diestro y excelente, en el cual destacóse por un juego magnífico, M. Erlanger, que confirmó el alto concepto como jugador de polo en que se le tiene.

Así preparado el Country pretendió humillar al Yacht y hubo un instante durante el primero shocker en que pareció posible porque lograron hacer dos goals «en menos que canta un gallo», más se viraron a pelear los rojos y había que verlos. Ese Enrique Godoy parecía un solo un team; estaba en todas partes en todos los momentos: corrió, pegó, jugó, ganó... Le secundaron todos sus compañeros que como los pure-sangs lejos de amilanarse ante el peligro se crecieron y vean ustedes el resultado:

Yacht Club: 6 goals.
Country Club: 3 goals.

Vimos a Collazo resurgir y reaccionar como él acostumbra; rápido, efectivo, preciso; Guzmán cumplió como bueno y Montalvo que se encontraba seriamente lesionado de un muslo hizo todo lo que había que esperar de él.

Del Country se distinguieron en primer lugar el capitán Belisario Hernández, que desarrolló un juego valiente y efectivo, está jugando muy bien; y M. Erlanger que confirmó los antecedentes que hemos apuntado.

En suma: este ha sido el mejor juego de toda la temporada y los que no asistieron al espectáculo han perdido unas horas llenas de emotividad, pero tendrán buena oportunidad de resarcirse el próximo sábado, día en que se enfrentará con el Yacht el team del Ejército que está practicando constantemente y que ha de ofrecer un juego eficiente y valeroso como acostumbra.

Esperamos que el campo de Aviación de la Ciudad Militar se verá como siempre colmado de público.

BUEN BOXEO SE DARA EN LA FIESTA DE LA CARIDAD

Excelentes boxeadores han de participar en el programa que se está confeccionando

La «Corporación Nacional de Asistencia Pública», prestigioso organismo que dirige el Comandante de la Marina de Guerra Constitucional doctor Julio D. Argüelles, ha incluído en el programa de la monumental «Fiesta de Caridad» que se iniciará el domingo 27 de este mes con un gran festival futbolístico en el Campo Polar, a beneficio de los niños pobres, los ancianos desvalidos y los enfermos crónicos, muy interesantes Match-s de Boxeo en el stadium «Arena Cristal».

Los preparativos para esta fiesta son de tal magnitud que entre la afición oímos constantemente diversos comentarios acerca de la calidad de los boxeadores que habrán de competir en la noche del jueves 3 de marzo próximo que es la fecha señalada para este acontecimiento, en que se discutirá la faja Middle Weight de Cuba y se ofrecerá una gran pelea final por el Campeonato Nacional entre Goyito Rico y Fed. Mailbrán.

Cuanto vale y brilla en nuestro mundo deportivo concurrirá el jueves 3 de marzo a esta función en la «Arena Cristal», donde no sólo tendrá ocasión de disfrutar de un magno programa, sino, también, de tomar parte, gratuitamente, en el sorteo de valiosos regalos que han donado distintas casas comerciales a petición de la Comisión de Damas que organiza este magnífico espectáculo.

Se espera que los fanáticos concurran como un solo hombre para prestar así económicamente su ayuda a esa caritativa empresa en favor de asilos, creches y hospitales.

Los precios de las localidades son los de siempre.

Y entre los boxeadores se discutirán, también, valiosos premios que harán más interesantes y efectivas las peleas de esa noche que habrá de ser memorable en la «Arena Cristal».

TERRY DA A LUQUE DOS DIAS DE PLAZO PARA QUE SE DECIDA

HOT SPRINGS, febrero 22. (AP). —Después de anunciar que el outfielder Hank Leiber y el catcher Harry Danning, habían firmado ya sus contratos de 1938, el manager Bill Terry, de los Giants, declaró hoy que sólo concedería dos días más al coach Adolfo Luque para que le contestase el cable que le envió.

«Si Luque no contesta si viene o no en ese plazo, tomaré otra determinación», —dijo Terry, quien también concede un plazo a Castleman.

NICARAGUA Y PANAMA SE VERAN HOY EN LOS FINALES DEL BASE BALL OLIMPICO

Ambos ganaron sus partidos de ayer, logrando eliminar a Puerto Rico. Nicaragua dió los nueve ceros, pero, Panamá ganó más fácil. Jamaica y México dividieron el tennis

Por M. F. DE LA REGUERA, Enviado Especial del DIARIO

PANAMA, febrero 22. (AP). —Al derrotar al equipo de Puerto Rico con un score de 12 por 3, Panamá ganó hoy el derecho a enfrentarse mañana con Nicaragua, por el segundo lugar del base ball olímpico. Los Panameños batearon fuertemente a los pitchers de Puerto Rico, por un total de 16 hits, mientras sus pitchers contuvieron a los rivales, en seis. El team local fildeó también, a la caja, en tanto que Puerto Rico cometió cuatro errores.

Nicaragua había ganado el derecho a pasar a los finales, por el segundo lugar, al derrotar al team de Puerto Rico.

La anotación por entradas fué:

Puerto Rico	000 000 000—0
Nicaragua	000 300 01x—4

El Chino Meléndez, la estrella de Nicaragua, ponchó a tres bateadores en el desafío.

CON PANAMA...POR LA TARDE.

El team de Puerto Rico jugó, entonces, con Panamá, por la tarde, lográndose el siguiente resultado:

Panamá	100 003 503—12
P. Rico	000 100 011— 3

En el noveno inning, Ferrer, de Puerto Rico, conectó un home run.

RESULTADO DE TENNIS

En el campeonato de tennis, México y Jamaica quedaron empatados. Los atletas mexicanos se llevaron los singles femeninos y los dobles masculinos y los jamaiquinos, los singles masculinos y los dobles mixtos.

HAND BALL EN EL "HISPANO"

—Buenos los partidos.
—Gali se quedó sin aire.
—Digón, gritando mucho.

Muy interesantes los tres partidos celebrados anoche en la cancha cerrada del Club Deportivo Hispano América. En el primero de la segunda categoría, vencieron Gil y Florín a Gómez Galiana, con score de 30 por 28. «Gali» comenzó bien, pero luego se quedó sin aire, a tal extremo que pidió parlamento a su compañero Gómez, para que éste pasara a la zaga «Shorty» Gil fué el mejor de los cuatro, y su juego siempre seguro decidió el partido.

En el segundo match, también de la segunda categoría, Trilla y Fernández no tuvieron problemas para derrotar a Giraldo y Crespo, que sólo pudo llegar al tanto veinte. Fué un partido de calle derecha.

El último partido, de la primera categoría, lo jugaron Fournier y Digón, contra Mendizábal y González. Se peloteó un horror, hubo un tanto, el que produjo el empate a nueve, que duró más de un minuto. Pero eso sí, todo el juego se hizo a fuerza de rudeza y de echar la pelota hacia los cuadros alegres. Ni una dejada, ni una dos paredes. Hasta última hora el partido estuvo bastante parejo, pero al final, se impuso el «gallego» y gritón Digón, terminando el partido 30 por 27.

Los juegos para el día 24:

Alvarino y Cordal contra Solá y Trilla.

Puente y Zapico contra Armesto y Yrrito.

Garay y Garmendía contra Fournier y Digón.

Le advertimos, señor, que con un centavo Ud. se puede afeitar varias veces. ¿Cómo? Con Jabón Williams. La barra dura cinco o seis meses y cada afeitada—¡y qué afeitada lujosa!—le resultará a menos de un centavo. Búsque el higiénico y bonito estuche de Marmolita.
S-4
JABON DE AFEITAR
Williams

Frontón Jai-Alai

Programa para la funcion de hoy, miércoles 23, a las 8.30

PRIMER PARTIDO, a 25 tantos: Morales y Hugues, blancos; contra Ochoa e Iturriaga, azules. A sacar ambos del cuadro 10, con ocho pelotas finas.

PRIMERA QUINIELA, a 6 tantos: Azpiri, Ramos, Pistón, Egozcue, Ituarte e Ibarlucea.

SEGUNDO PARTIDO, a 30 tantos: Ituarte y Azpiri, blancos; contra Pistón e Ibarlucea, azules. A sacar ambos del cuadro 10 con ocho pelotas finas.

SEGUNDA QUINIELA, a 6 tantos: Emilio, Salsamendi, Labat, Malluquiza, Alvarez y Gutiérrez II.

TERCER PARTIDO, a 30 tantos: Salsamendi y Alvarez, blancos; contra Gutiérrez y Mugica, azules. A sacar ambos del cuadro 10 con ocho pelotas finas.

AMATEURS ACES por DAN

—Se inicia la campaña.
—Retornan los atletas...
—Coronado se destaca.

TIPS DE PANAMA:

Aún no se ha terminado la feria deportiva Centroamericana que se ofrece en Panamá, y ya los delegados de Costa Rica están haciendo campaña para los Quintos Juegos, que tendrán lugar en San José, capital de Costa Rica en 1942... Cuba por, supuesto, NO TOMARA PARTE en esa nueva cruzada... Basta ya de experimentar sacudidas indebidas!... Desde que los Juegos fueron inaugurados en México, en 1926, venimos sufriendo las consecuencias de las «enormes simpatías» (?) que nos tienen por Centroamérica... En México se registraron dificultades... En Salvador, nuestros atletas escaparon ilesos de milagro, y en Panamá el radio se está encargando de poner a todo el mundo al corriente de lo que pasa por allá, pese a que los periodistas y embajadores, con muy buen juicio, no quieren decir nada oficialmente...

—ooOoo—

Todos los atletas cubanos seguirán saliendo de Panamá en esta semana para estar aquí los primeros días de marzo... Ayer, martes 22, salió otro grupo... Mariano Averoff y Coco Pertierra fueron los primeros en arribar... El día 19 (el sábado) salieron los nadadores, conjuntamente con Perico Miranda... Con ellos viene el gordo Tejada, así como los esgrimistas y los tiradores... Deben estar aquí el jueves o viernes... Los que salieron ayer deben arribar el domingo o lunes y el último grupo estará aquí para los primeros días de marzo...

—ooOoo—

Antes de despedirse de la Delegación cubana, el ministro de Cuba, señor Fábregas, ofrecerá una comida en el «Rancho»... Manolo F. de la Reguera dice que los cubanos han hecho tantas compras de artículos de seda en Panamá, que de unirse, muy bien pudieran abrir una amplísima tienda en una de las mejores calles de La Habana... Pensad solamente en esto: Una kimona de seda, que aquí cuesta más de 15 pesos, en Panamá la han conseguido los atletas cubanos por $2.50 solamente!!!... Una casa comercial de Panamá ha instituído un premio al «mejor atleta Olímpico» y nuestro Agapito Mayor está entre los que lo discuten...

—ooOoo—

Perico Miranda, uno de los pocos coaches criollos que no admitieron sorpresas en su deporte, en las justas de Panamá, abandonó el istmo complacido... «Los días en Panamá han sido agradabilísimos y no tengo quejas de ninguna parte»—dice Perico... Cuba mantuvo su invicto en Panamá y a Miranda se debe el éxito obtenido... Coco Pertierra habla con entusiasmo de su dirección y dice que más que coach, «fué un padre para todo el grupo»... Con Miranda

LAS CORPORACIONES ECONOMICAS HACEN ESTUDIOS SOBRE DEUDA FLOTANTE E INMIGRACION INDESEABLE

HARAN BALANCE CADA 3 MESES LAS COMPAÑIAS

Son aquellas cuyos valores se cotizan en la Bolsa. Las elecciones de esta entidad

A las cuatro de la tarde de ayer y previa convocatoria, se reunió en el salón de contrataciones de la Bolsa de la Habana, la junta general de asociados, la que fué presidida por el señor Julio B. Forcade, actuando de secretario el que lo es de esa institución doctor Pedro Pablo Kohly.

Se dió lectura, y fué aprobada al acta de la Junta anterior; y a la Memoria Anual de la Bolsa, correspondiente a las labores realizadas por la Junta Sindical y de Gobierno durante el año social de 1937 al 38, la que también fué aprobada por la junta.

Inmediatamente se procedió a la elección parcial de la Junta Sindical y de Gobierno, resultando electa la siguiente candidatura para el bienio de 1938 a 1940:

Presidente: señor Julio B. Forcade; Vice-presidente: señor Oscar Fernández Trevejo; Tesorero: señor Gustavo Parajón. Vocales: señor Julio C. Granda, Señor José Luis Sólo, señor Luis Losa y señor José Vignau; Suplentes: señor Ignacio G. Mendoza y señor . M. Coroalles.

Los señores electos tomaron posesión ayer mismo de sus respectivos cargos.

Después se acordó que la junta se declarase en sesión permanente para continuar tratando diversos problemas que fueron presentados a la misma, entre ellos una moción del señor Loza, solicitando que para la presentación de candidaturas, se exija que éstas sean confeccionadas y dadas a conocer con diez días de anticipación a la fecha de las elecciones; otra proposición, también del señor Loza, recomendando se estudie la forma viable para cotizar Valores de los Estados Unidos en una pizarra especial, instalándose al efecto un ticket. Se acordó nombrar comisiones para que estudien estos asuntos y los presenten después a la consideración y aprobación de la Junta General.

El señor Capmany propuso que la Bolsa se dirija a la Secretaría de Comercio, en solicitud de que por ese centro oficial se exija a todas las compañías cuyos valores se cotizan en Bolsa, que presenten cada tres o seis meses un balance de las mismas.

Se acordó con respecto a esta moción, que estas gestiones sean hechas por la Junta Directiva.

Finalmente se acordó tratar en próxima reunión varios asuntos relacionados con obras de mejoramiento que son necesarias realizar en el edificio de la Bolsa.

A las cinco y media terminó la sesión.

GODOY-SAYÁN
SEGUROS Y FIANZAS
(INSURANCE AND BONDING)
TELEFONOS: M-9866 M-9867
AGUIAR 77
HABANA, CUBA

Cotizaciones

Estuvieron cerrados ayer la Bolsa de Nueva York y los demás Mercados de los Estados Unidos, con motivo de celebrarse el Natalicio de Washington.

COTIZACION DE LA LIBRA

La libra esterlina se cotizó ayer, al cierre del mercado local, a $5.02.

COTIZACION DE LA PESETA

La peseta española se cotizó ayer, al cierre del mercado local, a razón de 13.79 por dólar.

COTIZACION DEL FRANCO

El franco francés se cotizó ayer en el mercado local, a razón de 30.30 por dólar.

EL ORO Y LA PLATA

Cotizaciones al cierre ayer en la Bolsa de la Habana:

	Comp.	Vend.
Plata contra billete americano	99½	99¾
Oro acuñado contra billete americano	145¾	—

EL PUEBLO CONOCE LA ESPECULACION EN PROYECTO

"LA ENSEÑANZA PRIVADA HA HECHO MUCHO BIEN A CUBA".—Cor. F. BATISTA, Jefe de las Fuerzas Armadas.

Para las clases productoras de Cuba tienen que ser muy satisfactorias estas declaraciones, pues aunque se apartan del problema económico, no hay duda que reflejan el sentir del Jefe del Ejército en el sentido de DEJAR EN LIBERTAD ABSOLUTA A LA INICIATIVA PRIVADA para que evolucione dentro de las normas legales y jurídicas en busca del mejoramiento del cubano.

Utilizando esas mismas declaraciones podemos repetir: "LA CONTRATACION PRIVADA ha hecho mucho bien en Cuba".

No puede negarse que gracias al préstamo hipotecario han podido evolucionar y enriquecerse las personas que hoy sigilosamente pretenden despojar de sus derechos a aquéllas que les proporcionaron su bienestar económico, creyendo dichas personas que podrán burlar todas las leyes que rigen en el país, en provecho propio.

Pecan de injustos y desagradecidos los que aprovechándose de la venta de terrenos a plazos, pudieron adquirir una propiedad que de haberla tenido que pagar de CONTADO se hubieran visto en la IMPOSIBILIDAD de lograr la máxima aspiración de toda persona previsora: TENER SU CASA PROPIA.

Y mucho más injusta resulta la pretensión de abolir los CENSOS, que es la única manera de adquirir una propiedad sin entregar dinero alguno por ella.

Esperamos que estas declaraciones hagan desistir a los que piensan aún que podrán violar los contratos privados para su medro personal y con evidente perjuicio para el PUEBLO DE CUBA, ya que estas medidas provocan la fuga de los capitales cubanos, que se invierten en países extranjeros donde se sienten verdaderamente garantizados, perjudicando con esto a nuestras clases trabajadoras, que tienen también derecho a participar de las ventajas del Tratado de Reciprocidad.

ASOCIACION NACIONAL PRO-RESTAURACION DEL CREDITO CUBANO

HABANA, 80 — TELEFONO A-7341

SE ADMITIO QUE PODIA SER PROHIBIDA LA ENTRADA DE DETERMINADOS EXTRANJEROS

En la reunión celebrada ayer tarde se acordó visitar al Presidente del Senado en relación con la Ley del día 14 del actual, promulgada el 19. Se piensa crear las fianzas

En la Confederación de Corporaciones Económicas de Cuba, se reunieron ayer las Comisiones designadas por dicho organismo, para estudiar el pago o liquidación de la llamada Deuda Flotante y la competencia que ocasionan al comercio y a la industria los inmigrantes considerados indeseables.

El primer problema fué discutido con el detenimiento que su importancia merece, estudiando numerosos antecedentes relacionados con el mismo, entre los cuales se hallan distintos proyectos presentados con anterioridad para lograr el pago de la Deuda Flotante. Los comisionados analizaron la situación en que se encuentran las firmas comerciales e industriales que, «a pesar de haber suministrado efectos o mercancías al Estado, por las cuales tuvieron que realizar previamente el desembolso que el costo de las mismas representaba, no sólo no han obtenido que se abone el valor de tales mercancías o efectos, sino que sin consideración alguna, son requeridos para pagar puntualmente los impuestos al propio Estado, que no ha atendido esos otros compromisos y cuya falta de cumplimiento ocasiona a esas casas un grave perjuicio».

La Comisión conoció la Ley de 14 del mes actual, publicada en la Gaceta Oficial del día 19 en su parte relativa a la Comisión Especial creada para examinar e informar acerca de los créditos comprendidos bajo la denominación de Deuda Flotante, aceptando el acuerdo de dirigirse al señor Presidente del Senado, que es uno de los miembros que integran la citada comisión, para obtener una información sobre los trabajos que a la misma han sido confiados, cuya imposición previa se considera indispensable para continuar la gestión que ha iniciado ya la Confederación de Corporaciones Económicas de Cuba en favor del pago de la Deuda Flotante.

Oportunamente se hará público el resultado de la entrevista que se celebre con el señor Presidente del Senado, para conocimiento de las numerosas casas industriales y comerciales interesadas en este asunto.

El segundo problema fué tratado con especial cuidado, por la índole delicada del mismo, ya que pudiera prestarse a campañas o juicios apasionados, de los cuales quiere mantenerse alejada siempre la Confederación de Corporaciones Económicas de Cuba.

En la reunión en que se estudió este asunto, surgieron dos tendencias: una, restricción absoluta de toda inmigración que debe considerarse indeseable», no tanto por perjuicios raciales, como por el género de vida y los males que su actividad y avaricia ocasionan», otra, prohibición o limitación para impedir que tales inmigrantes ejerzan la industria y el comercio en Cuba, haciendo una grave competencia a industriales y comerciantes ya arraigados.

Algunos miembros de la Comisión manifestaron que, como las leyes de nacionalización del trabajo impiden que los extranjeros se dediquen a estas labores, éstos optan por ejercer el comercio o la industria, y como existe un evidente exceso de establecimientos mercantiles e industriales, surge una intensa competencia, que por la forma en que se realiza llega a convertirse en verdadero clandestinaje, eludiendo el pago de tributos y burlando las tarifas o escalas de jornales.

La Comisión realizó un estudio de los proyectos de ley presentados en Cuba para nacionalizar la industria y el comercio, así como de las legislaciones existentes en distintos países, restringiendo el establecimiento de negocios mercantiles e industriales por parte de extranjeros originarios de determinadas naciones, y cada uno de los comisionados expuso su criterio acerca de tales medidas legislativas, llegándose a admitir, en principio, que sería aconsejable prohibir en el futuro, desde una fecha próxima que previamente se señalase, la entrada en Cuba de los extranjeros de determinados países, o bien fijarles una fuerte fianza que solamente les sería devuelta a su salida del territorio nacional, impidiéndoles siempre ejercer la industria y el comercio; y respetando, en todo caso, a los que ya se encuentran en la República y tienen en ella establecidos sus negocios, no sólo porque entraron al amparo de una legislación que les ha permitido desarrollar sus actividades, sino también por los intereses que representan en una parte o sector de la economía nacional, aunque debería intensificarse la inspección oficial para impedir que, utilizando las ventajas que ofrece el trabajo que los obreros realizan en sus hogares, se burlado el pago de impuestos y jornales oficiales.

No obstante, la Comisión consideró que este asuntos requería una información más amplia y suspendió toda resolución definitiva hasta obtener otros antecedentes, que se consideran necesarios y que han sido ya solicitados de varias corporaciones, cuya opinión se estima interesante.

El Secretario de la Confederación de Corporaciones Económicas de Cuba, al facilitarnos estos informes, nos manifestó que oportunamente serán dados a la publicidad los acuerdos que la Junta Ejecutiva de tal organización adopte sobre estos problemas, en vista de los dictámenes emitidos por las Comisiones que tienen a su cargo estos trabajos.

El Departamento Legal de la Cámara de Comercio entiende que vulnera la ley, el reglamento del descanso pagado

Atendiendo a varias consultas de firmas patronales, se hizo un estudio del asunto, aclarando estos tres puntos: ausencia del empleado, tiempo de servicio y vacaciones

Evacuando consultas formuladas a la Cámara de Comercio de la República de Cuba por distintas entidades mercantiles de esta capital, el letrado de dicha Corporación doctor Ricardo Morán, ha emitido informe jurídico sobre tres aspectos del Descanso Retribuído, que por el interés que entrañan para las clases comerciales, sintetizamos seguidamente:

Ausencia de empleado

El primer caso concreto se refiere a un dependiente de almacén que empezó a trabajar con determinada firma en Octubre de 1936. En marzo de 1937 se ausentó por 15 días por su propia voluntad; en julio del mismo año volvió a ausentarse por otros 15 días, sin que mediara enfermedad ni otra causa de fuerza mayor. Durante esa ausencia no cobró jornal, siendo sustituido con un peón. Esas ausencias no fueron consignadas en el libro de empleados de la Secretaría del Trabajo. La firma consultante deseaba saber si la Ley, el Reglamento, y las disposiciones posteriores sobre la materia la obligaban, al conceder a ese dependiente las vacaciones retribuidas, a computarle el tiempo de trabajo desde que empezó en octubre de 1936, o desde la última fecha en que se ausentó voluntariamente del trabajo.

El letrado de la Cámara de Comercio, doctor Morán, concreta su informe expresando que el Reglamento de la Ley de descanso retribuído dispone que no se considerará interrumpido el trabajo a los efectos del ejercicio de este derecho en los casos de ausencia «por acto voluntario del empleado, obrero o aprendiz, consentido por el patrono en consideración a motivos de confraternidad o compañerismo», según Decreto 1818, de julio 10 de 1936. El propio precepto—agrega el letrado informante—consigna después que el trabajador perderá el derecho a que se le compute el tiempo en que hubiera prestado servicios al patronó, con anterioridad a la ausencia, en el caso de que ésta «durara más de seis meses, durante el lapso de abandopo del trabajo, cualquiera que sea su término, asumiera o desempeñara ocupación lucrativa».

Así, pues, —concluye el letrado—a menos que durante las ausencias el empleado haya trabajado para otro patrono, según se deja indicado, a los efectos de su derecho al descanso retribuído, se entenderá que comenzó a trabajar en la fecha primitiva, o sea, en octubre de 1936. Ahora bien: el empleado no tiene derecho a que se le compute el tiempo que no ha trabajado, pues que, según el artículo VI del Decreto 1818 citado, sólo son útiles al efecto las horas de trabajo efectivo, es decir realmente realizado; y, por consiguiente, puede deducirse del cómputo total los treinta días de ausencia.

Tiempo de servicios

A este respecto, y evacuando consulta formulada por una casa comercial acerca de si está obligada a hacer los pagos correspondientes al descanso retribuído a obreros que han trabajado un promedio de 4, 8 o 16 horas, el letrado de la Cámara de Comercio informa que la Ley otorga siete días hábiles de descanso retribuído a obreros que prestan servicios a un mismo patrono durante seis meses consecutivos, según la ley y número 40, de marzo 22 de 1935. El Secretario del Trabajo—agrega el letrado informante—por (Gaceta Extraordinaria número 268, de octubre 31) interpretó el precepto citado en el párrafo anterior, en el sentido de que tendría derecho a los 7 días de vacaciones todo obrero que prestare servicios a un mismo patrono durante 1.249 horas de trabajo efectivo, en meses consecutivos; y que le correspondería asimismo el abono previo de la retribución de 56 horas de labor.

Posteriormente, dice el doctor Morán, vino el Reglamento de esta materia contenido en el Decreto 1818, antes citado, y dispuso que cuando el obrero cesara en su empleo o trabajo antes de acumular el año o los seis meses, por causas no imputables a él, «tendrá derecho a que se le pague la retribución proporcional correspondiente a los catorce o siete días, según el caso, por el descanso, retribuído a que hubiere tenido derecho, de continuar en la relación de trabajo, según el artículo tercero, párrafo tercero. «El Presidente de la República—agrega el letrado informante—puede, sí, reglamentar las leyes; pero no puede, como ha pretendido en el referido Decreto 1818, aumentar el alcance de sus disposiciones. La Ley número cuarenta otorga vacaciones retribuídas a los obreros que trabajen durante seis meses con un mismo patrono; el Decreto presidencial 1818 extiende ese derecho a los que trabajen menos de seis meses, si han cesado por causas ajenas a su voluntad.

En tal virtud, concluye el letrado, pueden los consultantes negarse a cumplir lo dispuesto en el párrafo tercero, artículo tercero del Decreto 1818 contentivo del Reglamento aludido; y si la Secretaría del Trabajo incoase expediente en su contra, el problema podría hacerse derivar hacia un recurso de inconstitucionalidad contra el precepto en cuestión, a fin de obtener de nuestro Tribunal Supremo de Justicia la declaración expresa de que el mismo no puede ser aplicado por vulnerar la Ley número 40, antes citada.

Justificación de vacaciones

Por el propio letrado se ha informado a consulta de una entidad mercantil, acerca de la forma en que debe justificarse ante los inspectores de la Secretaría del Trabajo que las vacaciones retribuídas han sido concedidas a sus empleados y obreros, que ni la Ley ni el Reglamento de la materia determinan la manera de acreditar el cumplimiento de las obligaciones en los mismos impuestas, derivándose de ello que cualquier medio es idóneo al efecto.

El letrado informante sugiere que, al entregar al obrero o empleado el efectivo que le corresponde cuando comienza su descanso, se le recoja recibo firmado, en el que conste el motivo de la entrega; y que, cuando se reintegre a sus labores, firme una carta dirigida a su patrono manifestando que ha ejercitado todos los derechos que la ley le otorga, a su entera satisfacción.

BOLSA DE LA HABANA

COTIZACIONES AL CIERRE AYER

COTIZACION OFICIAL

Bonos y Obligaciones República de Cuba

	Comp.	Vend.
Speyer 1904	105	110
Deuda Int. 1905	100½	102½
Cuatro y medio 1909	101	103
Morgan 1914	105	110
Morgan 5½ 1923	105¾	107¼
O. Públicas 5½ 1945	77½	78
Obligaciones oro con 9 cupones	45	60
Obligaciones oro con 7 cupones	39	41
Obligaciones oro con 4 cupones	38¾	40
Azúcar 5½ 1940	101	103
República de Cuba, Morgan, Seriados, 5½%—1927:		
J — Vence 1o. de julio de 1937	100	103
Ayunt. Habana 1a. Hip.	96	110
Ayunt. Habana 2a. Hip.	97	110
Centro Asturiano	48	—
Banco Terr. S. B	32	43
Cervecera	50	—
Cerv. Obgs. no Hipt.	13	—
Gas	111	—
Hav. Elec. Cons.	27½	—
Havana Electric, Debentures, Obgs. no Hipt.	1¼	3
Edificio La Metropolitana, S. A.	28	—
Mercados de Abasto y Consumo 1a. Hipt.	71	—
Nueva F. de Hielo	104½	—
Papelera S. B	90	—
Teléfonos	91	—
Unidos	15	—

Acciones

	Comp.	Vend.
Banco Territorial	8	40
Banco Terr. Bnfs.	¼	—
Cervecera	20	—
F. C. Cons. de Cuba, P.	6⅜	—
Cuba R. R.	11	—
Fibras y Jarcia	35	—
H. E. Utilities So. P. 6%	38	40
H. E. Utilities Co. P. 5%	8	15
H. E Railway Co., Prfs.	1	—
H. E. Railway Co., C.	⅜	1
Jarcia, P.	90	100
Jarcia, C.	9	—
Licorera de Cuba	—	—
Mercantil, La (Seguros)	83½	—
Naviera, P.	14	—
Naviera, C.	1¾	3
Nueva F. de Hielo	130	—
N. F. de Hielo Bnfs.	48	—
Pesca, P.	—	—
Pesca, C.	—	—
Teléfono, P.	47	53
Teléfono, C.	15	—
Unidos	3¼	4½
Unión Oil	2¾	5
Ira, Papelera Cubana	90	—
Cédulas Primera Papelera Cubana, 3%. (En circulación $500,000)	40	—

En una junta que duró tres horas, el Comité Ejecutivo de los hacendados estudió diversos asuntos pendientes

Se acordó solicitar precios de las casas dedicadas a la instalación de muebles de oficinas, para habilitar el nuevo edificio. Envían un escrito al Dr. Hernández Cartaya

El Comité Ejecutivo de la Asociación Nacional de Hacendados, estuvo reunido ayer tarde desde las cuatro hasta las siete. Los miembros de dicho organismo habían sido citados para una junta extraordinaria, cuya orden del día no pudo ser agotada, por lo que se acordó declarar permanente la sesión, suspendiéndose a la hora dicha para continuarla el próximo viernes, veinticinco de los corrientes.

El señor Manuel Aspuru, como Presidente de la Asociación, dirigió los debates, y el doctor Arturo M. Mañas actuó como Secretario que es de la misma.

Terminada la reunión se nos informó que, entre otros asuntos que ocuparon la atención del Ejecutivo, éste había conocido y acordado respecto a los siguientes:

Del escrito del doctor Enrique Hernández Cartaya declinando la proposición formulada a favor de su persona, como Tercer Miembro Suplente de la Comisión de Arbitraje Azucarero creada por la Ley de Coordinación Azucarera, alegando motivos de salud que le impiden aceptarla y significando su reconocimiento a las Asociaciones de Colonos y Hacendados por el honor de que es objeto con tal designación.

Se acordó expresar al doctor Hernández Cartaya el sentimiento de la Asociación de Hacendados, por existir los motivos alegados para la no aceptación del cargo para el que fué propuesto unánimemente por ambas instituciones:

Examinado el informe de la Comisión que viene entendiendo en lo referente a la instalación en el nuevo edificio social de la Asociación de Hacendados, se acordó aprobarlo y, en consecuencia, solicitar cotización de las distintas casas dedicadas a suministrar muebles y demás enseres que se estiman necesarios para habilitar el edificio dicho que se está construyendo en la calle de Zulueta.

GANADO

LOS PRECIOS EN PIE

Precios que pagan compradores entregado el ganado en esta capital:

	Ctvs. Libra
Vacuno, de 3½ a	3¾
Cerda, de 7 a	9
Lanar, de 3 a	3½

LOS PRECIOS DE LA CARNE

En los mataderos de esta capital rigen los siguientes precios:

	Ctvs. Kilo
Vacuno, de 12 a	13
Cerda, de 26 a	30
Lanar, de 20 a	25

MATADERO DE LUYANO

Se sacrificaron ayer en el Matadero de Luyanó:

	Cabezas
Vacuno	65
Cerdos	46
Carneros	—

MATADERO INDUSTRIAL

Se sacrificaron ayer en el Matadero Industrial:

	Cabezas
Vacuno	200
Cerdos	80
Carneros	47

ENTRADAS DE CARROS

Ninguno.

TABACO

Los señores García y Vega, fabricantes de Tampa, compraron trescientos treinta y cinco tercios de tripas de Vuelta Abajo, de la última cosecha que llegó al mercado.

Mark A. Pollack e Hijo compraron doscientas sesenta y dos pacas de botes nuevos de Remedios, en almacenes de esta capital.

Y otros menores lotes de permanentes pasaron también a terceras manos en estos primeros días de la semana.

LAS ENTRADAS DE RAMA

Por los patios de los ferrocarriles entraron ayer 540 tercios, procedentes de Pinar del Río y consignados a Yarza, San Miguel y Compañía. Son las clases para cigarrería que estos fabricantes compraron al cosechero Juan Bautista Labrador hace dos meses. Las habían dejado allí los mencionados manufactureros de cigarrillos, establecidos en esta capital.

VALOR DE LO EXPORTADO

El precio promedio del kilogramo del tabaco en rama —despalillado sin despalillar y recortes— exportado durante enero último, fué el siguiente:

A Argentina, $0.75; al Canadá, $0.69; a Chile, $0.87; al Ecuador, $0.22; a Estados Unidos del Norte, $1.16; al Perú, $0.81; a Uruguay, $1.60; a Alemania, $0.25; a Austria, $0.58; a Bélgica, $0.32; a Dinamarca, $0.36; a Gibraltar, $0.18; a Holanda, $0.43; a Portugal, $0.23; al Reino Unido, $0.35; al Africa Francesa, $0.22, y a las Islas Canarias, $0.17.

El único país que llevó capas durante enero, fué Estados Unidos del Norte América. En el precio promedio del kilogramo apuntado arriba, está incluído el de las capas.

El precio promedio que aparece acreditado a la Argentina, corresponde a una cantidad de rama embarcada para Uruguay con destino a la República del Plata.

La antigüedad en el trabajo debe computarse igual para todos los cubanos, nativos y naturalizados

En ese sentido se ha dictado una interesante resolución por el Jefe del Estado, revocando lo que dispuso en contrario la Secretaría del Trabajo. Ha terminado así la anómala situación

El Honorable Señor Presidente de la Republica acaba de dictar una importante resolución en el recurso de alzada interpuesto por «Ferroviarios y Trabajadores Unidos de Cuba», bajo la dirección de la Asociación para la Defensa de los Derechos Ciudadanos, disponiendo que la antigüedad de empleados y obreros en empresas, industrias o comercios o en categorías dentro de ellas debe computarse en la misma forma para todos los cubanos, ya se trate de nativos, ya de naturalizados, no debiéndose entender que la fecha de naturalización de los últimos acorte la antigüedad que les corresponda.

«A los efectos de ascensos, descensos y cesantías —dice la Presidencia— el derecho de antigüedad tanto del cubano por naturalización como del cubano por nacimiento, es de idéntica naturaleza, porque su adquisición o pérdida no se verifica mediante cambios de nacionalidad, sino mediante la prestación de servicios», y que en consecuencia «todo acto realizado en contrario a este criterio constituye una aplicación indebida de las directrices superiores marcadas por el Ejecutivo en sus resoluciones de primero y veinticinco de abril y seis de mayo de 1937».

La disposición de la Presidencia revoca en todas sus partes la Resolución número 157 de la Secretaría del Trabajo, de 11 de diciembre de 1937, en la que se mantenía el criterio erróneo de que la antigüedad de los trabajadores y empleados cubanos por naturalización se contase desde la fecha de la respectiva Carta de Ciudadanía.

La justicia de esta resolución presidencial es más evidente si se tiene en cuenta que, con motivo de la presente zafra azucarera, se daba el caso absurdo e insólito de que numerosos trabajadores cubanos naturalizados estaban siendo desplazados y se les impedía trabajar, al acortárseles su antigüedad; mientras que, al propio tiempo, esas plazas eran ocupadas por trabajadores extranjeros que, aunque con menor antigüedad, conservan intacto su derecho, por virtud de aquella resolución de la Secretaría del Trabajo, ya que no se les podía contar la antigüedad, sino desde que comenzaron a trabajar en la empresa y por el contrario a esos cubanos naturalizados se les computaba a partir de la fecha de la Carta de Ciudadanía.

Esta anómala situación ha terminado, haciéndose desaparecer al propio tiempo la desigualdad de los cubanos ante la Ley que establecía la Resolución de la Secretaría del Trabajo al hacer distinciones y crear categorías entre los nacionales, contraviniendo no sólo las sentencias del Tribunal Supremo obtenidas por la Asociación para la Defensa de los Derechos Ciudadanos, sino también la propia Constitución que establece que la condición de cubano es una sola, y que todos los cubanos son iguales ante la Ley, porque la República no reconoce fueros ni privilegios de persona, de clase ni de sexo.

El 33 aniversario del Club Rotario se conmemora hoy

Y se ha dispuesto, pues una interesante sesión-almuerzo. Hablarán P. Cubillas y Vior

En el día de hoy se cumplen 33 años de la fundación de Rotary International, la prestigiosa institución que ideara en Chicago Mr. Paul Harris.

Con tal motivo, el Club Rotario de la Habana ha dispuesto que la sesión-almuerzo correspondiente a mañana jueves, tenga efecto hoy miércoles. Sesión que se celebrará bajo los auspicios del Gobernador del Distrito Rotario de Cuba, doctor Manuel Galigarcía, y con la cooperación de los demás clubs de la República.

La sesión —que será trasmitida por numerosas estaciones de radio— estará sujeta al siguiente programa:

12:30 p.m. Himno Nacional cubano, por la Banda Municipal de la Habana.

12:35 p.m. El Sargento de Armas del Club, señor Bernardo Barrié, hará la presentación de los invitados.

12:40 p.m. El Secretario del Club, señor Raúl Ros, dará cuenta de los asuntos de Secretaría.

12:42 p.m. Palabras por el señor José C. Vior, Tesorero del Club.

12:47 p.m. Aires nacionales cubanos por la Banda.

12:55 p.m. El Rotarismo visto por un humorista, por el señor Jesús de J. López, Director de «La Vox del Aire».

1:00 p.m. Aires norteamericanos por la Banda.

1:08 p.m. Apertura de la sesión por el Presidente del Club, doctor José Pérez Cubillas.

1:10 p.m. Saludo al Rotarismo Internacional por el Gobernador del Distrito 25o., doctor Manuel Galigarcía.

1:15 p.m. Recepción de noticias del Club Rotario de Santiago de Cuba.

1:22 p.m. Aires franceses por la Banda.

1:27 p.m. El Rotarismo y la Paz Universal, por el Presidente del Club Rotario de la Habana, doctor José Pérez Cubillas.

1:32 p.m. música cubana por la Banda.

1:40 p.m. Recepción de noticias del Club Rotario de Matanzas.

1:47 p.m. Recepción de noticias del Club Rotario de Camagüey.

1:54 p.m. Habanera «Tú» del maestro cubano Sánchez de Fuentes, por la Banda.

1:60 p.m. Clausura de la sesión.

ELEGIDOS LOS MIEMBROS DE LA DIRECTIVA DE LA «ASOCIACION HOTELERA»

En la junta de elecciones para los cargos de la Directiva, de la Asociación Hotelera de Cuba, resultaron proclamados los miembros de dicha corporación que siguen:

Señor Salvador García Cuervo, Presidente; señor Luciano La Torre, Vicepresidente; señor Buenaventura Pons, Secretario; señor José Blanco, Tesorero; y Vocales los señores Manuel Asper, K. Bastién, Pascual Morán, Marcelino Corral, Luis Muniz, Secundino Miragaya y doctor Ramón García Rodríguez.

PRECIOS DE MIEL Y CERA

Precios que pagan exportadores:

Miel:	Ctvs. Galón
En barriles nuevos, de 46 a	48
En barriles usados, de 40 a	42

Cera:	Ctvs. Libra
Amarilla, de 19 a	20
Oscura, de 16 a	18

LO INTERESA EL JUEZ

El vigilante 2571, J. Díaz, de la Primera Estación, arrestó a Julio Arguiñariz Garralda, de Amistad 15, por ser la misma persona que se encuentra reclamada por el Juez Correccional de la Sección Segunda, en juicio 259-38, por estafa.

GUIA SIN PERMISO

Julio Martínez González, de 30 años y de Esperanza 119, fué arrestado por el vigilante 1832, Manuel Maíz, de la Primera Estación, por haberlo sorprendido cuando en Obispo y Oficios le servía de guía a varios turistas sin estar debidamente autorizado, con lo que infringía el decreto ley 599, de protección al turista.

ARRESTADO UN INDIVIDUO QUE HURTO VARIAS FRACCIONES DE BILLETES

La Policía Secreta remitió al Vivac a Carlos Pérez González, de 55 años, alias «El Barbero», vecino de San José 158, acusado de haber hurtado varias fracciones de billetes de la Lotería Nacional a Reinaldo Regueira Vizcaíno, vecino de Aguacate número 15.

DOS NIÑOS SE QUEMARON CON CAFE HIRVIENDO

En el Centro de Socorro el doctor San Pedro asistió de graves quemaduras a Julio César Valera, de 10 años, residente en Segunda entre San Miguel y San Antonio, y a Julio Fornia Arriete de 2 años, vecino de Santa Rosa y Padres.

CAMBIOS

Tipos de venta al cierre ayer, en Bancos de esta capital:

New York, cable	1/10P.
New York, vista	1/10P.
Londres, cable	5.02
Londres, vista	5.01¾
Madrid, cable	7.25
Madrid, vista	7.20
París, cable	3.30
París, vista	3.29
Italia, cable	5.28
Italia, vista	5.27½
Bélgica, cable	17.03
Bélgica, vista	17.02
Alemania, cable	40.59
Alemania, vista	40.58
Toronto, cable	1/16P.
Toronto, vista	Par.
Hong Kong, cable	31.50
Hong Kong, vista	31.40
Amsterdam, cable	56.10
Amsterdam, vista	56.05
Buenos Aires, cable	27.95
Buenos Aires, vista	27.90
Suiza, cable	23.28
Suiza, vista	23.27
Japón, cable	29.50
Japón, vista	29.45
Suecia, cable	25.85
Suecia, vista	25.80

LOS CUEROS EN LA ISLA

La Secretaría de Agricultura, en la edición de su «Boletín Agrícola» correspondiente al día quince del actual febrero, informa sobre el mercado de cueros de esta manera:

Los precios que actualmente rigen en la República, son los siguientes:

	Libra
Habana	0.08
Pinar del Río	0.07
Matanzas	0.07½
Santa Clara	0.08
Camagüey	0.07½
Oriente	0.07½

Estos precios son para el cuero fresco, porque en el cuero salado aumenta el precio un centavo por libra.

EL «GREMIO DE TIENDAS DE SEDERIA» ELIGIO SU DIRECTIVA PARA ESTE AÑO

En la Asociación «Gremio de Tiendas de Sedería y Quincalla» se celebraron las elecciones generales correspondientes al año en curso, resultando electos para los cargos de la Directiva, los señores siguientes:

Presidente: Luis Pujol; Secretario General, Buenaventura Pons; Secretario-Tesorero, Ramón García; Vocales: César González, Leonardo Cagigal, Juan Aranguren, José González y Gastón Bared; Vocales Suplentes: Manuel Iglesias, Emilio Izquierdo y José Rey; Presidente de la Comisión de Reparto, Valeriano Fernández.

5 casos de lepra

El doctor Rojas, Inspector Médico de Salubridad, informó a la superioridad, existir cinco casos de lepra en el pueblo de amaica, Oriente.

VALORES

La iniciativa en New York, curo mercado de valores influye siempre en el loçal, y la supresión de las cotizaciones de las tres y media y la Libre en la Bolsa de la Habana, por celebrarse junta de elecciones, quitó ayer bastante actividad a nuestro mercado. Sin embargo, los Bonos de Obras Públicas y las Obligaciones Oro del Tesoro siguieron siendo el objeto del principal interés de los compradores, quienes ejecutaron distintas operaciones dentro de los precios firmes que mantuvieron el Bono y las Obligaciones. Una sola de las operaciones a que nos referimos, se efectuó en pizarra: consistió en $1,000 de Obras Públicas 1945, a 77¾, durante la cotización de las diez y media. Las demás operaciones se concertaron fuera de pizarra.

Muy firmes los bonos de renta fija, operándose en los de la Deuda Interior, Morgan del cinco y medio, Speyer del cuatro y medio, Azúcar y otros.

Inactivas en general estuvieron las acciones. Fué firme el tono de las preferidas de la Jarcia de Matanzas, Cuban Telephone, Consolidados de Cuba y Cuba Railroad, así como las de La Mercantil, Primera Papelera y las fundadoras y beneficiarias de la Nueva Fábrica de Hielo. Las Utilities, Unidos y otras, sostenidas.

COMPAÑIA INDUSTRIAL ALFILERERA, S. A.

De orden del Señor Presidente tengo el honor de citar a los señores Accionistas para la Junta General Extraordinaria que se celebrará en el edificio social, Cepero 4, (Cerro), el sábado día 26 del corriente a las 5 p. m.

ORDEN DEL DIA:
1o. LECTURA DEL ACTA ANTERIOR
2o. MODIFICACION DE ESTATUTOS.
3o. RENOVACION DE DIRECTIVA.

Habana, 22 de Febrero de 1938.

Dr. Armando Rodríguez Lendián y Granados, SECRETARIO.

THE FAIRBANKS COMPANY OF CUBA

AVISO DE JUNTA ANUAL

Por la presente se da aviso de que la Junta Anual de Accionistas de The Fairbanks Company of Cuba para la elección de Directores, ratificación de todos los actos de la Junta Directiva durante el año precedente, y para tratar de aquellos asuntos que debidamente sean traídos ante la Junta, se celebrará en las oficinas de la Compañía, 393-399, calle Lafayette, Nueva York, N. Y., el lunes 21 de marzo de 1938, a las 11 a. m.

Ninguna de las acciones tendrá derecho a votar en esta junta si no han sido traspasadas con veinte días de anticipación a la Junta.

New York, N. Y. Febrero 16, 1938. — JAS A. CLEARY, Secretario.

N. GELATS y Cía.

Habana. BANQUEROS Aguiar 106-108

Vendemos cheques de Viajeros
Pagaderos en todas partes del mundo
y Cartas de Crédito Circulares
en las mejores condiciones.

"SECCION DE CAJA DE AHORROS"

M.E.C.D. 2016

SE ADVIERTE QUE NO DEBEN VACUNARSE CONTRA LA TIFOIDEA LOS NIÑOS MENORES DE CINCO AÑOS

MATANCERAS

Rebeca Aparicio de Ovares

En sus Bodas de Barro.

Cumple hoy sus nueve años de casada, la bella y gentilísima dama con cuya fotografía se engalana hoy las «Matanceras».

Hasta el lindo chalet del «Centro España», donde con sus hermanos los esposos Howe-Aparicio, que también cumplen años de unión matrimonial en este día, llegarán para esas dos parejas que disfrutan de tan alta estima en el seno de nuestra sociedad, las más inequívocas pruebas del afecto y las simpatías que han sabido conquistarse.

No tendrán fiesta hoy por su noveno y décimotercer aniversario de bodas los Ovares-Aparicio y los Howe-Aparicio, porque lo pasarán fuera del hogar, correspondiendo así a una fina y galante invitación habanera.

Casada Rebeca con un nieto de aquella prominente personalidad yumurina que se llamó Don León Crespo, figura de inigualado relieve en los años de la era colonial matancera, ha vivido siempre en el rango de distinción y elegancia, de su propio apellido, tan encumbrado como el de Crespo en la sociedad cubana.

Para esos amigos que tienen del Cronista tan hondas simpatías y tan acendrado cariño, traza hoy la pluma las expresiones de sus más sinceros votos.

Felicidades Rebeca y Néstor, y Mariana Frank.

La asamblea rotaria

En San Miguel de los Baños.

Pocas fiestas, entre la serie infinita que desde su fundación nos viene ofreciendo el Rotary matancero, han alcanzado la brillantez, el lucimiento y la animación que esa del pasado domingo en nuestro aristocrático summer resort.

El privilegiado sitio escogido para marco de esa Asamblea, indiscutiblemente influyó poderosamente en el auge e importancia de la misma. Tiene el Vichy cubano hoy, en todo el territorio nacional, un tan bien conquistado renombre, una tan justa y elevada reputación, que acto que allí se celebra tiene por descontado el éxito y el más rotundo triunfo.

Pasemos a los dominios del licenciado Manuel Abril Ochoa rayando el doce en el reloj del palacial balneario. En el amplio parque en que sube la monumental escalinata que da acceso al edificio, se parqueaban los autos de las cuatro provincias que concurrieron a la Asamblea, que allí llevaron a los representantes de los Clubs de la Habana, Marianao, Güines, Santa Clara, Cienfuegos, Cárdenas, Jovellanos y Pinar del Río con los numerosísimos de la representación yumurina, que organizó la concentración.

En las terrazas, tanto del primer piso —frente al bar— como en la contera del segundo, resaltaban bellísimas mujeres, ataviadas ya con las toilettes primaverales que exigía la calurosa y enervante temperatura de ese 20 de febrero, idéntico a cualquier día de agosto.

Mientras los embajadores rotarios asistentes a la reunión discutían asuntos de interés para el bienestar de la República, como el propio Congreso Nacional, en las pequeñas mesas de esas terrazas se apuraban cocktails, precursores del sabroso almuerzo que se sirvió después.

Hasta cerca de las dos no terminó la Asamblea su programa y fué a esa hora que nos sentamos a las cinco largas mesas que ocupaban por completo todo el hermosísimo salón del Palacio de Abril.

En la presidencia el gobernador Gallarcía, tenía a su lado al secretario Gómez, de Comunicaciones, con su señora y su hija, al popular Lorenzo Silva, al propio Licenciado Abril y a los altos representativos del Club matancero.

En otros sitios, hasta completar el número de ciento sesenta y dos —cifra exacta— los presidentes, secretarios y sargentos de Armas de todas las filiales que honraron la fiesta.

Una relación completa de esa concurrencia al almuerzo del domingo en San Miguel sobrepasaría todo espacio que aquí tengo, para comprimir en la siempre pródiga información de esta primera correspondencia de la semana; por eso me concretaré a dar algunos nombres, para no eximir del perfume de las atenciones femeninas a esta breve reseña.

Unos cuantos matrimonios iniciando la lista: el doctr Mario Dihigo y Antonia Garrigó, el doctor Carlos Pérez Jorge y Rossy Heydrich, Cristo Cotilla y Marilita Rodríguez, Foster and mistress Williamson, José Ramón García y Cecilia Sánchez, el doctor Julio Ortez Pérez y Anselma Ortiz, Laureano Alvarez y su señora Nena Cossio, Nenita Urquiola, una de las figuras más chics en aquella fiesta, y Ricardo Linares, John B. Skidmore, Oscar Mechoso, Enrique Marcet Alfredo Esquerré, Alberto Jiménez Pla, José Haded, Tomás Socorro, el doctor Antonio J. Díaz Tió y la blonda y espiritual beldad de Silvia Ortiz.

El doctor Ramiro Pérez Maribona, integrando con el doctor Enrique I. Cruell, el doctor José Sierra y Paulino González Bacallao, la representación del Club cardenense.

El doctor Caraza, representante de los pinareños, el feudo de mi querido amigo el teniente coronel Manolo Benítez. Walter de Mural, como embajador de Güines y bellas damas y señoritas con los representativos de Jovellanos.

Para asistir al te que se celebró después del almuerzo acudió a San Miguel el juez doctor Ismael López de Villavicencio y su bellísima esposa Esther Gener, con las señoritas Cotica y Nené Dihigo y tantas y tantas más que no vienen ahora a la memoria.

Un menú exquisito —privilegio de esas cocinas del palacial balneario de San Miguel fué amenizado por la orquesta del maestro Aniceto Díaz, alternando con los discursos y la lectura de la correspondencia oficial en esa sesión.

Habló Galigarcía, habló Alfredo Esquerré, haciendo justicia cumplida a la ilustre personalidad matancera allí presente del secretario Gómez, ministro de Comunicaciones, proclamando el gran aporte que a la Zona Franca yumurina ha brindado con sus iniciativas, en las dos ocasiones que ha ocupado esa Cartera, y habló después, siendo el clou de la fiesta, Arturo de Juan Puñals, que caracterizado galaicamente dió regocijados ribetes cómicos al acto, leyendo las siluetas de las más destacadas figuras rotarias de esa Asamblea de Occidente.

A la terminación de cada una de las ingeniosas inspiraciones de Puñals, ahogaban los aplausos la potente voz del hombre de la boina, los mostachos descomunales y la recia pronunciación gallega.

Así, festivamente, pleno de jocosidad, terminó el ágape del Gran Hotel Balneario de San Miguel.

Se inició entonces el baile y aprovechó el Cronista para captar todo lo nuevo, todo lo que significa progreso y auge del resort, recorriendo sus avenidas, visitando sus chalets algunas familias y haciendo escala Chez Daniel Villaverde y los otros hospedados del Vichy Cubano.

Saludé en el decano hotel de Daniel a una matancera que con su esposo el doctor Pla y Soler —Sussy Estorino— disfrutaba de un week end con la familia San Pelayo en el fashionable resort.

Con el doctor Antonio J. Font Tió abandonamos el Vichy Cubano ya entrada la tarde y a medida que nos alejábamos por la carretera que tan celosamente viene arreglando la Jefatura de Obras del Distrito, veíamos perfilarse, sobre el fondo azul verdoso de las lomas del Jacán, las airosas torres del templo que construyera la cristiana predilección por aquel lugar del fenecido Prelado Monseñor Sainz, la artística mole del palacio de Abril, con sus cuatro torres desafiantes a las alturas y las filigranas de los kioscos con que ha enjoyado el romántico fundador de aquel saludable lugar de aguas y montañas, los manantiales milagrosos, cuyas inigualadas aguas tantas vidas han arebatado a la Parca.

Seguía después en el desfile la casona criolla que tan artísticamente decorara para un oriental de buen gusto la múltiple mentalidad de Gainet, poeta, pintor y escultor, literato y publicista que apenas llegado a la Habana hace una década, se adueñó de la popularidad.

Coliseo primero, Limonar después, Guanábana más luego, y reclinada sobre el espejismo del gran lago, que es nuestra rada, la indolente Yucayo, la Atenas soñadora, la ciudad dormida que pretende despertar a las perspectivas de su Zona Franca, tan sotto vocce combatida, tan mal intencionadamente retardada en su realidad, tan egoísta y particularmente discutida, en aras de privados intereses y bien conocido propio provecho.

Matanzas, con sus dos resorts —San Miguel y Varadero—, a sus puertas el primero y a dos pasos el segundo, con la carretera por la costa —proyecto presentado a la Cámara por el legislador Héctor Pagés Cantón— sería, si la Zona Franca deja de ser gratuita pesadilla para nuestros más gratuitos enemigos, la capital del porvenir de Cuba, porque tiene para el fomento del turismo lo único que, sin caer en el ridículo, puede brindársele al visitante que arriba al país, ansioso de paisajes, de su clima y de sus montañas y playas, que es lo que priva entre los hijos del Norte —nuestro turismo obligado— y lo que los atrae a esta isla del Trópico que tiene por invierno al más tibio de sus veranos.

Ni cabarets, ni paseos, ni bailes, ni desvirtuadas memorias de nuestra época colonial busca el turista yanqui rico en sus visitas a Cuba —que de todo eso, en grande— tiene en su país— y lo que tan legítimamente podríamos ofrecerle, que es nuestra naturaleza, se la escatimamos, dificultándole con largas jornadas desde la Habana —obligado puerto de desembarque— aquello de que podrían gozar, pagándolo a muy alto precio.

Haga la Comisión del Turismo la carretera por la costa a Varadero —carretera, según el proyecto Pagés, con su correspondiente peaje— que es desembolso reintegrable al cabo y es el imán que arrancaría a las turbias aguas de Miami, por las nacaradas de nuestra Playa Azul, a los que gastando con derroche, enriquecen el suelo que pisan.

Comparta Luis Machado sus entusiasmos por el artificial Bosque de la Habana con la realización de esa vía de tan modesto costo —menos de doscientos mil pesos— y conste que hablo con cifras a la vista, y se ganará bien pronto el dictado de máximo propulsor de inigualadas fuentes de riquezas nacionales.

Varadero a menos de dos horas de la Habana, con esa carretera, le restaría a la capital de la República quizás si una décima parte de las millonadas que le daría en cambio aquél al Tesoro de la nación, y, si como dijo Enrique IV: «Bien vale París una misa», no hay por qué no imponer a la próspera y absorbente ciudad del Almendares este pequeño sacrificio, que por dos veces quintuplicaría lo que hoy el turismo rico le da a Cuba.

Un almuerzo el jueves

En el Central Triunfo.

Como es ya tradición del magnífico señor, propietario de esas tierras de Guamacaro donde está enclavado el central de su propiedad, nos sentaremos a la mesa de Don Adolfo Marzol y Rosa, en esa patriótica fecha del 24 de Febrero, el grupo de amigos, que año a año, vemos allí a admirar el desarrollo de la zafra, y saborear las exquisiteces que el Chef Ambrosio, brinda a esos comensales, con esplendidez y derroche inigualable.

Circulan ya las invitaciones del Marqués de Guamacaro para este ágape al que no falta nunca con el cronista, el bunch que integran don Pedro Urquiza y Boa, Mariano y José Manuel Vallejo, Nano González e Ismael Obias, y destacadísimas figuras de la banca y el comercio habanero.

La última nota

Para decir que quedan para mañana entre otras muchas notas que no pueden tener cabida en esta correspondencia, la reseña de los esponsales Alonso-Febles, del compromiso amoroso formalizado el sábado de Olga Díaz y Manolo Mier, de las fiestas religiosas del Carmelo, con otras muchas noticias de palpitante actualidad e interés.

Manolo JARQUIN.

INAUGURAN DISTINTAS OBRAS URGENTES EN LOS HOSPITALES LILA HIDALGO Y DE MAZORRA

Satisfecho el Jefe de las Fuerzas Armadas, Coronel Batista, y felicitó a los directores facultativos de ambos centros benéficos, doctores José A. Clark y Bernabé Iruretagoyena

Con asistencia del Jefe de las Fuerzas Armadas, Coronel Fulgencio Batista, del Secretario de Sanidad y Beneficencia, doctor Zenón Zamora, del Capitán Ayudante del primero, señor Manuel Cernada, y del Teniente Coronel Raimundo Ferrer, quedó inaugurado ayer el nuevo matadero del Hospital de Dementes de Cuba (Mazorra) con capacidad para sacrificar 20 reses diarias; del nuevo Parque para mujeres, con frondosos jardines y una glorieta central.

El Coronel Batista y acompañantes fueron informados por el Director de Mazorra, doctor Iruretagoyena, de los propósitos de construír una cocina general, ampliación de las salas comedor y, finalmente construcción de aceras y calles; agregando que de las economías hechas en la Administración del hospital se había liquidado el déficit de quince mil pesos que existía; se habían pintado todos los pabellones, concluyendo sus puertas y ventanas; instalado servicios sanitarios en todos los pabellones; adquirido 90 pares de zapatos y cinco mil yardas de loneta para la ropa de los dementes; reconstrucción de 700 camas; y, finalmente, espera que el próximo día 28 habrá ahorrado la suma de $25,000.00.

El Coronel Batista, después de fijar su atención en las reformas que ha sufrido el Hospital de Mazorra dijo: «La transformación del Hospital de Dementes de Cuba es ya una realidad. Y muy pronto, de acuerdo con los propósitos del señor Presidente de la República y la acción del Secretario de Sanidad, doctor Zamora, se convertirá en un Sanatorio Modelo, donde los asilados tendrán tratamientos eficaces en la curación de sus males, haciéndoles al mismo tiempo la vida amable para que su estancia sea la prolongación de su propio hogar. Mazorra se convertirá muy pronto en un jardín.»

También dijo que próximamente se establecerá en el referido Hospital un Telar para que trabajen los propios asilados y, al mismo tiempo, que les sirve de entrenamiento, puedan utilizar ese producto para vestirse».

Finalmente los visitantes saludaron al doctor Esperón que lleva prestando servicios en Mazorra desde hace cuarenta años, y a la señorita Walker, Superintendenta de Enfermeras, que cumplió el día anterior, 36 años de servicios.

Visita al «Lila Hidalgo»

Posteriormente el Coronel Batista, el doctor Zamora y demás compañantes se trasladaron al hospital «Lila Hidalgo», establecido en Rancho Boyeros, que dirige con tanto acierto el doctor José Antonio Clark.

El doctor Clark en el tiempo que lleva desempeñando la dirección de dicho centro benéfico lo ha transformado totalmente, reconstruyendo sus salas, para enfermos de ambos sexos y de niños, la de Rayos X, de Operaciones, etc.

El Jefe del Ejército Constitucional, antes de abandonar el local dijo a los periodistas: «Era una promesa mi visita a este hospital «Lila Hidalgo». Ya tenía conocimiento de su estado y estoy muy complacido de la labor realizada en el mismo por el doctor Clark, traduciendo en hechos la política del Presidente de la República y del Secretario de Sanidad, de mejorar los servicios hospitalarios. El doctor Clark acaricia la idea de que este hospital tenga carácter provincial, para la atención de los enfermos de la provincia y puede que esté en lo cierto y que pronto veamos el Hospital «Lila Hidalgo» con capacidad suficiente para la atención de todos los vecinos de la provincia que ya lo consideran como cosa propia.»

España constituye amenaza máxima de la paz de Europa

Europa necesita reparar los errores de Versalles y tener defensa contra el comunismo

ROMA, febrero 22. (Havas).—El periódico oficioso, «La Tribuna», considera que el discurso pronunciado por el Fuehrer, Adolfo Hitler en Berlín tiene suma importancia, ya que abre la vía para la concertación de un pacto de cuatro potencias, lo cual, según dictamina, es vital para Europa.

Supónese que Europa necesita fundamentalmente rescatar a Europa de los efectos erróneos del Tratado de Versalles y defenderla contra las maquinaciones de Moscú.

Agrega la publicación que la tentativa de celebrar un convenio con cuatro potencias demuestra claramente que ni Italia ni Alemania jamás habían tenido el propósito de ir contra los gobiernos de la Gran Bretaña y Francia.

Juzga que el problema de Austria había sido planteado por el Pacto de Versalles en un sentido antigermánico y que la solución que el Fuehrer acaba de darle está más de consumo con las verdaderas conveniencias continentales.

«La Tribuna», refiriéndose a las alusiones que a España hizo el Fuehrer, conceptúa que «la cuestión española contiene el peligro máximo para la paz internacional», por lo cual ya es necesario que Francia y la Gran Bretaña comiencen a preocuparse de lo que hace Rusia en China y España.

BARCELONA, NUEVAMENTE BOMBARDEADA POR LOS AEROPLANOS DE FRANCO

BARCELONA, febrero 22. (AP).—Después de siete semanas sin que volasen sobre ella, la ciudad de Barcelona fué bombardeada ayer por los aviones del Generalísimo Franco.

El parte oficial se limita a decir que hubo dos heridos y que no se registraron muertos.

El Gobierno ha llamado a filas a la reserva de 1929 y al cupo de 1940.

Detenido el autor de varios hurtos en diversas casas

Capturado el que sustrajo una máquina de escribir del Instituto de Sordo-mudos

MARIANAO, febrero 22, DIARIO. Habana.—En la Jefatura de Policía denunció Dolores Robaina Valdés, Administradora del Instituto Nacional de Sordomudos, situado en la calle Real 33, que en el salón principal de la casa, personas desconocidas penetraron por una ventana y hurtaron una máquina de escribir marca «Underwood», valorada en 100 pesos. Horas después, el vigilante Francisco Duarte detuvo a Wilfredo Muñoz Alonso, natural de la Habana de 19 años, residente en Real 33, por ser la misma persona que cometió el hurto.

Muñoz confesó haber penetrado por una ventana y llevarse la máquina, la que escondió en unas maniguas en las canteras de Novo. Conducido allí por el vigilante no fué recuperada la máquina, suponiéndose que otra persona viera a Muñoz esconderla, llevándosela después. El acusado ingresó en el Vivac a la disposición del Juez de Instrucción.

SORPRENDIDO INFRAGANTI UN CACO

En los momentos que saltaba al interior de la fonda situada en la calle Real 6 en la Ceiba, propiedad de Raimundo Fojo, Pérez, el vigilante Fernández Trevejo detuvo a Valentín Reyes (a) «Pollo», de 21 años, vecino de Asbert 9. En un registro que se practicó se le ocuparon varias docenas de cubiertos. Manifestó a la policía que en otras ocasiones había cometido otros hurtos. Ingresó en el Vivac a la disposición del Juez de Instrucción.

COMETIO UN HURTO Y VOLVIO CON UN CUCHILLO

El vigilante Rodolfo Martínez condujo a la Estación de Policía a Roberto Ricardo, natural de Jamaica, de 34 años, residente en 12 número 97, y a José Luis Rodríguez, de Pinar del Río, de 14 años, vecino de Maceo 1, Ricardo ordenó el arresto de José Luis acusándolo de haberle hurtado varias ropas, dejando abandonada una carretilla de mano, regresando posteriormente a buscarla. Y como le enseñara un cuchillo, temeroso de ser agredido lo entregó a la Policía. Al practicársele un registro se le ocupó a José Luis el cuchillo, ingresando en el Vivac para ser entregado a sus padres, por ser menor de edad.

DEL JUZGADO DE INSTRUCCION

El Dr. García Navarro, Juez de Instrucción, procesó en el día de hoy con $500 de fianza, por infracción de la Ley de Drogas y atentado al vigilante A. Fernández Trevejo, a Gilberto Ravelo Guerra.

NOTICIAS DEL AYUNTAMIENTO DE MARIANAO

Se le concedió un plazo de cinco días al Sr. Gabriel Reina para demoler un cuarto clandestino que fabricó en la calle de Lagunas, esquina a Armenteros, poniéndosele una multa de veinticinco pesos por esa infracción. Se recibió en el Municipio la Resolución Presidencial que suspende el acuerdo de la Cámara Municipal para el pago de mil pesos al Sr. Gustavo Gutiérrez por un automóvil que dejó en los fosos. Se ha dispuesto por la Secretaría de Hacienda la recomprobación de la renta del Central «Toledo», de este término para saber la verdadera renta que debe tributar, siendo designado por el Ayuntamiento de Marianao el Dr. Miguel A. Navarrete y por la Secretaría de Hacienda los inspectores del Fondo Especial de O.P. Eduardo González y Raúl Faget y Díaz. Fueron embargadas las casas de Crispín Llanes, Eusebia Alvarez, Abelardo Leonard, Manuel Sotolongo Valdés, Ramón García, Juan Bautista Cabral, Folrencio Pérez Coto, Ramón Gnozález Gutiérrez, José Fernández Suárez, y Francisca María Menrry Relly.

ENFERMITO MARIO SANCHEZ

El niño Mario Sánchez Angulo, hijo amantísimo del Dr. Sánchez Pessino, se encuentra en cama desde hace días. Hacemos votos por su total restablecimiento.

A. MARTINEZ,
Corresponsal.

HABANERAS

LA MODA ACTUAL

AUMENTO DE BELLEZA

Los rostros pálidos pueden lucir jóvenes y atractivos dándoles color con cosméticos apropiados. JANE BRYAN pinta sus pestañas con una máscara azul, retoca sus mejillas ligeramente con arrebol y usa una pintura de labios que armoniza con el conjunto.

PRODUCTOS PARA EL CABELLO

Cuando se emplean productos en los asuntos de belleza, deben escogerse aquéllos que, por su calidad, representen la garantía de su efecto.

Por eso, entre los distintos que fabrica la conocida perfumería **Iris**, se encuentran los que más benefician el cabello en todos sus aspectos. La brillantina, para asegurar la ondulación permanente y para darle brillo al pelo. El agua de Portugal que ondula y suaviza el cabello, **shampoo** de Manzanilla y Romero para evitar la caspa y evitar la caída del cabello, así como la **Tintura Oriental** para los variados tintes. Pueden pedirse a su distribuidor en **La Villa de París**, Obispo 76, o por el teléfono M-3334.

NOTAS DE PARIS

Las faldas pueden ser tan ajustadas este año como los pantalones, así como también las anchas y plisadas o de corte campana. A menudo las solapas o doble **boutonniere** acentúan el ancho del pecho en la línea del del hombro por delante.

Los nuevos abrigos de primavera son largos al estilo **Wateau** por detrás, adoptado para **sports** con pliegues. Redingotes rejuvenecidos con pespuntes o bordados son especialmente notables, **chez Heim.** Los trenzados y bordados moriscos y bordados gitanos se discuten la supremacía con adornos del estilo del siglo XVIII. Las lentejuelas en todos los colores conocidos y otros nuevos adornos en colores y variedades distintas sirven, no sólo para adornos, sino para todo un **ensemble.** Estos adornos que se ven repetidos al borde de la falda, suelen ser más estrechos que antes. El encaje adorna todo, desde el traje para por las mañanas hasta el de gala. Una multitud de detallitos encantadores apropiados para cada **genre** se presentan. Mitones de encaje de **Chantilly** y chales triangulares que llaman **Eugenie Piontes** acompañan los trajes de estilo Segundo Imperio, **chez Molineux.** Capas de plumas de avestruz, grandísimos manguitos, abanicos y colas en forma de cascadas son novedades que recuerdan el pasado. Cuellos, o mejor dicho, collares de cintas adornados con flores, éstas se usan en el busto, flores caen en guirnaldas por la falda. Flores, plumas o cintas en el pelo, generalmente haciendo efectos altos y estrechos, a veces se usan en vez de sombreros con **suits** para de día.

Los zapatos de Perugia, siguiendo las modas para de noche **chez Selong,** se presentan en multicolores. Hay enormes bolsas para calle y diminutas bolsitas para de noche. Alegres modas en sombreros de estilo 1900, marineros de ala recta adornados con velos o plumas.

PARA EL CABELLO DESCOLORIDO

Acaba de llegar **Jaret,** un jabón tal, que con sólo lavarse la cabeza, pone el pelo preciosamente natural, sin canas, y al mismo tiempo nutre el cuero cabelludo con sus magníficos aceites.

Puesto a prueba y usado durante los últimos quince años, en los Estados Unidos, ha dado magníficos resultados.

Se fabrica en siete colores distintos, y su precio es de 0.75 cts. pastilla. Se remite al interior aumentando 20 centavos.

Una adquisición más de la Peluquería Martínez, el salón de belleza de más garantía de Cuba.

Ciria e Hijos. Neptuno 81. Teléfono M-1089.

CONSEJOS SALUDABLES

Si usted nota que está sumamente cansada y nerviosa, o que siente algo anormal en su organismo, cualquier síntoma de enfermedad, vea inmediatamente a su médico antes de hacer ensayo alguno. Las pérdidas repentinas de peso o apetito, son señales que deben ser atendidas en seguida. Debe decidirse y ver a su médico para que él determine el motivo, y ponga un plan o rutina para el arreglo de sus trastornos.

Si después de hecho el examen, está segura de que su salud es perfecta, entonces el primer paso del programa, es retirarse a dormir temprano y levantarse también a primera hora. Duerma en un cuarto bien ventilado y haga algunos ejercicios en la noche y en la mañana (no ejercicios agotadores), tome un baño caliente antes de irse a dormir y acostúmbrese a tomar leche caliente antes de retirarse.

Ensaye todas las posibilidades de descanso que conozca, y trate de no preocuparse por nada, porque las preocupaciones son el peor enemigo para el logro de aumentar de peso. Las tensiones nerviosas son también malas contribuyentes, así es que trate por todos los medios de lograr esa tranquilidad tan necesaria.

Tome todo el aire fresco que le sea posible, e impóngase la tarea de caminar por media hora antes de la comida, para estimular la circulación y el apetito. Coma más alimentos, más leche, platos de crema, mantequilla, sopas de crema, caramelos, postres de crema batida etc.

Y descanse después de cada comida.

CREMAS DE BELLEZA

Ninguna mujer puede sustraerse al bondadoso trabajo de la limpieza del cutis, que debe practicarse todas las noches antes de acostarse.

Primeramente se aplicará la crema **Tokalón** en un masaje suave que se practicará desde la barba hacia la frente, en sentido ascendente, quitándole luego con un algodón seco. Después se pasará otra crema del nombre que a la vez que cierra los poros hace un efecto nutritivo en los tejidos, evitando las arrugas.

Polvos, coloretes, jabones y demás productos **Tokalón** se venden en las principales tiendas y farmacias.

«LA SERPIENTE»

«¡Viva Cristo!... ¡Viva España!...»

No es la Prensa, no; son los eunucos
que viven de ese modo;
los hombres ambiciosos, que no tienen
repugnancia al lodo;

Son aquéllos que suben, que van, vienen,
y piden sin cesar,
hablándole al oído del que manda
y algo puede dar;

Son los de siempre, los aduladores
de vieja profesión;
los hombres sin prestigio, que no tienen
ni amor, ni corazón...

No es la Prensa, no, son los eunucos,
de eterna hipocresía;
son, a veces los hombres poderosos,
ejerciendo su infame tiranía...

Febrero 14 de 1938. **Anónimo.**

MENU DEL DIA

Almuerzo	Comida
Meloncito natural.	Grape fruit con marrasquino.
Huevos en acemitas.	Crema de tomate.
Tamal con pollo.	Pavo asado con jamón.
Ensalada de legumbres.	Ensalada de lechuga.
Brazo gitano.	Islas flotantes.

RECETAS DE COCINA

Ensalada de legumbres.

Se salcochan zanahorias, papas, remolachas, habas Lima, petit-pois y huevos. Se colocan todas peladas y cortadas en rueditas, adornándolas con los huevos por encima, cubriéndose con una salsa de aceite, vinagre francés, mostaza, sal, pimienta y una yema de huevo disuelta, colocándole unas hojas de lechuga en el borde de la ensaladera.

M. R. de FONTANILLS.

TAMPOCO DEBERAN VACUNARSE LOS ADULTOS MAYOREE DE 50 SEGUN ORDENA EL JEFE LOCAL

Continúa con intensidad la inmunización antitífica en esta capital, donde ayer se registraron ocho nuevos casos. La vacuna oral. No se fabrica vacuna suficiente en el Finlay

En el curso de las invesigaciones que viene practicando el doctor Maza, Jefe Local de Sanidad interino de Marianao, para descubrir los casos ocultos que puedan existir de Fiebre Tifoidea, ha podido comprobar que un porcentaje bastante elevado de la población infantil padece de anquilostomiasis (parasitismo intestinal.)

Si graves pueden ser los resultados de un brote violento de Fiebre Tifoidea, del que está exenta la población de Marianao—en proporción al de La Habana, se entiende—grave es también el parasitismo intestinal si no se atiende como es debido. El doctor Maza ha podido apreciar que aparte de los 56 casos reportados a sus oficinas, son muchos, algunos cientos, los niños que sin necesidad de practicárseles análisis de heces fecales se advierte en ellos el padecimiento de los parásitos, sin que tengan tratamiento facultativo alguno para curarlos.

En reciente informe elevado a la superioridad consigna el doctor Maza el número de atacados de Anquilostomiasis, por lo que el doctor Peña, Director de Sanidad, ha recomendado se preste la debida atención a este serio problema que afecta a la salud pública, con especialidad a la infancia.

Por su parte, el doctor Domingo F. Ramos, Director de Salubridad, también ha dispuesto que se investigue el asunto y se combata el parasitismo en la forma indicada en estos casos, intensificándose el saneamiento del pueblo, inmunizando a la población contra la Fiebre Tifoidea, etc.

El brote de Tifoidea en La Habana

Se mantiene aún el número de nuevos casos de Fiebre Tifoidea al igual que en los primeros días de surgir el brote en esta Capital, aunque, según los altos jefes de la Secretaría de Sanidad, no es motivo de alarma, a pesar de la existencia, hasta ayer, de 125 casos ocurridos en veintidós días.

Los nuevos casos reportados durante las últimas 24 horas son: Felipe Pérez, de Velasco 2; Elsa Blanco, de Infanta 136; José Manuel González Cano, de Blanco 28; Caridad González, de Rodríguez 154, Jesús del Monte; Miguel Chávez, de Jovellar 117; Andrés Pao, del barrio de indigentes Las Yaguas; Haydée Lino, de Emma 66 y Dora Nedy, de Cerro 21.

De alta ha sido dada Fidelina Herrera Delgado, vecina de Buenaventura 21, altos.

El número total de casos positivos en esta Capital es de ciento diez.

Las contraindicaciones de la vacuna

Durante la mañana anterior fueron legalizados 1,295 certificados médicos expedidos a otras tantas personas que por padecer enfermedades en las cuales está contraindicada la vacuna antitífica no pueden ser inmunizadas.

A petición de muchas personas, entre ellas profesionales en su mayoría, damos a conocer, nuevamente, las enfermedades en las que está contraindicada la vacuna, según expuso en brillante conferencia pronunciada el año de 1926, a raíz del huracán del 20 de octubre de ese año, el Profesor López del Valle, fallecido hace dos meses y medio: Son esas enfermedades: la tuberculosis pulmonar; enfermedades del corazón no compensadas; apendicitis aguda; afecciones renales—es decir, de los riñones — reumatismo agudo; diabetes, blenorragia, avariosis; nefritis agudas y crónicas y enfermedades del sistema nervioso de origen específico.

La vacunación está indicada en menores de más de 5 años y en personas menores de 50.

No deben ser vacunados contra la Fiebre Tifoidea los niños menores de cinco años, así como tampoco a adultos mayores de cincuenta años.

El jefe local Dr. Latour se lo ha explicado detalladamente a los médicos vacunadores para que no vayan a incurrir en equivocaciones.

Durante el día de ayer han sido inmunizadas 2,499 personas; se negaron vacunarse 233, a las cuales se les notificará una multa de cinco pesos a cada uno.

La Jefatura Local ha citado al Departamento, hasta ayer, a 957 individuos que se han negado a ser inmunizados contra la Fiebre Tifoidea.

No se fabrica la suficiente cantidad de vacuna

Un problema se le ha presentado a la Jefatura Local de Sanidad de La Habana al no poder fabricar el Laboratorio Nacional—Instituto Finlay — la suficiente cantidad de dosis de vacuna antitífica necesaria de acuerdo con la forma en que se ha iniciado la inmunización en esta Capital. El referido Laboratorio solamente está produciendo 3,000 dosis diarias, las cuales son insuficientes, viéndose precisada la propia jefatura Local a negársela a los directores facultativos de las clínicas particulares que las solicitan para sus asociados.

Además, dentro de unos días, los médicos vacunadores comenzarán a aplicar la segunda dosis a los que han inyectado la primera, mientras se continúa inyectando a nuevos individuos, aumentando, pues, cada día más las necesidades de producción.

El doctor Latour nos informó ayer tarde que celebraría una entrevista con el doctor Alberto Recio, Director de la fabricación de la vacuna, para ver la manera de que en ningún momento falte.

La inmunización por la vía oral

Interrogado el doctor Latour sobre una medida adoptada por el cuerpo de guardia de legalización de firmas médicas de no aceptar certificados en los que conste que una persona ha sido inmunizada por la vía oral, nos aclaró que no había dictado semejante orden. «Lo que deseo como Jefe Local es que el médico que extienda un certificado en la forma expresada, consigne que le consta que el individuo ha sido inmunizado por la vía oral».

Estado epidemiológico

Hasta la una de la tarde de ayer había en las seis provincias 333 atacados de Fiebre Tifoidea, incluyendo los ciento diez de La Habana; 209 de Frambesia, 1930 de Paludismo, y, sies el pueblo de Jamaica, Oriente.

EL SENTIDO SOCIAL DE 'MARTIN FIERRO'

(Extracto de la conferencia pronunciada el domingo último por el distinguido escritor argentino Enrique Espinosa en la Institución Hispanocubana de Cultura,

Tras de agradecer a D. Fernando Ortiz la oportunidad que le ha brindado de hablar desde la tribuna de la benemérita institución que preside, el señor Espinosa empezó diciendo que encabezaba su trabajo sobre el sentido social de «Martín Fierro», el grandioso poema gauchesco, con el siguiente terceto de Dante:

O voi ch'aveta gli intelletti sani
Mirate la dottrina che s'asconde
Sotto il velamo degli versi stranni:

Y abordando directamente el tema anunciado, el Sr. Espinosa dijo «Desde la aparición de la primera parte del poema de José Hernández a fines de 1872, el gaucho o peón de las estancias argentinas tiene nombre propio en la literatura nacional. Se llama Martín Fierro.

Detengámonos un momento en este nombre vulgar; Martín Fierro. Pronunciado en dos tiempos con cierto énfasis, como corresponde al apelativo de un personaje épico, se nos revelará de entrada su sentido social y hasta socialista si se quiere, en el recuerdo inevitable de la vieja expresión criolla: meta fierro, que aun perdura en nuestro lenguaje heroico. Como que «meta fierro al alambrado», para decirlo con mayor precisión, fué una de las consignas iniciales del gaucho cuando se vió reducido por los límites de la estancia que evoca y pinta el poema en forma insuperable, a una esclavitud de asalariados:

Y saco así en conclusión
En medio de mi ignorancia.
Que aquí el nacer en estancia
Es como una maldición.

Acerca del nombre de Martín Fierro el Sr. Espinosa agregó aun: «No importa que los eruditos sostengan que Martín Fierro es sólo el mote con que José Hernández designaba a un amigo que tenía el mal gusto de llamarlo Pepe Lata. Acaso pudo haber elegido este otro? Lo cierto es que un autor no deja de tomar en cuenta todas las inflexiones a que se presta un nombre antes de adoptarlo. Particularmente, cuando se trata del que va a dar así mismo título a su obra. Seguro, pues, que Hernández vió también el reto que entrañaba el suyo. Pero ninguno debió parecerle más de acuerdo con el espíritu de sus cantos:

Para los unos... sonidos
y los otros... intención.

Como sobre los «sonidos» tan pintorescos del poema se ha acumulado ya toda una literatura con su correspondiente retórica, el Sr. Espinosa, anunció a continuación que él se limitaría en su conferencia a destacar la intencion innegable del poema, «el sino fundamental que se esconde bajo el velamen de los versos extraños».

Y tal como hizo con el nombre del héroe anónimo, el Sr. Espinosa argumentó detenidamente su tesis hasta probarla, «por partida triple». Primero, a través de algunas declaraciones coincidentes del autor y de sus editores. Segundo, mediante el testimonio de algunos ilustres contemporáneos de Hernández, Tercero, con la lectura de toda una serie de versos inequívocos subrayados a lo largo del poema. «Por si no bastara concluyó, la incomparable popularidad del libro, no alcanzada entre nosotros por ningún otro, ni siquiera el de la Constitución».

A lo largo de su conferencia, ilustrada con la lectura de algunos fragmentos del poema, que fueron muy celebrados por la concurrencia el señor Espinosa tuvo ocasión de trazar una rápida biografía del autor gauchesco.

«José Hernández, dijo, pertenece por nacimiento y formación a dos clases sociales distintas. Por el lado paterno, a la clase rural argentina, y por el lado materno a una familia patricia de origen francés». Sin embargo, agregó el Sr. Espinosa, «el poeta nunca llegó a usar su segundo apellido: Gueyrredon. Fué siempre simplemente José Hernández, así como el Arcipreste de Hita solo Juan Ruiz y vuestro héroe nacional y gran escritor de nuestra América, era nada más que José Martí.

Al referirse a los antecedentes militares de Hernández y a su posición en la pugna entre Rosas y Urquiza, al mismo tiempo los dos estancieros más ricos de la República, el señor Espinosa recordó también sus campañas de periodista en distintas provincias del litoral argentino. Finalmente lo evocó como diputado a la legislatura de Buenos Aires.

«Entonces, ya en plena madurez, dijo, Hernández terminó por encabezar el mismo una insurrección que estalla en una encendida semana de hotel en la propia Capital del Plata. Es la insurrección simbólica que se conoce en nuestra literatura con el nombre de «Martín Fierro».

Este gaucho sin par que fué manso al principio y afecto a todas las agachadas y argucias que tanta gracia hacen todavía a muchos, acaba por darse cuenta que no le queda más remedio que abrirse camino con su cuchillo

SE HA PEDIDO AL SECRETARIO DEL TRABAJO INTERVENGA EN EL CONFLICTO DEL CENTRAL AMAZONAS

(COLUMNA TRES)

HOMENAJE PATRIOTICO EN EL CENTRAL MERCEDITA, DE MELENA DEL SUR, A LA GLORIOSA EFEMERIDES DEL GRITO DE BAIRE

(COLUMNA CINCO)

DE LA VIDA NACIONAL

TIERRAS DE ORIENTE

La misión en Manzanillo.—Cómo se dan las clases en la escuela.—Los sargentos maestros en acción

Bien, una escuela en el campo... La que vemos nosotros es muy clara, está acondicionada con limpieza, resulta un sitio agradable. Tiene terreno propio en derredor, para que los muchachos campesinos abran zanjas, tracen surcos, cuiden un árbol, planten un rosal, y esparzan un puñado de belleza al pie de las palabras del maestro. La escuela sórdida y sucia, aunque se llame escuela, es calabozo, que remacha al espíritu del niño un grillete de angustia perdurable... A ésta la llena el aire de perfumes, la envuelve el cielo en luminosidades, y la repleta el campo de rumores. No es sitio de grilletes, lo es de alas.

Y, el maestro es un sargento... Cuando el teniente Godinez me dijo con fervor y con ternura su elogio de la misión, añadió estas palabras, al final:

—El sargento maestro es todo un hombre...!

La misión resultaba inevitable: nadie miraba al bohío: a nadie le importaban las negruras, más bárbaras cada vez, que se iban condensando torpemente encima del labrador. Vida de esclavitud, su pobre vida...! Infinitos afanes sobre el surco, para ganarse su pan: recias callesidades en las manos, para colmar su faena: dolientes inquietudes en su espíritu, para asegurar su obra... Esto es todo en resumen para él, sin que en los horizontes de su alma haya más lumbre posible. Y después, la cosecha que se vende, y no ya por el pan que se soñaba, sino por el mendrugo que se tira...

La misión resultaba inevitable.

—Batista es hombre de campo —me contaba el teniente en la interviú.

Esto es, es hombre que ha visto... Es hombre que ha cruzado por las sombras de la vida campesina, y acompañó al labriego en su calvario en que no hay resurrección. El compartió, sin duda muchas veces, las quejumbres acaso pronunciadas con los puños en la boca, y debió oir, sin duda muchas veces, la tremenda pregunta lacerante:

—Y puede vivirse así...?

Ahora, con su actitud, responde él:

—Ah, no, quién lo discute...? No se puede.

Y quiere que se pueda en el futuro...

La misión va a la casa del labriego a suprimirle prejuicios, a procurarle lecciones, a despertarle conciencia y a ennoblecerle sensibilidad. En el bancal, va enseñarle el tecnicismo agrícola moderno, y en la vivienda a decirle cómo se come bien con poco gasto... Para su economía, el plan trienal, y para su persona, la misión...

Y en la misión, esta escuela, que parece un vivero en la llanada, y en medio de esta escuela, este sargento, que comienza esta plática a los niños:

—Niños, habéis de saber...

Habéis de saber vosotros, los que aún no conocéis estas misiones de educación generosa, que aparte los conjuntos volanderos de especialistas notables, que van a cada escuela uno por día, hay el sargento maestro, que vive normalmente con los niños y les da normalmente su lección. Todo un hombre, es verdad, debe decirse...! Todo un hombre que encierra sus afanes en estos nuevos viveros, para que se condensen plenamente en el afán exclusivo de hacer a estos niños hombres y darle ciudadanos a su patria...

Cuando el especialista llega a ella, la escuela aguija su ritmo. Ya han entrado los niños en bandadas. Ya esperan que les hablen de esas cosas de que no oyeran jamás... Toma el especialista con premura unos sorbos de café, y va a compartir con ellos.

Luego, una hora del reloj:

—Las doce...

La hora acordada...

Empieza su labor en este instante, y el sargento maestro está presente. El se ha formado a pulso su cultura: hay en su magisterio, con frecuencia, más que preparación, abnegación. El maestro sargento lee sus libros, prepara su enseñanza, toma apuntes... Ante el especialista, muchas veces, es sólo un alumno más. Oye con avidez —como un alumno— y con lo que estudió y con lo que oye, acrece diariamente su tesoro. A veces, pregunta así:

—Pero y esto porqué...?

Como un alumno.

Después, ya queda solo con los niños, y ya les va ofreciendo con paciencia todos los conocimientos que ha dejado tras sí el especialista... Tiene una fuerza inmensa en su poder: la de la repetición... Cité a Napoleón ayer aún... Se me permite recordar de nuevo un punto de vista suyo...?

—La repetición —decía— es la única figura en la retórica...!

Es la única figura valedera para clavar en el alma la eficacia potente de un concepto. Este maestro repite en la explicación tenaz, y cuando va el concepto al orden práctico, repite en su aplicación. Cuando el especialista llegó a ella, no encontró en la vivienda campesina habitación para el niño. Nadie la conceptuaba necesaria:

—Y el niño dónde duerme...?

—Con nosotros...

La zona manzanillera, que en veintisiete escuelas que ya tiene reúne —desde hace tiempo— mil novecientos niños en total, ya sabe que para el niño es absolutamente necesaria una buena habitación. Enseñó la misión a construirla, y la falta se suple poco a poco... El niño, de esta manera, se va dignificando en el bohío, a la vez que la Escuela, poco a poco —con la repetición de estas nociones de profunda importancia educadora lo dignifica también.

Ah, la labor del sargento que decide entregarse a la misión...! La escuela, con frecuencia, está aislada: para asentarla convenientemente, en beneficio de los pobres niños de los bohíos dispersos, se busca un sitio central. El sargento maestro vive solo. Sabe que en el valor de su enseñanza confluyen dos factores esenciales: el uno, el de la doctrina: el otro, el de la conducta: y tiene que cuidarse de los dos.

Vive solo, en la escuela en que trabaja. Cuando arriba al lugar, y lo recorre, y habla con los vecinos más cercanos, esta pregunta es de ley:

—Y quién pudiera cocinarme aquí...?

Generalmente, la respuesta es esta:

—Cómo...? Aquí...? No piense en eso...!

—Pero es que nadie...?

—Nadie, no, señor...!

Entonces, cocina él mismo, en un anafe, en una palangana, en lo que pueda encontrar. Todos los primeros tiempos le resultan así de hambre segura. Cómo aderezarse nada...? Cómo condimentar plato ninguno...? Cómo comer otra cosa que un puñado de viandas cada vez...? Poco a poco se aprende, sin embargo, pero a costa del estómago...

A veces, la historia es esta:

—Ah, darle de comer...! Eso es muy fácil.

—Bueno, pero y quién...?

—Yo misma...!

Menos mal...!

Y se ajusta la cuestión.

—Me da usted doce pesos, quince pesos, y a cuerpo de rey, verá...!

—Pero a cuerpo de rey...?

—O más aún...!

Cómo qué, más aún, no cabe duda! El paga los quince pesos —y es costumbre el que pague adelantado— y en la primera semana come a cuerpo de rey la casa toda. En la segunda semana ya no queda un centavo en la familia, y si le ponen yuca de menú, ya hay que dar gracias a Dios...!

Por donde quiera que tire, el sargento maestro come mal. Su vida de ermitaño, en este aspecto, entraña un gran sacrificio. Otro gran sacrificio inevitable es la búsqueda del agua, que significa un viaje, con frecuencia, de numerosos kilómetros.

—De cuántos...? De dos...? De tres...? —le pregunté yo al teniente.

—Cómo qué...! De diez... de doce... algunas veces de más.

Y el agua, la cargan ellos toda esa penosísima distancia.

Son veintisiete escuelas las que existen en esta zona de Oriente, que no comprende sólo Manzanillo, sino también Niquero, Campechuela, y una parte de Bayamo... Son veintisiete maestros: son veintisiete sargentos... Son veintisiete nombres que se entregan a toda renunciación, y mientras en el campo se acentúa la aspiración febril a la ciudad, y mientras la ciudad se depaupera con el éxodo a la Habana, son veintisiete cubanos que siguen estos rumbos al revés. De la Habana es Godínez, el teniente: y siguiendo estos rumbos llegó al campo, para animar a estos hombres, y para estimular sus energías, y para contemplar sus sacrificios, y para definírmelos después, en nuestra conversación:

—Estos son los apóstoles de Cuba...!

Y los guajiros los quieren... Y los quieren los niños más aún. La buena Democracia «confortable», por medio del puñado de aristócratas que ella formó, como caudillos suyos, dijo de esta labor, llena de lágrimas:

—Ah, y esto quién lo resiste...? Esta es una labor militarista...!

Esta es, exclusivamente, una labor de patria abandonada por esta Democracia «confortable», que da a tantos caudillos de comer. Ahora, que es indiscutible que ya el niño guajiro ama a estos hombres, que fueron a llevarle a sus refugios el cariño y la instrucción, y que convive con ellos, más que como maestros, como hermanos. En las mismas misiones volanderas de los especialistas laboriosos, van prendiendo los niños noblemente ternuras de gratitud... Ahora, ya ven la vida de otro modo, y ya entienden las cosas de otro modo, y ya van oteando de otro modo las sendas del porvenir...! Ahora, al terminar el curso, de cada escuela se segrega el niño de mayores facultades, y se le trae a la Habana, como premio, para que llene luego su horizonte de una más halagüeña perpectiva... Ahora, los niños sábense personas que inspiran profundísimo interés, y cuando les escriben a estos hombres, dejan en libertad el sentimiento para que diga su veneración. Las cartas a este teniente, casi todos los niños las comienzan:

—Nuestro segundo papá...

Y él vuelve a repetirme:

—Por la Patria...!

C. CABAL.

DE CARTAGENA

CANDIDATO DE TRIUNFO.—Se halla en este pueblo el Dr. Osvaldo Morales Patiño, en su recorrido político por la provincia, visitando los hogares más modestos, que desde hace años reciben sus servicios gratuitos como médico.

Hoy, nominado candidato a representante por el PUN, con íntima satisfacción espera que el día de las elecciones acudirán sus favorecidos a depositar sus preferenciales en pro de quien en tantos casos les compró medicinas y atendió humanitariamente.

En vista del precedente sentado por el Dr. Morales Patiño, como democrático y caritativo, es de esperar que su actuación en la Cámara de Represen'antes, redundará en beneficio de los electores de esta comarca.

INSPECTORA CIVICO-MILITAR.—Hemos tenido el gusto de saludar en esta localidad a la Srta. Pilar Martín Rivero, Su-Oficial Inspectora Cívico-Militar, cuyos valiosos conocimientos viene a infiltrar a estos lugares, tan humildes y apartados, por ser en ellos donde se levantaron tan útiles escuelas.

Le reiteramos nuestro saludo, muy cordial.

EN CENTRAL «PARQUE ALTO.—Dió comienzo a su molienda el central «Parque Alto», única finca azucarera que queda en el Término Municipal de Rodas, pues ya se sabe que desaparecieron «Lequeitio» y «San Lino», ambas fábricas de azúcar de importancia, con alambique la última.

Sin que se conozcan los motivos, sabemos que varios colonos de «Parque Alto», que tienen sus campos contiguos a la casa-ingenio, trasladaron sus cuotas a otros centrales, siendo de lamentar que esto haya ocurrido al pasar dicha finca a la propiedad del millonario Don Isidoro Madrazo.

Es de esperar, por tanto, que se nombre una comisión encargada de armonizar los intereses de los colonos y del central, con lo que en nuestro término se restablecería la prosperidad.

NOTA DE DUELO.—A la avanzada edad de 81 años, dejó de existir la virtuosa Sra. Luciana Cardoso, rodeada de sus familiares.

Descanse en paz, y reciban sus deudos el testimonio de nuestra condolencia.

ANTONIO VARELA,
Corresponsal.

Aún guarda silencio la oficina de la Secretaría del Trabajo en Sta. Clara en el conflicto del Central Amazonas

En Sancti Spíritus surge un cívico espíritu de protesta contra la medida que desplaza de su trabajo a cientos de obreros. El pueblo espera que las autoridades actúen pronto

DE SANCTI SPIRITUS

A pesar de los días ya transcurridos del presente mes aún continúan como el primer día y sin resolverse los conflictos obreros en el Central «Amazonas» de este Término Municipal, propiedad de la Compañía Agrícola Sti Sptus S. A. que no tiene nada de espirituana ni mucho menos de cubana sino que es extranjera; conflictos provocados por su nuevo Administrador, impuesto allí para burlar las leyes sociales y obreras dictadas en nuestra república. Los nuevos empleados que han venido a ocupar los puestos de los lanzados por ese Administrador y que eran competentes y expertos y que llevaban varios años allí trabajando, se me ha informado que no tienen el pase de la Bolsa del Trabajo de esta ciudad sino sólo la tarjeta de la del pueblo donde residían. Estos no han sido molestados hasta la fecha y los desplazados de allí sin causas justificadas y sin motivos de ningún género, no tienen conocimiento de que se haya hecho nada hasta ahora oficialmente en su favor. La Oficina Provincial de Santa Clara a pesar de haber venido de esa ciudad delegados investigadores a raíz de los sucesos y el propio Jefe de esa Oficina, guardan silencio. Se me informa que son muchos los jamaiquinos allí empleados y que al mismo tiempo a los vendedores ambulantes matriculados no se les permite vender sus mercancías en el batey del Central a pesar de haber una ley de la venta libre en los bateyes de los centrales.

Además se me informa que los precios de los artículos de primera necesidad que son vendidos en la tienda de se Central son abusivos.

Urge, pues, que el Secretario del Trabajo tome carta personal en este asunto y obligue a la Compañía dueña de este Central a hacer respetar las leyes sociales y obreras reponiendo a esos honrados padres de familias y jóvenes que sin causas justificadas han sido lanzados de allí después de varios años de labor por mero capricho de un administrador. Debe abrirse por el Dr. Portuondo una amplia investigación sobre los hechos narrados y dársele la razón al que la tenga, pues, esos obreros que han quedado cesantes tenían la certeza de que irían a ocupar sus respectivos puestos en esta zafra como lo venían haciendo en las anteriores y cuál sería su decepción al ver que el nuevo Administrador los recibía diciéndoles: «No los conozco». ¿Es justo y razonable que sólo con esa frase se lance a la miseria a trabajadores dignos?

De estos hechos se ha dado cuenta al Jefe de las Fuerzas Armadas coronel Batista quien ha ordenado una minuciosa investigación de los mismos y nuestra ciudad está esperando con impaciencia el resultado de ella, pues es impropio el trato que se ha dado a esos trabajadores.

Esperamos se haga justicia.

Serra Carbonell.
Corresponsal.

Febrero 21-1938.

LA PRENSA DE PROVINCIAS

USOS MODERNOS DE LA LECHE

La leche va convirtiéndose rápidamente en rival del frijol soya como materia prima para los fines más diversos y valiosos. Lápidas y carey, betún y barnices, cosméticos e insecticidas, botones de «hueso» y lana sintética son meramente algunos de los artículos que hoy hacen los fabricantes emprendedores con la leche que no se puede vender para consumo humano.

Desde el punto de vista del lechero, es claro que el fabricante no proporciona un mercado muy remunerativo, pero la demanda de leche fresca y cruda no es tan elástica como los límites de su producción, y una industria dispuesta a adquirir cantidades ilimitadas de un producto tan perecedero, siempre se disponga de un excedente, ha de desempeñar un papel bien definido en el desenvolvimiento de la industria productora de leche.

Muchos de los métodos empleados para convertir la leche en productos extraños se mantienen estrictamente secretos entre los industriales, pero casi todos ellos tienen por base la separación de la caseína—la materia prima para la elaboración de queso—por medio de cuajo o de algún otro agente ácido, y su consolidación final con la ayuda de un producto químico llamado formaldehida.

«Galalith», o piedra de leche, fué la primera de las sustancias conocidas en que la leche pudo transformarse de este modo, y su producción constituye una industria floreciente en algunos pueblos pequeños de Europa Central. Elaborada agregando formaldehida a la caseína y moldeando la sustancia resultante hasta darle la forma requerida bajo gran presión, la piedra de leche en su forma más simple es una imitación bastante buena del mármol. La aplicación de productos químicos para quitar la «nebulosidad», y el uso artístico de anilina y otros tintes, representan refinamientos recientes de los procedimientos que han permitido a los fabricantes producir hueso de imitación, mármol con vetas, carey, bakelita y cristal irrompible.

La piedra de leche surge finalmente en forma de botones, paraguas, mangos, cajas de relojes, monturas de lentes y piezas ornamentales y aisladoras de aparatos de radio, tales como botones, paneles, etc. La industria es tan extensa que serán hoy muy pocas las gentes, cualesquiera que sea el país en que residan, que no cuenten entre sus posesiones algún artículo elaborado con la leche. Aparte de las cosas antes mencionadas, existen otras como plumas estilográficas o lápices mecánicos, receptores de teléfonos, flautas y otros instrumentos musicales de viento.

Los italianos han conseguido hacer lana sintética de la leche—una «lana» que en algunos respectos es mejor aún que el producto natural, puesto que ni se encoge al lavarla ni irrita la piel más delicada cuando se convierte en ropa interior. Sobre los detalles relativos a los métodos de manufactura se mantiene el secreto, pero es sabido que después de que la caseína se ha sometido a tratamiento con formaldehida, se «madura» y se hace pasar por agujeros diminutos de tal modo que sale en forma de un hilo fibroso y delgado que tiene la característica de la lana natural de merino. Funcionarios de la Embajada de Italia en Londres aparecieron recientemente en público llevando trajes hechos con leche trabajada por este método, y bueno será hacer constar que tenían un aspecto muy atractivo.

Al aprovechar este descubrimiento, los italianos han tenido buen cuidado de evitar en absoluto el derroche. La leche se desnata primeramente en la lechería y la nata se convierte en manteca. La leche desnatada se agría entonces con un compuesto ácido que separa la caseína de calidad especialmente adecuada para hacer la lana sintética, y el suero se trabaja adicionalmente para obtener «azúcar de leche» y otras sustancias valiosas para la alimentación de niños e inválidos, antes de dar el líquido final a los cerdos.

Muchos de los cuadros de los grandes pintores de la antigüedad estaban pintados con pigmentos de leche, y al menos uno de los famosos pintores de paisajes marinos usó leche cruda para obtener ciertos efectos delicados. El descubrimiento logrado por artistas famosos de la antigüedad, de que la leche da a los pigmentos una brillantez duradera y un mate atractivo, lo han empleado los fabricantes de la pintura moderna para obtener los mismos resultados con productos comerciales tales como destemple y jalbegue. Muchos estancieros pintan, sin saberlo, sus establos con leche.

Los fabricantes de cosméticos y artículos de tocador han descubierto en la leche un secreto conocido por Cleopatra y otras bellezas del antiguo Egipto.

A una cola hecha con caseína se deben en gran parte los enormes adelantos conseguidos en la ciencia de la aeronáutica durante la guerra europea, pues por este medio se dió más fuerza y liviandad a los aviones. Como producto adhesivo, la cola de caseína resiste el agua, el calor, los ácidos y los líquidos espirituosos, y para pegar los largueros y las telas en los aeroplanos, se considera como la mejor y más fuerte del mundo.

Tenemos, pues, en la leche una sustancia natural que es no solamente uno de los alimentos más nutritivos de que dispone la humanidad, sino también un producto capaz de aplicaciones diversas en la civilización moderna.

(De «El Ganadero», de Bayamo.)

GRANDES FIESTAS EN AGUACATE

La nueva directiva de la sociedad «Liceo» está convirtiendo en realidades todo aquello que prometió antes de hacerse cargo de las riendas de la misma. El día 1 de enero celebraron, junto con la toma de posesión, una magnífica reunión bailable, quedando muy lucidos ambos actos. El día 29 del mismo mes los salones de la sociedad acogieron en un gran baile a toda la juventud de la localidad, así como de pueblos vecinos, anotándose con esto otro éxito social la nueva directiva.

El día 24 de febrero se verificará una agradable velada, organizada con el fin de fomentar un team de basket ball femenino; a dicho acto asistirá un ilustre intelectual que dará una conferencia sobre tan señalada fecha patriótica; habrá números de canto y baile, música selecta y a la terminación de ésta un alegre baile con el Conjunto «Típico 1937», septeto que goza de las simpatías generales de los bailadores por sus magníficas interpretaciones. Ya las ingrantes del team hacen una formidable campaña por la fiesta.

Y para el sábado 12 de marzo lo que llaman ellos «el hit de la temporada», lo más grande que se ha hecho en Aguacate, relacionado con las fiestas: una «monumental» verbena que quedará grabada en la mente de todos los asistentes, por su magnífica organización y por el bello ambiente a que esperan adaptarla. En el espacioso salón se bailará, estando la calle bellamente iluminada y poblada de artísticos y alegóricos kioscos, atendidos por simpáticas damas y damitas de nuestra sociedad, quienes con gracia y solicitud atenderán a la concurrencia. Una bien surtida tómbola brindará la oportunidad de obtener uno de los preciosos regalos que ya están donando las firmas comerciales y altruistas particulares. En otra oportunidad daremos a conocer los nombres de todos aquellos que en una forma u otra ayudan al éxito definitivo del «Liceo».

Esta magnífica fiesta será amenizada por el reputado Jazz-Band «Los Diplomáticos», de Pego; la magnífica Orquesta «Godínez» y un conocidísimo septeto.

La Directiva está gestionando excursiones de todas las sociedades vecinas, y por este medio también invita a toda aquella que quiera proporcionar a su juventud una noche de larga recordación por la esplendidez de la fiesta.

La Administración de la Ruta 44, atenta como siempre, ha accedido a los deseos de los organizadores y ofrecerá un magnífico servicio de Omnibus durante toda noche, así es que queda descontada la dificultad que ha existido en algunas ocasiones, de asistir a las fiestas de Aguacate y sobre todo la de poder regresar a la hora que se desee.

Fernández HOYOS,
Corresponsal.

SUSCRIBASE Y ANUNCIESE EN EL «DIARIO DE LA MARINA»

SE LABORA POR INSTALAR UNA BOMBA DE AGUA

Es en el pozo público de la villa de Banagüises. Como está hoy es un gran peligro

VISITA.—Tuve el honor de recibir la visita de dos valores positivos del Término Municipal de San José de los Ramos: el Dr.Froilán Maresma, «edil» del Ayuntamiento y prestigioso letrado, y el Dr. Agustín Cerice, alto empleado de Hacienda.

Ambos cultos caballeros, propugnan con gran caor y entusiasmo la candidatura del Representante a la Cámara Dr. Lucas A. Cambó.

El Dr. Maresma, entre otros particulares, hubo de manifestarme: «Que había tratado con el Dr. Bernardo Hidalgo Gato, activo y celoso Alcalde Municipal, acerca de la necesidad de instalar una bomba y un tanque en el pozo público, toda vez que, en las condiciones que está, no sólo es un atentado a la higiene pública, sino que constituye un inminente peligro para los menores que acuden a dicho pozo, a proveerse de tan imprescindible líquido».

Nos inclinamos a creer que la promesa de la referida autoridad municipal, en breve se convertirá en una realidad tangible y viviente.

Mucho éxito le deseo al prestigioso jurista, Dr. Maresma, en su tesonera lucha en pro de los intereses del pueblo.

EL CIRCO PUBILLONES. — En atento y expresivo escrito me comunica el señor Piedra, prestigioso gerente de tan popular y simpática Empresa, que para el 26 del corriente mes deleitará a este pueblo con una función.

Huelga el augurarle un resonante éxito al Circo Pubillones, porque su larga cadena de triunfos a través del territorio nacional, no necesita más reclamos, y, mucho menos, de pluma tan mal cortada como la mía.

El pueblo de Banagüises y el Central Alava, así como su extensa zona, ratificarán su simpatía a dicha Empresa, concurriendo a solazarse con los espectáculos, que harán las delicias de una comarca ávida de diversiones.

EN FRANCA CONVALESCENCIA.—Después de una prolongada y pertinaz afección, se halla en franca convalescencia, mi buena amiguita, Hilda Mendizábal, hija amantísima de los esposos García-Mendizábal.

Mis votos sinceros y cálidos por que en breve, pueda hacer constar su completo restablecimiento.

E. RAMOS,
Corrsponsal.

EL CLUB «MERCEDITA» CELEBRARA BRILLANTEMENTE EL GRITO DE BAIRE.

Los señores José Cabrera Díaz y Mario Obés, Presidente y Secretario, respectivamente, del Club «Mercedita» —Melena del Sur— nos invitan al acto conmemorativo del 43 aniversario del Grito de Baire, que tendrá lugar en sus salones, mañana, jueves, a las dos de la tarde, y el cual estará sujeto al siguiente programa:

1.—Himno Nacional. Ejecutado al piano por el maestro Vicente Lanz.

2.—Apertura del acto, por el Director de Cultura del Club, doctor Alfredo Alvarez Solís.

3.—«El Grito de Baire». Discurso por el doctor Miguel Angel Carbonell, Miembro de la Academia Nacional de Artes y Letras.

4.—«La Bayamesa». Letra y Música de Fornaris y Figueredo. Cantada a dúo por los Hnos. Irazoqui y acompañada al piano por el maestro Vicente Lanz.

5.—Himno Invasor. Letra y Música del General Loynaz del Castillo. Interpretado al piano por el Maestro Lanz.

Hizo el Embajador de los EE. UU. una visita a Camagüey

La muerte de Molina Torres causa mucho sentimiento en dicha ciudad. Contra el juego

CAMAGUEY, febrero 22. DIARIO, Habana.—El Alcalde Municipal de esta ciudad, por medio de un decreto, ha suspendido la retreta de hoy, con motivo del fallecimiento en esa capital de José Molina Torres, fundador del Conservatorio Musical y hombre prestigioso de Camagüey. Fué, además, capitán director de la Banda de Música del Estado Mayor, así como dirigente en esta ciudad, de obras teatrales que fueron interpretadas por personas de la sociedad camagüeyana. Su muerte ha sido muy sentida en todas las sociedades a que perteneció, siendo colocadas las banderas a media asta, en señal de duelo.

La vista del Embajador de los Estados Unidos

Hoy visitó esta ciudad el Embajador de los Estados Unidos, Mr. Butler Wraight, quien permaneció breves instantes, continuando viaje al central «Macareño», ubicado próximo a la costa Sur, a fin de pasar unas vacaciones en compañía del administrador del referido ingenio. Mientras duren las vacaciones, el señor Wraight y el administrador del central, se dedicarán a la pesca por los Cayos Doce Leguas. A su regreso a la capital, visitará al Cónsul americano en Nuevitas.

La persecución del juego

El doctor Manuel Gómez Calvo, Juez Correccional de Camagüey, en vista del auge que ha tomado el juego en ésta, se ha visto precisado a denunciar las numerosas casas donde se tira de la oreja a Jorge. Dicho Juez ha visitado los lugares donde existen casas de juego y ha podido comprobar que en ellas acuden mujeres y niños, sin que las autoridades tomen medidas sobre ese hecho. Una de las casas denunciadas funciona frente al Hotel Camagüey, y en la misma se dan numerosos escándalos. La Policía en cada una de las casas denunciadas se constituyó, levantando acta.—Hernández Jorge, Corresponsal.

NOTAS SOCIALES

DEL CENTRAL «ALAVA»

NATALICIO.—La adorable niñita Mirta, hija del querido matrimonio de esta ciudad señor Juan Iglesias y señora Luciana Alvarez, cumplió en pasados días cuatro meses de vida entre regalos y mimos.

Deseamos a la simpática niña, muchos años venturosos en compañía de sus amantes padres.

DE AMOR.—Un compromiso amoroso de grandes simpatías quedó formalizado oficialmente en la residencia del señor Germán de la Campa, en el alegre y vecino pueblo de San José de los Ramos.

La novia, muy elegante, es la señorita Julita de la Campa, joven que por su belleza y distinción se destaca en esa sociedad.

Su elegido, el tan estimado joven Ernesto León, representa uno de nuestros valores positivos, goza de prestigio y afecto y nos merece siempre los términos más encomiásticos.

Consignando la nueva, nos place saludar a la simpática parejita.

PLAUSIBLE IDEA.—La empresa del teatro «Alava» está distribuyendo entre los niños de las escuelas públicas de este central, varias docenas de pases, durante la semana, para todas las mtinées que celebra.

Contribuye con ello, a que los alumnos pongan empeño en aprender sus lecciones y se esmeren en atender la educación que el maestro les brinda, pues son sorteados entre aquellos que mejor labor rinden durante las clases.

Felicitamos a los iniciadores de esta magnífica obra.

CUMPLEAÑOS. El pasado viernes cumplió dos años de vida, la graciosa niña, Conchita Molina, hija adorada del apreciable matrimonio Pedro Luis Molina y Angélica Valladares, muy destacados en nuestra sociedad.

Para festejar tan fausta fecha, los dichosos padres organizaron una preciosa piñata, no faltando entre los niños allí reunidos, los cuentos, chistes, dulces y juegos.

Rodeando a la graciosa «Conchy», se encontraban numerosos niños de las más distinguidas familias de este central: Flérida Lara, Carmita Serra; Dolores y Carmita Iglesias; Martica Lavado; Mirta y Anita Gallego; Elisita y Lydia Molina; Elsa Hernández; Nenita Dubé; Silvia Lugo y Olida Molina, hermanita de la festejada.

A tan linda bebita y sus queridos padres, dedicamos nuestros votoss por su eterna felicidad.

BENEFICIO.—El martes 22 vestirá sus mejores galas el teatro «Alava» con motivo de celebrar una función cinematográfica a beneficio de la capilla de este central.

Entre todas las organizaciones, católicos y tradicionalistas en general, reina gran entusiasmo.

La asociación de damas, Hijas del Sagrado Corazón de Jesús, se anotará un rotundo éxito con esta función de nuestro templo.

EN SUS DIAS.—Cumplió años el sábado último la gentil y bondadosa señorita «Nena» Díaz García, que con tal motivo se vió colmada de agasajos y satisfacciones, tributadas por familiares y amistades.

Hacemos votos por su ventura y felicidad.

ULTIMA NOTA.—Que resulta de palpitante actualidad y es acogida con vivas simpatías por los innumerables admiradores y amantes del cine, ya que con su realización podremos apreciar mejor la grandiosidad de las films.

Trátase del acuerdo tomado por la Directiva de nuestra sociedad «Liceo», para adquirir un equipo de doble proyección y reformar totalmente nuestro aristocrático teatro.

Próximamente ofreceré más detalles.

Mina Díaz.
Cronista Social.

DE CALIMETE

Los festejos de la Caridad

Las fiestas de la Caridad que patrocinan la Corporación Nacional de Asistencia Pública, tendrán su representación en esta localidad formándose subcomités en los barrios para los actos que se celebren, entre los cuales figurah los dos grandes bailes que se darán los días 24 y 27, en los espaciosos salones del círculo «Fidel Barreto», situados en la calle de Independencia, con dos valiosas orquestas que vendrán para amenizar los mismos.

Todas estas noticias que me complazco en transmitir a los lectores del DIARIO DE LA MARINA, las recibí directamente de mi distinguido amigo, el caballeroso comandante Domingo Pérez Arocha, jefe del distrito militar de la provincia, que en unión del capitán del puesto de Colón, acompañados de sus respectivas esposas, fueron huéspedes de honor del señor Fidel Barreto en el central «Por Fuerza», durante breves horas, en misión de las referidas colectas caritativas. Cumplimentados por los esposos Barreto y Lefevre, los señores Salvador Arocha y Rodríguez, marcharon en dirección a los centrales «Araujo» y «Mercedes», en visita a sus respectivos administradores.

Ambiente político

Continúan las visitas de los distintos candidatos y sus representantes que en unión de sus amigos y admiradores, tratan de aunar intereses que faciliten el mayor porcentaje de electores en sus respectivos sectores. Este Corresponsal ha sido saludado por los distinguidos amigos Sres. Manuel Eliseo de la Cruz, Secretario del Consejo Provincial y Agustín González, de paso para el central «Por Fuerza», para visitar al señor Barreto, candidato a Representante por el término municipal y la provincia matancera, y cuya mansión está constantemente invadida del numeroso contingente que le solicita para orientarse con sus consejos que resultan valiosos porque, su actuación política, honrada y sincera, ha sido inspirada siempre en los más elevados principios patrióticos y democráticos. Bien lo dice en el manifiesto que ha lanzado en toda la provincia y con el cual tuvo la gentileza de obsequiarme, en el que se traduce que: de la misma manera que ha sabido durante 25 años defender los intereses administrando centrales azucareros, sabrá también con perseverancia y amor, batallar por todas las necesidades más perentorias de su querida Matanzas y sus términos, completamente abandonados de toda protección ofical, muy especialmente Manguito al cual lo unen vínculos de cariño por los numerosos correligionarios y amigos, a los que está obligado a servir en sus justas aspiraciones, puesto que le prestan su cooperación para resultar electo en los próximos comicios.

Fidel Barreto Martínez ha hecho de su nombre y de su vida un símbolo de hidalguía, digno de servir de norma a sus conciudadanos, por más de un concepto. Reciba el futuro congresista el testimonio de mi más alta consideración.

Dr. GARCIA

DE SANTIAGO DE LAS VEGAS

Gran embullo reina en esta localidad y en los pueblos vecinos para los grandiosos bailes de Carnaval, que organiza la Sección de Recreo y Adorno del Centro de Instrucción y Recreo, para los sábados, 26 de Marzo, 2, 9 y 16 de Abril, este último, Sábado de Gloria, en sus amplios salones y terraza social, los cuales serán amenizados por cinco conjuntos musicales: Antonio María Romeu, Belisario López, Gloria y Sonora Matancera y Quinteto Tomé.

Las sociedades hermanas de la Provincia organizan grandes comparsas para asistir a los mismos, de esta localidad también asistirán dos grandes comparsas para competir por los grandes premios que se les entregará a la comparsa que mejor se presente y que mayor número de parejas presente.

Una bonita decoración y iluminación lucirán los salones del C.I.R. para mayor comodidad de los bailadores, las empresas de ómnibus entre la Habana, Víbora y Santiago, han prometido tener un servicio especial durante toda la noche en los referidos bailes.

Muchas son las sorpresas que preparan los organizadores, de las que iremos dando cuenta en próximas crónicas.

MUY MEJORADA.—Se encuentra de la afección grippal que la ha retenido en sus habitaciones durante varios días, la señorita Pura María Barbosa, Jefe del Centro Telefónico local, y Presidenta del Comité de Damas del C.I.R.

Nos alegramos de un pronto y total restablecimiento.

SENTIDO PESAME.—Se lo enviamos por este medio a la familia, Gacio-Tarrio, por la muerte de su querido tío, acaecida en la tarde del miércoles último.

DEL TEATRO POPULAR.— Este ventilado y cómodo teatro, perteneciente a la sociedad Centro de Instrucción y Recreo, se ve diariamente muy concurrido, al exhibir las mejores producciones que se reciben en la Capital.

Para el Sábado 19 ha sido seleccionado el formidable cañonazo de la Warner «Las Masas Rugen», para la inauguración de la gran Feria Teatral de 1938, que durará 16 días, también se exhibirá en la inauguración «Otra Aurora», de Kay Francis y Errol Flynn.

Domingo 20: segundo día de la Feria, «Lo Enseñaron a Matar», super-producción Metro; «El Proceso de Mary Dugan», copia nueva; Comedias, Cartones, Asuntos de Sports, Episodios y Noticiario del día.

Lunes 21, tercer día de la Feria, grandioso homenaje a Libertad Lamarque con sus dos gigantes obras «Ayúdame a Vivir» y «Besos Brujos».

Martes 22, cuarto día de la Feria, la grandiosa joya que se está estrenando en la Capital, «Sol de Primavera», en español.

Miércoles 23, quinto día de la Feria, dos grandiosos cañonazos: «100 Hombres y una Muchacha», Deana Durbin y «De Regreso».

Hasta aquí las notas facilitadas por el Popular, pero nos llegan noticias que dentro de los grandes estrenos de la Feria, se hallan «La Silla 13», «Allá en el Lejano Oeste», «El Submarino Trágico» «La Picara Puritana» y muchas sorpresas.

Los adornos que están realizando los expertos decoradores de la Casa Gravi en el pórtico del «Popular» han merecido los elogios más sinceros por todos aquellos que han desfilado por la Feria. Esperamos pues, las grandes sorpresas que nos anuncian del «Popular».

Manuel PERERA,
Corresponsal.

DE JAGUEY GRANDE

La Sección de Declamación del Casino Español de Jagüey Grande, acaba de anotarse un grandioso triunfo social, con la magnífica velada lírico-teatral que ofreció a sus asociados, la noche del sábado 12.

Se pusieron en escena las graciosas comedias «El Lío del Retrato», original de Vital Aza, y que interpretaron admirablemente los jóvenes, Srtas. Pastorita Carrasco, Ondina Martín, Sres. Luis García, Raúl Fuentes, Juan Somoza y Pedro Laffitte, y otra no menos simpática de los hermanos Quintero, titulada «Nanita Nana...» en la que tomaron parte las Srtas. Ondina Martín, Esther Alonso, los jóvenes Raúl Fuentes, Luis García y Luciano Duval.

Integraban el magnífico programa los coros «Las Japonesas», «Flor de Loto», por las Srtas María Luisa Estévez, Milagros Gutiérrez, Jeneroso Rodríguez, Hilda Orozco, Ondina Orozco, Rosa Mesa, Isolina Lozano, Tita Pérez, Gladys López y Elia Quiñones, y «Las Mariposas», por las niñas Adita Gutiérrez, Gloria Estévez, Gisela López, Eva Parra, Olga Mesa, y María Josefa Fernández.

La parte musical estuvo a cargo de la Sra. Juana Ma. Ruiz de Ordieres y Srta. Milagros Gutiérrez, que ejecutaron magníficas piezas de selecto repertorio.

Esta velada, primera de este año que nos ofrece la Sección de Declamación del Casino Español, resultó brillantísima por todos conceptos, éxito social pocas veces igualado, presentación bellísima de las comedias puestas en escena y los coros que completaban el programa, en todos esos actos lucieron sus cualidades artísticas el grupo de jóvenes que actuaron, recibiendo, en pago de su magnífico papel admirablemente desempeñado, nutridísimos aplausos que les tributó la sociedad jaguayenas que se dió cita en los amplios salones del Casino.

El Sr. Domingo Ortega, Presidente de la Sección de Declamación

FUE INAUGURADA CON EXTRAORDINARIA BRILLANTEZ LA CAJA POSTAL DE AHORROS EN SANCTI SPIRITUS

(COLUMNA UNO)

SANTIAGO DE CUBA HARA ESTA TARDE A LAS TRES UNA MAGNIFICA RECEPCION AL JEFE DEL EJERCITO CORONEL BATISTA

(COLUMNA TRES)

LIBRE UN INDIVIDUO PARA EL QUE PEDIAN PENA DE MUERTE POR UN SUPUESTO ASESINATO

Celebrado el juicio contra el Registrador de la Propiedad de Pedro Betancourt por el problema del **Australia**. Hirió a la esposa y se mató después. Herido un obrero en un circo

DE LA VIDA NACIONAL

LA HABANA

CASO SOSPECHOSO DE MUERMO EN UN CABALLO

SANTIAGO DE LAS VEGAS, febrero 22. DIARIO, Habana.—En el día de ayer el Director de los Laboratorios Biopatológicos, Dr. Juan Pacho Negrete, dió cuenta al Jefe Local de Sanidad de un caso sospechoso de muermo en un caballo propiedad del vecino de esta localidad Isidro Alvarez, residente en la calle 9 número 54, para que se tomaran las medidas oportunas, ya que esa enfermedad es transmisible a las personas e incurable. El doctor Minsal ha solicitado dos técnicos de la Secretaría de Sanidad para comprobar si el caso es positivo, habiéndose tomado las debidas medidas de aislamiento del animal.

—Se hacen grandes preparativos para conmemorar el Grito de Baire el próximo jueves día 24; varios y brillantes serán los actos que se llevarán a cabo con dicho motivo.—**Manuel Perera**, Corresponsal.

DISPARO UN TIRO A SU ESPOSA Y SE SUICIDO DESPUES

GUANAJAY, febrero 22. DIARIO, Habana.—Juan Zapico, vecino de la calle Maceo, en esta villa, disparó anoche un tiro a su esposa y creyéndola muerta volvió el arma contra sí, suicidándose. La esposa aparece con una pequeña lesión en un brazo. Fué asistida en el Hospital.—**Peón**, Corresponsal.

MATANZAS

ANTE LA AUDIENCIA

MATANZAS, febrero 22. DIARIO, Habana.—Esta tarde se celebró ante la Audiencia, la causa por desobediencia contra el Registrador de la Propiedad de Pedro Betancourt, doctor Plácido Martínez, en relación con los graves problemas surgidos por la posesión del central Australia. Declararon Manuel de la Concepción Valdés, José María Fajardo, Félix Divalos, Ricardo Rodríguez y otros. El Fiscal, doctor Díaz Fardo, solicitó para el procesado un año cuatro meses y 21 días de suspensión del cargo y multa de 300 pesos. El defensor, doctor Vera Verdura, en brillante informe, solicitó la absolución del doctor Martínez, demostrando que no había hecho más que cumplir con su deber, toda vez que las certificaciones solicitadas no venían de acuerdo con la Ley, siendo el procesado únicamente víctima de la gran lucha de dos bandos que se disputan el central Australia. El juicio quedó concluso para sentencia.—**Levio**, Corresponsal.

MENORES ENVENENADOS

MATANZAS, febrero 22. DIARIO, Habana. — En el centro de socorro, fueron asistidos de grave intoxicación los menores Francisco y Antonia Duany, declarando la madre, señora Agustina Milián, de Maceo número 188, que habían comido yuca salcochada, al parecer venenosa. Fueron trasladados, en muy grave estado, al Hospital Civil.

También fué asistido en el propio centro, Ramón Ramírez Santana, de San Luis número 64, quien tomó tinta rápida, siendo grave su estado e ignorándose el móvil.—Lovio, Corresponsal.

ALCANZADO POR UNA MAQUINA

MATANZAS, febrero 22. DIARIO, Habana. — Eusebio Valido, de 67 años de edad, vecino de la carretera de Monserrat, que guiaba un carretón, fué alcanzado por una máquina, la que al chocar con su vehículo lo lanzó al suelo causándose la fractura de algunas costillas y otras lesiones graves. Fué asistido en el centro de socorro. El auto se dió ala fuga sin que hasta ahora se conozca el nombre del ocupante.—Lovio, Corresponsal.

SANTA CLARA

SE SUICIDO UN JOVEN

CAMAJUANI, febrero 22. DIARIO, Habana. — Taurino Rodríguez, de 20 años de edad, vecino de Agramonte, se suicidó, disparándose un tiro en la sién derecha con una pistola. Fué encontrado herido gravemente junto a un solar yermo en la calle «Leoncio Vidal», esquina a «Maceo», por el vigilante Pablo García, y Ramón Obregos, que al sentir el disparo se dirigieron hacia dicho lugar, conduciendo al herido a la casa de socorro, en donde falleció cuando era puesto en la mesa de operaciones, según certificó el doctor Juan B. Hernández, médico de dicho centro benéfico. Se constituyó el teniente Jiménez, de la Policía Nacional, y el Juzgado levantó las diligencias del caso, recigiendo el arma utilizada por el suicida. Este, que padecía de ataques epilépticos, tenía perturbadas sus facultades mentales. El cadáver fué entregado a los familiares. El entierro está señalado para esta tarde.—Quirós, Corresponsal.

INAUGURACION DE LA CAJA POSTAL DE AHORROS EN SANCTI SPIRITUS

SANCTI SPIRITUS, febrero 22. DIARIO, Habana.—Acaba de realizarse en estos momentos la inauguración de la Caja Postal de Ahorros en la oficina de Correos de Sancti Spíritus, con extraordinaria brillantez. Concurrieron al acto los señores Campos Lozano, Subsecretario de Comunicaciones; Alberto Arellano, Jefe de la Caja Postal; Amado Rodríguez, Jefe del Centro de Santa Clara; Adolfo Sánchez, Jefe de la Oficina de Sancti Spíritus; José Feijoó, Jefe de Correos de Santa Clara; Freed Prieto, Jefe del Buró de Prensa de la Secretaría de Comunicaciones; Armando Valdés, Jefe de la Oficina de Guasimal; Santiago Ruiz, de la de Placetas; los inspectores de Comunicaciones Rodolfo Rego, Rafael Pena, Alfredo Abreus y Rafael Mondeja; los empleados de Correos y Telégrafos de Sancti Spíritus, señores Mariano Mederos, Rafael Palmero, Sofía Hernández, Alicia Cañizares, Noemí Fernández, Teófila Gutiérrez, Oscar García, Eliseo Díaz, Pedro Llera, Diego Sánchez y Félix Peralta; Adolfo Sánchez, Jefe de Telégrafos; Amaro Baracaldo, Fernando Quintero, Luis R. Casi, Benigno González y Lucas Morales.

El Departamento de la Caja de Ahorros se encuentra admirablemente acondicionado, contando con quinientas cincuenta cuentas y mil cuatrocientos once pesos noventa centavos, lo que pone a Sancti Spíritus en segundo lugar en el interior de la República, encontrándose al frente del mismo el señor Francisco Leiva Rangel, competente empleado.

El público hace elogios de esta labor magnífica, especialmente del administrador de Correos, señor Mariano Mederos Lorenzo.

También se encontraban presentes en el referido acto el alcalde municipal y los señores doctor Antonio Santiesteban, Director del Hospital Civil; doctor Rosado, Juez de Primera Instancia y numerosas autoridades civiles y militares. La concurrencia fué obsequiada con exquisito ponche. Hicieron uso de la palabra el doctor Emilio Campos Lozano, en nombre del Secretario y en el suyo propio, pronunciando un elocuente discurso sobre la institución postal y sus empleados, siendo muy aplaudido. Dedicó bellas frases a los empleados locales y a la sociedad espirituana, que han prestado un brillante concurso a esta obra, que tiende a formar ciudadanos útiles por medio del ahorro y a beneficiar a los empleados que necesitan de su concurso. Más tarde, al terminar el acto, pronunció breves palabras, para dar las gracias a todos por las simpatías demostradas, haciendo resaltar el mérito indiscutible del Secretario doctor Francisco Gómez por la feliz iniciativa de la creación de la institución postal en Cuba, de la que es iniciador y fundador. Habló también el alcalde municipal aplaudiendo la Caja Postal de Ahorros, felicitando a los funcionarios de Comunicaciones por tan beneficiosa labor desplegada, con la implantación en esta ciudad de la oficina inaugurada con tan buenos auspicios. En nombre de los funcionarios de la Secretaría habló el inspector señor Rodolfo Rego, quien estuvo acertadísimo en su discurso, demostrando la importancia de la Caja Postal y sus beneficios. Habló en nombre de los periodistas y como Presidente de la Junta de Educación de este término el Presidente de la Asociación de la Prensa, señor Segundo Marín. Después informó sobre la parte técnica de la institución su director señor Arellano.—**Freed Prieto**, Jefe del Buró de Prensa de Comunicaciones.

CAMAGUEY

HERIDO GRAVE

CIEGO DE AVILA, febrero 22. DIARIO, Habana.—Juan Antonio Prieto, blanco, de 17 años de edad, natural de Palma Soriano, resultó gravemente herido esta tarde cuando se encontraba armando el Circo Harrison, en el poblado de Simón Reyes, al caerle encima el poste que sostiene la carpa. Fué asistido en el hospital del central Stewart por el doctor Solís, y trasladado más tarde a esta ciudad, dado el estado de gravedad en que se encontraba.—**Aragón**, Corresponsal.

ORIENTE

LLEGAN EXCURSIONES SIN CESAR A SANTIAGO DE CUBA

SANTIAGO DE CUBA, febrero 22. DIARIO, Habana. — Está desbordante de entusiasmo la ciudad para asistir al recibimiento del Coronel Batista. No cesan de llegar ómnibus con enorme cantidad de excursionistas de todos los términos y numerosos trenes.

Las calles se encuentran congestionadas de público, luciendo vistosos adornos e iluminaciones. Oficiales de todos los cuerpos armados visitan los lugares públicos.

Los comercios están muy animados.

Todo está preparado para recibir mañana a las tres de la tarde al Jefe del Ejército Constitucional.

Llegó Ignacio Rivero.

Ha llegado a ésta el señor Ignacio Rivero, Director del Rotograbado del DIARIO DE LA MARINA, quien se hospeda en el Palacio Provincial.

Celebrado un juicio por homicidio.

La Audiencia celebró hoy el juicio por homicidio, absolviendo a los procesados ex policía Francisco Muñoz Olivera y al actual cabo de la Policía Rogelio Cobián Medina, acusados de hacer varios disparos el 17 de diciembre de 1934 en esta ciudad, a consecuencia de los cuales resultó muerto Agustín Roca.

También fué absuelto Alfredo Sánchez Ramírez, ex guarda jurado de la United Fruit Co., que prestaba servicio en el barrio Chavaleta del Norte, en el término de Mayarí, el 16 de mayo de 1933, el cual fué acusado de haber ahorcado a Ricardo Brefe. El Fiscal interesaba para este acusado la pena de muerte, pero al terminarse esta tarde el juicio oral quedó absuelto, siendo puesto en libertad.

Fuego en una cuartería

En una cuartería de la calle Independencia 5, propiedad del Estado, personas desconocidas intentaron darle fuego por dos veces. La primera, prendieron candela al tablado. En la segunda, arrancaron una tabla, arrojando en el interior estopas encendidas, siendo sofocadas las llamas por los vecinos, resultando lesionado Mariano Santa Cruz Pérez, vecino de dicha cuartería, recibiendo una quemadura de carácter grave, de la que fué asistido en el Hospital de Emergencias. La Policía investiga el hecho.

Lesionado.

En Emergencias fué asistido de graves lesiones Luis Serrano, de 43 años, vecino del Reparto Flores, las que recibió al apearse de un ómnibus.—**García**, Corresponsal.

VISTE SUS MEJORES GALAS LA CAPITAL DE ORIENTE PARA RECIBIR AL JEFE DEL EJERCITO CONSTITUCIONAL

SANTIAGO DE CUBA, febrero 22. DIARIO, Habana.—Nuestra ciudad viste sus mejores galas para recibir y agasajar al Jefe del Ejército, que llegará mañana. Se nota mucha animación y continuamente llegan trenes y ómnibus cargados de vecinos del interior de la provincia. También están llegando las fuerzas que han de tomar parte en la revista, estimándose que excederán de cuatro mil soldados, marinos y policías que desfilarán por la Avenida de Michaelsen.

La tribuna oficial está lista y ofrece un magnífico aspecto.

Empezaron los festejos

El domingo empezaron los festejos organizados. En los lugares indicados de antemano están celebrándose conciertos, que escucha el pueblo. Toman parte en ellos las bandas del «Cuatro de Septiembre», del Regimiento Maceo y del Estado Mayor de la Marina, esperándose la del Estado Mayor del Ejército, que llegará con el Jefe del Ejército y su séquito.

Las iluminaciones en el Parque Céspedes serán atrayentes en grado sumo. Las fachadas del Municipio y del Gobierno de la Provincia se encuentran engalanadas y luces también preciosas iluminaciones.

En las calles de Lorraine, Portuondo, Estrada Palma y Aguilera se han puesto centenares de gallardetes y banderas. También hay arcos triunfales.

Por dichas vías desfilará el coronel Batista y su comitiva. Una vez instalado en el Palacio Provincial, presentará desde los balcones el desfile de la manifestación. El gobernador Pérez André lo obsequiará con un ponche.

Tomarán parte en la manifestación las fuerzas armadas, los veteranos, los niños de las Escuelas Públicas, privadas y del Instituto Cívico Militar, cinco bandas de música, etc.

Se estima que entre hoy y mañana llegarán del interior unas diez mil personas.

La inauguración de la represa

El viaje del coronel Batista se debe, como se sabe, a cumplir la promesa que hizo el año pasado de que en el presente vendría a inaugurar las obras de la represa de Charco Mono, que permitirá al vecindario de Santiago de Cuba tener agua en abundancia.

También inaugurará la Escuela Fundación «Diego Rodríguez,» el hospital «Flor de la Caridad», en Banes; el parque público «Carmela Zaldívar» en la propia población; el Centro Escolar José A. Saco en Bayamo; el panteón de los Veteranos en la misma ciudad y otras obras.

Mañana después del recibimiento cuando haya descansado, el coronel Batista asistirá al banquete que le ofrecerá en el hotel Casa Grande la comisión organizadora de los festejos.

Detalle del programa

Hasta el día 28 en el Parque Céspedes, diversas bandas de música ofrecerán conciertos diarios.

En la mañana del 24 se celebrará la revista militar más grande de todas las realizadas en Oriente, pues tomarán parte 4.000 miembros de las fuerzas armadas, los sargentos misioneros y cívico militares de Oriente, los alumnos del Instituto Cívico Militar y seis bandas de música. Se efectuará en la Avenida Michaelsen

A las once del día será condecorado el Jefe del Ejército por el Gobernador Pérez André con la medalla «Oriente» en el salón de actos del citado palacio. También se le entregará un valioso pergamino como souvenir, en el que constará el estatuto sancionado por el Gobernador declarando al coronel Batista hijo predilecto de Oriente por las obras realizadas en beneficio de la República y de Oriente.

En ese acto hará uso de la palabra el presidente del Consejo Provincial, señor Antonio Pimentel, ofreciéndole un ponche de honor.

A la una de la tarde. Almuerzo de 700 cubiertos ofrecido por el Club de Alistados en los jardines de Hatuey.

A las nueve de la noche, Regio baile de etiqueta en el Club San Carlos y bailes de carnaval en los jardines de Hatuey y sociedad Casino Cubano.

Día 25.—A las nueve de la mañana: Inauguración de la Escuela 42 «Diego Rodríguez». A las diez: inauguración de la represa de Charco Mono; a la una: almuerzo de 800 cubiertos en la misma represa, ofrecido por el ingeniero contratista Octaviano Navarrete; a las cinco de la tarde: ponche de honor ofrecido en el Club de Alistados de la Marina en el Distrito Naval de Punta Blanca. A las nueve de la noche; banquete de mil cubiertos en los jardines de Hatuey.

Día 26: El coronel Batista saldrá para Banes, en donde inaugurará varias obras, y regresará a las doce del siguiente día. A las tres de la tarde los alumnos cívico militares, acompañados de muchachos de las escuelas públicas y privadas, depositarán una ofrenda floral en la tumba de Martí, asistiendo el Jefe del Ejército y otras autoridades. A las cuatro de la tarde, recepción en el Palacio de la Provincia, ofrecida por Pérez André, Alcalde, Concejales y Consejeros, seguida de un ponche de honor. A las cinco; baile en el Club Militar y Naval. Día 28: Salida para Bayamo a inaugurar un Centro Escolar, siguiendo por la noche para la Habana.

Las fuerzas de la Marina en Santiago

El comandante Rafael de la Paz García, jefe del Distrito Naval «Comandante González Arias», de Santiago de Cuba, ha enviado radio al Estado Mayor General, dando cuenta de la llegada del Tren Militar Especial que condujo a dicha ciudad a las fuerzas de la Marina, que participarán en la revista militar que tendrá efecto el 24 de febrero. En total estas fuerzas se componen de 80 oficiales y 900 alistados, que van distribuidos en la siguiente forma: Brigada mixta compuesta de dos Regimientos. El primer Regimiento estará formado por: Compañía de Guardia-Marinas; Compañía de Alumnos de Náutica y Máquina; dos batallones compuestos de cuatro compañías y seis escuadras; cien ametralladoras de mano; dos morteros y treinta y dos ametralladoras calibre 30. El segundo Regimiento estará formado por: veinticuatro cañones de 37 mm.; 8 ametralladoras antiaéreas calibre 50; Cuerpo de Sanidad con treinta y seis equipos de campaña y una ambulancia. La Brigada está al mando del teniente coronel Jesús Gómez Casas, M. N., Inspector General de la Marina de Guerra Constitucional y tendrá como ayudante al capitán de corbeta Gaspar Maspons Jordán. El primer Regimiento al mando del comandante de Infantería Rafael de la Paz García, Jefe del Distrito Naval «Comandante González Arias y como ayudante al capitán de Infantería Fernando del Campo Molina. El segundo Regimiento al mando del comandante de Infantería Miguel Santos Mora, Jefe del Distrito Naval de Nuevitas y como ayudante al teniente de Artillería Enrique Coy Valdés. El primer batallón al mando del comandante de Infantería Miguel Angel Pérez, Jefe del Distrito Naval «Capitán Hernández Ruda», y como ayudante al capitán de Administración Miguel A. Meunier. El segundo batallón al mando del capitán de corbeta José Aguila Ruiz y como ayudante al capitán de Infantería José Landa Nussa.

Buques y aviones

Por el Estado Mayor General de la Marina de Guerra Constitucional se han cursado las órdenes oportunas a los comandantes del buque-escuela «Patria» y de los cañoneros Yara, 20 de Mayo y Santa Clara, a fin de que se encuentren en el puerto de Santiago de Cuba el día 24 del actual. La escuadrilla de aviones de la Marina, que hará evoluciones durante la revista militar, ya aterrizó felizmente ayer tarde en Santiago de Cuba.

Alocuciones al pueblo

SANTIAGO DE CUBA, febrero 22. (Por teleratdio).—El Alcalde Casteiví, el comandante La Paz, Jefe del Apostadero Naval, el gobernador Pérez André y el jefe del distrito militar, teniente coronel Diego Rodríguez, han publicado alocuciones a los vecinos de Oriente con motivo de las fiestas que se organizan. En todas ellas se refieren al 24 de Febrero y al cumplimiento de las promesas hechas por el coronel Batista al pueblo de Santiago.

Prácticas militares

Esta mañana efectuaron prácticas las fuerzas que han de tomar parte en la revista del día 24. Han seguido llegando fuerzas, esperándose las últimas mañana temprano.

La prensa y el pueblo ponen de su parte todo lo necesario para que el acto resulte brillante.

Han cambiado impresiones los coroneles Pedraza y Rodríguez y los jefes y oficiales de la plana mayor acerca del magnífico desfile por la avenida de Michaelsen.— **A. García**, Corresponsal.

CRUCIGRAMAS

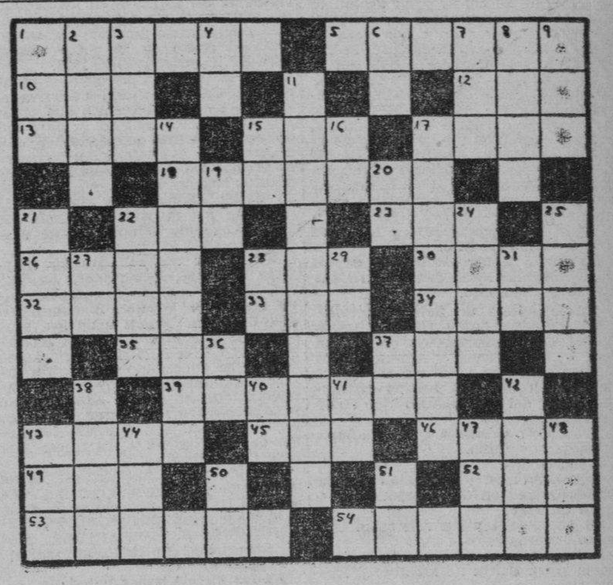

HORIZONTALES

1.—Embolo de bomba.
5.—Papel escrito que una persona envía a otra (pl).
10.—Artículo.
12.—Pronombre demostrativo.
13.—Grasa de los animales herbívoros.
15.—Apócope de Santo.
17.—Grasa de la sardina.
18.—Instrumento para taladrar.
22.—Cabeza de ganado.
23.—Prominencia que forma la superficie del agua agitada.
26.—Río de Rusia.
28.—Yunque de plateros.
30.—Medida agraria.
32.—Idolo indio.
33.—Consonante.
34.—Tiempo del verbo decir.
35.—Agarradera.
37.—Devota, piadosa.
39.—Militar francés al servicio de España.
43.—Hija de Belo, rey de Tiro, fundadora de Cartago.
45.—Alabanza.
46.—Impresión que los efluvios de los cuerpos producen en el olfato.
49.—Reza.
52.—Triptongo.
53.—Humor que circula por las arterias y las venas.
554.—Departamento de Francia.

VERTICALES

1.—Humor.
2.—Nombre femenino.
3.—Novela de la Avellaneda.
4.—Pronombre.
6.—Contracción.
7.—Astilla de madera resinosa que encendida alumbra como un hacha.
8.—Ciudad de Italia.
9.—Baile.
11.—Estrecho que separa la Turquía europea de la asiática.
14.—Pilar conmemorativo.
15.—Señor.
16.—Símbolo del Neón.
17.—Héroe musulmán de la tercera cruzada.
19.—Moneda de cobre de los romanos.
20.—Negación.
21.—Parte alta de la cerviz.
22.—Séptima encarnación de Vichnú.
24.—Composición musical para ser cantada por una sola persona.
25.—Venir un cuerpo al suelo.
27.—Isla de la costa occidental de Francia.
28.—Infusión.
29.—Conozco.
31.—Terminación de infinitivo.
36.—Terminación de infinitivo.
37.—Río de Italia.
38.—Instrumento músico.
40.—Número romano.
41.—Artículo.
42.—Tiempo del verbo roer.
43.—Número.
44.—Donan.
47.—Embrollo.
48.—Desembocadura de un río en el mar.
50.—Antigua ciudad de Caldea.
51.—Sociedad Anónima.

A. L. G.

Solución al Crucigrama anterior

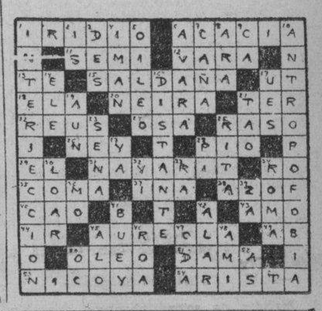

LA PATRULLA POLICIACA

TITINA LA MECANOGRAFA

EL PATO PASCUAL - - *Bueno, hoy es sábado... ¡A bañarse!*

EL PROFESOR NIMBUS

RAREZAS del CINE

Por el Capitán Roscoe Fawcett

M.E.C.D. 2016

CRONICA CATOLICA

ACTOS CATOLICOS PARA CELEBRAR LA FECHA DE LA PATRIA EN VARIOS TEMPLOS

En la capilla de San Agustín

Por la paz y prosperidad moral y material de Cuba, y en acción de gracias por los beneficios recibidos del Señor en los años que lleva de nación libre e independiente, se celebrarán los siguiente cultos en la capilla de San Agustín sita en la calle quince entre doce y catorce. Reparto la Sierra, los siguientes cultos: A las siete y cuarto de la mañana, misa y comunión . A las cinco de la tarde exposición, rosario, ejercicio de los jueves eucarísticos y preces a Nuestra Señora de la Caridad, Patrona de Cuba, sermón, cánticos, bendición reserva, Himnos Eucarístico al Santísimo Sacramento y Nacional a la Patrona de Cuba.

Se invita a los católicos y de un modo especial a las damas del Santísimo Sacramento.

En la iglesia de San Francisco

La cofradía de la Caridad de la iglesia de San Francisco, celebra en esta iglesia de Cuba y Amargura, los siguientes actos católicos en honor de la Patrona de Cuba en conmemoración del Aniversario del Grito de Baile.

A las siete y treinta de la mañana misa de comunión.

A las nueve de la mañana, misa solemne, sermón y procesión con la venerada imagen de Nuestra Señora de la Caridad.

Se obsequiará a los asistentes con bellos recordatorios.

Por la tarde a las siete de la tarde, la Hora Santa de los Jueves Eucarísticos.

El Jubileo Circular

En la iglesia Nuestra Señora del Pilar el Jubileo Circular.

La exposición, después de la última misa, que en esta iglesia se celebre.

A las cinco de la tarde, Santo Rosario, visita a Jesús Sacramentado, sermón, cánticos, bendición y reserva.

En la iglesia de la Caridad

A las nueve de la mañana, misa solemne de Ministros, sermón por el P. Evelio Díaz, M. I. Canónigo de la Santa Metropolitana Iglesia Catedral A continuación de la misa, procesión con la imagen de Nuestra Señora de la Caridad.

Se distrintribuirán artísticos recordatorios.

Jueves Perpetuos Eucarísticos

En las iglesias de San Nicolás de Bari y María Auxiliadora, los Jueves Perpetuos Eucarísticos.

Por la mañana a las ocho .

Por la tarde a las cinco.

En la iglesia de la Merced.

A las ocho y treinta de la mañana culto mensual a Nuestra Señora de la Merced por su M. I. Esclavitud.

Por la tarde a las cinco y treinta: la Hora Santa.

En la iglesia Nuestra Señora del Carmen

El último de los quince jueves eucarísticos con el siguiente programa:

A las ocho de la noche, exposición de S. D. M., Santo Rosario, ejercicio de los Jueves eucarísticos, cánticos, sermón, procesión del Santísimo, bendición y reserva.

En la capilla de María Reparadora

Celebra la Asociación Eucarística Popular adoración reparadora de siete y treinta de la tarde a las diez de la noche.

Hora Santa

A las cinco de la tarde, Hora Santa en las siguientes iglesias, del Santo Angel, María Auxiliadora, Jesús María y José, San Nicolás de Bari, Nuestra Señora de la Caridad, Nuestra Señora de Monserrate, Parroquia del Vedado, Padres Carmelitas del Vedado, iglesia parroquial de Jesús del Monte, Padres Pasionistas, Pasionistas de la Víbora, Padres Redentoristas, Padres Claretianos del Cerro, Capillas de las Madres Eucarísticas, Madres del Servicio Doméstico, Madres Reparadoras y Siervas de San José.

A las cinco y treinta en la Merced.

A las siete de la noche en San Francisco y Parroquia del Cano.

A las ocho de la noche en la parroquia de Güira de Melena.

A las ocho y treinta de la noche, en la parroquia de los Quemados de Marianao.

Toma de posesión de la Nueva Directiva de la Unión 27 de Caballeros Católicos

La Unión 27 de la Asociación Nacional de Caballeros Católicos, celebrará Junta General a las dos y treinta de la tarde en primera convocatoria.

Si no hubiera el quorum, a las 3 se efectuará con cualquier número en segunda convocatoria.

A las cuatro de la tarde tomará posesión la nueva directiva.

Estos actos tendrán en la casa social, Obrapía 26 altos.

Se suplica a las asociados, la asistencia y puntualidad.

Nueva directiva de la Unión 35 de Regla

Consiliario: R. P. Esteban Rivas S. J.

Presidente: Bernabé Bolinaga Petuya.

Vice: Juan Godofredo de León y González.

Secretario: José Luis Espiniella y Alvarez.

Vice: Enrique Contreras García.

Tesorero: Virgilio González.

Vice: Antonio Varela López.

Abanderado; Juan Martínez Ferriol..

Vice: Federico Torres Melisé.

Vocales: Julio Reyes Mejías, Narciso Torrent Arxer, Constantino González, Silvino Martínez, Fójaco, José Fernández Ortiz, Vicente Nonell Argemí..

Esta directiva tomará posesión el día 24 a las tres de la tarde.

Junta general hoy en la Anunciata

A las ocho y treinta de la noche de hoy, miércoles, 23 del actual, junta general de congregantes de la Anunciata en su local social, Estrella 152 altos, frente al Parque Finlay.

Suplica muy encarecidamente la asistencia el director P. Rivas S. J.

A la Virgen de la Caridad en la Iglesia de su advocación.

En la iglesia de Nuestra Señora de la Caridad sita en Salud y Manrique, el jueves 24 aniversario del Grito de Baire, a las nueve de la mañana, misa solemne de ministros, sermón por el M. I. Canónigo Pbro. Evelio Díaz y procesión.

Se obsequiará a los asistentes con artísticos recordatorios.

Los siete viernes que preceden al vierntes Santo, dedicado a Jesús Nazareno, en memoria de las Siete Palabras que habló en la Cruz. Iglesia de San Francisco

Actos piadosos.

A las nueve, misa de ministros con exposición de la reliquia del Lignum Crucis y Ejercicio de las Siete Palabras. En los días cuatro de marzo, 1 y 8 de abril la misa será a las ocho.

A las cinco de la tarde. Corona dolorosa; Ejercio de las Siete Palabras, plática y viacrucis cantado.

Programa de la velada literario musical que se celebrará en el salón de actos de la parroquia del Carmen el día 24 de febrero a las dos y media de la noche, a beneficio de los niños pobres de los catecismos de esta Parroquia.

Primera parte:

1. Obertura por la orquesta Quintana Melody Boys.

2. Las Golondrinas de Venecia, por el conjunto infantil que dirige el profesor Ricardo García (Manuelita y Generosa Rodríguez López, Carmita Rodríguez Campano, Pepito Sánchez).

3. Canciones, por el tenor Víctor de Loyola. .

4. Canciones a tres guitarras por Oscar y Silvia Delgado y el señor Armando Guerra.

5. Olas del Danubio vals, Fantasma, por las señoritas Mariana Penalver, Haybe Mauini, Pilita Versida, Marta Sirgo, Delia Lisazo, Gloria Limonie, María Díaz, Olga Vega, María Luisa Vázquez, Viviana Llorens, Delfina Rodríguez y Mercedes Martínez.

6. Toma de posesión de la nueva directiva de los Caballeros Católicos, Unión 65.

Segunda parte.

1. En una exposición de juguetes una visita inesperada..

2. Presentacion de la soprano señorita Graciela Agramonte.

3. Recitaciones, por Pepito Sánchez Arcilla.

4. Canción de Cuna, cuadro plástico.

5. Fox Goody Goody, coro por las niñas Carmita Rodríguez, Ritica Deliez, Carmelina Ordierres, Delfina Rodríguez y Conchita Virsida.

6. Vals de las flores, por la niña Silvia Mestre Sirvent.

7.. Enfermo del corazón, juguete cómico en un acto original de Pedro Boquet, por el cuadro de declamación del C. D. Hispano América, bajo la dirección de Ernesto Arnal.

Beneficie a los niños pobres adquiriendo una localidad para la velada .—Fr. Rafael de Jesús y Párroco del Carmen.

Fiesta a Nuestra Señora de la Caridad en San Francisco

El jueves 24 del actual la V. Comunidad de Padres Franciscanos celebrará una gran función a Nuestra Señora de la Caridad en conmemoración del aniversario del Grito de Baire.

Se ajustará al siguiente programa:

A las siete y treinta de la mañana, misa de comunión general.

A las nueve, misa solemne y sermón.

Después de esta función gran procesión con la venerada imagen de la Patrona de Cuba.

Invitan a las Ordenes Terceras, Cofradías y demás Asociaciones de esta iglesia. De un modo muy especial a los cofrades de Nuestra Señora de la Caridad.

Los asistentes serán obsequiados con preciosas estampas.

Inauguración de la Unión No. 73.

El domingo 27 de febrero quedará inaugurada la Unión 73 de la Asociación Caballeros Católicos de Cuba en San Luis de Occidente. La preparación de los candidatos estará a cargo del R. P. Esteban Rivas S. J., durante los días 2 y 26. Será presidida por el señor Luis Carballo Bello, Presidente General de dicha Asociación y por distinguidos miembros del del directorio Nacional. Se están organizando por las Uniones de la Habana excursiones para asistir a tan solemne e importante acto. Tanto de la capital de la provincia, como de Consolación, Candelaria, San Cristóbal, Artemisa y otras saldrán ómnibus. Los señores Bernardo Ortiz, Sergio Erviti, Manuel Santos, doctor Manuel Plasencia y José A. Lavastida trabajan incansablemente para el mayor éxito de la inauguración.

Por la paz y prosperidad de Cuba en la capilla de San Agustín

«En los Libros Santo, Dios nos avisa de manera terminante, «que sin su ayuda, nada podrán alcanzar, lo mismo los individuos, que los pueblos y naciones».

Antes pasarán los cielos y la tierra que sus palabras dejen de cumplirse.

Hay, pues, que cumplir con el refrán de nuestros abuelos: «A Dios rogando y con el mazo dando».

Invito a mis amados feligreses, a las Damas de Jesús Sacramentado y a todo católico a los siguientes cultos, que aplicaremos por la paz y prosperidad moral y material de Cuba, y en acción de gracias por los beneficios recibido en sus años de vida propia e independiente:

A las siete treinta de la mañana, del Aniversario del Grito de Baire, misa, comunión general y preces a la Virgen de la Caridad, Patrona de Cuba.

A las cinco de la tarde exposición de S. D. M., Santo Rosario, ejercicio de los Jueves Perpetuos Eucarísticos, sermón, bendición y reserva, terminándose con el himno Eucarístico y el Nacional a la Patrona de Cuba». —Fr Lorenzo S. Spirali, O. S. A. Párroco.

LOS SIETE VIERNES EN HONOR AL CRUCIFICADO EN LA IGLESIA DE REINA

En desagravio de los ultrajes que Jesús crucificado por nuestro amor recibe de los sin Dios en los presentes momentos, sus Congregantes de Reina le invitan a usted y a su familia al Culto de los Siete viernes durante la cuaresma de 1938.

Oiga la voz del Episcopado español que en Carta Pastoral colectiva se expresa así: «No creemos que en la historia del Cristianismo se haya dado una explosión semejante de odio a Jesucristo y su Religión sagrada» es tal que un delegado de Moscú en nuestra Nación, al volver a Rusia pudo decir: «España ha superado la Obra de los Soviets: la iglesia española ha sido completamente aniquilada.»

«Contamos por millares los mártires, Obispos, Sacerdotes, Religiosos, Religiosas, Seglares etc»; han sido destruídas iglesias, imágenes del Señor, de la Virgen y de los Santos, han sido profanadas las Sagradas Formas, el odio del infierno parece haber encarnado en nuestros infelices comunistas: uno de ellos encañonando ante el Sagrario su pistola blasfema diciendo al Señor allí encerrado: Tenía jurado vengarme de Tí: Ríndete a los rojos; ríndete al marxismo.

Acudid todos a nuestras fiestas de desagravio y reparación, venid a consolar al Dios que padeció en la Cruz y murió por nuestra redención.

EUGENIA S. DE SARDIÑA, presidenta; Isabel Entralgo, secretaria.

Programa:

En los Siete Viernes habrá:

Comunión general, misa cantada, sermón por el director R. P. Jorge Camarero, S. J, bendición del Santísimo y Adoración del Lignum Crucis.

A las ocho de la mañana, los días 25 de febrero, 11 y 25 de marzo.

A las nueve de la mañana, los días 4 y 18 de marzo y 1 de abril.

Notas: 1. El cambio de hora a las nueve de la mañana en los viernes 4 y 18 y 1 de abril es debido a ser primer viernes el cuatro de marzo y el primero de abril y celebrarse el Triduo de San José el 18 de marzo.

Muy agradable a Jesús Crucificado sería que todos los que puedan, congregantes y no congregantes asistieran al vía crucis que se hace en nuestra iglesia de Reina a las seis de la tarde en memoria de la Pasión y Muerte de Redentor.

Nuestra Congregación, fundada el 1 de marzo de 1928 por el R. P Santillana, tiene por fin principal honrar al hijo de Dios en su Pasión y Muerte agradeciendo el doloroso sacrificio que por nuestras culpas y pecados ofreció al Eterno Padre en el altar de la Cruz.

Con esta intención y al mismo tiempo para conseguir por los méritos del Redentor para nosotros una buena muerte tiene el Reglamento ordenado que todos los meses el Segundo Viernes y todos los años los Siete viernes que preceden a la Semana Santa se tenga en la iglesia de Reina a las ocho de la mañana, comunión general, misa cantada, sermón, bendición del Santísimo y Adoración del Lignum Crucis.

Para sostener estos cultos los congregantes suelen contribuir con una pequeña limosna anual y una vez admitidos participan de todas las indulgencias y privilegios contenidos en el Manuel de la Congregación. ¿Quiere usted ingresar en ella? pídalo al salir a la secretaría o acuda al segundo viernes de mes a la junta para ser consagrado al mes siguiente después del acto religioso de la congregación.

MISA DE REQUIEM

Mañana, día 24, se ofrecerá una misa en sufragio del alma del señor Alfredo Guin y Toussaint.

Tendrá lugar a las ocho y media a.m. en la Parroquia de Marianao.

Invitan al piadoso acto su viuda, la señora López de Guin y sus demás familiares.

Cardenenses

EL SABADO EN EL LICEO
El gran Baile de la Caridad

Bella fiesta.

Bajo todos sus aspectos.

Hermoso sarao con un noble fin altruista como lo es el de engrosar los fondos de la Corporación Nacional de Asistencia Pública, ese celebrado la noche del sábado último en nuestro radiante Liceo que ha vuelto a sus tiempos esplendorosos desde que retornó a su antigua «casona», recinto evocador de días memorables que allí han transcurrido escribiendo sendas páginas de oro.

Un éxito el baile del sábado.

Un éxito esperado.

No podía negarse nadie a cooperar social y materialmente a la grandiosidad de esa Fiesta de la Caridad, que si por una parte ofrecía gratos alicientes en una noche rosa, por otra brindaba lenitivo a los que sufren, a los que lloran, a los desheredados de la fortuna para los que no hay ni los placeres de la sociedad ni el gozo, ni la dulzura del mundanal ruido.

Todos correspondieron.

La sociedad en pleno.

Llegó la noche marcada de La Caridad y el Liceo levantó en alto su pabellón para que unido con el pabellón nacional destacara una vez más que pocas ciudades en Cuba hay tan caritativas, tan nobles, tan generosas, cuando se llama a las puertas de su corazón en demanda de caridad.

Fué fiel a sus costumbres.

A su espíritu hidalgo.

Un aspecto precioso ofrecía la Casa Cubana que preside el amable Rengo Herrera, al presentar en ese baile un decorado sencillo pero con un sello de distinción y de buen gusto.

No faltaron flores.

Flores fragantes.

Procedían del jardín cardenense «La China», que coopeeró de esa manera también al Baile de la Caridad, poniendo en alto su crédito bien cimentado.

Hubo otra novedad.

El nuevo bar de la sociedad.

Trabajaba por primera vez en esa fiesta, realzando la terraza liceísta, esa terraza al aire libre que en noches de fiesta de la prestigiosa institución resulta tan deliciosa la estancia allí, por los parties que se congregan con charlas y sonrisas.

Tocaron los Hermanos Castro.

A las mil maravillas.

Y alternó con ellos otro conjunto habanero, el «Cuarteto Luna», que dejó oir lo mejor de su repertorio a través de esas horas, envueltas en una noche magnífica, de cielo estrellado, de luna refulgente, de brisa suave y acariciadora como las caricias del terciopelo...

La concurrencia enorme.

No podría recordarla.

Sin embargo no puedo dejar de citar al Jefe Militar de la Provincia, el Comandante Pérez Arocha, que con su esposa la señora Violeta Salvador y el Capitán Bustamante y señora vinieron de Matanzas expresamente para el sarao, siendo atendidos por el Presidente y Directiva de el Liceo, los Capitanes Rafael Sanz, Marcelino Díaz Caraballo y Arsenio Arce, Jefes del Escuadrón 25 de la Policía Nacional y del Apostadero Naval, respectivamente, y por el Alcalde Municipal señor Adolfo Hernández Escalada y su esposa la señora Edilia Neyra de Hernández, que funge como Presidenta del Comité Local de la Corporación Nacional de Asistencia Pública.

Privaron los sones y los foxes.

Arrebataron las congas.

En medio del silencio de la madrugada, casi ya en los albores del nuevo día, todavía se escuchaban allí los ecos de las trompetas, de los «bongós», de las maracas, de la alegre conga que se iba, perdiéndose en la lejanía sus últimas notas musicales.

Era un apoteosis de placer.

Del más infinito gozo.

EL GRAN DIA ROTARIO
La Asamblea Occidental en San Miguel de los Baños

No pude faltar.

Imposible.

Como tampoco podría silenciar ahora ese viaje, ya que varios motivos me llevaron a San Miguel de los Baños el domingo último, siendo fiel a la promesa que hice en mis «Cardenenses» del día anterior al citado.

Volvía a glorias pasadas.

A un espectáculo único.

A ese panorama excepcional del Vichy Cubano donde Dios depositó el beso más sublime de sus grandezas, como lo hizo en Varadero, para darle a esta Perla de las Antillas esas dos joyas que todavía los cubanos no sabemos apreciar ni valorizar el tesoro que encierran.

Volví a San Miguel.

Tras larga ausencia de allí.

Me llevaba esta vez a los predios del emperador de aquel lugar, mi querido amigo el doctor Manuel Abril Ochoa, una fiesta del Rotary, de esa institución de la rueda dentada que tan íntimamente siento, porque sus palpitaciones, su programa, sus lemas, son la fiel expresión de mi corazón, ya que hace de la amistad el eslabón más sagrado para que reinen la paz y el amor entre los hombres.

De carácter occidental la Asamblea.

De cuatro provincias.

Se unieron allí ese día, en lazos de afecto y cordialidad, hombres rotarios de Santa Clara, Matanzas, la Habana y Pinar del Río, y fué el artístico palacete del «Gran Hotel» de San Miguel sede de un programa de trabajos del Rotary que culminó en un gran día.

Hice mi llegada temprano.

En plena mañana.

Fuí acompañante e invitado de honor de la representación del Rotary Club de Cárdenas que llevó una legión tan valiosa como la que integraban su Presidente el doctor Roberto L. Wharton, Enrique I. Cruell, Pas President e incansable rotario; doctor Gustavo Pérez Maribona, Secretario en sustitución del señor Labourdette que disfruta de licencia; Guillermo Figueroa, el Sargento de Armas José Ramón García, el doctor Pedro Sierra, Angel Fernández, Avelino Iglesias, Avelino García González, Francisco Oliva y Víctor Ruiz con su esposa la señora Elvirita Tejera y su elegante hermana Juanita.

Primero hubo la reunión de Ejecutivos.

Ejecutivos todos de Occidente.

Asamblea que se efectuó en la terraza de este Gran Hotel bajo la presidencia del Gobernador del Distrito 25, el doctor Galigarcía, y que fué análoga a la que el domingo anterior se llevó a cabo en Palma Soriano, congregando a los Clubs de Camagüey y Oriente.

Larga la sesión occidental.

Duró cuatro horas.

En ella informó el doctor Wharton, Presidente del Club de Cárdenas, de las actividades de la Semana del Niño en nuestra Perla del Norte, que culminó en el field day en los terrenos del «Havana Club», donde se congregaron en magno acto seis mil niños de las escuelas públicas y privadas.

Pasé una mañana deliciosa.

En ese San Miguel de los Baños.

Mi primer abrazo fué para Manuel Abril Ochoa, mi dilecto amigo, fervoroso enamorado de sus posesiones y caballero cultísimo, de un espíritu inquebrantable y de una eterna jovialidad.

San Miguel es su novia espiritual.

La adora, la mima, la cuida...

Después de algunos gratos encuentros de amigos cariñosos, como Arturo de Juan Puñals, ese rotario matancero para quien la vida es una eterna broma, salpicada con sus cuartetas improvisadas de un humorismo delicioso; de Matanzas también saludé a rotarios tan distinguidos como el doctor Mario Dihigo, Alfredo Esquerré, Ricardo Linares, Jiménez Pla, Evarsito Cotilla, así como los queridos confreres, elegantes comentaristas de la vida social yumurina, Manolo Jarquín, del DIARIO DE LA MARINA, y Bernardo Rodríguez, de «El Imparcial».

Tuve un regocijo.

Regocijo grande.

Hallarme allí con quien hace más de quince años fuera mi jefe en labores bancarias, demostrándose afecto y la distinción de siempre: el señor Gastón Robau, administrador del Banco de Canadá en Sagua.

Otros rotarios.

De la capital.

El Presidente del Club de la Habana, Pérez Cubillas; Pepito Vior, Ernesto A. Carcas; de Jovellanos, el querido Ramiro Curbelo que acompañaba a la encantadora trilogía formada por las lindas jovellanenses Elisa González, Fidelina Pérez y Mercedes Gómez y que hacían propaganda para la hermosa fiesta que el Liceo de Jovellanos celebrará el 24 de febrero próximo.

Me reservo un aparte.

Con toda intención.

Es para una alta personalidad del Gobierno de la República a quien me une una amistad de años: el señor Francisco Gómez, actual Secretario de Comunicaciones, casado con la valiosa cardenense señora Olimpia López Rossi y de cuyo matrimonio hay una joyita también cardenense: la señorita Isela Gómez.

Un lirio fragante.

En plena juventud.

Con cuánta satisfacción y cuánto cariño charlé con el Secretario de Comunicaciones, su esposa y su hija, evocando épocas pasadas de esta Cárdenas que no la olvidan quienes nacieron o vivieron en ella.

Me prometieron su visita pronto.

A ésta Perla del Norte.

Para el citado Ministro de Comunicaciones y los suyos, el atento Administrador de Correos de esta ciudad, señor Francisco Oliva, tuvo un gesto simpático al ofrecerles un rico cocktail en el bar del Gran Hotel de San Miguel, levantándose allí las copas en brindis por la esplendente mañana rotaria.

El almuerzo fué tarde.

En pleno mediodía.

En el comedor principal del fastuoso hotel del doctor Abril sentáronse en larga mesa cerca de trescientos comensales, sirviéndose un menú exquisito.

Hablaron de todos los Clubs.

Con frases cálidas.

Por Cárdenas lo hizo Enrique I. Cruell, el joven amigo, que en sus comentarios declaró que la Asamblea Provincial del Distrito Cubano que había congregado allí a los Clubs de cuatro provincias haciéndolos trabajar ese domingo, podía calificarse como un éxito del Distrito y especialmente del querido doctor Manuel Galigarcía, Gobernador de los rotarios cubanos, que había logrado reunir a dieciocho Clubs en ese acto hermoso, batiendo un record digno de mención.

Arturo de J. Puñals se lució.

Ya lo había previsto.

Imitando a un «detective gallego», se presentó con sus versos, que fueron la nota risueña de la tarde, agradeciéndole este Cronista las estrofas que a él dedicó.

Puñals vale mucho.

Como rotario y amigo.

Tras el almuerzo vino el baile a los acordes del creador del danzonete, la aplaudida orquesta matancera de Aniceto Díaz, que llevó los ritmos de su conjunto hasta aquellas alturas del inmenso Jacán que se alza majestuoso hacia el cielo con el Rey de las Alturas en su cima, cual monumento de fe al Todopoderoso...

Así finalizó el día.

Al compás de la danza.

El gran día rotario que marcaba en el que suscribe el aniversario de haber arribado a este paraíso de encantos y de beldades, de ensueños y de poesía.

Así volví a Cárdenas...

A través de las campiñas.

Dulce aniversario

De feliz matrimonio.

Joven y alegre.

Cumplen hoy dos años de casados la bella e interesante señora Fefita Areces y el entusiasta amigo «Laco» Zayas, que pasaron horas divertidas en su risueño hogar, celebrando tal acontecimiento entre sus íntimos.

Reciban mi enhorabuena.

Con mi felicitación.

Francisco González Bacallao.

Anuncios Clasificados de Ultima Hora

COMPRAS

COMPRO CASA VIBORA 2500 PEsos no intermediarios. Cancio. X-1471 y M-2686

VENTAS

48 CASAS

VENDO CASA MAMPOSTERIA, BAjos, buena renta, calle 25, entre 24 y 26, Vedado propia para inquilinato o familia larga. Más informes: ferretería «La Perla»: F-4826.

VENDO 16 CASAS. RENTA: 250 PEsos, en 17,000 pesos. Negocio grande; y una esquina, en 4,500 pesos. Informes: Galiano 125. García.

¡VIVA CASA PROPIA! APROVECHE esta oportunidad por su precio: 4,500 pesos. Ampliación de Almendares: jardín, portal, sala, tres habitaciones, toda decorada, baño intercalado, comedor, cocina garage, servicios de criados y techos monolíticos, 700 varas de terreno con frutales. Trato directo con su dueño, de 9 a. 12 y de 2 a 5. Bruzón y Almedares, bodega. Ensanche de La Habana. No corerdores.

VENTAS

48 CASAS

NECESITO VENDER DOS CASAS DE ladrillo, azotea y tejas, 10 por 37, con portal, sala, saleta corrida, dos cuartos, baño, cocina, patio y traspatio. Rentan: 40 pesos, San Jacinto 25 y 27, Marianao, cuadra y media de la Calzada. Telf. U-5451.

VEA ESTAS CASAS

Calle Paseo, dos plantas independientes, modernas, jardín, portal, sala, recibidor, tres habitaciones amplias, baño intercalado, pantry y cocina, dos patios, renta 80 pesos, precio: 12.000 pesos.

Calle 21, moderna de dos plantas entre letras, bajos, jardín, portal, sala, dos habitaciones, baño intercalado ,comedor cocina; altos tres habitaciones, precio: 8.000 pesos.

Calle de Aguila casa antigua en muy buen estado, dos casitas al frente y ocho habitaciones al fondo, mide 13 por 34.50 metros, renta 80 pesos, precio: 6.800 pesos.

FERNANDEZ HERMO
Manzana de Gómez 453. M-2758

VEA ESTA GANGA

Calzada Real de Marianao, próximo a la Avenida de Buen Retiro, 4,500 metros, hay unos 500 fabricados, precio el que usted ofrezca.

FERNANDEZ HERMO
Manzana de Gómez 453. M-2758

49 SOLARES

LA SIERRA FRENTE A LA LINEA del tranvía calle 9 entre 8 y 10 a la brisa se venden 2 parcelas de 12 por 21 varas. Informan F-5040 de 3 a 6

MIRAMAR

Séptima Avenida, sombra, a $4.50 vara; esquina de fraile, en la Primera Avenida, con frente de mar, a $5.00 vara; solar de sombra, en la calle 4, entre Tercera y Primera, a $3.25. Alberto G. Mendoza, Amargura 23: M-9494.

¡VEA ESTOS SOLARES!

Infanta, próximo a San Lázaro, 8.50 frente. Total: 108.50 metros. Precio: 3,500 pesos y descontar censo de $1,177.50.

Infanta, próximo a esta calle, unos 10 metros. Mide 13.79 por 23.50 metros. Precio: a 21 pesos metro.

San Lázaro, próximo parque Maceo, parcela de 16 por 23 metros. Precio: 35 pesos metro.

Calle 18, Vedado, esquina de 27 por 36.38 metros, segunda esquina. Precio: 14 pesos metro.

Calle 13, tercera esquina. Mide 22.66 por 50 metros. Se hacen parcelas de 13 por 22.66, a 13 pesos metro.

Calle 18, parcela de 17 por 32 metros. Precio: 9 pesos metro.

Ensanche de La Habana, próximo a Carlos III. Mide 16 por 41 varas. Precio de ocasión.

Genios, próximo a Prado, parcela de 7 de frente, en total: 126 metros. Ultimo precio: 5,500 pesos.

FERNANDEZ HERMO,
Manzana de Gómez núm. 453.
M-2758.

PARCELITA DE ESQUINA, MUY cerca de Cuatro Caminos y Belascoaín, 215 metros. ¡Qué horror! a 10 pesos el metro. Venga pronto, que se va, y haga su casita. Castroverde, Tesorería de la República, de 8 a 1 p. m. (Cobro comisión).

POR 250 PESOS: PARCELA EN VElázquez entre Concha y Rosa Enríquez, calle asfaltada, 6 por 16 varas; otra, 12 por 16 varas, en 500 pesos. Mitad contado. Dueño: F-4232 y M-2567.

50 FINCAS RUSTICAS

3.1/4 CABALLERIAS 3.500 PESOS, líquidos: A 23 kilómetros carretera magnífica de Habana y 8 minutos a pie. Buena crianza siembras, agua fértil. Benítez, Carlos III 12, edificio Providencia 12 a 3

51 ESTABLECIMIENTOS

SE VENDE UN BAR Y CAFE, EN lugar céntrico. Informan: O-Reilly 11, bajos, frente al Cable Comercial. Pregunte por Pedro.

BONITO NEGOCIO: EN BARRIADA populosa, vendo un cine. No trato con charlatanes. Si no tiene dinero, no se moleste. Es un negocio brillante. Precio: 7,000 pesos. Puede dejar algo a pagar. Para informes: San Nicolás número 79, esquina a Zanja, altos del café, de 11 a. m. a 3 p. m.

GRAN GANGAZO: CAFE Y RESTAUrant: 1,500 pesos; café, barra y fuente de soda: 2,900 pesos; otro: 3,500 pesos; otro: 5,500 pesos; bodegas, barras, panaderías, lecherías, cafés de todos precios; hotel 60 habitaciones, con baños; hotel 66 habitaciones, café y restaurant: 7,500 pesos; casa de huéspedes 22 habitaciones: 750 pesos; otra: 1,300 pesos; boticas, tiendas de ropa, tiendas de víveres finos, vidrieras de tabacos; arriendo café y restaurant; vendo cine, 850 lunetas, en 7,500 pesos; otro: 4,500 pesos. Todo con facilidades de pago. Prado y Dragones, café: M-4739. Yáñez.

53 AUTOMOVILES - ACCESORIOS

AHORRE DINERO

VEA ESTOS CARROS

PLYMOUHT del 37, dos puertas con muy poco uso. Una verdadera ganga.

CHRYSLER ROYAL del 38, caminado en demostración. Buen precio.

FORD del 37, dos puertas.

PLYMOUTH del 37, 4 puertas.

FORD del 36, 4 puertas.

FORD del 35, de 2 y 4 puertas.

DODGE del 36, 4 puertas.

LINCOLN ZEPHYR del 36.

CHEVROLET de 2 y 4 puertas, del 34.

STUDEBAKER del 35, con radio.

MOTORES, S. A.

Agencia de los automóviles:

«Chrysler»,
«Plymouth»
y camiones
«Fargo».

27 Y ESPADA,
27 Y HOSPITAL

VENTAS

53 AUTOMOVILES - ACCESORIOS

VENDO RADIO FILCO, 6 TUBOS, para automóvil: 35 pesos; Ford 32, dos puertas, 6 ruedas; Ford 35, 4 puertas, radio 38. Calle 23 entre 12 y 14, garage. Preguntar por Cecilio.

56 MUEBLES Y PRENDAS

DOBLADILLO DE OJO. GANGA: SE vende máquina de dobladillo de ojo, casi nueva, por haber dejado el giro. Precio de ocasión. Informes: Franco esquina a Sitios, tercera casa.

VENDO POR REDUCIRME, PARTE de los muebles de mi casa: fino juego cuarto caoba, moderno; comedor Renacimiento y juego de sala. Escobar número 115, entre Reina y Salud.

GANGA: BIBLIOTECA CAOBA, Renacimiento Español, finísima, cinco piezas: 205 pesos. Puede verse en Animas 45, bajos.

GANGA: JUEGO CUARTO, DE caoba, 3 cuerpos, ocho piezas, moderno: 135 pesos; uno, idem., comedor, Arte Moderno, doce piezas, grande: 155 pesos. Animas número 45, bajos.

Dinero-Hipotecas

63 SOLICITUD

SEÑORITA INSTITUTRIZ, TIENE un dinero para comprar casa o darlo en hipoteca a bajo rédito. Tiempo quieran. Urge. Regalo parcela Ampliación, 8 por 30: 500 pesos, a plazos. También monísima casita: 1,400 pesos. Iber: A-6558.

64 OFERTAS

HIPOTECA: DOY 5,000 PESOS, AL 10 por ciento, en Habana, La Sierra, Miramar, Vedado, Alturas de Almendares, Marianao: al 12 por ciento. Mucha garantía. (Cobro comisión). Castroverde, Tesorería de la República, de 8 a. m. a 1 p. m.

ALQUILERES

80 CASAS DE HUESPEDES

CASA DE HUESPEDES «LA GRAN Vía», Zulueta 36, esquina a Tenientamentos, vista a la calle, agua caete Rey. Alquilo inmejorables apartamentos, corriente en las habitaciones. Moralidad y buena comida.

82 APARTAMENTOS

13 Y 12 PESOS. APARTAMENTOS INteriores muy cómodos, dos habitaciones, baño, luz, agua abundante. Muy frescos, entre dos líneas tranvías. Fernandina y Vigía.

PRADO 88, ALTOS, CASI ESQUINA a Animas, buen apartamento con vista a Prado, con capacidad para 4 personas. Sr. Sánchez.

APARTAMENTOS MODERNOS, MUY frescos, una y dos habitaciones, sala, comedor, magnífico baño y cocina. Elevador, Neptuno 170, entre Escobar y Gervasio.

SE ALQUILA UN APARTAMENTO independiente, con servicios completos. Obispo número 11, altos. Informan en el café, bajos.

EN CAMPANARIO, UNA CUADRA de Reina, alquilo un apartamento de 3 piezas y una habitación, vista calle. Se cambian referencias. Informes: U-3077, de 8 a 12 y de 1 a 7.

83 DEPARTAMENTOS

SE ALQUILA UN DEPARTAMENTO: San Miguel y Campanario, altos de la carnicería, muy fresco, balcón a la calle, luz toda la noche. Casa de familia.

ALQUILO: LAMPARILLA 47, ENtre Compostela y Aguacate, para familia y establecimiento, juntos o separados, salón independiente, comedor, cuatro habitaciones. Llave en la misma, de 8 a 5: F-4065.

84 HABITACIONES

SE ALQUILA MAGNIFICA HABITAción sin muebles, espaciosa y bien ventilada. Servicios de luz y sanitarios en altos edificio garage de elegante residencia del Vedado. No se admiten niños. Referencias indispensables Calle 13 Nro 605 entre B y C

SE ALQUILA HERMOSA HABITAción en casa particular. Toda asistencia: lavabo, balcón, agua caliente, teléfono. En la misma, una chica para persona sola. Neptuno 73, primer piso de «La Filosofía».

ESPLENDIDA HABITACION, EN UN sexto piso y frente al mar, se alquila a hombre solo que desee vivir absolutamente tranquilo. Se alquila en Manrique 2, departamento 24. Hay ascensor.

SE ALQUILA UNA HERMOSA HAbitación con vista a la calle, agua corriente en la misma. Se dan y se toman referencias. Reina 126, esquina a Chávez.

87 HABANA

LEALTAD 41, ALTOS, CASI ESQUIna a Animas sala, recibidor, 2 cuartos, baño intercalado, cuarto y servicio de criados, otro cuarto en la azotea, cocina de gas. Unico precio: 40 pesos. La llave y completos informes en la bodega.

ALQUILO SAN JOSE 93 E, ALTOS, sala, saleta, comedor, cocina, baño, servicio criados, llave en D, bajos, informan en la misma de 10 a 12 m. de 4 a 6.

PRECIOSOS BAJOS: ALQUILO EN Lealtad 145-A, entre Salud y Reina: sala, recibidor, cuatro amplios cuartos, comedor al fondo, baño completo, servicio de criados y dos patios. Informes: en la misma. Precio: 40 pesos.

ALQUILO: ESPADA 45, BAJOS Y altos, entre Valle y San José: sala, comedor, tres habitaciones, baño y cocina. Informan: M-1420.

ALQUILO: VIRTUDES 177, ALTOS, entre Oquendo y Soledad, acabada de pintar: sala, saleta, cuatro habitaciones, comedor al fondo baño intercalado y servicio de criados. Informes: M-6144. Neptuno 62.

SAN LAZARO 120, ENTRE AGUILA y Crespo, edificio moderno, elevador día y noche. Casas de tres y cinco cuartos y demás servicios. Informes en la misma. Telf. M-5996.

SE ALQUILA MAGNIFICO PISO del frente del edificio Colonial, Reina 111, entre Campanario y Lealtad. Telf. A-9921 y A-9305. La llave en la mueblería de los bajos.

ALQUILO: SAN JOSE 71, BAJOS, ENtre Escobar y Gervasio: tres cuartos, comedor, sala y demás servicios. La llave en los altos. Informes: Neptuno y Soledad, mueblería: U-1360.

RAYO 93, ALTOS, ENTRE INDIO Y Monte frente Iglesia, sala, saleta, tres cuartos, cocina etc. azotea. Llave allí 8 a 12 y 2 a 5. F-5062 34 pesos.

**SUSCRIBASE Y ANUNCIESE

Profesionales

DRES. EN MEDICINA

INSTITUTO HIGIA
ENFERMEDADES VENEREAS (EXCLUSIVAMENTE)
Curación rápida y garantizada de gonorrea reciente o antigua, prostatitis, artritismo blenorrágico, artrítismo, blenorrágico, úlceras chancrosas, impotencia. Últimos medicamentos. Método Ultimos medicamentos. Método Diatermia, fulguraciones. RECONOCIMIENTO Y CONSULTAS, de 7 a.m. a 9 p.m. GRATIS, Zanja 2, altos, Precios especiales. Zanja 2, altos, entre Galiano y Rayo. Telf. M-6605

INSTITUTO DE UROLOGIA ALBARRAN
ENFERMEDADES DE LAS VIAS URINARIAS EXCLUSIVAMENTE. Tratamiento rápido y garantizado de la gonorrea y sus complicaciones. Ultimos procedimientos alemanes. Tratamientos sin dolor con los aparatos más modernos. Impotencias en todas sus formas: GENERANDI, COBUNDI, SPERMATORREA, DEBILIDAD SEXUAL, etc. Fulguraciones, diatermia. CONSULTAS Y RECONOCIMIENTO GRATIS
3½ a 8 de la noche.
CONSULADO 39, altos, entre Genios y Refugio.

DR. J. R. Alvarez Chacón
HERNISTA
Ex-Director de «La Benéfica». del Centro Gallego
Edificio «América». Jovellar esquina a N.
Telfs. U-5400 y FO-1361
Cura radical de la hernia, sin recurrir a operación ni al uso permanente del braguero. Desprovista de peligro, dolor y complicaciones de todo género. El paciente puede continuar sus ocupaciones habituales durante el tratamiento.
CONSULTAS, TURNO FIJO

DR. BARBA INCLAN
MEDICO CIRUJANO
Especialista en Huesos. Articulaciones y Músculos. Cirujano ortopédico Hospital de la Policía Nacional, asistente Hospital Mercedes y ayudante Profesor Inclán. Consultas diarias de 2 a 3 p.m. en San Rafael 153 F, entre Hospital y Espada. Consultas de $3 a $5 según hora. Telf. U-1024.

GABINETE UROLOGICO ALEMAN VIAS URINARIAS
Consultas gratis de 7 a.m. a 8 p.m. Tratamientos modernos con Vacunas Alemanas para curar la Gonorrea en pocos días sin dolor. No importa que sean crónicas o mal curadas. Garantizamos por medios científicos la curación radical. Para consultas y curas reservadas, llame al teléfono M-3606, facilidades de pago. Impotencia, debilidad sexual, piel y sífilis. Jesús del Monte 135, bajos, frente a la Quinta de Dependientes. Habana.

DR. ALEJANDRO MUXO
VIAS URINARIAS
Especialista de la clínica-hospital «Centro de Septiembre» y de la quinta «Covadonga», del Centro Asturiano. Cirugía génito urinaria. Enfermedades venéreas y trastornos sexuales. Consultas diarias, de 4 a 7 p. m. Perseverancia 49, entre Animas y Virtudes. Telf. A-7001.

INSTITUTO DEL VIEJO
NEPTUNO 120
Especializado en el tratamiento de reumas de más de 40 años. Servicio permanente. Laboratorio. Visitas domiciliarias. Curaciones. Consultas. Electricidad médica. Farmacia. Especialistas. Clínica. CUOTA MENSUAL $1.50 Obsequiamos el primer mes.

DR. J. B. RUIZ
Especialista del Centro Gallego y hospitales de Filadelfia y New York. Especialista vías urinarias, venéreo, sífilis y trastornos sexual. Urescopia y Cistoscopia. Consultas de 1 a 3 Trocadero 35.

DR. FRANCISCO J. DE VELASCO
Corazón, Pulmones, Estómago e Intestinos
DR. RUBEN DE VELASCO
Corazón, pulmones, enfermedades de los niños. Consultas de 1 a 3, días hábiles. Horas especiales previo aviso. Salud 34 Telf. M-6068.

DR. JOSE ALFONSO
Ex especialista del Centro Asturiano. Ojos, garganta, nariz y oídos. Consultas mutualizables, de 10 a 12 y de 1 a 5: $1.00; de 2 a 4: $3.00. Turno fijo: $3.00. Operaciones médicas, Monte 386. Telf. M-2330.

DENTISTAS

RAFAEL CHAGUACEDA Y NAVARRO
Doctor en Cirugía Dental del Colegio de Pensylvania e incorporado a la Universidad de la Habana. Neptuno 191.112 Telf. M-3459. Consultas de 2 a 7.

DR. ARMANDO CRUCET
Cirujano dental y oral, de la facultad de Pennsylvania y del Garestson Hospital of Oral Sugery. Ex profesor de la Moffit Porcelain Dental School de Filadelfia.
Tratamiento médico quirúrgico de la piorrea alveolar dentadura de porcelana, cordales impactados, Rayos X, diaterma, electro coagulación. Intraoral. Alta frecuencia Rayos Violeta.
Consultas por hora fija.
Paseo núm. 17, entre Línea y Calzada, Vedado.
Telf. F-5153.

DR. ALFREDO CARNOT
Cirujano Dentista. —Teniente Rey esquina a Mercaderes, altos. Teléfono: A-9310. Consultas diarias de 8 a.m. a 7 p.m.

COMADRONAS

CONSUELO RUDA
Comadrona ex-interna de la casa de Salud La Balear». Muchos años de práctica. Consultas gratis Belascoain 74, altos, esquina a Jesús Peregrino. Telf. U-5824

COMPRAS

CASAS

QUIERO COMPRAR CASA EN LA HABANA no pase de 6.000 a 7.000 pesos Contado directo con el dueño llame a U-1362

COMPRO UNA CASA EN LA HABANA precio: 9.000 pesos o un solar. Telf. M-8741 de 9 a 11 a.m.

SOLARES

CASTRO Y MUJICA M-6203
Shelly 7. Deseamos comprar un solar en la Víbora o Stos. Suárez y otro solar en Almendares, la Sierra o Miramar; también compramos una casa pequeña en La Sierra y casa vieja, en Shelly 7, altos. Castro y Mujica. M-6203.

COMPRAS

17 MUEBLES Y PRENDAS

U-1800: COMPRA MUEBLES
Pianos, máquinas de coser y escribir, objetos de arte, plata, porcelana, bronce, libros, antigüedades, neveras, oficina completa, archivos y lámparas. Todo cuanto represente valor. «El Rasa: U-1800.

M-2680: COMPRA MUEBLES
Pianos, objetos Arte, adorno, alfombras, máquinas coser y escribir, cuadros. Liquido casas completas, ropa y zapatos. Todo lo que quiera vender. Camión en puerta, dinero en mano: M-2680.

COMPRAMOS MUEBLES DE TODOS ESTILOS
Objetos de porcelana, bronce, plata, marfil, oro, jarrones, muñecos, estatuas, columnas, vajillas, lámparas, candelabros, cubiertos, bandejas, antigüedades, máquinas escribir y coser y pianos.

"EL BRILLANTE: M-1661

A-7795: COMPRA MUEBLES
De todas clases. Pagamos más que nadie. También vendemos, cambiamos y alquilamos. No venda sin antes hacer una llamada: A-7795. Vamos en el acto. «La Honradez», Máximo Gómez núm. 85.

M-7084: COMPRO MUEBLES, maquinas coser, escribir, objetos arte, lámparas, pianos, porcelanas, libros, cuadros, alfombras, vajillas, diccionarios, baúles, maletas, antigüedades, neveras, ropa. Acudo en seguida. Teléfono M-7084.

U-6970: COMPRO MUEBLES, OBJEtos de arte, vajillas de porcelana y plata, máquinas de coser, escribir, pianos pianolas. Todo lo que tenga por vender. Operación rápida. Dinero en mano. U-6870.

U-5719 COMPRAMOS TODAS CLASES muebles, pianos, objetos arte, máquinas coser, escribir, lámparas, plata, oro, neveras, libros, antigüedades, equipo oficinas; negocio rápido, liquidamos casas completas. U-5719.

Compramos:
Brillantes, platino, plata y oro
BAHAMONDE Y CIA.,
Amistad 94, casi esquina a San José.

A-6628: COMPRO
Muebles modernos, objetos de arte, lámparas finas, máquinas de escribir y coser Singer». Pago bien. Atención y seriedad. «La Regencia», Suárez 8 y 10.

U-1488: COMPRO MAQUINAS
De coser y escribir, pianos, radios, lámparas, vajillas, objetos de arte, adornos, figuras de bronce, mármol estatuas, neveras, relojes, muebles. Todo lo que venda. Negocio rápido: U-1488

COMPRAMOS JOYAS
Antiguas y modernas, con brillantes, zafiros, rubíes y esmeraldas finas, oro, platino, plata y enchapes hasta en pedazos. Objetos de plata, bandejas, juegos de café, cubiertería y otros artículos. Rosarios de oro y plata, con cuentas de perlas, coral, amatistas, etc. Pagamos bien. Vamos a domicilio.

CARBALLAL Y HERMANOS
San Rafael 138, entre Gervasio y Belascoaín. Telf. U-5744.

COMORO MAQUINAS DE ESCRIBIR
Coser y sumar, objetos de arte y ropa de caballero, moderna. Pago mejor que nadie. Telf. U-5983

U-2530: COMPRO MUEBLES, LIQUIda casas completas, pianos, objetos arte, antigüedades, máquinas coser, escribir, burós, archivos, vajillas, objetos porcelana, plata, bronce. Compramos todo. Negocio rápido. U-2530.

A-7795: COMPRA MUEBLES
De todas clases. Pagamos más que nadie. También vendemos, cambiamos y alquilamos No venda sin antes hacer una llamada: A-7795. Vamos en el acto. «La Honradez». Máximo Gómez núm. 85.

COMPRO MUEBLES: A-9100
Máquinas de coser, escribir, escritorios libreros, loza, porcelana y todo lo que desee vender, pago más, de su aviso al teléfono A-9100

Compro M-9136

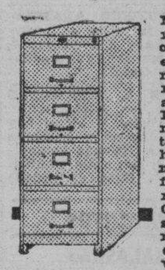

Muebles, máquinas de coser y escribir, contadoras, equipajes, lámparas, radios, neveras y objetos de arte. Muebles de oficinas, archivos metálicos, cajas de hierro, divisiones, mamparas, cafés, fondas, barbería, molinos de café. Compro todo. Avise a esta casa. Tenemos gran surtido. Háganos una visita.

U-5154: COMPRO MUEBLES
Modernos, todas clase y máquinas coser. Pagamos más que nadie. Vendemos, cambiamos y aceptamos muebles en fondo. No venda sin antes llamar a Díaz y Chao, Neptuno número 197 y 200: U-5154.

COMPRO MUEBLES DE OFICINA: máquinas scribir, sumar y calcular, cajas caudales, archivos, sillas giratorias, baúles y maletas, oro, plata y brillantes. Pagamos más que nadie. «La Nacional, Villegas 93: A-9915.

COMPRAMOS
Máquinas de coser, escribir, archivos, pianos, tapices, alfombras, objetos de arte, baúles, maletas, porcelanas, antigüedades, plata, adornos finos y bronces. Teléfono: A-9640. La Segunda Imperial, Corrales 187, esquina a Figuras. Atención rápida, tasación alta.

A-9003: COMPRO MUEBLES
FINOS Y CORRIENTES
Objetos arte, oficina todo, lámparas, equipajes, máquinas coser, sillones barbería, pianos, porcelana, bronce, ropa caballero. Todo lo que venda. Telf. A-9003.

18 UTILES DE OFICINA

MAQUINAS DE ESCRIBIR
Compramos y vendemos máquinas de escribir, sumar, calcular, coser, neveras, muebles modernos y de oficina, objetos de arte y joyas. «La Confianza, Suárez 7, esquina a Corrales: M-9603.

19 LIBROS E IMPRESOS

COMPRO LIBROS DE TODAS CLAses y en todas cantidades. Pago bien. Voy a domicilio. Dirijase a José Mari. librería «La Escuela» Monte y Egido.

COMPRAS

19 LIBROS E IMPRESOS

NO REGALE SUS LIBROS ANTIguos, a librerías de viejo. La librería ALBELA, se los compra, pagándole más que nadie. Belascoaín casi esquina a San Rafael. Telf. U-5733

21 INSTRUMENTOS DE MUSICA

COMPRO PIANOS Y PIANOLAS EN cualquier estado en que se encuentren, rotos, viejos; no importa marca, pero sin comején, negocio rápido. Pago más que nadie. Teléfono X-1865.

Arrendamientos

A-1 FINCAS RUSTICAS-URBANAS

SE ARRIENDA EN MARIANAO, casa con 500 metros de fabricación y terrenos propios para industria, por tener chucho de ferrocarril, agua, luz y teléfono. Informes: Gibert, Avenida Acosta 12, Oeste, Víbora.

SE ARRIENDAN 100 CABALLERIAS para ganado, cerdos, ríos, palmar, 5 pesos por caballerías año. Otra 15 pesos frente central, pegada Habana. Marcial Rodríguez, Monte 77, por Revillagigedo: M-7577.

SE ALQUILA LA FINQUITA DE Campita con casa de campo grande con todo confort y tiene piscina propia para recreo. Calle 5a entre 12 y 14 Reparto Almendares. Informan: en la misma.

ARRIENDO FINQUITA CON BUNGAlow y agua en la Carretera Central, a 20 kilómetros de la Habana. Informes: San Miguel 130-A, altos. Unicamente de 7 a 9 p. m.

ARRIENDO FINCA DE 80 CABALLErías; 18 pesos al año por caballería, 70 kilómetros Habana, Costa Sur. Magníficos potreros y muchas aguadas. Informes: Viuda de Suárez, hotel Manhattan, Telf. U-3257

Reparaciones

42 MUEBLES Y PRENDAS

GRAN TALLER DE TAPICERIA DE MARTINEZ
Avisa a su distinguida y numerosa clientela el traslado del taller a Sitios número 47. Tapice sus muebles con telas importadas a precios económicos. Doramos, barnizamos y reformamos toda clase de muebles. Trabajos garantizados. Recuerde: Sitios núm. 47. Telf. M-7872.

REPARACIONES DE MUEBLES DE DIONISIO FERNANDEZ
Especialidad en barnices, colores y esmaltes. Combinaciones de maderas y chapas. Limpieza de muebles. Pase por nuestro taller, en San José número 87, entre Gervasio y Escobar: U-5334.

EXPERTOS TAPICEROS
U-6211 BARNIZADORES U-6211
Unicos en su clase capaz de satisfacer el más refinado gusto. ¿Necesita barnizar sus muebles? ¿Necesita barnizar sus muebles? ¿Necesita tapizarlos? Pues cualquier arreglo que necesite, yo me comprometo a muy bajo costo, dejárselo o su entera satisfacción. Todos sus trabajos son garantizados. Uso pintura «Duco». Especialidad en mimbres. Su casa: Gervasio 97-A, bajos, entre Zanja y San José, o llame hoy: U-6211 y pasaré por su casa, sin costo alguno. Porto y Rodríguez. Nuestros trabajos son exclusivamente a familias particulares.

¡Repare a tiempo su nevera!
Rionda. Esmaltados por calefacción eléctrica. Infanta 52 y medio, teléfono U-3968

REPARACIONES DE MUEBLES CASA «CORO»
Barnizamos toda clase de muebles y tapicería. Especialidad en colores, combinaciones de maderas y chapas. Limpieza de muebles a domicilio. Estrella 27, entre Aguila y Angeles. Teléfono: M-2127.

REPARAMOS SUS MUEBLES, POR poco dinero, dejándolos nuevos. Casa Pardo: U-5761. Los modernizamos, barnizamos a muñeca y esmaltamos «Duco». Pinturas mimbres a vapor y neveras. Tapicería en general. Azogamos espejos. Trabajos garantizados, San Rafael número 130.

VENTAS

48 CASAS

ARROYO NARANJO, CALLE LUZ Nro. 17. Vendo casa sala, comedor, 3 cuartos, baño, cocina, pantry cuarto y servicios criado, con 5.000 metros terreno. Informan en la misma o teléfono F-2683

CASA EN $3,000
Reparto Almendares, cerca de la 12: portal, sala, comedor, dos cuartos y baño intercalado. Construcción moderna. Aguila 118, altos. Telf. A-6577.

CASA EN $4,000
Ampliación de Almendares, Avenida Once: portal, sala, 3 cuartos, baño intercalado, comedor, cocina y garage. Toda citarón. Aguila 118, altos. Telf. A-6577.

CASA EN $2,000
Calle Vigía, cerca de la Calzada, con gran frente, midiendo 100 metros. Buena fabricación, Aguila 118, altos. Telf. A-6577.

CASA EN $1,800
Luyanó, cerca de la Calzada, moderna: sala, 2 cuartos, baño, cocina y patio. Es último precio. Dueño: Aguila 118, altos. Telf. A-6577.

DOS CASAS: $1,500 Y $2,000
Lapton: sala, comedor, 2 cuartos, cocina y servicios. La otra: jardín, portal, sala, 2 cuartos y baño. Aguila 118, altos. Telf. A-6577.

CASA EN $5,500
En la calle Durege: portal, sala, saleta, 3 cuartos, baño intercalado, comedor, patio y cocina. Aguila 118, altos. Telf. A-6577.

CASA EN $7,000
Calle Patrocinio cerca de la Calzada: portal, sala, saleta, 4 cuartos, baño intercalado, comedor patio, traspatio, servicio de criados y todas comodidades. Aguila 118, altos, Telf. A-6577.

1,750 PESOS: PUERTA CERRADA, sala, comedor, 2 cuartos, 6 por 12; junto San Lázaro, 13 por 29, cuartería y accesorias: 8,000 pesos, propio renta. Obispo 65, bajos: A-9401. Morera.

MONOLITICA, 3 PLANTAS, PEQUEña, nueva, propio renta, Infanta y San Lázaro; otra, junto Reina, dos plantas, de lujo, amplia: 10,500 pesos. Obispo 65, bajos, departamento 9: A-9401. Romero.

575 PESOS: VENDO TRES HABItaciones, con sus hservicios, junto cine «Victoria», Concepción 2, esquina a Armas. Renta: 8 pesos. Morera: A-9401.

VEDADO POR HERENCIA GANGAS se venden 3 casas baratas, 2 plantas cada una, precio: 15,000, 16.500 y 17,000. Informan FO-1097 de 1 a 5

ALMENDARES VENDO TODO BArato varios chalecitos próximos iglesia ampliación, parcelas de varias medidas, solares grandes baratísimos algunos a plazos. Verlos FO-1097 de 1 a 5

BUENA VISTA CASAS A PLAZOS. vendo una mampostería tejas 1,200 pesos; otra de madera varias parcelas 210 pesos, solares grandes a peso vara. Informan FO-1097 de 1 a 5

VEDADO. CALLE E Nro. 456, ENtre 19 y 21, en el mejor lugar, acera de sombra se vende magnífico chalet 7 habitaciones, dos plantas, baños, garage, árboles, Informan en la misma.

VENTAS

48 CASAS

ARROYO NARANJO
Se vende una pequeña casaquinta. Calle Pinar a 30 metros de la Calzada. Casa de mampostería con pisos de mosaico y cielos rasos, portales al frente y fondo. Sala, comedor, baño y tres cuartos. Informes: teléfono M-2684

VEDADO: VENDEMOS CASA MOderna, una planta ,compuesta de 5 cuartos, 2 baños, garage y demás comodidades. Está vacía. Precio: 7,000 pesos y reconocer 7,500 pesos. J. P. Quintana e Hijo, Chacón 23: M-8182.

VENDO CASA DOS PLANTAS, MOderna, próxima a Belascoaín, de sala, comedor, 3|4, baño completo y demás servicios en cada planta, en 6.200 pesos. Informa Vallongo. Belascoaín, 641. Una de dos plantas, cerca del Mercado «La Purísima», sala, 2|2 baños, comedor, cte., $5.500. Una esquina, con casa anexa para familia 2.500. Una en la calle Mangos, Jesús del Monte, sala, comedor, 3|4, baño, etc., $1.900. Informa: Vallongo. Belascoaín, 641.

SANTOS SUAREZ EN LO MAS ALTO casa de lujo, garage, portal, sala, hall, 4 cuartos, 2 baños intercalados, amplio comedor, pantry, cocina, dos cuartos y servicios, dos patios; 650 varas. Verdadero sanatorio; precio $7000. Goss, 42 esquina E. Palma. Informes: la misma su dueño.

VENDO: SOLA NUMEROS 21 Y 23, entre General Lee y General Lacret: portal, sala, 2 habitaciones, comedor, baño, cocina y patio. Ambas 4,500 pesos. Una: 2,250 pesos. Leyte Vidal: M-2222.

VENDO: 13,000 PESOS: CALLE C. número 409, entre 17 y 19, Vedado, chalet de una planta: jardín, portal, sala, comedor, 4 habitaciones, 2 baños, pantry, cocina y habitación de criados y servicios. Preparada más plantas. Leyte Vidal: M-2222.

SE VENDE: MARQUES GONZALEZ número 105, entre Figuras y Benjumeda, preciosa casa. Construcción de primera, de gran lujo: sala, saleta corrida, cuatro cuartos, baño intercalado de colores, servicio de criados, cocina de gas y carbón, calentador, etc., 7,500 pesos; 130 metros cuadrados de superficie. Informa su propietario: Francisco Torres, Aguiar número 65. Teléfono: A-7830. Pueden ver la casa, de 8 a 11 a. m. y de 1 y media a 5 p. m.

SE VENDE LA PRECIOSA CASA San Lázaro número 76, entre Vista Alegre y Carmen, a una cuadra de la Calzada de la Víbora. Construcción de primera, de gran lupo, compuesta de cuartos, saleta de comer al fondo, coportal, sala, saleta corrida, cuatro cina, servicio de criados, bajo intercalado de gran lujo, 7,500 pesos; 222 metros cuadrados de superficie. Informa su propietario: Francisco Torres, Aguiar 65. Teléfono: A-7830. Pueden ver la casa de 8 a 11 a. m. y de 1 y media a 5 p. m.

VENDO Y CAMBIO PROPIEDAD dos plantas. Renta: 94 pesos. Tiene 5,000 pesos en hipoteca al 6 por ciento. Se hace negocio por establecimiento. Informes: Galiano 125. Benjamín García.

ROMAY 76 ENTRE PRINCIPE Y Vigía se vende mide nueve metros veinte centímetros de frente por diez y medio metros de fondo. Informes: Telf. F-5631.

Precio de ganga
VENDO
JESUS DEL MONTE 417
Casa de Mampostería, azotea y tejas, 530 metros planos de superficie. Compuesta de sala, saleta, un salón corrido de 4.20 por 17 metros, dos cuartos, cocina de gas, dos baños con servicios completos y un hermoso sótano. Unica oportunidad. Escribanos y gustosamente lo atenderemos. Informes: Calle F número 34, Vedado, Habana, Oficina de Inversiones.

ALTURAS DE LA LISA
Frente a esta linda residencia, se venden magníficos lotes de terreno, a peso vara. Facilidades de pago. G. Mauriz: M-7586, Metropolitana 538.

LA SIERRA: MAGNIFICO CHALET
Sin estrenar: sala, comedor, cocina y pantry, todo muy lindo, garage, cuartos chofer y criados, 4 habitaciones, 2 baños, closets en todas habitaciones: 13,500 pesos. Gerardo Mauriz: M-7586, Metropolitana 538.

NICANOR DEL CAMPO $8000
Moderna, muy bien situada, recién construída; otra, esquina nueva: 11,000 pesos; otra, 4 habitaciones, garage, patio: 7,500 pesos; otra: 4,000 pesos. Gerardo Mauriz: M-7586, Metropolitana 538.

VEDADO: RENTA $120, EN $13,500
Cuatro casas, próxima 23, entre Paseo y 12; otra, 2 plantas indeendientes, en lo más céntrico del Vedado, buena renta: 11,500 esos; otra, calle 23, 4 habitaciones: 10,500 pesos. Gerardo Mauriz: M-7586, Metropolitana núm. 538.

PROXIMA CINE "ROXI"
Jardín, portal, sala, hall, comedor, 4 habitaciones, buen baño, patio, cuarto y servicios criados y cuarto para chofer, ómnibus y tranvías: 6,000 pesos.
INFORMES:
GERARDO MAURIZ: M-7586

CENTRO DE NEGOCIOS
Venta y compra Casas, Fincas Rústicas ¾, 7, 1.1/4, 1½ y 4½ caballerías en carretera, Solares Bodegas, Cantinas, Cafés, Panaderías. Dinero hipoteca .San Lázaro 360, bajos, pegado Belascoaín. U-1802 informa Llenín.

HERMOSA CASA DE MAMPOSTEría punto fresco saludable, portal, sala, hall, 2 cuartos, comedor, cocina, lavaderos, agua propia y motor. Regalo en 1.800 pesos, facilidades de pago. Telf. I-7228

VENDO CASA CALLE MENDOZA entre Calzada Columbia y Buena-Vista, Reparto Columbia, Marianao, Portal, sala, comedor, 3 cuartos, cocina, baño y patio. Informan en la misma. Ramona Suárez, 3.000 pesos. (Urge venta).

VENDO POR NO PODERLO VIvir, lujoso chalet estilo colonial, construido por Alemany. Precioso baño, buen terreno. a personas de gusto. También otro más chico. Calle 6 esquina a 11. Nicanor del Campo. F-7534

GANGA: VENDO EN 2,500 PESOS, Marianao, casa mampostería: sala, comedor, tres cuartos, jardín, patio. Tranvía frente. Renta 24 pesos. Terreno: 10 por 40. Telf. A-8883.

VENTAS

48 CASAS

VENDO CASA, ACABADA DE REedificar: sala, comedor, cuatro cuartos, Figuras entre Monte y Vives. Renta: 34 pesos. Informes en Habana 66.

VENDO LOCAL PARA ESTABLECImiento con accesoria y todo lo necesario. Reparto Buenavista calle 7a y Ave. 5a También vendo casas chicas modernas, distintos repartos de Marianao. Propietaria: F-3750

GANGA DEL AÑO: ALTURAS DE Buenavista, cerca chalets Barraqué, Rabell, cuadra tranvía Marianao, calle 2 No. 81, entre Avenida 4 y Pasaje D. Portal, sala, comedor pequeño, dos cuartos, otro chico, servicios, menos de 1.500 pesos. Véala y ofrezca. Dueño teléfono X-1471

VENDO PRECIOSA CASA MODER. na, Lawton 1513, casi esquina a San Mariano Víbora, sala, dos cuartos, cuarto criado, comedor, lujosa cocina y baño calentador, Dueña misma toda hora 2500 pesos sin rebaja.

CALLE 28 Y 7a AVENIDA MIRAmar residencias dos plantas con todas las comodidades, tres y cuatro habitaciones, uno o dos baños, habitaciones criados y chaufer con baño Véalas a cualquier hora. Facilidades de pago. Informes: Arquitecto Julio Alemany. F-3308

49 SOLARES

PARCELAS ESPECIALES EN TERRENO LLANO, SIN DEFECTO ALGUNO, EN LOS MEJORES REPARTOS
FABRIQUE SU CASA A SU GUSTO
..10 por 23.96, la parcela en 750 pesos; 12 por 23, la parcela en 750 pesos; 12 por 35, la parcela, en 1,100 pesos, 22 por 23, esquina, en 1,350 pesos; 10 por 47, sombra, en la mejor calle de Almendares, la parcela en 1,750 pesos; 10 por 45, la parcela en 1,150 pesos; 10 por 40 metros, Libertad, Víbora: 1,100; 20 por 40 metros, Libertad, Víbora: 2,000; 9 por 30 varas, calla 21, sombra parcela: 4.320 pesos; 27 por 30, sombra, parcela: 12,000 pesos. Para verlos e informes: Victoriano Alvarez: FO-3786.

CALLE 23, VEDADO
Vendo en ganga varios lotes en lo mejor y más alto en el radio de las calle 24 al puente Almendares unos en 23 y otros cerca de calle 23. Precios de 10 a 14 pesos metro. Informes Amistad y San Miguel Hotel Roosevelt. Telf. A-2158.

SOLARES BARATOS
Tenemos en el Vedado, buenas medidas; La Sierra, Almendares, Víbora, Santos Suárez y otros lugares. Aguila 118, altos. Telf. A-6577.

PARCELA: SAN MIGUEL, PEGADO Galiano, 10 por 26, a 47 pesos metro; otra, 6 por 22: 6,500 pesos; Virtunes, otra, 7 por 20: 7,500 pesos. Obispo 65, departamento 9: A-9401. Romero.

49

REPARTO MENDOZA
Esquina Santa Catalina y D-Strampes. Mide 32.34 varas por Santa Catalina y 29.00 varas por D-Strampes. Se fracciona un solar por Santa Catalina de 12.34 por 29. Dueño: D-Strampes 258, y Villegas 78, ferretería.

SE VENDE SOLAR ENAMORADOS, entre Dolores y San Indalecio; 350 metros 12 varas frente acera sombra. Informa: Sra. Ortiz. 13 No. 152, esquina a L., Vedado.

SE VENDE LA MEJOR ESQUINA de fraile del Vedado, para fabricar 4 pisos: calle 23, esquina a Baños, 22.66 metros por la calle 23 y 36 metros por la calle de Baños, a 35 pesos el metro. Tiene la cloaca a dos metros y 50 centímetros de profundidad, circunstancia que permite sótanos para garage, cuarto de criados y demás servicios. El Municipio ha aprobado ya que en el Vedado se pueden construir 4 pisos. Esta esquina con el sótano, que se puede hacer por la profundidad de la cloaca, equivale a cinco pisos sin elevador. Pídale a su arquitecto que le redacte un verá que es magnífica inversión y proyecto de Casa de Apartamentos y producirá inmejorable renta. También se presta para residencia de lujo. Informa su propietario: Francisco Torres, Aguiar número 65. Telf. A-7830.

5ta. AVENIDA ESQUINA CALLE 5, Reparto Buenavista; Fraile, 2.100 varas, a $0.85 vara, parcelas de 700 metros. Calle 2, cerca 7a. Avenida, 700 varas, $500. Campanería, Aguiar 68. M-7785.

EN LO MEJOR DEL REPARTO ALmendares, vendo parcela a la brisa, medida que quiera, $3 vara. Punto inmejorable, una cuadra ómnibus. Teléfono FO-3134.

REPARTO AMPLIACION ALMENdares. En la calle 12, frente al segundo parque, entre las Avenidas 7 y 8, se vende un solar con 553 varas, a $3.75 vara. Corredores protegidos. Informan Teléfono M-2357. Notaría del Doctor Jiménez.

GANGA: MIRAMAR, QUINTA AVEnida y Copa, esquina fraile, 2075 varas, a $4.25 vara. Informan: Telf. F-2384.

SE VENDE UN TERRENO DE ESquina, una casa acabada de fabricar en la Víbora, dos cuarterías, con dos casitas al frente, en el Cerro. Su dueño: X-1578.

«MIRAMAR» CERCA RELOJ, VENdo solar centro a $4.50 vara, el único de este precio y situación. Otro calle 6. Otro a $4 vara. Guillermo del Monte, Habana 84. M-2474.

REPARTOS MIRAMAR, DESDE 2,50, 3.50 y 4.00 pesos. Alturas Almendares, Nicanor, Ampliación, Sierra. Vedado, casas, 12x40, 17x30, 18x30. Fincas, Lotes al Mar, Varadero. Mayía Rodríguez Hurtado U-1405

SE VENDE BARATA PRECIOSA ESquina en lo mejor de la Víbora: Juan Delgado esquina Avenida de Acosta, 611 metros. Dueño Prado 88, teléfono M-1924.

SE VENDE EN EL VEDADO
Uno o dos solares de centro, en la calle 13, entre calles de letra. Informes: Telf. M-3566.

PRECIO DE GANGA: SE VENDE EN el Vedado, en la calle 3 y 12, una esquina y un solar de centro, a precio de ganga. Informes en la calle 12 número 55, Vedado, de 12 y media a 3 y media p. m.

VENDO EN AVENIDA DE LOS PREsidentes, parcela de esquina, con mil metros de superficie, de 23 a 27. Informes: Sra. Vda. de Dobal, calle F., entre 23 y 25, Vedado.

MUY BARATO SE VENDE UN SOlar de terreno en buen punto situado en la calle Cortina entre Estrada Palma y Libertad. Informan: Martínez, Teléfonos I-5629 y A-8288 Dragones 23

SE VENDE BARATO UN SOLAR DE terreno en Estrada Palma esquina a Miguel Figueroa. Informa Martínez, Teléfonos I-5639 y A-8288 Dragones Nro. 23

BUENA OPORTUNIDAD. — VENDO barato terreno 1800 varas cuadradas mejor punto ciudad, propio para edificio de departamentos o para industria, almacenes, etc. calle Benjumeda entre Infanta y Morales, a poco más de una cuadra de la Estación del ferrocarril de Concha que va hasta Pinar del Río. Informa Martínez Teléfonos I-5639 y A-8288 Dragones 2)

MIRAMAR: 3 PESOS 50 CENTAVOS vara parcela chica frente parque, calle 24 entre 5 y 7. Mide 751 varas: 2628 pesos. Faiclidades pago. Dueño: Laguardia. San Pedro 4, Habana, de 9 a 2 p.m.

MIRAMAR CALLE 12, $4.00 VARA Solar completo entre 5a y 3a Avenida con facilidades pago, también parcelas desde dos mil pesos. Olózaga, calle 8 esquina a 3a Reparto Miramar. FO-3306

VENTAS

49 SOLARES

SE VENDE TERRENO CALLE 25 ENtre 24 y 26, de 16.52 por 31.24 varas con una nave construida, a 6 pesos vara contando nave. Manzana Gómez Nro. 264

REPARTO KOHLY, ALTURAS. SOLAres desde 3 pesos vara. Dos chicos de 17.69 frente por 27 y de 33x27 fondo, siendo 586.82v2. respectivamente, frente Avenida Central, una cuadra Puente. También en el Vedado, esquinas de 25 y 32 y Paseo y Calzada, acera sombra. Varios cerca Belén. Trato directo. Manzana Gómez 264.

50 FINCAS RUSTICAS

RUSTICA, EN COLON, LINDANDO con ingenio, 60 caballerías, tierra primera, propia para toda clase de cultivos, aguadas. Precio ocasión. Guillermo del Monte, Habana 84. M-2474.

SE VENDEN FINQUITAS DE REcreo, casas mampostería, agua propia, luz y todas clases de comodidades, a quince minutos de la Habana. Finca «El Rosario», Lucero Señor Vega.

FINCAS DE PRIMERA
Vendo una de dos caballerías y media en la carretera de San Antonio a Güira, tierra de primera, mucha arboleda y buena casa. Precio: 8,000 pesos.

Otra en la misma carrerera, de una y media caballería: árboles frutales, tierra de fondo, buen batey, en $6,000.

Otra, cerca de Güira, a un kilómetro de la carretera, una y tres cuartos caballería, con 60 cochinos, caballos de monta, arañas y buena casa. Precio: 4,000 pesos.

Una especial, en el entronque de las carreteras de El Cano, Santiago y Rincón, con dos frentes carretera: laguna grande, árboles frutales, magnífica tierra y otras bondades, en una y cuarto caballería. Precio: 5,000 pesos. Aguila 118, altos. Telf. A-6577.

51 ESTABLECIMIENTOS

POR EMBARCARSE SE VENDE muy barato, puesto de agua Seltz, buen punto o la máquina y los enseres para levárselos de allí. Informes: Sol 44, Habana

SE VENDE UNA INDUSTRIA O SE cambia por una casita. Se dan facilidades. Informan al Telf. U-2974

CAFE-CANTINA
Con restaurant calle del alto comercio con $4.000 contado; Bodega muy cantinera con $00 contado; una Lechería en $350. Villegas y Teniente Rey, vidriera café Alfredo.

EN LO MAS CENTRICO DE LA CAlle Compostela, se vende una lechería. Vende 15 pesos diarios. Precio: 850 pesos. A. Solís, Compostela 50: M-2751.

VENDO EL MEJOR CABARET DE la Habana o admito socio para administrarlo, no lo puedo atender; vendo cafés, lecherías. Con poco dinero vendo bodegas de todos precios, cafés, cantinas. Los mejores de la Habana en establecimiento; tengo lo mejor. No compre sin antes verme. Informa Galiano y San José. Manuel Torres. Café.

CALZADA DE COLUMBIA Y 18 FRENte a La Tropical se venden 2 fábricas, una de vino y otra de vinagre. Se dan baratas. Preguntar por León el chino.

53 AUTOMOVILES - ACCESORIOS

GANGA: CAMION FORD DEL 29, DE reparto, como nuevo. Infanta 136, entre 25 y 27, Víctor.

MAGNIFICO FORD 1937 CUATRO puertas con radio, fotuto de aire, color especial, en buen estado. Precio asombrosamente bajo. Verlo en la casa de los carros usados baratos. J. Ulloa, y Cía, Prado 5.

APROVECHE ESTUPENDO PACkard convertible 120 color crema especial, cuatro puertas, muy bien J. Ulloa, y Cía, Prado 5.

ECONOMICO CHEVROLET 1936 2 puertas, cuero, baúl(en magnífico estado de todo. Poco recorrido. Precio de ocasión con facilidades. J. Ulloa y Cía. Prado. 5

CAMION TRACTOR FEDERAL PAra remolque con motor Diesel 84 caballos con sólo 4,600 kms. caminados; completamente nuevo, con frenos Westinghouse. Perfectas condiciones de todo. J. Ulloa y Cía. Prado Nro. 5.

CAMION FORD 1935, 10 RUEDAS, carrocería plancha y caseta cerrada. Acabado de

VENTAS

56 MUEBLES Y PRENDAS

Antigüedades y objetos

De Arte: crucifijos de tallas admirables, cuadros de mérito, bandejas, juegos de café, cubiertería, candelabros, escribanías, jarras, palanganas y otras cosas. Toda plata legítima. Alhajas antiguas y modernas en profusión a precios reducidos.

CARBALLAL Y HERMANOS
San Rafael 138, entre Gervasio y Belascoaín. Telf. U-5744.

LA CASA INGLESA
SALUD Nº 9 E/O A RAYO
TELF. M-7179

COMEDOR ARTE MODERNO: $40.00

Renacimiento: 65 pesos; sala: 25 pesos; recibidor: 18 pesos; cuarto: 30 pesos. Surtido piezas sueltas, muebles para oficina, pupitres, chaselongs, paraguanes, sillones inválidos, vidrieras, armatostes, divisiones, cenideros, lámparas, neveras, objetos de arte. Compramos y cambiamos. «La Casa Inglesa» Salud 9, esquina a Rayo.

MUEBLES FINOS Y MODESTOS

Gran surtido en juegos para cuarto, comedor, sala, livingroom, refrigeradores y radios modelos 1938, muy lindos y de garantía. No pague lujo.

AL CONTADO Y A PLAZOS

Compramos y cambiamos sus muebles de uso, por nuevos. Haga una visita a esta casa y aproveche las grandes rebajas y facilidades en el pago.

«EL FENIX»
FICOS, CARBALLIDO Y COMPAÑIA
Neptuno y Soledad.
Telf. U-1360.

CAPAS Y FLUSES, DESDE $2

RADIOS, DESDE $5.00

Camisas, pantalones y zapatos, líquido una gran existencia, procedentes de subastas; muebles oficina, máquinas escribir, sumar, coser. Véalas: Monserrate número 39 y parque Zayas. «La Hispano Cuba».

MUEBLES EN GANGA

Juegos de cuarto Arte moderno 4 pesos mensuales, comedor, caoba, último estilo: 3 pesos mensuales; sala y recibidor, modernísimo: pesos mensuales; juego de cuarto, tres cuerpos: caoba, últimas creaciones: 5 pesos mensuales.

Precios muy bajos.

«LA EMINENCIA» NEPTUNO 188
Entre Gervasio y Belascoaín. U-2427

57 UTILES DE OFICINA

BOLSA DE MUEBLES DE OFICINA

Archivos acero «Art-Metal»
muebles de caoba sólida; tarjeteros de control visible, Postindex; máquinas de escribir.
"L. C. SMITH"
y «Corona» portátil; máquinas de sumar «Corona»; relojes marcadores «Cincinnati».
Compostela 53 y 55, entre Obispo y Obrapía.
A-7744.

MUEBLES DE OFICINA

VENDO Y COMPRO

Burós, sillas giratorias, pupitres libreros, satélites, juegos de recibidor.

CAJAS DE HIERRO

Cajas de archivos, armarios de acero, archivos, tarjeteros, Kardex. Aproveche la liquidación de un lote de máquinas de escribir y sumar.

MAQUINAS DE ESCRIBIR

Sumar, calcular, mimeógrafos, adresógrafos.

«LA NACIONAL», VILLEGAS 93
Entre Teniente Rey y Amargura
Telf. A-9915.

VENTAS

57 UTILES DE OFICINA

MUEBLES DE OFICINA

VENDO Y COMPRO

Burós, sillas giratorias, pupitres, libreros, stélites, juegos de recibidor.

MAQUINAS DE ESCRIBIR

Sumar, calcular, mimeógrafos ,adresógrafos.

CAJAS DE HIERRO

Cajas de archivos, armarios de acero, archivos, tarjeteros, Kardex. Aproveche la liquidación de un lote de máquinas de escribir y sumar.

COMPOSTELA 43,
entre O-Reilly y Progreso.
TELF. M-8081
LA CASA GONZALEZ
Telf. M-8636.

58 LIBROS E IMPRESOS

LIQUIDACION DE DIEZ MIL LIBROS

Iniciamos ahora nuestra venta eliminatoria de un sinnúmero de obras literarias, técnicas y científicas, rebajadas notablemente, muchas con descuento de más del 80 por ciento de su precio corriente. No deje pasar esta oportunidad que tardará algún tiempo en repetirse. Ediciones originales y selectas, completas y auténticas. Hay libros de autores como Blasco Ibáñez, Myrian, García Vicente Le Bon, Castelar, etc., y los precios comienzan en 10, 20, 30 y 40 centavos.

LIBRERIA "ALBELA"

Belascoaín y San Rafael: U-5783
Apartado 511. Habana.

59 RADIOS

RADIOS USADOS PRACTICAMENTE nuevos, 10 pesos; Víctor, 20 pesos; Philco, Majestic, Phillips 1938, nuevos, desde 4 pesos mensuales. Acepto pianos y radios. Calzada Jesús del Monte 29, cerca Esquina Tejas.

60 INSTRUMENTOS DE MUSICA

NO COMPRE PIANO SIN VER EL que doy en sesenta pesos. Compare con otros 27 Nro. 959 entre 6 y 8, Vedado. Particular.

$58. VENDO REGIO PIANO MODERno de la mejor marca teclado blanco, excelentes voces en perfecto estado de funcionamiento. Lawton 29-1|2, entre San Francisco y Concepción, Víbora.

LA PREDILECTA

LA CASA QUE NO COBRA EL LUJO

SOLO POR ESTE MES

Realizamos pianos a precios increíbles y con grandes facilidades de pago. Tenemos el piano que usted necesita. Lo mismo para profesional que para estudiante. En alquiler desde $2.00 mensuales. San Rafael y Oquendo. (al lado del Bar). U-2530.

RESUELVA ENSEGUIDA SU PROblema en pianos llamando I-5430 Peters Sanson disfrutan por su honradez de la confianza de nuestro mundo musical desde hace muchos años.

«LA INTERNACIONAL», DE SAN Rafael 57, esquina a Campanario, vende los mejores pianos, cuarto de cola y verticales, europeos y americanos. Facilidades pago. «La Internacional». Teléfono A-6100.

SEÑORA: ES MARAVILLOSO QUE su hijita aprenda piano pero no se equivoque, póngale piano bueno. El oído es un sentido muy fino y delicado. Vea éste, alemán. Está nuevo y barato. Dragones frente al teatro Martí.

AFINADORES

AFINE SU PIANO POR $3.00, CON toda garantía y seguridad. Manuel Domínguez, afinador-mecánico y barnizador de pianos, graduado en la escuela «Danguard», en New York. Taller de Reparaciones. Dragones, entre Prado y Zulueta. Teléfono M-3040.

61 DE ANIMALES

VACAS RECENTINAS, DAN 8, 10 y 12 litros y 6 próximas. Escoja la suya en la finca La Paila, Calzada de Vento Km. 6 y medio ruta 76 lo deja en la puerta. preguntar Canto.

CABALLOS

CABALLOS: SE VENDEN DOS JAcas finas caminadoras; buenas marchadoras; una de 4 años y otra de 7. Ayestarán 1. Teléfono U-1129. Castillo.

VENDO A PRECIO DE SITUACION, mulos, carros y arreos de todas clases caballos, mulos de monta, y Pony, 4 potros sementales, 7 y media cuartas, bonito color; 40 mulos criollos, domados de monta y carreros cerrados, para lecheros y un burro semental, criollo; una cesta de mimbre, con sus arreos, montura y una Pony Domingo Jarro. Marina y Atarés. Jesús del Monte X-1876.

Suscríbase al DIARIO DE LA MARINA por los teléfonos M-7911, M-7912 y M-7913, y por medio de sus agentes en todo el territorio nacional

VENTAS

61 DE ANIMALES

GANADEROS: PROXIMAMENTE IMportaré para la venta lote de toretes Brahmas del tipo Guzerat, así como dos añojos Shorthomo de leche. Todos inmunizados contra fiebre tejana y otras. Todos con excelente pedigrée. También vendo toretes Santa Gertrudis, importados en Diciembre último. Para informes, diríjanse a Enrique R. Tomeu. Van Horne 21, Zambrana, Camagüey.

PAJARERIA «EL CARDENAL»

Gatos Persas y Gatos de Siam, Perros Danés, Doborman Pischer, Bull Terrier, Boston Terrier, Fox Terrier, Pekingeeses, Spitz, Balmatian y otros. Aves y Huevos de raza, pollitos y artículos de Avicultura. Pájaros y toda clase de animales domésticos. Alimentos «Magiz» para sus Sanarios, Sinsontes y Peces. Recuerde que «El Cardenal», es la casa más grande y mejor surtida. Zulueta 73, esquina a Monte. Telf. M-4319.

VACAS

Recentinas, de pura raza. Si necesita, no compre sin antes ver las que hay en la finca «Limones», sita en la carretera de Vento, kilómetro 6 y Avenida Boyeros. La ruta 76, lo deja en la puerta. Informes: Telfs. I-6139 y M-2189. F. Fernández.

62 OBJETOS VARIOS

SE VENDEN 400 TUBOS GALVANIzados, de 1 y medio, tramos de 6 y 8 pies, a 60 centavos tramo, o $3.25 quintal. Informes: Sr. Fernández. I-5751.

SE VENDE UN AMPLIFICADOR DE radio de seis tubos para propaganda con dos bocinas y dos cables victrola y micrófono, y una plantica Johnson. Informes: Infanta 75-F. Teléf. U-2610.

NEVERA DE CANTINA GRANDE, con frente de azulejos, puertas de caoba, ganga. Ronda, Infanta 52-1|2, entre Desagüe y Benjumeda. U-3968.

COCINA CARBON PIEDRA UNA hornilla, dos hornos, chimenea colector, lámpara araña hierro renacimiento, 7 luces, 2 iguales 4 luces, ventilador giratorio 10, macetas, tinajones, pies hierro, etc. Gómez Hotel Alcázar, Cárdenas 81.

VIDRIERAS NUEVAS Y DE USO, A precios económicos, propias para tiendas, farmacias, tabacos y cigarros, exhibiciones de calle, etc. «La Nueva Industria». Lamparilla 48.

VIDRIERAS, CONTADORAS

Vidrieras de todas formas y tamaños, mesas Vitrolite, sillas banquetas, exprimidores frutas pasteleras caja caudales, neveras, molinos café, picadoras de carne rebanadoras jamón, contadoras «National». Compro, cambio y vendo.

MAQUINAS ESCRIBIR, BUROS

Archivos, tarjeteros, sillas giratorias, libros, mesas para máquinas. Véame antes de cambiar comprar o vender sus muebles de oficina, divisiones, mostradores. Casa Cano, Habana 116 y medio, entre Teniente Rey y Amargura. Telf. A-8607.

FLUSES, DESDE $1.00. ZAPATOS, pantalones, capas, radios. Liquido un millón de objetos procedentes de subastas. Muebles y máquinas de oficina. Véalos Monserrate 39 y Parque Zayas. Telf. A-8054.

Dinero-Hipotecas

63 SOLICITUD

HIPOTECAS

Tenemos varias partidas para Vedado y Habana. Intereses razonables. Miró Aguiar 71, A-8577

DINERO

No pierda tiempo. Cuando necesite tomar dinero en hipoteca o pagarés, vea a M. Fernández, San Ignacio 50, Telf. M-9272 de 2 a 5. Operación rápida y absoluta reserva.

PRESTO DINERO DESDE $500-00 en adelante, en primera hipotecas, interés desde el 6 por ciento. No corredores. Telf. A-6836. Campanario 90, bajos, entre Neptuno y San Miguel. Sr. Correa.

64 OFERTAS

DOY DINERO SOBRE BOVEDAS, panteones y automóviles desde 50 pesos. Para hipotecas la cantidad que necesite. Bajo interés, rapidez y reserva absoluta. Compro casas Habana o Repartos Telf. I-3167

DINERO
Sobre joyas.
«CASA HIERRO»
Aguila 131, casi esquina a San José. Telf. M-2637

DINERO
Sobre joyas, en todas cantidades.
«LA PERLA»,
Animas 84, casi esq. a Galiano.
Telf. A-8222.

DINERO

Facilito grandes y pequeñas cantidades en primera hipoteca desde el 7 por ciento en adelante, para la Habana y sus barrios. Compro y vendo casas, solares y créditos hipotecarios. Compro y vendo Bonos y Acciones.

Julio C. Granda
Obrapía 33. Telf. M-5921 y FO-1668

DOY DINERO EN HIPOTECA, AL 7 por ciento, cualquier cantidad. Operación en 24 horas. También sobre bóvedas, panteones, condominio, alquileres, etc. Alberto Cuervo. Edificio «Metropolitana», 342. O-Reilly y Aguacate. M-2808.

65 BONOS Y VALORES

COMPRO BONOS Y ACCIONES DEL Banco Asturiano, Compañía Cubana de Electricidad, Bonos Centro Gallego. También se pignoran. Compro y vendo Bonos y Acciones de todas las Compañías cotizables y no cotizables en la Bolsa. Manuel Piñol, Obrapía núm. 17.

Dinero-Hipotecas

65 BONOS Y VALORES

CAJAS RESERVADAS

Las tenemos en nuestras bóvedas construídas con todos los adelantos modernos y las alquilamos para guardar valores de los interesados. En esta oficina daremos todos los detalles que se deseen.

N. GELATS Y COMPAÑIA
106 Aguiar 108 esq. a Amargura.

PARA LAS DAMAS

70 INTERES PARA LAS DAMAS

PLANADORA MADRILEÑA A DOmicilio. Peinados artísticos, tintes y decoración. Precios de situación. Gervasio 141, casia esquina a Reina. Llame: Telf. A-9693.

MODISTA ALTA COSTURA ACOStumbrada a coser en buenas casas buena cortadora solicita casa para coser por día, también en mi casa, probando a domicilio A-9804

«CELESTINA». ALQUILA DISFRAces, desde 50 centavos; guaracheras, mexicanas, holandesas, gitanas, etc. San Rafael 41-C., una cuadra del Ten Cents. Diviértase y disfrácese bien en «Casa Celestina».

SISTEMA "ALEMANY"

INSTITUTO NACIONAL DE CORTE Y COSTURA

San José número 9. Creadora: señora Matilde Alemany. Método reconocido y autorizado por la Secretaría de Educación y el supremo arte del buen vestir, garantizando la enseñanza por este famoso m_todo. Numerosas profesoras siéntense orgullosas de haber obtenido el título de capacidad. Primeras clases confecciona sus vestidos perfectos. Pueblo: no se deje sorprender por cierto sistema que dice ser oficial, siendo incierto, pues todos los sistemas tienen el mismo derecho (declaración de la propia Secretaría de Educación). Clases gratis a los pueblo.

Sucursales: Sra de Orfila, Compostela 114 B; Hortensia, Atocha 6, Cerro; Cerro 535 lado La Bondad, Mercaderes 14; Monte número 6, entre Amistad y Aguila; San Miguel 252; Zoila, Sitios 151; Zanja 36; Sra. de Alfonso. Aguiar 43, 2o piso, ascensor; Aguila 83 y 500 más. Pida informes y diremos la más cerca a su hogar; vendemos métodos y clases a domicilio.

¡FUERA CANAS! OBTENGA UN hermoso color: negro, castaño o rubio, usando la tintura «La Favorita». Teñido del cabello: 3 pesos. Estuche: 1 peso. De venta en todas las farmacias. Depósito: Virtudes número 28, casa «Pilar»: M-8392.

VELLOS

Extirpación definitiva de los vellos de la cara, muslos, piernas, etc. Tratamiento garantizado .Sra Alexander, calle Tercera número 405 entre Dos y Cuatro. Vedado

JOSEFINA

Neptuno 121, altos. Si piensa casarse, Josefina le ofrece su traje de novia a precio de realización, de 10 pesos en adelante. Trajes de noche, desde 3 pesos, gran surtido. Alta costura en sombreros y vestidos. Ropa interior sin competencia. No lo olvide: Neptuno 121, altos.

POR 50 CENTAVOS, SE CORTA Y entalla su vestido el modelo que usted escoja. Se dan clases corte y costura y de sombreros sistema Martí. Su sombrero viejo se deja nuevo. Se reforman: planchan y engoman: 25 centavos. Amistad núm. 70.

$1.50 CORTE Y COSTURA

$1.50 MENSUAL
ACADEMIA «SANTA TERESA»

San Rafael 71, entre Campanario y Lealtad. Hágase profesora en tres meses. Desde la primera clase usted podrá cortar sus vestidos por figurín. También clases por correspondencia. Pidan la primer lección, incluyendo 3 centavos para franqueo. Expedimos títulos. Telf. A-9222.

REALCE SU BELLEZA

Estilizando la silueta y bríndese el placer de una comodidad insospechada con las modernas fajas, ajustadores y corseletes de Lolita Carrasco, Neptuno 121, altos. Telf. U-6252.

ENSEÑANZAS

75 PROFESORAS - PROFESORES

ACADEMIA BRAVO

Cursos para ingreso Escuelas Ingenieros, Normales, Comercio e Institutos. Bachillerato nocturno.
PRIMERA ENSEÑANZA

Colegio-Academia para cursas todas asignaturas de Bachillerato (autorizado) para expedir certificados de Octavo Grado para ingresar sin sufrir examen en Institutos, Normales, Hogar, Técnica y Comercio, Teneduría, Inglés, Correspondencia, Cadetes y Aviación Militar y clases especiales a domicilio. Profesorado competente. Cuotas módicas. Pupilos y externos, ambos sexos. Omnibus a domicilio. Neptuno 199, esquina a Lucena. Telf. U-2627.

PROFESORA DA CLASES DE INglés y francés a señora o señorita, colectivas y particulares. Prepara a los exámenes. Telf. F-4749

ESCUELA DE BAILES

Exclusivamente bailes de salón. Son Fox, Tango, etc. Se garantiza la enseñanza. Ismael Servelló, Cárdenas No 3, segundo piso.

ESTUDIO «LUCILLE» ENSEÑA TOda clase de bailes teatrales y de salón, cubanos y americanos. 2 profesoras. Especialidad en rumba, taps, bailes acrobáticos. Malecón 339. Telf. U-2238.

PROFESOR GRADUADO EN LA Normal Central de Madrid. Clases a domicilio de Aritmética, Gramática, Taquigrafía Pitman. Mecanagrafía al tacto. Cuotas módicas. Sr. Pedrós. L Nro. 256, Telf. F-4124

ENSEÑANZAS

75 PROFESORAS - PROFESORES

ROBERT SCOTT Y MARY SCOTT, profesores americanos, dan clases de inglés privadas y colectivas o domicilio o en su casa. Método americano muy claro y rápido. Clases de francés por profesor competente. Si ausente, favor llame otras veces. Preferiblemente venga personalmente. Calle Línea 214, bajos, entre J. y K, Vedado: F-3105.

GARANTIZO HABLARA INGLES, gramática, lectura, dictado comercial, especialidad para sostener conversación. Preparo para viajes y exámenes. Competente profesora americana. Campanario 130, altos antes Galiano 93

PROFESORA INGLESA TIENE ALgunas horas disponibles. Llamen 1 a 2 y después de las siete. U-3763

BAILES ULTRAMODERNOS Y CONGA

De Salón y taps, enseñado por Maurice y señorita Santander, profesores de New York, habiendo octuado en Cuba en hoteles: Nacional, Presidente Sevilla y Sans Souci, Tango parisién, bailes teatrales, Enseñanza rápida y privada a damas y caballeros. Lealtad 153, altos, entre Reina y Salud.

76 COLEGIOS

INGLES, TAQUIGRAFIA (INGLESA y española). Teneduría, Cálculos Mercantiles, Aritmética, Algebra, Caligrafía, Mecanografía y Ortografía: 7 pesos mensuales a domicilio por el profesor F. Heltzman, Sitios Nro. 10 altos, teléfono A5-1822

SAN "ELOY"

Colegio y Academia. Fundado en 1907. Primera y Segunda Enseñanza: Preparatoria, Bachillerato, Comercio, Idiomas, Cultura Física, Cursos preparatorios especiales. Admitimos pupilos, medio pupilos y externos. Quinta Menocal, Samá 31, Marianao. Telf. FO-7462. Pida prospectos.

ESTUDIE POR CORREO

La Academia «Rabiña», en Neptuno 78 y 80, esquina a Manrique: M-7849, tiene organizado clases por correspondencia desde hace años, habiendo prestado gran beneficio a aquéllos que tienen deseo de prosperar. Estudie las asignaturas siguientes: Taquigrafía, Mecanografía, Teneduría, Aritmética, Gramática, Ortografía, Procurador, Química Industrial, Inglés, Francés, Alemán, &. Informes: Academia «Rabiña», Neptuno 78 y 80, esquina a Manrique. Teléfono M-7849.

OBSEQUIO DE LA ACADEMIA DE COMERCIO

LUIS B. CORRALES

Los que presenten quince centavos en sellos, recibirán una Aritmética Mercantil práctica. Clases de Teneduría de Libros, Taquigrafía, Ortografía, Inglés. Clases de Mecanografía $1.00 mensual, una hora diaria. Clases individuales. Lealtad 141, entre Salud y Dragones.

77 ACADEMIAS

COLEGIO-ACADEMIA «SANTA TERESA»

Profesoras graduadas. Preparación moral y pedagógica: Taquigrafía, Mecanografía, Ortografía, Teneduría de Libros, Inglés, Francés, Alemán, Correspondencia Comercial, Aritmética, Cálculos Mercantiles, Ingreso Escuelas de Ingeniero, Normal y Kindergarten, Corte y Costura, Labores, Dibujo y Piano. San Rafael número 71, entre Campanario y Lealtad. Telf. A-9222. Servicio de ómnibus.

ACADEMIA RABINA

NEPTUNO NUMS. 78 y 80, ALTOS, ESQUINA A MANRIQUE.
TELEFONO M-7849.

Clases individuales: Francés, Aleman, Taquigrafía «Pitman» y «Gregg» Mecanografía, Correspondencia y Aritmética Comercial. TAMBIEN CLASES POR CORRESPONDENCIA. Ingreso en Escuelas de Ingenieros, Arquitectos y Comercio. Servicio de ómnibus y de internos. Pida prospectos: Neptuno 78 y 80, altos, esquina a Manrique. M-7849.

ACADEMIA "ADAMS" NEPTUNO 160

Entre Escobar y Gervasio . M-1210 Establecida desde 1921. La única academia que garantiza la enseñanza con la devolución de su dinero: inglés. Taquigrafía, inglés-español, Mecanografía, Teneduría, Aritmética, Mercantil, Ortografía, Francés, Preparatoria de Bachillerato, etc. Clases individuales. Precios módicos. Seriedad y disciplina. Neptuno 160. Telf. M-1210

ACADEMIA DE IDIOMAS ROBERTS
Malecón 31. Teléfono M-2124. ¿Desea usted aprender inglés? Compre el método «Roberts». Se recomienda por sí solo. Distinción. Eficiencia. Garantía. Cuarta Edición: $2.00.

78 CONSERVATORIOS

CONSERVATORIO Fidelma G. Torroella

Validez académica oficial.
Manrique 27, altos. Teléfono M-9784

INTERES GENERAL

VINO OROTAVI FABRICADO DE fruta bomba madurada en la mata. Sabroso y puro como rayo de sol. Pídalo hoy mismo en establecimientos de víveres, bares y restaurantes. José Caamaño, Morro y Refugio, teléfono A-7729

ALQUILERES

79 HOTELES

HOTEL «MIRAMAR». NUEVA ADministración. Ofrecemos espléndidas habitaciones con baño privado, excelente comida. Precios rebajados. Separe habitación con tiempo y disfrutará los paseos de Carnaval. Malecón número 1. A-5-3692.

HOTEL «QUINTA AVENIDA», ZUlueta 71, esquina a Dragones. Alquilo departamentos para matrimonios: 40 y 45 pesos. Con baño: 50 pesos. Excelente comida. Precios de situación para familias. Telf. M-2078.

ALQUILERES

79 HOTELES

HOTEL "COLONIAL"

SAN MIGUEL 62

Habitaciones y apartamentos con baño privado y muebles modernos. Magnífico comedor, en octavo piso. Elevador día y noche. Huéspedes por mensualidades, precios especiales. Moralidad. Telf. A-6958.

SU CASA

y la de su familia. El confortable Hotel Belmont, situado en San Rafael e Industria, centro de todas las actividades, extricta moralidad. Precio para matrimonio con toda asistencia desde $55

HOTEL PRADO

Prado 85, entrada por Virtudes, habitaciones con balcón a Prado. Precios de situación para familias estables, buena comida. Ascensor toda la noche. Telf. M-7660 F. Marino.

"TROTCHA"

En lugar más céntrico del Vedado, amplias y frescas habitaciones, rodeadas de jardines, a una cuadra de tranvías y ómnibus. Calzada y Dos, Vedado. Telf. F-2383.

HOTEL «CAMPOAMOR», COMPOStela 106, entre Luz y Sol. Espaciosos apartamentos modernos, de una y dos habitaciones, con baño privado, agua caliente. Comidas excelentes. Precios económicos: A-7401.

HOTEL "CANADA"

Restaurant. Villegas y Tejadillo, frente al Palacio Presidencial y Parque Zayas: M-4703. Habitaciones y apartamentos, comida criolla y española, en mesas separadas, agua caliente, elevador día y noche. Para una persona, desde 28 pesos; dos personas, desde 40 pesos mensuales. Diario, precio razonable.

HOTEL «INTERNACIONAL», TEJAdillo 12, entre Cuba y Aguiar. Apartamentos y habitaciones con comida y todo servicio. Una persona: 20 pesos; dos o matrimonio, de 30 pesos, en adelante.

Hotel Roosevelt

AMISTAD Y SAN MIGUEL

$55.00 Matrimonios con tres excelentes comidas. mensuales.

Apartamentos para familias, todos con baño privado. Elevadores día y noche.

HOTEL «REGIS»

Prado 51, entrada por Colón. Habitaciones y apartamentos, baño privado, agua caliente, balcón a la calle, elevador día y noche, comida excelente y servicio esmerado. Estricta moralidad. Telf. M-3683.

THE SAVOY

F. y Quince, Vedado.
Telf. F-6616

Situado en un lugar alto del Vedado, con fácil y frecuente comunicación con la ciudad y repartos. Rodeado de jardines, con 600 metros de hermosos portales. Las habitaciones tienen ventilación directa, teléfono, baño privado, con agua fría y caliente. Precios moderados, incluyendo tres excelentes comidas. El servicio en mesas separadas, para cada familia.

HOTEL "IDEAL ROOM"

PRADO 93 B, (POR PASAJE)

¿Desea vivir en casa tranquila, mejor que en su propia casa? Visite esta gran casa, aunque sea por curiosidad. Por dentro la mejor. Precios para matrimonio, con comida y toda asistencia desde $35.00 a $40. Hay apartamentos de dos habitaciones con balcón y baño a Prado. Exígense referencias de moralidad y pago.

HOTEL "ANDINO"

San Lázaro 496, esquina a M. U-2553. Unico en su clase. Moderno, céntrico, amplio, fresco, saludable, frente Universidad. Conviene para los que necesitan vivir cerca de los hospitales Calixto García o Mercedes. Habitaciones con baño privado, balcón, hermosa vista, con tres excelentes comidas: 45 pesos, matrimonio. Una persona desde 28 pesos. Clientela escogida. Pensión completa para huéspedes del interior. Precios sin competencia. Esmerado servicio en mesas separadas.

HOTEL "SAN CARLOS"

EGIDO Y MONTE

Céntrico y cómodo para vivir estable. Habitaciones individuales y para matrimonios. Departamentos de 2 y 3 piezas para familia. Buena comida, española y criolla. Ascensor día y noche. Precios económicos.

HOTEL «SANTA FE», S. A.

Amistad número 61, entre San José y San Rafael. Lo más céntrico de La Habana, próximo al Capitolio, teatros y principales tiendas. Telf. M-7589. Grandes y frescas habitaciones. Excelente comida Precios moderados. Se exige moralidad.

ALQUILERES

79 HOTELES

HOTEL «VANDERBILT»

Situado en la Loma de la Universidad Nacional, amplias y lujosas habitaciones con el baño privado, agua caliente y fría, en abundancia. Esmerada atención. Neptuno 309.

80 CASAS DE HUESPEDES

HUESPEDES: PRADO NUMERO 8, nuevo dueño. Todas las habitaciones con balcón a la calle y hermosa vista al paseo. Comida bien condimentada. Moralidad absoluta. Visítenos.

HUESPEDES: NUEVA RESIDENCIA familiar, entrada Vedado. Calle O, número 14, frente Maine, alquílanse habitaciones amplias amuebladas, baños anexos y privados, tres magníficas comidas, agua caliente, tres minutos centro ciudad; garage. Teléfono F-6956 Tranvías frente.

HUESPEDES «LA MILAGROSA»

Tenemos un apartamento con vista a la calle, de dos habitaciones y sala, con baño privado y agua caliente. Comida de primera a la carta. Precio de situación con asistencia. Absoluta moralidad y orden. Teniente Rey 38, altos, esquina a Aguiar. Telf. M-1250.

HABANA No. 89, ALTOS, CASA DE huéspedes, se admiten abonados al comedor por $12, $15 y $18 mensuales. Comidas española y criolla variadas y bien condimentadas. Será obsequiado por vez primera con cerveza.

MANRIQUE 123, ENTRE REINA Y Salud. Casa de Huéspedes, grandes y ventiladas habitaciones, con baño de agua caliente y fría, buena y abundante comida. Telf. A-6388

CASA HUESPEDES, HABITACIONES agua fría y caliente, comida excelente moralidad absoluta. Una persona desde 19 pesos, propias para estudiantes. Teléfono M_1236, Neptuno Nro. 31, altos.

CASA DE HUESPEDES «LA MATANcera», Reina número 83, teléfono: A-0238. Se alquilan amplias habitaciones con vista a la calle con o sin baño, agua fría y caliente a precios muy reducidos. Comida española y criolla.

81 CASAS DE COMIDAS

COMPRO UN PIANO O UNA PIANOla como se halle y de cualquier marca, pero sin comején. Pago más que nadie. Teléfono X-2351

CASA PARTICULAR REPARTE COmida variada reducido número familias. Artículos primera. Aceite Bal cells. Domingos arroz con pollo, postres. Precio: 1 persona, 40 centavos, 2, 60 cts. Teléfono A-7146

GRAN CASA DE COMIDAS CRIOLLA y española; variación diaria. Domingo, arroz con pollo. Una persona, 40 cts., dos, 60. Compostela, 98. Teléfono M-9597. Abonados al comedor: $12.

SE SIRVEN CANTINAS A DOMICIlio, comida criolla y española, una persona 50 c., dos, 70 cts. Comida variada y bien condimentada. Habana No. 89, altos. Teléfono A-6515.

SERVIMOS CANTINAS A DOMICIlio. Una persona, 40 cts.; dos, 60 cts. Artículos de primera. Admitimos abonados al comedor, Bar «El Polo». Reina y Angeles. Hablen con el cocinero.

82 APARTAMENTOS

EDIFICIO «AGUIAR» INDUSTRIA 72½. Amplios apartamentos 2 habitaciones y baño completo, luz, teléfono, limpieza, agua caliente y ascensor todas horas. Sólo personas de moralidad.

SE ALQUILAN CENTRICOS Y VENtilados apartamentos con todas comodidades acabados de fabricar, informan en la misma, San Carlos No. 2, esquina Sitios

ALQUILO AMPLIA SALA ESQUIna Profesional o análogo. Informan: San Rafael esquina a Aramburo, altos.

EN LO MEJOR DEL VEDADO, frente Colegio «La Salle», alquilo apartamento de 3 a 5 piezas baño privado agua caliente con toda asistencia, cambiamos referencias. 13 Nro 607 esquina a B. Vedado. F-4176

VEDADO: SE ALQUILAN APARTAmentos de dos cuartos. Sala, comedor, cocin ay magnífico baño moderno con garage, acabados de construir. Zapata esquina 8. Fernández. F-5724.

SE ALQUILAN DOS APARTAMENtos del frente, uno grande y otro pequeño. Informa el conserje del mismo. F entre 19 y 21, Vedado.

EN LO MEJOR DEL VEDADO

En residencia familiar alquilo precioso apartamento amueblado, con o sin comida a matrimonio extranjero, compuesto de terraza, sala, baño y habitación. Casa de moralidad. Informes: F-2014.

SE ALQUILA APARTAMENTO CON puerta y ventana a la calle, con sala, cuarto, comedor, baño y cocina. La sala, propia para establecimiento, Luz 26 y en Habana 214.

SE ALQUILAN BUENOS APARTAmentos balcón a la calle a matrimonio sin niños, desde 8 a 14 pesos. O-Reilly 4, altos, frente Ayuntamiento teléfono M-6349 García.

ALQUILO: MONTE 5, HERMOSOS apartamentos de dos habitaciones, lavabo y balcón calle. Habitaciones propias para matrimonios y hombres solos, lavabo, balcón. Muchas comodidades, agua caliente, con o sin comida. Se exige moralidad. Casa de orden: A-6601.

83 DEPARTAMENTOS

EDIFICIO «ALASKA»

23 y M., Vedado, se alquilan departamentos frescos, bien situados y baratos. Véalos. Se alquilan en seguida. Informes: Molina. Telf. M-9659

MONTE 2-A., ESQUINA A ZULUETA alquilo a familia sin niños, muy frescos y grandes departamentos, de dos y tres habitaciones. Vista calle. Casa de orden y buen aspecto.

MAGNIFICOS DEPARTAMENTOS HABITACIONES

CON BAÑO, LUZ Y ELEVADOR DIA Y NOCHE, EN
MARINA NUM. 2
ESQ. A 25, EDIF. «CARREÑO»
DESDE $10.00 A $35.00
Informes en la misma.
M-6747.

ALQUILERES

83 DEPARTAMENTOS

ALQUILO A FAMILIAS QUE NO sean más de tres personas adultas, hermosos apartamentos de sala, cuarto grande, con servicio de baño completo, con su patiecito, todo amplio, lejeado. No hay nada igual en barrio, ne fresco y buen gusto. Véalos y convencerá: Hospital 25, entre Sitios y José y Valle.

ALQUILO DEPARTAMENTO, CON dos amplias habitaciones, dando o sin ella, balcón a la calle. Inquilino No. 42, entre Luz y Acosta. Desde 1 p. m. a 5 p. m.

AMISTAD 130, ESQUINA A DRAgones, antitguo hotel «Perla de Cuba». Alquilo un departamento de dos posesiones, baño privado. Vista a la calle. Casa de orden.

SE ALQUILA GRAN DEPARTAMEnto propio para oficina o comunista. Compuesto de salón, dos habitaciones y servicios. Precio: $5 pesos. Obispo 105, primer piso.

SE ALQUILAN

Espléndidos departamentos independientes, con servicios privados, balcón a la calle, primer piso, a 15 y 18 pesos, en Infanta número 92, entre Sitios y Peñalver.

84 HABITACIONES

ALQUILO UNA HERMOSA HABItación con desayuno, almuerzo y comida, con muebles o sin ellos, persona estricta moralidad, agua caliente y teléfono. Morro 3, altos, entre Genios y Cárcel.

NEPTUNO 74, ENTRE SAN NICOlás y Manrique, casa de familia. Se alquila una habitación, vista a la calle; otra, interior. Toda asistencia, baño, agua fría y caliente.

ALQUILO HERMOSAS Y FRESCAS habitaciones en Indio 27 con inquilinos modificaciones a personas de moralidad u hombres solos, baño comercial y en San Lázaro 504 Lona de Universidad entre M y L.

SE ALQUILA HABITACION A HOMbres solos. Baño al lado y económica. Cienfuegos y Apodaca Edificio Otero 1er piso derecha.

CASA FAMILIA GLORIA 48, ALTOS entre Suárez y Revillagigedo, alquila a personas mayores, morada una habitación. Módico alquiler. Se exigen referencias.

SE ALQUILA UNA HABITACION en casa de familia, se prefieren hombres solos. San Nicolás 248 entre Gloria y Corrales

SE ALQUILAN UNA O DOS HABITAciones con balcón a la calle, a matrimonio sin niños en casa de familia de buenas costumbres y moral, únicos inquilinos en Tejadillo 26 2o piso esquina a Habana.

GANGA. ALQUILO HABITACION con o sin muebles con comida en lugar más céntrico Habana a una cuadra Parque Central a precio situación. O-Reilly Nro. 84, altos por Villegas. Pregunte el dueño.

SE ALQUILA HABITACION CON vista a la calle 10 pesos, José de San Martín 6 entre Aguila y Amistad, informa encargada, sin niños.

CASA PARTICULAR MORALIDAD, alquila habitación lindísima, espaciosa, lujosamente con muebles o sin ellos, vista a la calle, también sala espléndida para profesionales. Lagunas 34, altos, entre Campanario y Manrique.

AVISO: JOSE FERNANDEZ MIRAS

Se alquilan magníficas habitaciones y apartamentos en Empedrado esquina a Aguiar; Aguiar 57, bajos 101; Empedrado 21; Cuba 60; Habana 80; O-Reilly 1, entre Mercaderes y San Ignacio; San Ignacio 32, Mercaderes 45; Oficios 74; Oficios 78, Inquisidor 122; Egido 16 y 18; Lagunas 85; Cerro 607, esquina a Patria; Tamarindo 4; Calzada y 5, Vedado, palacete Camacho.

NEPTUNO 64; 1er. PISO ENTRE Soliano y San Nicolás; alquilo espléndida habitación con agua corriente, toda asistencia, hombres solos o matrimonio de moralidad; precio económico. Teléfono M-1331.

PRADO 43, ALTOS, ALQUILO HABItación grande y fres

ALQUILERES

HABITACIONES

84 **BARBARILLA 60, ENTRE AGUACATE** y Villegas tercer piso. Habitaciones para hombres solos o matrimonios sin niños, todo moderno y tranquilo. Horas de 7 a 9 y de 1 a 3.

ALQUILO UN CUARTO CON BUEN baño a caballero solo. Animas Nro. 31, bajos derecha.

EN CASA PARTICULAR ALQUILO habitación para matrimonio sin niños o para hombres. Deseo personas de seriedad. Informan en Lealtad No. 27, bajos.

ALQUILO HABITACION, CASA MOderna, con o sin muebles, agua fría y caliente, a matrimonio u hombres solos; también sala amplia, con recibidor; para profesionales. Lagunas 24 altos, entre Sampanario y Manrique.

CARLOS III 2, ESQUINA BELAScoain, amplias habitaciones con balcón, lavabo, luz, teléfono, comidas si quiere, y agua caliente, de $7 a $15; a matrimonios. Referencias.

SE ALQUILA UNA HABITACION, EN Industria número 138, frente al cine «Campoamor», baño privado. Precio módico.

SE ALQUILAN EN ANIMAS 58 Y Lealtad 102, frescas habitaciones con baño privado, abundante agua, casas de familia.

SE ALQUILA UNA HABITACION, EN lo más céntrico de la capital. Amistad número 49, esquina a San Rafael. Precio módico.

ALQUILO «NUESTRA SEÑORA de los Angeles», No. 115, entre Tres-Palacios y Quiroga, próximo Sanatorio «Elías de Galicia»; abundante agua caliente, cocina. Personas decentes. Maximino Martínez.

HERMOSA CASA DE HUESPEDES, ALquila habitaciones, desde 5 y 10 pesos. Revolución 152, esquina a Gertrudis. Teléfonos: I-5806. I-6279.

MATRIMONIOS, PERSONAS SOLAS o estudiante. Se alquilan ventiladas habitaciones con o sin comida. Edificio orden y moralidad. Casa familia. Oquendo 6, esquina a Concordia, frente al Colegio-Academia Ortiz. Informa el director. Telf. U-5176.

VEDADO LINEA 901 ESQUINA 6, (casa con palmas) familia honorable alquila hermosísima habitación a la brisa, 2 balcones calle, propia 2 personas. Cambiamos referencias. Todo servicio. F-5632 y F-3569

EDIFICIO «CUBA», SEIS PISOS, Empedrado número 42. Se alquilan amplias y ventiladas habitaciones, muy baratas, elevador, lavabos, luz toda la noche. Orden y moralidad. Telf. M-5113.

LUGAR CENTRICO: SAN IGNACIO 48, entre Obrapía y Lamparilla, habitaciones y departamentos amplios y ventilados, con y sin baños privado; al fondo hermoso salón con cocina, a persona decente.

NAVES - LOCALES

SE ALQUILA LA ESQUINA DE Ensenada frente a Santa Ana tres puertas metálicas propio para lechería, barbería o carbonería alquiler: 5 pesos, informan al lado, carnicería.

SE ALQUILA UNA NAVE DE ESquina en Subirana y Benjumeda techos monolíticos, propia para industria. Informan en la misma. Teléfono U-3403

SE CEDE PARTE DE LOCAL PARA casa de modas, confecciones, vestidos, sombreros en casa acreditada de Aguila 94.

15 PESOS Goicuría y Avenida de Acosta. Magnífico local, propio para comercio o depósito. Informan en la misma, de 8 a 12 y de 2 a 6. Telf. M-6747.

SE DESEA ALQUILAR UN LOCAL en barrio céntrico que tenga un salón amplio propio para una sociedad; tiene que ser de lujo. Se ofrece la garantía. Teléfono M-8898.

$35 En el mejor lugar de La Habana: O-Reilly esquina a Habana, un magnífico local propio para comercio, depósito u oficina. Informan en el mismo, de 8 a 12 y de 2 a 6. Oficinas: Genios y Morro: M-6747.

BARCELONA, 8: LOCAL PROPIO para comercio o establecimiento. Informan: F-6072 ;puede verse a todas horas.

MAGNIFICO LOCAL, COMPOSTELA 106, entre Sol y Luz, se alquilan hermosos bajos propios para industria o establecimiento. Tiene 500 metros de superficie, puertas de cristal al frente, pisos de granito y todo azulejado. Informes: Telf. F-7556.

CON CHUCHO DE FERROCARRIL se alquila una nave de quinientos metros, cerca de Belascoaín. Industria y Carlos III. Informes: «La Guatera». Arbol Seco y Peñalver.

EN PRADO, SE ALQUILA lujoso local para oficina en lo más céntrico de Prado, la planta baja del 101 1/2 esquina a Virtudes, donde se encuentra instalada una oficina de abogados, preparada lujosamente y con comodidades excepcionales. Informan Salud Nro. 133 altos de 2 a 4 p. m.

HABANA

VILLAGIGEDO 121 Y 123 ESquina a Alcantarilla, sala, comedor, 3 cuartos, baño intercalado y patio, 28 pesos. Informes The Trust Co. of Cuba; Obispo 53. M-6917

SE ALQUILA ACABADA DE REformar la espaciosa y ventilada casa alta de Consulado 78 entre Trocadero y Refugio. Informan en la misma. De 9 y media a 6 p.m.

Y 25 PESOS VILLEGAS 23 ENtre Empedrado y San Juan de Dios, edificio de apartamentos recién estrenado con sala, dormitorio baño y cocina. Informes en la misma y Bufete de Arellano M-3936

PESOS HABANA 3, BAJOS REcién estrenada, sala, comedor, dos cuartos, baño, cocina y servicios. Informes, Departamento de Administración de Bienes Bufete de Arellano M-3936

TORRELLA 167 CASI ESQUINA A Gervasio, bajos, sala, comedor corrido, tres habitaciones, baño intercalado completo, cocina, servicio de criados. Para verla de 1 a 5

SE ALQUILAN 50 PESOS LOS ALtos de Belascoaín Nro. 39, entre Neptuno y Concordia, compuestos de sala, saleta, tres habitaciones, baño intercalado y calentador. Para verla de 1 a 3

SE ALQUILA UNA CASA DE INQUIlino con veinte y nueve habitaciones, punto céntrica muy comercial. Informan en Angeles 34 de nueve a 11 a.m. y de tres a cinco p.m. Dominguez

SE ALQUILA LA CASA VILLEGAS 55 altos y se vende la instalación y varios muebles, en la misma está en venta.

EDIFICIO ARTE MODERNO. —8 casas, sala, recibidor, tres cuartos, baño intercalado, comedor al fondo, cocina, servicios criados, mucha agua. Antón Recio 18, pegado al Conte. Véalos.

FRENTE CALLE G. EDIFICIO NUEvo, Pozos Dulces 4, terraza, sala, tres habitaciones, hall, baño intercalado, comedor al fondo, cuarto servicios criados, etc. Verse de 10 en adelante. U-1428. Vedado.

ALQUILERES

87 HABANA

EN LO MAS CENTRICO DE LA HAbana Galiano y Concordia edificio Zéndegui, moderno y ventilado piso independiente, sala, comedor tres habitaciones baño intercalado cocina y patio. Precio: 50 pesos. Informan: F-3475

ALQUILO RAYO 31, ALTOS Y BAjos salas, saletas, cuatro habitaciones, baños intercalado, comedores, cocinas, tres habitaciones en la azotea. Abierta de 3 a 6. Teléfono: F-4262

ALQUILO; INFANTA 103, ALTOS EN tre San José y Valle, sala, recibidor, terraza, cuatro cuartos, lujoso baño, comedor, cuarto criados. Telf. F-5620

SE ALQUILA UNA CASA ESQUINA primer piso en Animas y Crespo entrada por Animas, cuatro cuartos, sala y servicio completo. Informan en misma teléfono M-5366

CASAS DE GRAN LUJO PARA PERSONAS DE GUSTO

En 34 pesos se alquila la fresca y ventilada casa baja, sin altos, calle Agustín Alvarez número 5, entre Marqués González y Oquendo, a dos cuadras de la Secretaría de Justicia y de la Calzada de Belascoaín, con abundante agua: sala, saleta corrida, tres habitaciones, baño intercalado de colores, lujosamente decorada, cocina preparada para gas y carbón, calentador, lavaderos y servicio de criados. Toma-corriente para radio, refrigerador, teléfono, etc. Llaves en el número 10. Informes: Francisco Torres, Aguiar núm. 65. Telf. A-7830.

SE ALQUILA LA CASITA SAN NIcolás 137. Informan Teléfono F-3311.

PRIMELLES Y VELARDE, CERRO: sala, saleta, comedor al fondo, cuatro habitaciones, baño completo, garage, patio, traspatio, cuarto y servicios de criado. Treinta pesos.

MALECON 12, EN 60 PESOS, SE ALquila sala, comedor, 6 habitaciones, baño completo, cuarto y servicio criados; la llave en la misma.

ALQUILO SEGUNDO PISO: MANRIque número 5-C., balcón, sala, saletica, 2 habitaciones, baño intercalado, comedor, cocina y servicio de criados y pasillo. Informes: Leyte Vidal. Telf. M-2222: 34 pesos.

ALQUILO: VIRTUDES NUMERO 147, primer piso, entre Belascoaín y Gervasio: sala, pequeño vestíbulo, comedor al fondo y 3 habitaciones, baño intercalado, servicios de criados, cocina y calentador gas. Leyte Vidal. Telf. M-2222: 45 pesos.

SE ALQUILAN LOS BAJOS DE LA casa, calle de Concordia número 167, entre Oquendo y Marqués González, compuestos de sala, recibidor, cuatro habitaciones, comedor, baño, cocina y servicio de criados. La llave e informes, en los mismos, de 9 a 12 y de 2 a 5.

CONCORDIA 90, ALQUILO AMPLIOS y frescos bajos: zaguán, sala, recibidor, cinco cuartos, comedor, baño cuarto y servicio de criados, cuarto de desahogo, patio y traspatio. Telf. F-4032.

ALQUILO: CALLE HABANA 121, altos, esquina a Muralla: cuarto grande, vista a la calle, agua fría y caliente, teléfono y entrada independiente. Informes: Telf. M-1185.

SE ALQUILA EN NEPTUNO Y Aramburo, propia para persona de gusto, casa de sala, comedor, 2 cuartos, baño moderno, cocina amplia y clara, servicio de criados. Informan en la misma. Hay elevador.

SOLICITO UNO O DOS COMPAÑEros para una casa, en Malecón. Renta 30 pesos. Informes: Dr. Reyes. Neptuno 97.

BARCELONA Núm. 8, ALTOS, CON tres cuartos; sala, recibidor y comedor al fondo. F-6072.

CONCEPCION DE LA VALLA NUM. 24, altos, entre Campanario y Lealtad: 34 pesos; sala, comedor, tres cuartos, cocina y baño. Obispo 53. M-6917.

$60. SAN LAZARO 206, BAJOS, ENtre San Nicolás y Galiano: Sala, comedor, tres habitaciones, baño, cocina, cuarto y servicio criados y patio. Informes Teléfono M-6917. Obispo 53.

HORNOS Y VAPOR, A UNA CUA

dra del Parque Maceo, desde 25 pesos alquilo casas modernas, con sala, comedor, dos habitaciones y baño. Telf. M-2837.

CARDENAS 31: 45 PESOS, PRINCIpal, moderna, decorada, acabada de pintar, propia para matrimonio de gusto. Compuesta de sala, saleta, tres cuartos, baño intercalado, comedor al fondo, cuarto y servicio de criados.

ECONOMICAS

Casas de sala, saleta, comedor, dos y tres cuartos, baño intercalado, cocina, cuarto y servicio de criados, en los mejores lugares de la Ciudad.

Aguacate 75, bajos	$34.00
Correa 5, altos	28.00
San Lázaro 35-C., altos	27.00
San Miguel 170, altos	65.00
San Francisco 68, altos	30.00
Genios y Morro, Edif. Gómez	40.00
Paz, 56, altos	34.00
Cuba y Tejadillo, altos	40.00
Calle 22 núm. 24-A, altos	12.00
Marina No. 2, de 10.00 a	30.00
Marina 16-C.	25.00
Doce y 23	21.00

Departamentos de una y dos habitaciones con baño, desde $10 a $35

Jesús del Monte, 344, ent. Acc.	9.00
Santa Irene, 94	10.00
Dragones 12, de $13.00 a	20.00
Amistad, 68	17.00

Informan en las mismas. Para verlas, de 8 a 12 y de 2 a 6.

OFICINAS: GENIOS ESQUINA A MORRO. TELEFONO M-6747.

ALQUILO: LUCENA 15 Y MEDIO, esquina a San Rafael, pisos altos: sala, saleta, 4 habitaciones, baño moderno, comedor al fondo, cocina y cuarto de criados. Ferretería de Belascoaín y San Rafael: U-5371.

MODERNOS BAJOS

Con 4 cuartos: 22 pesos; y con 2 cuartos: 14 pesos. Alquilo a 10 minutos del Parque Central, con sala, y 4 cuartos; y con sala y un cuarto, calle de Justicia esquina a Arango, una cuadra tranvías y guaguas Calzada de Concha. Informes: bodega.

SE ALQNILAN EN EDIFICIO DE Monte 407 y 409, a una cuadra del Mercado Unico, espléndidas casas, con sala, comedor, 3 cuartos, baño, cocina, módico precio. También se alquilan en la misma magníficos apartamentos con sala, comedor, cuarto, baño, cocina, en 17 pesos. Para informes, vea al encargado, en la misma informan. Teléfono A-9245.

ALQUILO CARDENAS 65, ALTOS, entre Gloria y Misión sala, recibidor, saleta corrida tres cuartos, baño completo, baño criados, dos cuartos criados y un cuarto en la azotea 44 pesos. Aguilera, Mercaderes 27, M-8628 y U-6509

CONSULADO 45, SEGUNDO PISO, espléndida casa, 6 habitaciones, sala, recibidor, comedor al fondo, etc. Llave en el No. 38, (bodega) Otros informes, Galiano 66, apartamento 56

$60.00. SAN LAZARO 478, ALTOS, SAla, saleta, gabinete, cuatro cuartos, baño, comedor, cuarto, servicio y cocina. Informes: Bufete de Arellano. M-3936.

JOVELLAR 54, ENTRE ARAMBURO y Hospital, magníficos bajos, sala, saleta, tres habitaciones grandes, baño intercalado completo, comedor, cocina, cuarto, servicios criados. Informes la misma. Teléfono F-6943.

SAN RAFAEL 151-A y 153, ENTRE Espada y San Francisco, segundo piso. Sala, saleta, tres habitaciones, baño, cocina. Edificio nuevo. Informan en los bajos y en Monte 103, «La Democracia». Teléfono M-2364.

SE ALQUILA: MALECON 328, BAjos, casi esquina a Gervasio. Piso moderno, con tres habitaciones; llave e informes en el primer piso.

ALQUILERES

87 HABANA

$40. HOSPITAL 69, BAJOS, SALA, saleta, tres habitaciones, baño, comedor, cuarto y servicio de criados. Informes: Bufete de Arellano. M-3936.

SE ALQUILAN LAS SIGUIENTES casas: Basarrate número 2, altos; San Lázaro número 327, altos; y San Lázaro número 329, altos. Informes: Telf. M-2988.

SE ALQUILAN: JOVELLAR NUmero 59, entre Aramburo y Hospital, apartamentos de sala, comedor, dos cuartos, baño y cocina. Llaves en los mismos. Informes: U-5858.

SE ALQUILA: MAZON NUMERO 35, entre Valle y Zapata, casa de sala, tres habitaciones, baño, comedor y cocina. Llaves e informes en la misma: U-5858.

SE ALQUILAN: OQUENDO NUmero 24, entre San José y San Rafael, apartamentos de dos habitaciones, baño y cocina, con luz, desde 13 pesos. Informan en los mismos: U-5858.

MAGNIFICO LOCAL, COMPOSTEla 106, entre Sol y Luz, se alquilan hermosos bajos propios para industria o establecimiento. Tiene 500 metros de superficie, puertas de cristal al frente, pisos de granito y todo azulejado. Informan teléfono F-7556

SE ALQUILA EL SEGUNDO PISO de Neptuno 124, recibidor, sala, tres cuartos, comedor, baño, calentador, cuarto y servicio de criados. Precio: $40.00. Informan en la misma y en el Teléfono A-9897. The National City Bank of New York.

MODERNOS BAJOS $14.00

Alquilo a 10 minutos Parque Central con sala, un cuarto, cocina, baño, patio, otros bajos con sala, 3 cuartos etc. 22 pesos. Calle Justicia esquina a Arango una cuadra tranvías Calzada Concha. Informan bodega.

SE ALQUILA LA CASA SAN IGNAcio No. 84-1|2; 2do. piso, con sala, recibidor, 4 cuartos, baño intercalado, saleta al fondo, cocina, cuarto y servicios de criados. $40.00. Informan Inquisidor No. 15 (almacén).

88 VEDADO

VEDADO: B Nro. 103, ENTRE 29 y 31, alquilo chalet, dos plantas cinco habitaciones y demás comodidades acabada pintar; llave al lado. Informa su dueña: FO-1036 y FO-3876

EDIFICIO SANTEIRO, CALLE G EN tre 25 y 27 Se alquila un hermoso apartamento compuesto de gran portal, sala, comedor, tres habitaciones con dos baños completos, pantry, cocina, cuarto y servicio de criados con una terraza al fondo. En el alquiler se incluido el gas, la electricidad y el uso del refrigerador. Informes: I-5285

ALQUILO ALTOS: M. NUMERO 57, entre Once y Calzada, moderna, decorada; sala, recibidor, cuatro habitaciones, baño intercalado, comedor, cuarto y servicio de criados, cocina gas. Barata.

PISO ALTO, RENACIMIENTO: CAlle 27 número 903, entre 4 y 6, Vedado: 4 habitaciones, baño intercalado, sala, sunporch, comedor, pantry, dos cuartos criados independientes, garage, etc. Pueden verse, pintándose y llave, en los bajos. Informes: Telf M-7245.

K, ESQUINA 21, VEDADO, APARTAmento fresco, espléndido, gran vista, compuesto de sala, comedor, dos cuartos, baño intercalado, cuarto alto para baúles, maletas, etc. Informa encargado.

EN LO MEJOR DEL VEDADO EN LA calle 12 entre 15 y 17 se alquila una casa para personas de gusto, véala. Informes en el teléfono F-2798

CALLE 17 Nro. 1003, ENTRE 10 Y 12, Vedado, se alquilan hermosos altos con ocho cuartos, dos baños intercalados, sala, biblioteca, comedor, pantry y garage. Informan teléfono M-1070

VEDADO. ALQUILO ALTOS ACABA dos de fabricar fresquísimos, con todas comodidades, 19 entre 22 y 24. Informes sereno

VEDADO: ALQUILO BAJOS, B. núm 58, entre Tercera y Quinta, amplia casa, 6 cuartos y demás comodidades. Informan en la misma.

POZOS DULCES, ESQUINA CARLOS III. primer piso, terraza, sala, cuatro habitaciones, hall, baño intercalado, comedor al fondo, cuarto, servicio criados, etc. Verse de 10 en adelante. U-1428.

VEDADO: ALQUILO CASA, PAseo entre Tercera y Quinta, moderna: 5 cuartos y demás comodidades, una sola planta. Informes: en la misma, de 8 a. m. a 6 p. m. Telf. M-8182.

VEDADO: SE ALQUILAN LOS ALtos de la calle 18 entre 11 y 13. Sala, recibidor, terraza, tres cuartos, comedor, cocina y cuarto de criada. Informan: D No. 205 entre 9 y 11. Teléfono F-3936.

VEDADO: CALLE D, No. 517 ,CASI esquina a 23, alquilo bajos modernos. Sala, recibidor, cinco habitaciones, baño intercalado completo, cuarto y servicio de criados. Precio: $60.00. Llaves altos. Informes: A-9690.

CALLE 20 ENTRE CALZADA Y LInea. Sin estrenar, una sola planta, 3 habitaciones y una de criados, fresca y ventilada para corta familia. 50 pesos. F-6902.

40 PESOS: QUINTA NUMERO 904, segundo piso, entre 4 y 6; terraza, sala, comedor, cuatro cuartos, baño intercalado, cocina, cuarto y servicio de criados. Obispo 53. M-6917.

ALQUILO, CALLE 21, NUM. 259-A, bajos, entre J e I; $37: Jardín, portal, sala, comedor, dos habitaciones, baño intercalado, patio. The Trust Company of Cuba. Obispo 53. M-6917.

ALQUILO RESIDENCIA DE LUJO,

acabada de construir, todo género de comodidades, 26 número 359, entre 23 y 25, Vedado, altos y bajos. Baños en colores, patios estilo inglés y terrazas, piso para servidumbre. Amplios garages. Informes en la misma, de 10 a. m. a 12 y media p. m., y de 4 a 6 de la tarde.

VEDADO: 27 ESQUINA A 6, SE ALquilan los altos, compuestos de terrazas, sala, comedor, 5 habitaciones, dos baños, closets, cocina, cuartos de criados y garage. Visible a todas horas. FO-3749.

CALLE 23 Nro. 1010, ESQUINA a 6, Vedado alto 3 habitaciones, sala, comedor, baño y servicios de criados. Llave e informes en los bajos 50 pesos

CALLE ONCE NUMERO, 151, VEDAdo, casi esquina a L, altos modernos; baño lujoso, 3 cuartos, sala, comedor, cocina, cuarto y servicio de criados y garage. Llaves al fondo, L, número 106. Informes: F-2124.

F. ESQUINA A 21

Bajos nuevos, decorados, muy frescos: jardín, portal; sala, saleta, 3 habitaciones, comedor, baño completo intercalado, cuarto y servicio de criados y patio. Informes: Telfs. M-2037 y F-4407 y bodega esquina.

ALQUILERES

88 VEDADO

CALLE ONCE, NUMERO 153, CASI esquina a L, Vedado, moderna residencia; jardín, portal, sala, amplio comedor, 3 grandes habitaciones, 2 baños de lujo en colores, closets, cocina, pantry, cuarto y servicio de criados, garage y cuarto de chofer, lavadero y patio. Llaves al fondo, en L, número 106. Informes: F-2124.

PROPIOS DOS MATRIMONIOS, PIso alto segundo, cuatro dormitorios dos baños intercalados completos, hall central, sala enorme, saleta, comedor fondo, portal, garage, lavadero, servicio criados. 25 esquina D.

VEDADO: BAÑOS Y 17. EDIFICIO «Menéndez». Alquilo un apartamento moderno, con sala, comedor, tres cuartos, gabinete, baño, cuarto criados, baño, cocina y elevador.

89 CERRO - PALATINO

PRIMELLES 57, A DOS CUADRAS Calzada, bonita casa estilo chalet, rodeada de jardín, sala, cuatro habitaciones, salón comedor, baño completo, cuarto y servicio criados. Abierta de 2 a 5 p.m.

SAN CRISTOBAL, No. 6, ALTOS, ENtre Prensa y Colón, 18 pesos: Sala, comedor, dos habitaciones, cocina y baño. Informes: The Trust Company of Cuba. Obispo 53. M-6917.

SE ALQUILA UNA CASA, ESPERANza y San Quintín, en el Cerro; la llave al lado.

ALQUILO EN $25.00 CASA NUEVA, moderna; sala, comedor, 2|4, baño completo en colores, cocina grande, gran patio y traspatio. San Pedro 464 casi esquina a Ayestarán. La llave al lado. Informan: Monte 33, altos. Muñoz.

ZEQUEIRA 52, ENTRE CRUZ DEL Padre y Arango, Cerro, bajos modernos de sala, comedor, baño intercalado, tres cuartos, cocina y patios. Llaves en altos. Informes: M-2863.

CASA EN 21 PESOS, SALA, COMEDOR, 3 cuartos, fresca, cómoda, abundante agua. Prensa 19, altos esquina a San Cristóbal, una cuadra del tranvía del Cerro. Llaves en bodega de esquina.

RECREO 32 A, SE ALQUILA SALA, dos habitaciones, comedor, cocina, patio y servicios. La llave al lado en el Nro. 32. Informan Banco Asturiano. Telf. A-7674

90 MARIANAO - REPARTOS

ALTURAS DE ALMENDARES. SE alquila la casa Avenida del Parque No. 9 con sala, comedor, tres habitaciones, baño, cocina, pantry, cuarto y servicios de criados, garage y patio. Precio: 60 pesos. Informes: F-2721

PROXIMO A DESOCUPARSE: CAlle Diez entre Segunda y Tercera Avenidas, reparto Ampliación de Almendares, tres habitaciones, sala, comedor, baño, cocina, garage. Puede verse. Pregunte por Santander. Informes: M-2823.

GANGA: CASA NUEVA. CALLE 16, entre E y D, Reparto Almendares; jardín, portal, sala, comedor, 2 cuartos grandes, lindo baño intercalado. Otro hermoso, cuarto alto. Servicio completo; garage, patio, lavadero. Informes: Teléfono F-3429, de 1 a 3.

MARIANAO. SE ALQUILA PARA EL día 1ro., San Antonio 19. Puede verse; portal, sala, 3 habitaciones, baño completo, cocina, árboles frutales. Informan: 11 No. 955 entre 8 y 10, Vedado. Teléfono F-4639.

SE ALQUILA CASA QUINTA CALzada Marianao entre 3a y 4a, Telf. FO-7452

REPARTO LA SIERRA SE ALQUIla en la calle Primera entre Cuatro y seis una preciosa casa. Puede verse a todas horas. Teléfono U-5513 se alquila.

CALZADA DE COLUMBIA Y PRIMElles, alquilo casita, portal, sala, dos cuartos, dos patios y servicios. Precio: 16 pesos. Informes y llaves, en la bodega. Teléfono I-5347.

$60.00 ALQUILO AVENIDA DEL PAR que 12, Alturas de Almendares, puede verse de 2 a 5. Informes A-6304

SE ALQUILA CASA CLUB A ORIllas del Río Almendares con salón de baile, billar, biblioteca, secretaría, guardarropía, portales, terrazas tennis, basket, canchas, muebles propios gimnasio, taquilleros, duchas, cocina, cantina etc. Informes: Obrapía 22 M-7229 y FO-1513

PLANTA ALTA DE LA CASA CALLE Nueve, entre 8a y 9a, reparto Buena Vista, con tranvías por el frente y ómnibus al fondo. Se compone de sala, saleta, cinco cuartos, hall, servicios sanitarios, comedor, cocina y cuarto de criados, terraza y garage para automóvil. Alquiler módico. Informes: Rosales, Gorrín y Mañas. Edificio La Metropolitana 610. Telf. M-6946.

91 JESUS DEL MONTE - VIBORA

HERMOSO CHALET DE DOS PLANtas, se alquila en Santa Beatriz, esquina a Calzada Diez de Octubre y al Paradero del Ferrocarril. Altos: Tres amplias habitaciones, baño completo intercalado, pantry y gran terraza. Bajos: Sala, comedor, cocina, servicio de criados, patio, traspatio, portal y jardín. $34.00. La llave al lado. Informan Teléfono M-7667.

10 DE OCTUBRE, 1118, CASI ESQUIna a Santa Catalina. Altos y bajos independientes, muy amplios. Cuatro cuartos y demás comodidades cada planta. Verlos 10 a 12. Informa F-2090.

JOSEFINA 23, ESQUINA A SEGUNda; 30 pesos: portal, sala, recibidor, dos habitaciones, baño intercalado, comedor, cocina, garage, cuarto y baño, azotea. Informes: Obispo 53. Teléfono M-6917.

$34. GERTRUDIS LETRA A, ESQUIna a Calzada: Portal, sala, recibidor, tres cuartos, comedor, baño, patio, cocina, cuarto y servicio criado. Obispo 53. M-6917.

D-STRAMPES ESQUINA A CARMEN, lujosa y amplia casa. Mil metros terreno. Cinco habitaciones, dos baños y demás comodidades, garage dos máquinas. Verla 2 a 6. Informan: F-2090.

VIBORA: EN SANTA CATALINA NUmero 363, esquina a Figueroa. Se alquilan frescos y preciosos altos, compuestos de sala, saleta, comedor, cinco habitaciones, baño intercalado y amplia terraza. Informan en los bajos.

ALQUILO CASA, LAGUERUELA 50, entre Primera y Tercera: 15 pesos cuatro apartamentos, mucho terrono. Informan: Telf. M-2557.

ALQUILO: ENCARNACION 64, ENtre Dolores y San Indalecio: sala, comedor, tres cuartos, baño intercalado, servicios y entrada criados. Sótano habitable. Llaves al lado. Precio: 34 pesos. Dr. Lamelas.

LOMA CHAPLE, SAN CARLOS, 32; se alquila casa con terraza, portal, sala, comedor y 3 cuartos; tiene garage. Informan en los altos. Teléfono M-2347.

MODERNA CASA SIN ESTRENAR; Vibora, altos de Concepción y Delicias. Vea otra más. Bajos informan.

EN RESIDENCIA DE LA LOMA DEL Mazo, alquílanse apartamentos y habitaciones y dos garages. Patrocinio, No. 363. A una cuadra ruta 15. I-3653.

SE ALQUILAN 3 CASITAS CON LUZ. Teléfono I-6279. Una $10; otra $12; otra $20, en Gustavo y Gonzalo, Víbora.

EN EL PARQUE DE LA LOMA DEL Mazo, se alquila hermoso chalet, propio para familia numerosa a una cuadra de los Maristas e Instituto. Informan en el Telf. I-5482

VIBORA: EN EL PARADERO, DIEZ de Octubre número 1354, alquilo altos modernos: sala, 3 cuartos, comedor, baño, cocina, escalera independiente y patio: 28 pesos. Telf. I-7788.

VIBORA. LOMA DE CHAPLE. SE alquila una sola planta acera sombra, Avenida Morell Nro. 15 (entre Luz y Presidente Zayas) 5 habitaciones, baño intercalado, garage etc. 45 pesos. Teléfono F-2887

ALQUILERES

JESUS DEL MONTE - VIBORA

VIBORA, A UNA CUADRA DEL PAradero, San Lázaro 89, entre Carmen y el Paradero, alquilo casa moderna, portal, sala, tres cuartos, baño intercalado, comedor, cocina, cuarto y servicio de criados, agua abundante. $35. I-7788.

MANGOS 17, CASI ESQUINA A Marqués González, se alquila casa de sala, recibidor, comedor, tres hermosas habitaciones, baño y cocina. Informan: U-1528. Precio: 28 pesos.

SE ALQUILA CASA EN REPARTO Porvenir frente a la Quinta Canaria, acabada de pintar compuesta de portal, sala, 2 cuartos, comedor, cocina, servicio y baño, agua abundante patio grande. Muy barata. También un local para casilla de carne. Informan: Ramón Tejeiro, Ave. Porvenir Letra A teléfono X-1805

92 SANTOS SUAREZ - MENDOZA

GENERAL LACRET 607, ALQUILO 32 pesos altos modernos compuestos 9 habitaciones. Informes teléfono I-3519 llave carnicería.

SE ALQUILAN HERMOSOS ALTOS esquina Estrada Palma y Juan Delgado, Sala, comedor, tres habitaciones, baño completo y servicio criados. Llaves bajos.

ALQUILO CASA MODERNA: PORtal, sala, 2 cuartos, baño intercalado, comedor, cocina, patio y traspatio. Informes: Josefina 167, entre Tercera y Cuarta.

SANTOS SUAREZ, GOMEZ 7, CASA moderna portal, sala, 4 habitaciones, comedor, cocina, patio, traspatio, servicios intercalados para servidumbre, garage. Informes J 403 entre 19 y 21, Vedado.

SE ALQUILA CASA EN DOLORES 7; sala, comedor, 3 cuartos, patio, cocina y baño con agua caliente. Informa: Sra. Ortiz. 13 No. 152, esquina a L, Vedado.

NO DEJE DE VER LOS COMODOS Y frescos altos de Cortina No. 266 entre Santa Catalina y Milagros. Con tranvías y ómnibus por la esquina. Alquiler: veinte y cinco pesos.

SE ALQUILA MODERNA CASA EN San Benigno 505 entre Zapotes y San Bernardino. Informarán en la misma de 2 a 6 p.m. Telf. FO-1459

ALQUILO: SERAFINES 155, APARtamento B., entre San Benigno y Flores: sala, 2 habitaciones, baño, cocina y patio. Informes: Monte 170. M-3216.

LUYANO

SE ALQUILA UNA CASA NUEVA, con sala, comedor, dos habitaciones amplias, baño completo, agua fría y caliente y portal. Arango 363, esquina a fábrica. Informan en la bodega, o Villegas 34.

94 LAWTON - BATISTA

ALQUILO PORVENIR 15, CASI ESquina a Concepción; portal, cuatro cuartos, otro alto con servicios, entrada independiente, tranvías, ómnibus. Informan la misma y F-6948.

EN 14 PESOS ALQUILO CASITA SA la, dos cuartos, cocina baño y patio calle Octava entre Dolores y Tejar. Tanvía en la pueta.

ALQUILERES VARIOS

SE ALQUILA 14 CABALLERIA CON gran casa vivienda; gran arboleda; cerca Habana. Alquiler, $35.00. Informes: F-4670.

SE SOLICITAN

SOLICITUD DE ALQUILERES

SRA. SOLA SOLICITA CUARTO CHIquito independiente, a cambio clase bordado a máquina o no pagar más de $3. Referencias. Llamar 7 a 10 y 2 a 5, F-3891. Preferible Habana o cerca edificio «América». Preguntar por Alicia.

HOMBRE DE NEGOCIOS DESEA cuarto con sala y baño privado en casa moderna, Vedado o en playa o paseo otra sección Habana. Se cambian referencias. Escríbase a Anuncios Clasificados DIARIO DE LA MARINA. Comerciante.

SE DESEA ALQUILAR COCINA O comedor a cambio de comida o alquiler. Para más detalles llamen al teléfono A-9795.

102 AGENCIAS - COLOCACIONES

«LA HABANERA»: U-1880

Servimos con referencias: criadas, cocineras, manejadoras, mensajeros y toda clase de servidumbre, de ambos sexos, extranjeros y del país. Servimos al interior: Neptuno 255, esquina a Espada.

«LA MATANCERA», A-7740

Servimos rápidamente: criadas, cocineras y choferes. Toda clase de servidumbre y empleados de ambos sexos con referencias. Sol número 111, entre Egido y Villegas.

«NEPTUNO»: U-3750

Se facilitan con rapidez: cocineras, criadas, manejadoras, mensajeros, etc. Servidumbre de ambos sexos y razas, con referencias. Neptuno número 206 esquina a Marqués González.

AGENCIA «BEERS»: M-7730

Cuando salga de misa en La Catedral, recuerde que esta bien montada oficina tiene siempre lista completa de buen personal, tanto doméstico, como para oficina con referencias investigadas. San Ignacio 16, frente a La Catedral. (Desde 1906).

103 CRIADAS - CRIADOS

SE SOLICITA CRIADA DE MANOS blanca, de 20 a 25 años, soltera, dormir colocación, saber leer y tener referencias. De 2 en adelante. llamar al F-2917

CALLE B. NUMERO 407, ENTRE 17 y 19, solicito sirvienta blanca para cocinar y ayudar limpieza. Dormir en la colocación. Buen sueldo.

SE SOLICITA CRIADA CUARTOS zurcir, lavar ropa fina 15 pesos. de 8 a 12 a.m. Telf. FO-7452

104 COCINERAS Y COCINEROS

SOLICITO PARA COCINAR Y HAcer limpieza casa matrimonio solo, señora mediana edad que duerma en lacolocación. Obrapía 65, altos, primer piso, izquierda, informan.

SOLICITO UNA COCINERA BLANca que ayude a la limpieza en Santos Suárez quince, moderno, primer piso, sueldo: quince pesos. Para tratar allí o en Villegas 111

SOLICITO COCINERA ESPAÑOLA ayudando limpieza; diez pesos, habitación con baño: FO-2900, reparto Almendares, «D», entre 18 y Fuentes.

SE SOLICITA UNA ESPAÑOLA PAra cocinera. Que sea muy limpia y que duerma en la colocación. Sueldo: 15 pesos. Se paga el viaje. Calle C, número 552, esquina a 23, Vedado. Telf. F-3870.

SOLICITO COCINERA, $10.00. BAÑOS No 151, esquina Calzada, Vedado.

SE SOLICITA UNA MUCHACHA PA ra cocinar y limpiar con referencias. Jesús del Monte 121, altos.

COCINERA SOLICITO UNA QUE SEpa cocinar y hacer dulces. Debe traer referencias. Ha de ser española o blanca del país. Sueldo: 12 pesos .No pago viajes para tratar. Informes: Línea esquina A No. 701 (bajos) Vedado

SOLICITO COCINERA DE MEDIAna edad para todo el servicio de un matrimonio. Lealtad 33 A 2o piso. M-2915 Dormir en la colocación.

SE SOLICITA: ESPAÑOLA JOVEN para cocinar y limpiar, dormir colocación. Sueldo: 15 pesos. Calle K No. 359 entre 19 y 21, Vedado.

105 MANEJADORAS

SOLICITO MANEJADORA BLANCA o de color con referencias, 10 pesos 12 y 21 Nro. 504, Vedado

SE SOLICITAN

113 OPERARIOS-APRENDICES

SOMBRERERAS: SE SOLICITAN para coser sombreros de señoras a máquina. Que sean expertas. Exposición Sagarra, Aguila 117

LA POLITICA EXTERIOR, DEFENDIDA POR CHAMBERLAIN ANTE LA CAMARA DE LOS COMUNES, EN LA GRAN BRETAÑA, APROBADA POR MAYORIA ABRUMADORA

LEON TROTZKY Y LA GUERRA ESPAÑOLA

LA ALIANZA DE LOS ANTAGONISTAS: SOCIALISMO Y DEMOCRACIA

Especial para el DIARIO DE LA MARINA.—De nuestra Redacción permanente en Paris.

León Trotzky ha iniciado en «La Lutte Ouvriére» (de la última semana de Enero), semanario del «Partido Obrero Internacionalista» (Sección francesa de la IV Internacional), un estudio que intitula: «La Lección de España, última advertencia!»

Entre las cosas que el actual huésped de México trata en su ensayo, de fatigosa lectura, deben recogerse algunas que explican la formación del Frente Popular español y el hecho paradójico de que el Comunismo, sin arraigo alguno en la opinión española, netamente minoritario, se haya erigido en árbitro de la España gubernamental.

En Rusia ocurrió lo mismo. El partido socialista, al que Lenin cambió su denominación por la de «partido comunista», representaba escasamente el 1 por 100 de la opinión rusa. Y, sin embargo, logró sus designios. El comunismo sabe que no logrará jamás su adhesión mayoritaria y repugna sin perjuicio de utilizarlos en su provecho, los caminos de la democracia. Para ello, para sus designios, la astucia y la audacia y un desprecio de la sinceridad, una capacidad de ficción sin precedentes, son—según sus adversarios—sus armas de todos los días.

Reproduzcamos las palabras del «camarada» Trotzky:

«Las causas de la aparición del Frente Popular español y de su mecánica interior, son absolutamente claras. La tarea de los jefes jubilados del ala izquierda de la burguesía consistía en detener la revolución de las masas y en recobrar la confianza perdida de los explotadores: «¿Para qué os hace falta Franco, si nosotros los republicanos, podemos hacer lo mismo?» Los intereses de Azaña y de Companys coincidían plenamente en este punto central con los intereses de Stalin, para el que era preciso ganar la confianza de la burguesía francesa e inglesa, mostrando así que era capaz de proteger el «orden» contra la «anarquía». Azaña y Companys eran necesarios a Stalin como pantalla frente a los obreros: Stalin es, evidentemente, partidario del socialismo, pero no puede rechazar la burguesía republicana. Stalin era necesario a Azaña y a Companys como verdugo experimentado con autoridad revolucionaria.

«Llegamos aquí a la clave de la solución del enigma: ¿cómo y por qué el partido «comunista» español, insignificante en su número y por el nivel de su dirección, ha sido capaz de concentrar en sus manos todas las palancas del poder, a pesar de la presencia de organizaciones socialistas y anarquistas incomparablemente más poderosas? La explicación común, la de que los stanilistas han permutado simplemente el poder por las armas soviéticas es demasiado superficial. En pago de las armas, Moscú ha recibido el oro español. Según las leyes del mercado capitalista, ello es suficiente ¿Cómo, pues, Stalin, ha conseguido también recibir, en este trato, el poder? A esto se acostumbra a responder: elevando su autoridad a los ojos de las masas por los suministros militares, el Gobierno soviético ha impuesto como condición para su colaboración, la adopción de medidas decisivas contra los revolucionarios y ha descartado así de la ruta a los adversarios peligrosos. A despecho de la «autoridad» creada por los suministros soviéticos, el partido comunista español ha permanecido siendo una pequeña minoría y sólo ha hallado en los obreros un odio siempre creciente.

«Es sólo desde este punto de vista más vasto desde el que aparece claro para nosotros la paciencia de ángel de que han dado prueba ante los representantes de la G. P. U. los campeones del derecho y de la verdad, como Azaña, Negrín, Companys, Largo Caballero, García Oliver y otros... Si ellos, como dicen, no han podido escoger, no es en modo alguno porque no pudieron pagar los aviones y los tanques más que con las cabezas de los revolucionarios sino porque les era imposible realizar su propio programa «puramente democrático», es decir, antisocialista, por medios distintos del terror».

Prescindamos de ir anotando punto por punto el texto del señor Trotzky. En unas líneas objetivas como las nuestras, no vale la pena discutir calificativos como el de campeones del derecho otorgados en bloque a los señores Azaña, Negrín, Companys y García Oliver. Acaso en las palabras del compañero de Lenin se esconda la ironía. ¡Pero cuesta tanto descubrirla en un texto ruso!

Lo importante para el lector imparcial, es recoger confesiones, afirmaciones como las siguientes:

a).—El comunismo es minoritario en España.

b).—Sigue siéndolo a pesar de la ayuda rusa.

c).—España sirve a Stalin como palanca para otras agresiones, para otras simulaciones en Occidente.

d).—Stalin sirve a los rojos como verdugo autorizado.

e).—La democracia y el socialismo son posiciones antitéticas incompatibles.

Esta última afirmación en labios de quien se titula vestal del leninismo, del marxismo puro, es sumamente interesante.

¿La lucha de clases es incompatibles, pues, con la igualdad ciudadana de las democracias? ¿El socialismo es realmente el enemigo de las democracias, por razón de su propia esencia?

Guardémonos de responder en una simple nota expositiva, a estas delicadas cuestiones, sobre todo—como en el caso que nos ocupa—cuando el problema **social** se merida y se confunde con el problema **político**. Por lo mismo, conociendo la ideología y el apasionamiento de Trotzky, el apóstol intransigente de la Revoluproblema **social** se marida y se conreservas su «última advertencia» sobre «La Lección de España».

C. D. M.

París, Febrero de 1938.

AMENAZA UN MINISTRO A CHECOESLOVAQUIA SI ALLI ATACAN A LOS ALEMANES

PRAGA, Checoeslovaquia, febrero 22. (AP).—Alarma e indignación se produjo hoy en el Parlamento checoeslovaco cuando un diputado del Sudeten alemán, diciendo que la República estaba persiguiéndolos, pero que estaban dispuestos a aceptar las consecuencias.

El diputado que hizo esta acusación fué Gustav May, representante de la minoría alemana incluída en las fronteras de Checoeslovaquia cuando la república se creó a la terminación de la guerra.

«Estamos enfermos y cansados de ser tratados como meros objetos de la política del estado», declaró May. «Siga la persecución, si queréis, que al fin tendréis que arrepentiros».

ALEMANIA CREE QUE CHAMBERLAIN NO PERMITIRA QUE CHECOESLOVAQUIA SEA OBSTACULO A LA BUENA ARMONIA

Hitler se cree libre para ejercer presión sobre un estado en el que hay 3 millones y medio de alemanes

Por lo menos el ochenta por ciento de los alemanes que residen en Checoeslovaquia son nazis, creyéndose que es mayor aún el porcentaje de los que se hallan en Bohemia

BERLIN, febrero 22. (AP.) — Los nazis esperan que al arreglo de las diferencias anglo-italianas seguirá un acuerdo anglo-alemán que contribuirá grandemente a la pacificación de Europa.

Créese que el Primer Ministro Neville Chamberlain no permitirá que Checoeslavia, hacia donde se vuelven las miradas de Hitler, sea un obstáculo a tal acuerdo.

De esta manera Alemania se considera libre para seguir haciendo presión sobre uno de los estados que nació después de la guerra mundial y en el cual hay 3,500,000 alemanes.

Por lo menos el 80 por ciento de los alemanes de Checoeslavia son nazis, teniéndose entendido que aun es mayor el porcentaje en Bohemia, parte de Checoeslavia que limita por tres lados con Alemania.

En Bohemia hay 2.175,000 alemanes, o sea el 33 por ciento de la población.

Los nazis confían en que para cuando el Canciller Hitler visite al Primer Ministro Benito Mussolini en Roma el mes de mayo próximo, los alemanes del Sudeten de Checoeslavia tendrán la misma relación con Alemania que Austria y la Ciudad Libre de Danzig.

Creen también que Alemania volverá a poseer las colonias que perdió como resultado de la guerra mundial.

Chamberlain, en su deseo de terminar las diferencias anglo-italianas, actúa a juicio de los alemanes de acuerdo con el plan que Hitler y Mussolini aprobaron para la pacificación de Europa, cuando conferenciaron en el mes de septiembre en Berlín.

La piedra fundamental de ese plan es un arreglo amistoso con la Gran Bretaña, primeramente por una de las naciones del «eje», y, por la otra, después.

El eco que ha tenido el discurso pronunciado el domingo por Hitler en el Reichstag, junto con la dimisión de Anthony Eden del cargo de secretario de Relaciones Exteriores de la Gran Bretaña, ha llenado los corazones nazis con una confianza que no tiene precedentes.

Los editoriales de los periódicos reflejan este sentimiento y hasta el hombre de la calle cree que el discurso de Hitler fué el causante de la caída de Eden.

La atención alemana se encuentra concentrada ahora en Checoeslovaquia y se tiene entendido que ese país está haciendo concesiones.

Una de ellas es el concierto sinfónico que se dará el jueves en Berlín con asistencia del ministro de Checoeslovaquia en Alemania como auspiciador del mismo, el que se da a beneficio de la organización de auxilio de invierno para los alemanes del Sudeten.

Los nazis dicen que Bohemia será algún día parte del Reich. Agregan que no será necesario emplear fuerzas armadas para librar a los alemanes de Bohemia del yugo de Checoeslavia.

Los alemanes de Bohemia viven principalmente de la agricultura y de la ganadería, del turismo y los ingresos del famoso Spas.

El partido sudetén alemán obtuvo en las eleciones parlamentarias de 1935 unos 1.250,000 votos y el 44 por ciento de los escaños en la Cámara de Representantes así como el 23 por ciento de los escaños en el Senado de Checoeslavia.

Los comentaristas de las cosas de Alemania tienen ahora un nuevo tema para sus conjeturas con motivo del viaje del mariscal Hermann Wilhelm Goering, nazi número 2, a Polonia.

Un comunicado dice que Goering fué al Este con el fin de atender una invitación del Presidente Ignace Moscicki de Polonia «para que fuera a cazar a los bosques del estado en Bialowiecza».

Se recuerda que el mariscal pensaba ir de caza a Polonia en los primeros días de Febrero, durante la visita que hizo a ésta el almirante Nicolas Horthy, Regente de Hungría.

La crisis causada por la renuncia del mariscal Werner von Blomberg y la reorganización militar y política del país fué causa de que se aplazara el viaje.

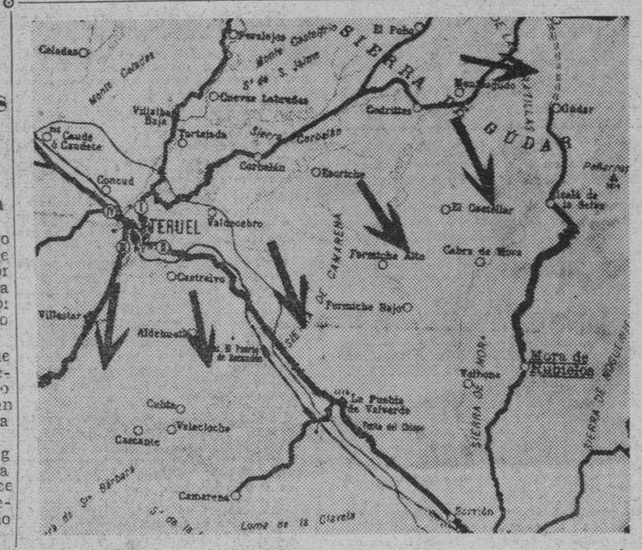

Las últimas noticias recibidas señalan en franca fuga o prudente retirada los restos de los aguerridos batallones que, sin instrucción militar, le enviaron al más mal encarado de los comandantes de milicias: «El Campesino». La ruta de Teruel a la Puebla de Valverde, pasando por Puerto de Escandón, es la tabla de salvación de los infelices que, engañados unos y con el cerebro envenenado los demás, han sido carne de cañón en esta ya célebre Batalla de Teruel. La distancia de Teruel a la Puebla es de 23 kilómetros; a partir de este pueblo, Sagunto se encuentra a 99 kilómetros de distancia

La moción de censura en contra de la decisión del Primer Ministro fué rechazada por 330 votos contra 168

Defendiéndose de los ataques de la oposición, Chamberlain dijo que es preciso buscar la paz en los campos armados de Mussolini e Hitler, evitando la terrible cuestión bélica

LONDRES, febrero 22. (AP)—Una ruidosa mayoría conservadora dió esta noche al primer ministro Neville Chamberlain una completa victoria en la Cámara de los Comunes, aprobando sin reservas la política exterior preconizada por el jefe del Gabinete, consistente en la reconciliación con Alemania e Italia, contra la teoría de Eden, el ministro de Estado dimitente.

Por 330 contra 168 votos, la Cámara de los Comunes rechazó la moción de censura contra la decisión del primer ministro.

Defendiéndose contra los ataques de la oposición. Chamberlain dijo en la Cámara de los Comunes que es su deber buscar la paz en los campos armados de Hitler y Mussolini, evitando así la «terrible cuestión» de la guerra. Rechazó la idea de la Liga de las Naciones de combatir la agresión con la fuerza.

El efecto de la nueva política sobre los Estados Unidos fué objeto de debate en distintas ocasiones por parte de los miembros de la oposición y el ex primer ministro Lloyd George acusó a Chamberlain de haber retenido en su poder el telegrama italiano hasta que Eden presentó la renuncia.

Athur Greenwood, vicepresidente del partido laborista, quien presentó el voto de censura, declaró que el reconocimiento de la conquista de Etiopía por Italia «pondría al descubierto al Presidente de los Estados Unidos, forzándole a seguir una política de aislamiento».

Winston Churchill ex ministro del Gabinete, dijo que los acontecimientos de los últimos días han producido en Estados Unidos una gran confusión. Millones de personas que son nuestros enemigos cuentan ahora con medios para burlarse de la sinceridad del idealismo británico.

Lloyd George, líder liberal de la oposición, acusó a Chamberlain de «no haberse tomado la molestia» de obtener un telegrama italiano no aceptando la fórmula británica para la retirada de los voluntarios extranjeros de España hasta después que Eden renunció.

Blanco de ira, el primer ministro se sentó en uno de los escaños del frente mientras Lloyd George gritaba:

«Jamás he conocido conducta igual Es casi increíble».

Chamberlain desmintió rotundamente que hubiera cometido nada censurable e insistió en que se había enterado del contenido del telegrama por un amigo del Embajador italiano Dino Grandi el domingo.

Dijo que así lo había manifestado al Gabinete, pero que el telegrama no estuvo en sus manos hasta el lunes.

Eden tomó parte en el debate de hoy, levantándose a declarar que hasta el momento de su dimisión «no había recibido noticia oficial del gobierno italiano en el sentido en que acababa de hablar el jefe del gobierno».

Los miembros laboristas le aplaudieron cuando agregó que de todas maneras su decisión hubiera sido la misma.

Lloyd George hizo que la disputa llegara a un punto culminante declarando: «Hemos sido derrotados por los dictadores».

El primer ministro Chamberlain había repudiado con anterioridad la teoría de las sanciones por parte de la Liga de las Naciones, calificándolo de vergonzoso.

«No debemos tratar de engañarnos y aún menos tratar de engañar a las naciones pequeñas y débiles, haciéndoles ver que serán protegidas por la Liga de las Naciones contra la agresión», dijo Chamberlain.

«Estamos seguros todos que la Liga no puede proteger a las naciones débiles.

«Si la Liga dejara aun lado las vergüenzas que todo el mundo ve y se presentara con una declaración acerca de lo que está dispuesta a hacer, su fuerza moral ante la opinión pública se multiplicaría inmediatamente».

Defendió su propósito de negociar una inteligencia con Italia diciendo que si no se realiza «nos encontraremos siempre ante la terrible interrogante de la guerra».

Prometió someter cualquier arreglo con Italia y la Liga de las Naciones y agregó que esta tenía aun valiosos trabajos que hacer.

«Espera que la opinión pública no se dejará arrebatar por los nervios y que el país comprenderá la necesidad de disciplina y unión.»

En respuesta a los miembros comunistas de la comisión, quienes expresaron el temor de que lo hecho por Chamberlain signifique la conclusión de un acuerdo contra Francia, Gran Bretaña, Alemania e Italia—dejando a Rusia en el refrigerador—Delbós declaró que «tenía entendido» que cualquier acuerdo quedaría «abierto a todas las naciones.»

El gabinete, alarmado por el abrupto cambio que se ha operado en la política exterior de la Gran Bretaña así como por la creciente influencia de la Alemania nazi en la Europa central, aprobó un plan de cinco años para reforzar el cuerpo de aviación militar y la marina de guerra.

Los ministros votaron un proyecto de ley que será sometido al Parlamento por el ministro de la Guerra Eduard Daladier, pidiendo un crédito de 12,000 millones de francos para nuevos barcos de guerra y más aviones de combate.

Este enorme fondo de armamentos, que será suplementario del presupuesto ordinario de defensa, que asciende a 22,000 millones de francos, se obtendrá por medio de emprestitos. Se trata de un fondo independiente que será administrado por una comisión presidida por Daladier.

Después que el Parlamento apruebe ese crédito, el gobierno pondrá en marcha los emprestitos comenzando con uno de 2,000 millones de francos.

A la aviación militar se darán 1,200 millones de francos para que comience la construcción de 1,000 aeroplanos.

A la marina de guerra se entregarán 800 millones de francos para que ponga las quillas de dos acorazados de 35,000 toneladas.

La creación de este fondo independiente se basa en la creencia del ministro de Defensa nacional que los empréstito son más fáciles de obtener en Francia cuando los franceses están seguros de que el dinero va a dedicarse a la defensa y no a otro uso como ha ocurrido frecuentemente.

De los 12,000 millones de francos, la marina recibirá 6,000 millones en los cinco años del plan.

Un miembro del ministro de Marina dijo que el dinero se utilizará en poner la quilla a cuatro acorazados más de 35,000 toneladas cada uno, con los dos en construcción y los dos que comenzarán a construirse este año.

Las comisiones de Hacienda, Aire, Guerra, Marina y Colonias del Senado se reunirán mañana para comenzar una serie de conferencias conjuntas secretas para estudiar la defensa nacional.

Bajo la presidencia de Joseph Caillaux, las comisiones escucharan a Camille Chautemps, a Daladier, al ministro del Aire Guy Lachambre y al ministro de Hacienda Paul Marchandeau.

Otro paso importante para reforzar la defensa nacional se tomó hoy cuando el gabinete aprobó la reorganización del Consejo Superior del Aire nombrando al general Víctor Guimmelin Jefe del Estado Mayor de la aviación militar.

El general Guimmelin, notable oficial de aviación de la guerra mundial, tiene 52 años de edad y a él se deben casi todos los progresos de la aviación colonial francesa.

Mientras tanto, el departamento de Estado reveló que los miembros del Gabinete propondrán una conferencia con la Gran Bretaña con el fin de buscar una acción común encaminada al establecimiento de relaciones más amistosa con Alemania e Italia.

El gabinete estudió la situación internacional, que ha entrado en una fase crítica a causa del acercamiento austro-alemán.

Se tiene entendido que el ministro de Estado Ivon Delbós se reunió con distintos miembros del Parlamento antes del Consejo de hoy y les manifestó su deseo de dimitir. Agregó que «la renuncia sería útil si el resto del gabinete hiciera otro tanto.»

Esta sugestión se basa en la creencia de que las relaciones exteriores de Francia, al objeto de hacer frente a la nueva situación creada por el cambio de política de Inglaterra, podrían mejorar si se formara un nuevo gobierno que tuviera en su seno elementos más moderados del centro y de la derecha en vez de los radicales socialistas del gabinete presente.

Delbós, según se dice, parece dispuesto a imitar a Eden, abandonando el ministerio de Estado para permitir que Francia coordine su política mejor con la de Gran Bretaña.

Por otra parte se tiene entendido que Chautemps trata de aumentar el gobierno, dando carteras a más elementos conservadores.

FRANCIA TENDRA QUE IR AL AISLAMIENTO, O SEGUIR UNA POLITICA PARALELA A LA INGLESA, DICE EL MINISTRO DELBOS

El secretario Ickes dice que a las naciones democráticas corresponde probar la bondad de este sistema

Aunque se había anunciado que en su discurso atacaría el monopolio de las industrias habló poco de ese asunto dedicando su oración a atacar al Fascismo y Comunismo

WASHINGTON, febrero 22. AP.—Corresponde demostrar a las naciones democráticas que la democracia ofrece mayor seguridad económica que el fascismo o el bolshevismo, dijo hoy el secretario del Interior Harold Ickes en un discurso que se trasmitió por radio a la mayor parte del imperio británico.

«La comunidad de intereses que existe entre la Gran Bretaña y los Estados Unidos, así como entre otros pueblos que creen en la democracia, debe reforzarse», dijo.

El Secretario, que habló con el carácter de ciudadano, no como representante del gobierno, inauguró una serie de transmisiones por radio desde los Estados Unidos a la Gran Bretaña, organizada por la British Broadcasting Company.

Aunque se anunció que Ickes se proponía repetir sus ataques contra el control monopolístico de la industria, hizo pocas manifestaciones a ese respecto, y ellas en relación con la promesa hecha por las democracias del mundo de mantenerse alejadas del fascismo y del comunismo.

«El totalitarismo, sea de la derecha o de la izquierda, es extraño al espíritu que domina a las democracias de habla inglesa del mundo» dijo. «El totalitarismo subvierte los ideales sobre los cuales se asientan nuestras democracias».

Continuó diciendo que los Estados Unidos han escapado a la dictadura de la riqueza concentrada, pero que está amenazada todavía por los «realistas económicos.» agregó:

«Cuando la depresión económica nos castigó en 1929 había hombres que suspiraban por una dictadura y que estaban dispuestos a aceptar la forma fascista de gobierno. Eran los que poseían riqueza y poder económico y prestigio social, los que estaban dispuestos a sacrificar las libertades de los Estados Unidos al objeto de alcanzar un poco más de riqueza y de poder.»

Ickes dijo que el principio democrático tiene que luchar como nunca antes para mantenerse.

«En todas partes del mundo está sitiado por dos enemigos fanáticos que tienen el propósito de conquistar lo a toda costa», agregó. «La democracia no puede vivir en el mismo país con el fascismo o el comunismo. La democracia es la antítesis de esos dos objecionables sistemas de gobierno.

Aseguró que los países fascistas se están acercando y añadió:

«Corresponde a los Estados Unidos y a las demás naciones democráticas demostrar que una forma democrática de gobierno es la más alta libertad política así como la mayor seguridad económica.

Dijo ante la Cámara el Ministro de Estado, que Francia tratará de hacer amistad con Italia condicionalmente

Las condiciones que Francia exige son que la Liga haga el reconocimiento de la conquista etiópica antes que ella y que Italia retirará los voluntarios que tiene en España

PARIS, febrero 22. (AP.) — El ministro de Estado Ivon Delbós indicó esta noche que el gobierno francés se halla ante el dilema de escoger entre el aislamiento en Europa o adoptar una política paralela a la de Inglaterra, siendo posible que entable negociaciones con Italia.

Delbós, en el discurso que pronunció ante la Comisión de Relaciones Exteriores de la Cámara de los Diputados después que el gobierno había aprobado un plan de cinco años para vigorizar las defensas nacionales, dijo que el gobierno tratará de gestionar su reconciliación con Italia a base de estas dos condiciones:

Primera: Que la Liga de las Naciones debe reconocer la soberanía de Italia en Etiopía antes de que Francia lo haga.

Segunda: Que Italia retire sus tropas voluntarias de España.

Vinen a ser estas condiciones las mismas que especificó el Primer Ministro Chamberlain para la reconciliación anglo-italiana.

Un comunicado de la Comisión de Asuntos Exteriores dice que Delbos manifestó que la solidaridad franco-inglesa debe continuar tan íntima y con la misma confianza que en el pasado.

Al mismo tiempo Delbós dió seguridades a los elementos del ala izquierda en el sentido de que el «gobierno, fiel a nuestras alianzas y al convenio de la Liga, no reunciará en forma alguna a la faena de restaurar la seguridad colectiva.»

«Espera que la opinión pública no se dejará arrebatar por los nervios y que el país comprenderá la necesidad de disciplina y unión.»

En respuesta a los miembros comunistas de la comisión, quienes expresaron el temor de que lo hecho por Chamberlain signifique la conclusión de un acuerdo contra Francia, Gran Bretaña, Alemania e Italia—dejando a Rusia en el refrigerador—Delbós declaró que «tenía entendido» que cualquier acuerdo quedaría «abierto a todas las naciones.»

El gabinete, alarmado por el abrupto cambio que se ha operado en la política exterior de la Gran Bretaña así como por la creciente influencia de la Alemania nazi en la Europa central, aprobó un plan de cinco años para reforzar el cuerpo de aviación militar y la marina de guerra.

Los ministros votaron un proyecto de ley que será sometido al Parlamento por el ministro de la Guerra Eduard Daladier, pidiendo un crédito de 12,000 millones de francos para nuevos barcos de guerra y más aviones de combate.

Este enorme fondo de armamentos, que será suplementario del presupuesto ordinario de defensa, que asciende a 22,000 millones de francos, se obtendrá por medio de emprestitos. Se trata de un fondo independiente que será administrado por una comisión presidida por Daladier.

Después que el Parlamento apruebe ese crédito, el gobierno pondrá en marcha los emprestitos comenzando con uno de 2,000 millones de francos.

A la aviación militar se darán 1,200 millones de francos para que comience la construcción de 1,000 aeroplanos.

A la marina de guerra se entregarán 800 millones de francos para que ponga las quillas de dos acorazados de 35,000 toneladas.

La creación de este fondo independiente se basa en la creencia del ministro de Defensa nacional que los empréstito son más fáciles de obtener en Francia cuando los franceses están seguros de que el dinero va a dedicarse a la defensa y no a otro uso como ha ocurrido frecuentemente.

De los 12,000 millones de francos, la marina recibirá 6,000 millones en los cinco años del plan.

Un miembro del ministro de Marina dijo que el dinero se utilizará en poner la quilla a cuatro acorazados más de 35,000 toneladas cada uno, con los dos en construcción y los dos que comenzarán a construirse este año.

Las comisiones de Hacienda, Aire, Guerra, Marina y Colonias del Senado se reunirán mañana para comenzar una serie de conferencias conjuntas secretas para estudiar la defensa nacional.

Bajo la presidencia de Joseph Caillaux, las comisiones escucharan a Camille Chautemps, a Daladier, al ministro del Aire Guy Lachambre y al ministro de Hacienda Paul Marchandeau.

Otro paso importante para reforzar la defensa nacional se tomó hoy cuando el gabinete aprobó la reorganización del Consejo Superior del Aire nombrando al general Víctor Guimmelin Jefe del Estado Mayor de la aviación militar.

El general Guimmelin, notable oficial de aviación de la guerra mundial, tiene 52 años de edad y a él se deben casi todos los progresos de la aviación colonial francesa.

Mientras tanto, el departamento de Estado reveló que los miembros del Gabinete propondrán una conferencia con la Gran Bretaña con el fin de buscar una acción común encaminada al establecimiento de relaciones más amistosa con Alemania e Italia.

El gabinete estudió la situación internacional, que ha entrado en una fase crítica a causa del acercamiento austro-alemán.

Se tiene entendido que el ministro de Estado Ivon Delbós se reunió con distintos miembros del Parlamento antes del Consejo de hoy y les manifestó su deseo de dimitir. Agregó que «la renuncia sería útil si el resto del gabinete hiciera otro tanto.»

Esta sugestión se basa en la creencia de que las relaciones exteriores de Francia, al objeto de hacer frente a la nueva situación creada por el cambio de política de Inglaterra, podrían mejorar si se formara un nuevo gobierno que tuviera en su seno elementos más moderados del centro y de la derecha en vez de los radicales socialistas del gabinete presente.

Delbós, según se dice, parece dispuesto a imitar a Eden, abandonando el ministerio de Estado para permitir que Francia coordine su política mejor con la de Gran Bretaña.

Por otra parte se tiene entendido que Chautemps trata de aumentar el gobierno, dando carteras a más elementos conservadores.

Las columnas japonesas que avanzan hacia el ferrocarril de Lunghai han realizado progresos muy importantes

Al mismo tiempo una flotilla nipona que avanza por el río Yangtze, llevó la punta de lanza en ese frente hasta un punto situado a treinta millas de la capital de Anhwei

SHANGHAI, febrero 23. (Miércoles). Las columnas japonesas que avanzan por el sur hacia el ferrocarril Lunghai realizaron hoy importantes ganancias en las extremidades oriental y occidental del frente de batalla.

En la provincia de Honan, en la extremidad occidental del frente, una columna avanzó hacia el sur desde Sinsiang y ocupó a Wuchih y Hwaiko, a 50 millas al nordeste de Loyang y a sólo unas pocas millas al Norte de Río Amarillo.

Créese que los japoneses tienen el propósito de cruzar el río por el histórico lado de Menghsien, que los chinos han estado usando desde hace más de dos mil años al objeto de atacar la línea de Longhai por Loyang.

Otras tropas han llegado al río por el Este, frente a Kaifeng, pero se encuentran en la margen sur sin poder cruzarlo a causa de la resistencia de los chinos.

Los aeroplanos japoneses reconocieron a Loyang y bombardearon las concentraciones chinas en Kunchsien Varios ingleses recibieron heridas en las ciudades mineras de Tsiatso y Liho, al Norte del Río Amarillo, durante un bombardeo japonés que precedió a la toma de ambas ciudades.

Las tropas japonesas también avanzaron hacia el sudeste desde Tsining, ciudad canal de la provincia de Shantung, donde estuvieron combatiendo con los chinos durante hace cinco semanas.

Se dice que los japoneses han tomado a Kiansiang a 15 millas al Oeste de Tsining y que avanzan a lo largo de la carretera hacia Kuyer y Hotsen con la intención de atacar a Lunghai por Lanfeng, a 25 millas al Este de Kaifeng.

Estas tropas son parte de la columna que había estado tratando de avanzar por el ferrocarril Tsinan-Pucao directamente hacia Suchao, donde el ferrocarril se une con el de Lunghai.

Mientras tanto una flotilla nipona avanzó por el río Yangtze llevando la punta de lanza del avance japonés en ese frente hasta un punto situado a 30 millas de Anking, capital de la provincia de Anhwei.

Este avance, que se realizó a pesar del intenso fuego de ametralladoras de los chinos, que desde ambas márgenes del río enfilaban sus armas, ha colocado a los japoneses a unas 65 millas de Wuhu, aguas arriba del Yangtzé.

Un representante de la armada japonesa en Shanghai anunció que el vapor «Anovathi» de bandera griega ha sido detenido hasta tanto se investigue la forma en que cambió su abanderamiento chino por el griego. Las tropas japonesas embarcaron en el buque frente a Wenchow el 14 de este mes y lo escoltaron hasta Shanghai.

Paul Yannoulatos, propietario del barco y cónsul interino de Grecia, protestó ante los japoneses.

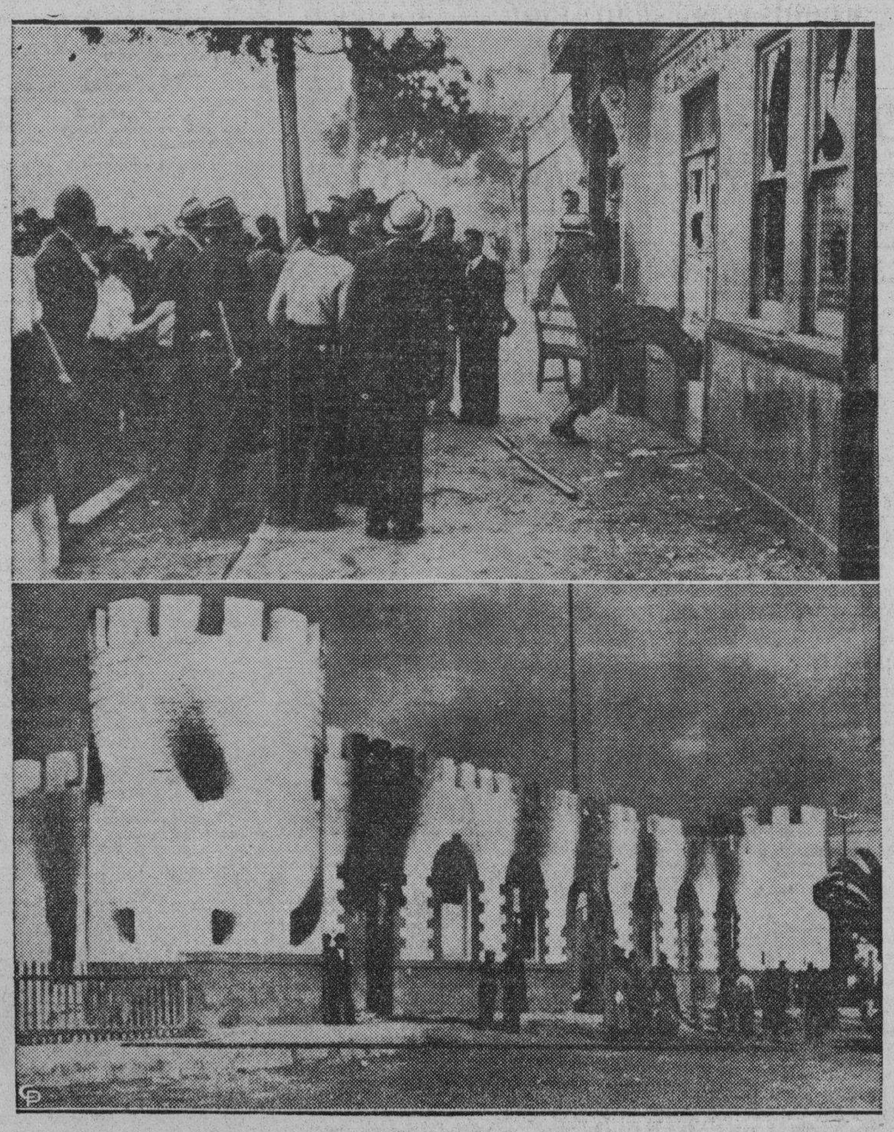

Dos escenas de los motines que se registraron recientemente en Tiajuana, México, donde el pueblo indignado trataba de linchar a un soldado del Ejército Federal que había dado muerte a una niña de ocho años. Arriba, la muchedumbre tratando de abrir las puertas del edificio federal, y abajo, una vista exterior de la cárcel, que fué incendiada por las turbas. Seis personas resultaron heridas en los motines ocurridos.

SE INCENDIO UN AVION ALEMAN

VERSALLES, febrero 22. (AP).—Un avión correo alemán cayó envuelto en llamas en la granja de Chatenay, cerca de Montmorency, al norte de París.

El avión, que iba a aterrizar en el aeródromo de Le Bourget, venía de Colonia y se incendió en el aire, en horas de la madrugada.

COMENTARIOS DE LA GUERRA

22 DE FEBRERO DE 1938

Cayó Teruel en poder de las fuerzas nacionales y al mismo tiempo numerosos milicianos «gobiernistas» quedaron prisioneros de las tropas atacantes.

Lo ocurrido no nos llama la atención ni nos causa sorpresa, porque lo hemos visto venir después del Jarama aquél en que, demostrando de la misma ignorancia de siempre, el mando rojo trató de bajar a la carretera de Teruel a Zaragoza, entre Singra y la Torre la Cárcel. Aquel gesto estaba y fuera de toda lógica, cuando las duras penas se sostenían en el Monsueto y Santa Bárbara, no tenía razón que una torpeza total o una locura que pedía a gritos la camisa de fuerza.

El resultado ya lo hemos visto: retrocedieron en Singra y por ello no bajaron a la carretera, como pudieron realizar el sueño de descender a Santa Eulalia, en donde se encontraba el Cuartel General de Aranda. Y antes de que se repusieran de los trastazos recibidos, Sierra Palomera, aquella arremetida les llegó por la parte norte de la nacionalista que desde Visiedo y Arcente se plantó en Camañas, y se empezó el principio del fin de la Palomera.

Aquel descalabro, que era repetición de otros ya ocurridos, tampoco les sirvió de escarmiento, y cuando empieza esta acometida contra Teruel, la primera fase fué el cruce del Alfambra entre Villalba Baja y Tortajada, la subida a la Sierra de Corbalán y tras de esto el intenso bombardeo de la zona comprendida entre Valdecebro y Caparrota. Al coder Valdecebro, no se necesita un comandante de brigada ni campesino cabo furriel, para comprender que ha llegado la hora de replegarse a las elevaciones de Puerto de Escandón, porque hacerlo hacia la capital provincial, equivale a meterse en la trampa donde van a ser cazados.

Esto lo hemos dicho hace tres días y lo repetimos ayer, al ver que Barcelona nos seguía diciendo que se habían hecho fuertes los defensores de Teruel en el interior de la ciudad, en las mismas horas que de fuente nacionalista nos participaban en forma cronométrica, primero el cruce de la carretera de Teruel a Sagunto, en el kilómetro 4, por las tropas nacionales; una hora después la llegada al kilómetro 2, y, finalmente, al 141 del ferrocarril, que equivale llegar a las orillas del casco antiguo de la población. Ante este desarrollo de la acometida, es indudable que se han desatendido las órdenes recibidas y de ahí el «sálvese el que pueda», con lo cual la fuga de los milicianos ha sido hasta Teruel y el resultado la elevada cifra de prisioneros.

Los cruceros «Baleares», «Canarias» y «Almirante Cervera» se presentaron frente a Sagunto y han bombardeado la costa. Esto lo dicen desde Barcelona y agregan que los aeroplanos «leales» los batieron, les hicieron alejar y hasta creen que han averiado a alguno.

La noticia es una especie de consuelo para andar por casa y en los momentos en que por la carretera de Puerto de Escandón a Sagunto han de bajar a toda velocidad los fugados de Teruel, resulta en extremo chocante que esos aeroplanos, tan necesarios en Teruel y sus alrededores, se encuentren entre Sagunto y la desembocadura del río Palancia perdiendo el tiempo.

Hace tiempo que en Barcelona se teme un desembarco nacionalista entre Nules y Sagunto, procedente de las Baleares. Suponemos el daño que habrá causado en el litoral la presencia de tres unidades nacionalistas en los momentos actuales, pero nos parece que, por el momento, pueden estar tranquilos los «gobiernistas», ya que antes de lanzarse hacia Sagunto (salvo que el ejército rojo se encuentre desmoronado) el Mando nacional ha de procurar enderezar la línea del Bajo Aragón hasta los lugares en donde paró la fuga de los «leales».

Desde Barcelona comunican que la retirada de Teruel ha sido con todo orden, que no se han perdido hombres, que no se olvidó un arma y que la retirada es pura estrategia.

En la Habana, en la tarde de ayer, han ido más allá. Nos han dicho en letra de molde que la fuga de Teruel es una victoria. En Barcelona no ven las cosas con la claridad del trópico.

En el asalto final contra la capital del Bajo Aragón fueron los «marxocos» los que llevaron la voz cantante y víctima de estos soldados ha sido el propio «Campesino», que en coche blindado cayó cerca de Caparrota.

Esta aldea está situada al lado del ya célebre kilómetro 4 de la carretera a Sagunto. Por ello deducimos que mientras los soldados a sus órdenes se replegaban sin orden ni concierto hacia Teruel, el Jefe tomaba dirección contraria y se encaminaba a Puerto de Escandón con el fin de poner a salvo la pelleja.

Los últimos cables, al dar cuenta de la persecución de que son objeto los fugados, sitúan a los nacionalistas a 14 kilómetros más allá de Teruel. Como la distancia que media desde la capital a lo alto del Puerto de Escandón es de 12 kilómetros, por ello deducimos que la persecución continúa y ni en la Puebla de Valverde será posible que los perseguidos logren rehacerse.

Si la persecución, como se da a entender, ha llegado a la Puebla de Valverde, el adelanto hacia Sagunto es de 23 kilómetros escasos y si la orden de persecución señala como límite a Mora de Rubielos, entonces hay que pensar que lo que está buscando el Mando nacional, es hacer otro bolsón como los que ya se han dado en esta cruzada. Esta nueva bolsa puede tener por límite la ruta a Sagunto, en Mora de Rubielos y por la zona norte, la ruta de Mora de Rubielos a la propia Aliaga, que se encuentra amenazada por los nacionales que desde hace días están en frente de San Justo o cota 1.1[illegible] que lo mismo amenaza a Montalbán que a su vecina Aliaga.

El desastre ha sido grande, pero aún falta el resto, porque la película parece que seguirá por la carretera. En el mar, algún intruso que cruza la costa ha recibido su rasguño.

El Alférez de Complemento.

El representante Hamilton Fish, que compareció ante la Comisión de Asuntos Navales de la Cámara para combatir el proyecto de expansión de la Marina de Guerra americana y dijo que no fueron el Japón ni los Estados Unidos e Inglaterra los que rompieron la conferencia de armamentos de 1936, en la cual los japoneses pedían la paridad. «¿Por qué no podemos conceder la paridad al Japón a menos de que nos propongamos tomar a nuestro cargo la policía del mundo?», preguntó Fish

ARRESTO DE NAZIS EN RUMANIA

BUDAPEST, Febrero 22. (AP).—La policía arrestó hoy a 52 nazis, incluyendo a los presuntos líderes nacional-socialistas ex-Mayor Francis Szalasi y Conde Luis Szechenyi.

Hasta ahora se ignora cuáles son las acusaciones que pesan sobre los detenidos, los que fueron arrestados anoche, cuando la policía practicó súbitamente un «raid» en las oficinas centrales del partido nazi.

Los periódicos no comentaron esa noticia, pero se tiene entendido que el gobierno húngaro perseguirá activamente a los elementos nazis, en vista de los sucesos de Austria.

Numerosos miembros del partido nazi fueron condenados el domingo pasado al pago de crecidas multas por haberse reunido en sesiones secretas.

RODEADO UN EJERCITO CHINO

TOKIO, febrero 22 (Havas).—La agencia «Domei» informa que las columnas salid

SUPLEMENTO DIARIO EN ROTOGRABADO

DIARIO DE LA MARINA

LA HABANA, MIERCOLES, 23 DE FEBRERO DE 1938

ACTUALIDAD NACIONAL E INTERNACIONAL

HEMEROTECA NACIONAL DE CUBA

LOS FALANGISTAS españoles visitan Lisboa.—De magno puede calificarse el recibimiento que les hicieron en Portugal a los falangistas que de Vigo, Sevilla, Badajoz y Valladolid visitaron a Lisboa con motivo del desafío de foot ball Portugal-España. Las autoridades y el pueblo aplaudieron con gran entusiasmo a los valientes defensores de España, que fueron huéspedes de honor de la Legión Portuguesa (entidad similar a Falange). En esta foto se ve cuando el señor Jesús Suevos, Jefe Provincial de Galicia de Falange Española, colocaba un ramo de flores naturales con los colores de España en el zócalo del monumento que en la principal arteria de Lisboa (la Avenida de la Libertad) se alza en memoria de los soldados portugueses caídos durante la Guerra 1914-18 (Foto Amer.)

AGUSTIN PARLA, huésped de la Legión Portuguesa.—Agustín Parlá aparece en esta foto delante del cuartel general de la Legión Portuguesa, donde se le ofreció «un copo de honra», brindándose fervorosamente por Cuba y Portugal. (Foto Amer.)

LA DESPEDIDA de los Falangistas Españoles.—Agustín Parlá aparece entre los Jefes de la Falange Española, quienes se reunieron en diversos actos, efectuados en su honor. (Foto Amer.)

UNA BODA del gran mundo.—En la Iglesia Parroquial del Vedado contrajeron matrimonio la encantadora Hortensia Scull y Rivero—sobrina de nuestro Director—, con el caballeroso y distinguido joven Samuelín Tolón y Dolz. Al acto religioso concurrió una nutrida representación de nuestro gran mundo que llenaba el bello templo—adornado expresamente para el acontecimiento—; y en esta foto, aparece la bellísima novia llevada galantemente por el padrino, Sr. José René Morales, Ministro de Cuba en París, cuando penetraba en la Iglesia, antes de la brillante ceremonia. (F. D.)

MR. HARRY E. Henneman, Vicepresidente de The National City Bank of New York, llegó, en la mañana de ayer, a la Habana. Aparece rodeado de los señores Leopoldo Casas, Supervisor del Banco en Cuba, J. C. Suárez, C. González Jr., y E. Domínguez. (Foto D. M.)

EN EL ASILO de Dementes de Mazorra, se han llevado a cabo importantes obras que fueron inspeccionadas por el coronel Batista, Jefe del Ejército Constitucional. En las tres fotos que publicamos se ve: el magnífico matadero que se acaba de construir, y dos aspectos de la visita del coronel Batista al Asilo. (Fotos D. M.)

M.E.C.D. 2016

«Lily», óleo, por Luis Alberú

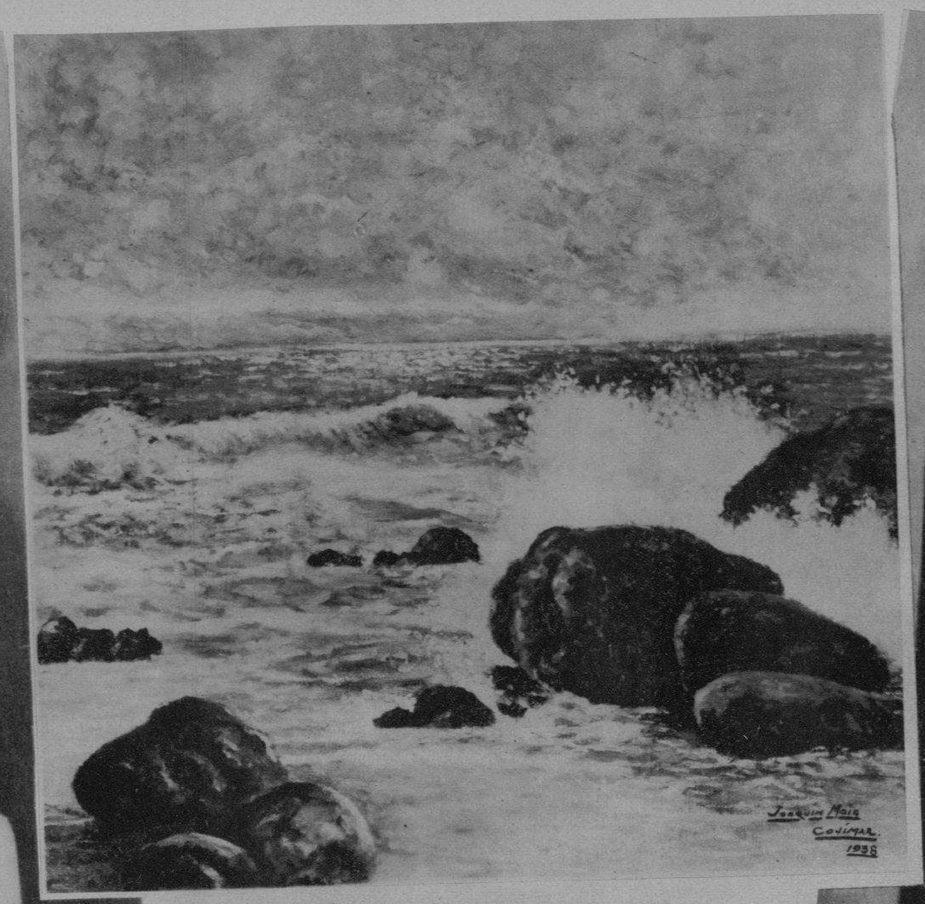

«Marejada», óleo, por Joaquín Maig. (Cojímar)

«Georgina», óleo, por Luisa Fernández Morell

«Tarde desde una orilla», óleo, por Roberto Vázquez

«Sabina», yeso, por Raquel Rosell

«Claro del bosque», óleo, por Domingo Ramos

«Figura», óleo, por José Rovira Soler

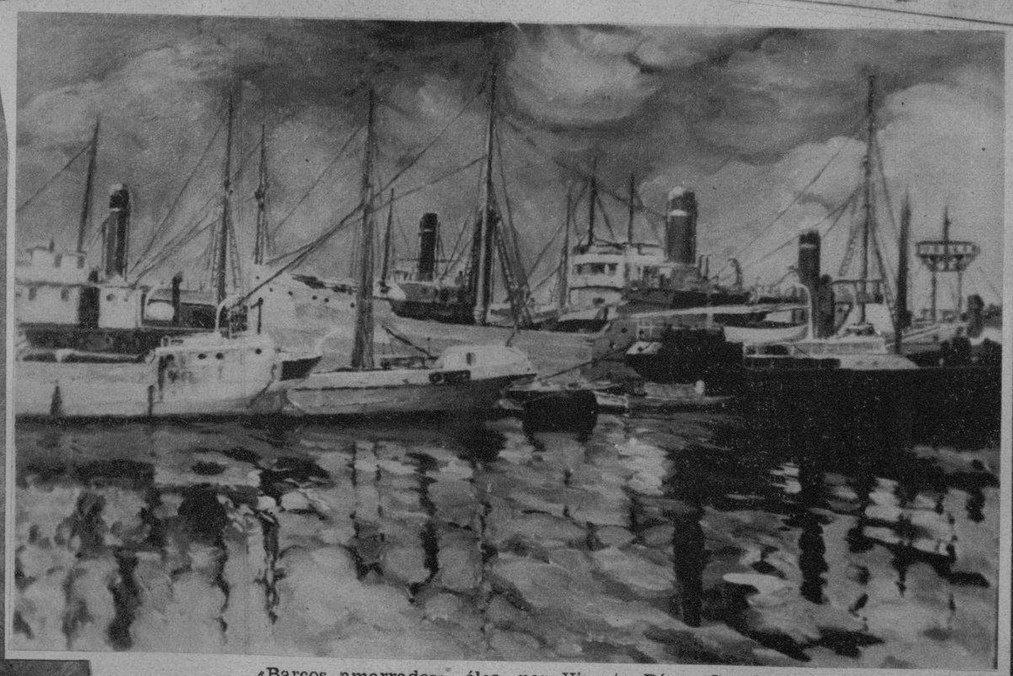

«Barcos amarrados», óleo, por Vicente Pérez García

EL XX SALON DE BELLAS ARTES

AYER TUVO LUGAR EN EL CIRCULO DE BELLAS ARTES DE LA HABANA, EL «VERNISAGE» DEL XX SALON DE BELLAS ARTES, AL CUAL CONCURREN NUMEROSOS ARTISTAS NACIONALES. ENTRE LAS OBRAS PRESENTADAS LAS HAY DE POSITIVO VALOR, PERTENECIENTES A NUMEROSOS DE NUESTROS PINTORES CONSAGRADOS, Y MUCHAS OTRAS DE JOVENES QUE SON VERDADERAS PROMESAS PARA EL ARTE NACIONAL.

EN ESTA PAGINA — SIN QUE ELLO IMPLIQUE UNA SELECCION, PUES NO HEMOS PODIDO OBTENER TODAS LAS FOTOS DE LAS OBRAS PRESENTADAS, PARA PODERLA HACER ESCRUPULOSAMENTE — OFRECEMOS ALGUNOS DE LOS CUADROS PRESENTADOS.

«Caperucita», óleo, por Carlos

M.E.C.D. 2016

CINCO RELIQUIAS, CINCO POEMAS

(Por EDUARDO AVILES RAMIREZ)

El hotel de Senz

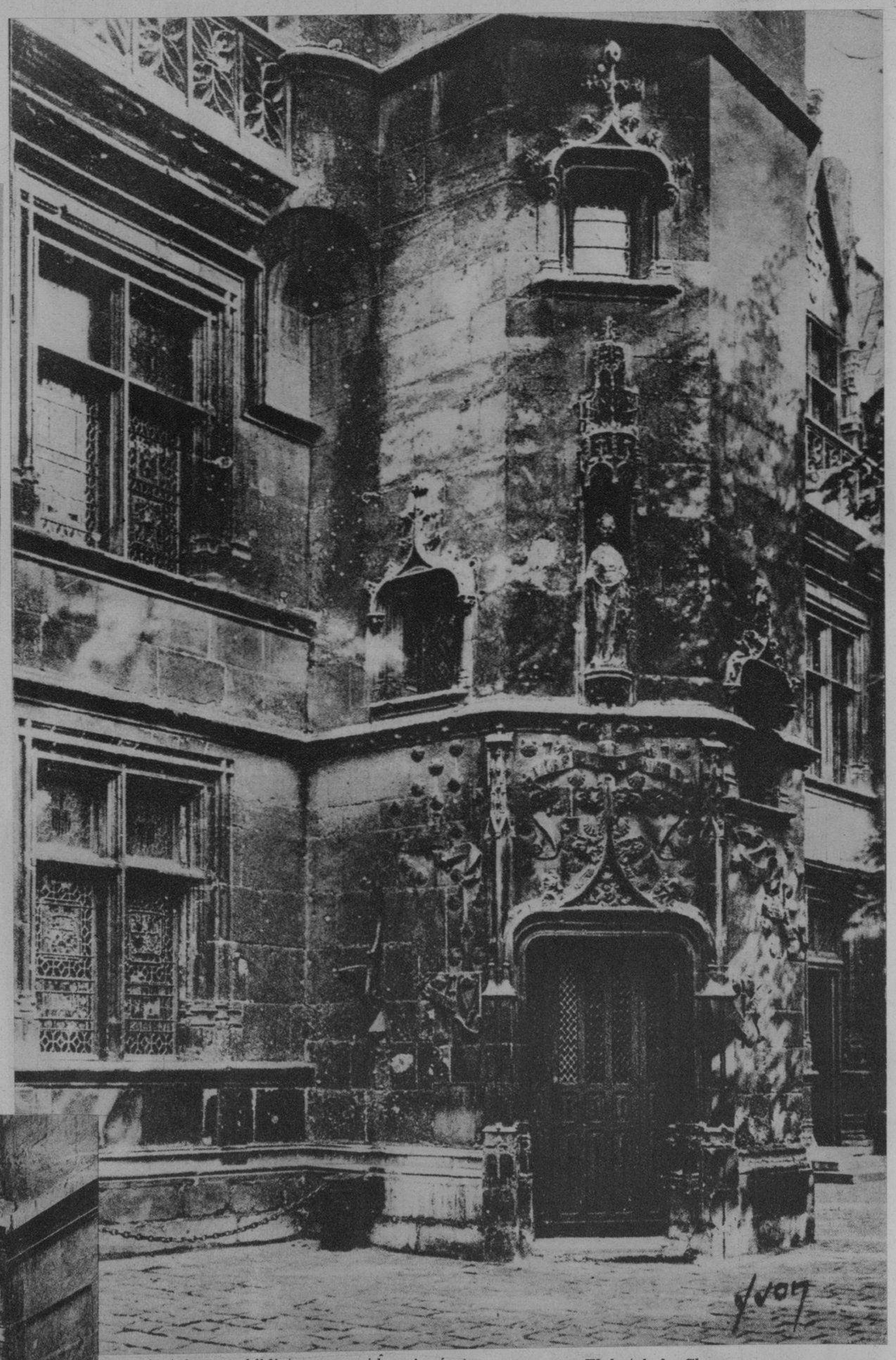

El hotel de Cluny

EL HOTEL DE SENS :: EL RELOJ DE LA CONSERJERIA :: EL HOTEL DE LAUZON :: EL HOTEL DE CLUNY :: LA SAINTE-CHAPELLE :: LA HISTORIA DE PARIS ES UN LENTO ACUMULARSE, EN UN MISMO SITIO, DURANTE VEINTE SIGLOS, DE PEQUEÑOS POEMAS DE PIEDRA, DE PIEDRA "QUE HABLA"..

NINGUN prodigio se hace nunca solo. La Odisea no se hizo ni por generación espontánea, ni en un día. El proceso de las ciudades históricas es tan lento como el agua que pasa bajo sus puentes.

París, por ejemplo...

Esta ciudad prodigiosa ha sido la resultante de una labor de veinte siglos. Veinte siglos dramáticos, con una historia que es un terremoto contínuo, en una lenta ascensión hacia su propio perfeccionamiento. Las épocas se han sucedido las unas a las otras en forma tumultuosa. Para el que tiene oídos sutiles para oir las piedras de París son un discurso perpetuo, una cátedra más interesante que todo lo que encierran sus bibliotecas resumiendo la historia del hombre y sus pasiones, y sus aberraciones, y sus delirios.

Todo es cuestión de tener un poco de oído y de saber interpretar la lengua secreta de las piedras de París: ¡entonces es que el milagro se hace solo...!

Imaginaos que en un sitio preciso y limitado del espacio se hubieran reunido las estrellas más brillantes. Imaginaos que como en los palacios de la Persia, estan reunidos en un rincón los tesoros de la Corona. Imaginaos que en el centro del jardín hubieran sido reunidas las flores más raras y olorosas. Imaginaos que en un solo volumen de la biblioteca estan reunidos los mejores extractos románticos. Imaginaos que, en una sola persona, Dios hubiera concentrado todas las virtudes. Imaginaos que...

Todo es París: un cúmulo, una concentración, una reunión general de tesoros. De pequeños tesoros y de tesoros grandes. El tiempo se reposa en las molduras, y desde allí habla. Se refugia en los vitrales, y desde allí esplende. Mira pasar a los hombres desde las torres, y les habla. Y lo que el tiempo dice es la verdad humana escrita en letras de arqueología.

Cada rincón de París es un testigo del drama histórico o galante de París. Cada calle, cada plaza, cada jardín, cada edificio tiene un pasado más interesante que las más interesantes novelas. Y cuando el periodista quiere hablar, se encuentra con que podría estar hablando durante muchos años consecutivos, detallando las piedras preciosas encerradas en esta arca, y se encuentra con que no sabe por cuál joya comenzar. Y es entonces que así, al azar, toma cinco piedras preciosas y las pone aparte. Y el lector, después, no tiene más que agregar ocho o diez ceros a la cifra cinco para darse una idea de lo que es el gran tesoro: París.

* * *

POEMA NUMERO UNO

He aquí el reloj de la Conserjería.

Está situado exactamente a la entrada de la isla de la Cité, junto al viejo Pont-au-Change, incrustado en el palacio que habitaron doce reyes de Francia, el primero de ellos Felipe Augusto.

Es el primer reloj público de París y los parisienses lo deben a la magnificencia de Charles V, El Sabio. Data, pues, de 1364. Su edad es más vieja que la edad del Continente americano. En la parte inferior tiene esta inscripción latina: «Machina Quae Bis Sextam Juste Dividit Horas Justitiam Servare Monet Legesque Tuerí». (Máquina que, dividiendo exactamente las doce horas del día, advierte que es bueno observar la justicia y obedecer las leyes». En 1858 lo adornaron con flores de lis sobre campo de azur, le pusieron escudo y corona real. La Revolución y la Comuna respetaron esa corona y esas flores de lis. Y no es malo recordar que esa «machina» se debe al ingenio del alemán Henri de Vic. Es uno de los poemas del viejo París que más deben atraer tus miradas, turista que pasas frente a él...

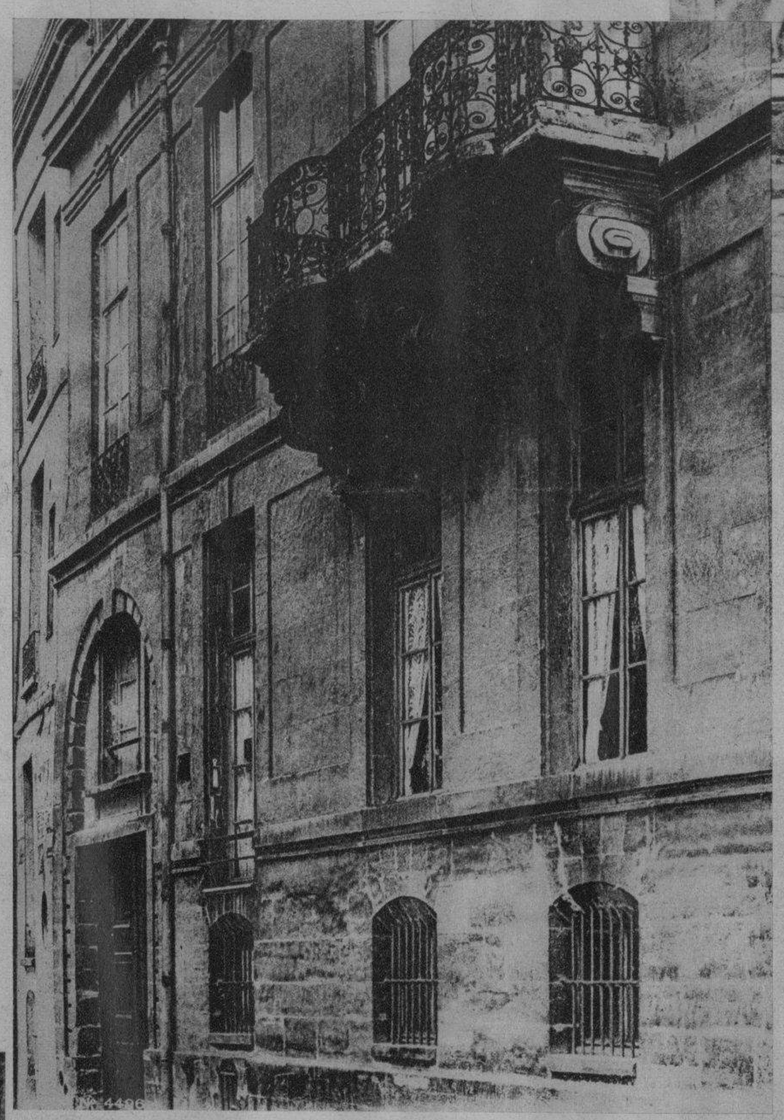

El hotel Lauzun

* * *

POEMA NUMERO DOS

He aquí el Hotel de Sens.

Aparece a los ojos del visitante al doblar de una callecita que se llama—¡oh delicia!—«Calle de la Higuera de San Pablo».

Fué construído antes de que Colón descubriera la América, exactamente en 1481. Es, pues, un ejemplar magnífico de las grandes residencias principescas del Medio Evo. En él vivieron los Arzobispos de Sens y Margarita de Valois (la admirable Reina Margot, que hace ejecutar, bajo sus ventanas, el 6 de abril de 1606, a Vermond, quien había matado el día anterior a su favorito, Julien Date, en su propia carroza real). Después la habitaron muchos Cardenales, antes de ser Centro de Diligencias que partían hacia toda Francia. Hoy está siendo transformado en museo del viejo París, célula del Carnavalet.

En sus cuatrocientos cincuenta y siete años de vida ¡qué no ha visto! ¡Ah, si sus torres y sus vetanas góticas escribieran sus «Memorias»...! ¡Qué páginas, tanto las de los severos Cardenales como las de la divina y sensual Margot, musa arbitraria, poema contradictorio, corazón inflamado del Renacimiento!

* * *

POEMA NUMERO TRES

Quai d'Anjou número 17. Isla de San Luis, apretada en un corset de aguas nerviosas. Portón señorial. Balcón de hierro forjado. Dentro, escaleras y salones magníficos. Entalladuras de maderas preciosas.

Aquí venían Baudelaire y Gautier en 1842, acompañados de sus admiradores y amigos, porque lo habían alquilado para instalar sus bibliotecas reunidas. Aquí vivieron el marqués de Tesse, el barón Pichón, el marques de Richelieu, el financiero Ogier, el marqués de Pimodán... Pero, sobre todo, aquí vivió el curioso personaje, gran señor de la sangre y de las aventuras palaciegas, donde Antonin Nompar de Caumont de Lauzun, quien era en su primera juventud un pobre diablo de provinciano, y que terminó siendo Mariscal de Francia y marido de Mademoiselle de Montpensier!

Fué este aventurero afortunado el único súbdito de Luis XIV que se atrevió a discutirle, a apostrofarle y a encolerizarse en su presencia. En un momento de furor, el Rey Sol alzó su bastón para romperlo en las costillas del favorito, pero, acordándose de que un rey jamás debe golpear a un gentilhombre de Cámara, lanzó el bastón por la ventana... y perdonó después, cuando el favorito le escribió desde la prisión diciéndole que allí estaba aprendiendo a admirarlo como no lo había admirado en su palacio.

Por este portalón entraban, disimuladas con disfraces, las grandes damas de la Corte seducidas por el joven aventurero, en cuanto caía la noche sobre la silenciosa Isla de San Luis. Hoy es este hotel una reliquia histórica olorosa a peluquín y a tacón rojo...

* * *

POEMA NUMERO CUATRO

En las ruinas del palacio del emperador Juliano—que venía a París todos los años—nació este maravilloso relicario de piedra que es el actual Museo de Cluny, elevado por los monjes de Cluny en el siglo Dieciséis, exactamente cuando Cristóbal Colón andaba en su aventura de América (entre 1485 y 1498).

Este hotel fué construído por los monjes para recibir a sus Dignidades y a sus amigos. La religión nunca estuvo más cerca de la suntuosidad que entre el XVI y el XVIII. El Cardenal Mazarino lo habitó, así como la reina María, esposa de Luis XII. También estas admirables escaleras de madera sintieron el paso del duque de Guisa, de Jacques V de Escocia, del célebre Cardenal de Lorraine y de los Nuncios del Papa. Es el poema del Renacimiento, alzado sobre las más viejas ruinas romanas de Lutecia.

* * *

POEMA NUMERO CINCO

Baudouin II, Emperador de Constantinopla, regaló al rey de Francia conocido en la historia con el nombre de San Luis, fragmentos preciosos de la Verdadera Cruz y de la Verdadera Corona de Espinas, en el año de gracia de 1240. Este Emperador latino era hijo del jefe de la Cuarta Cruzada, Baudouin I.

San Luis, en el extremo Este del continente europeo, quiso que semejante reliquia estuviera encerrada en un gran cofre de piedra y cristales, un «relicario». Confió los trabajos a Pierre de Montereau en 1245, quien empleó tres años para terminarlos. Y así nació la maravillosa Sainte-Chapelle.

Es la obra más perfecta, la más acabada del siglo XIII, en que el gótico era, aquí y allá, un poco en todas partes, una especie de revolución mística, una fiebre del espíritu, una suerte de inspiración divina.

Los vitrales de la Sainte-Chapelle son un sueño de colores, gemas que brillan al primer golpe del sol en su materia milenaria. Uno se siente dentro de la nave central como dentro de un gran diamante de veinte mil facetas. Verlaine había dicho que el Medio Evo era «enorme y delicado». Es aquí, dentro de este diamante extraordinario, que uno comprende mejor ese verso. Todo el espíritu de la ojiva baña el alma en reflejos interiores, mientras los sentidos están bañados por el reflejo de los vitrales, los más bellos de la tierra. Y éste es el poema delicado y enorme del Medio Evo parisiense...

* * *

NO PASEIS DE PRISA, AMIGO

No, no paséis de prisa. No crucéis la isla de la Cité en automóvil, sino a pie, lentamente, como soñando. Porque es aquí en donde veréis la Conserjería y la Sainte-Chapelle de que os hablo más arriba y que yo no dudo en comparar, la primera, a un poema enorme y duro; la segunda, a un poema delicado y fino como el mismo verso de Verlaine.

No, no paséis de prisa por París. Venid a la isla de San Luis a conocer el hotel del Conde Lauzun. Venid a la «orilla izquierda» a conocer el palacio de Cluny. Ved, incrustrado en la Conserjería, el reloj de Charles V. Venid a pie hasta la maravillosa «Calle de la Higuera de San Pablo», en donde está el hotel de Sens.

No, no paséis de prisa. Los licores añejos no deben ser tomados de un trago. Los testigos del tiempo y de sus grandezas deben ser estudiados con reposo. París es un libro de viejas sabidurías, todo él impregnado de mensajes, de símbolos, de formas cordiales. Es preciso ser sibarita en presencia de los poemas de París, que bien valían «una misa» para Enrique IV y que bien valen un licor espirituoso y espiritual para los paladares extranjeros.

No paséis de prisa, turistas, hermanos míos, porque sois vosotros los que perderéis si no tomáis con paladeo este licor parisiense que se os ofrece. Hay poemas que no es posible leer sólo «con la punta de los dedos», hojeando el libro a la carrera. Porque el poema quedará allí, como si tal cosa. Pero vos no lo habréis aprovechado y el que perderá seréis vos, no el poema...

No paséis de prisa, amigos. Y si cometéis esta falta, no digáis después que París es esto o que es lo otro y lo de más allá, porque sinceramente no habréis conocido qué cosa es este maravilloso libro de poemas de piedra de las épocas.

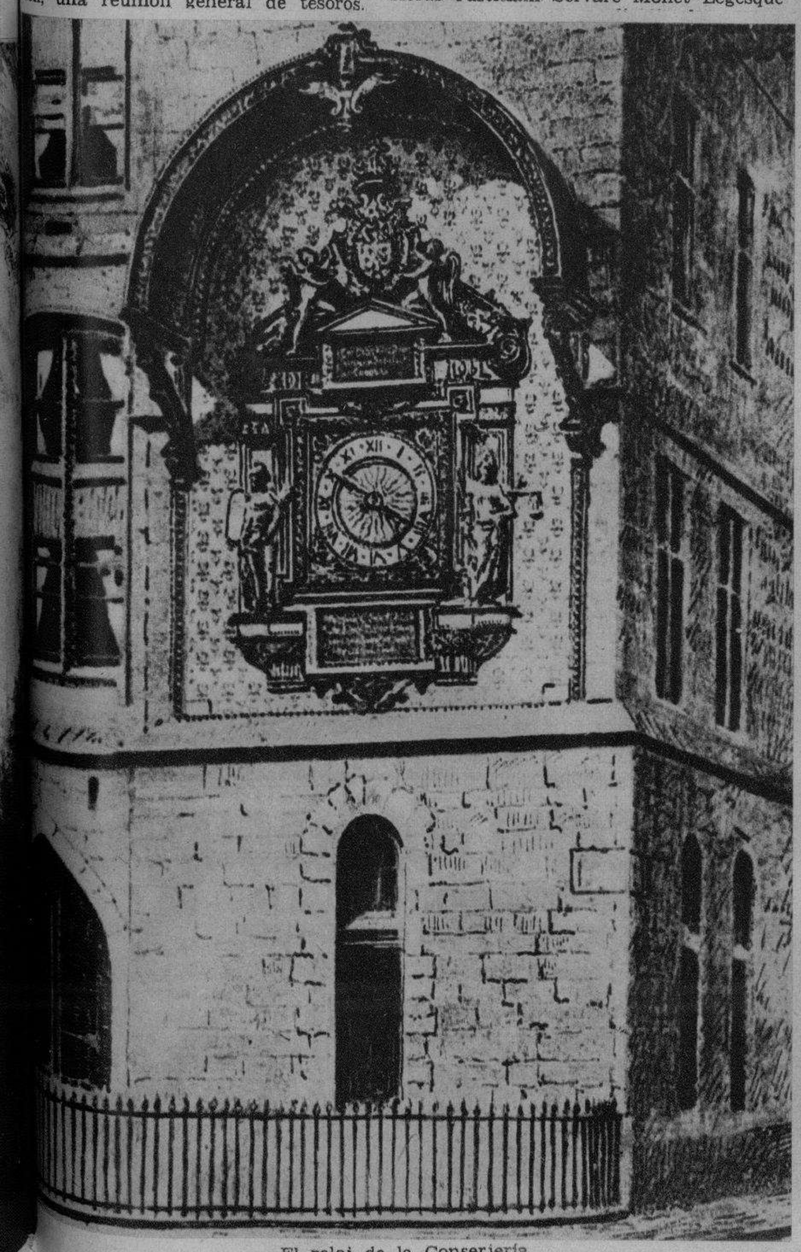

El reloj de la Conserjería

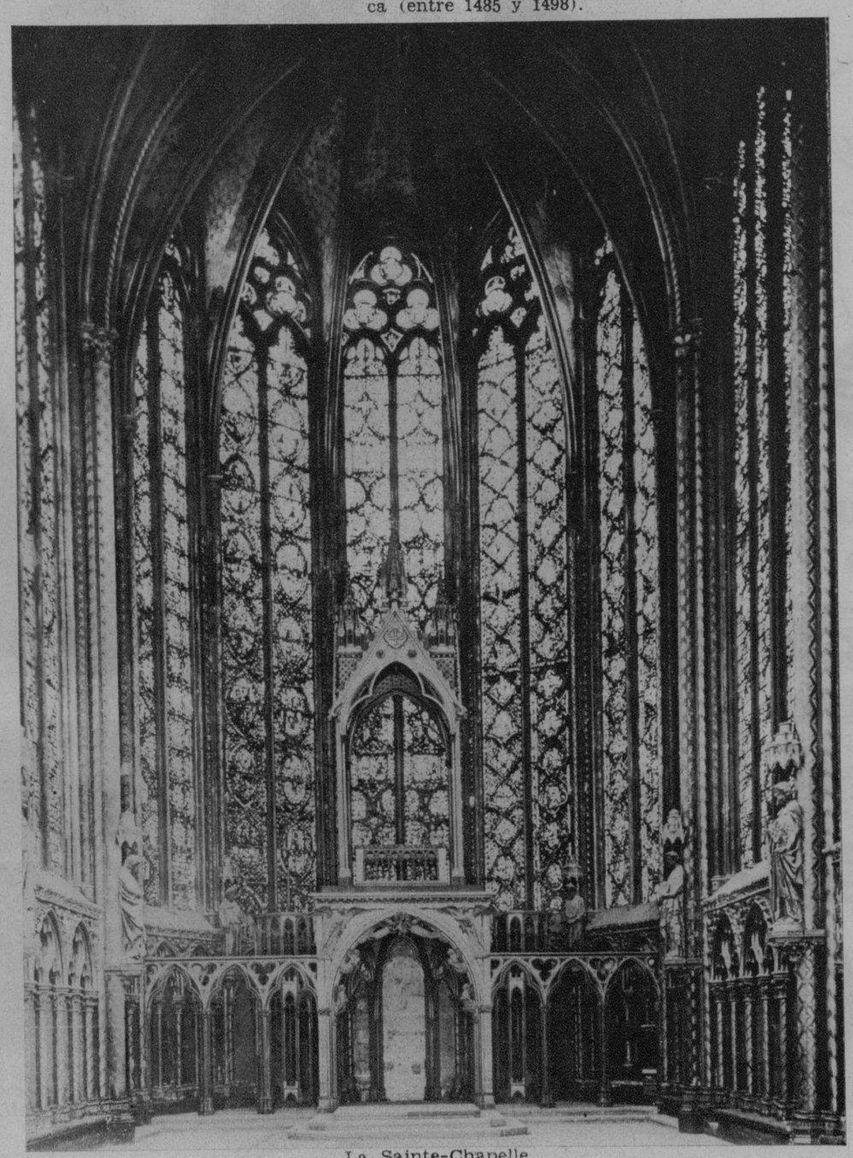

La Sainte-Chapelle

M.E.C.D. 2016

ASISTENTES al lunch ofrecido por el Presidente y Director General del The Royal Bank of Canada, señor Morris W. Wilson, en honor de los directores, señores H. G. Duggan y Arthur B. Wood y de altos funcionarios de dicha institución bancaria en Cuba. El señor Wilson, acompañado de los directores mencionados, se encuentra visitando, por un corto tiempo, esta ciudad. Asistieron también, entre otros, los señores J. R. Stewart, Supervisor, A. V. Burn, J. A. Ariosa, W. S. Sample, A. J. Knowles, R. Ros y A. M. Connolly (Foto D. M.)

LA REINA del Cienfuegos Yacht Club en los carnavales de este año.—La bella Reina, señorita Hortensia Portela, aparece rodeada de sus Damas de Honor, señoritas Garriga, Curbelo y Carriles. (Foto D. M.)

CELIA Navarro, distinguida señorita y valiosa soprano que participó con gran éxito en la celebración del X aniversario de la fundación de la Federación de la Juventud Católica Cubana, recientemente, en el Colegio de La Salle. (Foto D. M.)

UN ENAMORADO de Martí, visita Cuba.—El gran artista montenegrino Sr. Yanko Branovith, escultor que en otro tiempo realizara el magnífico busto de nuestro Martí que puede admirarse en el Capitolio, ha llegado a la Habana, dispensando al DIARIO una visita de cortesía y siendo atendido por el director de estas páginas, compañero I. Rivero. El señor Branovith es un enamorado de nuestro Apóstol, del cual—y por su intervención fervorosa—se han ocupado las publicaciones más prestigiosas de Europa al comentarse la obra artística realizada por el gran escultor montenegrino. (Foto D. M.)

PROCEDENTE de Washington llegó recientemente el señor Charles Koester, Executive Assistant del Secretario de Guerra de los Estados Unidos, acompañado de los señores Frank Maas y Wiley Buchanan que fueron recibidos por el señor Fernando G. Comas y el doctor Humberto Faz Tabío. (Foto D. M.)

NESTOR Ramos, el caricaturista relámpago, que será homenajeado esta noche en el Teatro «Tosca» con una función extraordinaria. En el homenaje a Ramos actuarán valiosos artistas y el joven caricaturista presentará su número, titulado «Caricaturas al Segundo», haciendo desfilar las caricaturas de las personas más significadas en nuestro mundo social, comercial y político. (Foto D. M.)

EN LA NOTARIA del doctor A. García Tuñón, contrajeron matrimonio la bella señorita Mercedes Bustamante y el señor Manuel Fernández. En la foto aparecen rodeados de varios miembros de sus familiares, testigos y amigos. (Foto D. M.)

Los Niños Bien Nutridos Están Llenos de Vida

La leche DRYCO hace que su hijo crezca sano, con buenos dientes y huesos derechos y fuertes.
DRYCO es el mejor substituto de la leche materna.
Con DRYCO, el niño duerme bien, está libre de fiebres y vómitos y su peso aumenta.

DRYCO
LA LECHE IDEAL PARA NIÑOS

EN LA COMISION Atlética de New York sorprendió nuestro fotógrafo el instante en que Joe Louis, campeón del mundo, firmaba el compromiso para la pelea—en el Madison Square Garden—con Nathan Mann. Ambos boxeadores están en la mesa con el general John Phelan y (detrás) otros señores de la Comisión de Boxeo. (Foto Wide)

M.E.C.D. 2016