1ª SECCION

SERVICIO DE ASSOCIATED PRESS
Esta queda autorizada para usar nuestro servicio y noticias de información.

Servicio exclusivo de la agencia «Havas» y del «Herald Tribune», de New York.

DIARIO DE LA MARINA

El DIARIO DE LA MARINA es el periódico más antiguo de Cuba. Fué fundado en el año mil ochocientos treinta y dos.
Servicios especiales de España. Hilo directo con New York y recepción directa por radio de otros servicios.

1ª SECCION

AÑO CVI.—NUM. 16 | ACOGIDO A LA FRANQUICIA POSTAL | LA HABANA, MIERCOLES, 19 DE ENERO DE 1938.—SANTOS MARIO, OCTAVIO Y AUGUSTO | TIEMPO PARA HOY: BUENO. | PRECIO: 5 CENTAVOS

IMPONENTE CORTEJO ACOMPAÑO EN MANIFESTACION DE DUELO A LOS MARTIRES DE CALI

Brindó el pueblo una magnífica prueba de consciente civilidad

El Jefe del Estado y el del Ejército, las autoridades eclesiásticas y de la nación, y el Cuerpo Diplomático asistieron al emocionante tributo rendido a los héroes

MAS DE CIEN MIL ALMAS SE CONGREGARON FRENTE AL CAPITOLIO Y PEREGRINARON HASTA LA NECROPOLIS

Solemnidades religiosas, condecoración póstuma, tres hermosos discursos alusivos a la hazaña inmortal de los paladines y un marcial desfile de los militares

Cuando los siete féretros que encerraban los restos mortales de los héroes y mártires de Cali fueron acogidos por la tierra cubana, y el clarín, como un grito desgarrado que se cuelga en el espacio y las descargas del clarín extendieron su eco solemne, mezclándose a las oraciones de los notables representantes de la cristiandad, el crepúsculo vespertino quiso ayer brindar sus pompas, y el sol, en su agonía, lanzó sobre el azul intenso del mar y sobre las sombras que se insinuaban en la Necrópolis, una como fulguración de apoteosis.

La enorme y silenciosa multitud contempló ese tributo de la naturaleza que semejaba el radiante pórtico de la gloria, dejando paso al nombre de los paladines, y brindándolos a la posteridad, envueltos en la aureola de su sacrificio por el ideal, que era el símbolo de la bandera de la Patria.

Espectáculo suntuoso, de magnificencia incomparable; digno colofón del servido, sincero, emocionante tributo que el pueblo entero, en un devoto desfile, rindió a los seis militares y al periodista caídos en el epílogo casi de su empeño gallardo.

La bella imagen del ilustre poeta dominicano Max Henríquez Ureña, cuando describió a los peregrinos cayendo impetuosamente sobre las montañas de Colombia para alzarse de ellas y remontar el vuelo hacia la gloria, pareció cobrar forma en ese instante de indescriptible emoción, vivido en la paz austera del camposanto.

¡Y cuántas enseñanzas, y cuántos motivos de orgullo para la Patria hubo en la forma y en el fondo de los actos que precedieron al sepelio de los héroes!

La conciencia popular despertó arrogante, orgullosa, de sus paladines y, por qué no decirlo?, digna de ellos y de su sacrificio. Jamás se advirtió como en este homenaje póstumo, el fervor de todo un pueblo comprensivo, consciente de la magnitud de la empresa que emprendieron sus compatriotas, y dispuesto a expresar su gratitud cuando la tragedia segó sus vidas dejó trunco su empeño.

Desde que en hombros de sus compañeros los restos fueron depositados en perfecta formación frente al Capitolio para recibir de manos del Jefe del Estado las condecoraciones que la nación ofrece a sus figuras preclaras, hasta que el último maravilloso párrafo del discurso del representante de Santo Domingo epilogó el acto piadoso, un gran recogimiento, una verdadera y espontánea compenetración espiritual de tristeza, invadió el alma colectiva, exteriorizándose ora con la elocuencia del silencio, ora con unas lágrimas que rodaban por las mejillas.

Marcial, de una suntuosidad conmovedora, fué todo el ceremonial efectuado frente al Capitolio. Presididos por el Jefe del Estado, coronel Laredo Bru; por el Jefe del Ejército, coronel Batista; por el Jefe de la Marina, coronel González; por el Secretario de Estado, por los Presidentes de los Cuerpos Legisladores y por la representación dignísima de la Iglesia y decano del Cuerpo Diplomático Acreditado en La Habana, Monseñor Jorge Caruana, Nuncio Apostólico de la Santa Sede, y por otras autoridades; los miembros del Ejército, de la Marina Constitucional y de la Policía de La Habana, dieron las más altas pruebas de su admirable instrucción, marchando ante los féretros, mientras las bandas de música entonaban marchas fúnebres el himno nacional.

¡Qué grandioso el cortejo que acompañó a los héroes hasta su morada final!

¡Qué noble, qué puro sudario para sus restos mortales la mortaja del dolor humano que tan elocuente se mostró al paso de los armones!

Triste, silenciosa, con la emoción reflejada en el semblante, la multitud siguió toda la ruta de la fúnebre comitiva. Un gentío inmenso, apretado, desbordante, como no hay memoria de otro igual en un homenaje a la Patria cubana a sus hijos más preclaros.

Porque no hubo sitio desde el Capitolio Nacional, a la Necrópolis, que no fuese colmado por la multitud, la cual se abrió en una doble fila de masas disciplinadas para presenciar el luctuoso desfile de los siete ataúdes, envueltos en la bandera de la estrella solitaria, atesoran a los heroicos paladines de la concordia continental.

En el recuerdo quedarán grabados a perpetuidad todos los actos que el Gobierno y el pueblo realizaron en honor de esos cruzados del idealismo, sembradores de una semilla de amor que regaron con su sangre en las fragosas montañas de Colombia.

¡Con qué profunda emoción evocaremos, en el tiempo, la conmovedora ceremonia de la imposición de las condecoraciones de la República de Cuba y de la República Dominicana—las más altas que ambas naciones otorgan—a los siete cóndores del vuelo panamericano.

Nadie podrá olvidar el doliente espectáculo que tuvo por marco la monumental escalera del Capitolio.

Fué minutos antes del sepelio.

En la acera del Palacio de las Leyes, frente al Prado, quedaron situadas las urnas funerales.

Conmovidos hasta las entrañas palpitaron al unísono millares de pechos, cuando el Presidente de la República—a quien acompañaban el Jefe del Ejército y el Jefe de la Marina de Guerra—iba prendiendo sobre cada ataúd el cinto las Cruces de Honor.

Seguidamente desfilaron ante los ataúdes las fuerzas armadas, presentando armas.

Pasaron los primeros, los marinos del crucero «York», asociados a nuestra honda pena a nombre de la Gran Bretaña.

Luego los soldados cubanos, los marinos, la policía...

Era la escolta del sepelio, que marchó hasta la Necrópolis con estricta disciplina militar, con marcialidad admirable.

Después los siete armones.

En seguida el nutrido acompañamiento: familiares de las víctimas, el Primer Magistrado de la Nación, el Jefe del Ejército, el Jefe de la Marina de Guerra, los miembros de la Misión de Colombia y Santo Domingo, los Secretarios del Despacho, los miembros del Cuerpo Diplomático, los Jefes y Oficiales de las Fuerzas Armadas, el público...

En el Cementerio la multitud era extraordinaria, grandiosa; diríase un formidable oleaje humano...

Uno tras otro los ataúdes fueron descendiendo a su última morada en el Mausoleo Militar.

El clarín, rasgando los aires con sus notas de honda melancolía, decretó silencio.

Los presentes elevaron al cielo una oración en sufragio de aquellas almas que el Eterno se ha llevado a su Gloria.

Los cañones atronaron el espacio.

La tarde caía lentamente envuelta en una maravilla de crepúsculo.

Meléndez, Jiménez, Risech, Medina, Castillo, Naranjo, Lugo Viña. Descansan en la paz del Señor.

EL SEPELIO

En las últimas horas de la tarde, el cortejo fúnebre llegó a la monumental arcada de la Necrópolis de Colón. Como en el trayecto, allí, junto a los armones que conducían los restos de los infortunados aviadores, los representativos del Gobierno, los adoloridos familiares, el pueblo entregado a un profundo dolor. Las horas que habían de rendir los honores militares correspondientes ocupaban su lugar. El Presidente de la República, los jefes del Ejército y de la Marina Constitucional, los miembros del Gabinete, los integrantes de las misiones extranjeras, las altas autoridades civiles y militares y esa representación popular a que hacíamos mención, marchaban—ya por la avenida central del Cementerio—junto a los féretros.

Monseñor Ruiz, arzobispo de la Habana, con los sacerdotes asistentes, de alzada y ciriales, ofició en la ceremonia. Bendijo los ataúdes y los responsos. Allí se encontraban también el Nuncio de S. S., monseñor Jorge Caruana.

El toque agudo y penetrante del clarín taladró la hora del véspero; y después las fuerzas de Artillería de Marina oír los 21 cañonazos de rigor, fueron bajando a su última posición los restos de los malogrados aviadores de la escuadrilla colombiana, Ruy de Lugo Viña, cronista del vuelo; capitanes Antonio Meléndez y Peláez, Feliciano Risech Alfredo Jiménez; subtenientes Pedro Castillo, Manuel Naranjo y Rodolfo Medina.

Fueron aquellos momentos de intensa emoción. Todos los presentes, entre los que ostentaban las más altas investiduras hasta los más humildes, sentían honda congoja en el alma.

De muchos ojos brotaban las lágrimas. Era la expresión clara y diáfana de un sentimiento de dolor inenarrable...

Los sarcófagos fueron colocados en sus nichos respectivos, tras ser despojados de las banderas que los cubrían.

De nuevo el clarín dejó oír, mientras las sombras de la noche iban cayendo, el toque de atención y silencio. Iban a pronunciarse las oraciones fúnebres. Como se había anunciado, el secretario de Estado, doctor Juan J. Remos, habló en nombre del Gobierno, de los familiares de las víctimas y de la Sociedad Colombista Panamericana. El doctor Lucilo de la Peña, lo hizo en representación del Congreso y del pueblo. Y el doctor Max Henríquez Ureña, por las misiones especiales de las hermanas repúblicas de Colombia y Santo Domingo.

Palabras que fueron escuchadas con unción religiosa. Palabras que fueron estrechando aún más, en las gargantas, la angustia de los presentes. Homenaje postumo a los caídos, que quedaban ya en su tumba definitiva, tras ser llevados a ella en medio del dolor sincero de un pueblo que supo comprender su magnífica heroicidad.

(Véase la información completa del sepelio en las páginas 10, 11 y 20, y las honras fúnebres de la Catedral en la página 3).

CREEN PROXIMA LA CELEBRACION DEL ACUERDO DOMINICO-HAITIANO

WASHINGTON, enero 18. (AP.)—Los señores Pastoriza y Despradel, ministros de la República Dominicana en Washington y la Habana, han declarado, al llegar de Nueva York, que tienen la esperanza de que el problema entre las dos naciones de la isla quisqueyana quede solucionado o en vías de solución dentro de un par de semanas; los dos forman parte de la Delegación de su patria a la junta de conciliación.

SON DESALOJADOS LOS ROJOS DE SUS MEJORES POSICIONES EN TERUEL

El Congreso de la República colocó una tarja de bronce en el panteón de las Fuerzas Armadas minutos después de haber sido inhumados los restos de los aviadores y del señor Lugo Viña. La foto muestra el momento en que el señor Alonso Pujol, Presidente del Senado, devela dicha tarja, en presencia del Presidente de la República, del Jefe del Ejército y del Jefe de la Marina de Guerra, quo no oculta su abatimiento.

BOMBARDEADA VALENCIA MIENTRAS LA VISITABA UNA MISION BRITANICA

Muchos proyectiles cayeron cerca del lugar donde estaban reunidos los invitados. La actividad de los aviones del Generalísimo Franco, se extiende por diferentes sectores

EN LA COSTA LEVANTINA HUBO TAMBIEN ATAQUES

VALENCIA, enero 18. (AP).— Indalecio Prieto anunció hoy que los diputados laboristas ingleses que están visitando el territorio rojo de España estuvieron amenazados dos veces por la aviación franquista, por lo que se ordenó la cancelación de nuevos actos en honor de los visitantes británicos.

Los periódicos de Valencia anunciaron hoy, según dijo Prieto, que la delegación laborista sería recibida en el Colegio de Moya. Y hoy bombardearon los aviones de Franco por primera vez el centro de Valencia, destruyendo varios edificios próximos al mencionado colegio.

—Afortunadamente—dijo Prieto—ocurrió el bombardeo cinco minutos después del momento en que los delegados ingleses salieron del edificio, pues de lo contrario hubieran sido muy de lamentar las consecuencias de ese bombardeo.

Prieto se dirigió al Ministro del Interior, Zugazagoitia, pidiéndole que prohibiera volver a publicar, en lo futuro, noticias similares.

VALENCIA, enero 18. (AP).—La aviación de Franco reanudó hoy, con mayor intensidad que en días pasados, sus actividades en la costa levantina de España.

Según informes llegados del frente de Teruel, se muestra también muy activa en ese frente la aviación nacionalista.

Según un despacho de fuente izquierdista, recapturaron hoy las fuerzas rojas la cota 1.205.

Valencia y Sagunto sufrieron nuevos «raids» aéreos

VALENCIA, enero 18. (AP).—La aviación está desempeñando desde ayer un papel primordial en el frente de Teruel, donde se registraron hoy varios combates aéreos.

El gobierno anuncia que cuatro aviones nacionalistas fueron derribados esta tarde a diez kilómetros de Puebla de Valverde, y reconoce que dos aparatos rojos fueron puestos fuera de combate.

La aviación franquista bombardeó hoy dos veces a Valencia, matando a seis personas e hiriendo a dos.

Sagunto y Benicasim fueron asimismo bombardeados por el aire.

Chautemps constituyó gabinete de carácter radical socialista; pero se teme que no sea muy duradero

Figuran en él: Daladier, Delbós, Sarraut y Bonnet; se propone presentarse el viernes al Parlamento. Supone esto la desintegración transitoria del Frente Popular

PARIS, enero 18. (Havas).— Esta noche a las nueve y cuarto, M. Camille Chautemps comunicó a la prensa que había logrado integrar la nómina de su ministerio, sometiéndola acto continuo al presidente de la República, que le dió su aprobación; está constituído el gabinete por la flor y nata del Partido Radical Socialista, con lo cual viene a resultar que se desintegra el Frente Popular, por lo menos, transitoriamente.

M. Chautemps ha dicho que no tiene prisa y que no se presentará ante el Parlamento sino el próximo viernes por la tarde para formular una declaración ministerial y demandar un voto de confianza, para los proyectos que lleva en cartera.

Hablando con los periodistas dijo: «Ahora mismo vamos a trabajar y considero que todos los franceses comprenderán que acometeremos nuestra tarea con buena fe, con voluntad, con la resolución inquebrantable de hacer algo por la resolución de los graves problemas de la hora actual».

Creen que será efímera la existencia del gabinete de Chautemps.

PARIS, enero 18. (Havas).— El gabinete de M. Camille Chautemps ha quedado constituído definitivamente con la siguiente nómina:

Presidente del Consejo, Chautemps; vicepresidente del Consejo, defensa nacional y guerra, Daladier; ministro de Estado coordenador de la acción económica y financiera del gabinete, M. Georges Bonnet; ministro de estado al cargo de los servicios de la presidencia del Consejo, L. O. Frossard.

Relaciones Exteriores, Delbós; Interior, Sarraut; Justicia, Campinchí; Marina de Guerra, William Bertrand; Marina Mercante, Paul Eibel; Aviación, G. Lachambre; economía, Marchandeau; Comercio, Cot; Agricultura, Chapsal; Educación Nacional, Zay; Colonias, Steeg; Obras Públicas, Queille; Pensiones, Lassalle; Trabajo, Ramadier; Salubridad, Rucart.

Los subsecretarios son los siguientes:

Presidencia, Emile Laurens; Relaciones Exteriores, De Tessan; Interior, Subaud; Finanzas, Hymans; Marina, Delorme; Obras Públicas, Alexis Jaubert; Comercio, Bibie; Agricultura, Liautey; Colonias, Monnerville; Trabajo, Lafaye; Enseñanza Técnica, Jules Jullien; Educación Pública, Leon Courson.

Se considera de suma importancia la designación de M. Daladier para el cargo de subsecretario del Consejo.

Los socialistas han manifestado que no entrarán a formar parte del ministerio, aunque secundarán a M. Chautemps en el Parlamento, conforme al pacto del Frente Popular.

Hablando acerca de las dificultades que encontrara el ministro, M. Chautemps, ha dicho:

«Me encuentro satisfecho de que se haya llegado a una integración como la presente; el gobierno necesita resolver urgentemente la situación financiera y hacer frente a la vez a los grandes problemas sociales, de manera que se asegure la colaboración entre el capital y el trabajo».

Los periódicos de las derechas y los extremistas de la izquierda atacan enérgicamente a Chautemps por no haber responcido a los anhelos de las masas obreras.

El hecho de que solamente se haya concedido participación a los radicales socialistas en el ministerio, hace ver que M. Chautemps acaso no pueda vencer las extraordinarias dificultades políticas que le saldrán al paso.

EXIJA el Suplemento en ROTOGRABADO con esta EDICION

Francisco Gómez, a la Secretaría de Comunicaciones

El Presidente de la República confirmó anoche su designación. Proyectos de leyes sancionados

Los repórters destacados en Palacio interrogaron anoche al Presidente de la República sobre los siguientes extremos:

—¿Ha sido designado ya el Secretario de Comunicaciones en la persona del señor Francisco Gómez Rodríguez, para sustituir al señor Melanio Díaz Soto?

—«Efectivamente, respondió el coronel Laredo Bru, ha sido designado el señor Francisco Gómez.

—¿Ha convocado usted de acuerdo con sus declaraciones de días pasados, al Consejo de Secretarios para mañana miércoles?

—«Sí; y en la reunión serán tratados asuntos importantes.

—¿Podría usted informar respecto de los temas a tratar?

—«En la Secretaría de la Presidencia obra la orden del día.

—¿Ha sancionado recientemente algunos proyectos de ley aprobados por el Congreso?

—«Sí; y los he enviado a la Secretaría de la Presidencia para los trámites consiguientes.

—¿Ha firmado algún Decreto importante?

—«El Reglamento del Catastro Jurídico.

—¿Desea el señor Presidente hacer declaraciones sobre los acontecimientos de este día?

—«Ninguna».

El nuevo Secretario de Comunicaciones.

Según informes en la noche de ayer el Jefe del Estado le aceptó al señor Melanio Días Soto la renuncia de su cargo de Secretario de Comunicaciones designando para sustituirle al señor Francisco Gómez Rodríguez.

El señor Gómez Rodríguez tomará posesión de su cargo hoy en horas de la mañana asistiendo después a participar de la sesión del Consejo de Secretarios.

Proyectos de leyes sancionados

Por la Secretaría de la Presidencia se informó que el Jefe del Estado había sancionado los siguientes proyectos de leyes aprobados por el Congreso.

Creando una Notaría en la ciudad de Matanzas.

Creando una Notaría en San José de las Lajas y autorizando que la misma pueda funcionar durante un año en la ciudad de la Habana.

SOLO HACIA LA CARRETERA DE SAGUNTO PUEDEN ESCAPAR DEL CERCO LAS TROPAS MARXISTAS

Todas las fortificaciones construídas por los rojos al comenzar la guerra, han caído bajo el asalto del Ejército nacionalista, que ha sido en extremo fuerte

LA MORAL DE LAS TROPAS DE BARCELONA, DECAE

ZARAGOZA, enero 18. (Havas). (Por Jean d-Hospital).—El ejército nacionalista ha ejecutado una magnífica ofensiva en la región de Concud, acometiendo el ala izquierda una brillante operación hacia el Norceste, con rumbo a las alturas que dominan a Teruel; virtualmente, los caminos de la ciudad, por el Oeste y el Norte, se encuentran sometidos al fuego nacionalista de artillería, ametralladoras y aviación; la operación, para la cual se han concentrado todos los mejores elementos disponibles en el frente aragonés, se ha venido desarrollando de conformidad con el plan del generalísimo Franco. Las lluvias y las nevadas de los primeros días del mes de diciembre habían impedido la ejecución integral de estos planes de campaña, que ahora, cuando ya ha amainado el tiempo, se desarrollan con toda la efectividad que es posible, con la gran concentración de elementos que han realizado los nacionalistas.

La ofensiva se viene desarrollando con objetivo secundario en la población de Villalba alta, al Norte de Tortejada, para una de las columnas y en Cuevas Labradas, para la otra; los rojos habían situado en esta zona sus mejores recursos y se hallaban consolidados en la avanzada del Alfambra desde hacía más de un año.

Según parece, el general Aranda tiene por intención la ocupación íntegra de la zona de Gúdar, cuya sierra permitirá obligar a los rojos, una vez en su poder, la evacuación completa de la cuenca del Guadalaviar.

Toda la energía del ataque se ha desarrollado contra las posiciones avanzadas de El Pedrón, situadas al Noroeste de Teruel, que domina a la vez a Concud, núcleo principal de las defensas de la ciudad; las acometidas que hemos presenciado se ejecutan en masa, con gran acopio de elementos de demolición e interdicción; la artillería pesada ha estado ocupada en la destrucción de las obras que los rojos han construído en la cima de tales cumbres.

Puede decirse que El Pedrón es el punto más importante de esta zona; es el nudo de una amplia red estratégica y tomando esa posición, quedará despejada totalmente la calzada de Teruel a Zaragoza, a la vez que la región por donde cruza el ferrocarril de Sagunto a Calatayud.

El plan del general Aranda consiste en obligar a replegarse a los rojos de la Sierra Palomera, con lo cual quedando libre de la presión enemiga el flanco izquierdo de los nacionalistas, se podrá lanzar contundentemente al ataque toda la fuerza de que se dispone en este frente.

Las vías de Soria, Zaragoza, Calatayud, Ojos Negros y Sagunto, quedan dominadas desde las alturas que los nacionalistas han tomado en las cercanías de El Pedrón, paraje en el cual se han librado las acciones de guerra que han permitido la ocupación de Teruel, en todos los tiempos.

Nosotros presenciamos uno de los ataques de los nacionalistas sobre El Pedrón. Después de un incesante fuego sobre las alturas dominadas por los rojos, en que se emplearon piezas de 75 y 155, la infantería nacional se lanzó al asalto directo, frontal, de la posición, mientras una columna de tanques ejecutaba el flanqueamiento; pronto, fué posible efectuar un intenso fuego cruzado, que obligó a los rojos a sostener toda la acometida de las tropas de Franco por dos sectores a la vez; las últimas oleadas de infantes que treparon la colina, cayeron con las granadas de mano primero y luego con un furioso ataque a la bayoneta, en un cruento cuerpo a cuerpo, sobre los parapetos enemigos.

La trinchera roja se perdió para los gobiernistas con un ataque final, por la retaguardia, que obligó a los supervivientes de esa horrenda carnicería a someterse. Más de 700 hombres cayeron prisioneros en esta acción, que duró tres horas.

Se ha advertido principalmente que el enemigo cuenta con poca artillería de campaña y que su aviación ha quedado muy inactiva, debido a las pérdidas que experimentó en los días pasados. El cielo de la región de Teruel es, pues, nacionalista.

El parte de Salamanca

SALAMANCA, enero 18. (AP.)—El comunicado oficial emitido hoy por el Gran Cuartel General nacionalista, dice lo siguiente:

«Alrededor de Teruel, continúa la batalla. Nuestras tropas ocuparon las cotas 959, 977 y 978. El enemigo atacó ciertas posiciones que conquistamos ayer y fué rechazado, sufriendo enormes bajas.

«Dos tanques fueron destruídos por nuestras fuerzas.

«En los combates aéreos de ayer, fueron derribados diez aviones rojos en lugar de cinco, como se creyó primero. Hoy fueron derribados dos aviones más.

Bombardeada Almaroza desde el aire

BARCELONA, enero 18. (AP.) — Los nacionalistas volvieron a bombardear hoy la población de Almaroza, cerca de Castellón de la Plana, arrojando doce bombas que hicieron explosión en los arrabales.

Barcelona preocupada por la nueva ofensiva nacionalista en Teruel

BARCELONA, enero 18. (AP.)—Después de dos semanas de una calma relativa, volvieron a reanudarse, con la nueva ofensiva nacionalista, las actividades de guerra en el frente de Teruel.

Las tropas de Franco, que encontraron en el sector de la Muela de Teruel una fuerte resistencia, iniciaron sus nuevos ataques al NO. de la capital provicial, a fin de dejar a Teruel en el medio de un semicírculo incompleto.

«El enemigo—dice el parte del Ministerio de Defensa—desató dos ataques simultáneos. El primero, al norte de Teruel, dirigido contra el cerro de Mansueto, situado cerca de la población propiamente dicha, y el segundo, contra las alturas de Celadas, situadas a más de diez kilómetros al norte de la capital del Bajo Aragón. Al parecer intenta realizar el enemigo un movimiento envolvente para recapturar las posiciones que perdió, incluso la punta de lanza de Puerto Escadón, que domina la calzada Teruel-Sagunto y si posible, Puebla de Balverde, que está ahora a nuestra retaguardia.

Encuentran los nacionalistas en el área de Teruel pruebas efectivas de la desmoralización de los rojos

(Por Jean Botto)

FRENTE DE TERUEL, enero 18. (Havas.)—Las tropas nacionalistas, en su avance sobre Teruel, interrumpido por las nevadas del día 4, han reanudado la operación y se encuentran ahora en «el segundo salto», que les dará la posesión, a juzgar de lo que ha resultado hasta el presente, de esa plaza.

El general Aranda, desde su cuartel general, ha dictado las órdenes oportunas para que todas las columnas se muevan en dirección a un objetivo fijo, en el cual coincidirán todas en el avance; no se ha dicho todavía cuál es este punto de intersección de las columnas, pero se sabe que no es Teruel, sino una posición situada al norte de la plaza, que es el centro de gravedad de sus defensas. Todos los planes de los rojos para hacer retroceder a los nacionalistas de las alturas que han ocupado en el sector de Concud han fracasado; igualmente se han frustrado todos sus conatos para librar la línea de Cumbres de Celadas de la presión, cada vez más apremiante, que realizan las máquinas de guerra nacionales.

El esfuerzo capital de las tropas de Aranda se ha ejecutado en el presente sobre El Pedrón, punto colocado al NO. de Concud, que no tardará en caer en manos de los nacionales; todas las obras de fortificación construídas allí por los rojos, aun las que habían sido establecidas en los comienzos de la guerra, han sucumbido.

Los corresponsales pudieron ver cómo los rojos han abandonado las fortificaciones construídas con grandes trabajos, en puntos en los cuales las dificultades técnicas de construcción eran poco menos que insuperables. En cumbres de una altitud superior a mil metros erigieron fortificaciones de cemento armado, con subterráneos, en las cuales un grupo pequeño de hombres decididos habría podido hacer frente a unidades diez veces superiores en número.

Un oficial nacionalista, comentando la situación, ha dicho:

«Esto demuestra que las fortificaciones no valen por el material que en ellas se ponga ni por los proyectos de construcción que se ejecuten, sino por los hombres que las defiendan.»

En una de las celdas de esos subterráneos, se encontraron documentos escritos en ruso, alemán e italiano; por ellos se ve que la resistencia de esas posiciones se mantuvo mientras colocaron allí tropas de la Brigada Internacional, cuyas pérdidas han sido muy considerables debido al helamiento.

También encontraron los nacionalistas varias piezas de artillería muy modernas; en una de las casamatas apareció un cañón de 75 mm., pero las granadas, surtidas, de varios calibres, no servían para la pieza; entre los documentos apareció en esa misma batería un manifiesto de la FAI concitando a los trabajadores de las pirotecnias rojas al sabotaje, con graves acusaciones para el general Sebastián Pozas, al cual califican de asesino. En otras posiciones situadas más al interior de las líneas, han aparecido cadáveres de oficiales muertos al arma blanca, dando a entender que mucho antes de haber hecho su aparición los contingentes nacionalistas en estas áreas habían sido muertos por sus propios soldados

El avance que se ha realizado ya en este segundo salto supera a todos los cálculos y se cree que muy pronto el alto mando rojo tendrá que disponer el repliegue general del área de Teruel.

Dentro de la ciudad, los nacionalistas siguen resistiendo en varias posiciones y no se duda que pronto sean asistidos por las tropas que, desde afuera, están situadas en los alrededores mismos de la plaza.

LOS CAMINOS TODOS DE LA PLAZA ESTAN BAJO EL FUEGO CONTINUO DE LOS CANONES NACIONALISTAS

Sobre el camino de Teruel a Cuenca, a la altura de Villastar, los rojos huyeron empavorecidos bajo la lluvia de granadas que de modo constante dejaba caer sobre ellos la aviación

LA BRIGADA ANGLOAMERICANA QUEDO ANIQUILADA. EL CERCO A LA CAPITAL TUROLENSE ESTA YA TERMINADO

BIARRITZ, enero 18. (Por Juan de Burgos.) (Havas). — Las tropas nacionalistas han completado virtualmente el cerco de Teruel, al concentrar el fuego de sus cañones sobre todos los caminos que llevan de la plaza al exterior; únicamente les queda libre de los efectos del fuego de prohibición de las piezas nacionales un pequeño tramo del camino de Teruel a Mora de Rubielos; la zona de Puebla de Valverde comienza ya a ser desalojada, tras de haber quedado completamente fuera del centro marxista las posiciones de Villaespesa y Valdecebros.

La concentración del fuego nacional sobre las líneas rojas se realizan en constante martilleo sobre el camino de Teruel a Cuenca, a la altura de Villastar, de donde los rojos han huído presos de pánico, bajo las lluvias de granadas que sobre ellos dejó caer la aviación, en tanto se efectuaba el avance a paso acelerado sobre las crestas de la región de Concud.

Los nacionalistas han hecho penetrar sus líneas en más de un kilómetro, estableciendo contacto entre las fuerzas que han envuelto la Muela por el norte y las unidades que se han consolidado en Campillo, desde hace más de diez días.

El repliegue de los rojos se cree que habrá de efectuarse por el camino de Cuenca, ya que es irresistible la batida que les está dando la artillería de Franco. La concentración de baterías en la zona de Campillo-Bezas es la mayor que jamás se haya efectuado en la historia de España.

Para entrar en Teruel no hay sino cuatro caminos y tres de ellos se encuentran ya dominados por los nacionales, algunos son ya posesión íntegra y otros por el fuego de interdicción.

El pasadizo que les queda para replegarse hacia Sagunto es tan estrecho que si persisten en la resistencia en el interior de Teruel, se verán taponados, sin escapatoria posible; la aviación está castigando energicamente la retaguardia con el fin de impedir a toda costa que lleguen refuerzos.

Los prisioneros declaran que la moral de los rojos está muy quebrantada, pues después de habérseles asegurado en proclamas de sus generales que la posesión de Teruel se hallaba consolidada, resulta ahora que jamás se habían establecido allí de un modo seguro.

Los nacionalistas poseen la ventaja de que en las acciones de estos dos últimos días han actuado tropas de refresco; las que se hallaban aquí, y que resistieron el empuje de los primeros días de la ofensiva anterior, han sido enviados a la reserva.

Además, en Cella, Albarracín y otras poblaciones, se han organizado gruesos contingentes de infantería con los elementos que han venido de otros frentes.

Aniquilada la brigada inglesa y americana

LONDRES. (Exclusivo.) — Despachos de Zaragoza al Daily Mail informan que en la ofensiva comenzada ayer de mañana por las huestes de Franco, los gobiernistas han sido arrojados de sus mejores posiciones en la Sierra Palomera, en las cercanías de Celadas y que el sitio completo de Teruel se completará dentro de tres días.

El despacho dice que entre 800 prisioneros capturados cerca de Celada hoy figura un coronel del gobierno. Agrega que las brigadas inglesa y americana comandadas por el capitán Robert Merriman, profesor de Economía de la Universidad de California, fueron aniquiladas.

Sólo les queda a los rojos una salida de Teruel

HENDAYA, enero 18. (AP.) — La artillería nacionalista aisló a las tropas rojas de la ciudad de Teruel dejándoles como única salida un estrecho corredor que arranca de la capital provincial siguiendo la calzada de Sagunto.

Las tropas de Franco atacaron hoy las posiciones gobiernistas de Santa Bárbara y Mansueto, cuyas líneas son la última defensa de la capital provincial por el norte.

Dicen los partes de Salamanca que los gobiernistas tuvieron que cruzar el río Alfambra ante la vigorosa acometida de las columnas nacionalistas que atacaron al enemigo partiendo de Concud. Esas columnas capturaron los últimos cerros que hay al norte de Teruel.

SE ESTA COMBATIENDO EN EL SECTOR DE WUHU, EN EL YANGZTE

SHANGHAI, enero 19. (AP.)—Se está combatiendo en la vecindad de la ciudad de Wuhu, en la cual los nipones han concentrado sus mejores elementos, para contener el contraataque sobre Nankín.

SERAN EXPULSADOS DE E. UNIDOS DOS CUBANOS CONDENADOS A PRISION

MIAMI, enero 18. (AP.)—El magistrado federal John W. Holland, dictó hoy sentencia de nueve años, de aplicación en suspenso, contra Isabel Cordero de Castell, de la Habana, de 50 años, y Antonio Radillo y Arolas, por contrabando de inmigrantes. Se les expulsará inmediatamente del territorio de los Estados Unidos.

Isabel fué arrestada hace siete meses por haber introducido en el país 50 extranjeros en 1931.

Walter Thomas, inspector de Inmigración, mantuvo contra los dos las acusaciones.

El pleito español ante el Subcomité de No-Intervención

Trátase de restablecer la vigilancia internacional y de acordar la beligerancia

LONDRES, enero 18. (AP.)—El Subcomité de la Junta de Onti-Intervención estuvo reunido hoy desde las 10.30 de la mañana hasta la una y media de la tarde, dando a la prensa el siguiente comunicado:

«La octogésima sesión del Subcomité de la Junta de Neutralidad se celebró hoy en el Foreign Office. El Subcomité reanudó el examen del proyecto de resolución relativo a diversos aspectos del plan del Comité sobre la retirada de los voluntarios extranjeros de España. Fueron tratados también los siguientes problemas: la concesión de los derechos de beligerancia a los dos Gobiernos de España y la restauración del sistema de vigilancia internacional».

Se afirma que el Subcomité discuteció los derechos de bilegerancia tió también la posibilidad de conmarítica, tanto a los nacionalistas como a los gobiernistas en casos especiales.

Se investiga el incendio a bordo del "Birmingham"

Altas autoridades tienen la sospecha de que fué provocado por un miembro de la dotación

PORTSMOUTH, enero 18. (AP.)—La decisión británica de reformar su escuadra de Oriente, sufrió nuevas demoras, mientras el Almirantazgo investigaba el segundo incendio que se declaró en forma misteriosa a bordo del nuevo crucero «Birmingham», cuya salida para aguas de China se había anunciado recientemente.

Se afirma que las autoridades que están investigando el caso estiman que existe la posibilidad de que un miembro de la dotación del «Birminghan» provocó intencionalmente esos fuegos.

El informe de los investigadores será elevado al Almirantazgo.

DISMINUYEN LAS EXPORTACIONES DE AZUCAR DE CUBA EN LA PRIMERA QUINCENA DE ASO

NUEVA YORK, enero 18. (AP.)—Las exportaciones de azúcar de Cuba desde el 1 al 15 de enero han ascendido a un total de 81.459 toneladas largas, valor crudo, contra 104.913 las estadísticas que se han publicado en el día de hoy.

M.E.C.D. 2016

EL CND DE CIENFUEGOS PROTESTA POR NO TENER REPRESENTACION EN EL EJECUTIVO NI EN LA CANDIDATURA

POLITICA Y POLITICOS

FALTAN NUEVE DIAS

Faltan nueve días, así, NUEVE DIAS, para la confección de las candidaturas, y ni un solo partido las tiene completas. Algunos se encuentran en situación tan difícil como el Liberal en las Villas, que tiene las postulaciones recurridas y que, como ya advertimos oportunamente, se va a quedar sin candidatos por consecuencia del recurso establecido por el señor Capestany contra la Asamblea del grupo Renovacionista, que no acatan los llamados Ortodoxos. Y en tanto se pasan los pocos días que faltan, las actividades en pugna continúan y el señor Capestany convoca por sí al «Ejecutivo Ortodoxo» con ánimo de hacer nuevas postulaciones, desplazando, desde luego, al Jefe Renovacionista, doctor Madrazo, y éste, a su vez, vuelve a convocar a «su Ejecutivo», o por lo menos avisa su posible convocatoria, para la ratificación de la candidatura anulada por el Tribunal Superior Electoral. Y en tal estado lo cosas, cualquiera que haga nominaciones tendrá el obstáculo del nuevo recurso y los liberales de las Villas verán comprobada la enseñanza de la perspicaz fabulilla de los conejos: «Y en estas disputas, vinieron los perros...»

Las Villas parecen ser tierra propicia al cultivo de la manzana de la discordia, porque los tres grandes partidos tienen allí análogos problemas: el de Unión Nacionalista se halla en situación muy parecida a la del Liberal, por efectos de la pugna entre las tendencias de Miguelito Suárez y Pedraza, y a estas horas se halla el PUN, también, con un exceso morbal de Ejecutivos Provinciales, puesto que hay dos organismos que se adjudican la legalidad y se proclaman con derecho a las postulaciones.

Y, por si fuera poco, el Conjunto Nacional Democrático (que en la Habana no ha resuelto aún su grave crisis) se encuentra en las Villas igualmente enfrascado en disputas partidaristas surgidas entre los Representantes Veitia, de una parte, y Mauri Cortez y Véliz, de otra.

Este partido aún no ha hecho sus candidaturas en Oriente, Camagüey y la Habana. El Ejecutivo Provincial habanero, que pasó recientemente por una grave situación, parece que aún no ha conjurado aquella crisis de un modo total y aún se mantienen fermentos de discordias graves, que no parecen fáciles al control del Jefe. Este ha convocado para hoy, con el fin de dar a conocer las renuncias presentadas por algunos miembros de dicho organismo, cuyas vacantes han de cubrirse y, por descontado queda que se producirán nuevos rozamientos entre los aspirantes. Y, en tanto, ese Ejecutivo aún no ha afrontado el candente problema de las postulaciones, a pesar de los anuncios de solución que optimistamente se han dado.

Quiere esto decir que los partidos grandes aún tienen las más de sus boletas en blanco y muchos de sus principales organismos en cuadro; y no digamos nada de los chiquitos, que no encuentran ni hombres de relieve, a al punto que el doctor Herrera Sotolongo, según parece, irá en tres boletas distintas (probablemente en la de los Unionistas, en la de los Socialistas Independientes y en la del Popular) como aspirante al cargo de Senador.

Y esto a la altura de nueve días, plazo para consumirse el término legal, lo que va a dar por resultado que a última hora, y salga lo que saliere, los organismos nominadores van a complementarse de cualquier modo, en medio de una tempestad de pasiones y disgustos, y se van a confeccionar las boletas en la misma forma, y se van a tener los «tickets» de nombres nuevos, desconocidos y esto, a un mes de plazo, sin tiempo para la campaña electoral ni para que los candidatos hagan su labor de captación y, lo que es peor, con la enemiga de los propios correligionarios desposeídos a última hora.

Esta falta de controles en unos y sobra de indisciplina en otros va a producir terribles efectos demoledores, pues han de estar ya los colegios funcionando y la masa electoral será la tierra de nadie, movediza y cambiante a merced de las atracciones de los caudillos, líderes o caciques, quienes se moverán anárquicamente, a impulsos de sus pasiones, arrastrados por sus discordias o guiados por sus odios.

Por fortuna para los tres grandes partidos, los pequeños recién nacidos no tienen imán popular. El Liberal es fuerte y puede resistir alguna disidencia: el PUN parece bien centrado y sin más problema acaso que el de las Villas; pero el CND va por primera vez a la consulta después de la desmembración del General Menocal, y si ya en Oriente y en las Villas le había de costar trabajo mantener su factor, con esas subdivisiones y enconosas pugnas, malas andanzas esperan a los conjuntistas.

Quedan nueve días del plazo para las nominaciones, y lejos de ir acabándose los enconos y recobrándose las autoridades en los partidos, aumentan las dificultades y las disidencias. Y dijimos hace tiempo que los partidos se renovaban por sí solos, pero nunca creímos que tanto. Porque si las cosas sigen así, vamos a velos tan renovados, que no los conozca el que los inició.

Y menos mal, para ellos, que los naturales contrarios cometieron el error de abstenerse, que si no...

JOAQUIN ARISTIGUETA

DE POLITICA MENUDA

Hoy se reune el CND Provincial

En sesión pública se reune hoy a las cinco de la tarde el comité ejecutivo provincial del CND de la Habana.

Es para conocer de renuncias que presenten sus miembros.

Son nuestras noticias que sólo se conocerá de la que ha presentado el señor Eugenio Rodríguez Cartas, sobre la que se resolverá aceptándola.

Es propósito del señor Rodríguez Cartas figurar como candidato a representante por el CND en esta provincia.

Para mañana está señalada la reunión del propio Ejecutivo Provincial en que deberán ser nominados los candidatos a representantes.

Esta junta será continuación de la que fué suspendida reiteradas veces, hasta tanto quedara acordado un ticket de veinte candidatos que satisfaga a las varias tendencias en el seno del conjuntismo habanero.

En Camagüey se rendirá un homenaje al doctor José Enrique Bringuier por los elementos nacionalistas, que han logrado, bajo la jefatura del actual Secretario de la Presidencia, la unificación de los grupos que con la bandera del PUN luchan en aquella provincia.

Las postulaciones del nacionalismo camagüeyano están señaladas para el viernes veintiuno.

El señor Rigoberto Gutiérrez, presidente p. s., del Consejo Provincial de Santa Clara aclara que los que ingresaron en el Demócrata Republicano, solicitando sus bajas de los organismos a que pertenecían no pueden considerarse como irradiados de otro partido.

Por consiguiente—reitera nuestro comunicante—no tiene significación alguna el acuerdo en que se declara irradiados a los señores doctor Enrique Canut Casals, comandante Enrique Robau López, Rigoberto Gutiérrez, doctor José M. Yanes, capitán Carlos Menéndez, Luis Arena, Rafael Menéndez, Venancio Mollinedo, Diego Peraza y Santos Rodríguez, quienes antes de ingresar en el Demócrata Republicano, solicitaron su baja como miembros del Ejecutivo Municipal de que formaban parte.

Oficina política

Frank Collado, nuestro compañero y distinguido político, candidato que figura con el número 7 en la boleta del Partido Liberal, en la Habana, tiene establecidas sus oficinas en Barcelona 6, altos, donde recibe diariamente a sus muchos simpatizadores y amigos.

Llega a nosotros copia detallada de la constitución de un ejecutivo provisional en el barrio de Atarés, del Partido Social Demócrata, en favor de la candidatura a representante del señor Luis Caballer Lleo.

Disciplina y desinterés

Es la fórmula que propugna el candidato liberal S. Frank Collado, quien nos ha dicho:

«A la fiebre de personalismo, que necesariamente produce el voto preferencial, debemos anteponer los candidatos que figuramos en la columna liberal, nuestro amor a la institución mediante una política de franca cooperación, que aumente el caudal colectivo, y que sea ejemplo de disciplina y de desinterés individual. Sólo así demostraremos que no sucumbimos, en aras de un triunfo personal, al egoísmo imperante».

Frank Collado.

Anoche en medio de entusiastas aclamaciones acordaron los Nacionalistas de la «Acera del Louvre» de la que son dirigentes los señores Juan F. Gutiérrez, Alberto Prieto, Pedro R. Soler y Rafael de Lara, apoyar y defender al doctor Marino López Blanco, líder del Partido Unión Nacionalista y al ingeniero Gustavo González del Valle para los cargos de Representantes a la Cámara. La actuación del doctor López Blanco como líder del Partido y su labor realizada en la Cámara lo hacen acreedor a ser reelecto nuevamente al cargo que tanto ha prestigiado con su actuación. Y la elección del señor Gustavo González del Valle es en premio a su labor desarrollada dentro del Partido y el apoyo que siempre ha brindado a la sargentería Nacionalista.

En la primera quincena del entrante mes se celebrará un homenaje en honor de ambos candidatos en el que quedará probada la mucha simpatía que ambos cuentan en el Nacionalismo.

Otilio Lanza Sotolongo, valioso elemento del CND de Cruces, inconforme con la actuación del Ejecutivo Municipal de su Partido en ese término, se pronuncia contra el organismo y al efecto ha convocado a los cenedistas de Cruces, para una reunión en su domicilio—Esquerra 80—con el objeto de trazar una nueva orientación en la actividad electoral.

Los elementos de acción del CND, con la sargentería, están dispuestos a apoyar a candidatos de los que recomienda el Ejecutivo del Partido.

Ayer se efectuó en esta ciudad el sepelio del capitán del Ejército Libertador Justo Carrillo Ruiz, ayudante que fué del Mayor General Francisco Carrillo Morales, y representante a la Cámara largos años.

«Justico» Carrillo realizó una intensa actividad política, habiendo sido en su Provincia un factor de importancia en épocas pasadas.

El sepelio constituyó una demostración de las muchas simpatías que gozaba el finado, habiéndose sumado numerosos elementos villareños que residen en esta Capital.

Despidió el duelo el comandante Miguel Coyula.

Esta noche será homenajeado en el restaurant «Toledo» nuestro bien querido compañero Augusto Martínez Pereira, encargado de la información política en el diario «Información».

También celebra su día el señor Augusto Casamayor Guerrero, jefe de los registros nacionales de electores.

Es onomástico también de Augusto Enríquez de Elesgaray, hijo de nuestro activo compañero de labores Juan A. Enríquez.

Con motivo del fallo del Tribunal Superior Electoral que anuló la convocatoria para la asamblea liberal de las Villas, se afirma triunfalmente la postulación del representante Tirso Domínguez Fumero, fuerza electoral indiscutible en la Provincia de Santa Clara.

Además del distrito de Alacranes, apoyan la candidatura de Máximo Rodríguez Alonso, Cárdenas, Colón y otros términos de la provincia matancera. El infatigable legislador contará con el apoyo de las mujeres nacionalistas, que han constituído comités de propaganda en su favor.

Se nos ruega la publicación de las siguientes líneas, de aviso a candidatos y grupos políticos:

«Sabiendo el Ejecutivo del Partido Federal y del Club «La Gironda», que los ex-afiliados señores Clemente Martínez Diago, Domingo Gutiérrez Castelló, y José de Jesús Nápoles Martínez se han dirigido a diversos candidatos y partidos políticos ofreciéndoles votos y coaliciones, avisa que tales señores carecen de autorización de esta organización política y que cualquier pacto que tengan con los mismos, sólo será en perjuicio de sus propios intereses.

(Fdo.) Ovidio Giberga y de Silva. Presidente del Comité Ejecutivo Nacional Provisional del Partido Federal.»

LA CANDIDATURA DEL CONJUNTO EN MATANZAS

La candidatura de representantes del CND, ocupará el lugar preferente de la extrema izquierda en la boleta electoral de la provincia de Matanzas.

Ello se debe a que ya ha sido admitida por la Junta Provincial Electoral de allí la candidatura que presentó el Conjunto matancero.

¿Calambres? ¿Contusiones? ALIVIESE CON SLOAN

EN FAVOR DEL ALCALDE de MORON

Algunas personas concurrieron ayer a la mansión del Ejecutivo. Entre ellos los congresistas Angel Pardo Jiménez y Gilberto Pardo Machado, ambos interesándose por la situación del Alcalde de Morón, Octavio Pardo Machado quien ha sido restituído a sus funciones por resolución del Presidente de la República.

Sobre este asunto el doctor Pardo Jiménez, hizo a los periodistas las siguientes declaraiones.

—«He visto publicada algunas informaciones sobre el problema de la Alcaldía de Morón, resuelto favorablemente por el Jefe del Estado en una reciente resolución publicada por los diarios de esta capital y los del interior de la República.

«Se quiere dar a entender a la opinión pública que por parte del señor Presidente de la República ha habido una rectificación de su resolución.

«Bien se conoce que los promotores de este hecho, adversarios del Alcalde de Morón, quieren negarse a aceptar el fallo justo del Primer Magistrado de la Nación y se aprovechan de estas horas de dolor nacional, en que todas las actividades administrativas han quedado en suspenso, para sembrar el confusionismo. La opinión pública esta vez no se dejará engañar, ni pondrá en duda la conducta observada por el Presidente de la República, de ser justo y magnánimo respecto de los problemas de índole personal o política en que mayormente interviene la pasión y la malquerencia que la justicia.

«La resolución del Jefe del Estado ha causado estado y sólo los tribunales de justicia pueden revocarla. El Alcalde de Morón ha sido investido de su cargo nuevamente y el acto material de la toma de posesión se verificará tan pronto el Secretario de Gobernación lo comunique por la vía reglamentaria. Esperamos que esto se produzca lo ante posible para que se cumpla en todas sus partes la resolución del Presidente de la República y con ello darle una satisfacción al pueblo de Morón que ansía la restitución de su Alcalde Octavio Pardo Machado el cual ha recibido en estos últimos días calurosas muestras de adhesión y simpatías de todos los sectores sociales económicos y políticos de aquella ciudad.

Prosperaron en el Tribunal Superior Electoral las reclamaciones Nacionalistas de Manzanillo y El Cobre

El Tribunal Superior Electoral falló ayer con lugar la reclamación de Luis Barrero Villaverde y otros; y en consecuencia nula la sesión del 22 de Diciembre del pasado año, celebrada por el Comité Ejecutivo Municipal del Partido Unión Nacionalista de Manzanillo y los acuerdos tomados en la misma, retrotrayéndose el estado del asunto controvertido a aquel en que se hallaría si no se hubiere celebrado la sesión que se anula.

También falló el Tribunal con lugar la reclamación del Dr. Rafael Grilo a nombre de Irio Cámbara y otros; y, por tanto, que es nula el acta levantada por Fernando Boudet y Justino Artiles, como Presidente y Secretario de Actas, respectivamente, del Comité Ejecutivo Municipal de Unión Nacionalista de El Cobre, en doce de Diciembre pasado, en todo lo relativo a la baja de los miembros de dicho Comité nombrados Manuel R. Sarmiento, Rafael Martínez, Celestino Campos, Eleodoro Falcón, Angel Grimani, Luis Montanche, Pánfilo Guerrero y Ladislao Guerrero, y nula, asimismo, la convocatoria hecha por el mencionado Presidente citando al Comité para una sesión el día 28 de Diciembre pasado, retrotrayéndose el estado del asunto a aquel en que se hallaría de no haberse realizado los actos que se anulan.

El Tribunal, vistas las circulares de la Secretaría de Gobernación de fechas 8 y 14 del actual Enero, sobre contracciones y créditos en relación con las próximas elecciones, las cuales no están autorizadas con firma alguna; y visto el telegrama de ese Centro, de 15 del actual, por el que se participa que las aludidas circulares han sido dejadas sin efecto; acordó quedar enterado; acusar recibo y transcribir dicho telegrama, conjuntamente con este acuerdo, a las Juntas Provinciales y Municipales Electorales.

El Tribunal celebró la vista de la reclamación del Dr. Manuel Capestany a nombre de varios electores del Partido Liberal contra la sesión del 30 del pasado Diciembre en que se hicieron las postulaciones de candidatos a Representantes.

Tuvo por presentada el Tribunal la reclamación del Dr. Ernesto Gavinet contra la sesión del día 8 de Enero actual celebrada por el Comité Ejecutivo Municipal Liberal de San Luis, Oriente y contra todos los acuerdos adoptados en la misma.

En la sesión que nos ocupa tomó posesión del cargo de delegado por el Partido Popular Cubano, propietario, el Dr. Manuel Fernández Bilbao.

Y a telegrama del señor Alcalde de Guantánamo, consultando qué actitud debe tomarse cuando solicitada de la Cámara Municipal la licencia electoral prevenida en el artículo 104 de la Ley de Emergencia Electoral, los Consejales rehusan tratarla no integrando quórum para ello, ya que él se encuentra en esa situación, se le contestó, que el Tribunal ha acordado poner en conocimiento del Secretario de Gobernación el contenido de dicho telegrama y, además, se le indicó que si estima que la actitud de los Concejales puede constituir un hecho de los que como delitos electorale están sancionados en el artículo 18 del Código Electoral de Emergencia, puede comunicarle a los Tribunales de Justicia a fin de que se inicie, en su caso, el correspondiente proceso; también acordó el Tribunal que el contenido del despacho telegráfico del referido Alcalde de Guantánamo se traslade a la Secretaría de Gobernación.

HOMENAJE A B. REMEDIOS

En las postulaciones que el día quince hará el CND habanero volverá de nuevo a figurar en el ticket, la doctora Balbina Remedios Langanchin, actual representante que no ha descuidado su término ni olvidado a aquellos que contribuyeron a su exaltacin.

En Gira de Melena, su término político, se organiza un homenaje encabezado por un grupo de damas simpatizadoras de la doctora Remedios.

El Comité Pro-Candidatura de Balbina Remedios contribuye eficazmente a la fiesta política de referencia.

¿POR QUE NOS SENTIMOS VIEJOS, AGOTADOS?

He aquí lo que nos contestan sabios alemanes a esta pregunta, vieja como el Tiempo.

«Cuando los años o excesos propios de la juventud debilitan las glándulas sexuales, éstas dejan de aportar a la sangre las hormonas necesarias y sobreviene la decrepitud».

«Sin embargo, las substancias específicas contenidas en Virilvitam—siguen diciendo los médicos—vivifican aquellas glándulas transformando la condición general del individuo enfermo en un ser física e intelectualmente rejuvenecido, normal.

«Virilvitam», pues—siguen diciendo los sabios investigadores—es nuestra conquista más preciada, siendo la causa de haber devuelto la tranquilidad perdida a miles de pacientes del mundo entero.»

Auspiciado por estos médicos acaba de editarse un librito muy interesante acerca de las glándulas sexuales, que se suministra absolutamente gratis bajo sobre cerrado, solicitándolo a Representante del Dr. Weiss. Apartado 116. Habana. VIRILVITAM puede comprarse ya en todas las Famacias del mundo.

Firmado el decreto que contiene las medidas reglamentarias del Catastro Jurídico, regulando las operaciones

Es propósito del Gobierno legar a la formación del mapa geodésico topográfico de la nación. Servirá para dejar establecidos los límites de todos los Términos Municipales

El Presidente de la República firmó ayer a propuesta del Secretario de Justicia, un decreto ralativo al reglamento para la ejecución parcial del Catastro Jurídico de la ley del 17 de diciembre de 1937.

La parte dispositiva del decreto es la siguiente: para la ejecución parcial, en cuanto al Catastro Jurídico, de la Ley de 17 de diciembre de 1937.

ARTICULO PRIMERO: A los fines exclusivos de asegurar la identificación y el perfecto paralelismo entre los asientos registrales y la existencia física de los inmuebles inscriptos y para dar debido cumplimiento a lo dispuesto en el artículo tercero de la Ley de 17 de diciembre de 1937 que ordena la organización catastral de las fincas inscriptas o que se inscriban en los Registros de la Propiedad de la República, se establecerá en cada uno de dichos Registros el Catastro Jurídico correspondiente al mismo, el cual comprenderá las fincas, tanto rústicas como urbanas y estará dividido en tantas partes como Términos Municipales y Barrios comprenda la demarcación registral. Si el Registrador lo creyere conveniente, se subdividirá cada Barrio en dos o mas Secciones.

La Oficina del Catastro que por este Decreto se organiza, no interferirá en modo alguno el desenvolvimiento de la Oficina del Catastro que, en cumplimiento del apartado 5 de la Ley de Reivindicación de Bienes del Estado de diciembre 17 de 1937, se lleva en la Sección de Bienes del Estado de la Secretaría de Hacienda; entendiéndose que, sin perjuicio del auxilio que puedan prestarse esas oficinas, cada una se desenvolverá con independencia de la otra, limitándose la primera a garantizar la identidad entre el título inscripto y la existencia física del inmueble que haya sido objeto de la inscripción, y extendiéndose la segunda al cumplimiento de los fines tributarios agrícolas y demás, que persigue el Catastro y al ejercicio de las acciones que el Estado pueda ejercitar en defensa de sus derechos.

A este último efecto cuando la tramitación de un expediente de catastro en el Registro de la Propiedad, afecte directa o indirentamente a una finca que sea propiedad del Estado, el Registrador, de oficio, lo comunicará por correo certificado al Jefe de la Sección de Bienes del Estado de la Secretaría de Hacienda, para que éste pueda oponerse en cualquier tiempo, hasta el acto mismo de la comparecencia referida en los artículos séptimo y octavo. Formalizada la oposición se suspenderá la tramitación del expediente mientras el Jefe de la expresada oficina de Hacienda no comunique al Registrador la decisión definitiva que recaiga, a fin de que pueda continuarse la tramitacion de dicho expediente, si fuese favorable al que lo promoviera, o se sobresea definitivamente en él.

ARTICULO SEGUNDO: La Oficina del Catastro Jurídico es una dependencia del Registro de la Propiedad a que está adscrita, y a su frente se hallará un funcionario llamado Encargado del Catastro, siendo el Registrador o su Sustituto legal el único con facultades para certificar lo que en la misma constare, y será responsable de los perjuicios que se irroguen en su funcionamiento, excepto en lo que respectta a la exactitud y comprobación de los trabajos periciales de agrimensura, de cuya certeza responderá exclusivamente el titular Encargado del Catastro, que ejercerá sus funciones a las órdenes del Registrador.

El Registrador, en las certificaciones que expida, hará constar si la finca se encuentra incluída o no en el Catastro, a cuyo efecto exigirá el informe correspondiente del Encargado del Catastro si lo estimase necesario.

El Encargado del Catastro será un Ingeniero Civil o Agrónomo o Agrimensor y lo nombrará y removerá el Presidente de la República oyendo al Registrador en la misma forma que los Sustitutos, por el procedimiento establecido en el artículo 309 de la Ley Hipotecaria.

ARTICULO TERCERO: El Encargado del Catastro efectuará la triangulación de la circunscripción del Registro que le estuviere asignado, y deslindará dicha circunscripción con sus Términos Municipales y Barrios, en su caso, formando distintos polígonos con cierre matemático; y dividirá la circunscripción y en su caso el Término, en Secciones de área conocida, levantando los correspondientes planos.

Los planos generales se harán a escala de 1: 5,000 para lo urbano y de 1: 25,000 para lo rústico, debiendo ser mayores esas escalas en los planos de Secciones.

Toda discrepancia de límites entre las circunscripciones de los Registros, la resolverá la Dirección General de los Registros y del Notariado, previo informe documentado de los Registradores a quienes afecte la discrepancia, de los Jueces Delegados y Presidentes de Audiencia, respectivos.

ARTICULO CUARTO: No es obligatoria la inclusión de las fincas en el Catastro, la cual es sólo una medida de garantía más, establecida en beneficio de quienes deseen aprovecharla.

ARTICULO QIUNTO: La inclusión de las fincas en el Catastro sólo podrá efectuarse a solicitud escrita de cualquier interesado, considerándose a tales efectos interesados a los que tuvieren inscripto algún derecho real sobre el inmueble.

Sólo podrán comprenderse en el Castastro fincas inscriptas en el Registro de la Propiedad, con el que deberá guardar armonía la demarcación catastral, como complemento de la propia inscripción.

ARTICULO SEXTO: Si se solicitare la inclusión en el Catastro de una finca que tuviere plano judicialmente aprobado en juicio universal de deslinde, comprobado que sea documentalmente ese particular, ordenará el Registrador, sin más requisitos, la inclusion solicitada, y esta decisión sólo podrá ser impugnada en el juicio declarativo que corresponda.

Si la inclusión pedida se refiere a finca no comprendida en el párrafo anterior, deberán expresarse en la solicitud, con toda precisión y claridad, bajo juramento, los nombres y domicilios de los actuales colindantes y se deberá acompañar a dicho escrito un original y tres copias del plano topográfico del inmueble, uniéndose el original al expediente.

Estos planos particulares tendrán que ser levantados con error no mayor de 1 en 2.000 y cada uno de esos documentos llevará acotado el rumbo y distancia de cada lado y tendrá calculado el error de cierre, que compruebe que ha sido levantado con la precisión que antes se señala. Además, cada uno de estos pianos deberá levantarse con referencia a puntos que resulten indubitables y, en su caso, a algún vértice de los ángulos trazados en el levantamiento de la triangulación general. La orientación de estos planos será astronómica.

El plano en este último caso deberá, además, contener la medida superficial, edificios, clase de terrenos y cultivos o frutos que en estos puedan producirse, las aguadas y los pormenores que sirvan para la mayor identificacion como son entre otros, los caminos ríos, lomas y arboledas.

ARTICULO SEPTIMO: El Registrador de la Propiedad iniciará el expediente de inclusión en el Catastro con la solicitud y el original del plano acompañado, mandando a citar al solicitante, dueño o poseedor, o persona que tenga algún derecho real sobre el inmueble, a los colindantes que aparezcan como tales, según el Registro y a los actuales a que se refiera la solicitud y a cuantos pueda afectar o interese la operación, para que concurran a una comparecencia que tendrá lugar en la oficina del Registro, dentro de los treinta días siguientes.

Cuando se desconociese el domicilio de los colindantes, la citación de éstos se entenderá con la persona que se halle al frente de la finca en cualquier concepto legal, a fin de que lo ponga en conocimiento del dueño.

La citación se hará por el Juez Municipal del domicilio de los colindantes y demás personas referidas en este artículo.

Siempre se citará por la Gaceta Oficial a cuantos pueda afectar o interese el expediente, y así también, si lo hubiere, por uno de los periódicos de mayor circulación de la localidad donde aquél se siga.

Entre la última citación que se hiciere y la comparecencia ante el Registrador deberán mediar diez días, a lo menos.

ARTICULO OCTAVO: En esa comparecencia los interesados expresarán lo que crean conveniente, con respecto a la procedencia de la solicitud.

Si no comparecieren, se les citará de nuevo y por última vez, en la misma forma y dentro de los plazos señalados en el artículo anterior, pero publicándose en una sola ocasión los edictos en la Gaceta Oficial y en el periódico de la localidad.

Si dejaren de comparecer a la última citación o si no hubiere oposición alguna, se dictará resolución por el Registrador mandando a incluir la finca en el Catastro, una vez que el Encargado de éste hubiere localizado la finca en el Barrio correspondiente y después de haber identificado y comprobado sobre el terreno, bajo su responsabilidad, la concordancia del plano presentado con la finca de que se trate; siempre que no se esté en el caso previsto en el párrafo tercero del artículo primero.

ARTICULO NOVENO: Si surgiere controversia, y no se estuviere en el caso del párrafo tercero del artículo primero, el Registrador hará constar en ésta las alegaciones de las partes y sobreseerá el expediente, dejando a las partes en libertad para hacer uso de su derecho ante los Tribunales.

ARTICUO DECIMO: Dispuesta la inclusión de la finca en el Catastro, el Registrador expedirá al interesado certificación contentiva de los particulares del expediente tramitado, que sean necesarios para su inscripcion, a la que se unirá una de las copias del plano acompañadas, para que pueda presentarla en el Diario de Operaciones, a fin de inscribir en el Registro su nuevo título.

Este documento, después de inscripto, constituye prueba de la identificación del inmueble para la protección del derecho posesorio del inscribiente, a todos los efectos legales.

ARTICULO UNDECIMO: Los derechos por la operación catastral serán los siguientes:

Si la finca tuviere un área menos de 2 caballerías,	$ 10.00
De 2 a menos de 5 caballerías	$ 15.00
De 5 a menos de 10 caballerías	$ 35.00
De 10 a menos de 25 caballerías	$ 75.00
De 25 a menos de 50 caballerías	$ 100.00
De 50 a menos de 100 caballerías	$ 200.00
De 100 caballerías o más.	$ 400.00

Los Registradores de la Propiedad percibirán, en todo caso, por la instrucción del expediente catastral, incluyendo la certificación a que se contrae el artículo que antecede, $25.00; debiendo abonar el interesado los demás gastos que origine dicho expediente. Por la inscripción de la finca catastrada, aplicarán los Registradores el Arancel vigente en materia de inscripciones.

ARTICULO DOUDECINO: Se crea la Oficina Central del Catastro Jurídico, adscrita a la Dirección General de los Registros y del Notariado de la Secretaría de Justicia, a la que se dará cuenta de todo expediente sobre el Catastro que se promueva y a la que se remitirá una copia de cada plano acompañado por el interesado.

Dicha Oficina deberá mantener el oportuno intercambio con la que existe en la Sección de Bienes del Estado de la Secretaría de Hacienda.

ARTICULO DECIMO TERCERO: En lo sucesivo, en toda operación que se practique sobre la finca catastrada y por virtud de la cual sufra alteración en la cabida, se unirá al título y a sus copias el plano de la parte de la misma a que se refiera la operación o de las fincas agrupadas, en su caso.

En caso de segregación, al pedirse la inscripcion, se acompañará también el plano de la porción restante de la finca y se agregarán, asimismo, un original y tres copias más de cada plano; el original para surtir efectos en el Catastro y ser unido al expediente que obre archivado en el Registro de la Propiedad, una copia para el interesado y la otra para ser reimtida a la Oficina Central del Catastro Jurídico.

La exactitud de los planos que acompañen los interesados en las sucesivas operaciones, después de catastrada la finca, a que hacen referencia los párrafos anteriores, será comprobada por el Encargado del Catastro respectivo quien lo hará constar así en las citadas copias.

Por esta comprobacion y notas devengará el Encargado del Catastro el diez por ciento de los honorarios que se fijan en la escala del artículo undécimo.

ARTICULO DECIMO CUARTO: El Gobierno adoptará las medidas necesarias par auxiliar a los Encargados del Catastro en cada Registro, en el trabajo de la triangulación de la circunscripción de estos últimos, poniendo a su disposición los elementos del Catastro organizado en la Dirección del Fondo Especial de Obras Públicas, en los Ayuntamientos y en las demás oficinas del Estado, así como los ingenieros del Estado que puedan utilizarse.

ARTICULO DECIMO QUINTO: Todas las disposiciones de la Ley Hipotecaria, del Reglemento dictado para su ejecución y demás que los complementen, se entenderán supletorias de lo que se ordena en este Decreto en cuanto fueren aplicables a lo aquí establecido.

ARTICULO DECIMO SEXTO: El Secretario de Justicia dictará, a propuesta de la Dirección General de los Registros y del Notariado, las reglas e instrucciones que estime convenientes para la mejor aplicación del presente Decreto.

DISPOSICIONES FINALES

Incluída que fuere una finca en el Catastro Jurídico, el Registrador remitirá copia del plano de la misma a la Oficina del Catastro de Bienes del Estado para apreciar libremente su contenido cuando ese inmueble fuere objeto de alguna operación en esta oficina; y, a su vez, esta oficina remitirá a la del Catastro de la Oficina de Bienes del Estado, para que también sean libremente apreciados por el Registrador al resolver el expediente de su competencia.

Este Decreto comenzará a regir desde la fecha de su publicación en la Gaceta Oficial de la República.

Dado en el Palacio de la Presidencia, en la Habana, a trece de Enero de 1938.

Federico Laredo,
PPRESIDENTE.

Enrique Alonso Pujol,
SECRETARIO DE JUSTICIA.

INCONFORMES LOS CENEDISTAS DE CIENFUEGOS

Por la vía telegráfica nos envía desde Cienfuegos el doctor Armando Aguilar, Alcalde Municipal de aquel término, copia del mensaje que ha dirigido al doctor Santiago Verdeja, presidente del Ejecutivo Nacional del Partido Conjunto Nacional Democrático, como resultado de la reunión efectuada en aquella ciudad el sábado último con representantes de los ejecutivos de los veintiséis barrios del término cienfueguero, jefes políticos de la zona, empleados municipales y otros elementos afines. ... ...

...He aquí la comunicación al doctor Verdeja Neyra.

...«Respetuosa, pero enfáticamente tengo el honor de comunicar a usted, que tarde pasado sábado reuniéronse despacho alcalde integrantes ejecutivos todos los barrios término municipal Cienfuegos, empleados municipios y distintas representaciones afines del CND, protestando unánimemente control perjudicial asumido esa jefatura y altos dirigentes partido. Tras serena y amplia deliberación acordose una tregua hasta veintisiete de los corrientes y solicitar usted como lo hago rectificación procedimientos exponiéndole que nuestra pretensión es obtener posiciones lógicas seno ejecutivo provincial y también llevar candidato a representante por el nutrido núcleo que representamos permítame recalcar a usted que obstentamos representación genuina conjunto en Cienfuegos y que teniendo posición Alcaldía podemos ser factor decisivo próxima contienda electoral a la que iremos sin retraimiento alguno. Confiamos su sereno juicio experiencia política y consecuencia hacia sus correligionarios que usted determine favorablemente esta justa petición que no envuelve una amenaza sino simplemente la exposición de legítimos derechos conquistados y de positiva afirmación política. Rogámosle su más franca y pronta respuesta para que como resultado de ella decidir inmediatamente nuestra actitud futura. Reciba saludos del partido y consideración personal de Doctor Armando Aguilar.

EJECUTIVOS PROVINCIALES DEL PARTIDO POPULAR

En su reciente asamblea nacional el Partido Popular Cubano designó a los integrantes de sus comités ejecutivos provinciales. Aquí relacionamos dos, los de Pinar del Río y Oriente.

Comité Ejecutivo Provincial de Pinar del Río

Presidente: doctor Peregrino García; Vices: Juan Lapica Puentes; Aguedo González Bocuort; Roque Gato Cabrera; Miguel González H. Piloto; Francisco Soler González; Julio Ojeda Cabezas; Secretario de Actas: Pedro Sánchez Llanes; Vice Benito González Bocourt; Secretario de Correspondencia: Antonio Sánchez Sánchez; Vice: Dámaso Reyes Barbería; Tesorero: Ezequiel Espinosa Santos; Vice: Juan de Dios Quesada Jiménez; Vocales: Jesús Ríos Hernández, Laureano Reyes y Macías, Conrado Masson Ríos, Ramón Díaz Blanco, Pedro A. Pérez, Caridad Pérez Valdés, Eleuterio Noda, Daniel González Bocourt, Amalio García Díaz, Cristóbal Díaz Blanco, José R. Reyes Macías y Vereno Ramos Urquiaga.

Comité Ejecutivo Provincial de Oriente

Presidente: Claudio Marrero Díaz, Vices: Luis Santa Cruz Obregón, Manuel Rodríguez Mulet, Angel Rabelo Hechevarría, José Granda Heredia, Vicente Rigual, Manuel Riera y Fuentes. Secretario de Actas: José M. Berenguer. Vice: Ramón Castells de la Rosa; Secretario de correspondencia: Ernesto Puyol Quesada; Vice: Andrés Bellau. Tesorero: Eusebio Tarradel. Vice: Facundo Iz quierdo Rodríguez. Vocales: Rosa L. Alva, Ramiro González Arce, Antonio Pérez López, Juan Toy y Vila, Juan Toy y Vila, Juan B. Columbie Quiñones, Juan Bracho, Francisco de Jesús Pérez, Ernesto Méndez y Montes de Oca, Manuel Bestard, Joaquín Torres Almaguer, Manuel Fernández Rodríguez y Alfredo N. Colás.

PURGANTE LE ROY

Vendrá desde hoy en dos tamaños

El frasco entero tan conocido y además un nuevo 1/2 frasco

E. PAPILLAUD
Farm. 1re cl.
51, rue de Seine
PARIS

FOLLETOS
APARTADO 137
HABANA

PURGANTE LE ROY

Cómo juzga el Tribunal Superior Electoral una disposición que ha adoptado el Pdte. de la República

Estima que, mediante ella, se estorban a los organismos electorales permanentes para que hagan nombramientos de personal. Dió cuenta de su acuerdo a Gobernación

El Tribunal Superior Electoral en su sesión de ayer acordó hacer constar lo que más adelante damos a conocer textualmente, contestando a oficio del Subsecretario de Gobernación, el cual comunicó a ese organismo el decreto presidencial 21 de 6 de enero corriente en que se ratifica la suspensión temporal del cumplimiento de la octava de las Disposiciones Especiales contenidas en el Artículo XIX del Código Electoral de Emergencia. El acuerdo fué comunicado a Gobernación y dice así:

Primero: Que la Disposición contenida en el Decreto Presidencial número tres mil trescientos ochenta y cinco de once de diciembre último relativa a que los gastos que demande el presente proceso electoral, para atender a los cuales se concedió un crédito de ochocientos mil pesos por la Octava de las Disposiciones Especiales del Código Electoral de Emergencia, no se contrajeran sino dentro del límite que con cargo a ese crédito autorizara el señor Presidente de la República, constituye una restricción del precepto contenido en el Apartado cuarenta y seis del citado Código que faculta a los Organismos Electorales Permanentes para hacer las designaciones del personal temporero que requieran las necesidades del servicio a su cargo.

Segundo: Que el decreto antes citado de once de diciembre próximo pasado, no autorizó la contracción de gasto alguno y dada la vigencia del susodicho Apartado cuarenta y seis y de los apartados doscientos veinte y cinco y doscientos treinta del propio Código y la necesidad que impone e impone el presente proceso electoral, caracterizado por la extraordinaria brevedad de sus términos, de designar el personal que aquél demanda para que puedan efectuarse las elecciones dispuestas, este Tribunal se vió obligado a hacer designaciones de personal temporero y a agotar las de los organismos que le están subordinados sin esperar a que se autoriz

SOLEMNEMENTE GLORIFICADAS POR LA IGLESIA LAS ALMAS DE LOS SEIS AVIADORES Y DE RUY DE LUGO VIÑA

EN LAS HONRAS FUNEBRES QUE SE CELEBRARON EN LA CATEDRAL SE CANTO IMPONENTE RESPONSO, EL MAS GRANDIOSO DE LOS COMPUESTOS POR PEROSI

La Vigilia del funeral fué cantada por un coro de más de cien voces, siguiéndole la Misa de Requiem de Hernández con acompañamiento de órgano. Asistieron el Nuncio de S. S. Pío XI, otros muchos Prelados, canónigos y distintos representantes oficiales del Gobierno

LA CATEDRA SAGRADA FUE OCUPADA POR EL PADRE LLAGUNO, PARROCO DE LA IGLESIA DE PAULA, QUIEN PRONUNCIO CONMOVEDORA Y SUBLIME ORACION

A las nueve de la mañana de ayer, el Excmo. y Rvdmo. señor Arzobispo de la Archidiócesis y su Venerable Senado, el M. I. Cabildo Metropolitano, celebraron grandiosos funerales en la Santa Metropolitana Iglesia Catedral por el eterno descanso de los aviadors y priodista fallecidos en Cali (Colombia.)

La Casa funeraria de Vega Flores, se encargó de levantar el Túmulo gratuitamente, como homenaje a los caídos en la tumba en todo el esplendor de su gloria.

Su proceder ha sido muy elogiado.

El magnífico funeral dió comienzo por el canto del Oficio de Difuntos que interpretaron a dos Coros, los Prelados, el M. I. Cabildo Catedral, los Venerables Vicarios Forâneos, los Párrocos, Clero regular y secular de toda la Archidiócesis de San Cristóbal de la Habana y los Alumnos del Seminario de San Carlos y San Ambrosio, de una parte, y de otra, la Capilla Catedral, reforzada con numerosos cantantes.

Los Prelados asistentes eran: El Excmo. y Rvdmo. Monseñor Jorge Caruana, Nuncio Apostólico de Su Santidad en Cuba y Decano del Cuerpo Diplomático, Excmo. y Reverendísimo Monseñor Manuel Ruiz y Rodríguez, Arzobispo de la Archidiócesis de la Habana y Excmo. y Rvdmo. Monseñor Eduardo Pérez Dalmau, Obispo de Cienfuegos.

El Nuncio de Su Santidad, fué asistido por los M. I. Canónigos Monseñor Guillermo González Arocha, Lectoral y Monseñor Eduardo Ortega, Penitenciario.

A los Prelados, los M. I. Canónigos, Santiago Sáinz de la Mora, Angel Tudurí, Nicanor Cortina y Pedro Sixto.

Resultó magnífica la Vigilia del funeral, interpretada por más de cien voces.

A la Vigilia siguió la suntuosísima Misa de Requiem, interpretándose por numerosas voces, bajo la dirección del Maestro de la Capilla Catedral, R. P. Benito Rentería, la grandiosa Misa de Requiem de Hernández, con acompañamiento de órgano, a cargo del maestro señor Luciano Palau, organista de la Catedral.

Ofició de Preste en la Vigilia, Misa y Responso, el M. I. Canónigo Arediano, Presidente del Cabildo Catedral Monseñor, Manuel Arteaga y Betancourt, Prelado Doméstico de Su Santidad y Provisor y Vicario de la Archidiócesis, asistido del M. I. Canónigo, Pbro. Manuel Rodríguez del Diácono, R. P. Carlos Madrigal.

Actuaron de acólitos alumnos del Seminario.

Terminada la Misa, ocupó la Sagrada Cátedra, el Pbro. Dr. Alfredo Llaguno, quien pronunció la sublime oración fúnebre que más adelante reproduciremos.

Ha sido unánimemente ensalzada, su autor felicitadísimo por Prelados, Clero y fieles.

A continuación de la sublime oración fúnebre, se cantó imponente Responso, interpretándose el más grandioso de los compuestos por el Abate Laurecio Perosi.

Asistieron representaciones de las diferentes Asociaciones católicas de la Habana, de los Colegios Católicos, de las Comunidades de Religiosas, del Ejército, Marina y Policía Nacional, familiares de las víctimas, Caballeros del Santo Sepulcro, el Provisor de la Diócesis de Cienfuegos, doctor Moisés Arrechea, el Cura Vicario de la Catedral de Matanzas y el Cuerpo Diplomático con su Presidente Monseñor Caruana, que elevó a su categoría de Nuncio del Papa, ocupó el Trono Arzobispal.

La Catedral y su Plazuela, estaban invadidas por inmensa muchedumbre de fieles.

El numerosísimo Clero, regular y secular, se acomodó en el Coro bajo, en el que rodea al altar mayor.

Los funerales se pueden calificar de magnos por su suntuosidad y por la asistencia, formada por millares de fieles, las representaciones de las Asociaciones religiosas y cívico-religiosas en unión del Clero y presididos por tan virtuosos Prelados.

Homenaje espiritual de sublime grandeza ha sido el tributado por la Iglesia a los heroicos aviadores y periodista, muertos trágicamente cuando transportaban por la América Hispana, el Mensaje de Buena Voluntad y de fraternal unión entre los pueblos de este Continente.

Sea para los aviadores la Luz Eterna y para N. S. M. Iglesia inmensa gratitud por la glorificación de los Héroes de la Patria ante Dios.

La oración fúnebre del Padre Llaguno

Homo, sicut foenum dies eius, tanquam flos agri, sic efflorebit.

El hombre, como el heno sus días, florecerá como la flor del campo.

Salmo 102, vers. 15.

Excelentísimos y Reverendísimos señores.

Excelentísimo Cuerpo Diplomático.

Hermanos míos en Nuestro Señor Jesucristo:

Breve en el tiempo, rico en miserias, débil y quebradizo como una flor, fugitivo como una sombra, mudable como la inconstancia: eso es el hombre, esa es la gloria del hombre: eso es todo lo humano.

¿Lo recordáis? Apenas unos meses, estas mismas bóvedas, hoy enlutadas y adoloridas, se estremecían de pura y sana alegría, cantando el himno de acción de gracias por la inocencia de un hombre que «duerme en el sufragio de los justos, que ha de ser recordado por siempre con alabanzas».

Pero, ¿por qué? ¿Por qué, Señor, nos has hecho esto? ¿Por qué, Señor, has permitido que se nos arrebate de la manera más inesperada, cruel y dolorosa, a seis de los nuestros? ¿Por qué, Señor, has permitido que se nos arrebate a Ruy de Lugo Viña, el Apóstol de la Aviación Cubana, el Apóstol de la Aviación Hispanoamericana, el Apóstol de la Aviación Universal, el Apóstol de la Aviación Cristiana, el Apóstol de la Aviación Santa?

Ante la muerte se troncha la juventud florida de unos hombres que no pudieron pensar que la muerte les acechaba tan de cerca; ante la muerte se rinden las heroicidades de los que desafiaron los abismos y la soledad y los peligros y los vientos; ante la muerte se esfuma toda la grandeza de una gloria que tocaba en la excelsitud de lo sublime; ante la muerte se rinden las armas y se rinden las letras; ante la muerte se rinde el genio y ante la muerte se rinde el hombre... sólo Dios sobre la muerte!

Y para las víctimas una oración.

Y aquí, amadísimos hermanos, la Iglesia con toda la magnífica grandeza de su misión divina. Para las víctimas las lágrimas de los hombres; para las víctimas las flores de la Patria; para las víctimas la oración de la Iglesia.

Bueno que los hombres lloren sobre los despojos de sus hermanos muertos; bueno que la Patria levante moumentos sobre el sepulcro de sus héroes; la Iglesia recoge estas lágrimas y estas flores y las santifica en la hermosura incomparable de una oración.

Las lágrimas se evaporan; las flores se marchitan; las oraciones, como saetas salidas del corazón de la Iglesia, suben al Cielo y se clavan en el corazón de Cristo.

Sobre las lágrimas de los hombres y las flores de mi Patria, las oraciones de la Iglesia.

Y la Iglesia ruega por las almas de nuestros héroes muertos.

Sobre el altar santo acaba de consumarse el sacrificio incruento del Calvario. Un sacerdote ha levantado la Blanca Hostia, propiciación por los pecados de los hombres y la ofreció en sufragio por las almas de los aviadores muertos.

Es la oración más rica de la Iglesia, es el tesoro de su grandeza puesto a beneficio de los hombres en todas las grandes necesidades de su vida.

El hombre, en la inmensidad de su orgullo no alcanza a comprender la pequeñez de su miseria sino cuando la Providencia Divina le pone en contacto con las grandes hecatombes; sólo el dolor de estas grandes catástrofes hace despertar al hombre para que piense en la realidad de su ser y le pone en comunicacion con Dios mediante la oración.

Mientras la gloria deshoja sobre nuestras frentes las flores del triunfo y nos acaricia la fortuna y la felicidad nos acompaña, parece que insensiblemente nos alejamos de Dios. Nuestro Señor, sin acordarnos que de El venimos y que, por muy torcidos que sean los caminos de la vida, a El nos dirigimos y con El nos encontraremos en los umbrales de la muerte para rendirle cuenta del uso que hayamos hecho de estos dones que nos concede durante el destierro de la vida.

Por eso estamos aquí rezando con la Iglesia. El dolor de este acontecimiento, estas horas trágicas vividas por la Patria, nos han acercado a Dios para rezar... y rezamos por los vivos y por los muertos...

Para los muertos el Sacrificio de la Misa ofrendado hace unos instantes; allí hemos sacrificado a Cristo en sufragio de las almas de estos muertos para nosotros tan queridos; sobre el dolor de la Patria y sobre el dolor de los hombres se ha levantado la Hostia Consagrada, Cristo, en el que resplandece la llama de la esperanza en la resurrección: «in quo nobis spes beatae resurrectionis effulsit, ut quos contristat certa moriendi condicio, eosdem consoletur futurae inmortalitatis promissio»; para los que mueren la esperanza de la resurrección, para los que se entristecen por el dolor de la muerte, la promesa consoladora de la inmortalidad futura.

Hermanos de mi alma; sobre las almas de nuestros héroes de hoy las lágrimas, las flores y las oraciones nuestras; sobre sus almas la esperanza de resurrección; sobre sus almas la luz indefectible del descanso eterno...

Señor! Sobre los despojos inertes de mis hermanos muertos, ante el dolor de mi Patria amada, déjame que con el Profeta de los grandes dolores y de la paciencia proverbial, te invoque y te diga:

Contra folium quod ventu rapitud ostendis potentiam tuam? Señor, contra la hoja que el viento arrastra quieres demostrar tu omnipotencia?

Señor, ¿por qué escoges los unos antes que los otros para la manifestación de tu poder y de tu grandeza? ¿por qué has dejado caer la dureza de tu mano justiciera sobre la hoja seca y la has perseguido? ¿Por qué, Señor, escribes en contra de nosotros tantas amarguras y por qué quieres castigar los pecados de nuestra adolescencia...?

Señor, si es tu justicia irritada acuérdate que todos te hemos ofendido; si es tu misericordia la que nos hiere para enseñarnos, bendito seas!

Lloramos, Señor, pero no queremos que nuestras lágrimas se pierdan en el vacío inmenso de la esterilidad; queremos que nuestras lágrimas se enriquezcan con el dolor infinito de tu Pasión Santa; q. como tus lágrimas sean lágrimas redentoras, redentoras de nuestras propias flaquezas y de nuestras propias debilidades; que como tus lágrimas nos alienten para seguir el camino del deber sin olvidarnos de Ti, sin alejarnos de Ti; que como tus lágrimas nos purifiquen... que como tus lágrimas nos salven...

Todo nuestro dolor y toda nuestra tristeza y toda nuestra amargura aquí la depositamos al pie de tu altar santo; Cuba se postra ante el Trono de tu misericordia infinita y te ofrece todo el dolor de la Patria, a trueque de tanta lágrima y de tanta pena y de tanta tristeza y de tanta amargura, una sola cosa te pide:

Señor! que el dolor inmenso de esta catástrofe nos despierte y nos ilumine y a través de la grande lección que nos ofrece, brevedad de la vida, brevedad de la gloria y brevedad de lo humano, nos purifique más y más de nuestro orgullo y nos conduzca hasta Ti!

Señor! para las almas de los que murieron por glorificar la Patria, paz y descanso, para las almas de los muertos la luz indefectible del descanso eterno.

Requiem aeternam dona eis dómine et lux perpetua luceat eis!

Alas de oro, Cruz de luz, Corazón de Cristo, Madre Patria, Menéndez y Peláez, el héroe del vuelo Habana-Camagey-Sevilla se postraba ante este mismo altar, bajo estas mismas bóvedas, para cantar alegre el Te Deum de acción de gracias. Entonces hubo alegría en las notas de la música; alegría en las palabras del Prelado; alegría en el corazón de los cubanos; alegría en todos los rincones de la Patria; alegría en el templo y alegría fuera... era el triunfo... era la victoria!

Pasaron unos meses y otros hombres, hermanos nuestros, compatriotas nuestros, animados y dirigidos por el héroe de la primera hazaña, alentando en el pecho el ideal de una fraternidad americana que querían sembrar a través del Continente, se alzaron ufanos en tres carabelas del espacio: la Santa María, La Niña y La Pinta, que rememorando aquellas otras carabelas de los mares cumplieran con lo que creían deber de estricta justicia: que las naves de los vientos cubrieran de gloria y el hecho inolvidable de las carabelas de los mares y que se alzara en la América de Colón el Faro de su nombre; ese Faro que habrá de inmortalizar la gratitud de todo un Continente al recuerdo glorioso de su Descubridor sin igual en los anales de la Historia.

Era de paz y de fraternidad la misión de esta caravana de los aires; era de gloria el recorrido de estas naves del espacio; la gloria les guiaba, les aguijoneaba y les dirigía y en pos de la gloria, gloria de Cuba y gloria de la América, se lanzaron atrevidos a desafiar los misterios de las ondas y las emboscadas de la muerte. Y cuando la gloria les cubría y los honores se multiplicaban e iban dejando chispazos de gloria de nuestra bandera por cada tierra americana que pisaban, la muerte, artera e incierta, les salió al encuentro y se besaron con la muerte y fué el beso glorioso de la muerte de los héroes.

Por eso nuestra tristeza y nuestro luto y nuestro llanto y nuestro dolor profundo ante la catástrofe que nos conmueve; por eso lloramos y llora con nosotros la Patria, y con la Patria la América y con la América el mundo y con el mundo llora lágrimas amargas la civilización de nuestros días...

¡Oh, mudanza de las cosas de la tierra! Unos meses y las naves voladoras atravesaban el azul de nuestro cielo sobre la verde riqueza de nuestros campos llevando tras de sí la enseña tricolor de la Patria en busca de la gloria; buscaron la parte oriental de la Isla para de allí remontar el vuelo hacia la gloria, y ayer, al enfilar por el canal de nuestro puerto la proa acerada del «Patria» conduciendo en su seno los despojos de nuestros héroes, se nos figuró como una espada de acero que se adentraba en el corazón de Cuba para herirla de nuevo al recuerdo de esta catástrofe que nos conmueve.

Hermanos: Cuba ha recibido los despojos de sus hijos y los honra en la magnificencia de un postrer esfuerzo por concederles cuanta gloria ellos merecieron; a pocos pasos de nosotros, bajo la bóveda inmensa de nuestro Capitolio, el espectáculo triste de siete catafalcos que encierran los despojos de siete vidas tronchadas en el pináculo de la gloria, y de ese espectáculo de dolor, una lección que se nos adentra en el alma: brevedad de la vida, brevedad de la gloria, brevedad de lo humano...

Aquí dentro es Cuba católica quien llora la muerte de sus hijos con lágrimas que se confortan en la esperanza de un vivir eterno; el dolor cristiano es dolor que reverdece en dulces sentimientos de resignación; es el dolor de los que saben sufrir y de los que saben llorar; de los que sufren y lloran esperando.

Estas catástrofes que de vez en vez visitan las grandes naciones vienen a ser como clarinadas del Cielo para recordar verdades que no por olvidadas dejan de ser tales; sobre las ruinas humeantes de estos grandes dolores tiene que resurgir esplendorosa la llama de la fe, tantas veces debilitada y ofuscada por la soberbia de los hombres.

Breve el hombre, breve la vida y breve la gloria; esa brevedad tan inculcada en los libros santos es a veces olvidada y en la soberbia natural del hombre llégase a pensar en la eternidad de la vida, en la indefectibilidad de los proyectos humanos, y nada nos preocupa la verdad irrebatible de la muerte.

Las grandes catástrofes son grandes maestras y por eso Cuba cristiana, estremecida en lo más profundo de su alma por este dolor tan suyo, quiere aprovechar la lección que nos ofrece esta desgracia inmensa, cátedra soberbia de dolor.

Cuando parece que para el hombre no hay límites ni en el genio, ni en la gloria, ni en la vida, viene la amarga realidad de un momento trágico a decirnos de la pobreza del hombre en todos sus aspectos y esto no puede menos que llevarnos a la meditación seria de las grandes verdades de nuestra religión santa. Nace el hombre y muere el hombre, y en el espacio comprendido entre la cuna y el sepulcro no hay otra cosa que la incertidumbre constante del vivir con la aterradora certeza del morir; eso es la vida del hombre. Y necio del hombre, que en la angustia de la vida no clava su mirada en la muerte, que es el paso obligado de todos y el factor decisivo en los destinos eternos de las almas.

Ante el fúnebre espectáculo de estos hermanos nuestros, muertos en aras de un ideal glorificador, viene la Iglesia a consagrar en su recuerdo una lágrima, una flor y una oración.

Una lágrima, porque la Iglesia es Madre y llora con la amargura de su pena honda la desaparición trágica de estos hijos suyos que de brazos con la fama y con la gloria han traspasado los umbrales de la muerte llora la Iglesia porque lloran sus hijos y podemos asegurar que en todos los rincones de la tierra a donde llegó el eco doloroso de esta enorme desgracia se derramaron lágrimas de condolencia ante el dolor de todo un pueblo. Llora la Iglesia porque lloramos nosotros los hijos de esta hidalga tierra ante el dolor de nuestra Patria a quien la muerte en emboscada artera, arrebató a siete hijos de su suelo que, émulos de la gloria grande de la España conquistadora, quisieron regar en continente americano la simiente salvadora de la conquista de nuestros tiempos: la de la buena voluntad y fraternidad de todos los pueblos.

Llora la Iglesia porque no hay corazón que no se apriete y ojos que no se humedezcan ante la magnitud de este dolor sin igual, que no es el dolor de un hogar ni el dolor de una familia, sino el dolor de todo un pueblo que ve en el sacrificio de estas víctimas de hoy una herida profunda en sus hombres de letras y en sus hombres de armas, porque eran las letras de Cuba y las armas de Cuba, las que en vuelo de buena voluntad llevaban estos caballeros del aire a través del Continente Americano.

La Iglesia llora con Cuba y consagra una lágrima al recuerdo de estos caballeros del espacio; pero la lágrima de la Iglesia no es lágrima que se evapora; es lágrima que reverdece en esperanza cierta de inmortalidad segura. Llore y llore con el llanto inconsolable del que nada espera, el que no cree; para las almas imbuidas de fe, para la Iglesia, el llanto que se derrama en el dolor de esta hecatombe es como rocío del Cielo que cae sobre el terreno fértil de las cristianas esperanzas y reverdece en la madurez del fruto de la vida eterna. Las lágrimas de la Iglesia se truecan en sonrisas de celestiales bienandanzas. Llora la Iglesia y con la Iglesia nosotros, pero es el llanto que se conforta en la esperanza.

Una flor para las víctimas.

Sobre el sepulcro que guardará los restos de nuestros héroes caerá esta tarde toda una lluvia de frescas y olorosas flores; son las ofrendas del cariño y de la admiración de los que lloran la muerte prematura de estos heroicos aviadores, que ávidos de gloria para la Patria, se lanzaron ufanos a un vuelo de buena voluntad a través de la América Española.

Unas horas y la fragancia de esas flores, símbolo de las cosas terrenales, se marchitará sobre la losa fría del sepulcro.

Se marchitarán las flores y se esfumará en las lejanías confusas del olvido toda la dolorosa amargura de estas horas de duelo nacional. Cuba lo sabe, y para inmortalizar el recuerdo de estos hijos en el corazón y en la memoria de todos los cubanos ha pensado ya en levantar un monumento que hablando a las generaciones venideras de la heroicidad de estos hijos, mantenga siempre viva en el corazón de los cubanos la llama del recuerdo, de la admiración y del cariño.

Es la flor que perpetuada en el mármol consagrará el recuerdo de este hecho trágico y glorioso.

Y para los héroes otra flor: la flor consagrada en el simbolismo de una condecoración y una medalla. Os decía que Cuba se esfuerza en esta hora postrera por conceder a los bravos aviadores cuanta gloria ellos merecieron. Una ley de nuestro Congreso les tributa el honor de un ascenso póstumo en la carrera de las armas, y hoy, unos momentos antes de iniciarse la triste peregrinación de dolor y de gloria que les conducirá al Cementerio, la Patria les honrará por última vez.

Unas manos temblorosas por la emoción de una encomienda tan singular como amarga, prenderán sobre los despojos de nuestros compatriotas muertos las insignias de una condecoración postrera; es la Madre Patria depositando sobre las cenizas de sus héroes el reconocimiento de su amor y de su gratitud; es Cuba llorando su última lágrima y depositando la postrera flor, es nuestra Patria dando el beso del adiós de despedida... Y en esos momentos se humedecerán muchos ojos y se verterán muchas lágrimas; llanto sincero de los que dan el último adiós a los que murieron por glorificar la Patria...

Y la Iglesia quiere también para sus hijos una flor: no flor que se marchite, no mármol que no hable. A las víctimas de Cali consagra la Iglesia una flor y la deposita en su sepulcro: la siempreviva del recuerdo.

El recuerdo que perdure y el recuerdo que enseñe. La Patria velará porque el recuerdo del heroismo de estos hijos se conserve a través de los tiempos; para la Iglesia otro recuerdo, el recuerdo de las enseñanzas dolorosas de esta tragedia única en las páginas de nuestra Historia. El recuerdo para sus hijos que viven, para los que sobrevivirán al fantasma de este dolor trágico, para que piensen y vivan a la luz de estas cristianas enseñanzas.

Breve el hombre en la carrera de la vida; breve la gloria en la carrera del hombre; breve todo lo humano.

Ante la muerte se troncha la juventud florida de unos hombres que no pudieron pensar que la muerte les acechaba tan de cerca; ante la muerte se rinden las heroicidades de los que desafiaron los abismos y la soledad y los peligros y los vientos; ante la muerte se esfuma toda la grandeza de una gloria que tocaba en la excelsitud de lo sublime; ante la muerte se rinden las armas y se rinden las letras; ante la muerte se rinde el genio y ante la muerte se rinde el hombre... sólo Dios sobre la muerte!

Y para las víctimas una oración.

Y aquí, amadísimos hermanos, la Iglesia con toda la magnífica grandeza de su misión divina. Para las víctimas las lágrimas de los hombres; para las víctimas las flores de la Patria; para las víctimas la oración de la Iglesia.

Bueno que los hombres lloren sobre los despojos de sus hermanos muertos; bueno que la Patria levante moumentos sobre el sepulcro de sus héroes; la Iglesia recoge estas lágrimas y estas flores y las santifica en la hermosura incomparable de una oración.

Las lágrimas se evaporan; las flores se marchitan; las oraciones, como saetas salidas del corazón de la Iglesia, suben al Cielo y se clavan en el corazón de Cristo.

Sobre las lágrimas de los hombres y las flores de mi Patria, las oraciones de la Iglesia.

Y la Iglesia ruega por las almas de nuestros héroes muertos.

Sobre el altar santo acaba de consumarse el sacrificio incruento del Calvario. Un sacerdote ha levantado la Blanca Hostia, propiciación por los pecados de los hombres y la ofre-

SE VENDE

Papel de periódicos viejos en perfectas condiciones. Se hacen envíos al interior. Para informes, dirigirse a: DIARIO. Apartado, 1010. Habana.

FIRMADO EL REGLAMENTO DE LA LEY DE REPARTO DE TIERRAS DEL ESTADO

PARA TENER DERECHO A BENEFICIOS EL CUBANO DEBE ANTES ACREDITAR SU NACIONALIDAD Y TENER FAMILIA

Ninguna donación de las que haga el Gobierno podrá ser mayor de una caballería. No podrá adquirirse a título de herencia la parcela, aún siendo heredero forzoso

La Dirección General de Contabilidad tiene preparadas las órdenes de adelanto por tres y medio millones de pesos para los haberes de enero de funcionarios y empleados del Estado.

El pago de dichas atenciones comenzará el día 27.

Las oficinas de la Dirección General de Contabilidad han quedado ya reorganizadas y ajustada la contabilidad de la Zona Fiscal de Santiago de Cuba.

Toma de posesión

Con motivo de haber quedado reorganizada la Dirección de Consultoría, el personal designado para sus Secciones tomó posesión de sus cargos.

Estas oficinas han sido ampliadas, encontrándose en las mismas la nueva sección del reparto de las tierras, punto esencial del Plan Trienal que viene desenvolviendo el Gobierno.

Auxilian al doctor Ricardo Porce, Director General de Consultoría, los doctores Luis Vidal, Tomás Quesada y otros funcionarios.

El Reglamento aprobado

Ha sido firmado el Decreto-Reglamento para los Negociados de la Sección de Bienes del Estado y de su personal, así como del reparto de las tierras.

Entre los artículos más sobresalientes, para aplicación de la Ley de 17 de diciembre aprobado por el Congreso, figura el de que los Letrados de la Dirección de Consultoría deberán remitir al Negociado de Asuntos Judiciales copia de todos los escritos y documentos que presenten en los juicios que dirijan.

Si el día anterior a la expiración del término correspondiente el Letrado director no hubiese recibido instrucción alguna del Negociado o de sus Superiores, procederá a presentar escrito que hubiese sometido a la consideración de aquél. En los casos de urgencia se usará el telégrafo, radio o teléfono.

En los casos de transacción deberá acordarse por el Secretario de Hacienda, previo informe del Interventor General de la República, quien deberá evacuarlo dentro del término de cinco días.

Cuando se trata de términos especiales para el desalojo de la finca, se procederá conforme al apartado 65 de la Ley, sin necesidad de informe del interventor general.

En caso de la vista podrán las partes consignar extremos análogos a los establecidos en relación con los escritos de réplica y dúplica de la Ley de Enjuiciamiento Civil, y, al efecto, podrán pedir y obtener que se consignen textualmente los particulares que alegaren a ese fin, al hacer el informe oral.

Transcurrido el término de diez la prescripción, y se contará, en beneficio del interesado, el tiempo transcurrido antes de la interrupción.

Mientras no se promulgue una legislación especial, el Negociado de Agrimensura y Catastro procederá a organizar los trabajos perliminares encaminados a representar la propiedad territorial en sus diversos aspectos. El Catastro comprenderá la enumeración y descripción literal y gráfica de todas las fincas rústicas y urbanas, con expresión de sus linderos, situación y demás circunstancias con el fin de lograr que sirvan para todas las aplicaciones económicas y sociales, con especialidad para llegar a una más justa determinación del valor de cada finca a fin de lograr un ajustado y racional reparto del impuesto territorial.

Para formar el Catastro se tendrá como base fundamental los planos levantados por la antigua Administración de Real Hacienda, los ejecutados para la venta y composición de tierras, los formados para demostrar la ebistencia de terrenos vacantes, los que han servido de base para el reparto de tierras censadas, los aprobados por la Junta de Fomento para el reparto de tierras censadas, los aprobados por la Junta de Fomento y por los Ayuntamientos con arreglo a las Ordenanzas de Construcción.

De la vigilancia y conservación de las señales que se coloquen con motivo de los trabajos encomendados al Negociado de Agrimensura y Catastro, quedarán encargados los Cuerpos de las Fuerzas Armadas de la República.

A los fines de la ley se considera «finca rústica cultivable la que tenga, dentro de sus límites, por lo menos una caballería de tierra en un solo lote o terreno continuo y útil para la siembra y cultivo de caña de azúcar, café, cacao, tabaco, plátanos, piña árboles frutales hortalizas, plantas leguminosas, tubérculos u otros frutos menores.

Para el reparto de las tierras, el cubano tendrá que acreditar su condición mediante certificado de nacionalidad, y en su defecto, a reserva de presentar éste dentro de un plazo prudencial, certificado del Registro Civil, o la partida bautismal, si es anterior a primero de enero de 1885.

El cubano naturalizado acreditará su ciudadanía con la Carta de Naturalización, y el término de diez años de residencia, a contar de la fecha de su llegada a Cuba (residencia continuada), si no resultare de dicha carta, lo acreditará con certificación expedida por la Autoridad competente del puerto de desembarque, o con una información para perpetua memoria en expediente de jurisdicción voluntaria.

Ninguna donación podrá exceder de una caballería de tierra cultivable, la cual se determinará y completará, hasta donde sea posible y así se decida, con exclusión de la parte destinada a batey, que a su vez no podrá exceder de un cuarto de caballería, preferentemente de clase inferior.

La parcela donada será indivisible en todo tiempo; no podrá hacerse agrupaciones o refundiciones con otras tierras, a fin de que se registre particular en el Registro de la Propiedad permanezca inalterable.

No podrá adquirirse por título de herencia la parcela donada, ni siquiera cuando se trate de herederos forzosos, quienes no tengan el carácter de ciudadanos cubanos; a falta de herederos legítimos o voluntarios que tengan ese carácter, heredará el Estado.

En caso de revocación de las donaciones las parcelas donadas volverán a ser propiedad del Estado, con todas sus anexidades y pertenencias. Esos terrenos serán objeto de nuevas donaciones.

Los aspirantes a donaciones de tierras por el Estado, deberán llenar los siguientes requisitos: Cubanos nativos, con hijos; Cubanos nativos y casados, sin hijos, pero con esposa a su abrigo. Cubanos naturalizados, con mujer nativa aunque sin hijos; Cubanos naturalizados, con hijos nativos. Cubanos nativos, cualquiera que sea su estado, sin hijos, pero con hermanos u otros familiares a su abrigo. Cubanos naturalizados, cualquiera que sea su estado, con familiares a su abrigo. Ser campesino o haber realizado labores agrícolas. No padecer ni adolecer de defecto físico que lo incapacite para el cultivo de la tierra. No tener antecedentes penales por delitos contra la propiedad, malversación o cohecho.

Las tierras que resulten sobrantes por no ser cultivables y no haberse asignado como bateyes de las parcelas donadas, podrán, previa la correspondiente solicitud y si así lo aconseja la Secretaría de Agricultura, constituirse en Corporativas con fines procomunales gratuítos en favor de los donatarios situados dentro de un mismo barrio o dentro de una misma finca.

HABRA HOY CONSEJO DE SECRETARIOS EN PALACIO

Fueron informados los repórters palatinos que en la mañana de hoy se reunirá en sesión el Consejo de Secretarios.

En dicha junta el Presidente de la República dará cuenta con la renuncia del señor Melanio Díaz, a la Cartera de Comunicaciones.

Es posible que así mismo participe al Gabinete el nombramiento del señor Francisco Gómez, para desempeñar el cargo vacante.

En el propio Consejo de hoy el Jefe del Estado hará la presentación del señor Enrique Ruiz Williams, nuevo Secretario de Obras Públicas, designado para sustituír al señor Max Borges.

EL EMINENTE ALIENISTA, DR. LEON MIR EN «LOS AMIGOS DE LA CULTURA FRANCESA»

Hoy dará su esperada conferencia el sabio alienista cubano, discípulo predilecto de Ramón y Cajal y de Ríos Ortega, doctor León Mir.

Los salones de «Los Amigos de la Cultura Francesa» se abren para recibir la docta oración de uno de nuestros más ilustres hombres de ciencia que, ausente de su patria, lleva por los mundos científicos internacionales el nombre de Cuba aureolado de los más altos prestigios.

La conferencia del doctor Mir versará sobre «La Sociedad, el niño y la higiene mental», y aunque será en tonos de divulgación, asequible a los no iniciados en los intrincados recovecos de tan honda especialidad, la dedica especialmente a los médicos que deben considerarse invitados por el hecho de serlo.

El acto será a las nueve y media de esta noche, en San Lázaro y Espada. Hará la presentación del doctor Mir, el Presidente de la sociedad doctor de la Torre.

BRILLANTE ASAMBLEA DE LOS VETERANOS PENSIONADOS

En días pasados, y en su edificio social de Animas 153, se efectuó una brillante Asamblea de la prestigiosa «Asociación de Veteranos Pensionados», en la cual, entre otros asuntos, se acordó el programa para festejar con toda solemnidad, el próximo 24 de febrero.

También, en tan simpático acto, tomó posesión el nuevo Comité de Damas.

Hoy se dará inicio a las actividades científicas del VII Congreso Médico Panamericano cuya sede es La Habana

En la Academia de Ciencias tendrá efecto esta noche una interesante sesión plenaria, en la que tomarán parte figuras valiosas de la medicina continental. Huéspedes de Honor

De conformidad con lo anunciado, ayer llegaron a La Habana a bordo del vapor «Queen of Bermuda» más de 250 médicos, muchos de ellos acompañados de sus esposas, con objeto de participar del VII Congreso de la Asociación Médica Panamericana.

Como se sabe, dicho evento durará hasta el día 23 de los corrientes, desarrollándose importantes temas en el transcurso del Congreso.

Los propósitos de la Asociación

La Asociación Médica Pan Americana (Pan American Medical Association) que ha escogido a La Habana como sede del VII Congreso, tiene como propósitos los siguientes:

(a)—Fomentar relaciones más estrechas y un mejor entendimiento entre los médicos y cirujanos del Hemisferio Occidental.

(b)—Extender cortesías y mostrar hospitalidad y atención a los miembros representantes de la profesión médica en las ciudades donde existan Capítulos de la Asociación.

(c)—Otorgar becas a los médicos y cirujanos graduados, procedentes de los distintos países del Hemisferio Occidental y efectuar un intercambio de becas con las diversas instituciones científicas acreditadas en dichos países.

(d)—Instituir centros de enseñanza médica post-graduados en distintos países en el Hemisferio Occidental.

(e)—Tomar otras medidas semejantes, exentas de todo sistema de política, para adelantar el conocimiento médico y desarrollar amistad entre los distintos países del Hemisferio Occidental en la forma que la Asociación lo estime pertinente, tal es como:

1—El intercambio de médicos y cirujanos entre dichos países, con el fin de presentar cursos médicos en centros designados al efecto.

2—La organización y celebración de Congresos Médicos Pan Americanos.

3—La fundación de un Diario de la Asociación.

Los Ejecutivos

Los Ejecutivos del Capítulo de La Habana que tienen a su cargo el Congreso son los siguientes: Presidente, doctor Pedro L. Fariñas; Vicepresidente, doctor Vicente Pardo Castelló; Secretario, doctor Julio F. Schutte, y Tesorero, doctor Miguel A. Branly.

El doctor Alberto Inclán es actualmente el Presidente de la Asociación. Con tal motivo, acudió a los muelles de la Ward Line al mediodía, en unión de los ejecutivos habaneros, con objeto de rendir cálido recibimiento a los médicos que llegaban en el «Queen of Bermuda».

Igualmente acudió a los muelles la Comisión de Recepción y Actos Sociales, integrada por el doctor Gonzalo Aróstegui, como Presidente; doctor José E. López Silvero, Secretario, y, como miembros de la Comisión Ejecutiva, los doctores Ricardo Machín, Barba Inclán, Yanes, Prats, Tabares, Galigarcía y otros.

El Comité de Damas

El Comité de Damas del VII Congreso Médico Pan Americano, concurrió a recibir a las distinguidas esposas e hijas de los galenos visitantes.

Dicho Comité lo preside la señora Maggie Orr de Aróstegui, con la cooperación de la señora Ofelia Cabrera de Repilado, Secretaria; Antonia R. de Lastra, Tesorera, y numerosas y distinguidas damas que tuvieron toda clase de atenciones para las visitantes de nuestra capital.

Las Delegaciones

Las distintas delegaciones llegadas a La Habana para participar en el Congreso Médico, son las de Haití, Puerto Rico, Santo Domingo, Venezuela, Bolivia, México, Brasil, Argentina, Uruguay y la de los Estados Unidos—muy nutrida—que arribó ayer, como dejamos dicho, en el «Queen of Bermuda».

Los viajeros del «Queen of Bermuda»

En el hermoso buque llegaron ayer, con objeto de participar en la interesante jornada médica, las siguientes personas:

Doctores: José Arce y señora; Alfred H. Albee, A. C. Abbott y señora; Emil Altman, Geo. Anopol, Z. Bercovitz y señora; J. L. Bloomheart, Orville Barbour y señora; Conrad Berens, J. A. Berens, J. A. Bernard, R. J. Behan, Ellis R. Bader y señora; Ray M. Balyeat, Moses Berhend y señora; Joseph Bolin y señora; L. Grant Balding, N. Bisson y señora; J. L. Bubis y señora; Beatrix Bickel, J. H. Bacon, M. J. Blaess, Siegfried Block, B. Carrasco, F. D. Carroll, A. J. Cohen, V. S. Counseller y señora; W. McCraig y señora; Walter Cookley y señora; James M. Coombs, Alma H. Coombs, H. T. Chickering y señora; E. J. Dolan y señora; J. P. Dworetzky, Chas C. Dennie, J. Victor Donnet, Paul Draper, J. J. Eller y señora; Edwin C. Ernst y señora; James Edling, H. H. Ernst, L. E. Eetter y señora; James Ewing, S. Finneman y señora; John V. Fowler, E. A. Friffin y señora; W. A. Gracie y señora; M. I. Green, S. Grossman, H. Z. Friffin y señora; E. G. Gil, H. M. Groehl, S. ¿. Gurnee, R. B. H. Gradwohl, W. E. Gouin y señora; C. J. Grenaeur y señora; A. I. Goldschlager y señora; Elmer Hess, Wm. D. Haggard, Lee M. Hurd y señora; Granville Hames, G. A. Hendon, L. C. Howard y señora; Frederick Hill y señora; Mortimer N. Hyams y señora; J. F. Hutton y señora; Franklin I. Harris, H. R. Hartman y señora; Leroy Hartman, Stanson P. Hull y señora; M. E. Higgins, Wm. A. Hinckle y señora; John B. Haskins, Ge

DIARIO DE LA MARINA

(S. A.)
FUNDADO EN 1832.
(Dirigido hasta 1919 por D. Nicolás Rivero y Muñiz)
DIRECTOR: Dr. JOSE I. RIVERO — ADMINISTRADOR: D. CELSO GONZALEZ
Domicilio Social: PASEO DE MARTI, número 103
Joshúa B. Powers, Ins. 320St. 42nd. St. New York City

Editado por la Cía. DIARIO DE LA MARINA, (S. A.), cuyo programa consiste «en la defensa de los intereses generales y permanentes de la Nación cubana, de los especiales de la Colonia Española establecida en la misma y de la unión y armonía entre los diversos elementos que conviven en el país». Art. 1o. de los Estatutos.

TELEFONOS DEL DIARIO

Dirección	M-2856
Administración	M-7911
Suscripciones	M-7911
Quejas	M-7911
Clasificados	M-7915
Jefe Redacción	M-1287
Redacción	M-7913
Sports	M-7912
Ag. Guanabacoa	XO-1584

PRECIOS DE SUSCRIPCION

	Territorio Nacional	Extranjero	Países Fuera del Convenio Postal
Año	$ 13.50	$ 17.00	$ 20.00
Semestre	7.00	9.00	11.00
Trimestre	3.75	5.00	6.00
Mes	1.30	—	—
Dominical Bemestre	—	3.00	7.00

EDITORIALES

La revolución de la desconfianza y del odio

PUBLICAMOS ayer en esta misma página una interesante correspondencia de Alexander Barmine, fechada en París. Barmine era Encargado de Negocios de la U. R. S. S. en Atenas. Como tantos otros funcionarios soviéticos interiores y exteriores, cayó en desgracia, tuvo que abandonar sus oficinas de Grecia y refugiarse en la capital de Francia. El terror desatado por Stalin no se circunscribe al territorio de la Unión Soviética. Es sabido que el zar rojo posee, a través de las delegaciones de la Tercera Internacional en todo el mundo, un poderoso instrumento de espionaje, de represión y de venganza, por medio del cual no sólo ejerce coacción moral y física sobre sus secuaces, sino que mantiene un estado de persecución y de amenaza contra los que, convencidos tardíamente del fraude comunista, han abandonado las filas del partido. El mismo Trotzky, a pesar de estar constantemente rodeado de una cohorte de simpatizadores que hacen las veces de sus guardaespaldas, no se ha sentido seguro en ninguno de los lugares a donde lo ha llevado su forzoso peregrinaje de nuevo Judío Errante. En México, país que le ha dado refugio, la policía federal se ha visto obligada en muchas ocasiones a intensificar su vigilancia normal en torno al caudillo desterrado, a petición de él mismo o de sus partidarios, que temen, y con razón, un acto vindicatorio de la Cheka staliniana, cuyas filtraciones en todo el mundo son notorias.

Según se desprende de la correspondencia de Barmine a que nos referimos, Bujarín, considerado como el mas sabio teórizante del marxismo, designado por el propio Lenín como su más eficaz sucesor, ha sido también víctima de una de las tantas «purgas de sangre» llevadas a cabo por el feroz sátrapa asiático. Desde luego, se sabía que Bujarín había perdido la confianza del déspota. Como Zinoviev, Kamenev, Radek, Ryckov y otros amigos y colaboradores de Lenín, el autor de «La economía mundial y el imperialismo» había sido separado de su cargo en el partido e irradiado del círculo oligárquico que oprime, como dogal de hierro, al desdichado pueblo ruso. Oficialmente, sin embargo, no se había dado la noticia del juicio y fusilamiento de Bujarín, como se dió la de otros ex-dirigentes soviéticos. Todo parece indicar, según Barmine, que Stalin no se ha atrevido a divulgar la información sobre tan señaladísimo crimen, por las grandes simpatías y la mucha autoridad de que su víctima gozaba en todas las esferas del partido y, sobre todo, entre las masas populares rusas. Ha sido, pues, el asesinato de Bujardin, el clásico crimen vergonzante que se mantendrá en la oscuridad y en el silencio hasta ese día de las revelaciones sensacionales que siempre llega y que muy bien pudiera coincidir con el abatimiento de Stalin y de su régimen sanguinario.

¿Qué puede esperarse de un gobierno y de un partido que todo lo fían a la opresión bárbara, al espionaje, a la persecución y al crimen? ¿Dónde está ese amor a la humanidad que el comunismo finge y que en la U. R. S. S. se manifiesta bajo todas las formas de un terror que no respeta al hermano ni al camarada ni al amigo? ¿Puede edificarse algo sólido, algo duradero sobre bases tan endebles como la delación y el asesinato?

Refiriéndose a los tenebrosos crímenes de Moscú, que justamente han soliviantado a todas las conciencias honradas del mundo, ha escrito Pierre-Aime Touchard en la revista católica «Esprit»: «Los revolucionarios rusos creyeron poder prescindir de esta manifestación elemental de la ley moral: la amistad, la confianza entre compañeros de una misma obra».

En efecto, lejos de la amistad y la confianza han cultivado la enemistad y el recelo. Fruto de estos sentimientos destructivos es la Rusia actual, tierra donde todas las manifestaciones de la sevicia humana tiene su asiento.

El ejemplo ruso puede ser útil para los que en todas partes realizan prédica revolucionaria. O la revolución se basa en el amor al hombre y en el cumplimiento estricto de las leyes morales o no vale uno solo de los esfuerzos y los sacrificios que lleva aparejados.

Una fórmula legislativa para el problema del arroz

Son tantos y tan importantes los intereses que entran en el problema de la importación del arroz, que necesitan una legislación especial. Afectan estos intereses a los Estados Unidos, cuya economía está ineludible y forzosamente vinculada con la de Cuba. Afectan al Oriente asiático, cuya industria arrocera, de las más fecundas del mundo, nos ha estado abastecien- vinculada con la de Cuba. Afectan a nuestro país, que tan afanosamente desea aprovechar las excelentes condiciones de su suelo en algunas de sus zonas para el cultivo del arroz, uno de sus artículos de mayor consumo.

Para armonizar estos diversos y complejos intereses no bastan decretos. Es necesario estudiar detenidamente una fórmula fija y estable que los coordine y evite los perjuicios que cualquier medida aislada y manca ha de producir necesariamente a alguno de los factores interesados en esta cuestión. Se ha de apelar a la política o a la ciencia económica del arroz. Esta fórmula y esta política no pueden radicar más que en la legislación a que nos hemos referido.

Así ocurrió en la industria azucarera. Para librarla de sus vicisitudes, de los deplorables altibajos de su precio, se procedía fatigosa e inútilmente a medidas circunstanciales e incompletas, que cuando llenaban un hueco abrían otro más grande en nuestro daño. Vino después la ley Costigan-Jones, con cuyo concertado y equilibrado plan entró la industria azucarera de Cuba en un período de acrecentamiento y prosperidad.

Una fórmula semejante se puede legislar para los arroces de distinto origen que entren en Cuba. Se puede distribuir por cuotas su importación. En Cuba entran aproximadamente 2.000.000 de sacos de arroz de cien kilos. Se pueden dividir de tal modo que a Siam le correspondan 1.000.000 de sacos, que, a $4.70 por cien kilos sumarán 4.700.000 pesos.

A Burma, Saigón, Sughandi, Calcuta y otros mercados orientales les tocarán 500,000 sacos, que, a $3.70 por cien kilos, harán pesos 1.850.00.

Los Estados Unidos exportarán 450,000 sacos, que, a $1.85 por cien kilos, darán la cifra de 832,500 pesos.

Sumados todos estos respectivos sacos de arroz oriental y norteamericano componen un total de 1.950,000 sacos, cuyo precio alcanza a 7.382,500 pesos.

Quedan para la producción cubana, que rinde aproximadamente unos 50,000 sacos, los que faltan para completar el consumo nacional.

Por la citada suma de 1.950,000 sacos a base de $3.70, recaudaría el Fisco 7.215,000 pesos. Hemos de advertir que en el año 1936, por 2.014,471 sacos ingresaron en Hacienda 7.364,231 pesos de derechos fiscales. Se resuelve, por lo tanto, con esta fórmula el problema de la disminución de ingresos aduaneros que tan reiteradamente alegaban los enemigos de la rebaja arancelaria del arroz norteamericano.

Las referidas cuotas de importación irían disminuyendo coordinariamente a medida que aumentase en Cuba la producción del arroz. De esta suerte dicha importación no coartaría ni obstruiría la producción del arroz cubano.

Queda, pues, de este modo resuelto íntegra y definitivamente este problema con el cual está tan estrechamente ligada la economía nacional. Desaparece también, con esta fórmula de las cuotas todo peligro de aquel monopolio que los adversarios de la concesión al arroz de los Estados Unidos empuñaban contra ella como malévola y siniestra bandera.

No hay, con este plan de cuotas arroceras, ningún interés ni nuestro ni ajeno que se perjudique. Son, en cambio, muchos los intereses nacionales y extranjeros que con él se benefician.

¿POSIBLE ENTENTE FRANCO-GERMANA?

(Especial para DIARIO DE LA MARINA)

REGRESO DE ALEMANIA:

IMPRESIONES PERSONALES DE UN VIAJE DE ESTUDIO

(Por Pierre-Etienne Flandin, ex-Jefe del Gobierno de Francia).

Todos los franceses anhelan que Francia y Alemania encuentren un terreno de entente. Todos los franceses desean que se trate de un acercamiento que no sea momentáneo, ni provisorio, sino que un régimen de seguridad y de paz quede fundado en Europa. Si la eventual entente franco-alemana debiera hacerse a expensas de la seguridad de otras naciones, o descuidando el establecimiento de una paz duradera en Europa, los mismos franceses pensarían que la entente franco-alemana sería sólo una treta.

Yo me esforcé en mis conversaciones de Berlín, de hacerlo comprender a mis interlocutores a cuya buena voluntad deseo rendir homenaje aquí a modo de preámbulo.

Cuando las partes interesadas se proponen llegar a un acuerdo, es esencial que se eviten los graves equívocos. Si no lo hicieran, las negociaciones, abiertas con la esperanza de llegar a un resultado, serían más nocivas que útiles para el mejoramiento de las relaciones entre los dos pueblos. En el punto en que nos hallamos en la historia de las relaciones franco-alemanas de la postguerra, la primera preocupación que debemos tener es evitar ese riesgo inútil. El medio de apartarlo, es que las dos partes se encuentren exactamente informadas de su posición respectiva con respecto a los grandes problemas internacionales planteados ya o que corren riesgo de ser planteados en el porvenir.

La mira principal que yo había asignado a mi viaje era conocer el punto de vista alemán. Creo útil que la opinión francesa y la opinión extranjera conozcan este punto de vista.

Alemania reclama la restitución de sus colonias africanas. La exposición detallada del punto de vista alemán fué hecha a Lord Halifax. El Gobierno francés fué puesto al corriente en las entrevistas de Londres que tuvieron lugar luego. Del comunicado publicado después de estas entrevistas, parece resultar que los dos gobiernos, sin pronunciarse todavía afirmativa o negativamente sobre las reivindicaciones coloniales alemanas, han planteado la cuestión previa que su solución debiera ser insertada eventualmente en un arreglo general.

Parece que es exacto que en el verano de 1936, en el curso de una visita a París, el doctor Schacht, debidamente autorizado, hizo al señor León Blum una proposición en donde un acuerdo sobre la restitución de las colonias alemanas estaba ligado al regreso de Alemania al seno de la S. D. N. Pero, después, el punto de vista cambió, y es preciso considerar como definitiva, sobre todo después del retiro de Italia, concertado con Berlín, y significado a Ginebra, la voluntad afirmada públicamente por los dirigentes del Reich de no volver jamás a la Sociedad de Naciones, cualesquiera que pudiesen ser las modificaciones aportadas al Pacto.

Alemania justifica su oposición a todo arreglo colectivo por el fracaso mismo de la Sociedad de Naciones en la aplicación de su programa de seguridad colectiva y de asistencia nutua. Más especialmente en lo que respecta a Francia, ella hace valer que la seguridad de Francia estaría mejor asegurada por una entente directa y bialteral con Alemania que por el sistema complicado del pacto general de la Sociedad de Naciones y de los pactos secundarios que lo completan y que fueron concertados entre Francia y diversas otras potencias.

Más generalmente, en lo que respecta a la organización de la paz en Europa, Alemania hace valer que la conclusión de una entente franco-alemana daría un signo de apaciguamiento y de confianza mucho más manifiesto que la reafirmación del «covenant» cuyas tentativas de aplicación causaron desengaño.

La propia substitución de una serie de acuerdos bilaterales al pacto general de la Sociedad de Naciones significa evidentemente el abandono de la paz individual. Si Francia aceptara esta tesis, es un derrumbamiento de la política tradicional de la post-guerra. ¿Los beneficios inmediatos de una entente franco-alemana valen esta renuncia o desistimiento?

Alemania nos hace entonces observar que a la concepción francesa conservadora y estática del «statu quo» contractual, se opone una concepción dinámica de la evolución histórica, y que, en el pasado, esta segunda concepción recibió la consagración de los hechos. Ella pone en duda que, allí en donde los intereses franceses no están directamente comprometidos, tengamos fundamento para ejercer una especie de tutela sobre otros países. Hace valer que han sido concertadas ya por ella ententes directas con algunos de sus vecinos solucionando felizmente cuestiones, espinosas antaño, y acerca de las cuales la S.D.N. no encontraba manera de salir del paso.

En fin, Alemania le dice a Francia: El Führer ha proclamado ya, al día siguiente del plebiscito de la Sarre, que ninguna cuestión territorial separaba en adelante a los dos países. Un tratado debidamente firmado con Francia puede reafirmarlo. Renunciando para siempre a un recurso a la fuerza para arreglar eventuales desavenencias entre los dos países, Alemania no trata de obstaculizar los intereses vitales de Francia, pero ella pide que Francia no ahogue los intereses vitales de Alemania.

Semejante acuerdo no puede ser evidentemente sino un pacto de confianza mutua. Una entente sobre los armamentos podría ser la garantía.

Sea lo que resulte del examen que debemos hacer así, primero con nosotros mismos, luego con todos los interesados, de las posibilidades o de las imposibilidades de una conciliación de los dos ejes alrededor de los cuales gira hoy una Europa en locura de armamentos, recuérdese que deberemos obrar rápidamente. La paz no se deja mecer ya por el ronron de los discursos ginebrinos.

París, 23 de Diciembre 1937.

Héctor de SAAVEDRA.

A Través de la Vida

IMPRESIONES AMERICANAS

Mister Harry W. O-Neill es un norteamericano recio y cachazudo. Vino a ver el país y a mirar de paso, lo que se puede hacer. Bueno es distraerse y hasta ilustrarse pero mejor es, al mismo tiempo, sacar algún partido positivo. Hay muchos americanos que no dan «puntada sin hilo» y esto es muy de celebrarse, porque otros muchos individuos, y nosotros entre ellos, salimos de aquí, gastamos un dineral y no sacamos provecho alguno, porque volvemos tan «fogones» como cuando nos fuimos. No conozco a ningún cubano que se haya traído de los Estados Unidos un negocio cualquiera, aunque fuese el de mascar goma, aunque este entretenimiento no tiene aquí simpatías, porque la gente dice que eso es cosa de bobos.

Mister O-Neill, que no tiene un pelo de tonto, me fué presentado por mi viejo amigo el coronel Scott (Hugh Lenox) que fué edecán del General Wood en el Gobierno Interventor. Terminada su gestión en Cuba fué nombrado Superintendente de la Academia Militar de West Point y hace poco acaba de morir de Mayor General del Ejército americano.

Este gran hombre, del que algún día escribiré extensamente, tenía la cualidad de ser excesivamente investigador. Mister O-Neill también era curioso en demasía y formulaba una pregunta tras otra, como hacía Scott, cuando me dispensaba el honor de su compañía en paseos que efectuábamos frecuentemente.

Llevé al americano al Country Club, que es el lugar que ha venido a sustituir al Morro y a la Cabaña, que antes se usaban para distraer a los visitantes, como preliminar del ingenio «Toledo» y los manantiales de Vento, que han sido, hasta ahora, nuestras únicas curiosidades.

En el Country Club mister O-Neill hizo amplio conocimiento con el mosquito y me preguntó por mister Finlay. Le informé que se había acabado, radicalmente, con la fiebre amarilla, porque concluyeron con el mosquito malo. En este momento mister O-Neill se dió un palmetazo en la frente donde un grupo de mosquitos buenos, lanza en ristre, estaban probando el temple de sus armas. Aseguré a mi huésped que aquellos animalitos eran inofensivos

«Levantamos el campamento», como se decía en la manigua, y nos retiramos honrosa, pero precipitadamente. Ya en la carretera, al volar del auto, nos sentimos más tranquilos.

Mister O-Neill lo encontraba todo muy interesante, como si fuera la primera vez en su vida que viera árboles y campiñas. Se fijaba en los menores detalles y exclamaba: «¡Splendid!» o «¡Fine!» o «¡Wonderful!», lo que era muy amable de su parte.

En la carretera de Columbia, cuyo piso encontró magnífico, todo le pareció muy pintoresco: los chivos sueltos, los árboles como dientes de vieja y la falta de aceras. Le expliqué algunas rarezas diciéndole que era un «reparto en construcción». Me costó trabajo hacerle comprender que no se repartía cosa alguna.

Me celebró, entusiasmado, la buena condición de los habitantes de este país, que tan atentos y tan dociles eran a las advertencias de sus directores, porque —«My dear»— me dijo O-Neill (Harry W.) nosotros somos respetuosos con la ley, por educación y temperamento, pero nadie atiende los consejos y hemos decidido imponerlos por una acción directa de la Policía, que mete en la cárcel, sin contemplación alguna, al infractor de la ley

—Nosotros no necesitamos tanta severidad —dije al yankee— primero porque aquí nadie es capaz de desobedecer una disposición del gobierno y después porque, como la ley es igual para todos y no conocemos el favoritismo, ni las tolerancias, ni los privilegios, todos la cumplimos igualmente.

El inglés dijo: —¡Oh!

Y mi perro «Pepito», que viajaba al lado del chauffeur, volvió la cabeza y me guiñó un ojo.

Héctor de SAAVEDRA.

DESPUES DEL DUELO

Por Roseñada

—Bueno, y ahora a seguir otra vez el camino...

LA TUMBA DE EUROPA

Especial para el DIARIO DE LA MARINA

Por M. ANDRE TARDIEU

¿Es una victoria total? No. Porque ni en las provincias del Norte ni en el Yang-Tsé los japoneses lograron dislocar ni siquiera alcanzar al ejército principal de China. Son vencedores. Pero Napoleón lo era también en Moscú.

No es necesario añadir que esta guerra conoció el acompañamiento ritual de los procedimientos diplomáticos: apelación de China a la S. D. N.; escapada de ésta en favor de una comisión nombrada en 1933; reunión en Bruselas de esta comisión, sin el Japón y sin Alemania; redacción de textos impotentes, en donde no figuran el vocablo agresión, ni el vocablo sanción; envío a Asia de algunos auxilios medicinales—sin olvidar el material de guerra, que produce pingües ganancias.

Los ausentes

Es la primera vez que, en una gran crisis asiática, Europa, y América con ella, estén totalmente ausentes. No es que esta actitud sea voluntaria ni que los dos Continentes hayan sido tratados con miramientos.

El Japón no se ha contentado con rehusar, con insolente cortesía, ora la mediación de las potencias, ora su invitación a Bruselas. Invadió las concesiones europeas; mató a algunos centenares de soldados y de civiles europeos; bombardeó a navíos de comercio; ametralló a un embajador de Inglaterra; hundió al cañonero, en donde los Estados Unidos habían instalado su embajada; amenazó con ocupar la isla de Hainan, que controla la China del Sur.

¿Qué castigo se le impuso por todo ésto?

Un vano discurso del presidente Roosevelt; un mensaje personal al Mikado, quien no desdeñó responder; algunas notas de Mr. Eden, apoyadas de «meetings», que presidía el arzobispo de Canterbury. Se hubiese creído que se estaba en la época de la campaña de Etiopia.

Antaño Europa concedía gran importancia a lo que sucedía en China. Inclusive, sacaba partido. Llegado el caso, la reina Victoria, el emperador Napoleón III, el emperador Guillermo II, el presidente francés Emile Loubet enviaban cuerpos expedicionarios a Extremo Oriente

En la actualidad, Europa está ausente. Esta ausencia es rica en lecciones, tanto en lo que respecta a Asia como en lo que respecta a Europa.

Los impotentes

Si esto es así, es que el mínimo de equilibrio que existió durante 100 años—del cual vivía la China y del cual vivía Europa—ha desaparecido.

Inglaterra, para complacer a los norteamericanos, rompió su alianza con el Japón en 1922 sin aumentar sus fuerzas navales en Extremo Oriente: desequilibrio. Ella dejó disminuir, durante quince años, sus armamentos europeos: desequilibrio. Por su espíritu de servidumbre, estimuló a Estados Unidos a no obrar nunca—sin dejar por ello de hablar hasta los codos: desequilibrio.

Sin pretender que Inglaterra y Francia se desinterezcan de lo que sucede en Asia, se tiene la impresión que se interesan adoptando la misma actitud que el impotente cuando descubre que la mujer le es infiel.

En donde sea, ambos países soportan todo, y los Estados Unidos también. Habiendo capitulado hace veinte años ante Alemania, capitulan ahora ante los amarillos. Cuando una costumbre se halla establecida hay que obedecerla.

Debilitados sensiblemente hasta el punto de verse obligados a escoger entre el Mediterráneo y el Pacífico, las grandes potencias occidentales no tienen ya siquiera la fuerza de pronunciar esta elección.

El descrédito de los blancos

Reina, en estos asuntos, una confusión, que es una ofensa a la razón.

El Japón, a la vez que se bate contra China, se irrita en sus periódicos contra Rusia e Inglaterra. Rusia, que ha exacerbado a los chinos contra el Japón, es impotente para ayudarlos. Alemania e Italia, que son los aliados del Japón, mantienen sus instructores en el ejército chino. El Japón, que es el aliado de Alemania, se niega a devolverle las islas del Pacífico.

Tanto para los chinos como para los japoneses, Europa, por todo esto, se ha desacreditado. Ella aparece como no teniendo ya fuerza ni palabra; tan incapaz de hacer la paz como de hacer la guerra.

Tal es, aplicándose igualmente a los regímenes democráticos y a los regímenes totalitarios, la lección que da la guerra de Asia.

París, 24 de diciembre de 1937.

Epistolario de OTEYZA

Sr. Gene Howe.
Amarillo (Estados Unidos).

Muy señor mío:

Si hay una clase en la especie humana que necesita de reivindicación, indiscutiblemente es la de las suegras. ¡Lo que para deformarlas se ha dicho! Más aún que contra los académicos y los caseros juntos, que ya es decir. Y de ello puedo dar fe como español, pues de injuriarlas se han batido todos los **records** en el idioma castellano.

Para opinar así, me fundo en el conocimiento de la copla siguiente, que pertenece al folklore de la tierra mía:

«Cuando se murió mi suegra
la llevaban a enterrar,
y lloraban los gusanos
de tenerla que **jamar**».

Esto por lo que al cuerpo se refiere, que en lo referente al espíritu también tenemos en España una popular copla, equivalente como plegaria al anterior madrigal:

«Si alguno quiere mandar
un recado a los infiernos,
la ocasión la pintan calva:
mi suegra se está muriendo.»

Sin embargo, yo no creo que todas las suegras sean malas hasta esos respectivos puntos de que sus almas se condenen irremisiblemente y de que sus cadáveres repugnen a las larvas necrófagas. Algunas habrá amables con sus yernos y sus nueras, como hay caseros que no torturan a los inquilinos y académicos que saben escribir sin faltas de ortografía. Serán las menos, si se quiere; pero algunas serán, y, por las que sean, merece reivindicarse la clase de suegras en general.

Encuentro, pues, plausible la idea de usted de organizar una fiesta anual con el nombre de «Día de las suegras», que no porque empiece celebrándose en esa modestia ciudad del Estado de Texas dejará de tener importancia. La prueba es que la señora de Roosevelt ha ofrecido asistir a la del año presente, para ser homenajeaba como madre de los hijos que casados tiene, o séase, con el carácter de «primera suegra de la nación». Si esto ocurre al iniciarse el festejo, de creer resulta que los años sucesivos ya la celebración del «Día de las suegras» pasará a Washington, para comodidad de la República.

Auguro, pues, a la idea un gran éxito. Pero para su autor temo no poder hacer tan feliz augurio. Y es que conozco un cuento, que no quiero dejar de relatar a usted.

Erase que se era un hombre a quien la señora madre de su mujer no le dió más que satisfacciones. Por eso, cuando tal modelo de madres políticas falleció, decidió honrar su memoria, encargando que se la hiciese un busto en mármol, cuyo pedestal llevase esculpida la inscripción siguiente: «A la mejor de las suegras». Y ocurrió que, al estarlo colocando el agradecido yerno sobre la chimenea de su despacho, se le vino encima ¡y le partió la cabeza!

Después de saber esto... usted verá. Se lo digo porque el mismo cablegrama que informa sobre la próxima celebración del «Día de las suegras» y de la oferta que de asistir ha hecho la señora de Roosevelt, completa el informe consignando que ésta será obsequiada por usted «con un ramo de dos mil cuatrocientas rosas que pesará, comprendida la armazón, más de una tonelada». Ojo, señor Howe, no sea que el **bouquet** de mil kilogramos y pico le aplaste.

Porque será injusto mucho de lo que contra las suegras se dice; pero que tratar de homenajearlas resulta peligroso, lo prueba el cuento de eso que en el homenaje «a la mejor de las suegras» sucedió.

Recomendando a usted que tenga cuidado, termino sin más que ofrecerme de usted atento s. s. q. e. s. m.

Luis de OTEYZA.

La Habana, 19 de enero de 1938.

RESULTABA BARATO

He aquí la tarifa de multas de la época de Luis X, en Francia:

Por un puñetazo, 2 céntimos; por tirar una piedra, 5 céntimos; por echar las dos manos al cuello, 10 céntimos; por arañar la cara, 50 céntimos.

LAUREL

¡Ya duermen en tierra cubana los héroes!...
¡Ya vibran sus notas eternas los áureos
clarines de la Inmortalidad!...
¡Ya fulge en los cielos la aurora
sagrada de los bienvenidos
en una perenne y radiante
triunfal siempreviva de amor y de paz!...

¡No tiene más recias campanas la Gloria
en que echar a los vientos sus nombres!
¡No tienen los astros más ritmos!
¡No tienen más fuegos los soles!...
¡Esfuerzo supremo realizan los mundos;
levantan sus moles
inmensas, hacia Aquél más alto, más alto que todos;
hacia el mismo Dios!...

¡Es que quieren gozar el deleite infinito
de ver siete soles
fundirse en la entraña profunda del Sol!

¡Ya duermen en tierra cubana los héroes!...
¡Feliz el que ofrenda su vida
preciosa, al más puro, más santo, más dulce ideal!
¡Feliz quien muriera, machete en la diestra,
por ver a la Patria de yugo opresor redimida!...
¡Feliz el que muere por darle a la Patria más gloria
entre todas las patrias de la Humanidad!...

Las Musas no lloran; las Musas recitan endechas,
avivan el coro con voces de plata, de limpio cristal;
Heredia levanta su lira apolínea por sobre los pueblos
y entona el más alto, solemne y hermoso
cántico triunfal!...

¡Es que a los héroes, morir es la misma
forma de la vida!...
¡Es que a los héroes morir es la misma
forma de vencer y triunfar!

¡Que sirva de ejemplo
la gran epopeya del vuelo que tuvo
tan trágico epílogo!...
¡Que sirva de ejemplo
el cálido afán
de unir en amor a los pueblos de América
en una aérea ruta de fraternidad!...

¡Que sirvan de ejemplo
los héroes—Cruzados románticos—que dieron sus vidas
por ese ideal!...
¡Cuando por la gloria de Cuba se muere,
Martí desde el cielo deshace
su mejor sonrisa, sonríe y bendice
—con brazos abiertos—
a aquel que siguiera su ruta inmortal!...

E. Fernández Arrondo.

UN BAILE EN MOSCU EN EL PALACIO DE LITVINOFF

El periodista balto Arved Arenstam, fué invitado a la recepción de los esposos Litvinoff, algunos días después de la ejecución del mariscal Toukhatchevski y de sus coinculpados.

MOSCU, diciembre 1937.—A pesar de que el Comisario del pueblo en el Departamento de Relaciones Exteriores, haya enviado centenares de invitaciones, el nombre de su mujer no figuraba en la tarjeta impecable que me trajo un soldado del Guepeou. La prensa extranjera había dicho que Madame Litvinowa iba a ser deportada a Siberia, la forma de las invitaciones fué mirada por la sociedad extranjera de Moscú como una confirmación de esos siniestros rumores.

Máximo-Maximovitch Litvinoff vive en el número 17 de la calle Spiridonowka. Esta residencia palaciega conocida en Rusia bajo el nombre de «Casobniak», perteneció en otra época al gran financiero Riabuchinsky, que era además, un gran coleccionista. Riabuchinsky se vió obligado a huir durante la Revolución, pero abandonó sus colecciones que despiertan gran impresión en los visitantes del actual Comisario del pueblo.

En la noche, se pudo ver las lujosas limusinas del Cuerpo Diplomático circular silenciosamente en las calles y avenidas de la Capital proletaria rumbo a la morada del «camarada» Litvinoff. Se podía ver en el interior de esos vehículos suntuosos, caballeros vestidos de frac y ornados con múltiples condecoraciones, y señoras ataviadas a la última moda de la rue de la Paix, cubiertas con pieles costosas y sus cabellos realzados con tiaras de brillantes.

En la puerta del 17, un criado de librea abre la puerta de mi auto y saluda militarmente, en tanto que un grupo de policías canaliza y dirige la ola de recién llegados. El primer lacayo que se ve es un mongol encargado del guardarropa, atendiéndonos con la obsequiosidad particular de los asiáticos. Los huéspedes atraviesan el vestíbulo para dirigirse al jardín de invierno, en donde son recibidos por el jefe del protocolo, Barkow, gran maestro de ceremonia. Barkow es el sucesor del infortunado Florinski, que se mostró un poco demasiado vividor y fué enviado a un campo de concentración. Barkow tiene mucho más que Florinski, las maneras de gran señor, su frac recuerda los espléndidos saraos de Londres, y habla perfectamente el inglés, el francés, el alemán y el ruso.

El jefe del protocolo acompañó a los invitados hasta la puerta del saloncito en donde fueron recibidos por el comisario del pueblo... y madame Litvinowa! Los rumores relativos a su deportación recibían un desmentido formal en la persona de la dueña de casa que se presentaba sonriente ante nosotros. La señora de Litvinowa es inglesa de nacimiento, y sobrina de sir Sidney Low, habla inglés con su marido, pero saludó a sus huéspedes rusos con acento pronunciado.

S. D. N. en miniatura

El «camarada» Litvinoff estaba de frac y llevaba en el ojal la Orden de Lenine, la más alta distinción que la Unión Soviética pueda ofrecer. Cuando todos los invitados estuvieron reunidos, fué un espectáculo muy curioso, una Sociedad de Naciones en miniatura. Parecía que fuese difícil escapar a las miradas investigadoras de los japoneses y de los chinos. El chaqué rojo del gigantesco agregado militar británico ponía allí una viva mancha de color, en tanto que el comisario del pueblo en el departamento de agricultura, Mikojan, llevaba la túnica militar—predilecta de Staline.

Las damas se dividían en dos grupos, las extranjeras y las soviéticas. Mientras las primeras lucían los últimos modelos de París, las segundas estaban vestidas muy modestamente. Las esposas de los personajes soviéticos no ostentan joyas, no se ponen polvos ni rojo en los labios, aunque muchas de ellas son actrices famosas.

Hubo un vivo movimiento de curiosidad entre los invitados cuando Molotov, el jefe del Gobierno, hizo su entrada. Tiene el rostro de un intelectual ruso de antes de la Guerra y no parece muy a sus anchas dentro de su frac. El Gobierno de los Soviets estaba ahora completo, casi: Sólo faltaba Krestinski. ¿Dónde se hallaba? El ruido de su arbitración no tardó en correr.

De pronto, los oficiales rusos unieron los talones en una actitud respetuosa. La fisonomía del hombre que entraba era conocida de todos —particularmente sus bigotes, fantásticamente largos. Reconocí en el acto al mariscal Boudienny. Era la primera vez que se le veía en público, en una recepción mundana, desde la ejecución del mariscal Toukhatchevski. Boudienny, gobernador militar del distrito de Moscú, había formado parte de la corte marcial que condenó a muerte al mariscal rojo.

Se comenzó a bailar al son de una orquesta militar que interpretó viejos valses que Moscú prefiere al jazz. El comisario del pueblo abrió el baile con la esposa del decano del Cuerpo Diplomático, en tanto que éste último daba el brazo a Madame Litvinowa. La deliciosa hija de los dueños de casa despertaba atención de los jóvenes diplomáticos, porque la señorita Litvinowa ha heredado el encanto de su madre y la inteligencia de su padre. Los invitados se preguntaban gravemente si el mariscal Boudienny consentiría en bailar la «cosaca», como tiene costumbre de hacerlo a menudo en semejantes ocasiones. Los agregados diplomáticos eran de opinión que se abstendría de hacerlo. «...No bailará esta noche... Después de haber matado a Toukhatchevski como un perro... No, no es posible...»

Se sirvió a medianoche, según la costumbre rusa, un «souper» gargantuesco. Había allí una abundancia nada bolchevique de caviar y de ese pescado ahumado tan apreciado por los occidentales. Se bebió vodka en cubiletes helados.

«El»

La conversación entre los invitados extranjeros se proseguía en un murmullo, generalmente en francés. Era la primera vez que se veía al gobierno soviético en gran completo, después de las ejecuciones de los generales rusos. Los comentarios estaban en auge. El nombre de Staline no era pronunciado, sino reemplazado por «él». Un miembro de la embajada de Alemania aseguraba que el número de las ejecuciones no elevaba a 98, al menos era lo que había comunicado a Herr von Neurath que, como se sabe, es amigo de las precisiones.

Eran las dos de la madrugada cuando los últimos invitados se despidieron. Los policías apostados ante la puerta de entrada saludaron respetuosamente la partida de los diplomáticos. La capital roja dormía. Las calles estaban desiertas, en tanto que los carruajes de los invitados del «camarada» Litvinoff los conducían a sus respectivas moradas. Los proyectores alumbraban la bandera soviética que flota en el Kremlin. Las patrullas pasaban, con la bayoneta calada...

Ante el mausoleo de Lenine, en la Plaza Roja, la guardia de honor parecía haber sido cambiada en piedra...

Moscú, fin de diciembre 1937.

Arved Arenstam

(Traducido especialmente para el DIARIO DE LA MARINA)

M.E.C.D. 2016

GUANABACOA AL DIA

En el Liceo

El domingo último fué sede de una esta noche de arte el histórico «Li-

Sus legendarios salones vistieron sus mejores galas, para formar un marco de esplendor, ante la brillante y numerosa representación del gran mundo al celebrarse la entrega de títulos a los alumnos graduados del Conservatorio de música «Mateu»; las señoritas Esther, y Dolores Quevedo, dos encantadoras Graciellas, y el joven señor Ildefonso Grandela.

Doble acto resultó un acontecimiento artístico y social.

La gran sala de actos estuvo rebosante de público selecto y distinguido.

Los números del programa fueron ejecutándose magistralmente.

Donde pudo admirarse la vocación por la música tienen las alumnas y alumnos del Conservatorio al interpretar de una forma extraordinaria las complicadas y difíciles composiciones de los consagrados.

Mucho lució la banda «Rítmica», integrada por niños.

Al deleitarnos con el vals de L. Rosenhog «El libro de oro» y la melodía del propio autor, «Morning Prayer».

Otra labor fué premiada con el nutrido de los aplausos.

También se distinguieron las niñas Graciela Barata y Zenaida González, promesas del futuro, en el «Minuet» de Paderewski y el vals Opus 64 Nro. 1 de Chopín, respectivamente.

Otro número muy bien interpretado fué el «Tramway-Galop» Di J. Burgulein, pieza a cuatro manos, por las niñas María A. Riera y Zenaida González.

Merece también especial mención el joven profesor José Luis González, al maravillarnos con la «Rapsodia Húngara Nro. 11» de E. R. Liszt y «Malagueñas» de Ernesto Lecuona.

Los números de canto por la excelente soprano Georgina Du-Bouchet causaron tanto entusiasmo en el auditorio, que se vió obligada a repetirlos, habiéndose hecho acompañar al piano por la distinguida profesora Anita Marinas.

Mucho gustó el admirado violinista y profesor Casimiro Zertucha.

Otro número que agradó muchísimo fué el del simpático jovencito Juan E. Menocal, quien con su guitarra nos ofrece el Minuet Nro. 5 Opus en Sol y Granada de Albeniz.

Precioso el conjunto de mandolinas y guitarras, formado por las señoritas Nieves y Margot Quesada, América López, Esther Mendaña, Rosario Ortega, Eugenia Martín, Berta Alonso, Margot Vallarino, Julia Amaya, la señora Herminia González de D-Peche y el joven Juan A. Mercadal.

Este conjunto interpretó el Vals «Adieu» de Printemps, y el pasodoble «Estudiantina» de Lecuona.

El resumen estuvo a cargo del ilustre Decano de la Universidad de la Habana Dr. Juan M. Dihigo.

El cual en magnífica peroración nos proporcionó el agradabilísimo rato de escuchar su extraordinaria pieza oratoria, que nos transportó a lo más infinito de las Bellas Artes, con los autorizados conceptos que hizo de los grandes de la música, recordando a cada uno de ellos.

La noche del domingo, en el «Liceo» ha sido una noche de verdadero arte proporcionada a la sociedad guanabacoense, por el Conservatorio «Mateu» que dirige la inteligente profesora señora Esther Mateu de Jiménez, gentil esposa del Dr. Joaquín Jiménez Gallo.

Y para que esa noche, que yo clasifico de arte, no faltará uno de los motivos de inspiración de los poetas, se hizo un delicado presente, como recuerdo de esa fiesta a las señoras y señoritas que tuvieron número en el programa.

Preciosos ramos de finas flores, los cuales llevaron el sello de distinción inconfundible del jardín «Las Delicias» de los Hermanos Goyanes.

Gran baile

El próximo sábado día 29 a las nueve de la noche, el gran salón de actos del Casino Español, estará con sus mejores galanuras.

Para recibir a sus señores asociados e invitados al regio baile de sala con motivo de la reciente toma de posesión por la orquesta jazz «Quintana Melody Boys» y una típica charanga.

Cumpleaños

Cumplió ayer dos años de vida, la linda muñequita Rita Teresita García Blanco.

Encanto del hogar de los jóvenes esposos Justo García y Conchita Blanco.

Fecha que será festejada hoy con una simpática piñata dedicada a sus amiguitas.

A las cuatro y media de la tarde.

Hacemos nuestros votos de felicidad a los amables esposos y a la vez pedimos al Supremo Ser muchos años de vida para la tierna amiguita.

Nueva Directiva

La asociación de Propietarios, Comerciantes, Detallistas e Industriales de Guanabacoa, celebró en un acto sencillo, la toma de posesión de su nueva Directiva.

Acto que como todos los de esta valiosa institución tuvo la asistencia de los elementos más distinguidos de la Villa.

La Directiva que ha de regir destinos en el actual año es la siguiente:

Presidente: Maximino García Alvarez, Primer Vice Presidente: Domingo Cabo Bello, Segundo Vice Presidente: Rvdo. Padre Modesto Galofré Jane, Tesorero: Manuel Cuervo Muñiz, nuestro activo agente, Vice Tesorero: Manuel Suárez García, Secretario: Dr. Manuel T. Alonso, Vice Secretario: Pedro M. Andión García.

Vocales ropietarios: José Catasús Rafols, Hermenegildo Bustabad Alonso, José María Moreno, David Díaz Fernández, Antonio Díaz Casas, Alfonso Vila Costas, Emilio G. Zarracina, Antonio Vega Suárez y Moisés Gutiérrez Ruiz.

Vocales Suplentes: Francisco Díaz Jorge, Gervasio Gómez Blanco, José Riveira Romeo y Horacio Estorino Moya.

Exito les deseo en el desempeño de sus cargos.

De duelo

Llega hasta nosotros una nueva rota de duelo acusada por la cruenta guerra civil española.

En Bilbao falleció el señor Manuel Alvarez.

Familiar muy querido del consecuente amigo y comerciante de esta Villa señor José García.

Enviámosle nuestro más sentido pésame.

Gracieltia de la Guardia

En la festividad del domingo estuvo de días la graciosa y distinguida señorita, Gracielita de la Guardia.

Gala de nuestros salones elegantes.

En su día recibió numerosos mensajes de felicitación, enviados a la hermosa y legendaria ciudad de Camagüey, por sus familiares y amigos, donde se encuentra pasando una temporada testimoniándosele así los afectos que tiene entre nosotros.

Un saludo

Desde Brooksville, Florida, nos envía un cordial saludo el joveny talentoso abogado y una promesa de la intelectualidad cubana doctor Ruto López Fresquet, a su paso por ese pintoresco lugar a la capital mexicana.

Saludo que gustoso doy a conocer a la sociedad guanabacoense, que tanto lo admira y distingue.

José R. Arango de la Maza.

VICHY HOPITAL

Para AFECCIONES del ESTOMAGO y del INTESTINO

Manantiales del ESTADO FRANCES

VICHY CELESTINS
AGUA DE REGIMEN DE LOS ARTRITICOS DIABETICOS HEPATICOS GOTOSOS

VICHY GRANDE GRILLE
ENFERMEDADES DEL HIGADO Y DEL APARATO BILIARIO

PASTILLAS VICHY ETAT, facilitan la digestión. Muy agradables. Las PASTILLAS con los COMPRIMIDOS y las SALES de VICHY ETAT completan el tratamiento de las AGUAS.

¡OYE MARIA!..

Miles de mujeres han contado a sus haber hallado salud y felicidad con el uso regular del COMPUESTO MITCHELLA, remedio famoso desde hace 60 años, pues han creido su deber ayudar a las amigas que sufren.

EL COMPUESTO MITCHELLA es inapreciable para las que padecen de escasa, excesiva o dolorosa menstruación, para las que están próximas a ser madres porque les calma los nervios y prepara para el alumbramiento, y para las matronas que comienzan a sentir las miserias inicuales al cambio de edad. Innumerables cartas de mujeres de toda edad y de todas las esferas sociales recomiendan su uso. Hecho de hierbas, está libre de drogas y narcóticos que formen hábito. De venta en todas las boticas.

Dr. J. H. Dye Medical Institute
Buffalo, N. Y., U. S. A.

Aviso Importante

A partir del día 16 del presente mes de Enero, la Real Silk Corporation suspenderá interinamente y sin nuevo aviso, el Concurso de Billetes con derecho a billetes de la Lotería Nacional.

Real Silk, Bernaza No. 3. Teléfono U-9023.

REAL SILK CORP.
Vice Presidente.

Los Gérmenes en Los Riñones Arruinan la Salud

Los Riñones son un mecanismo maravilloso. Dentro de ellos hay 9 millones de finísimos tubos capilares que actúan como filtros de la sangre. Cuando son atacados por Gérmenes sufre de Ardor y Micción Prurigo, frecuentes Micciones Nocturnas, Dolores en las Piernas, Mareos, Reumatismo, Lumbago, Nerviosidad, Ojeras Muy Pronunciadas, Tobillos Hinchados, etc. Las medicinas ordinarias no pueden hacerle mucho bien. Lo importante es remover la causa. Doan's Pills fulmina la muerte de los Gérmenes en los Riñones en 2 horas y consecuentemente significa el pronto alivio de los trastornos de sus Riñones. En 24 horas se sentirá Usted mas fuerte que en años y en 8 días su salud le será restablecida por completo.

Pídase Doan's Pills, está recomendado en todas partes. Cómprelo hoy en su farmacia. La farmacia lo tiene.

EL BICARBONATO

puede dañar su estómago

El bicarbonato tiene dos serios inconvenientes: puede irritar el estómago—y forma hábito fácilmente. Un medio seguro y mucho más eficaz para aliviar los malestares de la indigestión es la Magnesia Bisurada, ya que su acción principal es la de neutralizar el exceso de ácido hidroclórico—que dificulta la digestión, causa malestar y, si se descuida, puede traer serias complicaciones.

Pocos minutos la Magnesia Bisurada alivia la sensación de pesadez, hace cesar los eructos agrios, el dolor de cabeza y la intolerancia, porque elimina la causa de todo ello. No es un mero calmante que disimula los síntomas pero no corrige el mal. La Magnesia Bisurada es una notable fórmula médica adoptada en todo el mundo. Tome una cucharadita en un vaso de agua después de las comidas—o al menor síntoma de indigestión—para recobrar completo bienestar. Todas las buenas farmacias venden Magnesia Bisurada. No admita substitutos o imitaciones.

MAGNESIA BISURADA

¿ES HEREDITARIA LA EPILEPSIA?

Nueva York. Recientemente se ha publicado un folleto titulado "¿PUEDE CURARSE LA EPILEPSIA?", que contiene las opiniones de los más renombrados especialistas Europeas, Asiáticos y Americanos.

Este folleto ha despertado gran interés mundial. Se repartirá gratis un número limitado de ejemplares. Los interesados deben dirigirse a Educational Division, 551 Fifth Avenue, New York, New York, E. U. A.. Despacho L-50.

NOTAS DE MARIANAO

MARIANAO, enero 18. DIARIO, Habana.— El Juez de Instrucción de Marianao, doctor García Navarro, envió a la Fiscalía de la Audiencia de La Habana, las causas, 808, 809, 778, 779, 770, 756, 755, 753 y 774 del año 1937 por haberse terminado su tramitación en dicho Juzgado.

Notas de Policía

—Nada se sabe de la desaparición de Waldo González Camejo, conductor de Omnibus y de Zoila Pagés, vecinos de Marianao, que desaparecieron de sus domicilios antier.

—Noemí Valdés Palacio, de 7 años, vecina de Larrea y Santa Rosa, sufrió lesiones al caerse.

—Mariano Lafuente y Sopena, de 67 años, vecino de San Federico 36, sufrió lesiones al caerse de una escalera que se rompió.

—Héctor Hernández, soldado del ejército, sufrió lesiones al caerse del ómnibus 516 de la ruta 20.

Esteban Arias Herrera y Raimundo Iglesias y Juan González Oquendo, fueron detenidos por los vigilantes Rodolfo Martínez y Rapallo, por reclamarlos el Juez Correccional de Marianao.

A. Martínez.
Corresponsal.

LIQUIDACION TOTAL

DE TODAS LAS EXISTENCIAS DE LA

Casa Versalles

Pequeña Lista de Precios Para Que Usted

PUEDA HACER APRECIACIONES

VAJILLAS BACCARAT, 30 piezas,	desde	$ 7.50
VAJILLAS PORCELANA FINA, Decorado Variado, con 58 Piezas,	desde	14.75
JUEGOS CUBIERTOS, 32 Piezas,	desde	7.50
LICORERAS METAL PLATEADO Y CRISTAL,	desde	5.00
JUEGOS CAFE, PLATEADOS,	desde	9.00
JUEGOS COTEL,	desde	10.00
BANDEJAS DE METAL CROMADO Y PLATEADAS,	desde	2.00
JARRAS DE METAL CROMADO Y PLATEADAS,	desde	7.00
PLATOS CRISTAL y todo lo necesario para comedor,	desde	0.40
CENTROS DE CRISTAL,	desde	1.65
CENICEROS PIE,	desde	2.00
LAMPARITAS SOBREMESA,	desde	1.00
RELOJES ELECTRICOS Y DE CUERDA,	desde	1.00
LAMPARAS PARA COMEDOR, SALA y CUARTO,	desde	3.00
JUEGOS TOCADOR: Espejo, Cepillo, Peine y Motera,	desde	2.15
JUEGOS TOCADOR, de Cristal, 5 Piezas,	desde	2.75
BILLETERAS PIEL FINA,	desde	2.40
MARCOS RETRATOS, Bronce y Oro,	desde	1.40

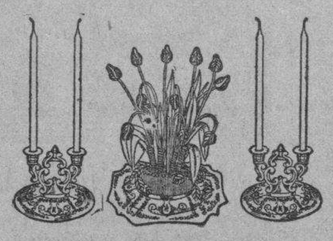

CENTRO DE MESA CON CANDELEROS Y FLORES DE CRISTAL en todos los colores,

DESDE $2.00

VENDEMOS FLORES SUELTAS DE CRISTAL, EN VARIOS COLORES

Miles de Artículos de NOVEDAD Y CALIDAD

¡¡COMO NUNCA SE VENDIERON EN CUBA!!

Casa Versalles

NEPTUNO 24 — Frente al Teatro «Encanto».

(Servimos Pedidos al Interior)

CRONICA HABANERA

CUMPLEAÑOS

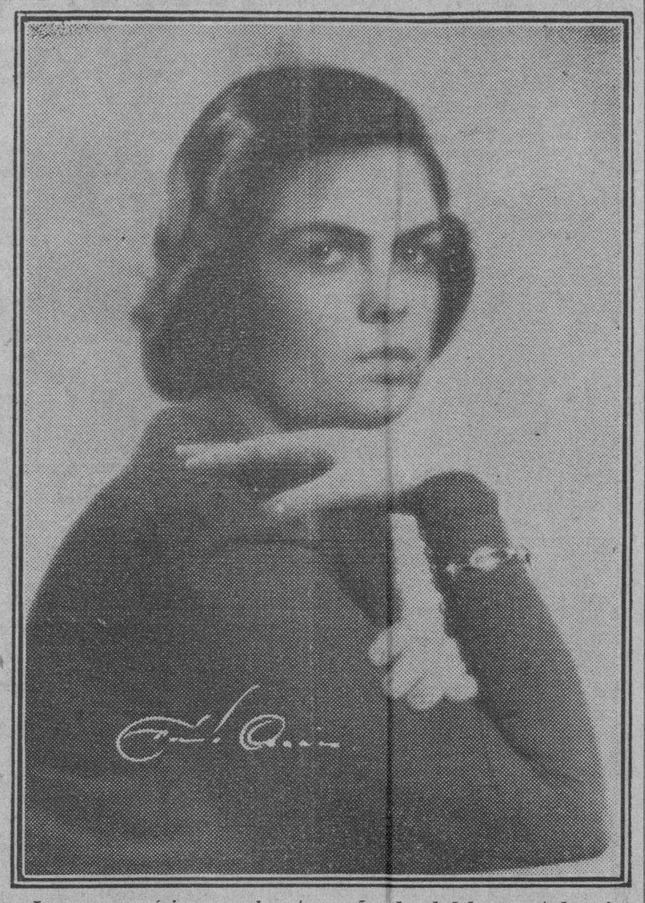

La semana próxima cumple catorce años de edad la encantadora jeune fille Lourdes Alfonso y Tagle colegiala del Sagrado Corazón de Jesús de Kenwood, Albany.

La señorita Alfonso, que se destaca entre la última promoción social, pasará la fecha rodeada de sus compañeras de colegio en aquel gran plantel americano.

Llegue hasta ella un saludo, afectuosísimo.

EN SUS DIAS.—Nuestro primer saludo, en la fecha de hoy, es para una figura pública de altos prestigios: el Mayor General Mario G. Menocal, ilustre ex-Presidente de la República.

El General Menocal, elemento destacadísimo de nuestra República, pasará su día entre halagos y congratulaciones de todo el pueblo de Cuba que lo estima y lo quiere.

Es el santo también de su hijo, el conocido joven Mayito Menocal y Seva, para el que hay tantos afectos y simpatías en nuestra sociedad.

Padre e hijo, tengan un día feliz.

LOS SANTOS DEL DIA.—San Octavio, San Mario y San Augusto.

Nos complacemos en saludar en primer término a una distinguida dama de nuestra sociedad, muy buena y muy bondadosa: Cuca Blanco, la gentilísima viuda de Laurrieta.

Tenemos encargo de decir a sus amigas que no recibe.

También saludamos a la señorita Octavia Suárez Murias.

Y a la bella y gentil dama Augusta de la Cova de Ramírez León.

Siguen las felicitaciones.

El doctor Octavio Montoro, eminente médico cubano que disfruta de gran nombradía.

El antiguo y prestigioso médico doctor Octavio Ortiz Coffigny y su hijo el doctor Octavio Ortiz Casanova.

El doctor Octavio Rivero y Partagás.

El doctor Octavio Santos Jiménez, Jefe del Negociado de Marcas Extranjeras.

El doctor Octavio Verdeja, y su hijo, el estimado joven Octavio Verdeja y Aramburu.

Octavio de Céspedes, Octavio Masses Varela, Octavio López, Octavio Muller, Octavio Aguiar, Octavio Argudín, Octavio Amenábar y Cabello, Octavio del Hoyo.

Los jóvenes Octavio Prieto y Octavio Mestre.

El compañero Octavio Dobal.

Octavio Estrada, de los talleres de este DIARIO.

Y Octavio Fernández.

Están de días en esta fecha también los Marios.

El doctor Mario E. Montero, ex Secretario de Justicia y Presidente de la Audiencia de la Habana.

Siguen los abogados con Mario Lamar, Mario Núñez Mesa, Mario de Franco Beoto.

El doctor Mario Díaz Cruz.

El doctor Mario Recio.

Y un joven y estudioso letrado, el doctor Mario Ruiz Herrera.

Entre los médicos, el doctor Mario Sánchez Alfonso, conocido y prestigioso galen que está de días junto con su hijo Mayito Sánchez Calvo.

Los doctores Mario Porto, Mario Luis García, Mario Guiral, Mario Dehogues, Mario Hernández Cartaya.

El doctor Mario Alfonso.

El doctor Justo Mario Verdugo.

Los doctores Mario Altuzarra, Mario A. Portela, José Mario Miró y Mario Hernández Dobal.

Y el doctor Mario Martínez Azcué, notable cirujano dentista, que tiene gran clientela.

El ingeniero Mario G. Mendoza y su hijo, el simpático joven Mayito Mendoza.

Otro ingeniero, Mario Lens.

Mario Montoro y Saladrigas y Mario Seigle, caballeros los dos muy estimados en nuestros círculos sociales.

El doctor Mario T. Ruiz y Rojas.

Mario de la Vega, Mario García Vélez, Mario Colete, Mario Lombard, Mario Barnet, Mario Forcade, Mario Bru, Mario Zúñiga, Mario Escobar, Mario López, Mario Franco, Mario Labril y Mario Garcini.

Mario Iglesias, jefe de la Oficina de Control de Personal de la Renta de Lotería.

El conocido joven Mario Arango, uno de los Administradores de la Compañía Textilera Ariguanabo.

Mario Martínez Lufriú, meritísimo educador.

Mario Castellanos y Chacón, Mandatario Julicial.

Mario Guas, Director de la Orquesta que lleva su nombre.

Mario Luque, Secretario de la Legación de Cuba en Panamá.

Nuestro estimadísimo compañero Mario Lescano Abella, redactor de la crónica teatral de «Avance», donde es muy querido.

Otro querido compañero: Mario Massens Varela, Jefe de Información del colega «Avnce».

Y por último, un grupo de jóvenes conocidos: Mario Franca y Echarte, Mario Díaz Cruz, Mario Salcedo, Mario Rivero, Mario Campa, Mario Fernández y Mario Villa Araujo.

Los Augustos, que también están de días.

Primeramente un antiguo y prestigioso funcionario de la carrera judicial, el Licenciado Augusto Saladrigas, Fiscal de la Audiencia de la Habana.

También está de días su hijo mayor, el simpático joven Augusto Saladrigas y Faz.

Augusto Lezama.

Augusto Echevarri.

Augusto Beck.

El doctor Augusto Díaz Brito, conocido galeno.

El doctor Augusto Maxwell, abogado joven y prestigioso muy estimado en esta sociedad.

Augusto Merchán, Augusto Ramón Noroña, Augusto Valdés Miranda y Augusto Fernández.

Un estimado amigo: el doctor Augusto Cabrera Macías, muy caballeroso y muy correcto.

Augusto Joaquín Figueroa.

Augusto Canosa, del Foro habanero, y su hijo, el doctor Augusto Canosa.

Un estimado compañero, Augusto Martínez Pereira, de la redacción de «Avance».

Y el simpático joven Augusto Castro Montejo.

ALMUERZO ELEGANTE.—En honor de la señorita Leila León y García, que el próximo viernes contraerá matrimonio en la Iglesia de La Merced, con el señor Patricio Estévez y Navarro, se celebró anteayer un almuerzo.

Almuerzo elegante que ofrecieron en su residencia del Vedado las encantadoras señoritas Mariana y Luisa Rodríguez López.

Con las señoritas Rodríguez López y la festejada participaron de tan simpático acto, la señora Glorita Juarrero de Maestro y las señoritas Ena Senior, Zeida del Portal, Madeline Menocal, Celai Rosa Morales, Alicia Menocal, Adriana Maduró y Nantilde León.

Resultó animadísimo.

ELENA ALFONSO.—Celebra hoy su cumpleaños, que pasará entre alegrías y congratulaciones, la señorita Elena Alfonso y Guzmán que tantas simpatías tiene en la sociedad habanera.

La encantadora Elena estará halagadísima.

Felicidades.

OFERTAS DE ENERO

CUANTIOSAS REBAJAS EN BOLSAS, PAÑUELOS Y MEDIAS

Desde Hoy hasta el Sábado!

Bolsas y Carteras de piel sintética y legítima... Pañuelos para Señora, en finas calidades... Medias de seda de toda garantía... He ahí los artículos que durante cuatro días, hasta el Sábado, brindaremos a precios rebajadísimos. Y como se trata de accesorios que siempre son útiles, que se usan todo el año, estamos seguros de que todas las señoras se apresurarán a sacar partido de las ventajas económicas que ahora reporta su adquisición.

BOLSAS y CARTERAS:

Modelos variados, en imitación "calf", charol y otros materiales finos. En todos los colores. Rebajados a 1.18

Modelos confeccionados en excelente fieltro, en colores: negro, prusia, royal y carmelita. Rebajados a 1.44

Modelos en legítima piel "calf", con finos detalles de prystal, en colores negro y carmelita. Rebajados a 2.59

PAÑUELOS de SEÑORA:

Caja con tres Pañuelos de muy fina calidad, en blanco o en color, con lindos bordados. Rebajada a 29 c

Caja con tres Pañuelos sumamente finos, en fondo de color o blancos. Rebajada a 32 c

Caja con tres Pañuelos blancos, adornados con finos bordados "Petit Point". Rebajada a 54 c

MEDIAS de SEDA:

En fina seda chiffón, de gran transparencia, con costura y mucha duración. Rebajadas a 50 c

En seda pura, chiffón o semi-chiffón, costura y pié francés. Extenso surtido en colores. Rebajadas a 87 c

En seda natural; tejido semi-gasa, calidad excelente, en muy finos colores. Rebajadas a 1.04

APROVECHE LA OCASION!

fin de Siglo

san rafael y águila, teléfonos: m-5991-92-93

EN RIO CRISTAL.— El domingo ofreció un almuerzo en Río Cristal, la bellísima posesión campestre de Rancho Boyeros, el Cónsul General de la Gran Bretaña en la Habana Mr. E. Cunliffe Buxton.

Era en honor del Ministro de la Gran Bretaña en Cuba Excmo Señor Herbert Adolphus Grant Watson y del vice almirante Sindey Meyrick de la Armada Británica, así como del comandante y oficiales del Crucero York surto en la Rada Habanera.

Con Mr. Cunliffe Buxton y su esposa y con sus invitados de honor participaron de aquel ágape Lieut J. S. H. Lawrence, Captain F. Cyril Bradley, y Mrs. Bradley, Capitán H. E. Morse, Comander Bilben, Lieut-Commander B. I. Robertshaw, Lieut-Commander A. C. Luce, y Mrs. Luce, Lieut-Commander H. H. Donald y Mrs. Donald, Mrs. Morrice, Mr y Mrs. E. C. Crawford, Mr. y Mrs. J. R. Stewart, Mr y Mrs. H. A. Crisholm, Mr. y Mrs. R. T. W. Hill, Captain y Mrs. Stapleton, Mr. Donald, el Vice-Cónsul de Inglaterra, Mr. Barnett y Mrs. Barnett, y Miss. Sheepshanks.

Mr. y Mrs. Leader de la ciudad de Nueva York.

También estuvieron ese día en Río Cristal, el doctor León Mir y señora Maruja Soliño con la señora Leonor Soliño y el querido compañero Joaquín Aristigueta.

El doctor Erasmo Hurtado de Mendoza y señora Lily del Portillo con sus hijas Josefina y Lourdes, Mrs. P. Rees Daugherty y el joven Jesús de los Heros.

En otro party el doctor Eduardo G. Agustí y la señora de Agustí con Alonso Alvarez y señora.

Y en otro las señoritas Esperanza y Conchita Galvani, Martha Mier y Beatriz Martínez con el señor José Galvani.

El domingo próximo habrá en Río Cristal un almuerzo de los médicos graduados en 1926, al igual que el almuerzo que tuvieron allí recientemente los dentistas graduados en el mencionado año.

(Continúa en la página SIETE)

M.E.C.D. 2016

HOY DESDE las 2½ EXITO! ENCANTO Paramount presenta el vigoroso e intenso drama en TECNICOLOR! "TIFON" con OSCAR HOMOLKA FRANCES FARMER - RAY MILLIAND LLOYD NOLAN Además "MUJERES en la NOCHE" 30 y 40¢

VIERNES Encanto y Riviera Un "ORGULLO" Paramount La mas soberbia y fastuosa revista musical!! "LOCURAS MUSICALES" Un VERDADERO SHOW de SHOWS!

ESCENARIO y PANTALLA

ENCANTO: «TIFON»

La navegación a vela tiene un contenido aventurero y romántico que se echa de menos en la navegación a vapor. No es que se haya eliminado el factor «peligro», pues las tragedias del mar son hoy, si no más frecuentes, sí de mayores proporciones que las de antaño; es que el guiar un barco sin más ayuda que la del viento y la de las estrellas tiene en sí un encanto poético que las nuevas técnicas de navegar han hecho imposible.

La vida de los marinos de otros siglos se nos aparece siempre bajo el signo del misterio. Aquellos hombres conocían todas las señales sutiles que hay en el espacio. El vuelo de un ave, la forma de una nubecilla, el guiño de un lucero tenían para aquellos augures del mar una significación clara y precisa. Luego había el encanto de las tierras no descubiertas. ¡Qué estrecho y monótono se ha vuelto el mundo desde que todo él ha sido encontrado y puesto en los mapas!

«Tifón» es la historia de un «lobo de mar» de la estirpe de aquellos nautas misteriosos. Es una película inspirada en uno de los cuentos marineros de Robert Louis Stevenson. Fábula fantástica naturalmente, rica en peripecias, exótica de ambiente y de figuras, con la nota pintoresca sostenida y, en ocasiones, desorbitada. Pero siempre con una inventiva poderosa y una peculiar cualidad, de gracia y fuerza a un tiempo, para el trazo de los caracteres.

Las tres principales figuras del «film» están dibujadas con vigor. Una es el capitán, tipo de hombre derrotado, pero con cierta extraña sugestión en los ojos de mirar lejano y en la parla imaginativa y caliente; un desecho de las mareas, físicamente minado más por el alcohol que por el salitre de los mares. El otro es un ente contrahecho, de tez fruncida, de pequeños ojos verdes, borracho, cínico y burlón. Y el tercero es el galán romántico, el hombre que no ha tenido aún tiempo de contaminarse, el que encuentra al cabo un motivo caballeresco y una linda cautiva en sus primeras singladuras de marino profesional.

Con este terceto humano, más el «eterno femenino» que se ocultaba, sin que nadie lo sospechase, en el sollado del barco, están ya los ingredientes del cuento. Un cuento en el que hay el detalle curioso de un cargamento de champán trocado por un montón de cajas de botellas de agua, con el zurdo propósito de estafar a la compañía aseguradora, y la violenta de una tromba marina que está a punto de hacer zozobrar la embarcación, y una isla insólita, no consignada aún en las cartas, y regida por un sujeto paronoico, de avaros y criminales instintos. En suma: todo lo que ocurre en las novelas de aventuras y mucho más.

Para la realización del «film» se han usado los colores. Mediante él se han logrado bellos paisajes marineros. Y ya que de realización hablamos, no podemos pasar por alto las secuencias de la tromba, que son las mejores y las más impresionantes de la película.

Ella y la labor personal de Oscar Homolka en el papel de protagonista son los detalles salientes de esta película. Homolka, actor inglés de gesto elocuente y correcta dicción, hace muy bien su papel de «lobo de mar» declinante. Los demás intérpretes son Francis Farmer, Fitzgerald y Ray Milland.

Francisco ICHASO.

CARTEL DEL DIA

POR LOS TEATROS

MARTI: M-2724. Desde la 1 y 30: «La obligación de asesinar», comedias y cartones. A las 5 y 30 y a las 10: «Las mulatas de Bam Bay» y variedades.

PRINCIPAL: A-6737. A las 9: «Control remoto», «Jalisco» y variedades.

POR LOS CINES:

NACIONAL: A-6700. A todas horas: «La bailarina roja», «Los pantalones de Emma» y revista.

ENCANTO: M-6055. A todas horas: «Tifón», «Mujeres de la noche» y comedia.

ALKAZAR: A-6869. A todas horas: «Amapola del camino», «Mundos individuales» y revista.

CAMPOAMOR: A-7054. A todas horas: «Mi abuelito» y «El ídolo del regimiento».

AUDITORIUM: F-4455. — «Jalisco nunca pierde» y «Allá en el rancho grande».

TRIANON: F-2403. «Rumbo al infierno» y «Entre tú y yo».

RIVIERA: F-2040. «Amapola del camino» y «Almas en el mar».

PAYRET: A-7157. «La casa de Quirós» y «Segundos afuera».

NEPTUNO: M-1515. «Campeón de nacimiento» y «La mujer marcada».

RADIO-CINE: M-1407. «La luciérnaga», cartón y revista.

ROXY: FO-3255. «La secretaria de su marido» y «Quién mató al millonario».

RIVOLI: FO-1130. «Madres culpables» y «Bajas pasiones».

REINA: M-2272. «Las cuatro milpas» y «La gran cruz».

RIALTO: M-1831. «Centinela alerta» y «El admirable aventurero».

LARA: M-2421. «Travesía oriental» y «La feria del Vanidades».

PRADO: M-2822. «Jalisco nunca pierde» y «Cuando manda el corazón».

VERDUN: A-9206. «Bajo el manto de la noche» y «Un día en las carreras».

ACTUALIDADES: M-5575. «El juramento de un médico» y «La carrera de la muerte».

LIRA: M-4474. «Las cuatro milpas» y «Rumbo al infierno».

MAJESTIC: M-4477. «Melodías de Broadway de 1936 y del 1938».

INFANTA: U-3700. «A la orilla de un palmar» y «El secreto de Koenigsmark».

CUATRO CAMINOS: M-3676. «Las cuatro milpas» y «Vaya un angelito».

OLIMPIC: F-6263. «Almas en el mar» y «El último tren de Madrid».

VIVES: F-3128. «Lorenzino de Médicis» y «El gavilán».

GRIS: F-4292. «Las cuatro milpas» y «Esos hombres».

MODERNO: X-1305. «El traidor» y «París en primavera».

WILSON: U-5863. «Bajo el manto rojo» y «Borneo».

MAXIM: U-7049. «Llovida del cielo» y «El intruso fascinador».

INGLATERRA: M-5527. «Bajo el manto rojo» y «Borneo».

CUBA: M-9796. «Al servicio de Su Majestad» y «Las perlas de la corona».

SALON ROJO: M-4794. «La esquina del pecado», «El Panay» y «No puede durar siempre».

UNIVERSAL: (Egido y Monte).— «Alegre y feliz» y «La juventud manda».

BELGICA: A-9128. «Jalisco nunca pierde» y «Así es la vida».

VIOLETA: M-3238. «Jalisco nunca pierde» y «La selva del perdón».

NACIONAL HOY 30c. TARDE 15c. TERTULIA 40c. NOCHE

LA MEJOR PELICULA DEL DIA

La reivindicación de la famosa espía MATA HARI

En el más formidable drama de espionaje que ha presentado la pantalla cinematográfica

LA BAILARINA ROJA

Por VERA KARENE de La Comedia Francesa

DESDE EL HUMILDE HOGAR A LAS CUMBRES DE LA FAMA, FORTUNA, HONORES Y GLORIA COMO EPILOGO FATAL

LA MUERTE BAJO EL PLOMO DEL PELOTON EJECUTOR!

Distribuida por Medo Mertrofilms

ADEMAS: LOS PANTALONES DE ENMA

Producción R. K. O. Radio, Por Am Shirley

TITO GUIZAR en «AMAPOLA DEL CAMINO» en el RIVIERA

Un drama del México romántico, apasionado, vibrante, en donde la tragedia sirve de fondo a la dulzura de las canciones y a la esperanza y el ensueño del amor: «Amapola del camino», el triunfo definitivo del cine en español, con Tito Guizar, el cantante ídolo que interpreta el alma criolla; Andrea de Palma, Margarita Mora, Leopoldo (Chato) Ortín, Pedro Armendáriz y Aurora Campuzano. «Amapola del camino» se exhibe hoy solamente, acompañada del intenso y vigoroso drama titulado «Almas en el mar», con Gary Cooper y George Raft. Completa el programa el noticiario Fox Movietone. Los precios, 20 centavos por la tarde y 30 centavos por la noche. Niños, tarde y noche, 15 centavos y tertulia 10 centavos.

Mañana vestirá sus mejores galas este teatro, por presentar como estreno oficial la hermosa y sentimental joya «Esposa, doctor y enfermera», genialmente interpretada por Loretta Young, Warner Baxter y Virginia Bruce. También se estrenará la lindísima film «Despedida de soltero», con Jean Parker, Douglas Montgomery y la malcriadísima chiquilla Edith Fellows.

El viernes, la revista musical más fastuosa y espectacular de la temporada, «Locuras musicales», un verdadero alarde de lujo, música y bellísimas mujeres.

El lunes, colosal preestreno de la comedia musical más ruidosa del año: «El hijo de Ali Babá», con carcajadas musicalizadas que hacen reir hasta a los que han perdido un empleo, nada menos que con Eddie Cantor.

EXITO DE «JALISCO» EN LA COMEDIA

Grandioso por todos conceptos ha sido el éxito alcanzado en el teatro de la Comedia con el soberbio estreno de «Jalisco», la última gran producción de Carlitos Robreño, calificado como el caricaturista de la escena. «Jalisco» es una obra plena de gracia y atractivos. «Jalisco» está interpretada por las principales partes de la compañía Garrido-Piñero, la de los éxitos continuos. Son ellos: Arnaldo Sevilla, Julio Díaz, Arturo Vila, Candita Quintana, Diamantina Rendón, Consuelo Novoa, María Brito, León Valencia y un conjunto de vicetiples sencillamente maravillosas. Orquesta bajo la dirección de los maestros Jaime y Rodrigo Prats. La función de esta noche comenzará a las 9 en punto cubriéndose la primera parte con la reprise de «Control remoto», formidable revista de Julito Díaz, con música de R. Prats. Esta noche, igual que noches anteriores, se agotarán por completo todas las localidades de este simpático teatro. También actúan los Cuates Castilla con nuevos números. Solamente 30 y 40 centavos las localidades.

En preparación dos verdaderos cañonazos: «El Negro Corsario», de Julito Díaz, y «La isla de los vivos».

MAÑANA A LAS 6.15 P. M., GRAN RECITAL DE EUSEBIA COSME EN LA COMEDIA

Mañana, a las seis y cuarto de la tarde, tendrá efecto el gran recital de nuestra magnífica recitadora Eusebia Cosme, en el «Principal de la Comedia»; recital que revestirá caracteres de cariñosa despedida a la mejor intérprete de la poesía afrocubana. A fines de mes embarcará Eusebia Cosme para Venezuela, con objeto de presentarse ante el público caraqueño en el teatro «Municipal». De Eusebia Cosme se ha expresado en los siguientes términos el doctor Jorge Mañach, valioso intelectual cubano: «No podré olvidar nunca esa **Balada del Guije**, de Guillén, recitada por Eusebia Cosme. Hay como un dolor, coagulado de siglos, que se ahila en el verso y en la voz. La muñeca recitadora alcanza una estatura trágica. En **La Mujer de Antonio** el verso se rompe con los ritmos de la cadera, se aprieta nervioso en el «camina así», o se arrastra, él también, en «espirales de almidón». Y Eusebia Cosme se hace entonces la encarnación de toda la picaresca negra; la voz de una lírica que ya el trópico podrá reclamar orgullosamente como lo inalienablemente suya».

He aquí el programa de la función de mañana: «Balada de los dos abuelos» (Guillén); «Cucumbele, Macumbele» (Arozarena); «Leyenda del Duende marrón» (R. Sténger); «Rumba de la negra Pancha» (Portuondo); «Balada del Guije» (Guillén); «Un dedo pojo» (Caignet); «Macorina» (Guillén); «Falsa canción del Bacuranmín» (Pales Matos); «Romance de la negra y el mar» (Angel Lázaro); «Sensemayá» (Guillén); «Piano» (Ballagas); «José Ramón Cantaliso» (Guillén); «Nombres negros en el sol» (Ballagas); «Ta Julia» (Anónimo); «El grito de la sangre» (Borrero Echeverra), y «Una canción de vida bajo los astros» (de Regino Pedroso).

Han sido fijados los siguientes precios a las localidades: luneta numerada, un peso; butaca numerada, 75 centavos; butaca sin numerar, 50 centavos.

Pueden reservarse por el teléfono A-6737.

Consulado 120 VERDUN Telf. A 9206

La empresa de este moderno teatro, se complace en anunciar al público que a partir del día 25 del actual se dedicará exclusivamente al estreno en Cuba de las mejores películas habladas en español, comenzando con

"LA VUELTA DE ROCHA"

CON MERCEDES SIMONE, HUGO DEL CARRIL, TITO LUSIARDO Y FLOREN DELBENE

PROXIMOS ESTRENOS:

"La Ley que Olvidaron" con Libertad Lamarque

"Adiós, Buenos Aires" con E. Lecuona, Esther Borjas, Tito Lusiardo y Floren Delbene.

LA FUGA con Santiago Arrieta

VERDUN ESTRENARA LAS MEJORES PELICULAS EN ESPAÑOL

RADIO CINE HOY

Metro Goldwyn Mayer presenta a la GLORIOSA Jeanette MacDONALD con ALLAN JONES Tenor de BELLA VOZ y WARREN WILLIAMS en LA LUCIERNAGA (FIREFLY)

Jeanette MacDONALD canta colosalmente, baila danzas españolas, es la artista mas completa del Mundo

40 LUNETA A TODAS HORAS 20 NIÑOS 15 TERTULIA

EL 27: GRAN DEBUT DE «SEÑORITAS DE 1938»

Faltan solamente ocho días para que en la escena del teatro «Nacional» debute el originalísimo y vistoso espectáculo que con la denominación de «Señoritas de 1938», presentará al público de la Habana, uno de los empresarios a los que debemos de recordar siempre como productor de cosas bellísimas en la escena teatral: Eulogio Velasco. Firma de toda garantía, que ahora presenta en «Señoritas de 1938» una gran revista internacional en homenaje al desnudo y a la belleza femenina.

Las bellezas internacionales estarán representadas por dos selectos conjuntos de mujeres «Las Royal Palm Stars» y «Las Paradises Beauties», todas ellas jóvenes, lindísimas y de atrayente personalidad artística y como vedettes se destacan en el elenco Margarita del Castillo, la escultural estrella mexicana de renombre mundial, por su arte y por su belleza, y Mlle. Alpha Ayhlene, la famosa creadora de «La danza de la manzana», un bailable pimentoso y original, de ardiente ritmo, que se ha impuesto a pesar de todos los prejuicios en los salones de la aristocracia newyorkina, en donde ha entrado «más vestido» que como lo presenta Mlle. Ayhlene, pero con todas sus avanzadas excentricidades.

Otras atracciones forman esta revista internacional, entre ellas Virginia Steward, sugestiva danzarina acrobática; Danea y Del Campo, elegante pareja de bailes de salón; Bobby Lynn, imitadora de Mae West y otras estrellas de la pantalla; Chade, un bibelot oriental que causará sensación; Redford and Wallace, acto excéntrico de malabares, y cuatro representantes de la belleza hawaiana, ocho lindas giris cubanas a las órdenes de Eulogio Velasco quiere dar puesta en escena su espectáculo que, como hemos dicho, es una revista internacional. Cuba debe tener en ella su pabellón. Gran orquesta bajo la dirección del maestro Zarzoso, decorados de Tarrazona, pintados expresamente para «Las señoritas de 1938», y vestuario de lujo a lo Velasco, son los factores que completan esta revista que ha de conquistar al público desde el jueves 27, en la escena del teatro «Nacional».

PAYRET Desde el Martes 25 INTERNATIONAL Films presenta a LIBERTAD LAMARQUE en "EL ALMA DEL BANDONEON" con SANTIAGO ARRIETA y CHARLO 6 NUMEROS de TANGOS y BELLAS CANCIONES ARGENTINAS!!

N O T A S

NACIONAL: «LA BAILARINA ROJA» (GRAN ESTRENO)

La máxima atracción cinematográfica del día, la ofrece hoy miércoles, la pantalla del teatro «Nacional», en la que se estrena la grandiosa cuanto emocionante y artística película «La bailarina roja», que forma parte principal de un programa de estrenos que se exhibir en turnos continuos desde las dos de la tarde. «La bailarina roja» es el drama de espionaje más realista y más conmovedor de todas las épocas, y lo es porque no se trata del producto de la ficción del novelista, sino de la reivindicación de la vida de la espía mártir Mata Hari, la escultural y bellísima mujer, que cayó víctima de la maldad de unos hombres y de la severidad de las leyes militares, con el turgente seno acribillado por las balas de un pelotón de fusileros, sin que bastara a mover la piedad de los jueces ni del presidente de la República, aquella exuberante juventud, aquellos ojos divinos que pidieron, enloquecidos por el terror, el derecho a vivir, aunque fuera en las mozmorras de los presidios, ni las influencias que se movieron, ni la gestión profesional y particular de su abogado defensor, que fué el único gran afecto que ella encontró en su vida...

La película «La bailarina roja» sigue, cuadro a cuadro, el calvario de esta mujer impulsada al delito de espionaje, contra su voluntad, por los que vieron en su belleza y en su arte un arma poderosa contra el enemigo.

El role de Mata Hari está interpretado en esta gran película por la eminente primera actriz de la Comedia Francesa, Vera Karone, y podemos asegurar que ninguna otra actriz conseguiría hacerlo con más verismo y más pasión.

Completa el programa de hoy, el estreno de la deliciosa comedia titulada «Los pantalones de Emma», por Anne Shirley y Víctor Moore, «El asesino de la selva», de la serie «La lucha por la vida», y un cartón de Popeye.

Los precios: 30 centavos por el día y 40 centavos por la noche. Niños, 20 centavos y tertulia 15 centavos solamente.

El jueves 27, el debut de la revista internacional, «Señoritas de 1938», espectáculo originalísimo, a base de belleza femenina y con la firma prestigiosa de Eulogio Velasco, de cuya experiencia y buen gusto tantas pruebas tiene recibidas el público de la Habana.

MARTI: EXITO DE «LAS MULATAS DE BAM-BAY»

A medida que transcurren los días, continúa «in crescendo» el éxito obtenido desde su presentación por la compañía cubana de Pous, y la bellísima zarzuela de costumbres criollas, «Las mulatas de Bambay».

Hoy volverá a representarse en las tandas de 5.30 y 9.30 p.m., tomando parte en ella toda la compañía. A las propias horas se ofrecerán los populares «Mosaicos Radioescenario» que interpretan los más destacados elementos del cuadró artístico que viene triunfando en este coliseo. En «Mosaicos Radioescenario» brinda el graciosísimo negrito Carlos Pous el muy famoso «baile del patín», número que ha sido la admiración de todos los públicos de Centro y Sur América.

La función comienza a la 1.30 de la tarde con el programa cinematográfico integrado por comedias, cartones de dibujos animados en colores, la revista de asuntos internacionales de actualidad, «El hijo del héroe», por Mickey Rooney y la gran producción hablada en español y protagonizada por el magnífico cómico mexicano, Chato Ortín: «La obligación de asesinar».

Continúan rigiendo precios populares: antes de las 6.30 p.m., luneta o butaca, 30 centavos y la tertulia 10 centavos. Después de dicha hora, 40 centavos la luneta o butaca y 15 centavos la tertulia. Niños, a cualquier hora, 15 centavos.

El próximo sábado, gran sorpresa: estreno de una de las más graciosas obras del teatro cubano «¡Pobre Papá Montero!»... ¿No recuerda usted la muerte del infeliz Papá Montero, el más rumbero de todos los rumberos? ¡Pues vuelve de nuevo a la escena! La pieza será representada a las 5.30, 9.30 y en la tanda extraordinaria sabatina de las 12 de la noche.

El domingo 23, a las 10 de la mañana, reposición de «Muñequitas de cristal», por la Compañía Infantil, (a petición, en vista del rotundo éxito alcanzado el pasado domingo). En la pantalla, películas cómicas, muñequitos en colores, etc.

Precios: Mayores 30 centavos; niños, 20 centavos y tertulia 10 cts.

Eusebia Cosme, que debutará mañana en el «Principal de la Comedia».

MAÑANA: «ESPOSA, DR. Y ENFERMERA» EN EL ALKAZAR

Hoy en función continua desde la 1.30 y a precios populares, presenta por última vez a la empresa de este popular coliseo, el triunfo definitivo del cine en español, «Amapola del camino», con Tito Guizar, el cantante ídolo que interpreta el alma criolla. También se exhibe, complaciendo innumerables peticiones, la soberbia producción «Mundos individuales», con Charles Boyer, Claudette Colbert, Joan Bennet y Joel Mac Crea. Completa el programa el noticiario. Los precios, 20 centavos de 1.30 a 6.30 y 30 centavos después. Niños, a todas horas, 15 centavos y tertulia 10 centavos.

Mañana, en día de gran gala, estreno oficial de la hermosa superjoya «Esposa, doctor y enfermera», romance a la manera de hoy, con sonrisas en los labios y tristezas en el alma. Son sus intérpretes brillantes Loretta Young, Warner Baxter y Virginia Bruce. Una película para donde quiera que haya hombres que trabajen y mujeres hermosas que les ayuden. Para cada mujer cuyo esposo trabaje con otras mujeres. Para cada muchacha cuyo jefe sea irresistible y casado. Otra atracción de este programa es el estreno del interesante drama policíaco «Cinco días de vida», con Preston Foster, Carol Hughes y Bárbara Pepper.

El día 28, a las 10 de la mañana, se llevará a efecto el pavoroso acto de la crucifixión de un ser humano. Seis grandes clavos atravesarán el cuerpo de una persona; dos en las manos, dos en los pies y dos en el pecho. Una vez efectuado este espeluznante experimento, será crucificado en una enorme cruz, donde permanecerá **doscientas diez horas consecutivas.**

El lunes, la maravillosa película que ha causado y está causando en todo el mundo la más extraordinaria sensación, «Yoshiwara». Un bello idilio de amor, en un ambiente exótico, mostrándonos un espectáculo arrebatador, único en su clase.

PAYRET HOY TROPICAL FILMS presenta PEDRITO QUARTUCCI y AMANDA VARELA en la mas simpática y dinámica película argentina "SEGUNDOS AFUERA" La película que gustará a todos! y el "AS" de la RISA el GRANDIOSO LUIS SANDRINI EN SU MEJOR PELICULA BASADA en la COMEDIA de CARLOS ARNICHES "LA CASA de QUIROS" 20 y 30¢ LUNETA 10¢ tertulia

GRAN EXITO DE «TIFON» EN EL ENCANTO

Hoy, en función continua desde las 2.30 de la tarde, la empresa de este aristocrático teatro presenta el vigoroso y espectacular drama en tecnicolor: «Tifón». Versión cinematográfica de la novela de aventuras de Robert Louis Stevenson, con Oscar Homolka, Frances Farmer, Ray Milland, Lloyd Nolan y cientos de extras. Cuatro hombres, completamente desheredados por la suerte, abandonados a su propio destino, luchando ferozmente por el amor de una mujer, en una isla solitaria, donde no hay más ley que sus propias fuerzas. Amor y odio, aventura y temeridad irrefrenables... Hombres sin patria... Un buque sin puerto. Conjuntamente se estrena el excitante y movido drama «Mujeres de la noche», con Don Terry y Jacqueline Wells. Completa el programa la hilarante comedia «¿Qué tal, doctor?», y el noticiario Paramount. «Tifón» comienza a exhibirse exactamente a las 3, 6.15 y 10.15, y «Mujeres de la noche» a las 4.30 y 8.30. Los precios, 30 centavos de 2.30 a 6.30 y 40 centavos después. Niños, a todas horas, 20 centavos.

Todos los años las compañías cinematográficas luchan por ofrecer el más bello espectáculo musical; este año le corresponde a la Paramount el honor de haber producido la más soberbia y deslumbrante revista «Locuras musicales». Un verdadero show de shows, un torrente de luz y armonía... Una catarata de lindísimas canciones... Un fascinante desfile de bellezas. Todo cuanto usted haya soñado ver en una film musical y mucho más, lo verá usted en «Locuras musicales», que se estrena el viernes acompañada del exótico drama «El paraíso del amor», con Movita y Warren Hull.

El lunes, colosal preestreno de la comedia más ruidosa del año, «El hijo de Ali Babá», con carcajadas musicalizadas que hacen reir hasta a los que han perdido un empleo... Nada menos que con Eddie Cantor.

El jueves 27, la dislocante, alegre, divertida y archisimpática producción «El carrousel de 1938».

VEASE más ESCENARIO Y PANTALLA y las GACETILLAS en la página OCHO

"NITCHEVO"

EL VIERNES: «AMAPOLA DEL CAMINO» EN EL CAMPOAMOR

Hoy presenta nuevamente la empresa de este simpático teatro a «la calamidad pública número 1», Jane Withers, en su mejor película «Mi abuelito». Conjuntamente se exhibe también la lindísima film «El hijo del regimiento», con Shirley Temple y Víctor MacLaglen. Completa el programa la hilarante comedia «Concurso de feas» y el noticiario. Los precios, 10 centavos de 1.30 a 6.30 y 30 centavos después. Niños, a todas horas, 15 centavos y tertulia 10 cts.

Mañana, gran homenaje a Jane Withers con «Mi abuelito» y «Vaya un ángel».

El viernes, a precios populares, el máximo triunfo del cine en español, «Amapola del camino», con Tito Guizar, el cantante ídolo que interpreta el alma criolla. Otra atracción de este programa es el gigantesco y vigoroso drama «Almas en el mar», con Gary Cooper y George Raft, y el estreno del episodio final de la sensacional serie «El águila negra».

El martes, un verdadero record de teatro, la última film filmada en España, «La señorita de Trevélez», rescatada con grandes riesgos del teatro que la estaba exhibiendo en Madrid en pleno bombardeo, para traer a todos los públicos de habla española. Sentimental a ratos y divertida las más de las veces, como todas las obras del más ilustre de los comediógrafos españoles, Carlos Arniches, «La señorita de Trevélez» es un verdadero orgullo de la cinematografía española. Carlos Arniches ha sabido más que en ninguna de sus obras, infiltrarle un torrente de espontánea hilaridad. Son sus intérpretes Antoñita Colomó, Mary Games y Alberto Romea. También se estrenará el excitante drama «Las rubias peligrosas», con Noah Beery Jr., William Gargan, Nan Grey y Dorothea Kent.

PAYRET VIERNES 21 SELECCIONES CAPITOLIO presenta la espectacular película "LOS ULTIMOS CIEN DIAS de NAPOLEON" La FIGURA INMORTAL del GRAN CORSO por el formidable actor WERNER KRAUS LA SALIDA de la ISLA de ELBA... MARCHA VICTORIOSA HACIA PARIS... WELLINGTON Y BLUCHER contra NAPOLEON...! LA POLITICA TRAIDORA de FOUCHE...! LA BATALLA de WATERLOO! El SACRIFICIO de la GUARDIA IMPERIAL! ¡SANTA ELENA! EL LIBRO de la HISTORIA ANIMADO en la PANTALLA! Una PELICULA de EXITO GARANTIZADA!

M.E.C.D. 2016

Acabar con la **TOS** es imperativo. Conocer lo que es bueno, es esencial. 30 años de eficacia justifican la fama de la

MIEL Y ALQUITRAN DE PINO DEL DR. BELL

UN BUEN CONSEJO

Haga usted mismo un litro de buen vino fortificante con la Quintonine. Basta con verter un frasco de Quintonine en un litro de vino tinto para obtener instantáneamente el mejor fortificante para tonificar la sangre, los nervios, los huesos y para curar la debilidad, el agotamiento, la fatiga, la anemia y la neurastenia. La Quintonine despierta el apetito, facilita la digestión y procura a las personas cansadas la vitalidad necesaria para volverse fuertes, robustas y resistentes como las que respiran la salud.

La Quintonine es un extracto concentrado a base de Quina, Kola, Coca y Glicefosfatos de cal; es ella cien veces más activa que el extracto de Quina y de gusto más agradable.

La Quintonine puede tomarse tan, bien a la dosis de una cucharadita antes de cada comida, sea pura, sea en una copa de agua, gaseosa, helada o no, añadiendo jugo de limón. El frasco, dosis para un litro de vino fortificante: $0.40 en la Droguería de Johnson, Obispo 30, y Habana y todas las farmacias.

Una gota sobre un

CALLO DOLOROSO

alivia el dolor en tres segundos. Aplíquese Gets-It dos o tres veces y el callo se desprenderá de raíz. Millones de personas en todo el mundo usan este fiel amigo de los que padecen de callos.

GETS-IT

Viboreñas

LOS SANTOS DE HOY

Señala el calendario las festividades de las Santas Pía Marta y Germana, y la de los Santos Mario, Octavio, Germánico, Canuto y Augusto.

Santa Marta tiene además las fechas de 23 de febrero, 29 de julio y 20 de octubre.

De ser la de hoy la que le impusieron a mi linda amiguita Marta Fontanills y Radelat, hija del inolvidable Decano de la Crónica Enrique Fontanills y su bella esposa mi admirada amiga y compañera María Radelat, le dedico mi más cariñoso saludo.

De igual modo y de ser su día hoy lo dedico a la graciosísima amiguita Martica Jiménez Oropesa, talentosa recitadora desde muy niña, que está preparando una atractiva fiesta para el jueves día 27 del actual mes, en el Círculo de Bellas Artes, que ha de verse concurridísimo por sus muchas simpatías.

También mencionaré a una blonda viboreña, la señorita Martha Rodríguez y de Arias de la que sí sé celebra su cumpleaños.

Los nombrados Mario tienen con la fecha de hoy las de 5 de marzo y 20 de junio.

Presentes tengo al querido ex condicípulo doctor Mario Altuzarra y Carbonell reputado cirujano dentista desde hace muños años de La Purísima Concepción, y con una gran clientela particular.

A un amigo tan estimado como Mario García y San Pelayo.

El cumplido joven Mario García Serra, en cuyo honor se iba a celebrar un baile, con la presentación de excelentes artistas de Radio, y que ha sido pospuesto para el próximo sábado.

Los nombrados Augusto tienen también el 7 de mayo, primero de septiembre y el 6 de octubre.

Los Octavio con otra fecha el 20 de noviembre.

Ya puede suponerse las confusiones que nos proporciona el calendario, exponiéndonos a hacer falsas y molestas felicitaciones, que pueden originar muchas y molestas llamadas telefónicas.

Bodas de Madera

Cinco años de casados cumplen hoy los estimados esposos joven y bella dama Elisa Suárez y el cumplido amigo Edmundo Arce, en cuyo hogar son sus adorados tiranuelos la linda niña «Nenita» y el niño «Edmundito».

Les dedico mi más expresiva enhorabuena, deseándoles celebren sus Bodas de Diamante con su actual felicidad.

Sobre una fiesta artística

Al referirme al próximo concierto de la valiosa Sociedad Trío Renacimiento dije que se está tratando de celebrar una tarde artística, (tarde-vermouth) dedicada a nuestras familias, y que sería en nuestro primer coliseo toscano.

Así es, mas debo decir que a ella es ajena dicha Sociedad.

Se trata del «renacimiento» de unos jueves de moda.

Y se hará una «prueba» con muy valiosos elementos.

SRTA. GILDA LOIS

La bella y talentosa recitadora, amiguita que sinceramente admiro, está preparando con gran entusiasmo su gran fiesta, para el domingo día 23, a las diez de la mañana, en el teatro Nacional.

En el selectísimo programa aparecen unas doce obras, primeras audiciones.

En otras «Viboreñas» daré a conocer el programa de tan interesante fiesta, en la que auguro el más brillante éxito a Gilda Lois.

UN SALUDO

Lo dedico en sus días a dos serviciales y estimados amigos.

Los conocidos jóvenes Mario González y «Octavito» Medina, que en nuestro primer coliseo desempeñan un cargo de confianza y responsabilidades desde hace años.

Hoy celebran sus días y a las muchas felicitaciones que recibirán unan la mía muy expresiva, con el sincero afecto que les profeso.

RESTABLECIDA

Después de haber sufrido por algunos días una molesta dolencia se encuentra ya disfrutando de perfecta salud, la distinguida y joven señora Sara Rodríguez Muñoz amada esposa del cumplido amigo señor Ricardo López Oramas.

Agradable noticia que me complazco en dar a sus muchas relaciones sociales y dedicándoles mi más expresiva enhorabuena.

ENTRE NOSOTROS

Desde la pasada semana ha regresado a nuestra Ciudad Nueva nuestro antiguo amigo y convecino señor Amado Mestre, autor de los días de la bellísima viboreña señorita Amadita Mestre y Rivero.

Le dedico un saludo e expresiva bien venida.

CLUB SAN CARLOS

Según me ha informado el querido amigo joven Federico del Castillo, nuevo secretario de nuestro decano Club San Carlos, ya ha sido señalada la fecha de la que será hermosísnma verbena.

Para el segundo sábado de febrero, día doce, fecha que será tenida en cuenta cortesmente por las demás Sociedades y Clubs, como es costumbre.

Díceme el entusiasta «Secre» Federico que será con todos y para todos, pues constará de muy interesantes concursos con valiosos premios y contando con los mejores conjuntos musicales, muchos atractivos en numerosos «barrios», etc., etc.

Ya pueden ir preparándose las gentiles figulinas, de las que sé irán muchas en vistosas comparsas que entrarán en su correspondiente concurso.

Iré informando de esta soberbia verbena carlista.

Urbano del CASTILLO.

Algo de que se habla poco y se descuida mucho...

• Si toda mujer dedicara a su higiene íntima una pequeña parte del tiempo y dinero que emplea en mejorar su apariencia exterior, los resultados no sólo serían altamente satisfactorios, sino que contribuirían en gran parte a conservar su salud, bienestar y felicidad.

• Es verdad que hablar sobre la higiene íntima de la mujer es algo delicado, pero mucho peor es permitir que, por descuido o ignorancia, se desarrollen trastornos y enfermedades ginecológicas.

• Es increíble lo que influye la higiene íntima sobre el estado de ánimo de toda mujer, sobre todo si se emplea Femil, nuevo producto creado especialmente para ese objeto. Femil es muy agradable de usar — limpia, desinfecta, quita todo olor. Y resulta muy económico.

Pida Femil en su farmacia.

Femil

PARA LA HIGIENE INTIMA DE LA MUJER

MARCAS Y PATENTES

Relación de las solicitudes de inscripción que han sido presentadas en la Secretaría de Comercio

Mucipast (marca) para productos adhesivos sólidos, etc., presentada a nombre del señor Ernesto J. Sarrá y Hernández. Habana.

Jano (marca) para inhaladores medicinales y productos farmacéuticos, presentada por José Murillo S. C. Habana.

Broncotos (marca) para productos farmacéuticos, presentada a nombre de Hnery La Bienvenu y Jarry. Habana.

Modelo Industrial de un envase para contener helados, presentado a nombre de Compañía Lechera de Cuba S. A. Habana.

Destilerías del ron Caribe Lema comercial para su negociado de licores, presentada a nombre de Justo González Compañía S. A., Habana.

Sin denominación (marca) para pintura etc., presentada por nombre de El Morro Pain Company. Santiago de las Vegas.

DEFUNCIONES OCURRIDAS AYER EN LA HABANA HASTA LAS CUATRO DE LA TARDE

María Palacio López, blanco, 18 meses, 10 de Octubre 386.

Francisco Morales Castellanos, blanco, 62 años. Aguacate 17.

Teresa Fernández Pulido, blanca, 64 años, Rayo 47.

Basilio Rodríguez, blanco, 64 años, Rita 49.

Felicia Cambas, blanca, 56 años, Hospital Municipal.

Adela Taíno Aguiar, blanca, 54 años, Manuel Pruna y Pérez.

Manuel Hernández Fábregas, blanco, 56 años, San Miguel 22.

Juan A. Sainz Alonso, blanco, 28 años, Cerro 659.

Edelmira Villalba Plalero, blanca, 66 años, San Francisco 92, Víbora.

Gerardo García Pertemeño, blanco, 35 años, Mercado de Colón.

Eduardo Grega Anquena, blanco, 48 años, Quinta Benefica.

Antonio Carreño, blanco, 70 años, Monte 263.

Rafael Gutiérrez Verdugo, blanco, 25 años, Hospital «Lebredo».

Francisco García Pérez, blanco, 56 años, Pocito 38.

CRONICA HABANERA

GRAN MUNDO

Graciela Miranda y Otero, una de las señoritas más bellas y distinguidas del gran mundo habanero, estuvo de días en la festividad del domingo.

Con tal motivo recibió flores y felicitaciones innumerables.

Reciba un saludo del cronista.

LA GRAN FIESTA DEL DOMINGO.—El capítulo de las grandes fiestas invernales tendrá una de sus páginas más brillantes con la gran fiesta del domingo en el «Casino Nacional».

No es otra que la comida de gala organizada por la Junta Piadosa de Señoras de la Maternidad a beneficio del Departamento de Maternidad de la Casa de Beneficencia.

Por el fin que la inspira así como por la distinción de las damas que la organizan esta fiesta no puede resultar otra cosa que un acontecimiento, lo que está asegurado de antemano ya que día a día aumente el entusiasmo en nuestro gran mundo.

La venta de tickets para la comida es inmensa.

Ana María Menocal, la distinguida dama, nos comunica que dichos tickets se podrán adquirir en su residencia y también en el departamento de información de «El Encanto».

La fiesta se desarrollará en un ambiente de gran alegría, a la par que de distinción y lucimiento exquisito.

Se repartirán gorros, matracas, pitos y otros atributos que contribuirán al entusiasmo entre la concurrencia.

Habrá concursos de Danzón y Vals, de Son, Fox y Tango, para los que ya están designados los jurados correspondientes.

En el concurso de Danzón formarán el Jurado: Sra. Mina Pérez Chaumont viuda de Walsh, Sr. Francisco B. de Calvo; señora Nena Ariosa de Cárdenas, señor Nicolás de Cárdenas; Sra. Amelia Rivero de Domínguez, Dr. Alfredo Domínguez; señora Mercedes Crusellas de Santeiro, señor Manuel Santeiro; señora Carmelina Guzmán de Alfonso, doctor Eduardo Alfonso; Sra. Renée Molina de García Kohly, Dr. Juan de Dios García Kohly.

En el concurso de Vals integrarán el Jurado: Sra. Ana María Menocal; señora Tene Bances de Martí, Gral. José Martí; Sra. Gloria Erdmann de Juarrero, Sr. Pancho Juarrero; señora Alicia Nadal de Menocal, señor Luis N. Menocal; Sra. Aida Escalona de García Montes, Dr. Frank García Montes; Sra. Celia de Cárdenas de Morales, señor Luis Morales.

En el concurso de Tango formarán el Jurado: Sra. Hortensia Scull de Morales, señor José René Morales; Sra. Nena Velasco de González Gordon, Sr. Alvaro González Gordon; señora Rosa Perdomo de del Valle, señor Ignacio del Valle; Sra. Josefina Martínez Armand de Kindelán, señor Juan Kindelán.

Este aspecto de la fiesta resultará brillantísimo ya que sabemos de muchas parejas distinguidas que se proponen tomar parte.

Un acontecimiento, la comida del domingo.

A BORDO DEL CRUCERO YORK. Esta tarde, como hemos anunciado anteriormente, se celebrará un cocktail party a bordo del crucero York».

Fiesta que ofrecen el comandante del buque inglés, Sir H. E. Morfe y el vice almirante de la escuadra inglesa Sidney Meyrick en honor de un grupo de invitados del cuerpo diplomático, oficial y social.

Dará comienzo dicha fiesta a las cuatro y media p. m.

Y será por rigurosa invitación.

IMPORTANTE JUNTA. — Mañana jueves se celebrará una importante junta en la residencia de la Condesa de Buena Vista.

Junta de las Damas de la Caridad en la que se tomarán distintos acuerdos con respecto a la fiesta de gala anunciada para el domingo treinta del corriente en el gran «Casino Nacional» a beneficio de aquella institución benéfica.

La Condesa de Buena Vista, presidenta de las Damas de la Caridad, ruega a las personas citadas la más puntual asistencia.

Dará comienzo a las cinco de la tarde.

LOS QUE REGRESAN.—Mañana jueves llegará a nuestra capital el doctor Magoon Giménez acompañado de su joven y bella esposa María de la Torriente.

Los simpáticos recién casados vienen de su viaje de bodas que disfrutaron en Nueva York por varias semanas.

Un saludo para ellos, de bienvenida.

Hasta fin de mes los precios de todos los artículos de Invierno son sumamente reducidos

CASA DE

Mlle. CUMONT

PRADO, 88

✝

E. P. D.

EL SEÑOR

PEDRO RAVENTOS CORAL

HA FALLECIDO

Y dispuesto su entierro para hoy, miércoles, día 19, a las 8 de la mañana, los que suscriben, suplican a las personas de su amistad, se sirvan concurrir a la Casa de Salud Quinta «Covadonga», para acompañar sus restos al Cementerio de Colón, favor que agradecerán.

La Habana, Enero 19 de 1938.

CELESTINO JOARISTI Y CIA.

FUNERARIA DE PRIMERA CLASE

de JOSE C. VIOR

Espada número 26.—Teléfonos: U-5252. U-3838

VENTA ELIMINACION

A PRECIO DE FABRICA

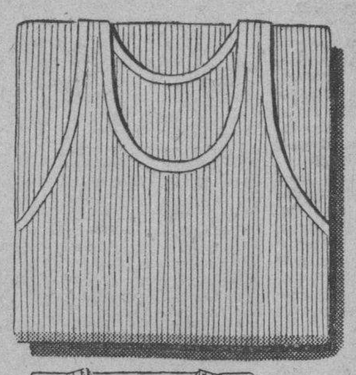

Camiseta corrugada de hilo,, 75 cts. una; ½ dna., $4.25

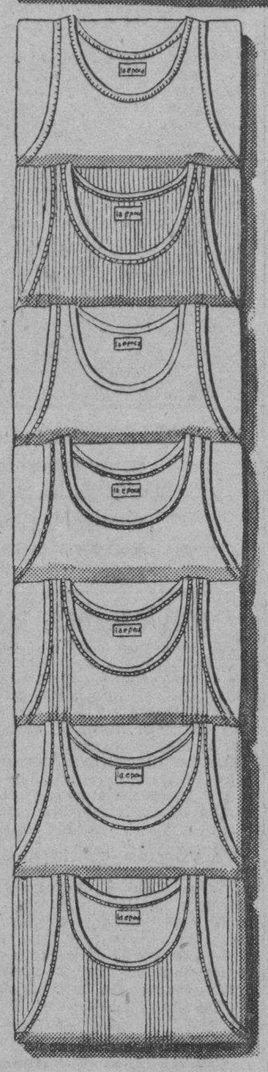

Camiseta de puro hilo, estilo P. R., 75 cts. una. $4.25 ½ docena

Camiseta de seda, clase extra, 60 cts. una. $3.25 ½ docena

Camiseta de malla irrompible, 2 por $1.00

Camiseta de seda, irrompible, 3 por $1.00

Camiseta de algodón, clase fina, 30 cts. una, $1.70 ½ docena

Camiseta de algodón superior, 25 cts. una. $1.40 ½ docena

Camiseta de algodón doble, 40 cts. una. $1.45 ½ dna.

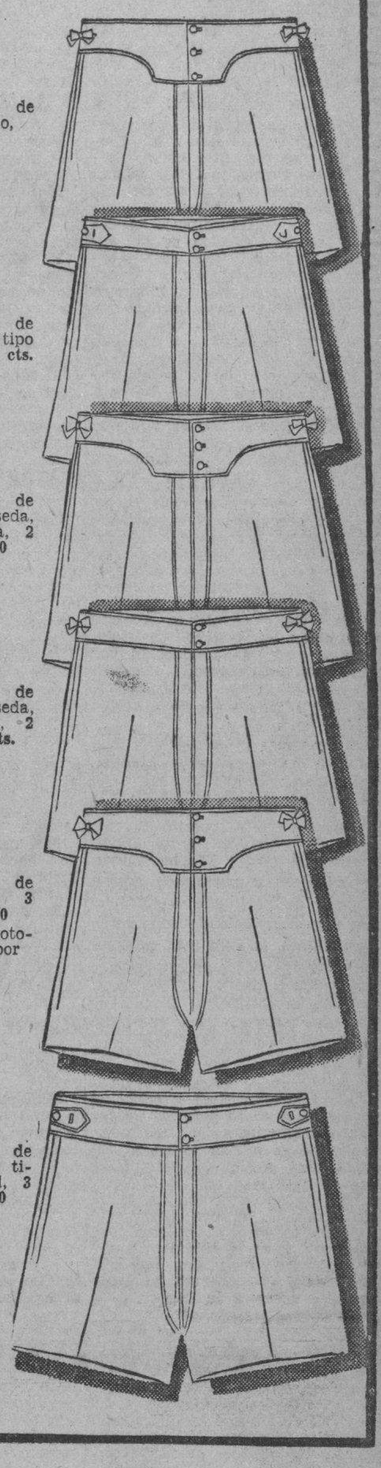

Calzoncillo de puro hilo, $1.00

Calzoncillo de puro hilo, tipo sport, a 90 cts.

Calzoncillo de poplín de seda, clase extra, 2 por $1.10

Calzoncillo de poplín de seda, tipo sport, 2 por 90 cts.

Calzoncillo de Broadcloth, 3 por $1.00 Con dos botones, 3 por 90 cts.

Calzoncillo de Broadcloth, tipo especial, 3 por $1.00

la época

NEPTUNO Y SAN NICOLAS

EL CONDE DE PERACANS.—Visitó anteayer nuestra casa, acompañado de un querido amigo, el señor Antonio Meilán Pavía, Conde Peracans, distinguidísima personalidad española que es huésped actualmente de la Habana.

El Conde de Peracans, que estuvo en estos últimos tiempos en España y en Norte América, fué recibido por el Director del DIARIO DE LA MARINA doctor José I. Rivero que ya conoció de las actividades del señor Meilans en Filipinas, donde tiene importantes intereses, y de sus empeños por crear en Nueva York la Casa de las Españas.

Al distinguido visitante le deseamos una gratísima estancia entre nosotros.

MARIO CASTELLANOS.—En nota especial, por separado, va nuestro saludo en la fecha del día hasta uno de los compañeros más estimados y más queridos en la crónica social.

Nos referimos a Mario Castellanos y Reyes Gavilán, cronista del periódico «Patria» y attaché de la crónica de «El Mundo».

Mario Castellanos, que goza de infinitas simpatías en nuestra sociedad por su caballerosidad, por su corrección y su amor al trabajo, estará hoy en todos momentos halagadísimo.

Felicidades.

JOSE DEMESTRE. — Completamente restablecido ha reanudado anteayer sus salones en esta casa, el distinguido amigo José Demestre, auditor de la empresa DIARIO DE LA MARINA S. A.

El señor Demestre estuvo recluído largos días en el Instituto Clínico de la Habana donde fué sometido a una dificilísima operación por el notable cirujano doctor Enrique Anglada, quien se anota un éxito brillantísimo.

Al consignar la buena nueva de su restablecimiento queremos enviarle una felicitación al amigo Demestre que hacemos extensiva al doctor Anglada por su triunfo.

Enhorabuena.

DE PRO ARTE MUSICAL.— Para la tarde de hoy, a las cinco y media, se anuncia en el Auditorium exclusivamente para los socios de Pro-Arte Musical el primer recital de Benno Rabinof, eminente violinista de fama internacional.

El programa, que damos a conocer segundamente, resultará de mucho interés paar los amantes de la buena música.

Helo aquí:

Sonata en Do menor: Beethoven.
Allegro con brio.
Adagio cantabile
Scherzo trío
Finale

Concierto en Fa sostenido menor, No. 1— Wieniawski.
Allegro moderato maestoso
Larghetto
Rondo

Nocturno . . . . . Szymanowski
El Puerto (De Iberia) . . Albéniz-Heifetz.
Capricho Gitano . . . . Kreisler
Moto Perpetuo . . . . . Novacek
I Palpiti . . . . Paganini-Kreisler

LA BAILARINA ROJA.—Viste hoy sus mejores galas el gran teatro «Nacional» con motivo de estrenarse la grandiosa película «La Bailarina Roja».

Trátase de una film pletórica de interés y de emoción, en la que se reivindica la memoria de la espia mártir Mata-Hari cuya personificación está a cargo de la notable primera actriz de la comedia francesa Vera Karone.

El otro estreno de hoy se titula «Los Pantalones de Emma» por Ann Shirley y Victor Moore, exhibiéndose además «El Asesino de la Selva» de la Serie «La Lucha por la Vida» y un divertido cartón del gran Popeye.

Para el jueves próximo anuncia la empresa del «Nacional» su espectáculo «Señoritas de 1938» que presenta Eulogio Velasco. De doce grandes cuadros, plenos de arte, visualidad y movimiento consta esta revista que está integrada por 35 bellezas internacionales y muy famosas vedettes.

El público espera impacientemente la inauguración de esta gran temporada de arte y de belleza.

(Continúa en la página NUEVE)

Cutis Barroso... debido a poros tupidos e irritados, puede ser aliviado, mejorado y acelerada su curación con el

UNGÜENTO **Resinol**

LA CASA SEGAL DE

MURALLA 42

ANUNCIA SU TRASLADO A LA CALLE DE

AMISTAD 61 A.

(Entre San Rafael y San José)

DONDE SIGUE LIQUIDANDO

Sedas "FANCY" — Medias Finas
Sedas Frías — Botones y Adornos
Chifones Franceses — Cretonas de Hilo
TAFETANES Y MOARES — WARANDOLES BELGAS
Toallas Finas Marca "CANNON"

A PRECIOS MAS BAJOS QUE JAMAS HAN VISTO EN LA HABANA

OMNIBUS "LA CUBANA"

UNICOS EN CUBA CON CARROCERIAS DE ACERO Y CRISTALES INASTILLABLES

6 SALIDAS DIARIAS

TERMINAL EN HABANA: HOTEL NEW YORK, DRAGONES 16 (AL LADO DE LA CUBAN TELEPHONE)
TELEFONO A-7166
SALEN DE LA HABANA
8.30 a. m.—7 a. m.—12 m.—3 p. m.—6.30 p. m.—11 p. m.
LA SALIDA DE LAS 7.00 A. M. ES HASTA CAMAGUEY
LAS DEMAS DIRECTAS A SANTIAGO

"Yo tengo que escoger con cuidado mis alimentos—

para nutrirme y fortalecerme dependo enteramente de la Leche Malteada de Horlick"

"YA VEN, no soy ninguna pollita y tengo que tener cuidado con lo que como, Necesito alimentos de fácil digestión, pero que al mismo tiempo sean nutritivos y que me fortalezcan. En la Leche Malteada de Horlick he encontrado el alimento que necesitaba; además, es deliciosa y refrescante y nunca me canso de su rico sabor. Sí, realmente parece que la Leche Malteada de Horlick ha sido hecha para mí."

Fácil de digerir

La facilidad con que se digiere la Leche Malteada de Horlick hace que sea tan beneficiosa para las personas de edad avanzada y los convalecientes—y esto se debe a un procedimiento especial de la Casa Horlick que modifica la leche pura, sin descremar, con extractos de trigo escogido y cebada malteada de la más alta calidad. La Leche Malteada de Horlick es también una bebida deliciosa, nutritiva y estimulante para los niños pues es muy rica en vitaminas y elementos minerales—calcio y fósforo—que tanto contribuyen al desarrollo de un cuerpo sano y robusto.

Insista en que sea Horlick

Permita que la Leche Malteada de Horlick le ayude como ha ayudado a tantos miles de personas durante medio siglo. Consiga hoy mismo un frasco en su botica o tienda de víveres, pero esté segura de que sea la que aconsejan los médicos

Leche Malteada de HORLICK

LA LECHE MALTEADA ORIGINAL

CUPON

Envíe este cupón con 4 cts. en sellos de correo y el pedazo de las 3 vaquitas de la envoltura de un frasco de Leche Malteada Horlick y recibirá gratis un batidor "Speedy."

R. Maristany, Rpte. Apartado 864, Habana.

Nombre .....

Dirección .....

Ciudad ..... Prov. .....

M.E.C.D. 2016

GACETILLAS

AUDITORIUM: «JALISCO» Y «ALLA EN EL RANCHO GRANDE»

Complaciendo un sin número de peticiones, Edelberto de Carrerá, el dinámico y entusiasta Empresario del circuito de su nombre, presenta hoy en este su aristocrático Teatro, el programa del triunfo que encabeza estas líneas. En el turno de 9.45, «Jalisco nunca pierde» la simpatiquísima joya musical, donde nos divierte insuperablemente, el sin rival actor el Chaflán. Y en la tanda de 8.30 «Allá en el Rancho Grande» donde el tenor Tito Guizar y la bella Carmen Fernández, interpretan los papeles principales. Precios: Luneta mayores 40 cts. Niños 20 cts. Tertulia 10 cts. Por la tarde a las 5.00 Presentación exclusiva para los socios de Pro-Arte Musical del violinista Benno Rabinoff.

Mañana: A las 5.15 y 9.45 «La flagelación de los penitentes» el interesante y sensacional film interpretado por Marie de Forest y William Marcos, aprobado para mayores y a las 4.00 y 8.30 «Contrabando de Oro», por Conrad Nagel y Eleanor Hunt. El viernes: Artistas Unidos presenta a Leslie Howard, Joan Blondell y Humphrey Bogart en la super-comedia «Hollywood se divierte». El sábado: «El terror de Shanghai» de Boris Karloff, Beverly Roberts y Ricardo Cortez y la copia nueva de «Marinero en tierra» de Joe E. Brown (Bocaza). El lunes La gran estrella Warner en su nuevo triunfo artístico «Cenizas del ayer». El día 26: Tito Guizar el ya favorito tenor en «Amapola del camino».

TRIANON: «RUMBO AL INFIERNO»

Con dos interesantes super-producciones en su carteleras, la Empresa de este elegante teatro, presenta en sus turnos favoritos de 5.15 y 9.45, la sensacional y emocionante film de la Fox titulada «Rumbo al Infierno» extraordinario espectáculo cinematográfico donde actúan con éxito brillante, cuatro estrellas de la pantalla, como Warner Baxter, Wallace Beery, Elizabeth Allen y Mickey Rooney. La otra película se exhibe en los turnos correspondientes a las 4.00 y 8.30 con el sugestivo título de «Entre Tu y Yo», interpretación de la pareja favorita, la encantadora Bárbara Stanwick, con el ídolo masculino de la pantalla, Robert Taylor y donde también actúa el excelente actor Víctor Mac Langlen, secundados por un escogido reparto.

Precios: Luneta tarde 20 cts. Noche mayores 30 cts. Niños 20 cts. Tertulia mayores 15 cts. Niños 10 cts.

Mañana: «Romance Gaucho» por la egregia actriz de la escena, Camila Quiroga, secundada por un grandioso reparto.

El viernes: La fina y lujosa producción Warner titulada «El precio de la Fama» por el gran tenor Kenny Baker, la bella y delicada Jane Wyman, actuando además Alice Brady, Gertrudis Michael y otros.

El sábado: la super-comedia RKO, titulada «Después de aquella noche» de interesante argumento por un cuarteto de estrellas como Bárbara Stanwick, Herbert Marshall, Eric Blore, y Glenda Farrell.

PAYRET: «LA CASA DE QUIROS»

Un éxito, un lleno en cada turno, risa, una carcajada cada segundo así es Sandrini, el más cómico de los astros Argentinos cuya gracia no tiene rival, óigalo, véalo y admírelo en «La casa de Quirós» su mejor película tomada de la más graciosa obra de Carlos Arniches. Además hoy también se estrena en Cuba «Segundos afuera» producción por Pedrito Quartuci y Amada Varela. Una revista completa este gran programa que presenta La casa Tropical Films de Cuba.

Mañana: este mismo programa.

El viernes estreno en Cuba «Los últimos cien días de Napoleón» sensacional con miles de extras en el reparto y la espectacular batalla de Waterloo.

El martes 25 Libertad Lamarque en una copia nueva de su película «El alma del bandoneón» bellos tangos, lindas canciones, música deliciosa.

El jueves 3 de Febrero se estrena «El bastardo» la última película de Ramón Peón que interpreta Martínez Casado.

NEPTUNO: CAMPEON DE NACIMIENTO»

Un soberbio y extraordinario programa de la Warner, presenta hoy la Empresa de este favorito Teatro: Edward G. Robinson, Bette Davis, Humphrey Bogart y Wayne Morris, en el vigoroso y gigantesco drama «Campeón de nacimiento». Conjuntamente y complaciendo innumerables peticiones, la film más extraordinaria de 1937, «La mujer marcada» con Bette Davis. Completa el programa el Noticiario. Los precios, 15 cts. de 2 y media a 6 y media y 20 cts. después. Niños menores de 10 años 10 cts.

Mañana, nuevamente, «Campeón de nacimiento» y Kay Francis y Errol y Flynn en el bellísimo romance «Otra Aurora».

El viernes, los dos más grandes triunfos del cine en español de 1937, «Jalisco nunca pierde» y «Allá en el Rancho Grande».

El sábado y domingo, Errol Flynn en «El perfecto ejemplar».

ROXY: «LA SECRETARIA DE SU MARIDO»

Hoy inicia el elegante Cinema Roxy del Reparto Almendares una serie de grandes estrenos Warner con la interesantísima producción «La Secretaria de su marido» de argumento originalísimo y distraído, teniendo como protagonistas a dos estrellas bien conocidas, Jean Muir famosa por su elegancia, y Beverly Roberts. Completando el programa se estrenará el último Noticiario Fox Movietone con los sucesos más importantes ocurridos últimamente y otra película magnífica también, «Quien mató al millonario» por Donald Woods y Ann Dvorak.

Los precios como de costumbre serán 15 cts luneta en la tanda de 4.30 y 20 cts. a las 8.30. Los niños y la tertulia familiar 10 cts. a todas horas.

Mañana en día de gran gala preestreno de la soberbia producción Warner «Las masas rugen» un intenso drama que tiene por protagonista al máximo actor Claude Rains y la bellísima Gloria Dickson y conjuntamente complaciendo múltiples peticiones volverá a exhibirse «El juramento de un médico» la película que llega al alma del público.

El viernes estreno de «Una frívola heredera» por Ann Sheridan y Craig Reynolds y por última vez uno de los mayores triunfos de Kay Francis, «Escándalos de París».

RIVOLI: «MADRES CULPABLES»

Grandes son los esfuerzos que a diario hace la dinámica empresa del cine Rivoli de 5a. y 4 en el Reparto La Sierra teléfono FO-1130, por ofrecer a sus millares de simpatizadores y favocedores los programas de primera magnitud, y por esa razón para hoy nos anuncian sus elegantes carteleras un programa que seguramente será del agrado de todos los que lo disfruten.

En turnos de tarde y noche, revista de asuntos mundiales, un cartón, una comedia, la fenomenal producción «Bajas pasiones» de un selecto reparto de estrellas y como complemento la fuerte producción «Madres culpables» (Aprobada para mayores) Una película que es un alegato contra las madres que dejan asistir a sus hijas a lugares no propios para ellas. Si Ud tiene hijas, no deje de asistir a la exhibición de esta magnífica producción que está interpretada por un gran conjunto de estrellas.

Los precios, por la tarde 10 cts. Por la noche 15 cts.

Mañana grandioso programa a precios populares.

REINA: «LAS CUATRO MILPAS»

Un reparto formidable es lo que nos presenta la magistral película «Las cuatro milpas» dirigida con acierto indiscutible por su propio protagonista Ramón Pereda y al cual secundan: Adriana Lamar, Lorenzo Barcelata, Chaflán y Armendariz, La más bella expresión musical mejicana.

Basada en la novela que lleva su nombre se firmó con una fidelidad indiscutida la gran producción «La Gran Cruz», que protagoniza el infortunado Joaquín Busouts (el actor ciego) y secundan Eleno D-Orgaz, Carlos Villatoro y René Cardona y con la música exquisita de Agustín Lara.

Sin duda una vez más anuncian las carteleras del «Reina» dos monumentales producciones. El complemento del programa será una comedia con cartón-revista.

Mañana: «El Corsario Negro». El viernes: «Angel» y «Fugitiva a bordo». Sábado: «Esclavo del honor». Domingo: «La fuga de Bull Dog Drummond» y «Angel».

Los precios que regirán hoy son luneta 20 cts. y la cómoda tertulia familiar 10 cts.

RIALTO: «¡CENTINELA ALERTA!»

Ultimo día hoy que exhibe Rialto la simpatiquísima producción titulada «Centinela Alerta» original de Carlos Arniches, e interpretada por un excelente conjunto de actores españoles, teniendo como figura principal, al famoso «cantaor» Angelillo, secundado por Ana María Custodio y la Niña Mari Tere. La otra película del programa es: «El admirable aventurero» extraordinariamente interesante y de inusitada amenidad, por Douglas Fairbanks Jr. Completando la función el estreno en Cuba del Noticiero Metrotone Hearst de asuntos mundiales. La función es continua y comienza desde las dos y cuarto de la tarde.

Precios: 20 cts. mayores hasta las 6 y media y 30 cts. después. Niños 15 cts. Mañana: La elegante y sugestiva actriz Kay Francis con Preston Foster de galán en la grandiosa producción titulada: «La primera dama», además «La secretaria de su marido» por Jean Muir y Beverly Roberts.

LARA: «TRAVESIA ORIENTAL»

Muy interesante programa anuncian las carteleras del simpático y elegante cine de las familias Lara de Prado y Virtudes, con el teléfono M-2421, para hoy miércoles.

En función continua de 2 de la tarde a 11 y 30 de la noche se exhibirá revista, comedia, estreno de la magnífica, interesante producción de original argumento «Travesía oriental» con Constante Woorth y Leslie Fenton y estreno de la preciosa, regia superjoya musical «La feria del vanidades» con Mirian Hopkins y otras estrellas.

Rige el popularísimo precio de 10 cts la lnneta a todas horas. Entre y salga cuando quiera.

Mañana: «Saratoga» con Jean Harlow y Clark Gable y «El viejo haragán» creación de Wallace Beery.

PRADO: «JALISCO NUNCA PIERDE»

Para hoy anuncia «Prado», nuevamente la máxima joya del cine español «Jalisco nunca pierde» por Barcelata y Chaflán López. Comenzando la matinée como de costumbre a las 2, y las tandas a las 5, y 8 y 15, con el bello romance «Cuando manda el corazón», por dos célebres cantantes de la ópera de New York, Michael Bartlett y Marion Tallet, y nuevamente la película que arrebata, la del alma popular mexicana «Jalisco nunca pierde»» con Chaflán y Barcelata. Los precios serán los de siempre, 10 centavos luneta o preferencia a todas horas. Mañana, homenaje a la más encantadora actriz del cine Deana Durbin con sus dos bellas producciones «100 hombres y una muchacha»» y «Tres señoritas a la moderna». El viernes, la primera revista musical toda en colores «Modas y bellezas de 1938», por Warner Baxter y «El amor nace del odio» por Marlene Dietrich.

VERDUN: «BAJO EL MANTO DE LA NOCHE»

En función continua desde las dos de la tarde presenta el moderno y elegante cine «Verdún» la exquisita joya cinematográfica titulada «Bajo el manto de la noche» interpretada por Edmund Lowe y Florence Rice. Además se exhibe la super-comedia «Un día en las carreras» con los hermanos Marx. Completa el programa el Noticiero Metrotone y un bonito cartón. Los precios fijados son 15 centavos luneta hasta las 6 y 30 y 20 centavos después. Los niños y la tertulia con butacas 10 centavos a todas horas.

La empresa de este moderno teatro se complace en anunciar al público que a partir del día 25 del actual iniciará la gran temporada de estrenos en Cuba de las mejores películas habladas en nuestro idioma, a cuyo efecto ha contratado con los representantes de las productoras todo el producto de 1938. Para comenzar ha sido seleccionada la comedia musical argentina «La vuelta de Rocha», con Mercedes Simone, Hugo del Carril, Floren Delbene y Tito Lusiardo.

ESCIPION, EL AFRICANO

ERA PODEROSISIMO el ejército cartaginés. Aníbal contaba con más de mil elefantes que lanzaba furiosamente contra los romanos en los momentos decisivos. Estas fortalezas vivientes hacían verdaderos estragos en las filas de Escipión. Durante años enteros, las legiones de Roma temblaban al ver aparecer en el campo de batalla los elefantes cartagineses. En la película «Escipión, el Africano» se ha reproducido fielmente la temible división de Aníbal. Más de seiscientos elefantes tomaron parte en el rodaje de este «film» que, con entera justicia, está considerado como «La maravilla cinematográfica del año».

ACTUALIDADES: «EL JURAMENTO DE UN MEDICO»

Un programa soberbio, con dos formidables films, es el que anuncia hoy el predilecto y céntrico cine familiar «Actualidades», sito en la calle de Monserrate 8 y 10, con el teléfono M-5575, rigiendo siempre los precios más populares.

Hoy, en función continua de 2 de la tarde a 11 y 30 de la noche se pasa por la pantalla revista, comedia, estreno de la formidable, estupenda producción de muy soberbio argumento «El juramento de un médico» con Jean Muir y Donald Woods y estreno de la estupenda, emocionante film «La carrera de la muerte» con Dorothy Wilson y Charles Quigley.

Mañana: «Jalisco nunca pierde» con Jorge Vélez, el Chaflán y otras estrellas y Mater Nostra con Esperanza Iris.

LIRA: «LAS CUATRO MILPAS»

Un programa monumental anuncia hoy el simpático y elegante cine familiar «Lira», de Industria y San José, con el teléfono M-4474, rigiendo los más populares precios.

Hoy, en función continua, comenzando a la 1 y 30 de la tarde se pasa por la pantalla gigante, revista, comedia, estreno de la grandiosa, regia, preciosa super-joya mexicana con preciosas canciones «Las cuatro Milpas» crecación de El Chaflán López, Adriana Lamar y Ramón Pereda y estreno de la sensacional, formidable producción «Rumbo al infierno» con Elizaberth Allan, Wallace Beery y Warner Baxter.

Precio: 10 centavos mayores hasta las 6 y 30 y 15 centavos después. Los niños a todas horas 5 centavos. Entre y salga cuando quiera. La función es continua.

Mañana: «Bajo el manto rojo» y «Las cuatro Milpas».

MAJESTIC: «Melodías de Broadway de 1936 y 1938»

Un fenomenal programa ofrece hoy la empresa del cine «Majestic» de la calle de Consulado No. 116. con el teléfono M-4477, a base de las dos mejores producciones musicales que ha producido la Metro G. Mayer.

El teatro abrirá sus puertas a las 2 de la tarde, exhibiéndose un cartón en colores, una comedia, una revista de asuntos mundiales, Eleonor Powell la reina del tap y Robert Taylor—el ídolo de las mujeres—en sus mejores creaciones musicales «Melodías de Broadway de 1936» y «Melodías de Broadway de 1938». En la que realizan ambos sus mejores interpretaciones para la pantalla.

Los precios: Hasta las 6 y 30 10 centavos, después 15 centavos, tertulia y damas y niños 5 centavos, caballeros 10 centavos.

Mañana, maravilloso programa desde las 2 de la tarde a precios populares. El viernes, Marlene Dietrich, la actriz más exótica de la pantalla, en «Angel» con Herbert Marhall.

INFANTA: «A LA ORILLA DE UN PALMAR»

Un soberbio programa tiene señalado pada hoy a sus asiduos concurrentes el teatro «Infanta», del circuito Edelberto de Carrerá, sito en Infanta y Neptuno, teléfono U-3700, con dos regias producciones, siendo la principal: «A la orilla de un palmar», con Marina Tamayo, Vicente Orona y Carlos Villatoro; un palmar... mujeres bellas... música con nuestro ritmo... un bello romance de amor... situaciones cómicas, y todo este bello romance de amor, desarrollado en un ambiente simpático y alegre de vida pueblerina, caturada de bellísima música criolla; le sigue en turno el estreno de la joya: «El secreto de Koenigsmark» con John Lodge y Elissa Landi, de interesante y bonito argumento y donde vemos grandes escenas espectaculares, una obra sublime, una película maravillosa, completa el programa un cartón en colores que se titula: «Las pulgas del perro flaco». Los precios para hoy son los siguientes: Hasta las 5 y media luneta mayores 20, niños 15, tertulia 10, después: luneta mayores 30, niños 15, tertulia 15, niños 10.

Mañana: «Centinela ¡Alerta!» y «La fórmula secreta».

CUATRO CAMINOS: «LAS CUATRO MILPAS»

Dos grandiosas super-atraciones nos presenta el coquetón y simpático teatro de las familias, el cine «Cuatro Caminos» de Belascoain y Tenerife, con el teléfono M-3676, comenzando a la 1 y 30 de la tarde con cartón, revista, comedia, Jane Withers la niña traviesa de la pantalla en su última película de un argumento estupendo titulado: «Vaya un angelito» y la más grandiosa de las producciones mexicanas, con un reparto estelar fenomenal Chaflán, el cómico de la temporada, Ramón Pereda y Adriana Lamar, se titula esta joya «Las cuatro Milpas», selectísimas canciones, interpretación magna. Los precios son: hasta las 6 y 30 de la tarde luneta 15 centavos, después 20 centavos la comodísima tertulia familiar con magníficas butacas y los niños 10 centavos a todas horas. Mañana: «La Casa de Quirós», por el incomparable actor de la risa, «Luis Sandrini» (en español, y «El as del acelerador», por Don Domenech. El viernes, «Borneo» una expedición al Africa (en español y la película del gran cantante «Angelillo», tituladas «Centinela ¡alerta!».

OLIMPIC: «ALMAS EN EL MAR»

«Olimpic», en Línea y B, en el Vedado, con el teléfono F-6263, de la cadena Alvarez-Hernández.

Hoy, en turnos preferentes a las 4 y 45 y 9 y 45 un cartón por Pepeye y estreno del sensacional, formidable drama del mar titulado «Almas en el mar» creación de Frances Dee, Gary Cooper y George Raft.

A las 6 y 30 y a 8 y 30 la emocionante y extraordinaria super-producción «El último tren de Madrid» con Dorothy Lamour, Karen Morley, Lew Ayres, Gilbert Roland y otras estrellas.

Precios: mayores 15 centavos en la tanda y 20 centavos por la noche. Los niños y la tertulia 10 centavos a todas horas.

Mañana: «Angel» con Marlene Dietrich, episodio y «Fugitiva a bordo».

VIVES: «LORENZINO DE MEDICIS»

«Vives», en la calle B, entre 27 y 29, en el Vedado, con el teléfono F-3128, del circuito Edelberto de Carrerá.

Hoy, en tandas de 4 y 8 y 30 este elegante cine anuncia el estreno de la soberbia, regia super-producción «El gavilán» con el gran actor Charles Boyer y Natalia Paley.

Y en turnos elegantes de 5 y 15 y 9 y 30 la extraordinaria producción de original argumento «Lorenzino de Medicis» o «La corte de los venenos».

Precios: mayores 20 centavos en la tanda y 30 centavos por la noche. Los niños 15 centavos y la tertulia 10 centavos a todas horas.

Mañana: «Artistas y modelos» con Ida Lupino y Richard Arlen y «Os presento a mi esposa» con Gene Raymond.

El viernes: «Las cuatro Milpas» (en español.)

AVISO

Línea PACKARD

HABANA-SANTIAGO

25% DE REBAJA

ADEMAS DEL 20% POR IDA Y VUELTA

Es el servicio más antiguo entre La Habana y Santiago, el más seguro, el más cómodo y el más rápido. Todas las ventajas de siempre, ahora a un precio reducidísimo. Salida diaria a las 5.30 a. m. del

HOTEL PACKARD

PASEO MARTI 3. TELF. M-7777.

GRIS: «LAS CUATRO MILPAS»

Llena se verá hoy a todas horas la elegante bombonera del simpático cine «Gris», de la calle de Baños y 17, en el Vedado, con el teléfono F-4292, pues su empresa Heydrich-Fernández Ledón ha combinado un regio programa en español, en el que figuran dos preciosas joyas mexicanas.

Hoy en tandas de 4 y 8.15 estreno del bello romance «Esos hombres», con música de Agustín Lara, entre otras la preciosa canción «Noche de ronda» y que interpretan Adriana Lamar y Arturo de Córdova.

Y a las 5.30 y 9.45 un cartón y la preciosa, regia joya musical en español «Las cuatro milpas», con el Chaflán López, Lorenzo Barcelata y su Trío Calavera, con las más bellas canciones, secundados por Adriana Lamar y Ramón Pereda.

Precios: Mayores 15 centavos en la tanda y 20 centavos por la noche. Los niños y la tertulia 10 centavos a todas horas.

Mañana: Nuevamente «Jalisco nunca pierde» y «Rumbo al infierno».

MODERNO: «EL TRAIDOR»

Un sorprendente programa con dos estrenos ofrece hoy en sus turnos de tarde y noche este concurrido teatro «Moderno», de Jesús del Monte, con el teléfono X-1305. «El traidor», de Pierre Fresnay, Louis Borel; «París en primavera» de Jessie Mathewss, Danielle Parola. el cartón «Sinfonías tontas» y una revista Universal. Hasta las 6.30, 15 centavos; después 20 centavos. Niños 10 centavos. Tertulia familiar 10 centavos a todas horas.

Mañana: «Primavera», de Jeannett Mac Donald, Nelson Eddy, y «Rose Marie», de Jeannet Mac Donald, Nelson Eddie. Luneta 10 centavos hasta las 6.30.

El viernes, sábado y domingo, «La casa de Quirós», del inimitable cómico Luis Sandrini y Alicia Vignoli; «Bajo el manto de la noche», de Edmund Love, Florence Rice.

Hasta las 6.30, 15 centavos; después 20 centavos; niños 10 centavos.

WILSON: «BAJO EL MANTO ROJO»

«Wilson», Belascoain y San Rafael, U-5863; 10 centavos de 1.30 a 6.30 y 15 centavos después; niños, 10 centavos a todas horas.

Hoy, tarde y noche, la revista semanal (Fox Sound New); la variedad especial toda en preciosos colores «Los preludios» y el cartón «El gran sapo» y las super-atracciones «Bajo el manto rojo», regia superproducción extraordinaria de la Fox, interpretada por Anabella y Conrad Veidt, y «Borneo», sensacional y emocionante producción de aventuras, tomada en Africa por los esposos Martin, toda explicada en español.

A las 5 pasado meridiano «Bajo el manto rojo», por Anabella y Conrad Veidt, y «Borneo», por los esposos Martin, explicada en español.

Mañana: «Alegre y feliz», superextraordinaria producción joya de la aramount, interpretada por Irene Dunne y Randolph Scott, y «Tango bar», estupenda producción musical interpretada por el malogrado Carlos Gardel y Rosita Moreno (copia nueva).

El viernes: «Melodías de Broadway 1938», el mayor espectáculo musical del año, interpretado por Robert Taylor y Eleanor Powell, y «El dragón blanco», por Edmund Lowe y Elisa Landi.

MAXIM: «LLOVIDA DEL CIELO»

El más precioso programa de la temporada lo ofrece hoy el simpático y elegante cine de las familias «Maxim», de Bruzón y Ayestarán, con el teléfono U-7049.

En tanda a las 5 y nocturna a las 8.30 se exhibirá revista, comedia, estreno de la preciosa, original cinta «El intruso fascinador», con Nan Gray y Kent Taylor y estreno de la divertida, bella, original super-comedia musical «Llovida del cielo», creación de Pasty Kelly, Stan Laurel y Oliver Hardy y otras estrellas.

Precios populares rigen hoy en este favorito cine.

Mañana: Programa en español con «Cuerpo y alma» y «El caballero de la noche», con José Mojica.

INGLATERRA: «BAJO EL MANTO ROJO»

«Inglaterra», San Rafael y Consulado, teléfono M-5527; 10 centavos de 1.30 a 6.30 y 15 centavos después, niños 10 centavos a todas horas.

La mejor proyección y el más perfecto sonido de la Habana, con el nuevo equipo sonoro Sincrofilm Phillips, con pantalla de cristal.

Hoy, tarde y noche, la revista semanal (Fox Sound New), la variedad toda en preciosos colores «Los preludios» y el cartón «El gran sapo» y las super-atracciones «Bajo el manto rojo», sensacional y emocionante super-joya Fox, interpretada por Anabella y Conrad Veidt, y «Borneo», magnífica producción de aventuras, tomada en Africa por los exploradores esposos Martín, toda explicada en español.

A las 5 pasado meridiano «Bajo el manto rojo», por Anabella y Conrad Veidt, y «Borneo», por los esposos Martin, toda explicada en español.

Mañana: «Alegre y feliz», superexcelsa joya Paramount interpretada por Irene Dunne y Randolpt Scott, y «Tango bar», toda en español, por el malogrado Carlos Gardel y Rosita Moreno (copia nueva).

El viernes «Las melodías de Broadway 1938», el mejor espectáculo musical del año, la obra cumbre de la Metro, interpretada por Robert Taylor y Eleanor Powell, y «El dragón blanco», por Edmund Lowe y Elisa Landi.

CUBA Y ROJO: MAGNIFICOS PROGRAMAS

Muy magnífico programa es el que ofrecen hoy las carteleras del favorito cine familiar «Cuba», de Suárez y Corrales. En tanda a las 5 y nocturna a las 8.15 se exhibirá revista, comedia, estreno de la lujosa, interesante cinta «Al servicio de Su Majestad», con Ann Lee, Wallace Ford y John Mills, y estreno de la grandiosa, extraordinaria super-joya «Las perlas de la corona», con Sacha Gutry y cuarenta primeras figuras. Precios: Damas y niños 5 centavos y caballeros 10 en la tanda y mayores 10 y niños 5 por la noche. Mañana: Homenaje a Deanna Durbin con «Tres señoritas a la moderna» y «Cien hombres y una muchacha».

El siempre concurrido y elegante cine familiar «Salón Rojo», sito en Monte y Antón Recio, anuncia hoy un programa formidable, en el que figuran dos estupendas películas. En tanda a las 5 y nocturna a las 8.15 se pasa por la pantalla gigante revista, comedia, estreno de la conmovedora, regia super-joya «La esquina del pecado», con John Boles e Irene Dunne, estreno de la magnífica soberbia producción «No puede durar siempre» y estreno de la formidable film con el bombardeo y hundimiento del crucero «Panay». Mañana: Colosal programa.

UNIVERSAL: «ALEGRE Y FELIZ»

Un programa especial anuncia hoy el simpático y favorito cine «Universal», de Egido entre Muralla y Sol, a sus muchos asiduos, que a diario llenan su espaciosa y confortable sala.

Hoy, en función continua de 1 de la tarde a 11 de la noche se pasa por la pantalla gigante revista, comedia, estreno de la grandiosa, regia, extraordinaria producción de soberbio argumento «Alegre y feliz», con la bella actriz Irene Dunne, Randolp Scott y otras estrellas y estreno de la estupenda, formidable producción «La juventud manda», creación de Charles Bickford.

Precios para hoy: Mayores 10 centavos hasta las 6.30 y 15 centavos después. Los niños y la tertulia 5 centavos a todas horas.

Mañana: «Travesía oriental» y «La plegaria», del niño Bobby Breen.

BELGICA Y VIOLETA: «JALISCO NUNCA PIERDE»

«Bélgica»: «Jalisco nunca pierde». Damas, 5 centavos.

A petición de muchas familias favorecedoras de este concurrido cine, la empresa vuelve a exhibir hoy la interesante producción cuyo título es «Jalisco nunca pierde», donde figuran como protagonistas el simpático Chaflán, el cantante Barcelata, la niña prodigio Avila y Jorge Vélez. Como complemento se pasará el episodio 9 de «El águila negra» y la producción en español «Así es la vida», por José Bohr. Los precios: Matinée y tanda, damas y niños 5 centavos.

Mañana, una copia nueva de la maravillosa producción «San Francisco» y otra en español titulada «Vida nocturna», por Stan Laurel y Oliver Hardy.

«Violeta»: «Jalisco nunca pierde». Cinco centavos todos.

Resulta interesante el programa de hoy seleccionado para este concurrido cine de Monte y Rastro al precio de 5 centavos todos, en matinée y tanda. Programa éste que se compone del episodio 9 de «El águila negra», «Jalisco nunca pierde», también en español, y «La selva del perdón», por Bárbara Bertford.

Mañana: Beneficio a los empleados de este cine, con las grandiosas producciones «Canta, bandolero, canta» y «Madre», por Bárbara Stanwisky, con grandes regalos al público.

ESCENARIO y PANTALLA

RADIO CINE: «LA LUCIERNAGA»

Desde las 2.30 de la tarde ofrece hoy el moderno y espacioso teatro de Galiano y Neptuno, a las dos cantantes de maravillosa voz, Jeanette Mac Donal y Allan Jones, en el precioso romance lírico de la pantalla, titulado «La luciérnaga», sobresaliendo como la más importante la escena en que las tropas españolas, unidas a las inglesas, derrotaron decisivamente al Gran Emperador. En esta estupenda producción de la Metro, «La Luciérnaga», todo está combinado: la trama, la música y las escenas espectaculares que tanto agradan a los amantes del cinema. También se exhibe una variedad de asuntos de sports, un gracioso cartón en colores y el último noticiario Metrotone con los más recientes sucesos mundiales. Los precios: luneta y primer piso, 40 centavos a todas horas; los niños, 20 centavos y la tertulia, entrada por Concordia, 15 centavos.

Mañana, este mismo programa.

El día 24, un gran estreno de la Metro, emocionante como para ponerle los pelos de punta a Cualquiera, titulado «La silla trece», interpretado por Madge Evans, Lewis Stone, Elissa Landi.

El día 27, «Tovarich», una joya de la Warner, interpretada por Claudette Colbert y Charles Boyer, la cual no se podrá ver en ningún otro cine y solamente en este mismo teatro, a fines de febrero.

PAYRET: EL VIERNES: «ULTIMOS 100 DIAS DE NAPOLEON»

Pasado mañana, viernes, Selecciones Capitolio ofrece en el teatro «Payret» otro gran estreno en Cuba; el de la interesante y espectacular película que lleva por título «Los últimos cien días de Napoleón Bonaparte». Y si Selecciones Capitolio ha triunfado siempre, tan definitivamente con sus estrenos, es de esperarse que esta película sea de tanto o más éxito que sus últimos estrenos, porque todo el que sepa ver un espectáculo, ha de comprobar que este estreno reúne todos los requisitos para ser catalogada entre las producciones de máxima categoría... Desde luego, hay que admitir que cuando se abordan ciertos temas, hay que hacerlo bien o no hacerlo; sin embargo, muchos productores falsean la historia y hasta ridiculizan los personajes y, algo más, inventan inverosimilitudes para buscar un efecto para el público ignoraso». En «Los últimos cien días de Napoleón» se ha conseguido ajustarse a la historia y producir un interesantísimo espectáculo de la pantalla que ha de satisfacer por igual a toda clase de público...

La película ha sido documentada mediante la historia escrita por Giacchino Forzano y los personajes caracterizados en copias exactas de cuadros que forman las colecciones relacionadas con la vida del emperador Bonaparte, el Aguila Imperial a la que Wellington y Blucher cortaron las alas, porque fueron elegidos por la veleidosa fortuna en la batalla de Waterloo, en la que si las águilas denes de Bonaparte hubieran sido siguidas, otro hubiera sido el resultado de aquel encuentro en que se unieron contra el emperador los holandeses, los ingleses y los prusianos.

CRUCIGRAMAS

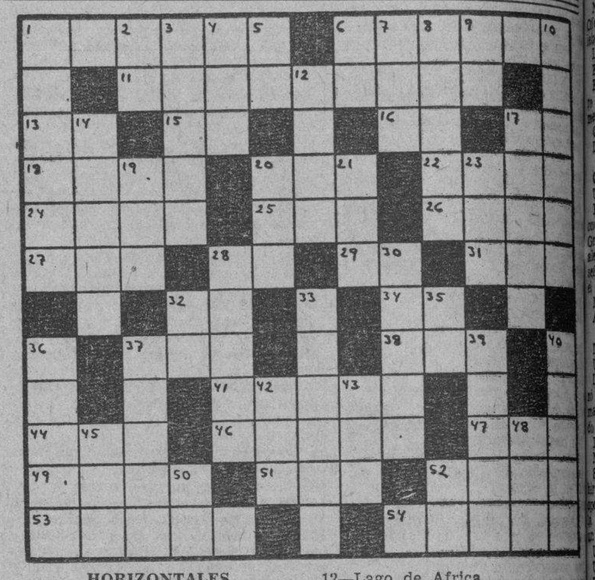

HORIZONTALES

1—Punto craneométrico.
6—Provincia de la antigua Francia.
11—Célebre dama francesa favorita de Luis XIV.
13—Interjección.
15—Montaña de China.
16—Antes Meridiano.
17—Igual al 13.
18—Obispo de Palmira y confesor de Carlos IV.
20—Rey de Wessex en la heptarquía sajona, desde 689 a 726.
22—Río de Armenia.
24—Acaudalada.
35—Artículo (pl).
26—Profeta, entre los moriscos
27—Amarra.
28—Interjección.
29—Número romano.
31—Llamada de auxilio.
32—Nombre de letra.
34—Escuché.
37—Departamento de Francia en la frontera oriental.
38—Extensión de agua salada.
41—Imanta.
44—Pastor.
46—Individuo de cierta raza indígena de Filipinas.
47—Nave.
49—Nombre griego de la diosa de la curación.
51—Iglesia catedral.
52—Concejal.
53—Municipio de Filipinas en la provincia de Bataán.
54—Persona muy pequeña.

VERTICALES

1—Juego de naipes.
2—Estado Mayor.
3—Instrumento músico.
4—Pronombre posesivo.
5—Afirmación Nacional.
6—Variante.
7—Terminación de aumentativo.
8—Ciudad de Rumanía.
9—Proposición.
10—Nombre de dos antiguos reyes de Egipto.
12—Lago de Africa.
14—Parte de la vestidura que usa el sacerdote para decir misa.
17—Célebre navegante que descubrió Terranova y el Canadá.
19—Hacia aquí.
20—Puerto del Perú.
21—De esta manera.
23—Nivel.
28—Solitaria.
30—Elevación de terreno (pl).
32—Letra del alfabeto griego.
33—Persona que ha perdido el juicio (pl).
35—Diptongo.
36—Punto craneométrico.
37—Pone liso.
39—Ciudad de la provincia de Málaga.
40—Hijo de Júpiter y de Latona.
42—Cada una de las doce partes en que se divide el año.
43—Nave.
45—Río de Suiza.
48—Igual al 37, horizontal.
50 Terminación de aumentativo.
52—Preposición.

A. L. G.

Solución al Crucigrama anterior

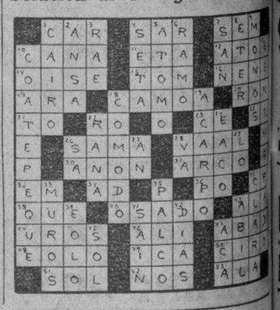

INTERIOR DE LOS NUEVOS CARROS

PULLMAN

PUESTOS AL SERVICIO DEL PUBLICO POR LA EMPRESA DE OMNIBUS

Santiago - Habana

Salen de Monserrate y Muralla, Hotel «Puerta de Tierra». Esta Empresa sostiene relevo de personal cada seis horas, por eso llega cuatro años prestando servicios sin accidentes.

Reservación de asientos numerados. Puede hacerlo personalmente por el Teléfono M-2266.

NUEVOS PRECIOS REBAJADOS EL 30%. ECONOMIA, SEGURIDAD, ITINERARIO FIJO.

M.E.C.D. 2016

Cardenenses

Marios y Octavios

Día de felicitaciones.
El de hoy.
Va con tal motivo mi felicitación al empezar estas «Cardenenses» para Mario Suárez, Mario Elgariesta, Mario del Valle Báez, Mario Cabrera, Amador, Mario Piñón, Mario Villa y su hijito Mayito, Mario González, actual gerente de la popular Farmacia Estrella, Mario Díaz, Mario Piñero Fernández, simpático joven; Mario Tejelas, Mario Triana, Mario O. Busch, Mayito Larrieu Muxó, Mario Puy, Mario Verdeja Neyra, Mario Cepero, igual que su querido padre, amigo de tricromías.
Octavios, algunos.
Un ausente primero.
El doctor Octavio Gutiérrez, actualmente en los Estados Unidos; Octavio Fernández, Octavio García, Octavio Cañón, Octavio Rodríguez Marbona, Octavio Rodríguez, Octavio del Sol.
Un simpático jovencito.
Para cerrar la relación.
Octavio Adolfo Hernández Ortiz, acompañando de los distinguidos esposos señora María de los Angeles Ortiz y el ingeniero Julio Hernández Escalada, hoy profesor de inglés del Instituto de Segunda Enseñanza.
A todos saludo.
Así como a los que olvido.

Mario González

De días hoy.
El correcto amigo.
El afortunado propietario de «La Doncella», la casa de los Regalos, celebra en la fecha de hoy su onomástico, día que será para él de satisfacciones por el auge de su negocio y por las simpatías con que cuenta en nuestra sociedad.
Yo le felicito.
Con los mejores deseos.

Natalicio

De una señorita hoy.
Gentil y airosa.
No es otra que la linda y esbelta Celia Piñón, de dulce mirar, que celebra su cumpleaños hoy.
Lo pasará feliz.
Entre los suyos.
Un día tan marcado para ella quiere desearle a la interesante amiga lo mejor que ella anhele.
Que siempre tenga dichas.
Las mayores dichas.

Un bibelot

Que celebró su santo.
Una tierna bebita.
Fué el pasado día 16 de enero el onomástico de la preciosa muñeca Graciellita Castro Muxó, una de las alegrías de los distinguidos esposos señora Hortensia Muxó de Castro y el ingeniero Raúl Castro.
Muchas dichas, muñeca.
Aunque tarde, te lo deseo.

Simpático grupo matancero

De paso en Cárdenas.
Un simpático grupo.
De la gentry yumurina ése que cruzó por nuestra Perla del Norte en la mañana del domingo último, haciendo un alto en el Salón del Liceo.
Iban hacia Varadero.
Nuestro dulce Varadero.
Se complació el Cronista en recibirlos en la ciudad y en tener la oportunidad de poder corresponder a la hidalguía de ellos, ofreciéndoles un cocktail en nombre de Cárdenas.
Un orgullo para mí.
Una satisfacción íntima.
Entre los que integraban ese grupo recuerdo a los queridos compañeros Manolo Jarquín, el elegante autor de las «Matanceras» del DIARIO DE LA MARINA; Bernardo Rodríguez, atildado cronista de «El Imparcial», de Matanzas; Ismael Obias y Manolo Zapico, tan cariñoso siempre ambos; Bértila Haedo y Carmen Leonor Martínez, presidenta y directora del Matanzas Tennis Club que cesan ahora dejando huellas imborrables de triunfos en esa sociedad; venía también con ellos la presidenta electa del Tennis matancero, la joven e interesante señora Lolita Solís de Villabella y su esposo, matrimonio que tuve el gusto de conocer.
Venían otros excursionistas.
Que no puedo recordar ahora.
En el cocktail que el Cronista ofreció a huéspedes tan simpáticos, hubo un brindis por Matanzas y Cárdenas, para que la Atenas de Cuba, romántica y soñadora, y la Perla del Norte, dulce y apacible, estrechen cada vez más los lazos de cariño que deben unirlas siempre en abrazo cordial como pueblos hermanos que saben conservar una sociedad que los prestigia.
Despedí a esos huéspedes.
Con el mayor afecto.
A Rafael Palmer, el director de «Prensa Libre», que me acompañaba en ese acto de cortesía y al que suscribe, hizo ese grupo tan distinguido formal promesa de venir a Cárdenas el 5 de febrero, para disfrutar del gran Baile de la Prensa, que se celebrará en el Casino Español.
Un baile de gala.
Que hará época.

Cumpleaños

De un joven.
Muy simpático.
Cumplió en la fecha de ayer años, el vivaracho e inteligente Pepito Alvarez García, uno de los hijos de los apreciados esposos señora María García de Alvarez y el señor Ramón Alvarez, acreditado comerciante.
Felicito a Pepito.

El Trío Izquierdo

Visita de mi casa.
El Trío Izquierdo.
Formado por Emilia y Miguel Izquierdo y otro joven que los acompaña actuaron la noche del domingo con brillante éxito en el proscenio del Teatro Martí, donde recibieron grandes ovaciones
Honraron mi hogar.
Para ofrecerme un concierto.
Audición privada donde de cerca y con verdadero deleite pude oir las notas mágicas arrancadas de las melodiosas guitarras del Trío Izquierdo y de sus gargantas magníficas.
Un conjunto superior.
El Trío Izquierdo.
Las horas que ellos me proporcionaron fueron del más completo agrado para cuantos les oímos y disfrutamos del arte que llevan triunfal y de éxito en éxito en teatros y estaciones de radio los componentes del Trío Izquierdo.
Sigan su senda triunfal.
Eso les deseo.

Francisco González Bacallao.

La mayor parte de las dolencias tienen su origen en los Intestinos...

He aquí un método NATURAL para curar...

NO ha de padecer más de fatigas, jaquecas, granos, dolores, ideas negras. Todos estos trastornos tienen un solo origen: la pereza intestinal. Los productos químicos empeoran su estado.

He aquí un método natural incomparable para despejar los intestinos, favorecer la secreción de los jugos gástricos, devolver a los músculos intestinales su vigor y su elasticidad, purificar la sangre.

El Te Franklin, es la salud por las plantas. Poderoso e inofensivo, hará desaparecer radicalmente las dolencias de que padece.

Pruebe Vd. hoy mismo el Te Franklin, fresco, deliciosamente aromatizado. Mañana ya se sentirá Vd. mejor.

De venta en todas las Farmacias.

HAYA VD. UN ENSAYO GRATUITO

Pida Vd hoy mismo una muestra gratis de TE FRANKLIN al Farmacéutico depositario:
DROGUERIA DE JOHNSON
Obispo 30 - HABANA.

TE FRANKLIN

Los Gérmenes del Asma Destruídos En 3 Minutos

La asfixia, la dificultad para respirar, el ahogo del asma y la bronquitis, envenenan su sistema, arruinan su salud y debilitan su corazón. Mendaco, la fórmula de un médico americano, empieza a exterminar los gérmenes del asma en 3 minutos, purifica la sangre y produce nueva vitalidad haciendo posible que Ud. duerma profundamente toda la noche, que pueda comer cuanto guste y gozar de la vida. Mendaco es tan eficaz que se garantiza que en 24 horas hará que Ud. pueda respirar fácil y libremente, haciendo desaparecer por completo el asma en el término de 8 días, o se le reembolsará su dinero al devolver el frasco vacío. Consiga Mendaco en la botica, la garantía lo protege a Ud.

¿Lumbago? ¿Reumatismo?
ALIVIESE CON SLOAN

FARMACIA DROGUERIA DE "JOHNSON"
DE TURNO LOS LUNES
Obispo No. 30 TELEFONO-A-2129.

"LA MAYOR"
35 EDIFICIOS
700 EMPLEADOS
SARRA
DROGUERIA
ABIERTA TODOS LOS DIAS
TODA LA NOCHE LOS MARTES
A-8026 A-3641

FARMACIAS DE TURNO HOY MIERCOLES

DESDE BAHIA A PASEO DE MARTI

Habana No 112	A-8778
Izquierdo No. 1	A-6418
Luz y San Ignacio	M-6677
Cuba, entre O-Reilly y Obispo	A-7544
Villegas No. 33	M-4080
Cuba No. 52	A-7544

DE PASEO DE MARTI A BELASCOAIN

S. Lázaro y Campanario	M-4486
Reina No. 107	U-4188
Escobar No. 48	U-6813
Consulado y Trocadero	M-5052
San Rafael No. 37	M-5588
Suárez y Apodaca	M-5190
Amistad y San José	A-6663
San José y Gervasio	U-3030
Tenerife y Carmen	M-5121
Neptuno y Manrique	M-4160
Neptuno No. 17	A-6566

DE BELASCOAIN A INFANTA

Cristina No. 22	U-6808
Carlos III e Infanta No. 8	M-4655
Carlos III y Santa Rosa	U-7077
Castillo y San Rafael No. 172	M-5086
San Rafael No. 248	U-6924
Monte No. 246	F-6271
Neptuno y Oquendo	F-6161

VEDADO

Calle 7 No. 34	F-6292
Calle 9 esquina a L	F-4040
17 y 18	F-6119
Línea No. 156	
Calle 28 y G	

VIBORA

Avda del Monte No. 695	I-7679
San Francisco y Buenaventura	I- 7207

JESUS DEL MONTE Y SANTOS SUAREZ

J. Delgado y Lacret	I-7755
Rodríguez y Dolores	I-7613
Santos Suárez No. 10	I-7332

LUYANO

Cuesta y Santa Ana	X-1111
J. Alonso e Infanzón	X-2371
Justicia y Herrera	X-1936

CERRO

Calzada del Cerro No. 595	I-7486
Palatino y Atocha	I-7719
Calzada del Cerro 527	M-9768

NOTA—Este grupo deberá prestar servicio público todo el día y la noche de los domingos siguientes: Enero 2; Febrero 14; Marzo 28; Mayo 9; Junio 20; Agosto 10; Septiembre 12; Octubre 24; Diciembre 5.

Estos turnos han sido acordados en el cumplimiento de lo dispuesto en el Art. VI del Decreto-Ley 2604 de 7 de Noviembre 1934.

KABUL
Sin rival para las CANAS

No deje que los BARROS Y PECAS

Afeen su cutis. Deshágase de estas asqueroras manchas y defectos usando

Ungüento y Jabón Facial BLANCO Y NEGRO

ESCANDALO

Por provocar un formidable escándalo en el parque de Santos Suárez, fueron detenidos Angel Menéndez Rodríguez de General Lee 111, Luis Gómez García, de Porvenir sn. Guillermo Rodríguez Camejo, de General Lee 167; José Bado González, de Jesús del Monte 165 y Orestes Dickenson Arias, de Durege 411.

UNA CAIDA

América Monzón Monzón, de 27 años, vecina de Sitios 137, sufrió graves contusiones por el cuerpo al caerse en su domicilio.

Sueño agitado, temor, sobresalto, angustia, bola, miedo. Todo trastorno o dolor nervioso lo cura SAUCIL gotas NO ES CALMANTE. Tónico vegetal. Resultado al día En boticas.

¿NO LE TRAJERON LOS REYES UN ALBUM

Estrellas de la Pantalla 1938?

Todavía está a tiempo. Puede comprarlo en «El Encanto» antes que se agote la edición, no se quede sin este valioso recuerdo que ya tienen todas sus amiguitas. Con él tendrá a Hollywood en su casa.

CRONICA HABANERA

GRACIELA GONZALEZ VILLAGELIU

RECIBO ANIMADO.—En la tarde del domingo tuvo un recibo la bella y dulce señorita Graciella González Villageliu, festejando el doble acontecimiento de su santo y la formalización de su compromiso amoroso con el apuesto y caballeroso joven Heriberto Valdés Rodríguez, alumno aventajado de la Facultad de Derecho de la Universidad Nacional.

Tan animado recibo se llevó a cabo en la residencia de la familia González Villageliu, en el Vedado, que lucía un espléndido adorno de plantas y flores.

Dalias, gladiolos y azucenas aparecían distribuídas por los salones en cestos y jardineras llegados hasta la encantadora Graciella como expresiones de afecto y simpatía.

Y completando el conjunto grandes palmas arecas, esas bellas palmas de Trías, que ponían aquí y allá una nota de distinción y refinamiento.

Poco después de las siete, cuando la concurrencia llegaba a su apogeo, fué abierto el buffet en el comedor de la casa.

Preciosa lucía la mesa, adornada por los artistas de la Casa Trías con un centro de «sweet peas», lindísimo.

Entre la concurrencia recordamos estos nombres.

En primer término la madre del novio, Ismenia Rodríguez viuda de Valdés Castro y su hija, la joven dama Nena Valdés Rodríguez de Fonts.

Margot Barreto de Bru.

Hortensia Reyes Gavilán de Castellanos.

Waldina Alvarez viuda de Rodríguez Batista, María Luisa Lima de Dueñas, María Teresa Sariego de Villalba, Consuelo Sosa de Villageliu; Mercedes María Sosa de Villageliu, Sylvia Villageliu de Troncoso, Lucila N. viuda de Villageliu y María Castellanos viuda de Castellanos.

Lolita G. del Valle de G. Cañizares.

Rosilda Verdeja de Guerra, Carmita Vieta de Recarey, Maty Verdeja de Alexander, Mercedes González de Carey, María Teresa Giménez de Villageliu, Bellita Betancourt de Rodríguez Walling.

Herminia Saladrigas de Terry.

Nereyda Rodríguez de del Diestro, Caridad Grave de Peralta de Bonachea, Consuelo Ruiz de la Torre de Valdés Rodríguez, Ana Ruiz de la Torre de Alvarez Núñez, Vivina V. viuda de Martínez, Tomasa del Valle viuda de López, Herminia Rodríguez, Angélica Rubio, Angelita Abella de Montes de Oca.

Florinda Navarro de Borrell.

Hortensia Marques de Arroyo.

Tulita Solaún de Forns, Juanita Gornés de Triay, Etelvina Rodríguez de Moreno, Edelmira López de García, y completando la relación de las señoras las tres damas de la casa, Emelina Villageliu de González, Rosario Villageliu viuda de Castellanos y Hortensia Villageliu de Gárate.

Entre las señoritas, la encantadora Elena Bru.

María Antonia Morales, Mina Errasti, Sylvia González del Valle, Antolina de Cárdenas, Carmen de Posada y Chichita Castellanos.

Hortensia Tapia.

Lindísima.

Alicia Rodríguez Alvarez, Nenita y Paquita Villa, María Luisa y Concha González Richard, Alicia Arroyo, Blanca Toymil, María Luisa Dueñas, Anita Sosa, Mercedes Menéndez y Consuelito Finlay, tan bonita.

Malucha Montes de Oca.

Adriana Loret de Mola.

Susana Mestre, Berta Borrell, Fefa, Trina, Carmita y Susana Márquez, Alicia Forns, Lolita Betancourt, Anita Gornés, María Lola Acosta, Marina López del Valle, Tulita Parreño, Nena Varona, Conchita Valdés Maspons, Antoñica Galagarza, Carmita Dordo.

Martha Mestre.

Encantadora.

Nena Montejo, Margarita Dumas, Olga Rodríguez Plasencia, Leticia Aenlle, Melba Aguilera, Laurita Vega, Mercy Gómez, Berta Díaz Balsinde, Margarita y Berta Bonachea, Carmela Subirana y Herminia Villageliu.

Flores muchas flores, recibió la señorita González Villageliu en tan señalada fecha.

Desde la «Casa Trías», el jardín siempre chic y siempre elegante, se destacaba un grupo lindísimo de cestos y cajas, que llamaron la atención por su belleza y presentación.

Hélas aquí.

Primeramente citaremos un precioso cesto de dalias blancas y un «corsage» de «sweet-peas» del novio.

Una caja de gladiolos de la Condesa de Loreto.

Un cesto de gladiolos de Bisinia Rodríguez viuda de Valdés Castro.

Una caja de dalias rosadas de Rogelio Villageliu y señora.

Una caja de gladiolos color salmón, de Rogelio Villageliú Sosa.

Una caja de gladiolos de Anita Sosa.

Un cesto de gladiolos y dalias de Daniel Villageliú y señora.

Un cesto de gladiolos blancos del doctor Angel Veiga.

Una caja de gladiolos de Jorge Loynaz.

Una caja de dalias de Laura y María del Carmen Veiga.

Un «corsage de «sweet-peas» de Silvia González del Valle.

Una caja de dalias de Rodolfo de Peñalver.

Una caja de dalias de Alicia Fors.

Un cesto de «sweet-peas» de Raúl Castellanos.

Un cesto de gladiolos de Graziella G. del Valle de Hernández Corujo.

Un «corsage» de orquídeas de Mina Errasti.

Un «corsage» de claveles de Hortensia Tapia.

Y un cesto de claveles de Miguel Recarey y señora.

EL VII CONGRESO MEDICO.—Quedó inaugurado anoche el VII Congreso Médico Panamericano del que es sede nuestra capital.

En un acto sencillo verificado en el Hotel Nacional en horas de la noche, se abrió el congreso para participar del cual han venido a la Habana elementos prestigiosísimos de la América, como Delegados de la Asociación Médica Panamericana.

Dichos Delegados llegaron en horas del mediodía a bordo del «Queen of Bermuda» acompañados de sus respectivas esposas.

Para todos las damas hubo a su llegada finísimos «corsages» de flores que procedían de la «Casa Trías» el tan renombrado jardín del Vedado como obsequio del Capitolio de la Habana de la Asociación Médica Panamericana.

En honor de los Delegados al VII Congreso Médico Panamericano se celebrarán interesantes actos.

En su oportunidad los reseñaremos.

ALMUERZO DE JUVENTUD.—Con un animado almuerzo celebró el domingo último su onomástico la bella y graciosa señorita Graciella Carrerá y Calderón, hija del señor Edelberto de Carrera y de su distinguida esposa Graciella Calderón.

Tuvo efecto el almuerzo en el Jaimanitas Club donde se congregó una representación numerosísima de nuestra juventud.

Los asistentes tomaron asiento en pequeñas mesitas distribuídas por la gran terraza del club, donde amenizó una afamada orquesta.

He aquí las señoritas que asistieron.

Hortensia de Cárdenas.

Chichita Castellanos; Yolanda González Beauville, Georgette García Montes; Olga Seiglie; Eloida de Cárdenas, Maggie Wolff, Martica González Labarga.

Rosa María de Cárdenas, Elisa Mencía, Hortensia Bernal, Silvia Freixas.

Serafina y Josefina Cano; Cuca Ponce de León; Irene Acevedo. Estrellita Villalón; Cheché Valdés Llansó; Rosita Etchegoyen; Amelia Menéndez; Gilda Sierra; Polly Franco; Chuchi Bernal; Delia Salcedo.

Beatriz Calderón.

Liliam Alvarez Mena; Silvia Mederos; Ofelia García Tuñón; Carmen Dorta; Ocilia Martínez; Jeanette Fernández; Hilda Guas; Mary Tamalloyo; Mariita Mederos y Estelita Coello.

Entre los jóvenes:

Eduardo Sardiña; Berny Wolf; Alberto Montero; Armando Sánchez Agramonte; Emeterio Zorrilla; Manolito de la Vega; Jorge Casanova; Fernando Figueredo; Rafael de Cárdenas; Aquilino Ordoñez; Eddie de la Torre; Manuel de Jesús Mencía; William Van der Mye; Napoleón Richardson; Arturín Menén; Jorge Dávalos; Vidal Vila; Jorge Bernal; Alfredo Longa; Jorge Vietes; Joaquín Piedra; Frank y Alfonso Quevedo; Monín Caballero; José Enrique Bringuier; Ernesto y Humberto Menéndez; Pepín Fernández; Adolfo Ponce de León; Luis Leis; Adriano Valle; Juan Dorta; Raúl Campos; Avelino Coello; Bilín Gastón; Georgie Fenton; Pablito Alvarez Tabío y Fernando Núñez.

Amenizó el baile que se mantuvo dentro de la mayor animación hasta bien entrada la tarde la celebrada Orquesta Don Raymat.

LA SEÑORA DE ALONSO PUJOL—En ocasión de su santo muchas y muy bellas flores llegaron hasta la señora Graciella de la Torre, gentilísima esposa del Secretario de Justicia doctor Enrique Alonso Pujol.

Una nueva relación de obsequios tenemos que agregar a la que apareció ayer en nuestras columnas.

En primer término un precioso cesto de orquídeas y pensamientos que procedente de «El Clavel» el afamado jardín nacional de los hermanos Armand llevaba la tarjeta del doctor José I. Rivero, Director del DIARIO DE LA MARINA y señora Sylvia Hernández.

De Trías, esto es de la acreditada «Casa Trías» del Vedado, se destacaba un grupo valioso de cestos y cajas presetnadas con verdadero arte y chic.

Con la firma de la «Casa Trías» eran las siguientes.

Un cesto de gladiolos y una caja de dalias y gladiolos del Dr. Escasena.

Un cesto de dalias de la señora Gloria V. Raimundo de Martínez Fraga, esposa del Presidente de la Cámara de Representantes.

Un cesto de gladiolos de Arístides Hernández.

Un cesto de dalias y gladiolos de Loló Angulo y Jorge Cancio.

Un cesto de «gladiolos de Adolfo R. Argüelles y señora.

Un cesto de Gladiolos del Comandante Ardois.

Y un cesto de gladiolos de María Teresa Escarrá de Casares.

Entre las de «Milagros» el aristocrático jardín de Prado y Colón un bellísimo cesto todo de Belle Blonde, enviado por el General Montalvo, Secretario de Defensa y por su esposa Encarnita Luaces.

FELICITACION. — Se la enviamos con estas líneas al gracioso niño Fernando Rodríguez Conejo, hija del estimado amigo Blas Rodríguez, Delegado de la Policía en el Juzgado de la Cuarta Sección y de su esposa Dolores Conejo, que cumple hoy diez años de edad.

Que tenga un día lleno de venturas le deseamos.

IN MEMORIAN.—Descansan desde ayer en la Necrópolis de Colón, los restos mortales de los infortunados aviadores caídos en Cali, República de Colombia, el pasado día veitninueve.

En un acto imponente, grandioso, del que participó todo el pueblo de la Habana, recibieron cristiana sepultura los cuerpos inanimados de los capitanes Antonio Menéndez Peláez, Feliciano Risecht, y Alfredo Jiménez Alúm, del primer teniente Ruy de Lugo Viña, compañero estimadísimo en las lides periodísticas, y de los subtenientes Pedro Castillo, Manuel Naranjo, y Roberto Medina.

No corresponde a la crónica social la reseña de este acto solemnísimo, de profundo recogimiento y hondo dolor, que constituyó una de las mas imponentes manifestaciones de pesar que recuerda la historia de nuestra República.

En lugar destacado de esta edición encontrarán nuestros lectores detalles completos del último tributo a aquellos siete heroicos aviadores cuyos nombres vivirán eternamente en la memoria de todos los cubanos.

Paz a sus restos.

Luis DE POSADA.

Para EVITAR muchos Resfriados
VICK VA-TRO-NOL
"Bastan unas pocas gotas en cada fosa nasal"

Para ACABAR con un Resfriado más pronto!
VICK VAPORUB
"Basta frotárselo en el cuello, pecho y espalda"

SIGA UD. EL PLAN VICK PARA DOMINAR MEJOR LOS RESFRIADOS
Detalles completos en cada paquete

MUSICA Y MUSICOS

GEORGES SINANIAN CON LA SINFONICA

El domingo pasado presentó la Orquesta Sinfónica de la Habana, que acertadamente conduce el popular maestro Gonzalo Roig, al joven violinista Georges Sinanian, interpretando el Concerto en Mi menol, op. 64, de Félix B. Mendelssohn, concerto que es el «primer caballo» de batalla de la mayoría de los violinistas. Lo que explica sencillamente por qué esta composición mendelssohniana llega un momento en que sobrecoge la respiración y excita los nervios de cuantos acostumbran a escuchar mucha música y a muchos artistas, ya sea por obligación o por mera devoción...

El domingo, ya lo decimos, Sinanian escogió precisamente ese Concerto para su presentación en nuestra capital. Este joven violinista, según programa de Providence, Rhode Island, que tenemos a la vista, fué primer premio del Conservatorio Nacional de París. Posee una buena técnica. Ejecuta con claridad y no carece de buen gusto en la interpretación. El sonido encontramos que era pequeño, lo que tal vez, se deba al instrumento...

El público aplaudió sin reservas la interpretación del Concerto, aplausos conquistados por Sinanian, a quien prestaron adecuada colaboración el maestro Roig y sus músicos.

La Orquesta Sinfónica dió a conocer esa mañana, «Traumerei», de la suite rusa, op. 81, para pequeña orquesta del compositor alemán Richard Ferdinand Wuerst, gran pedagogo y crítico musical, además. La composición sencilla y melódicamente grata, brindó a Virgilio Diago la oportunidad de interpretar la parte de violín solista, cubriendo discretamente su cometido. El público fué generoso en el aplauso y también se mostró entusiasta después de escuchar la Segunda Sinfonía de Glazounoff, que abrió el concierto y el poema tonal de Sibelius, «Finlandia», con que se terminó.

N. B.

NOTAS BREVES

Ruston Academy

Elenita Alvarez Méndez, alumna brillante de Elisa Espinosa, ofrecerá un recital de piano en la Ruston Academy, (Calle G y 5a.), a las 9 de la noche del viernes 21, con el siguiente programa:

Sanota op. 27, No. 2, Beethoven.
Adagio sostenuto.
Allegretto.
Presto.

Impromptu La bemol mayor.
Estudio No. 3, Chopin.
Preludio No. 18.
Estudio en Re mayor, Liszt.

Reflets dans L-Fau, Debussy.
Dans les elphes, Debussy.
Asturias, Albéniz.
Danza Ritual del Fuego, de Falla.
El concierto es por invitación.

Conservatorio Fischermann

En la sucursal establecida en Belascoaín 46 se efectuará un recital de piano por su directora la distinguida profesora Conchita Espinosa, alumna sobresaliente de Jascha Fischermann.

Está señalado para las 9 de la noche del próximo viernes 21 con un interesante programa que mañana daremos a conocer.

A. A. A. «María Teresa Comellas»

Agredecemos a la señora Sara del Prado su atenta comunicación en la que nos participa su toma de posesión de la presidencia de la Asociación de Antiguas Alumnas de María Teresa Comellas así como de la Junta Directiva que regirá sus destinos durante 1938.

Muchos éxitos la deseamos.

Dr. HUMBERTO FAZ TABIO
Especialista en ENFERMEDADES DE NIÑOS.
CALZADA No. 90 entre PASEO y A. VEDADO
CONSULTAS de 3 a 5 P. M.
Teléfono F-2679

UN DOCTOR CUBANO INDICA BENEFICIOS DEL QUAKER OATS

El Dr. Juan Viñero dice:
"Siempre recomiendo Quaker Oats a mis pacientes. Fortalece los huesos, los músculos y los nervios. Su contenido de la excelente Vitamina B es indispensable para la salud."

...MUCHOS OTROS DOCTORES DE CUBA DICEN LO MISMO

Cuando el organismo no recibe la suficiente cantidad de Vitamina B, uno se pone nervioso y estreñido, padece de dolores de cabeza y siente un decaimiento general. Quaker Oats contiene gran cantidad de la indispensable Vitamina B y otros elementos que dan salud, favorecen el desarrollo de todo el cuerpo, los huesos y los músculos, y enriquecen la sangre. Todo hombre, mujer y niño, necesita Quaker Oats diariamente. Es delicioso, fácil de preparar y se cuece en 2½ minutos.

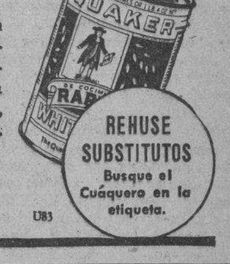

QUAKER OATS

U83

CLINICA DE OJOS
DR. ENRIQUE CUELLAR DEL RIO
DIRECTOR OCULISTA
Consultas: 9 a. m. a 7 p. m. KEINA No. 88. Teléfono M-7766

PINAREÑAS

Nueva designación

De una inteligencia y valiosa dama

La estimada y joven señora Ernestina Jomarrón de Corujedo, acaba de ser nombrada Secretaria Interina de la Junta Provincial Electoral, en sustitución de su querido papá, quien disfruta de una bien ganada licencia.

La señora Jomarrón de Corujedo es una empleada competente, de vastos conocimientos administrativos y celosa cumplidora de su deber.

Es ella, la primera mujer en Cuba que desempeña un cargo de esa importancia.

Reciba mi felicitación.

De lo más expresiva.

Mejorada

Del grave accidente que sufriera.

Allá en la capital de la República sufrió recientemente un grave accidente, al ser arrollada por un camión, la graciosa niña Dora Granda, hija de mi particular amigo y Representante a la Cámara señor Ramón Granda Fernández.

Días de angustia han pasado para los padres de Dorita.

De suprema ansiedad.

Pero afortunadamente su estado sigue siendo satisfactorio.

De franco restablecimiento.

Aniversario de bodas

Cuatro años de feliz unión conyugal.

El pasado sábado celebraron sus bodas de seda, los jóvenes y distinguidos esposos, la gentil y elegante damita Lolita Ochoa Feijóo y el prestigioso Jefe del Octavo Regimiento «Rius Rivera» teniente coronel Manuel Benítez Valdés.

Cuatro años de venturosa unión

De inefable dicha.

En un hogar donde complementan toda la felicidad a que puedan aspirar los humanos, la risa angelical de «Puchita», muñequita de belleza y gracia sin par y «Manolito», siempre vivaz y gracioso.

Para todos ellos mi saludo.

De sincera felicitación.

Una nota triste

Siempre dolorosa para el cronista.

El señor Ramón Lara, ingeniero electricista de esta capital, pasa por la dura pena de haber perdido a su señor padre.

Falleció recientemente en Trinidad.

Grande su dolor.

De lo más inmenso.

Julio Iglesias

Un viejo educador.

Víctima de grave dolencia fué trasladado a la Habana este apreciable convecino, donde será sometido a una difícil operación quirúrgica.

Con él iban su hija y demás familiares.

Por su salud hago votos.

De todo corazón.

Manuel Pérez Galán

Entre nosotros.

Con objeto de cambiar impresiones con sus umerosos correligionarios y amigos de esta capital, nos visitó la semana última el popular y queridísimo legislador vueltabajero, a quien el cronista profesa verdadera amistad personal.

Por sus virtudes.

Que son muchas.

Como caballero y como hombre público.

Manuel Pérez Galán, figura destacada del Conjunto Nacional Democrático en esta provincia, tiene asegurada su reelección por una mayoría abrumadora de votos.

Para él mi saludo.

Cordial y afectuoso.

Guillermo Rodríguez.

APRENDA INGENIERIA DE FUERZA MOTRIZ

TODA CLASE DE MOTORES DE COMBUSTION INTERNA - GASOLINA, PETROLEO, GAS, ETC. DIESEL

Con el advenimiento de los motores DIESEL, de funcionamiento económico asombroso, la producción de la energía mecánica que mueve las ruedas de la Industria está experimentando una transformación y desarrollo imprecedentes, muy en particular en los países de habla española, donde la demanda de hombres debidamente preparados es cada vez mayor.

Estudio Fácil y Al Alcance De Todos

Esta Institución, única en su especie, establecida desde 1905, le ofrece el método de enseñanza más práctico y moderno que existe para aprender la INGENIERIA DE FUERZA MOTRIZ, abarcando toda clase de MOTORES desde los más rudimentarios de VAPOR y COMBUSTION INTERNA, hasta los modernísimos y cada vez más populares motores DIESEL, usados en la Agricultura, en la Minería, en los Ferrocarriles, en la Aviación, en la Marina; como Plantas Estacionarias para el alumbrado eléctrico y para la producción de fuerza en general.

¡Eleve su posición a la altura de los tiempos en que vivimos!
Estudie En Su Propia Casa y En Español
Pida Hoy Mismo mi Libro GRATIS

ENVIE ESTE CUPON

Sr. J. A. ROSENKRANZ, Presidente,
NATIONAL ENGINEERING SCHOOLS
4006 So. Figueroa Street Depto. No.
Los Angeles, Calif. E. U. A.

Sírvase enviarme, sin ninguna obligación de mi parte, su Libro Ilustrado GRATIS, descriptivo de las Oportunidades en la Ingeniería de Fuerza Motriz. 51-F E

Nombre _____ Edad _____
Dirección _____
Población _____ Edo. o Prov. _____

M.E.C.D. 2016

CIENTOS DE MILES DE PERSONAS CUBRIERON LAS CALLES POR DONDE PASO EL CORTEJO DE LOS HEROES

EN MEDIO DE LA EXPECTACION DE UNA MULTITUD INMENSA, Y FRENTE AL CAPITOLIO NACIONAL, EL PRESIDENTE DE LA REPUBLICA IMPUSO LA CRUZ DE HONOR A LOS CADAVERES

Los balcones se hallaban en su mayoría encresponados, y de muchos de ellos lanzaron flores sobre los féretros. Completo orden y excelente organización a lo largo de todo el trayecto

En el Cementerio hablaron los doctores Remos y Lucilo de la Peña en nombre del Gobierno y del Congreso, respectivamente; y en nombre de las misiones extranjeras, Max Henríquez Ureña

LAS OFRENDAS FLORALES CONTINUARON LLEGANDO AYER AL CAPITOLIO. CUARENTA CARROS PARA TRANSPORTARLAS

ESTE DIJO: «AL PREGONAR LA GLORIA DE COLON, ELLOS CONSAGRABAN EL PENSAMIENTO Y EL SUEÑO DE BOLIVAR»

Resultó una impresionante y objetiva lección para todos, el conjunto de actos y ceremonias, de gestos aislados y de esfuerzos coordinados y unánimes que, a partir del primer instante, produjo la caída fatal de los tres aviones en la selva de la Soledad, cerca de Cali. Desde los altos dignatarios nacionales, hasta el más modesto de los ciudadanos, repetidamente sintieron en la garganta un nudo, en los ojos lágrimas y en el corazón congojas, no solamente por la pérdida de siete compatriotas de selección, sino por las circunstancias que contribuyeron a su muerte.

Existe un ideal panamericano. La sección cubana de la Sociedad Colombista proyectó realizar ese vuelo gigantesco como propaganda del Faro de Colón que ha de erigirse en Punta Torrecilla, República Dominicana. Siete hombres arrojados se ofrecieron conscientes de los peligros que corrían, sabiendo que la gloria por dejarse conquistar, a veces cobra el precio superior a las cifras económicas: la propia vida. Iban a desarrollar un programa de sobriedad, de exactitud, de disciplina y de sacrificios: cualquier pequeño exceso en el comer, en el beber, en restar horas al descanso ¡y hasta en distraerse recordando los seres queridos! les estaba vedado. Sobrevino el accidente: un «cajón de aire» semejante a los que han producido otras catástrofes. La Gloria cobró su precio; pero la propaganda al Faro de Colón se hizo del modo más patético, grandioso y absoluto.

Mañana serán otra u otras las naciones hermanas cuyos hijos se ofrecerán para corresponder a esta inmolación de Cuba. El ideal panamericano, como todos los altos y románticos empeños, necesitaba víctimas para robustecerse, y ya las tiene.

La ejemplaridad continental de los siete héroes se ha infiltrado en el espíritu del pueblo de Colombia, del dominicano y del de Cuba con penetración de espina en la fibra más sensible y limpia del sentimiento. Desde los sencillos campesinos de Cali, viendo pasar el rústico e improvisado tren mortuorio, hasta quienes tuvieron el triste gozo de escuchar las palabras de Max Henríquez Ureña, Embajador Extraordinario de la República Dominicana, minutos después de haber sido sepultados los cadáveres, todos cuantos han presenciado las ceremonias, han leído las copiosas informaciones periodísticas, o han escuchado los relatos por radio, sintieron desinteresada y profunda congoja, penando por la muerte de seres que, a pesar de no unirles vínculos de sangre o de amistad, los han sentido como a hermanos.

Esa compenetración, que supone el sometimiento espontáneo de las multitudes, solamente la logran los héroes y los mártires. Los héroes y los mártires únicamente reciben homenajes oficiales de la magnitud y la trascendencia que los siete cubanos ganaron con su arrojo vencido por la fatalidad. Los héroes convertidos en mártires son los únicos a provocar homenajes de lágrimas. Y este prestigio inefable es superior aún, cuando hasta los hombres de gran vigor físico y mental, y los hombres rudos, han sentido licuárseles los ojos, pudiendo sobreponerse con esfuerzos.

Los campesinos de Cali pusieron flores silvestres sobre los cuerpos carbonizados. El pueblo de Cuba, silencioso y devoto, ha hecho guardia, de pie, bajo el sol, durante muchas horas, por las rutas del cortejo funeral, y en fila interminable, guardando turno con mansedumbre y paciencia que no son sus características, para visitar la capilla ardiente, empatando las altas horas de la noche con las más nuevas de la madrugada... Los Gobiernos de las tres repúblicas—que la historia del panamericanismo y de la aviación mantendrá unidas—rindieron su tributo de afecto y de admiración a los caídos. En todas las naciones de las etapas que los Caballeros del Aire vencieron felizmente, el dolor de Cuba es su dolor propio. Y el resto del Continente se conmovió con la cruzada trunca de propaganda fraterna.

La lección ha llegado lejos, se ha esparcido bien, y ha de quedar fijada. El empeño y la finalidad del viaje fueron cumplidos: el sentimiento ha puesto los ojos y la admiración de las multitudes americanas en los mensajeros de un ideal, y mientras los han apartado de las mezquinas luchas de cada territorio se han dado un baño de pureza. Han olvidado momentáneamente los problemas patrios para pensar en la Gran Patria Americana.

Desde el mediodía el Capitolio Nacional volvió a cobrar la actividad de la tarde, la noche y la madrugada anteriores.

El vasto Salón de los Pasos Perdidos fué de nuevo un enjambre en toda su extensión, no obstante haber sido suprimido el inacabable desfile del público ante los féretros a la una de la tarde, a fin de dejar despejado el escenario de la escalinata y de la calle para la magnificente ceremonia de la condecoración de los siete cubanos caídos gloriosamente por el ideal panamericano.

Los oficiales y sargentos de la Marina y el Ejército Constitucionales, que integraban la escolta de honor, formaron un cuadrilátero, sólo abierto hacia la parte donde se halla la estatua colosal de la República, de manera que el túmulo quedase prácticamente en el centro, y las flores comenzaron a ser trasladadas del salón a los carros.

Un doble cordón de policías formó junto a la alfombra roja de la escalinata monumental.

Fuera se escuchaban las voces de mando situando las fuerzas armadas convenientemente y las bandas marcando el paso y entonando marchas fúnebres...

Y las autoridades, representaciones de sociedades e instituciones culturales y científicas y nuestra élite llenaron prácticamente el citado salón.

El Presidente de la República, doctor Federico Laredo Bru, fué de los primeros en llegar, acompañado de su distinguida esposa, del capitán Estévez Maymir, Jefe de la Casa Militar de Palacio, y de los Secretarios de Estado y de Defensa, doctores Remos y Montalvo.

Tomaron asiento en primerísimo término el Presidente y los Secretarios de Despacho citados, en unión de los doctores Alonso Pujol y Martínez Fraga, Presidentes del Senado y la Cámara de Representes, respectivamente; el doctor Maximiliano Smith, Fiscal del Tribunal Supremo de Justicia, y los diplomáticos Mr. Butler Wright, Embajador de los Estados Unidos de América; Monseñor Jorge Caruana, Delegado Apostólico de Su Santidad; Ricardo Gutiérrez Lee, Enviado Extraordinario y Ministro Plenipotenciario de la República de Colombia, y los Embajadores especiales doctor Max Henríquez Ureña y Joaquín Balaguer.

Los coroneles Fulgencio Batista y Angel A. González, Jefes del Ejército y la Marina de Guerra Constitucionales, llegaron al Capitolio a las dos y diez de la tarde, cuando ya todo estaba listo para la ceremonia de la imposición de la Cruz de Honor.

Los senadores Justo Luis del Pozo, Carlos Saladrigas, Ricardo Campanería, José Manuel Gutiérrez, Ramón del Collado, José A. Casabuena, Wifredo Albanés, Ramón Zaydín, Manuel Capestany, Ramón Vasconcelos, Pedro Cué, Guillermo Cuervo Barrena, José Menéndez, Carlos Fonts, Frank Carrillo, Aurelio Ituarte, Rafael Q. Pedraza; los representantes Fruneda, Juan Francisco López, Rodríguez Benavides, Rigoberto Ramírez, Carlos Márquez Sterling, en una palabra, el Congreso de la República en pleno, para no seguir citando nombres, todos los Secretarios y Subsecretarios del Despacho y las misiones especiales extranjeras para los funerales y numerosos miembros del cuerpo diplomático se encontraban allí.

Las dos últimas guardias rendidas

La última de las guardias de honor rendidas en el Capitolio Nacional a los tripulantes de la escuadrilla cubana, caída trágicamente en Cali, estuvo integrada por el Presidente de la República, doctor Laredo Bru, el Presidente de la Cámara de Representantes, doctor Antonio Martínez Fraga, y el Secretario de Estado, doctor Juan J. Remos, de una parte, y el Presidente del Congreso, doctor Guillermo Alonso Pujol, el Secretario de Defensa, general Rafael Montalvo y el Fiscal del Tribunal Supremo, doctor Maximiliano Smith, de la otra.

Y la guardia, anterior fué compuesta por los Jefes del Ejército y la Marina de Guerra, coroneles Batista y González, los coroneles Julio Velasco y Manuel López Migoya y los tenientes coroneles Antonio Brito y Aurelio García Leal.

La Sociedad Colombista Panamericana y las asociaciones periodísticas

La Sociedad Colombista Panamericana, a quien se debió la idea del raid Pro Faro a Colón, que tuviera tan trágico desenlace cuando estaba tocando a su epílogo triunfal, estuvo representada en los actos de ayer por el Presidente de dicha institución, señor Conde del Rivero, el señor Rodríguez Castells y la doctora Elena López Hernando, secretaria de dicha institución.

Y la Asociación de Repórters de la Habana y la Asociación de la Prensa de Cuba, que también eran parte principal en el duelo, ya que Ruy de Lugo Viña, el cronista oficial del vuelo, fué un distinguidísimo periodista, estuvieron representadas por los señores Salvador Quesada Torres y Luis S. Varona.

Las Misiones Especiales y los Diplomáticos que concurrieron

Formaban la Misión Especial de la República Dominicana los Embajadores Especiales: Excmo. Sr. doctor Max Henríquez Ureña y Excmo. Sr. Joaquín Balaguer; los Secretarios de la Embajada: Lic. Máximo Lovatón Pitaluga y Sr. Fernando Abel Henríquez; y los Agregados Militares: Tte. Cor. Antonio Leyba Pou, M.M.; Mayor Fausto A. Camaño, M.M.; Capitán José García Trujillo, Capitán Rafael G. Ramírez, Capitán Mario Lovatón Pitaluga y Segundo Teniente Julio Simón Zeller.

La Misión Especial de la República de Colombia, el Enviado Extraordinario y Ministro Plenipotenciario Excmo. Sr. Ricardo Gutiérrez Lee; los Agregados Militares: Mayor Ernesto Buenaventura y Capitán José Ignacio Forero; y los Agregados civiles Jaime Correa y Jorge Salcedo, periodistas colombianos.

Además concurrieron los diplomáticos siguientes: Excmo. Monseñor Jorge J. Caruana, Nuncio Apostólico, Decano del Cuerpo Diplomático; Excmo. Sr. J. Butler Wright, Embajador de los Estados Unidos de América, acompañado por los miembros de la Embajada Sr. Willard L. Beaulac, Primer Secretario; Cdte. Edward W. Timberlake, Agregado Militar; Sr. Albert F. Nufer, Agregado Comercial; Sr. Edward P. Lawton, Segundo Secretario; Sr. Sidney E. O-Donoghue, Segundo Sec.; Ralph Miller, Tercer Sec.; y Sr. Charles S. Ducoté, Agregado Comercial Auxiliar. Excmo. Sr. Víctor Zevallos, Ministro del Ecuador; Excmo. Sr. Emilio Edwards Bello, Ministro de Chile, acompañado por el Sr. Emilio Riccio, Agregado Comercial; Excmo. Sr. Wenceslao de la Guardia, Ministro de Costa Rica, acompañado por el Sr. Víctor Manuel de la Guardia, Agregado Comercial; Excmo. Sr. Gastón Morawiecki, Ministro de Francia, acompañado por el Sr. Elie Bertrand, Secretario y el Sr. René Grim-Provence, Agregado Comercial; Excmo. Sr. Justin Barau, Ministro de Haití; Excmo. Sr. Herbert Adolphus Grant Watson, C.M.G. Ministro de Su Majestad Británica, acompañado por el Sr. Eric Cunliffe Buxton, Primer Secretario y del Capitán F. C. Bradley, R.N., Agregado Naval; Excmo. Sr. Alberto Smith, Ministro de Venezuela, acompañado por el Sr. Dr. Alejandro Rivas Vázquez, Agregado Civil; Excmo. Sr. Hans Hermann Voelckers, Ministro de Alemania; Excmo. Sr. Ernesto B. Fábrega, Ministro de Panamá; Excmo. Sr. Giovanni Persico, Ministro de Italia; Excmo. Sr. Roberto de Macedo-Suárez, Ministro del Brasil, acompañado por el Sr. Leopoldo Teixeira Leite, Secretario; Su Señoría Tchou Che-Tsien, Encargado de Negocios de China, acompañado por el Sr. Sun Tsung Wei-Hsien, Secretario, y el Sr. Tchou Pao Kang, Canciller; Su Señoría el doctor Salvador M. Cavero, Encargado de Negocios del Perú; Su Señoría Manuel C. de Sousa-Pinto, Encargado de Negocios ad-interim de Portugal; Su Señoría don Jaime Montero de Madrazo, Encargado de Negocios ad-interim de España; Su Señoría Hidenari Terasaki, Encargado de Negocios ad-interim del Japón, acompañado por el Sr. Koichi Nakayama, Canciller, y el Sr. Toshiyuki Okura, Canciller; Su Señoría Alfred Danielsen, Encargado de Negocios ad-interim de Noruega, acompañado por el Sr. Lars Grimelund Kjelsen, Secretario, y el señor Nils Anton Jorgensen, Agregado; Su Señoría César Gorri, Encargado de Negocios ad-interim de Uruguay; Su Señoría Francisco González Guerrero, Encargado de Negocios ad-interim de México, acompañado por el Sr. Roberto Martínez Farias, Secretario, y Sr. Ernesto Aguirre, Encargado de los Negocios de la Argentina, acompañado por el Sr. Lucas A. Córdoba, Canciller.

Las últimas ofrendas florales

Las últimas ofrendas florales, recibidas en la mañana de ayer, para sumarlas a la interminable lista anterior, fueron:

Jefe de la Marina de Guerra Constitucional, Fernando Sirgo, Secretario de Educación y señora; Jardín Alkázar, Cuerpo de Ingenieros, La Sexta Estación de Policía, mueblería «El Leader»; niños del Preventorio Martí, colegio «La Inmaculada», Estación de Radio de la Policía Nacional, Auto Club de Cuba, doctor Alfredo Zayas, Casino Español de la Habana, Rotary Club de la Habana, Compañía Lechera de Cuba, S. A.; Asociación de Vendedores del Comercio, La Gran Logia de la Isla de Cuba, Secretaría de la Presidencia, Coronel Angel A. González y señora, Asociaciones de la prensa de Cuba, «Celestino Joaristi y Co.» Ramón Ochoa, Representante a la Cámara; Secretaría del Trabajo, Secretaría de Comunicaciones, Comisión del Servicio Civil, Escuela de Bellas Artes San Alejandro, la Revista Selecta, Herminio Díaz Iglesias y familia, Consejo Nacional de Tuberculosis, Renta de Lotería Nacional, el Personal de la 13 Estación, Alcalde de Regla, la 14 Estación de Policía Nacional, la Casa Bacardí, el Club de los Leones, His Majestic Ship «York», Prohias y Montoto, Hora Liberal Independiente; Jesús López Algarra, el Jefe, Oficiales, Clases y Soldados Distrito Naval Miguel A. Hernández; General Rafael Montalvo, Personal de la 7a. Estación Policía Nacional, A. Filo de Mercedes, el Club de la Reserva Militar Regimiento número 5, «Martí»; la Sociedad de empleados, dependientes, trabajadores, jornaleros muelles Santa Clara; Teniente Xuela, Ninón García Roque y Martínez; Periódico «El País», los Consejeros del Ayuntamiento de Marianao, Regimiento número 8, «Ríus Rivera»; Alcalde y Ayuntamiento de Santa Clara, Jefe, Oficiales y Alistados del Hospital General Ejército, el Club de Alistados del Regimiento número 2, «Agramonte»; Buró de Prensa y Radio del Ejército, A mi sobrino, de Virgilio; Standard Oil Company, Corporation Nacional de Turismo, A Felucho, de Mario e Idilio; Regimiento número 4 «Plácido»; Jefe, Oficiales, Clases y Soldados escuadrón 20 de la Rural; Club de Oficiales Regimiento número 2, «Agramonte»; División 4 de la Policía Nacional, Academia de la División Central de la Policía Nacional, el Coronel Amiell, Secretario de Gobernación; Novena Estación de la Policía Nacional, Secretaría de Agricultura, el personal del Cuerpo de Aviación Naval, Ramón Vasconcelos y familia, a Lugo Viña; los empleados del Senado, a Lugo Viña; los empleados del Senado, al sub-teniente Pedro Castillo; los empleados del Senado, a los héroes del ideal Pan-Americano; Larrea, Casado y Ledón; Alfredo Bolet, Unión Club, Mariana de la Torre e hijo, las niñas del Asilo Menocal, Cuerpo de Bomberos de la Habana, el Departamento de Seguridad de la Habana, Enrique Ruiz Williams, Secretario de Obras Públicas; Francisco Gattoro, Hospital Nacional «General Calixto García»; Empleados y obreros del Central Santa Amalia, Henry Senior, Empleados y obreros del Central Limones, Club Motociclista de Cuba, Escuela Técnica Industrial «Enrique José Varona»; Clínica Hospital «Cuatro de Septiembre», Camilo y Alberto Armand, Cuerpo de Bomberos de la Habana, Asociación de Colonos de Cuba, Ayuntamiento de San Antonio de los Baños, Colegio Institución del Hogar, La Escuela del Hogar, Jorge Rivas, el Tribunal Superior de la Jurisdicción de Guerra, Junta Central de Salud y Maternidad, Consulado de Cuba en Coruña, Escuela «San Alejandro», el Diario del Aire El Litigo, la Comunidad de las Hermanitas del Asilo San Vicente Paúl, y Gobierno del Brasil.

Unos aviones evolucionan alrededor del Capitolio

Durante las últimas horas, cuatro aviones estuvieron evolucionando constantemente alrededor de la cúpula del Capitolio Nacional.

Tres en formación de escuadrilla y uno separado.

Cuando dichos aviones se marchaban para tomar combustible, eran sustituídos por otros, de manera que el ronronear de dichas hélices era a manera de un recuerdo constante de lo que fué la escuadrilla gloriosa del vuelo Pro Faro de Colón.

Se sacan los sarcófagos del Capitolio

A las dos y media de la tarde fueron sacados los siete sarcófagos de los héroes de Cali del Capitolio Nacional, con objeto de llevar a cabo la ceremonia de imponerles la Gran Cruz de Honor.

Resultó un momento impresionante cuando se procedió a descubrirlos y a descenderlos, uno por uno, en una caravana de platas relucientes, por la gran escalinata del Palacio del Congreso, para situarlos en la espaciosa Avenida del Prado, donde se llevó a cabo la vistosa ceremonia.

Frente al Capitolio

Desde las diez de la mañana acudieron a las amplias aceras que dan al frente del Capitolio Nacional, grupos de personas que fueron nutriéndose a medida que las horas pasaban. Ya a las doce del día, a pesar del sol inclemente, miles y miles de curiosos esperaban en silencio, la hora del sepelio, que, según se había anunciado, iba a efectuarse a las tres de la tarde.

Las Avenidas del itnerario

Una hora antes de que se efectuara la ceremonia de la imposición de la Orden de Honor a los siete caballeros del ideal panamericano, el repórter hizo un recorrido por las rúas señaladas para el paso del entierro.

La gran avenida del Capitolio, todo Prado, Malecón, el Parque de Maceo inclusive, la de Marina, y la calle 23, en el Vedado, se hallaban totalmente abarrotadas de un público a la vez curioso y respetuoso. Los balcones y las azoteas estaban atestados de personas y en la mayoría de los mismos aparecían banderas cubanas encresponadas y a media asta. En muchos balcones piadosas damas tenían preparadas flores y guirnaldas para lanzarlas a los féretros cuando pasaran.

Miembros de la Policía, formando un cordón interminable, guardaban el orden, y otros, montando raudas motocicletas, trasmitían las órdenes que sus jefes les comunicaban.

En la escalinata del Capitolio

Toda la escalinata del Capitolio Nacional estaba invadido de público. Fotógrafos, «cameramen» y periodistas se habían apostado allí para cumplir con su misión informativa.

Abajo, en el primer descanso o «islita» que da acceso a la gran escalinata de nuestro más suntuoso edificio, se hallaban, enfilados, siete túmulos funerarios cubiertos por paños negros con filos de oro. En estos túmulos poco después iban a ser colocados los sarcófagos de las siete víctimas, que hoy llora Cuba entera, para ser condecorados por las manos del Honorable señor Presidente de la República.

Formando guardia, se encontraban a los lados de la gran alfombra de recepciones de la escalinata, setenta policías.

Comienzan a situarse las fuerzas

Frente al Capitolio comenzaron a situarse las fuerzas del Ejército y de la Marina, así como de la Policía y Bomberos Municipales, que iban a rendir homenaje a los caídos. Mandaba esta Brigada Mixta el Coronel Auxiliar, Cuartel Maestre General, Manuel López Migoya.

Descienden los féretros

A las dos y media en punto de la tarde fueron descendidos por la escalinata los siete féretros de los aviadores y del periodista fallecidos trágicamente.

El primero, llevado en hombros de marinos, fué el féretro del Capitán Antonio Menéndez Peláez, el héroe del viaje a España. Le siguieron el del capitán Jiménez, Alum, el del periodista Ruy de Lugo Viña, nombrado, después de muerto, Teniente del Ejército; el del Capitán Risech y el de los Segundos Tenientes Naranjo, Castillo y Medina.

Colocados en los túmulos

A las dos y cuarenta y cinco los féretros se habían colocado ya en los túmulos funerarios.

Fué entonces cuando por la escalinata descendió el cortejo fúnebre, que presidía el Jefe del Estado, Dr. Federico Laredo Bru, llevado del brazo por el Coronel Fulgencio Batista, Jefe del Ejército y acompañado también por el Coronel Angel A. González, Jefe de la Marina de Guerra.

El Conde del Rivero ex Presidente de la Sociedad Colombista Panamericana y Ministro Plenipotenciario y Enviado Extraordinario de Cuba en Austria y la Santa Sede, acompañó al Presidente de la República y a los Jefes del Ejército y la Marina desde el Capitolio hasta que éstos tomaron sus vehículos para seguir el cortejo.

Detrás venían todos los Secretarios del Despacho, figurando en primer lugar el General Rafael Montalvo, en su calidad de Secretario de Defensa Nacional; el Presidente del Senado, doctor Guillermo Alonso Pujol; el Presidente de la Cámara de Representantes, doctor Pedro Martínez Fraga; el Presidente del Tribunal Supremo de Justicia, doctor Juan Federico Edelman; el doctor Max Henríquez Ureña, Embajador Extraordinario de la República Dominicana con todos los miembros de la Legación y de la Misión Militar dominicana que ese país envió a Cuba para que asistiera al sepelio; los miembros del Senado y de la Cámara, en pleno los más destacados funcionarios del Gobierno; el Cuerpo Diplomático y Consular acreditado en esta capital; los componentes de la Sociedad Colombista de Cuba; el Gobernador de la provincia y el alcalde de la Habana; oficiales y clases, francos de servicio de las Fuerzas Armadas de la República, representantes de la prensa de la Habana y del interior de la Isla; el Clero, presente en su máxima figura: Monseñor Caruana, Nuncio Apostólico de S. S.; representaciones de todos los Colegios de la capital, religiosos y laicos; en su integridad el Protocolo de la Secretaría de Estado, con su jefe nato al frente, el Subsecretario doctor Miguel Angel de la Campa, civiles que ostentaban la representación de instituciones, sociedades, corporaciones, en fin multitud de personas en quienes delegaron las clases vivas de la nación.

Imposición de las condecoraciones

Los féretros fueron situados de izquierda a derecha, según se mire al Capitolio desde su frente, en el siguiente orden: Menéndez Peláez, Jiménez Alum, Ruy de Lugo Viña, Risech, Naranjo, Medina y Castillo.

Sobre los féretros fueron colocadas las gorras y el sable de los infortunados Caballeros del Aire y dobladas sendas banderas cubanas.

Fué entonces cuando ante un silencio profundo que hizo la muchedumbre, la Banda de Música Municipal, colocada en uno de los costados de la escalinata del Capitolio, dejó oir las notas vibrantes y marciales del Himno Nacional, que todos los presentes escucharon devotamente, destocados los civiles y la mano en la visera los militares. Las fuerzas alineadas frente a los féretros presentaron armas a una voz de mando del Coronel López Migoya.

Frente a los féretros, destacándose del resto de la comitiva, se colocaron el Presidente de la República y los Jefes del Ejército y la Marina Constitucional.

Se lee la orden general

Terminado el Himno, el Coronel Auxiliar Julio Velasco, Ayudante General del Ejército, se acercó leyendo con voz segura, íntegramente, la Orden General, que por autorización del señor Presidente de la República, autoriza para condecorar a los caídos de Cali.

Esta orden, en su Artículo 431 dice lo siguiente:

«Al militar que muera con honor en acción de guerra o en circunstancias en las que concurran valor extraordinario, abnegación o sacrificio, le será concedida etc etc.

La Cruz de Honor impuesta por el Presidente

El Presidente de la República, el Coronel Batista y el Coronel González se adelantaron y poniéndose frente a los féretros, dando la espalda a la Avenida, el Jefe del Estado, fué prendiendo en las banderas colocadas sobre los ataúdes la medalla de la Cruz de Honor, la más preciada de todas las condecoraciones de las Fuerzas Armadas nacionales, pasando de izquierda a derecha, quedando condecorados uno por uno los ataúdes.

En el público no se oía una voz ni un murmullo, sobrecogido por esa ceremonia imponente, no realizada en Cuba anteriormente. Una marcha fúnebre tocada por la Banda del Municipio, ahondó más en el carácter de tristeza y solemnidad del acto.

Se inicia el cortejo fúnebre

A las tres de la tarde, rendidos los honores a las víctimas de la aviación, y después de haber sido colocados los ataúdes en los armones y de haber sido cubiertos aquéllos por la bandera nacional, se inició el cortejo a paso lento, mientras el Presidente y los coroneles Batista y González, permanecen junto a los féretros.

Iniciaron la marcha dos filas de motocicletas, siguiéndoles un pelotón de sargentos del Ejército y otro de sargentos de la Marina, a cuyos frentes iban cuatro comandantes de las citadas fuerzas. A la cabeza tres banderas: la de la patria, la verde del regimiento y la del 4 de Septiembre. En todas largos crespones de luto.

La Policía Nacional

Al sepelio concurrió un batallón de la Policía Nacional, al mando del Comandante Juan Serra. Estaba compuesto por tres compañías comandadas por los capitanes Francisco Pérez, Teodoro E. López y Leandro Rodríguez, con sus ayudantes los Tenientes Armando Gómez, Cristóbal Diéguez, Alfredo Mendiola, Pablo Martínez y Raúl Roque Sosa. Ayudantes del Comandante Serra, fueron designados los tenientes Román Gómez y Abelardo Caro. También concurrió la banda del Cuerpo, con su director al frente, el Teniente Braga.

La marcialidad con que desfiló el batallón de la Policía Nacional fué comentada complacidamente por el público.

Los abanderados de la Policía conducen también tres enseñas: la de Cuba, la del «4 de Septiembre» y la azul del Cuerpo.

El carro-escalera de los Bomberos de la Habana conducía el inmenso manto de flores de la Sociedad Colombista. El desfile prosigue con la conducción de las ofrendas florales. Son más de cien vehículos. En tanto la Banda del Cuartel General desfila en sentido inverso ejecutando las notas del «Cuatro de Septiembre».

Desfiló un piquete de marinos del crucero británico «York», uniformados de blanco. Los brazos se mueven en cadencia. Los rostros blancos y rojos tornados hacia los sarcófagos en saludo marcial, en ofrenda de Albión, reina de los mares, a los héroes cubanos. El Jefe llevó el sable vertical, paralelo al cuerpo, presentándolo, fijo, durante todo el trayecto. Sigue la banda de la Marina. Nuevas fuerzas de Marina desfilan viniendo desde el Parque Central. Los sables se inclinan al pasar junto a los féretros.

Luego desfilaron las fuerzas del Ejército con su banda al frente. Los sables de los altos oficiales se inclinan hacia el suelo.

Le seguía la Banda de Artillería de La Cabaña; el Regimiento Sexto «4 de Septiembre»; la Banda de la Policía Nacional; un Batallón integrado por miembros de la División Central de la Policía; la Banda de Bomberos y todos los miembros de ese Cuerpo, francos de servicio; la Colonia china de la Habana, que llevaba una nutrida representación; el material de incendios, con su gran carro escalera y tres bombas, repletas de coronas de frescas flores, y cerca de cien carros de coronas que iban atestadas de ofrendas.

Detrás iban los siete armones, portando los restos de las víctimas que hoy venera la nación. En todo el recorrido los hombres se descubrían reverentes, muchas mujeres lloraban y el público en su totalidad, estaba hondamente emocionado. Desde algunos balcones, caritativas y cristianas damas lanzaron flores al paso del fúnebre cortejo y durante todo el trayecto el silencio, podemos decirlo así, se sentía, pesado y profundo.

A continuación de los armones iban los dolientes, parientes cercanos y familiares de las víctimas, acompañando los despojos para ellos tan queridos.

Seguían el Presidente de la República con sus Ayudantes y el Secretario de Estado, doctor Remos; el Coronel Batista y el Coronel González, con el Teniente Coronel Tabernilla y sus Ayudantes; enfermeras portadoras de una gran bandera cubana, y todas aquellas personas de significación gubernativa, militar y social, ya nombradas.

Cerraba el cortejo, una sección de motocicletas, que aislaba al inmenso público del núcleo del entierro.

Dos escuadrillas de aviones

Por encima del Capitolio, volando muy bajo, cruzaban dos escuadrillas de aeroplanos, una del Ejército y otra de la Marina de Guerra, al mando de los Capitanes Ceballos, Orta y del Teniente Novo.

En la mañana de ayer, fueron enviadas a la Ciudad Militar las ofrendas florales y las flores, obsequio del acreditado jardín «El Lirio», para ser lanzadas desde el aire, dedicadas a las heroicas víctimas del vuelo Fro-Faro a Colón.

Más ofrendas florales

Además, fueron ordenadas al jardín «El Lirio», las siguientes ofrendas florales:

Una bandera, simbolizando la insignia de la Sociedad Colombista Panamericana; una bandera, con el distintivo de los Repórters de la Habana; una corona, simbolizando el Faro de Colón, con las banderas cubana y 4 de Septiembre y un aeroplano, de la Secretaría de Comercio; otra del Club de los Leones de la Habana, con el distintivo de esta sociedad; y otras más de las Secretarías de Comunicaciones y Trabajo, Boy-Scouts Cubanos, Escuela de «San Alejandro» y otra del Colegio «La Inmaculada», Comisión del Servicio Civil; Sección de Caballería de la Policía Nacional, Revista «Selecta» y otras muchas.

Entre las innumerables ofrendas dedicadas a las víctimas de Cali, destacábase una hermosa corona con la siguiente dedicatoria: «A las víctimas de Cali», de la Funeraria Caballero, que quiso así sumarse al homenaje del pueblo cubano a los caballeros del aire.

Fuerzas que acudieron al sepelio

Las fuerzas que acudieron al entierro estaban integradas por una Brigada Mixta, actuando de oficial revistador, el Coronel López Migoya. Integraban la Plana Mayor el Teniente Coronel Ignacio Galíndez; el Capitán Ayudante Angel González y Alonso; el Capitán Pagador Rogelio Gorrín Piloto; el Capitán Cuartel Maestre, Jesús L. S. García Fiallo, y el Primer Teniente Auditor, Francisco J. de Arce Arauz.

El Batallón No. 1 de Infantería y su Plana Mayor, integrada por el Comandante Otalio Sosa Llanes, y dos Primeros Tenientes.

La Primera Compañía, la Segunda y la Tercera, mandadas por su Capitán y dos Primeros Tenientes respectivos.

El Batallón No. 3 de Infantería y su Plana Mayor, integrado por el Comandante Manuel Pérez Alvarez, y dos Primeros Tenientes.

La Primera, Segunda y Tercera Compañías, con sus corrrespondientes Capitanes y Tenientes.

El Batallón No. 4 de Infantería, integrado por el Comandante Manuel Alvarez Margolles, dos Primeros Tenientes y la Primera Compañía, Segunda y Tercera, con su Captián y sus Primeros y Segundos Tenientes respectivos.

Fuerzas de la Marina

Un Regimiento y su Jefe el Tte. Coronel de Infantería de Marina Regino Pérez Girady, M. N., con su Plana Mayor y tres Sargentos Abanderados con sus Escoltas.

La Banda de Música del Estado Mayor General de la Marina de Guerra Constitucional.

El Primer Batallón y su Jefe el Comandante de Infantería de Marina, Antonio Morales Benítez, M. N., con su Plana Mayor y tres Compañías.

El Segundo Batallón con su Jefe el Comandante Maquinista, José Rodríguez Calderón, M. N., su Plana Mayor y tres Compañías.

Honores póstumos

Fuerzas de Artillería del Regimiento de La Cabaña, por orden de su jefe, el Teniente Coronel Tabernilla y Dolz, acudieron al Cementerio rindiendo, con descargas cerradas de artillería, honores a las víctimas, a medida que iban siendo colocados en las bóvedas del Panteón de las Fuerzas Armadas.

Primero un corneta de órdenes tocó silencio y después, con siete intervalos, las descargas atronaron el silencio solemne del Cementerio.

Inmediatamente después que los siete cubanos descansaban en tierra cubana, los oradores ya designados por el Protocolo, hicieron uso de la palabra, cerrando con broche de platino y diamante, Max Henríquez Ureña, en todo momento oportuno, talentoso y consciente.

Los discursos

Una vez que recibieron cristiana sepultura los restos de los infortunados tripulantes de los aviones colombistas, hizo uso de la palabra, en primer término, el Secretario de Estado, doctor Juan J. Remos.

El Canciller Remos

En medio de un silencio emocionante, empieza a hablar el doctor Juan J. Remos, Canciller de la República, en nombre del Gobierno y de los familiares de las víctimas.

La pieza oratoria del Secretario de Estado, como todas las suyas, rebosa emoción y brillantez. He aquí la versión taquigráfica de este discurso que vivirá grabado eternamente en el corazón del pueblo de Cuba.

«Señores:

Ya descansan en tierra cubana, tierra a la que tanto amaron y tan lealmente sirvieron hasta sacrificar sus propias vidas por ella, por su honor y por su gloria, los intrépidos aviadores del Ejército y la Marina, y el brillante periodista de crónicas imborrables.

Ya descansan en tierra cubana, y acaso no fuera mi palabra la más dolida, la más hondamente emocionada, la que en este instante —que requiere serenidad y control— debiera hacer sobre estas losas el responso de los mártires.

Ante el inmenso dolor del pueblo de Cuba, exteriorizado desde que llegó a nosotros la noticia de la tragedia del Cauca, oprimiendo las almas y sumiendo en un mar de confusiones el pensamiento; ante esta demostración incomparable de la sensibilidad del alma cubana, recogida y devota al paso imponente de estos restos, que es lo único que nos queda de un esfuerzo de amor y de concordia, de compenetración y acercamiento entre los pueblos hermanos; ante toda esta grandeza, sólo la palabra genial debía levantarse aquí, para que, hombro con hombro, con el espíritu del sentimiento nacional, fuera digna de este excepcional tributo en que la Patria de rodillas, trémula de emoción, recibe a los hijos que enviara en misión especial de buena voluntad, llevando por tierras americanas la estrella y la paloma que cantara Martí, y que la desventura, desgraciadamente, los devuelve en tristes despojos de una hecatombe horrible que hará época en los fastos de la historia.

Pero el Gobierno de la República y no sólo el Gobierno de la República, sino todos los que sienten con rigor de esta desdicha, el Ejército Constitucional, la Marina de Guerra Constitucional, los atribulados familiares de los desaparecidos, la Sociedad Colombista y la prensa, desean hacer constar al noble pueblo de Cuba, a las naciones extranjeras que tan unidas han estado a nosotros en estos días de aflicción, y principalmente, a las Repúblicas de Colombia y de Santo Domingo, que se han hecho representar especialmente en estos funerales, y al Congreso de la Nación, que tan alta prueba ha dado de su hondo sentimiento patriótico y humano; el Gobierno de la República —repito—quiere expresar a todos su reconocimiento intenso, y por eso el Secretario de Estado, en nombre del Honorable señor Presidente de la República, e interpretando todos esos sentimientos, así lo hace constar en este instante, lamentando profundamente que aquella palabra genial a que aludía no sea la suya, para que pueda fuera a traducir fielmente, con la fidelidad que sólo puede alcanzar la verdadera elocuencia, la gratitud de todos los que, por una causa o por otra, sienten como suya esta honda y muy íntima esta pena cruenta, este dolor inmenso, el horror inolvidable de este desastre.

Pueblo de La Habana: exactamente un día como hoy—18 de enero—, hace mucho más de un siglo, según las crónicas de esta ciudad, fueron trasladados de la Catedral de San Domingo a la Catedral de La Habana, los restos de Cristóbal Colón, con este motivo se movilizó la población, y uno de los más grandes oradores sagrados de Cuba, el prelado Caballero, aludió con la brillante imaginativa de su verbo espléndido a aquellos navegantes que acompañaron a Colón, a sus murmuraciones, a su falta de fe, a su desesperancia de ideal, haciendo aciaga y tormentosa la travesía del ilustre navegante que buscó el Este navegando hacia el Oeste para descubrir un nuevo mundo. Y pienso y, señores, he aquí cómo al cabo de una centuria larga—¡quién habría de decir entonces!—esta misma ciudad de San Cristóbal de La Habana, que dió su seno paz a los restos del G

La acción nipona en Oriente no afecta a Estados Unidos

Intereses norteamericanos son cuantiosos en el Japón que en la China.—Las Filipinas se dan un campo propicio a la expansión japonesa.—El aspecto material

Por Owen L. Scott

WASHINGTON, enero 9 de 1938.—Ciertos aspectos de la política norteamericana en el Extremo Oriente siguen suscitando el interés de los círculos oficiales en la Unión y que tendrán, de no amparano, que ser objeto de medidas definitivas. Por el momento cabe señalar que una encuesta reciente entre los senadores y figuras más influyentes ha revelado una inclinación sorprendente hacia la evacuación de todas las tropas norteamericanas destacadas en China. Como es sabido, ambas cámaras del Congreso se han pronunciado por la independencia inmediata de Filipinas dentro de pocos meses y el presidente ha notado con satisfacción que el pueblo norteamericano observó una actitud sumamente moderada con respecto al incidente del cañonero «Panay» y otras japoneses.

No obstante, quedan varias cuestiones por resolver. Entre ellas se destacan las siguientes:

¿Es de interés primordial para los Estados Unidos intentar detener el avance japonés en la China? ¿Son idénticos los intereses norteamericanos como los de otras naciones para que Washington tome la iniciativa en esta materia? ¿Qué se hizo de la propuesta «cuarentena al Japón? ¿Hay alguna razón que permita esperar un cambio de actitud norteamericana con respecto a Filipinas?

Lo que es que los norteamericanos han sido un papel importante en el mundo de abrir las puertas de la China y del Japón al intercambio mundial. Los antepasados del mismo Presidente Roosevelt figuraron como precursores del acercamiento comercial chino-occidental; y por espacio de ochenta años los Estados Unidos han vigilado las aguas del Yang-tze) con sus cañoneros y contribuido con sus fuerzas navales a la vigilancia en tierra, en los mencionados puertos.

Comercio reducido

Sin embargo, al cabo de todos esos años, a pesar de los esfuerzos realizados por intensificar el intercambio, las cifras oficiales revelan que las exportaciones norteamericanas a China no pasan de un promedio de unos cien millones de dólares anuales: parte de un acorazado de primera categoría. En 1937, por ejemplo, las exportaciones correspondientes a los diez primeros meses ascendieron a 45.824.000 dólares, mientras que el importado de la China sumaba 1.083.000. Las inversiones norteamericanas en el ex-Celeste Imperio, en su mayoría destinadas al petróleo y a las misiones, ascienden a unos 150 millones de dólares Hay menos de 4.000 norteamericanos en la China (sin contar las fuerzas militares), y una parte de ellos ha abandonado el país al comienzo de las hostilidades actuales.

Todo esto significa que a despecho de las declamaciones relativas a la «puerta abierta», de los años 20 y del cebo imaginario del mercado que ofrecería una población de 400 millones de chinos para la industria de la Unión, la «penetración» estadounidense ha sido relativamente superficial.

La China no es, entonces, el ejemplo propicio que se había creído. Las Filipinas el motivo que justifique importantes compromisos norteamericanos en Extremo Oriente? Los Estados Unidos han resuelto dar a las Filipinas su independencia en 1946. En el Congreso de Washington no se advierte ninguna tendencia a cambiar ese estado de cosas. Transcurrido el año 1946, la opinión norteamericana no se sentiría inclinada a defender al archipiélago. En cuanto al ejército de la Unión, sus jefes estiman que sería difícil defender a Filipinas, todavía que están a 7.000 millas de distancia y muy cercanas al Japón.

Recursos filipinos

Apenas ha regresado a Washington una comisión encargada de estudiar la posibilidad de que Filipinas, con éxito la distancia que separa de la independencia total en el terreno económico.

La misión juzga que el archipiélago, con amplios recursos naturales, es susceptibles de ser explotados, a la condición de que se emplee el elemento humano necesario. Algunos de los miembros de la misión afirman que las islas pueden no solamente sostener a su actual sino también a 15 millones de inmigrantes japoneses, dedicados a la agricultura en pequeña escala. Como campo de inversiones para los peritos norteamericanos, las Filipinas ofrecería al capital una oportunidad mucho más amplia que la China ha demostrado hasta la fecha.

Para los Estados Unidos, empero, la reciprocidad no existiría. Los productos filipinos compiten con los norteamericanos. Para proteger a los agricultores nacionales, los Estados Unidos han impuesto cuotas de importación al azúcar y al aceite de coco filipinos; el producto de estas tasas impositivas ascienden a millones de dólares al año y se devuelve luego al Erario filipino.

La exportación total de productos norteamericanos con destino a las Islas asciende a unos 100 millones de dólares anuales, de los cuales unos 15 millones son ganancia neta. Por otra parte Washington invierte millones en el sostén de la guarnición militar del archipiélago, sin contar de haber invertido 100 millones de dólares en fortificaciones, sin contar otros muchos millones que cuesta el mantenimiento de una cuadra capaz de su defensa.

Intereses europeos

Pero que allí tampoco parece razón alguna que lleve a los Estados Unidos a comprometerse en asuntos de Extremo Oriente.

Es distinto el caso en cuanto se refiere a la Gran Bretaña, Francia y Holanda, que tienen inversiones invertidas en esa región, ninguna de las cuales detiene la mínima intención de dejar esos intereses.

Los japoneses han echado fuertes miradas a la China meridional, y no ven con buenos ojos la consolidación del poder japonés en la zona del Océano Indico, teniendo ya sus preocupaciones con los ingleses en el mar del Norte y los italianos en el Mediterráneo. Empero, los ingleses disponen de pocas fuerzas navales en el Pacífico y todo indica que cuentan con que los Estados Unidos se hagan cargo de los intereses en esas aguas.

Aparte lo anterior, queda la actitud del Japón mismo.

Los japoneses se encuentran en una situación económica. Las pérdidas que cifraban en Manchukuo han visto defraudadas. Las mismas que ha dado esa guerra sido lo que ha llevado al ejército nipón a lanzarse a la conquista de la China. A juzgar por el ejemplo de Manchukuo, esta nueva aventura no resultará tampoco nada provechoso y traerá, por el contrario, nuevas dificultades a la economía japonesa.

Por eso no faltan quienes sostengan que sería la cosa más fácil del mundo que Inglaterra, Francia y los Estados Unidos unieran sus escuadras para reducir al Japón a la impotencia, sin arriesgar mucho más que la pérdida de Filipinas, que, de todas maneras, están ya en camino a la independencia. Esto, dicen los partidarios de tal proyecto, podría conseguirse interceptando las rutas marítimas del Pacífico a suficiente distancia del Japón para que toda acción naval resultara aventurada para este país.

Efectos contrarios

Pero aquí, otra vez, se impone un análisis de los hechos.

El Japón es uno de los mejores clientes de los Estados Unidos. Los japoneses compran todos los años un promedio de 300 millones de dólares de artículos norteamericanos y venden a la Unión, en cambio, unos 200 millones anuales. Además, ambos comercios de exportación se complementan mutuamente: la Unión compra seda japonesa y el Japón compra algodón y metales norteamericanos. No hay conflicto de intereses.

Un bloqueo que diera término a este intercambio tendría serias consecuencias en los dos países.

Con todo eso, cuando un país como los Estados Unidos es objeto de una afrenta premeditada como la ocurrida hace poco, no puede ofrecer la otra mejilla para que le den otra bofetada, ni hacer cálculos de lo que le costaría tomar las medidas necesarias para que la nueva afrenta no se produzca. Lo que sucede es que los Estados Unidos se ven frente a la situación de Extremo Oriente justamente en momentos en que tenía a estudio medidas conducentes a su retiro gradual de esa zona. Y las otras potencias, cuyos intereses creados son muy superiores a los norteamericanos, se sienten inclinadas a dejar que Washington saque las castañas del fuego.

(Derechos reservados para el DIARIO DE LA MARINA por American Newspaper Alliance).

SERA CELEBRADA HOY UNA SESION SOLEMNE EN HONOR DE JOSE VARELA ZEQUEIRA

El Aula Magna de la Universidad de La Habana vestirá hoy, miércoles, sus mejores galas, para celebrar una sesión solemne en honor del doctor José Valera Zequeira, profesor de la Universidad de La Habna.

Se le ofrece dicho homenaje con motivo de cumplirse el cincuentenario de su graduación y se comenzará el acto a las seis y media de la tarde.

Para el mismo se ha confeccionado un excelente programa.

Lo abrirá el ingeniero José Manuel Cadenas, Rector de la Universidad de La Habana.

Harán uso de la palabra el decano de la Escuela de Medicina, doctor Angel Arturo Aballí, el profesor Sergio García Marruz y el propio Valera Zequeira.

A este último se le entregará una placa conmemorativa.

Invitan para el acto el Rector de la Universidad, ingeniero José Manuel Cadenas; el decano de Medicina, doctor Aballí, y el presidente del Séptimo Congreso Médico Panamericano, doctor Alberto Inclán.

Será requisito asistir de frac o smocking.

El acto terminará a las ocho y media de la noche.

ARROLLADO

Rogelio Benítez Ayón, de 30 años, vecino de Manrique 35, fué asistido en el Primer Centro de socorro de lesiones menos graves diseminadas por el cuerpo, que sufrió al ser arrollado en Neptuno e Industria por el auto 30.689, que manejaba Eduardo Solórzano, vecino de Animas 136. El hecho se estima casual.

PREPARACION DE WAMPOLE

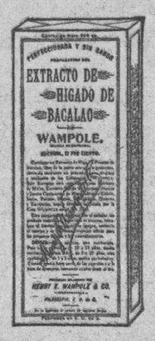

Un tónico de sabor agradable, de un valor medicinal positivo en el tratamiento de la anemia, debilidad, fatiga, raquitismo y falta de apetito. Produce también magníficos resultados en casos de convalecencia.

AGRADABLE AL PALADAR

EN DOS TAMAÑOS — GRANDE Y PEQUEÑO

1421

CIENTOS DE MILES DE PERSONAS...

(Continuación de la Pág. DIEZ)

Viña, inscripto en las filas del Ejército como honor a su recuerdo, cuando ya habían salvado las mallas de la muerte; condecorados todos, hace pocos momentos, en una ceremonia impresionante en la que la República y las fuerzas armadas les otorgaron las más altas recompensas que pueden otorgarse: la Orden Nacional de Honor y Mérito «Carlos Manuel de Céspedes», y la Cruz de Honor, y en la que la República Dominicana, íntimamente unida a este sentimiento doloroso nuestro, les ha impuesto las insignias de la Orden de Duarte.

Homenaje de la conciencia nacional, recompensa de esa conciencia nacional a los héroes magníficos a quienes no abatió ni la impericia ni la cobardía, sino la suerte artera que tronchó por fuerza de la adversidad tan fecundas vidas en flor, queriendo la casualidad que fuese precisamente la única tierra que, por su nombre, ha tratado, en parte, de salvar esa injusticia hacia Colón, donde se verificara la catástrofe de estos mártires, y que fuera el valle del Cauca, donde se desarrolló la acción de una ficción artística del pasado siglo que hizo llorar a todo un continente y a toda una generación. Suerte lacerante y cruel del Cauca al que la imaginación de Jorge Isaacs otorgó el privilegio de conmover las almas del siglo XIX, y a quien la fantástica realidad—si cabe la paradoja—ha hecho que se convierta en teatro de un acontecimiento que hará conmover y ha conmovido las almas sensibles del presente

¡Capitán Menéndez, que en tu vuelo a Sevilla despertaste la admiración del mundo, y lograste elevar tu nombre al nivel del de Lindbergh! ¡Capitán Menéndez, As de nuestra aviación! ¡Capitán Menéndez, que fuiste nuestro orgullo por tu saber, por tu experiencia, por tu serenidad y por tu grandeza!

¡Capitán Risech...! Mi buen Risech... (un sollozo quiebra en la garganta del Canciller de la República estas palabras) noble y valiente, pundonoroso y leal, aún me parece llevarte a mi lado, gallarda la figura nórdica, respetuoso el ademán, cariñoso, celoso del cariño, de aquel cariño que había germinado en el aula y que se había ensanchado en la vida.

¡Capitán Jiménez, que uniste con tu intrepidez, tu preparación y tu experiencia, que eran raras en tu juventud en flor! ¡Tenientes Castillo, Medina y Naranjo, que secundastéis fielmente y fuisteis eficaces colaboradores de vuestros gloriosos pilotos! ¡Ruy de Lugo Viña, compañero de letras, poeta de doctrina y que en tu «Canto a la Raza» enjuiciaste a los propios pueblos que ahora visitaste, y aún a aquellos que habrías de llegar a visitar, que dejaste el acervo de tu talento artístico y de tu visión, en tus «Ojos de Argos» en cien crónicas; que a ratos fuiste embajador y a ratos fuiste bohemio! ¡Patriotas todos que caísteis en número cabalístico, sirviendoos de sudario los campos de Colombia, que os rindió como primer tributo la guardia de honor de sus montañas; hermanos que descansáis en este panteón, el responso de la patria canta esta vez en los labios del pueblo vuestro heroísmo. El recuerdo de vuestra hazaña, el recuerdo de vuestros nombres quedará en el alma cubana como ejemplo de una abstracción que trató de hacer cuajar en realidad, el ensueño de una ficción, y como ejemplo, como símbolo de cordialidad y amor fraterno, porque no sólo vosotros fuisteis los gestores de este ideal a través de la América, sino que ante vuestros cuerpos destrozados ante el horror de vuestra tragedia, Cuba entera, amigos y adversarios, se unieron todos para llorar, sin diferencias de credos ni de clases, lo que constituía el infortunio inmenso de un pueblo desgarrado.

El doctor Lucilo de la Peña

Seguidamente, y a nombre del Congreso y del pueblo, pronunció una oración fúnebre el Senador doctor Lucilo de la Peña, el texto de la cual pasamos a ofrecer.

«Para hablar ante la tumba de estos hombres hay que hablar muy en hombre, sin retórica ni poética. Hay que remejer los entresijos de la sensibilidad, hay que llenar el vacío del pensamiento con toda la desolación de la tragedia. No es posible la coordinación armoniosa de la frase, ni establecer la postura adecuada en el gesto y en la palabra. Rotas sus vidas, desbaratado el ensueño, deshecha por la realidad implacable la ilusión, es necesario que nos pongamos, al ras de la tierra, en el común denominador de la humanidad entera, que es el dolor que la dignifica y aguijonea, para sentir todo el contacto de la naturaleza ancestral, desde esta tumba Maya que se remonta a la índica tradición de América para enjuiciar este último suceso desde el fondo más oscuro de la historia. Sintamos el descendimiento del cielo por la noche que nos circunda, para que al borrarse todos los rostros y desaparecer las diferencias y no distinguir ni la púrpura de los Prelados ni el color de los uniformes ni la raza de los presentes, sentir en el hondón de las entrañas, la solidaridad suprema del inmenso dolor de la tragedia.

Allá va la palabra. No sabemos cómo; diremos lo que digamos, en un trasunto impreciso, quizás el más acabado comentario: porque si algún sentido puede haber en la magnitud innumerable de la hecatombe, será el decir, que por paradoja flagrante, en sus muertes truncas está la vida entera. Al liquidarse sin logros, es como la vida se realiza. Si verificara su objetivo, si llegara a su destino, si cumpliera su misión, defraudaría su esencia, escamoteándole su mérito a la historia que hoy se desparrama por el mundo con el nombre de Cuba, arropado con amor.

Hay en el perpetuo deambular inacabable de los pueblos, de las razas, de las naciones hacia el más allá, siempre el más allá, sin alcanzarlo nunca, nuestro destino en el mundo, el progreso y la civilización, que ojalá se confundan algún día.

Hablo en nombre del pueblo a cuyo rasero me puse como una premonición emocionada de esta voz que hoy levanto, seguramente, al descender de todas las prerrogativas político-sociales, renunciando la Presidencia del Poder Legislativo, sin que amigos ni adversarios se lo expliquen todavía.

Esta multitud anónima es el reflejo de la fama, es el eco de las posteridad. Brota en estos instantes por la más débil de sus hendiduras, lo que no impide que sea la fuente de aguas vivas de su comentario conmovido. Va a decir por la boca de todos, la más humilde de todas las bocas, cómo se nos escapan el corazón y el aliento y cómo habremos de seguirles a perpetuidad, en el recuerdo, en la resonancia del corazón, en

(Continúa en la Pág. VEINTE)

SOCIEDADES ESPAÑOLAS

DE PROYECTOS DE LEY ENORMEMENTE PERJUDICIALES PROTESTARAN EN UNA ASAMBLEA VARIAS ENTIDADES

Algo inusitado, que ha de superar a todos los cálculos que se hacen, será la gran asamblea que se celebrará el domingo 23 del corriente mes de enero en los salones del Centro Gallego, para adoptar acuerdos en relación con los proyectos de ley que se encuentran sometidos a la consideración de Cámara de Representantes, tales como colegiación médica obligatoria, retiro médico y mutualismo.

La Comisión de Propaganda de la Asamblea que se encuentra formada por tres presidentes de sociedades, no tiene punto de descanso en sus trabajos, para que a la asamblea concurra el mayor número de asociados, para que éstos, a su vez, se conviertan en pregoneros de lo atentatorio que resulta, no ya tan sólo para las sociedades y sus componentes estos proyectos, sino para el pueblo en general.

Un miembro de la Comisión de Propaganda, charlando con los reporters acerca de las múltiples enormidades que contienen los proyectos, nos decía en el de la Caja de Jubilación y Pensión para la clase médica, que no es más que un complemento del proyecto de colegiación, en su artículo 19, al hablarse de los ingresos que han de nutrir el fondo de dicha Caja, hay un apartado que dice: «D).—Del total o precio pagado por certificados médicos excepto aquellos de defunción o que se exijan por los tribunales de Justicia para administrar ésta». Y añadió que este artículo revive, como es natural, aquel famoso certificado médico que tenía un costo de dos pesos y que movió tan rudas protestas por parte del pueblo en general.

Como se ve, cada artículo de los proyectos de ley no constituye más que una franca agresión a todos aquellos que no sean de la clase privilegiada a quienes se trata de favorecer, aun contraviniendo la propia Constitución de la República. Por eso hay que acudir a la asamblea.

PARA LA «VERBENA DIVINA» EXISTE LA ANIMACION MAS INTENSA ENTRE LA JUVENTUD BAILADORA CAPITALINA

Entre la juventud que rinde culto a la diosa de la danza, no se habla más que de la «Verbena Divina», que la noche del jueves 27 del actual, como un anticipo de los festejos que al día siguiente habrán de efectuarse para conmemorar el natalicio del Apóstol de las libertades cubanas, se celebrará con toda fastuosidad en el Centro Gallego.

A la popularidad de que gozan las verbenas del Centro Gallego, hay que añadir la enorme coriosidad por conocer los atractivos y novedades que se vienen anunciando; de ahí que no se hable de otra cosa que del propósito de concurrir a tan singularísimo festival que ha de hacer época en los fastos verbeneros.

Los conjuntos musicales que han de amenizar la «Verbena Divina» no pueden ser más ni mejores, tanto por su popularidad como por su especialización en cada género de baile, pues entre ellos figuran ya como cosa segura los Hermanos Martínez, Antonio María Cruz, La Maravilla del Siglo (con Collazo), Nacional de Piñeiro y el Quinteto de J. Tomé.

BELISARIO Y LA SONORA EN EL «C. CASTELLANO»

Cheo Belén Puig y su orquesta, Belisario López con su conjunto y los septetos Sonora Matancera y Gloria Matancera, son los cuatro conjuntos musicales contratados por los muchachos del Club Hispano Habanero para que amenicen la matinée extraordinaria que celebrarán el próximo domingo, día 23, en los amplios salones del Centro Castellano, Egido número 2.

Estas matinées en el Palacio de los Castellanos siguen siendo el lugar de cita de todos los elementos bailadores.

Este año, como todos los anteriores, celebrarán los muchachos del Hispano Habanero el aniversario del natalicio de Martí con una soberbia matinée bailable en la que actuarán tres conjuntos musicales: Belisario, La Gloria Matancera y la Sonora.

A bailar, el próximo domingo, pues, todos a los salones del Centro Castellano.

EL CARNAVAL COMENZARA EL DIA 30 EN EL CENTRO DEPENDIENTES, CON BAILE

Se aproxima la temporada de carnaval, que comenzará el domingo 30, y la Sección de Recreo y Adorno de la Asociación de Dependientes se prepara a celebrarla organizando una serie de bailes, cuyos programas estarán a cargo de las mejores orquestas de la Habana, figurando entre ellas, la de Belisario López.

Dada la labor de la Sección de Recreo y Adorno, que se empeña en ofrecer en los carnavales de 1938 las fiestas bailables más distinguidas de la temporada, aseguramos desde ahora un triunfo para las fiestas de referencia.

El palacio del Paseo de Martí, y América Arias habilita todos sus salones para los presentes carnavales.

Se bailará pues en todos ellos.

El primer baile de carnaval en Dependientes será el día 30 domingo.

SENCILLAMENTE SOBERBIO RESULTARA EL FESTIVAL PRELUDIOS DE CARNAVAL

Existe verdadera animación entre la gente aficionada al baile por el gran festival «Preludios del Carnaval», que ha de celebrarse en los hermosos jardines de «La Tropical» el próximo día 30.

La comisión de festejos, integrada por elementos duchos en la materia y que saben bien a qué atenerse en esta clase de fiestas, ha organizado una serie de sorpresas y de reales atractivos, que serán del agrado de los asistentes, y podemos asegurar que la concurrencia ha de ser en extremo numerosísima.

Distintas casas comerciales han aportado a este festival valiosos objetos que se sortearán entre las bellas; y «a los feos» también les tocará algo en suerte; aparte de lo que en buena lid obtengan en los concursos de «son» y «danzón», que tendrán efecto ese día ante tribunal competente y autorizado.

Los reputados conjuntos musicales de Antonio María Romeu, Belisario López, Sonora Matancera, Gloria Matancera y Quinteto Barcalés, son los contratados hasta este momento para amenizar el festival «Preludios del Carnaval», en el que los amantes de la danza podrán sentirse satisfechos plenamente, pues sin duda alguna, ese día hará época en la historia de la juventud bailadora habanera.

El pase a los jardines, de las señoritas, será por rigurosa invitación, y los caballeros podrán tomar parte en el acontecimiento mediante la módica cantidad de sesenta centavos, precio de las papeletas.

Repetimos que está asegurado el éxito de este gran baile.

Dr. OVIDIO MIRANDA

Cirujano-Dentista de «Hijas de Galicia» y del «Centro Gallego».
Consultas de 8 A. M. a 10 P. M.
Luz, número 67, esquina a Villegas. Teléfono M-9252.

ACTOS PARA HOY

ASOCIACION DE DEPENDIENTES DEL COMERCIO DE LA HABANA: Junta ordinaria de la directiva, a las ocho y media de al noche, en su palacio de Prado y Trocadero. Para este acto cita el secretario, señor César García Toledo.

NATURALES DEL CONCEJO DE ILLAS: Elecciones generales, a las nueve de la noche, en el local de la Beneficencia Asturiana, sita en Corrales número 2. El secretario, señor J. M. Fernández, ruega la asistencia de los socios, y a la vez advierte que habrá bocaditos y tabacos para todos.

CLUB LUARQUES DE LA HABANA: Junta de la Sección de Propaganda, a las nueve de la noche, en el Centro Asturiano. Cita el señor José Pérez García.

HIJOS DEL AYUNTAMIENTO DE CAPELA: Junta ordinaria de directiva, por la noche, en el Centro Gallego, para la cual cita el secretario señor Carballeira.

DEL «CASINO ESPAÑOL»

Una hermosa velada musical se efectuará el próximo viernes, en el Casino Español de la Habana a las 9:30 p. m.

En los salones del palacio social de Prado y Animas.

Fiesta artística, organizada por la entusiasta Comisión de Cultura, que preside el doctor Oscar Loret de Mola.

En el programa selecto de la velada, se actuarán: La Orquesta Sinfónica del Aire, que dirige el maestro Rodrigo Prats, formada por veinte y cinco notables profesores; la celebrada cantante cubana Esther Borja; Jorge Escudero y sus guitarristas Francés y Torres, y las graciosas Estrellitas del «Radio-Escenario Martí» Mirian Acevedo e Hilda Calvo.

Un conjunto en verdad notabilísimo, que ha de gustar mucho en el Casino.

He aquí el programa de la velada musical del viernes 21.

Primera parte

1.—«Orfeo en el Infierno» (Obertura). Adam-Orquesta Sinfónica del Aire.

2.—Serenata, Lecuona; por Esther Borja.

3.—Romanza Andaluza, (Solo de violín). Sarasate-Raúl Gómez Ankerman.

4.—Lamento Gitano, Greveer; por Mirian Acevedo.

5.—«En un mercado persa»,(Fantasía), Ketelbey, Orquesta Sinfónica.

6.—A. Nostalgia, (Tango), Bianchi B. El día que me quieras: (Tango-canción) Lorenzo. Por Jorge Escudero y sus guitarristas Francés y Torres.

7.—Por corrientes va una conga; Lecuona-Esther Borja.

8.—En la campiña cubana, (Pouporrit) Prats; Orquesta Sinfónica del Aire.

Segunda parte

1.—Una fiesta en Aranjuez, (Fantasía), Sudermann: Orquesta Sinfónica del Aire.

2.—Los ojos de mi moza, (Jota). Caraccio: Jorge Escudero y sus guitarristas Francés y Torres.

3.—Polka de concierto, (Solo de flautín), por Roberto Ondina.

4.—Mi jaca, (Paso-doble), Eritaña; Hilda Calvo.

5.—Ahora eres mía, Lecuona: por Esther Borja.

6.—Luna de arrabal, (Tango); Jorge Escudero y sus guitarristas Francés y Torres.

7.—Melodía y ritmo: (Poupurrit de aires cubanos), Prats: Orquesta Sinfónica del Aire.

Reina mucha animación para esta fiesta musical entre los señores socios del Casino Español y sus familias, lo cual hace augurar a la misma un éxito brillante.

FIESTAS PROXIMAS

CLUB DEPORTIVO DEL CERRO: Magnífico baile, el domingo por la noche, en sus salones de Cerro 549, al lado del Club de Ferreteros, amenizado por Cheo Belén Puig y la Gloria Matancera.

CLUB ESPAÑOL DE ALMENDARES: Magna verbena, el 27, en sus amplios salones de 17 esquina a 6, amenizada por Belisario López y la Sonora Matancera. Damas, por invitación; caballeros, 40 centavos.

CASINO ESPAÑOL: Hermosa velada musical, el día 21, a las nueve de la noche, en su palacete de Prado y Animas.

CLUB HISPANO HABANERO: Brillante matinée, el domingo, desde las 2 a 7 en el Centro Castellano, de Egido y Dragones, amenizada por Belisario, Sonora y Gloria Matancera.

LICEO DE MEDINA: Magnífico baile, el domingo por la noche, en sus amplios salones de calle 23 esquina a D, Vedado, amenizada por la gran orquesta de Emilio Parada.

CLUB «NUEVO CONTINENTAL»: Gran baile inaugural el día 22, por la noche, en Belascoaín número 100, altos, amenizado por Raúl Valdespí y la Sonora Matancera. En ese acto serán entregados los diplomas a varios socios.

SERVICIO OPERATORIO DE GRAN TRASCENDENCIA EN EL SANATORIO COVADONGA

Entre los muchos servicios que presta la Casa de salud «Covadonga» a los asociados del Centro Asturiano se destacan por su importancia las atenciones quirúrgicas. La cirugía ha cobrado un notable impulso con sus radicales métodos curativos.

El promedio operatorio de la casa de salud «Covadonga» es bastante crecido, obteniendo visibles resultados satisfactorios. El viernes pasado, por ejemplo, se efectuaron ocho operaciones, distribuídas en la siguiente forma: 5 apendicitis, 1 hernia inguinal y 2 intervenciones ginecológicas.

Este servicio y los maravillosos de laboratorio, Rayos X y demás, rinden fecundos resultados en la curación de los asociados que acuden a la casa de salud «Covadonga» en demanda de tratamiento para sus dolencias. Luego el cuidado constante de que los equipos todos respondan a las mejoras constantes en ellos introducidas, como lo es el notable equipo de Terapia Profunda, Maximar; la atención meticulosa de todo el personal colaborador de los especialistas; las mejoras que en el orden material de acondicionamiento perfecto de los pabellones se vienen realizando; la dotación espléndida de que gozan los servicios todos; en fin, la suma de tanto interés para beneficio de los asociados, obligan a la satisfacción general de los mismos, lo que habla bien alto del auge a que propende constantemente el Centro Asturiano en sus listas sociales.

U. PROGRESISTA GALLEGA Y SU ASAMBLEA GENERAL

Numerosos afiliados de «Unión Progresista Gallega» habrán de asistir a la junta general reglamentaria convocada para las ocho y media de la noche del próximo viernes, día 21 del corriente mes, en Prado 115, altos, en la cual, entre otros importantes asuntos, se tratará de la concentración de socios que las sociedades con sanatorio celebrarán el día 23 en el Centro Gallego.

La junta general de Unión Progresista Gallega, como organismo supremo del partido que preside el señor Jesús Pérez Cabo, acordará si estima conveniente que los afiliados asistan a dicha concentración.

OCUPADAS 58 ONZAS DE MARIGUANA EN CASA DE UN HABITUAL VENDEDOR

Los agentes de la Policía Judicial A. Sardiñas y G. David, cumpliendo órdenes de su Jefe, señor Estévez Maymir, arrestaron anoche a Horbein Fonte Dávila, vecino de Someruelos número 8.

Al practicársele un registro, le ocuparon cinco paquetes conteniendo mariguana.

Fonte, primeramente negó su domicilio, hasta que los citados agentes lograron conocer dónde residía.

Hasta allí fueron los policías y llevaron a cabo un registro, ocupando en un baúl cincuenta y tres paquetes de mariguana, de a onza cada uno.

El detenido será presentado en la mañana de hoy ante el Juez de Instrucción de la Sección Segunda.

UNA SEÑORA Y UNA NIÑA ARROLLADAS POR UN CICLISTA

En el primer centro de socorro fueron asistidas ayer tarde la señora Carmen Marín Bermúdez, de 52 años de edad y la menor Aidee Rodríguez Borges, de 4 años de edad, vecinas ambas de la casa Cuba número 4. La primera presentaba la fractura de la base del cráneo y la segunda contusiones diseminadas por el cuerpo, de carácter menos grave.

Según lo actuado por la Policía de la Primera Estación, la señora Marín transitaba por la Avenida del Puerto en unión de la menor, cuando fueron arrolladas por la bicicleta que montaba Guillermo Oseguera, de 17 años, mensajero del Laboratorio «Lavin».

Oseguera fué detenido y presentado ante el Juez de Guardia diurno.

AMENAZAS

Rosa María Pérez Mondejar, mayor de edad, vecina de Corrales No. 114, acusó a Eduardo Ernesto Domínguez, vecino de San Nicolás No. 17, que la amenazó de muerte si no reanudaba las relaciones amorosas que sostenían.

CHOQUE

En Dragones y Rayo, ocurrió un choque entre el camión 74.948, que manejaba Juan Lantigua Rodríguez, vecino de Salud 65 y el auto 33.474, que guiaba Eladio Fernández, vecino de San José No. 48. El ruido que produjo la colisión entre los dos vehículos, asustó de tal manera al menor Lázaro Delgado Portela, de 10 años, vecino de Rayo 47, que echó a correr y tropezó en forma violenta contra una valla, causándose lesiones por el cuerpo

HURTO

El vigilante 731, arrestó al menor José Ramón Pérez Ortega, de 12 años, vecino de San Rafael 120, por acusarlo Fernando Doreste Catá, encargado de unos talleres situados en Casa Blanca, de haberle hurtado varias herramientas de su comercio.

CASUAL

Cuando transitaba por la esquina de Prado y teniente Rey, resbaló y al caer, se ocasionó lesiones de carácter menos graves, la joven Caridad Benítez Zarabozo, de 22 años, vecina de la calle 8 No. 28, en el Reparto Los Angeles.

Orgullo de Posesión!

Su bellísimo aspecto y sólida construcción... el insuperable servicio que rinde... las economías que proporciona... son otros tantos motivos de legítimo orgullo para la dueña de una de estas modernas

COCINAS DE GAS AUTOMATICAS

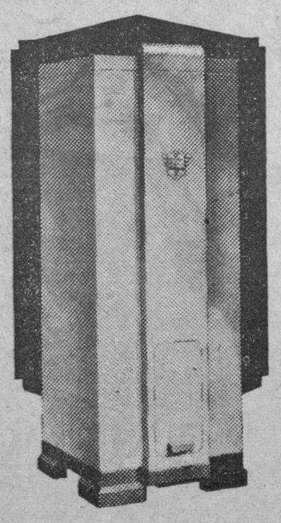

incomparablemente eficientes, bien se trate de hornear, freir, guisar o asar a la parrilla.

HORNEA

con resultados invariablemente satisfactorios, una comida completa o un sólo plato, ya que la temperatura se regula de modo automático.

FRIE

mejor y más rápidamente. Los nuevos quemadores distribuyen con uniformidad el calor. Se encienden automáticamente, sin usar fósforos.

ASA

a la parrilla, sana y deliciosamente, carnes y vegetales, sin correr el riesgo de quemarlos.

GUISA

con rapidez o lentitud, según se necesite, dada la facilidad de ajuste de los quemadores.

Y EL COMPLEMENTO DE LA COCINA lo es un eficiente calentador de agua automático de gas. Investigue las ventajas de nuestra Venta Especial de ambos aparatos.

Automático, instantáneo, eficiente, limpio, seguro y económico, este calentador de agua de gas brinda un servicio incomparable, las 24 horas del día.

Con sólo una ligera presión en este regulador automático de la temperatura del horno, se obtienen resultados perfectos.

Cía. Cubana de Electricidad
A las Ordenes del Público

M.E.C.D. 2016

NUMEROSOS MEDICOS Y FAMILIARES DE ESTOS, LLEGARON AYER A LA HABANA EN EL "QUEEN OF BERMUDA

HA LLEGADO LA NOTICIA DE LA MUERTE DEL NAVIERO MR. FRANCIS HART A LOS 80 AÑOS

Desertó otro tripulante de un vivero cubano al cruzar por Islas Mujeres. El vapor «Antigua» trajo mucha carga para el puerto habanero. Salieron 6 buques de carga y pasaje

Con el arribo ayer, después del medio día, del hermoso trasatlántico inglés «Queen of Bermuda», la Habana adquiere un nuevo motivo de atracción, por iniciarse hoy las sesiones del VII Congreso Médico Pan Americano, en cuyas sesiones locales y plenarias se debatirán y expondrán interesantísimos temas.

Muy prestigiosos galenos del continente americano son en estos momentos huéspedes de nuestra capital, elegida expresamente para celebrar el Congreso.

En el «Queen of Bermuda», han llegado unos 250 médicos y familiares de éstos, en su mayoría son norteamericanos.

Los delegados de distintos países hispano-americanos llegados en días pasados acudieron ayer al muelle de la Ward Line, para recibir a sus colegas en señal de confraternidad.

La llegada

A la una de la tarde el «Queen of Bermuda» quedó atracado al costado sur del muelle de la Ward Line, y en seguida los doctores Andrés Avello y Miguel Estrada pasaron a bordo con el profesor Alberto Inclán, Presidente del Congreso, siendo puesto inmediatamente a libre plática el buque, que procede de New York y que desde nuestro puerto irá a Port au Price, Ciudad Trujillo y San Juan de Puerto Rico, desde donde regresará a New York.

También los funcionarios del Departamento de Inmigración, destacaron a bordo del «Queen of Bermuda», cinco Inspectores del Departamento, por lo que sus 600 pasajeros quedaron listos para desembarcar en menos de media hora.

El Comité de Damas

Numerosas damas, esposas de médicos cubanos congresistas y de la Filial de Cuba de la Asociación Médica Pan Americana, pasaron a bordo para cumplimentar a las esposas de los médicos que llegaban y en el gran salón social se establecieron varios parties, como inicio del gran acontecimento social que ha de verificarse en distintos salones de nuestra urbe.

El Comité de Recepción

Con el doctor Alberto Inclán, Presidente del Congreso, concurrieron también al muelle a esperar y recibir a los viajeros el Presidente del Comité de recepción doctor Gonzalo Aróstegui y los doctores José E. López Silvero, Ricardo Machín, Alberto Barba Inclán, Tomás R. Yanez, José Prat, Carlos M. Tabares José G. Basbueno, Roberto Quero, Emilio Martínez, padre, Gustavo Cuervo Rubio, Ortelio Martínez, Enrique Saladrigas, Jorge Rodríguez Muniz, Pedro Sánchez Pessino, Roberto Machado y los congresistas doctores Clemente Inclán, doctor Bacigalupo, de la Argentina; el señor René Bolívar, de la Comisión de Turismo; doctor Calzada, doctor Ajamil Rodríguez Molina y un grupo de compañeros en la prensa designados por los diarios de la Habana para atender las sesiones del Congreso.

Cumpliéndose lo dispuesto por los funcionarios de la Aduana les fueron dispensadas las cortesías de desembarco a los señores congresistas y familiares.

Prominente profesor médico argentino

Procedente de Miami, llegó el vapor correo americano «Florida», de la Peninsular Occidental S. S. Co. que trajo 419 pasajeros, en su mayoría turistas norteamericanos.

Entre los pasajeros llegados figura el distinguido profesor de cirugía ortopédica de la Universidad del Plata, doctor José Valls, a quien acompañan su esposa e hijo Jose y en el party, también la señora Celia Méndez Delfín y el joven Eugenio Stein.

El doctor Valls presidirá, en el Séptimo Congreso Médico que se celebrará en estos días en nuestra capital, la Sección de Cirugía Ortopédica.

El Profesor doctor Valls es una destacada figura médica de la Argentina, habiendo obtenido muy notables triunfos en su especialidad médica.

Para recibirlo y cumplimentarlo acudieron a bordo las señoras del doctor Inclán y la señora del doctor Repilados, integrantes del Comité de Recepción que por la Filial de la Asociación Médica Pan Americana de Cuba, ha designado para cumplimentar a las damas que acompañen a los señores médicos congresistas durante su visita a la Habana.

También acudieron a bordo varios especialistas de ortopedia de Cuba, entre ellos los doctores Alberto Inclán, quien presidirá el VII Congreso Médico; y los doctores Peñalver, Sánchez Toledo, Harafa, Pérez Tomé San Pedro y otros.

Por las autoridades marítimas, les fueron dispensadas a los distinguidos viajeros las franquicias y cortesías de desembarco.

En el «Florida» llegaron los señores Horacio Rubens, el ingeniero peruano señor Abelardo Ugarte, el doctor Octavio Ortiz y señora, el abogado de Filadelfia Mr. Edward Dongherty, el señor Paulino de la Fe, Agregado honorario de la Embajada de Cuba en México y señora, quienes hicieron en su automóvil, el viaje por carretera desde Ciudad México para penetrar en los Estados Unidos y llegar a Miami.

Los señores Isaac Lesbich y familia, Della Ruiz, Carlos González, y señora; José A. Mills, Rafael Fajardo, Manuel Rubinis, José M. Perdomo, Abelardo Ugarte, Berta Miranda, Augusto Dominguez, Mercedes S. de la Peña, Ofelia Echevarria, Tomás Agramonte, Nael Duland y Luis Fernández y familia.

Los que se embarcan

Por el vapor «Florida» embarcaron Otto Sonders, Julián F. Baldior, Brida Gaspari, Angélica Sánchez, René M. Diaz, Néstor M. Díaz, Pedro Mirazón, Francisco Nieto, Arturo R. Ros, Anais Fernández, Orlando S. Diago, Rosa María Berman y 250 turistas.

En el «Yucatán», para Progreso y Veracruz, se embarcaron Abelardo Lara Negrón, Esperanza G. T. Zetina e hija Esperanza, Bastiam M. Stol, Antonio Carneiro, Luis Aguado, William Harbery Ross, y señora; Charlotte B. Mantille, Grace A. Randall y otros.

El «Antigua»

Con 839 toneladas de carga general y 33 pasajeros para la Habana así como carga y 94 pasajeros en tránsito para puertos centroamericanos, llegó ayer tarde, procedente de New York, el vapor americano «Antigua» de la Flota Blanca.

Para la Habana han llegado en este buque Earl Beauchamp, miembro de la nobleza británica, que ostenta el título de Conde y que viene a nuestra capital en viaje de vacaciones, acompañado de su secretario particular Mr. David Smith y de un valet.

Otros pasajeros con destino a nuestra capital llegados en el vapor «Antigua» son los señores Nathan Rosenthal, médico americano que viene como delegado al VII Congreso Médico Pan Americano y que fueron recibidos por el doctor Chediak; también llegaron el señor Federico Castelleiro, Gerente General en la Habana de la Munson SS. Co., quien fué recibido por el señor Abilio Coello, alto funcionario de dicha Compañía en este puerto; la señora Raquel Baldwin, Arthur Beal, Edward Coock, el señor Julián Cendoya, el señor y señora Alexander Douglas, el señor Frederick Gray, Arline Mr Hugh y otros en su totalidad turistas.

Entre los viajeros en tránsito anotamos al doctor Antonio Arbeola, la señora Adelia de Montealegre e hijo Mario, la señora Jean K. Firie, el señor y señora Herbert S. Duf, y, Consejero legal del Estado de Ohio, y los demás turistas.

La carga traida por el «Antigua»

Entre las 839 toneladas de carga general traída a nuestro puerto desde New York, por el vapor americano «Antigua» figuran las siguientes partidas: 1.600 cartones de artículos de vidrio, 160 cartones de tiza, 11 automóviles, 506 piezas de llantas de goma, 36 cajas de baldosas de pared y suelo, 750 tambores de carburo de calcio, 50 tambores de cloruro de calcio, 39 atados de barras de acero, 300 sacos de parafina, así como otras partidas de queso, medicina, manteca de puerco, papel para periódicos, objetos de vidrio.

El «Yucatán»

El vapor correo americano «Yucatan» de la New York and Cuba Mail S. S. Co., llegó de New York, con carga general y 61 pasajeros para Progreso y Veracruz, y trajo para la Habana 19 pasajeros.

Para la Habana llegaron por el «Yucatán» el músico cubano Luis Alvarez, Danilo Machado, Dr. Bebser Sobdra, Antonio Pincho, el medico francés Dr. René Romain, José de Sousa, el medico argentino Dr. José de Soria y señora.

Tanto el doctor Soria, como el Dr. Romain vienen interesados por el VII Congreso Médico que se celebrará en la Habana.

También llegó el boxeador cubano Eusebio Fernández.

Entre los pasajeros en tránsito del «Yucatán» anotamos a Mr. William H. Gibson, banquero del Unión Truts Co. de Maryland, Mr. y Mrs Laurence Berr de la A. P. Paper Co. el teniente coronel Reginald K. Fessendern oficial de la Armada y señora Francis G. Hoyt abogado de New York, Miss Helen Moore Secretaria del Comisionado de Correcciones urbanas de la ciudad de New York, y el algodonero Harold R. Marris.

El Margaret Lykes

El vapor americano «Margaret Lykes» llegó de Galveston con carga para la Habana y carga y 11 pasajeros en tránsito, todos turistas.

El «Estrada Palma»

El ferry «Estrada Palma» llegó de Port Everglades con carga general.

Siguen desertando

El patrón del vivero cubano «Alfredo Zayas», dió cuenta a las autoridades marítimas a su regreso a la Habana, de que el tripulante Miguel Torres, había desertado en Isla Mujeres, a donde tuvo que llevar su barco para protegerse del mal tiempo.

Las salidas de ayer

Durante el día de ayer salieron los siguientes vapores: Columbus, para New York; Palembag, para Jacksonville, Cuba, para Key West y Tampa; Yucatán, para Progreso y Veracruz; Estrada Palma, para Port Everglades y Florida, para Miami.

El «Getrud»

Con carga de carbón, llegó ayer procedente de Newport News, el vapor finlandés «Gertrud».

Falleció el Presidente de la Flota Blanca

Por noticias recibidas en la Agencia de la Flota Blanca, en la Habana, se sabe que ayer y en los Estados Unidos falleció a la avanzada edad de ochenta años, el presidente de la expresada empresa naviera, Mr. Francis R. Hart.

LA SOCIEDAD DE FILETEADORES ELIGIO SU NUEVA DIRECTIVA

La Junta General de la Sociedad de Fileteadores de la Habana ha celebrado elecciones en su local social, Miguel Aldama 88, resultando electos los siguientes señores:

Presidente, Enrique Ramírez; Vice-presidente, José Huerta; Secretario, Germán Padilla; Vice-secretario, Dámaso Oliva; Tesorero, Francisco Rodríguez; Vice-Tesorero, Aquilino Longo. Vocales: Mario Fernández, Manuel Alvarez Pando, Sinforiano Villa Dominguez, Humberto Ramírez, Manuel Morán, Juan Costa, Manuel Mesejo Gerardo Fernández, Joaquín Foyo y Amador Balvidares.

Para delegado general resultó electo el señor José R. Rodríguez.

Hicieron uso de la palabra varios asociados, felicitando a la Directiva saliente por su labor y a los nuevos directivos, por esperar de ellos que han de rendir una buena administración, ya que muchos son viejos luchadores en el seno de la colectividad.

Agradecemos las frases de afecto que tuvieron para la prensa los oradores, entre éstos el señor José Huerta, que desde hace muchos años figura entre los laboriosos adalides de la Sociedad de Fileteadores.

VARIAS PERSONAS MALTRATARON A UN ANCIANO LESIONANDOLO

Julio González, de 43 años, vecino de Roosevelt número 1, en Mantilla, fué asistido de graves contusiones diseminadas por todo el cuerpo, que le produjeron al agredirlo con palos, varios vecinos suyos.

La Policía logró detener a los agresores, que se nombran Manuela Barrios Fernández, de 42 años; Leopoldo Oliva Rodríguez, de 44 años, Avelino Díaz Marquetti, de 32 años; Manuel Estévez García y su esposa Severiana Gómez León, todos residentes en Progreso y Mantilla.

Motivó la agresión que González les llamara la atención a fin de que no permitieran que las gallinas de dichos individuos penetraran en un sembrado de hortaliza que posee en el patio de su casa, pues dichas aves lo perjudicaban, comiéndose las verduras.

Al salir del puente de Pote para entrar en el reparto Miramar, a la izquierda (en 5ta. y 2) está «KASALTA». Parece una joyería, pero es un almacén de víveres finos, carnes congeladas, caza refrigerada, frutas, etcétera. Llame por teléfono FO-3839 y le servirán a domicilio cuanto desee. Y cuando pase, visite la instalación. No le darán latas: las venden.

El ilustre doctor León Mir (pequeñito de figura que parece un León de Chihuahua, pero gigante de cerebro) dará una conferencia hoy, a las nueve y media, en «Los Amigos de la Cultura Francesa», de divulgación y para los médicos, titulada «La sociedad, el niño y la higiene mental».

Además de sabio alienista es un orador formidable, alumno eminente de nuestra Universidad y discípulo de Ramón y Cajal y de Ríos Ortega.

En fin, que no hay problema científico que le achique, porque si se deja achicar, se queda enano.

Hay mucha gente que pide dinero «por amistad» y claro, no se lo dan por precaución. Donde únicamente dan dinero «por Amistad» es en «La Regente», que lo da por Amistad o por Neptuno; es lo mismo. Con garantía de joyas, sobre valores y por oro viejo, aunque esté más viejo que Despaigne.

Así que ya lo saben, los que dan «sablazos» por amistad.

Se calcula que asciende a unos 30 mil pesos, la suma que se ha llevado el que fué pagador en la Renta de Lotería. Y se calcula que son treinta mil pesos., en globo Aunque más que en globo, parece en aeroplano, porque la suma, voló.

Si quiere usted hacer un regalo exquisito, debe dirigirse a una casa de absoluta garantía, como la de los señores Cuervo y Sobrinos, de San Rafael y Aguila, que es de grandes vuelos: Cuervo, en Aguila; a ver si esto no es de vuelos. Y allí encontrarán joyas, cristalería «Lalique» y, sobre todo, relojes «Longines», que se llevan mucho. Hay muchos ladrones.

La señora María Luisa Grey fué asistida de grave intoxicación en el Primer Centro de Socorro. Dice que se tiñó el pelo y se le hinchó cuerpo, cara y cabeza. Todo por no usar la loción «La Condesa», que no es tóxica. Y, claro, la pobre, se vió negra con el tinte. Pidan informes de la loción «La Condesa» a su representante P. González, en Campanario 70.

Mohandas K. Gandhi está enfermo, recluido en el interior de Shegaon, en su India Oriental y con la compañía de su cabra, que le alimenta. Vamos, que según los ingleses, sigue haciendo el indio. Y como los ingleses no dan nada, sigue pegado a la cabra. O, dicho en criollo, que cada uno chupa donde puede.

La exposición permanente de muebles de arte, en la casa de los hermanos Santa Cruz (Galiano 95), es una romería de gente amiga del arte del mueble. Ayer fué un americano humorista y se admiró de que en Cuba se hiciera tanta maravilla en maderas preciosas. Y proponía, el muy guasón, dar por una silla nueva, dos viejas: la mujer y la suegra. Para descansar.

En Suecia se ha producido una huelga de empleados de hoteles, y se han quedado sin trabajo veinte mil trabajadores. Pero lo malo de esto es que el asunto no parece tener arreglo, porque los obreros dicen que los patronos no les hacen caso ¡y se hacen los suecos! Y a ver cómo se evita eso en Suecia.

Hay muchos hombres que siempre andan mal, y ellos creen que es por su «mala pata», pero no; es por su mal pie. Porque de niños no se fijaron sus papás en el defecto del chico; pies planos, etc. Y para evitarlo tiene la peletería «La Casa Grande», de San Rafael y Aguila, el soporte Patente 9263 en los zapatos infantiles, que educan el pie.

«En Política es verdad todo lo que no se ve», dijo Martí, y una muestra es esta frase: «El CND confía en las garantías del Gobierno».

Lo que se ve aquí, es que el CND confía en que el Gobierno le garantice el triunfo.

Y dicho así, se ve lo que no se veía.

La gran preocupación femenina es el vestido; vestirse de modo que gusten a los hombres y disgusten a las otras mujeres. Y eso se consigue con telas de moda como las que importa, año tras año, la «Casa Martínez» de Muralla 74, esquina a Villegas. Porque Martínez es un genio: sabe dar gusto a todas las mujeres. En cambio otros no complacen ni a la suya.

La vecina Juana Ulacia, de Lealtad 132, ha denunciado que, al llegar a su casa observó que le habían sustraído un radio y varias piezas de ropa, sin que conozca al ladrón.

Lo de las piezas de ropa, acaso pueda descubrirse; pero lo del radio nos parece difícil; porque, hay por ahí tantos aficionados al radio...

La delicada costumbre de obsequiar a las visitas con el rico chocolate «Armada», exige ciertos cuidados especiales, que toda señora debe tener muy en cuenta. Así, al servir el chocolate Armada, deben ser las visitas las que tengan cuidado, para no quemarse; pero en cambio la señora de la casa debe tener cuidado con las cucharillas.

El señor Eduardo Piñero Varela es un joyero que tiene, además de la joyería, un disgusto enorme, porque su dependiente Johnson le iba hurtando los brillantes y otras piedras preciosas, hasta que le sorprendió llevándose una de las gordas montada en platino: y el joyero montó en cólera y lo denunció a la policía.

Nada, que si sigue así, no le quedan a Piñero más piedras que las de los riñones.

Las señoras ya saben que «El Encanto» está haciendo una venta especial de novedades para el embellecimiento del hogar, como damascos, cretonas, tafetanes y sobrecamas preciosos, rebajados los precios y las señoras tienen oportunidad de hacer las compras sisando al marido, y con el sobrante ,comprarse un vestido. Negocio.

Varios días ha venido publicando la prensa el «voto particular formulado por el magistrado doctor Morejón, en el recurso interpuesto por el doctor M. M. Gómez» en el Tribunal Supremo, contra aquel enjuiciamiento que le privó de su calidad de presidente de la República.

Y por lo extenso, más que voto, es «botón».

Pero si Miguel Mariano no cuenta ya más que con un voto...

Las señoras saben lo peligroso que es dar un traspiés, y luego no vale echar la culpa al zapato. Lo mejor es evitarlo, y para eso se inventó el soporte Patente 9263 que todo zapato de señora tiene en la peletería «Trianón» de Neptuno y San Nicolás. Que, además de seguros son cómodos, mientras que los zapatos sin soporte, son insoportables.

El jefe de Estado Mayor de Bolivia, general Calleja (y conste que no se trata de un cuento de Calleja) ha retado a duelo al director de «La Noche», Mario Flores.

Como se ve, es la vez primera que un personaje trata de dar un sablazo a un periodista.

Francia anuncia que está haciendo algunas compras de tabaco cubano, y de más está decir que las compras serán de tabacos «Partagás», que son los que más conocen a uno y a otro lado del Canal de la Mancha. Lo único que ocurrirá es que los franceses no dijan «Partagás» y «nada más», como es costumbre, sino «Pargtagás» y «rien de plus». Pero es igual.

Rusia no dará más petróleo a Italia, porque dice Rusia que Italia (o dice Stalin que Mussolini) no le ha pagando lo que le debe, ni los comerciantes italianos tampoco pagan a los rusos.

Así que Rusia no quiere dar más petróleo, a quien le da candela, porque es echar leña al fuego.

Ninguna señora debe engañar a su marido, como ocurre con tanta frecuencia; que le va a hacer un obsequio, le compra un estuche de tres corbatas, le dice que son «Fancy Club» y le engaña. Porque como hay tantas imitaciones en los estuches, hay que tener cuidado, y cerciorarse de que las corbatas son «Fancy Club». Porque no está bien engañar al marido.

«Para futuros días, para futuros años, quiero verles a ustedes a la cabeza de los ciudadanos de la República», dijo el coronel Batista a los niños que ingresaron en el Centro Superior Tecnológico.

Y no se nos ocurre más comentario que el de: «Nosotros también queremos verlos». Porque, como la cosa será de aquí a sus cuarenta añitos, por lo pronto ya tenemos esa vida asegurada, sin póliza.

Ojalá pudiera uno asegurarse así, también, los fluses elegantes que elabora la sastrería «Gentleman» de Galiano 86, casi esquina a San Rafael. Pero los fluses no duran tanto y cambian de modas; por eso hay que hacérselos en una casa de garantía, que vista a la moda a sus clientes y les cobre barato. Vamos, una casa que sea de fiar. Y que fíe.

Han ocurrido serios desórdenes en Siria. Y deduzco que es en Siria, aunque está medio borrado, porque es un mandato francés. Así que es en Siria: no puede ser en Soria.

Y de todos modos, sea en Siria, sea en Soria, es en serio.

«Conejitos»: es la preocupación de toda mujer hermosa: tener «Conejitos». Pero no de esos que se usan para experimentos científicos, sino de los polvos del famoso «Lasegue» de París, que rejuvenecen el cutis y eliminan las arrugas dando un delicioso aspecto juvenil. Como que es un peligro que se los pongan las suegras, porque enamoran a los yernos.

Y nada más por hoy, distinguidos comerciantes y elegantísimos industriales. Y si quieren más «CARCAJADAS», llamen por teléfono a nuestra administración para que les visite Aristigueta. Y tendrán las «CARCAJADAS» que quieran: todo estriba en que las paguen.

Jota ARIS.

DETENIDO A LA VOZ DE ¡ATAJA!

A la voz de ¡ataja! fué detenido ayer por la Policía Raul Mesa González, de 23 años de edad, sin domicilio conocido, quien había sido sorprendido tratando de forzar la puerta de la casa 13 número 52, residencia de la señora Alfonsa Ramírez.

Mesa, al ser arrestado por el teniente Infante, se le resistió, logrando escapar, siendo más tarde detenido.

El acusado ingresó en el vivac.

UN GORDITO QUE SE LAS TRAE

Joe Randazza, niño de 6 años, de Gloucester, Massachussetts, pesa no menos que 117 libras y se ha resignado ya a la sorpresa que causa donde quiera que se presenta. (Foto Acme-Editors Press).

ULTIMO CONCIERTO DE

AURORA BRUZON.

Esta noche, de 9 a 10 p. m., ofrece EL ENCANTO el último concierto de la gran pianista brasileña Aurora Bruzón, que se encuentra de paso en la Habana. Será asistida por la Orquesta de Concierto de EL ENCANTO, bajo la dirección del maestro Amadeo Roldán.

ESTACIONES
CMCK, de onda larga, en 1030 kc.
y COCO, de onda corta, en 6010 kc.
DE 9 A 10 DE LA NOCHE.

(Audiciones Transradiocubana S. A.)

El Encanto

Oferta Especial de Muebles de Bebé.

Nos complacemos en poner en conocimiento de nuestra distinguida clientela que hoy inauguramos en el Cuarto Piso una Gran Oferta Especial de Muebles de Bebé con los más interesantes precios imaginables. He aquí algunos ejemplos:

JUEGO DE 7 PIEZAS: Esmaltado en azul o rosa con decorados infantiles pintados a mano
CAMA, ESCAPARATE, SILLA SERVICIO, PESA, BAÑO DE GOMA, CESTO PARA PAÑALES, CESTO PARA ROPA.
58.00
Precio regular: 65.00

JUEGO DE CAMA Y ESCAPARATE
de estilo muy original difuminado en rosa con pinturas de elefantes y payasos en colores.
82.50
Precio regular: 97.50

JUEGO DE CAMA Y ESCAPARATE,
estilo modernista, esmaltado en marfil con adornos de la misma madera pintados en azul y figuras infantiles.
95.00
Precio regular: 115.00

JUEGO DE 9 PIEZAS. De cedro laqueado, en rosa o azul con alegorías infantiles pintadas a mano.
Cama, Escaparate, Silla-servicio, Bañadera, Mesa para pesa, Cesto para ropa, Cesta pañales, Percha, Pesa.
132.50
Precio regular: 149.00

JUEGO DE 7 PIEZAS. Estilo muy nuevo, esmaltado en blanco con figuras cómicas superpuestas, pintadas en azul.
CAMA, ESCAPARATE, PERCHA, SILLA-"NURSE", BAÑADERA DE ESMALTE, LAMPARA DE COLGAR, PESA.
165.00
Precio regular: 190.00

DEPARTAMENTO DE CANASTILLA

CUARTO PISO.

El Encanto

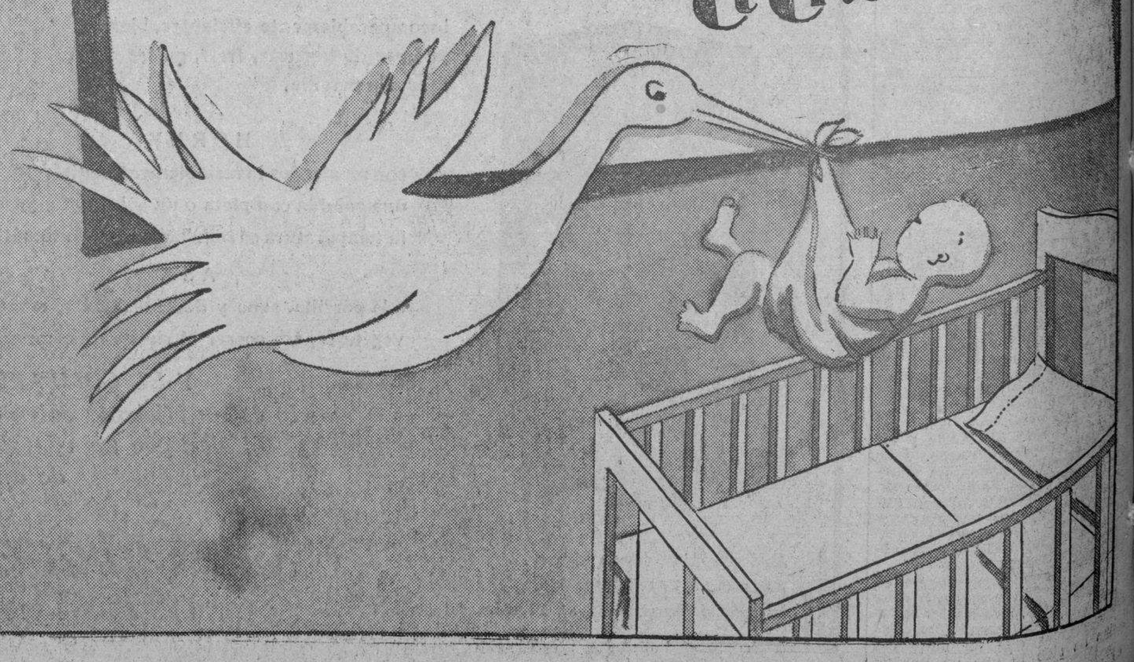

M.E.C.D. 2016

9ª SECCION

TELEFONOS:
Dirección M-2856
Jefe de Redacción M-1287
Sección de Sports M-7912

DIARIO DE LA MARINA

TELEFONOS:
Quejas M-7911
A. Clasificados . . M-7915

9ª SECCION

AÑO CVI — ACOGIDO A LA FRANQUICIA POSTAL — LA HABANA, MIERCOLES, 19 DE ENERO DE 1938 — EL PERIODICO MAS ANTIGUO DE CUBA — PAGINA TRECE

LA ACTUALIDAD

COMPANYS

Companys es otro de esos personajillos u homúnculos biscosos y reptantes en que tanto abundó el Frente Popular español.

Pigmeo de cuerpo y de espíritu, arruno de toda conciencia, de toda moralidad y de todo decoro, saltimbanqui y acróbata político.

Fué Companys, bajo el régimen monárquico, contundente informador retribuído de los órganos barceloneses de la Administración Central. Después se hizo jefe separatista, proclamó la República catalana desinteresada de España en la revolución de Octubre y tras de haberse rendido a las seis horas sin lucha ninguna, subió, en hombros del Frente Popular, a la presidencia de la Generalidad roja. Abogado y corredor de la Confederación Nacional del Trabajo, la traicionó para pasar a las filas de la Esquerra. Picapleitos de todos los litigios sustanciosos, hizo de su profesión un arma de engaño, de sórdido lucro de adulteratorio y de tergiversación de la ley.

No hay patria, no hay España ni Cataluña para Companys. Meses atrás salió hacia tierra extranjera un viaje misterioso. Iba, según decía él a amistades, para estar al lado de su hijo, gravemente enfermo. Y, en efecto, no estuvó más que de pasada en la capital de Bélgica. Fué en París donde se detuvo largos días sin que nadie pudiera saber ni a quiénes visitaba ni por dónde iba. No hizo ni una sola declaración. No se presentó como hombre público en ninguna parte. No pidió, como lo habían hecho los Negrín, los Giral, los Ossorio Gallardo, los Largo Caballero y los Araquistain, ninguna cooperación contra los fascistas de Cataluña. Ni una entrevista con la prensa. El Presidente de la Generalidad se eclipsó completamente en la capital de Francia. Nadie, ni en la Embajada de la España roja, sabe qué es lo que busca allí ni a qué ha ido precisamente cuando la situación de la Generalidad y la llegada del Gobierno fugitivo a Barcelona lo necesitaban más en aquella ciudad.

Pero lo que él se empeñaba en ocultar tan cuidadosamente ya se ha encargado de revelarlo la prensa nacionalista y las charlas de Queipo de Llano explícitamente, y entre líneas los periódicos rojos.

El traidor Companys—ha afirmado el reconquistador de Málaga—fué a París a solicitar de los jefes del Frente Popular francés que interviniesen para conseguir de su Gobierno un régimen de tutela para Cataluña.

Quiso separarla de España, quiso hacerla independiente para entregarla a Francia. Es una hazaña digna de Companys, que jamás ha conocido ni vergüenza pública ni pública.

Y en esa indignidad, en ese crimen de lesa patria, de leso catalanismo, de repugnante defección mezcla el nombre de su hijo, cuya mentida enfermedad le sirvió de pantalla! Se rebeló contra España para ofrecer su vasallaje a una nación extranjera. Y fracasó en la miserable empresa. Aun al Frente Popular Francés le pareció tan ruin y tan baja aquella gestión de Companys, que la rechazó rotundamente.

Sólo fueron capaces de ampararla los del Gobierno de Barcelona, que ya habían pretendido entrar en tratos con Inglaterra y con Francia para entregar a Marruecos en cambio de su ayuda contra los nacionalistas.

¡Companys, Indalecio Prieto, Negrín, Azaña! ¡Lobos todos o zorros de la misma camada!

León ICHASO

Dr. ROSATI
DENTISTA
O-Reilly 67 — Tel. A-9422

DINERO SOBRE JOYAS
Toda clase de facilidades, reserva y consideraciones.
Cía. Préstamos Cuenllas
Animas 35 y 37 Esq. Amistad

EL GOBIERNO ROJO REGALO A STALIN CUADROS DE GOYA Y MURILLO, ADEMAS DE DIVERSOS OBJETOS DE ARTE, SUSTRAIDOS AL TESORO ARTISTICO NACIONAL

TIRADORES SENEGALESES FIGURAN ENTRE LOS PRISIONEROS QUE HAN HECHO LAS FUERZAS NACIONALISTAS EN TERUEL

Un "Tribunal Popular" de Valencia ha condenado a muerte por desobediencia a varios marineros y oficiales rojos

En Barcelano fué asesinado un Fiscal porque no encontró pruebas para pedir pena de muerte contra un supuesto espía. Este apareció muerto poco después en las afueras

SALAMANCA, enero 18. (The New York Herald Tribune.)—Desde las primeras horas de la mañana de ayer ha vuelto a renacer la actividad militar en el sector de Teruel, actuando intensamente la artillería nacionalista en la totalidad de los sectores, así como también la aviación a pesar de las nubes que hacían muy pobre la visibilidad.

Tanto la artillería como la aviación bombardearon intensamente todos los objetivos previstos por el alto mando del generalísimo Franco. Han sido cogidos muchos prisioneros, entre los cuales se encuentran algunos senegaleses.

Partida de foot ball

SALAMANCA, enero 18. (The New York Herald Tribune.)—En el partido de foot ball celebrado ante una extraordinaria concurrencia entre una selección nacional y otra andaluza, venció la primera.

Juran la bandera los alféreces de ingenieros y artillería

VALLADOLID, enero 18. (The New York Herald Tribune.)— Con gran animación y entusiasmo se ha celebrado la jura de la bandera por los nuevos alféreces del Estado Mayor de la artillería e ingenieros.

El Congreso Femenino

SALAMANCA, enero 18. (The N. Y. Herald Tribune.) — Continúan celebrándose con éxito brillante las sesiones del Congreso Femenino, bajo la presidencia de la señorita Pilar Primo de Rivera.

Condenados a muerte por los rojos varios marineros y oficiales

SALAMANCA, enero 18. (The N. Y. Herald Tribune.)—La Gaceta Regional publica una información al efecto de que un tribunal popular de Valencia ha condenado a muerte a varios oficiales y marineros de la Confederación Nacional del Trabajo, por haberse negado a cumplir órdenes emanadas del mando de la marina gubernamental.

Asesinado un fiscal en Cataluña por no pedir la pena de muerte, para un supuesto espía

SALAMANCA, enero 18. (The New York Herald Tribune.)—El líder rojo José María Lamar ha declarado que continuarán los fusilamientos en Cataluña para acabar con los supuestos espías.

Un fiscal que no encontró suficietnes pruebas para acusar a un individuo tildado de espía, fué asesinado. El acusado apareció también asesinado poco después en un lugar apartado de la población.

Llegó a Burgos el pintor Scott

BURGOS, enero 18. (The N. Y. Herald Tribune.) — Ha llegado aquí el pintor francés George Scott.

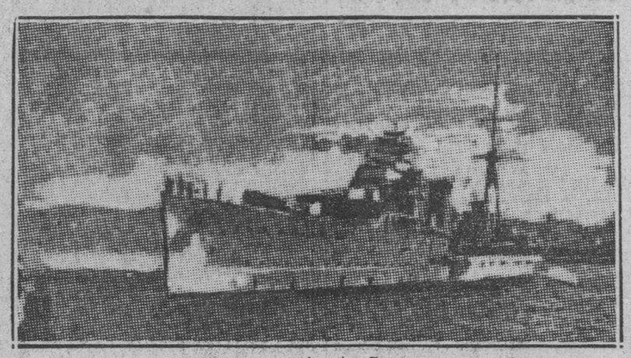

Crucero «Almirante Cervera»

Minador «Vulcano».

El destino histórico e imperial deberá la España nacionalista de Franco buscarlo por la ruta del mar

Desde los mayores cruceros hasta los diminutos bous, todos los barcos de la flota nacionalista rivalizan en heroismo y consagración a la hermosa causa de la redención de España

BILBAO, enero 18. (SE.) Por Nepo. En los airosos desfiles de Cadetes, Flechas y Pelayos, en lo que se advierte el entusiasmo con que nuestra grey juvenil se incorpora al sentido militar y organizador de la nueva España, hemos echado muy de menos, la representación efectiva de ese sector de combatientes que, en noble emulación y superación de estuerzos, jalona la redención de la Patria.

Más a la vista la labor ingente y abnegada del ejército de tierra, más palpables sus gloriosos avances y la sucesión a lo más conocido, se desvanece un poco el reflejo de las positivas glorias que el esfuerzo tenso de nuestros marinos va acumulando en su historial, que despierta elogios y admiraciones de aquellos a quienes hemos tenido por «los maestros del mar».

«Diario» de heroísmos el que se va registrando en el de navegación de ese «gozquecillo», valiente hasta la temeridad, sagaz y oportuno cazador de enemigos, despierto y vigilante en las largas y dramáticas esperas, en las inspecciones del ancho mar puesto a su cuidado. ¡El «Velasco»! El pánico que su nombre provocaba en la flota roja, acreditaba su ejecutoria en los primeros días de la guerra.

¡El «Almirante Cervera»! Buque fantasma que desvelaba el sueño de sus enemigos, desorientados por sus audaces correrías, por sus llegadas oportunas para la caza de convoyes, por los tiros de su artillería que dejaron recuerdos en Guadalupe, San Marcos, Choritoqueta, en el Mediterráneo; en todas las costas españolas, pequeñas para reflejar la gloria del legendario crucero con leyenda hecha por el miedo de los enemigos de España. Para sentirse orgulloso de este barco, es suficiente lo que canta la historia comprobada de sus hazañas en el transcurso de su dilatada campaña. Con el «Velasco» y como él, empezó la guerra del mar, contra toda la escuadra roja.

El «Canarias» y el «Baleares» refrescan a diario sus laureles y son los dueños absolutos del mar, manteniendo un tenebroso embotellamiento a los que, según Prieto, «eran más y mejores».

Pero en torno a los citados como hermanos mayores, se mueven y actúan los héroes del anonimato como el «Vulcano»; los tripulantes de los «bous», los de los pequeños dragadores de minas, los vigilantes de sectores a los que apadrinan el «Velasco» y el «Júpiter». Barcos sin mas defensa ni protección que el corazón de aquella alegre muchachada que embarcó, sabiendo toda la rudeza del servicio que se les encomendaba; la que pasa por andar en eternas singladuras dando tumbos y brancazos, despojándose en alertas y esperas con la tensión de todo el espíritu y el cuerpo, vibrando en la inmensidad entre cielo y mar. ¡¡Heroismo oscuro, callado, constante!!

Del comandante al último engrasador, la suerte corre por igual en la gran hermandad marinera; y la misma función, desdoblada y diversificada por cuantas son las especialidades del trabajo y destino a bordo se hace personalísima en cada grupo La máquina, corazón y pulso; los aparatos, de visión y medición, sensibles antenas del barco; los canones, los teléfonos, los aparatos de defensa contra el fuego, la enfermería.... todo vibra al unísono dentro del casco de hierro, pavés honroso de vencedor, con penacho de humada en el aire y revuelta estela perlada en el mar señoreado.

Es ahora, cuando la juventud, en arrebato romántico, ha recordado que teníamos nuestra porción de destino histórico sobre las rutas del mar, y se ha lanzado a cumplirlo, sin barcos en un principio, pero con honra, como para llenar con ella los barcos que fueran saliendo de los astilleros.

Así salió el «Canarias», valiente y decidido, a la busca de enemigos que se creían con poder como para estorbar la navegación en torno al Estrecho; y en su primer crucero combinado con el ya veterano «Almirante Cervera», echa a pique un barco enemigo y aventa al resto de la escuadra roja, a la que enseñó el camino de sus madrigueras, cortándoles los alientos para ulteriores salidas a mar libre.

Afluye a las escuelas navales una juventud ávida de alcanzar el preciado galardón del ingreso como marinero. ¡¡En todas se ofrecen ocasiones suficientes para destacar por sumisión, inteligencia y valor!!

Ya no caben los guardias marinas en el «Galatea», buque-escuela de los clásicos, de aparejo romántico, que recuerda las navegaciones de aquella «Nautilus» donde los abuelos de los actuales oficiales, aprendieron en el gran libro del mar, la ciencia complicada de la navegación y la de la disciplina, más férrea en un barco que en ningún otro sitio.

Marineros hechos al duro trajín de la pesca, habilísimos algunos en su profesión, han sentido la nostalgia de sus antiguos servicios y han solicitado plaza para volver por los fueros de la lealtad y del honor, puestos en entredicho por los que componían el equipo aquel de forajidos del «Jaime I», del «Libertad» o del «Cervantes», deshonra del uniforme de los soldados del mar.

¡¡También se llamaban marinos los del «José Luis Diez», los que no supieron para qué servían los cañones de proa, ni cómo se «canta», con emoción, el acercamiento del blanco buscándolo en caza, y no pidiendo con angustia al telémetro, los avances del alejamiento progresivo por la fuga!!

¡¡Llenos de voluntarios, el «Cervera», el «Canarias», el «Baleares», el «Velasco», el «Júpiter», el «Vulcano», y el «Galerna», los bous y los dragadores y minadores!!

Como en tantos aspectos de esta lucha, en la que se encuentra y reanuda el gran espíritu tradicional de la España devuelta a sus destinos, en este de la dedicación marinera de la juventud, se han colmado plenamente las más optimistas esperanzas de heroísmos. Los jefes lo proclaman a diario. «Apenas tenemos necesidad de llamar a nuestra gente para los servicios: están siempre en la alerta más vigilante,» nos decía un oficial del «Baleares» hace unos días.

Fué achaque de las últimas generaciones españolas, el de alejamiento del mar y de sus problemas. Aun en nuestro mismo país, tan ligado en su vida económica al mar, no son frecuentes la afición y gustos de marineros, más bien observados con prejuicio y disposición burocrática y de pura necesidad.

Si Joaquín Costa cotalogó como causa de la decadencia española, el absentismo de los más y de los mejores hacia el terruño y el solar, ¿qué había de decir, si hubiera sentido ese absentismo total de la España, vuelta de espaldas a su gran contorno marinero? Después de todo, lo que Costa señaló como hecho y origen de un estado social trascendental, para enjuiciar una decadencia que sentía como patriota, pero a la que se abandonó encerrado en un pesimismo infecundo, se acentuaba y completaba con esta otra ausencia del mar, en los problemas nacionales; y juntos los dos abandonos, representaban la renuncia de España del destino histórico imperial, al que su verdadera evocación le llama ahora, con el «sfuerzo de la heroica juventud, ofrecido en generoso sacrificio por los destinos de la Patria ¡¡Por tierra y por mar se consiguió que el sol alumbrara tierras ganadas por españoles en todos los meridianos y latitudes!!....

Avanzaron los nacionalistas catorce kilómetros en las posiciones que tenían los rojos antes de su ataque

La altura del Muletón y las del Sur de Celadas que han sido conquistadas por las fuerzas nacionalistas tienen gran importancia porque dominan todo el Norte de Teruel

SALAMANCA, enero 18. (The New York Tribune.) (Ultima hora.)—A pesar de haber empeorado el tiempo, con fuertes lluvias y cielo nublado que afectan visibilidad, han continuado las operaciones nacionalistas en el frente de Teruel, iniciadas ayer.

Las fuerzas del general Franco amenazan las posiciones enemigas en torno a Teruel, en el sector del Norte y Este, conquistando la altura de Muletón que pone la vertiente del río Alfambra bajo completo dominio del fuego nacionalista.

Tanto esta altura, como las costas conquistadas al Sur de Celadas, tienen gran importancia topográfica por dominar toda la región del Norte de Teruel, resultando que los avances de las últimas veinticuatro horas no significan solamente la recuperación completa, sino mayores avances a los lugares que antes estuvieron en manos de las fuerzas rojas. Entre los prisioneros hechos por los nacionalistas hay numerosos tiradores senegaleses.

La prensa pone de relieve que con el actual avance de las fuerzas del general Franco se han ganado catorce kilómetros en profundidad sobre las antiguas posiciones o líneas tal cual estaban antes de comenzar las actuales operaciones en Teruel.

Comentando el parte de operaciones del gobierno rojo se afirma en fuente autorizada que la única tregua impuesta a las operaciones militares fué el fortísimo temporal de nieve y hielo con temperaturas tan bajas como dieciocho grados bajo cero, que impidieron los movimientos de las tropas, y desplazamiento de material bélico, entorpeciendo completamente la marcha de las operaciones que comenzaron el día treinta de diciembre, con tan franco éxito.

De fuente extranjera reproducimos la noticia de habérsele regalado a Stalin, por el Gobierno rojo, con motivo del Año Nuevo, varios cuadros famosos, entre ellos Goyas y Murillos y varios objetos de arte, pertenecientes todos al tesoro artístico de España.

PANTALLAS A LA ORDEN
OLMO
AGUILA 133 M 8040

El Duque de Windsor logró salvar de los rojos a un detenido

Se trata del Sr. Bermejillo, un diplomático español al que conociera en Londres

LTNDRES, enero 18. (AP.) — El «Daily Mail» relata hoy en un artículo cómo el Duque de Windsor intervino para salvar a un diplomático español de la cárcel, en Madrid, según pudo comprobarse por una carta que fué encontrada hoy en la cartera de Sir Henry Chilton, Embajador de la Gran Bretaña en España.

Esa cartera le fué hurtada recientemente al Embajador, estando en Londres, y fué recuperada por la policía.

En esa carta, firmada por el Duque de Windsor, y dirigida al Embajador, pedía el ex-rey que el Embajador intercediera a favor de Don Xavier de Bermejillo.

—Don Bermejillo trabajó en la Embajada de España en Londres, —declaró hoy Sir Chilton—y llegó a ser buen amigo del Duque de Windsor. Habiéndose enterado de que Bermejillo guardaba prisión en Madrid, y temeroso de que su vida estuviera en peligro, me pidió el Duque que hiciera gestiones para que pusieran al diplomático español en libertad. Mis gestiones tuvieron éxito.

Se inaugura la desecación de las marismas de Santoña

SALAMANCA, enero 18. (The N. Y. Herald Tribune.) — Con la asistencia de los generales López Pintó y Valdés Cabanellas se han inaugurado solemnemente los trabajos de desecación de las marismas de Santona, que se convertirán en ciento cincuenta hectáreas de terreno para los trabajadores del mar.

Se pronunciaron vibrantes discursos que fueron muy aplaudidos.

COMENTARIOS DE LA GUERRA

18 de enero de 1938.

La inactividad de los días anteriores, se han convertido en fulminante ofensiva en el frente de Teruel, si nos atenemos a los cables de hoy

Por esta información vemos que el sector escogido para ella ha sido el del Norte de la Capital, especialmente el altiplano de Monte Celadas, cuyo dominio debe ser a estas horas completo, a juzgar por los lugares que señalan.

El cróquis publicado en la edición del día 11 se pone de actualidad y con él a la vista, observaremos que el fin que lleva el Mando nacional en éste sector, es bajar a la ruta de Teruel a Perales, en cuya carretera están los pueblos de Tortajada, Villalba Baja, Cuevas Labradas, Peralejos, Alfambra y Perales, lo que equivale a dominar la carretera y el río Alfambra, con el fin de llegar al punto de partida que tuvieron los rojos en la Sierra de Corbalán y especialmente en las orillas del río Escriche.

Por las referencias que hoy nos dan de esta nueva acometida, observamos que han caído en poder de los nacionales los montes Muletón y Pretón y con esta referencia, las flechas que señalamos al Norte de Teruel, entre la Capital y Celadas, hay que adelantarlas hacia el Este, apuntando ambas para los pueblos de Tortajada y Cuevas Labradas, que serán los primeros que pasarán a poder de los nacionales, si ésta acometida continúa.

Y mientras esto ocurre al Norte de Teruel, la aviación nacional sigue batiendo la carretera de Sagunto, única ruta de abastecimiento que tienen los que se empeñaron en dominar a Teruel, sin pensar que un revés en esta punta de lanza que tenían clavada, les puede ser fatal para la contienda; porque si los nacionales tienen en sus planes desprenderse por los 122 kilómetros de Teruel a Sagunto, las provincias catalanas, al verse aisladas y aunque en su suerte las acompañe Castellón de la Plana, no es probable que se resistan a la tentación de un arreglo, porque siembre demostraron ser más cuerdas que los asturianos, que en plena derrota hicieron derroche de dinamita, destruyendo lo que les pertenecía y era suyo.

Siempre hemos tenido la creencia de que el fin de la Cruzada española dependería de la conservación o no por parte de los de Barcelona, de la ruta de Teruel a Sagunto, y con el sesgo que han tomado los acontecimientos, nos afirmamos más en nuestra idea de que el principio del fin es ésta lucha en la provincia de Teruel.

Hubiera sido más práctico para los rojos dar la acometida en Montalbán, con lo cual, de primera intención, si la suerte les acompañaba en el primer momento, se posesionarían de las Minas de Utrillas, y a los 13 kilómetros siguientes, si lograban llegar a Vivel de Río Martín, con otro salto parecido se podían plantar en Portalrubio, para en planes sucesivos, aunque fueran en la imaginación, llegar a la carretera de Zaragoza a Teruel, en el tramo de Calamocha a Caminreal, y aislar así a Teruel; pero arremeter en la forma que lo han hecho contra la propia Teruel, que equivale a un desgaste enorme y después recibir el formidable contra-ataque que los hizo retroceder hasta el cauce del Alfambra, para quedar en peores condiciones que cuando empezaron, ha sido sencillamente un disparate, que tendrán que agradecerles los diplomados de la escuela de Guerra, de la Cruzada Nacional.

Los corresponsales, como de costumbre, se han hecho hoy otro lío con los lugares que citan. El de la agencia Havas, que dice trasmitir desde Salamanca, da este párrafo.

«Todo el camino de Sagunto se encuentra sometido al fuego de los nacionalistas, que han logrado cortar las comunicaciones entre Montalbán y Teruel».

Como se podrá observar en el cróquis del pasado domingo, en la ruta de Teruel a Sagunto, no se encuentra Montalbán, y además de esto convendría que este corresponsal señalara que si la ruta de Teruel a Sagunto está siendo batida, lo es por la aviación, que tiene infinidad de puentes donde ejercitar sus blancos, porque como ya hemos señalado, van apareados los dos ferrocarriles y la carretera y con ellos desde Viver, el río Palancia, causa de que los afluentes de éste pasen por debajo de las obras de fábrica que hay en esta ruta.

Si el corresponsal de la Havas nos quiere hablar de Montalbán, entonces tiene que tomar la carretera que sale de Teruel por el Norte y cruzando por los pueblos que antes señalamos a la orilla del río Alfambra, llegar a Portalrubio y de allí, con 24 kilómetros más, alcanzar a esta villa, que hoy sin saber por qué trasladó de emplazamiento. Montalbán se encuentra a 87 kilómetros al Norte de Teruel.

El Alférez de Complemento.

Perfumería florazul
Creación Oriental

TOMATE RAFEL
TRIPLE-CONCENTRADO

LO MEJOR EN PERFUMES
NOCHE GLORIOSA

LAS OBRAS DE DESECACION EN LOS GRANDES PANTANOS DE SANTOÑA, INICIADAS YA

SANTANDER, enero 18. (AP).—Millares de personas presenciaron hoy las ceremonias de la inauguración de las obras de desecación de los pantanos de Santoña.

Los generales López, Pinto, Valdés y Cavanilles presidieron el acto junto con el Presidente del Consejo Provincial, el Alcalde santanderino y el Obispo de la provincia.

Anuncian las autoridades que la desecación de los citados pantanos permitirá el cultivo de 150 hectáreas de tierra.

Como entidad regional modelo, se puede citar la Casa de Galicia. Un comentario del Sr. J. Peynó

Un gallego genuino, un periodista-idem y un hombre fraterno en el más amplio sentido de la palabra—nos referimos a don Jesús Paynó—acaba de publicar en la simpática revista «Cultura Gallega» uno de los artículos mejores que se han escrito en torno a la máxima entidad gallega, en la que el propio autor desarrolla actividades en su calidad de publicista. Veamos la sesuda producción de don Jesús, la cual justifica la defensa que en la asamblea del día se hará en los centros regionales.

Concepto estimativo de los centros regionales

«La excepcional importancia económica y social—dijo en cierta ocasión el doctor Francisco Carrera Jústiz—con que los centros regionales se presentan entre nosotros, obliga a considerarlos como notables ejemplos de lo que vale y puede la acción organizada, resultando que la multitud de sus éxitos lisonjeros, sólo inspirarnos respeto, demandan más del sentimiento. Quienquiera que vea la Perla de las Antillas adelantada por todos los prestigios en las actividades que en su seno y a su calor se desenvuelven, y advierte que en aquellos núcleos poderosos se enfocan energías admirables, ha de tener para ellos, no la devoción debida a la obra nacida de tanta virtud en marcha, sino también entrañable, profunda gratitud. De tamaños elementos, generadores de múltiples efectos, surgen corrientes bienhechoras que elevan el espíritu, neutralizan las fuerzas disolventes y contribuyen a alzar el tono moral de la sociedad cubana.

Preponderancia del Centro Gallego en todos los timpos

En este bello bosquejo del cubano que comprendese desde luego, destacándose con trazos vigorosos, el Centro Gallego de la Habana, decano de los centros regionales, entre los que descuella por su historia, cuajada de hechos maravillosos, por su vitalidad y por su magnífica organización, producto de largas experiencias y de ese espíritu reflexivo que constituye la característica más acusada de los hijos de Suevia.

No es posible, en el corto espacio que disponemos, trazar siquiera la somera noticia de cuanto hermoso, plausible y útil ha realizado en cincuenta y ocho años de su fecunda, cumplidos el 23 de noviembre último e inaugurado solemnemente el 11 de enero de 1880, de cuyo acto quedó como recuerdo memorable el hermoso discurso pronunciado por el notable médico gallego doctor distinguido, doctor Serafín Maciedo, uno de los más entusiastas propulsores de la naciente sociedad. La adquisición y adaptación del edificio social; la compra de «La Benéfica» y su transformación en sanatorio modelo; la del teatro Nacional y la construcción en su terreno del majestuoso palacio social de nuestro máximo coliseo conocido con el nombre de «Nacional»; la constitución de delegaciones en todos los pueblos importantes de la República, algunas de las cuales, como la de Santiago de Cuba, con valiosas propiedades; la protección que ha continuo ha prestado a Galicia y a sus hijos emigrados y la actitud decidida y levantada que observó a raíz de los cambios de carácter político que la República cubana ha experimentado, son realizaciones y hechos tan importantes y trascendentales que detallar cualquiera de ellos precisaría varias páginas de «Cultura Gallega».

Lo que es en el orden sanitario

Lo que es en el orden sanitario ha sido la obra del Centro Gallego de la Habana en el pasado, no menos extraordinaria es la que realiza en el presente, cuyos servicios sanitarios y culturales alcanzan un grado de eficiencia y perfección tales que es muy difícil pueda superarlos, ni siquiera igualarlos, ninguna institución privada.

Aunque la instrucción fué el primer objetivo de la Sociedad, damos prelación en estos breves apuntes a «La Benéfica», admirable casa de salud donde se realizan verdaderas maravillas de la ciencia médica y millares de enfermos, muchos de ellos desahuciados, recobran la salud por la taumaturgia de sus cirujanos, clínicos y especialistas. Las clínicas de este sanatorio están instaladas con todo rigor científico y dotadas de instrumentos y aparatos que son la última palabra de la ciencia. Los socios enfermos son tratados con esmero exquisito y solicitud generosa. En esta casa todo es grande y todo responde a su nombre con exactitud. No sale de allí una persona curada que no deje constancia de su agradecimiento en sendos testimonios que con frecuencia aparecen en la prensa diaria.

«La Benéfica» considerada como la piedra angular de su poderío

El Centro Gallego, comprendiendo desde el primer momento que en «La Benéfica» estaba la piedra angular de su estabilidad y poderío, gastó en ella enormes sumas, ampliándola en distintas ocasiones hasta formar un cuadrilátero de seis manzanas, con cómodos pabellones y hermosos jardines, de los que da una idea la bella perspectiva que ofrece la foto que ilustra esta información, donde los convalecientes y los ancianos asilados aspiran a pulmón pleno el hálito oxigenado de exuberante vegetación. Actualmente está próximo a terminarse un espléndido pabellón de hidroterapia y cultura física que, con las importantes obras recién inauguradas, completa la primera parte del plan constructivo que se había trazado para hacer de «La Benéfica» lo que indiscutiblemente es: un sanatorio de primer orden, así en lo urbano como en lo científico

El volumen de las operaciones, consultas y trabajos clínicos de todas clases alcanzan anualmente cifras enormes, como puede verse en las estadísticas de cada sala y de cada departamento, de cuyo simple examen salta a la vista con evidencia meridiana, la extraordinaria importancia de este magnífico sanatorio y los eminentes servicios que presta a la salubridad pública y, por consiguiente, al Estado, del cual viene a ser un eficacísimo colaborador.

Su aporte a la cultura y al arte nacionales

El otro sector a que el Centro Gallego consagra sus afanes, es el glorioso plantel de enseñanza «Concepción Arenal», donde se han forjado tantas inteligencias de inmigrantes y residentes que sólo esperaban una oportunidad para salir del estado brumoso en que se hallaban al arribar a nuestras playas. De él han salido, a través de los años, legiones de hombres preparados para las actividades del comercio, la industria y la banca, que gracias a ese bagaje cultural, alcanzado tesoneramente en las clases nocturnas a fuerza de vigilias y perseverancia, han podido triunfar conquistando una desahogada posición económica.

Hoy el plantel «Concepción Arenal» ha llegado a su más alto grado de eficiencia, su radio de acción es mucho más amplio y su organización, fruto de continuas experiencias y meditadas modificaciones, puede servir de modelo a muchos centros docentes.

En sus clases diurnas, nutridas con muchos cientos de niños cubanos de ambos sexos, se estudia la primera enseñanza completa, dividida en seis grados para varones y seis para hembras, a cargo de seis profesores y seis profesoras. Además, a parte de la primera enseñanza y también en horas del día, se dan clases especiales para señoritas, tales como Taquigrafía y Mecanografía, Inglés, Corte y Confección, Labores en general y bordados a máquina.

En las clases nocturnas mixtas, a las que asiste más de un millar de alumnos adultos, se dan la enseñanza elemental y la superior de comercio, sumando en junto veintiocho asignaturas. Como dato importante de la eficiencia con que se enseña la carrera comercial, merece citarse el hecho reciente de que para las treinta y ocho matrículas que había para ingreso en la Escuela de Ciencias Contables de la Universidad se presentaron a examen ciento cuarenta y cinco aspirantes, de los cuales obtuvieron matrícula cuatro alumnos del plantel «Concepción Arenal», proporción que no alcanzaron los más famosos centros de enseñanza privada de la Habana. También merece citarse la institución de tres becas para otros tantos alumnos que deseen ingresar en el Instituto o en la Escuela Profesional de Comercio y hayan alcanzado buenas notas en el examen de ingreso. Tres de los alumnos citados estaban en poder de esas becas ganadas por oposición.

El plantel «Concepción Arenal» está decidido en dos secciones: una diurna y otra nocturna. La dirección técnica de la primera corre a cargo del doctor José Agustín Pérez Ravelo y la segunda la dirige el pedagogo doctor Antonio Estévez Seguín. La inspección y administración está bajo el control de un organismo que se titula «Sección de Cultura».

La cultura artística

Como complemento y extensión del plantel «Concepción Arenal», el Centro Gallego sostiene también una Academia de Bellas Artes, donde se estudian en clases diurnas solfeo y piano, y en clases nocturnas solfeo y piano también, guitarra, mandolina, violín, declamación, dibujo, pintura y modelado y vaciado. El cuadro de declamación y la rondalla, laureada en reñido y memorable concurso, son organizaciones bien conocidas que honran a la Institución, la cual desde sus comienzos prestó siempre una entusiasta atención a estas manifestaciones del arte que en tiempos pretéritos alcanzaron un nombre envidiable. También la pintura mereció su atención, enviando en distintas ocasiones alumnos pensionados a Madrid para que ampliaran y perfeccionaran los conocimientos pictóricos adquiridos en su Academia, pues si en el orden espiritual el arte es un elemento de cultura indispensable, en el utilitario y especulativo también ofrece compensaciones a las vigilias que se le dediquen para dominarlo en cualquiera de sus formas o modalidades.

La clase de modelado y vaciado, complemento indispensable de la de dibujo y de gran utilidad para las industrias y las artes aplicadas, está admirablemente instalada y dotada de todos los elementos que se pueden encontrar en un estudio de primer orden, figurando entre sus modelos interesantísimos colecciones de indiscutible valor. En esta clase, que dirige a la vez que la Academia el notable escultor gallego señor Manuel Pascual, se ejecutan trabajos escultóricos que merecen los más cálidos elogios.

La Biblioteca

Una sociedad exclusivamente consagrada en sus primeros años a la instrucción y al recreo, no podía estar sin una Biblioteca, y en 1887 estableció e inauguró una modernísima que al correr de los años fué enriqueciéndose con miles de volúmenes donde los socios pueden ilustrarse en cualquier rama del saber humano. La literatura regional es copiosísima. Centenares de libros de autores gallegos antiguos y contemporáneos informan al lector de cuanto Galicia fué y es actualmente en ciencias, literatura, arte, costumbres, agricultura, industria y, en fin, todos los ponderados valores de esa tierra privilegiada.

Erogaciones que le ocasionan los servicios sanitarios y culturales

El sostenimiento del sanatorio, plantel de enseñanza y academia de Bellas Artes le absorbe al Centro Gallego casi todo su presupuesto de donde resulta que los asociados, que reciben directamente esos beneficios, son los verdaderos usufructuarios de la acción organizada y completamente aplicada al más amplio efectivo mutualismo.

Para realizar los servicios sanitarios y culturales, recreativos y de atención social, el Centro Gallego utiliza doscientos cuarenta y dos empleados, de los cuales veintinueve son médicos, dentistas y quiropedistas y veintiocho profesores titulares.

Lo que puede la acción colectiva organizada

La formidable potencialidad económica y social que representa hoy el Centro Gallego de la Habana, sólo ha sido posible por la acción organizada para la práctica del bien, poniendo en el ideal aquel fervor, aquella fe inquebrantable que guió a sus fundadores, que no se detuvieron ni se desalentaron nunca ante dificultades y sacrificios de todo orden por insuperables y costosos que fueran.

Un escritor norteamericano, en un artículo recientemente publicado habla con entusiasmo a sus compatriotas de lo que vió en estos centros, llegando en sus observaciones a compararlos en poderío con las famosas Trade Unions inglesas y lamentando que en su país, donde todo es grande y ponderado, no exista ninguna institución privada que dé instrucción y una amplia asistencia sanitaria por una pequeña cuota mensual al alcance de las clases más humildes. Y Federico Villoch, en una de sus últimas «Postales descoloridas» titulada «El Doctor», dice refiriéndose a la humanización de los médicos: «Los centros regionales fueron los que pusieron en democrático contacto a los imponentes doctores de entonces con el pueblo. Empezaron a humanizarse, puede decirse; también ello contribuyó a que lentamente se fueran despojando de la levita cerrada y la chistera. Es incalculable e inapreciable la labor que han llevado a cabo estos centros en todos los órdenes. La democracia les debe sus conquistas más importantes; el siervo del tercio de tasajo pudo tratarse con las más finas y delicadas señoritas en las veladas y fiestas de sus respectivos centros; y la ciencia, despojada de su imponente túnica de mago, descendió a curar en sus dolores y a consolar en sus penas al humilde hijo del trabajo».

Gobierno y administración del Centro Gallego

El gobierno y administración del Centro Gallego está encomendado a una Comisión Ejecutiva que nombra la Asamblea de Apoderados, estando en la actualidad integrada por los siguientes señores: Presidente: Cayetano García Lago; primer vice: Evencio Rodríguez; segundo vice: Angel Pérez Cosme; Interventor: Fernando Prego Alonso; vice: Eladio Vázquez Ferro; tesorero: Andrés Vascós; vice: José López Menéndez; Presidente de Secciones: de Sanidad: Vicente Barro; de Cultura: Manuel Domínguez González; de Bellas Artes: Juan Costa Marcote; de Propaganda: Francisco Blanco Bonome; de Orden: José Pernas Pernas; de Inmigración: José Cerdido Varela; de Fomento: Ovidio Moure; de Inmuebles: Licdo. Secundino Baños Vilar; Secretario retribuído sin voz ni voto: Doctor Alfredo Blanco Guerra».

En esta fotografía, recibida de España, puede verse el estado terrible y lamentable en que se encuentra el que fué bello y pintoresco pueblecito de Potes, después del paso de los rojos por la capital del valle de Liébana, Santander.

M.E.C.D. 2016

SE CORRE ESTA TARDE EL "IN MEMORIAM HANDICAP" EN EL HIPODROMO

SON VICTIMAS DEL CANSANCIO LOS CARIBES EN LOS MATCHES DE SU TOURNEE POR LA FLORIDA

SPORTS DIARIO DE LA MARINA SPORTS

PAGINA CATORCE — LA HABANA, MIERCOLES, 19 DE ENERO DE 1938 — AÑO CVI

REANUDARAN HOY EL CAMPEONATO DE LA LIGA SOCIAL

Se trata de la contienda de basket ball que ha organizado dicho Circuito entre los clubs

Tras el receso del día luctuoso se reanudan en la noche de hoy, miércoles, las actividades en el Campeonato Junior de 1937-38 de la «Liga Social».

El programa se efectuará, como todos los de la Zona de La Habana, en el lindo floor del «Club San Carlos», y la función comenzará a las nueve (9) en punto de la noche, actuando los señores oficiales de la «Asociación Nacional».

Algunos lectores nos preguntan el estado del campeonato, y, antes de referirnos a los juegos de esta noche, vamos a complacerlos a continuación:

ZONA DE LA HABANA

	G.	P.
Liceo de Guanabacoa	6	0
Club Dep. de Hacienda	5	1
Regla Yacht Club	4	3
Club Unidos	3	3
Club Dep. Santos Suárez	2	4
Lawton Sport Club	1	5
Sociedad del Pilar	1	6
Totales:	22	22

Como se aprecia, el «Club Deportivo de Hacienda» está pisando los talones a los guanabacoenses, y, precisamente, uno de los matches suspendidos del lunes, por el duelo nacional, era nada menos que el emocionante encuentro entre ambos fives. Por acuerdo previo de los Delegados, antes del comienzo de la justa, los programas suspendidos se efectuarán al final de la contienda, por lo que los fanáticos tendrán que aguardar a que se cumpla el scheduie en esta Zona de La Habana, para poder presenciar este choque formidable entre hacendistas y guanabacoenses.

El double header de esta noche es altamente interesante, y se desarrollará así:

1—«Regla Yacht Club» vs. «Club Deportivo de Santos Suárez».

2—«Lawton Sport Club» vs. «Sociedad del Pilar».

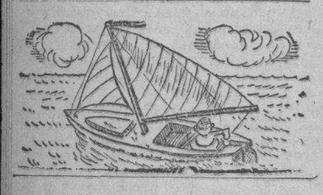

DEBUTARA AQUI EL SABADO EL BOXER YANKEE T. WHITE

Se ofrecerá un magnífico card de boxeo en el ring de la popular «Arena Cristal»

Dos valores nuevos, que han venido a darle vida y animación a dos divisiones, tendrán oportunidad el sábado próximo, día 22 en el ring de la Arena Cerveza Cristal, de conquistar los más altos honores del pugilismo nacional, es decir, ceñirse los fajines de campeones. Nos referimos a Pedro Herrera y a Pedro Medina, fuerte candidato a la corona de los pesos medianos el primero y candidato fuerte al fajín de los pesos mínimos el segundo.

Tanto Herrera como Medina tendrán fuertes contrarios. Kid Gibara, un viejo zorro del ring, que es resistente y es guapo, será el adversario de Herrera en pelea que será el número principal de la velada. Está marcada a doce asaltos esta batalla estelar, como lo está marcada a igual distancia la que sostendrán Medina y Moralitos.

Todas las tardes los cuatro aspirantes rinden labor encomiástica en el propio escanario del combate oficial.

DEBUT DE TOMY WHITE

Pero hay más atracciones en el próximo cartel sabatino. Hay, al fin, la presentación de Tony White, del mismo heavyweight que ha triunfado en el Sur de los Estados Unidos y que será probado por ese caballo negro que resulta siempre Angel Sánchez.

White y Sánchez combatirán durante diez episodios, si es que antes no surge un knockout contundente y definitivo, como es lógico esperar en peleas de gigantes del ring.

Ha de gustar Tony White a los fanáticos. Si le gana a Sánchez, retará al ganador del bout Gaztañaga-Goyito Rico, señalado para el día 29. Y después se verá la cara con el campeón Federico Malibrán.

La grada para este cartel del día largas, discutiéndose en dos campeonatos, costará 60 centavos. Tres peleas los nacionales, por estos precios, señalan un acierto más de los promotores.

SERAN EXHUMADOS EL VIERNES LOS RESTOS DEL INMORTAL MENDEZ

El viernes 21 a las cuatro de la tarde, serán exhumados los restos del que fuera primer lanzador de su época y quizás el primero de todos los tiempos, José de la Caridad Méndez, el célebre Diamante Negro.

Por concesión especial de los señores doctor Enrique Madan, médico de Sanidad en el Cementerio de Colón y del señor Antonio Arredondo, Celador del mismo, el acto de trasladar los restos mortales de José Méndez del lugar que reposan al panteón de la familia de nuestro querido compañero Pepe Conte, quien lo cedió gentilmente, en recuerdo de la amistad y cariño que unió en vida al gran pitcher y a su hermano Rafael Conte tendrá lugar a las cuatro de la tarde. La Comisión Gestora hace público su agradecimiento.

Para este piadoso acto han sido citados el teniente coronel Ignacio Galíndez y los ex asesores doctor Maximiliano Trujillo y capitán Ismael Bravo, los miembros de la Liga Nacional de Baseball, los cronistas deportivos, los jugadores en activo y los viejos gloriosos de nuestro pasatiempo nacional y los fanáticos en general A todos se les cita para el viernes día 21, a las cuatro, a la entrada del Cementerio de Colón.

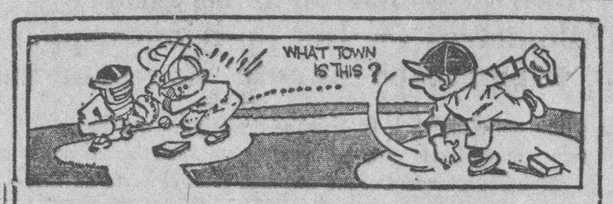

DESDE EL BULL PEN

—Rickey cree solucionar el caso de Dean.
—No se llevan los players Piratas.
—Lo que dice Frisch de la novena.
—Ya firmó el pitcher Hubbell.

Por PEDRO GALIANA

NO BUSQUE ESTO EN LOS BOX-SCORES:

Los jugadores de los Piratas están «endiablados» con el presidente del club por que éste afirmó que su «novena era del Ten Cents Store»... Woody Jensen, dice que la culpa de que los players no pongan más pimienta en los juegos se debe a que no encuentran inspiración en los sueldos que les ofrecen... «Los jugadores del New York y del Chicago siempre están compitiendo por el pennant»—dice Jensen. «Pero, ello se debe a que en las oficinas del club retribuyen admirablemente sus servicios y les ayudan a jugar contentos. En Pittsburgh, no sólo no pagan bien, sino que siempre están criticando»... Hablando de pagas, el outfielder Joe Medwick, de los Cardenales de San Luis, se ha declarado en rebeldía por 1938, pese a que Branch Rickey le subió el sueldo en el contrato que le envió... Medwick cree que un hombre que hizo tantas cosas como él merece mejor salario, y está dispuesto a quedarse en las sidesline hasta que se lo den... Joe recibió su nuevo contrato el sábado último. Pero, no quedó satisfecho y en seguida ha dado a conocer su demanda... Al mismo tiempo, Medwick hace saber que no «pide más dinero por haber sido proclamado el jugador más útil del viejo circuito»... «Aprecié extraordinariamente ese honor que me confirieron los periodistas»—dice Medwick. «Pero, quiero que se sepa que mi demanda está basada en lo que hice en el terreno, no en los títulos que me han concedido».

* * *

Mientras tanto, Branch Rickey, administrador general del San Luis, dedica por entero su atención a las dificultades anuales que tropieza el club con el pitcher Dizzy Dean, y asegura que «será firmado sin mucho trouble»... Dean ganó $25,500 el año pasado; pero, tras de haberse mostrado inconsistente en la temporada, provocando la derrota del club en la season, sus dueños han estimado oportuno rebajarle el sueldo a $10,000, lo que, según ellos, es suficiente para compensar su ayuda... En Bradenton, Fla., donde tiene establecida una estación de gasolina y varias casas de huéspedes, Dizzy Dean dice que «ha devuelto su contrato sin firmar, y que el próximo movimiento le toca a Mister Rickey»... La situación es la misma de todos los años... Pero, Dean—víctima de una pobre temporada—no está en posición de exagerar mucho en su demanda, y puede que todo termine por que el pitcher acepte un sueldo de $18,000...

* * *

Estacionado en su home de New York, mientras Rickey envía los contratos y los jugadores contestan, el manager Frish se entretiene en ver los matches de hockey que se están brindando por esta época en el Madison Square Garden, y en comentar las probabilidades de su conjunto para 1938.

Frisch es modesto en extremo, pero, cuando se trata de sus Cardenales se entusiasma y no ve otra cosa que el primer lugar para los muchachos.

«El año pasado caímos en el cuarto lugar por que no pudimos contar con ninguno de los dos hermanos Dean. Además, la novena tenía algunas piezas enfermas. (Frank se refiere a Leo Durocher, a quien cambiaron al Brooklyn). Pero, ya todo está solucionado y ahora estaremos listos para disputarle el pennant a los Cubs de Chicago y a los Giants de New York».

* * *

«De estos dos teams»—sigue diciendo Frisch—, «el New York, por ser una gran máquina defensiva, es el más peligroso. Un team que tenga buenos pitchers y que sepa comportarse a la defensiva es siempre un conjunto difícil de burlar. Y el New York es el que luce en estas condiciones actualmente».

* * *

Hablando de los Cardenales, Frisch afirmó que su novena presentaría una variación interesante en 1938.

«Don Padgett, un bateador zurdo de fuerza y de brazo estupendo, será nuestro catcher regular, y el que tenga o no éxito en su actuación dependerá grandemente de Mike González, nuestro astuto coach, que es el encargado de modelar nuestros hombres»—dice Frankie.

Johnny Mize continuará en la inicial, pero, nadie sabe cómo quedará el resto del infield. Es posible que Johnny Bucher sea la segunda base con Joey Stripp en tercera y Don Gutteridge en el short. Esto dejará a Brown y a Stuart Martin fuera del lineup regular. Pero, es posible que sea lo que más le convenga al team».

«En nuestro outfield sólo hay un puesto asegurado. El de Joe Medwick, que será el left fielder regular. El center estará abierto para completa discusión, lo mismo que el right. Terry Moore, Pepper Martin, Slaughter y Johnny Cooney—adquirido del Brooklyn—discutirán esas posiciones y el mejor será quien se llevará la designación».

A fin de ayudar a Padgett a convertirse en un buen catcher, Frisch se propone llevárselo lo más temprano posible a su escuela de preparación de Winter Haven, Fla., donde ayudado por Ray Blades y Burt Shotton se propone enseñarle todo cuanto se pueda enseñar sobre catching.

«Esto hará más fácil la tarea a Mike González», —afirma el Relámpago de Fordham.

«Así, cuando todos los players reporten al club en la primavera, Mike sólo tendrá que modelarnos al hombre para que resulte el mejor catcher que ha tenido el club desde la época de Bill Delancey!»

Frisch terminó diciendo que el San Luis hará lo posible por conseguir los servicios de Al López, del Boston, caso de que fracase el esfuerzo que se pretende hacer con Padgett.

* * *

Carl Hubbell ha firmado ya su contrato de 1938, que le señala un aumento de $1,500 sobre su sueldo del año pasado... Carl jamás ha tenido problemas con los Giants por la cuestión del salario, y este año no ha sido una excepción a la regla... El rey Carlos ganó 22 juegos y perdió solamente 8 en la última temporada, siendo el mejor pitcher de la Liga Nacional... Durante la temporada elevó considerablemente su record de victorias consecutivas, y en la serie mundial fué el único pitcher de los Giants capaz de detener a los Yankees en su avalancha de hits...

Jack Knott, eficiente pitcher de los Browns de San Luis, que puede pasar a los Yankees en una importantísima transacción.

SE CORRERA MAÑANA UN LINDO HANDICAP EN MEMORIA DE LOS HEROES DEL AIRE DESAPARECIDOS

Se trata del «In Memoriam Handicap», en el que han de participar los mejores ejemplares de la pista. Se reanudan las carreras de caballo mañana por la tarde en Oriental Park

Mañana jueves, con un rasgo hermoso que demuestra que el International Jockey Club, entidad que dirige con los destinos de Oriental Park, se asocia a los momentos de intenso dolor que está atravesando Cuba por la llegada de los cuerpos de los aviadores tan fatalmente caídos en Cali, República de Colombia será corrido en nuestro track un handicap en su memoria, que tiende a rendirle sagrados tributos a esos héroes que cayeron en los momentos que hacían un viaje de buena voluntad por varios países de América.

Antes de correrse dicho evento, que será denominado In Memoriam Handicap, todos los ejemplares guiados por sus respectivos jockeys, harán un alto frente al Grand Stand y cuando estén en línea mirando hacia el público, se guardará por todos, absolutamente todos los que estén presentes en el Hipódromo de Marianao, un minuto de silencio que honrará la memoria de todos los que por un duro revés del Destino se han convertido en pérdidas irreparables para nuestra patria.

Después de haberse enviado por la alta dirección del International Jockey Club mensajes del más sentido pésame al jefe de nuestro Ejército Constitucional, coronel Fulgencio Batista; al jefe de nuestra Marina de Guerra coronel Angel A. González y al señor Salvador Quesada Torres, presidente de la Asociación de Reporters de La Habana, se les ha invitado para que manden una representación que depositará sobre las tumbas de los caídos una corona de flores.

Después de poner de manifiesto el intenso pesar que embarga a todos los que sienten en su corazón latir las glorias de los héroes, demostrar de una manera patente el dolor y la congoja que a todos nos reúne, es genuina y que, no existe un solo corazón que no mane sangre por esa muchachada que junto a un notable periodista, percoló en holocausto del más sublime de los deberes. Al reanudarse las carreras mañana, no habrá un solo ciudadano que no lleve en lo más recóndito de su alma un recuerdo a los gloriosos inmolados que lograron realizar una de las hazañas más grandes de la historia.

Pero, dentro de esta misma tristeza es necesario continuar la batalla que en nuestro caso es también patriótica siendo deportiva, porque se confirmará una vez y para siempre que la ambición de todos es imitar el noble ejemplo de esos paladines que unían su deber al deportista. Y así pues, la empresa se propone, después de enaltecer la enorme hazaña de los grandes propagandistas del aire, presentar un formidable programa que mañana se publicará.

RECORD DE LOS ESTABLOS O DUEÑOS

Ahora, después de haber presentado ayer el record de los ejemplares y de haber dado a entender que entre ellos estaban los que más dinero habían logrado llevar a sus respectivos establos, vamos a dar a continuación el dinero que han ganado esos propietarios o establos en lo que se refiere sólo a primeros lugares obtenidos:

Mrs. H. H. Brown	$2070.00
Dr. R. Rodríguez León	1300.00
Iglesias & Johng	1300.00
J. T. Taussig	1105.00
La Tropical Stable	1040.00
A. Alvarez	1040.00
Mrs. J. Goodwin	960.00
J. S. González	780.00
M. V. Cooper	780.00
L. Pérez	780.00
I. Romm	780.00
Grant	780.00
Medway Stable	780.00
C. H. Gato	585.00
M. San Pedro	585.00
Miss. L. Jardon	520.00
Aevos Stable	520.00
Mrs. E. Pumarada	520.00
Punta Alegre Stable	520.00
L. E. Hannon	520.00
F. Rivero	520.00
Mrs. A. Soble	520.00
E. Durand	520.00
W. A. Mikel	520.00
F. Borrajo	520.00
Hiawatha Stable	520.00
W. C. Dunford	520.00
J. Carter	520.00
Dr. M. Suquet	520.00
G. F. Cook	520.00

Los siguientes han ganado una carrera por valor de 260 pesos: Mrs. C. E. Allen: Figurín Stable; Dr. C. A. Forn, J. Bell, E. and B. Domínguez; J. Díaz; E. González; O. Bolívar and C. Díaz; E. C. Lucas; T. R. Marullo; P. Viera; M. Mesejo; P. Valdés; J. V. Keefe Jr.; L. Harwood; Cuban Stable; M. Ramos; W. Hartman; S. Miranda; A. Chio; H. Kerr; Mrs. E. Savinsky; M. Dupuy; J. Parcdy; Césares Stable; J. Castellanos; Sra. C. García; E. Babcock; A. Ulfe; F. Castro and F. Santiago; Lili Stable y F. Montalvo.

MORINI BATEO DE HOME RUN Y GANO EL DEP. HACIENDA

Empujó cuatro carreras con sus batazos, el popular infielder del club hacendista

En los terrenos de Buenavista Park se llevó a efecto el anunciado juego de baseball entre los teams Deportivo de Hacienda que comanda Garcés y el Diaco BBC., ganando los primeros cuando desgargaron su artillería en los dos primeros innings que tuvo por mala suerte Peña porque pasada la catástrofe se compuso y dominó a los del Fisco con gran maestría, teniendo cuatro innings de uno en fondo, pero como ya hemos dicho, desde el principio el juego lo tenían perdido. Moure, pitcher de la Hacienda, se presentó en una gran forma aislando los cinco hits que le dieron, siendo en el tercer inning que pudieron pisarle la goma, cuando con un hombre en segunda, que por cierto fué sorprendido, vino atrás Solares y disparó una línea seca entre dos files que le valió por three bases y así fué cómo anotaron la única carrera.

Morini resultó el héroe con la estaca, dando dos hits muy oportunos, uno de ellos de cuatro esquinas, para en total empujar él solo cuatro carreras. Torrorella y Ruíz conectaron a la hora precisa; el primero empujó dos carreras y Ruíz una, que fué la séptima y última.

Por los vencidos Solares y Torriente fueron los mejores al bate y Maynelo «Lundy», en el short stop que lo jugó como un general.

Para el próximo domingo, a las dos en punto y en los mismos terrenos, estos dos clubs volverán a medir sus fuerzas y Pérez espera sonreír esta vez.

DIACO BBC.

	V.	C.	H.	O.	A.	E.
R. Solares, cf.	2	0	1	0	0	0
A. Moynelo, ss.	4	0	0	5	5	0
M. Pérez c.	4	0	0	5	1	0
R. López, 3b	3	0	0	0	3	1
Raúl López,	4	0	1	3	1	0
C. Torriente, 1b.	4	0	2	10	1	2
I. López lf.	1	0	0	1	0	0
A. Vilar, 2b	2	1	0	0	2	0
O. Peña, p.	2	0	0	0	2	0
M. Rodríguez, cf.	0	0	0	0	0	0
M. Sosa, lf.	2	0	1	0	0	0
	28	1	5	24	14	3

DEPORTIVO DE HACIENDA

	V.	C.	H.	O.	A.	E.
H. Garcés, rf.	2	0	0	0	0	1
J. M. Diana, ss.	4	2	1	2	1	0
J. Morini, 2b.	4	1	2	3	4	0
T. Ruiz cf.	4	1	1	1	1	0
F. Montalvo, 3b.	4	0	0	4	6	1
J. A. González, c.	3	1	0	4	3	0
G. Torroealla, lf.	3	0	1	1	0	0
R. Domínguez, 1b.	2	0	1	1	0	0
E. Moure, p.	2	1	1	0	1	0
	28	7	7	27	16	2

Empujadores Morini 4, Torroella 1, T. Ruíz 1, Solares 1. Home run: J. Morini 1. Three base hits: Solares 1. Two base hits: Raúl López. Bases robadas: Vilar 1, Montalvo 2. Sacrifice hits: Garcés 1, Solares 1. Double plays: Moynelo a Torriente 1, Morini a Domínguez 1. Struck outs: Moure 4, Peñé 4. Bases por bolas: Mouré 4, Peña 2. Tiempo: 1 hora y 40 minutos. Anotador: F. J. Pedroso.

ALMENDARES VS. HABANA EN EL 3er. GAME DE LA SERIE

Es casi seguro que los del club azul, empleen a Luis Tiant en la lomita del game

(Por Pedro GALIANA)

Tomás de la Cruz, el joven lanhador derecho de los Giants del club Jersey City, de la Liga Internacional, a quien Bill Terry considera uno de los hurles de más brillante porvenir en ese circuito, será la última esperanza del club Habana en la serie que está celebrando con el Almendares, que se reanuda y finaliza esta tarde a las tres, en el Stadium de La Tropical.

Si Tomás se presenta en condiciones y recibe el support que realmente merece, el Habana resultará difícil de conquistar y quede que cubra su role de «perro del hortelano» en la forma decisiva que los habaneros esperan para vengarse de todos los malos ratos que les ha hecho pasar la novena almendarista durante el campeonato. En caso contrario, es decir, si el team vuelve a repetir sus performances habituales, no bateando a la hora oportuna, y dejando escapar juegos por errores inesperados, entonces, Tomás no tendrá el más mínimo chance, y seguirá laborando para resultar—al final de la jornada—el pitcher de más mala suerte de 1938.

Luis Tiant un veterano zurdo azul, a quien muchos llaman el Carl Hubell cubano, será—probablemente—, la selección almendarista.

Los teams presentarán estos lineups:

HABANA

Vargas, cf.
H. Martínez, ss.
Allen, 2b.
Torres, lf.
Bibson, 1b.
Williams, 3b.
Rojo c.
Castaño, rf.
De la Cruz, p.

ALMENDARES

Abreu, cf.
Cosser, 2b.
Wells, ss.
Estalella, rf.
Dandridge, 3b.
Bejucano rf.
Duncan, c.
Blanco, 1b.
Tiant, p.

Ayer nos aseguraron que el Habana estaba haciendo gestiones para embarcar a Williams y darle el puesto a Pedro Arango, un corajudo infielder local, que si bien es verdad que no tiene la reputación del americano por lo menos, bateará más que él, pues Williams lleva muchos desafíos sin darle a la pelota.

ROBERTO REYES TIENE CONDICIONES PARA IR EN EL TEAM DE PELOTA

SANTIAGO DE CUBA, enero 17. (Keny, por Correo Aéreo).—El anunciado encuentro entre la Selección de la Liga de Baseball de Oriente y el fuerte conjunto del C. Auza, fué suspendido por el mal estado del terreno.

Los fanáticos orientales y los distintos delegados que pertenecen a la Liga de Baseball de Oriente han pedido a la misma que recomiende al gran pitcher oriental Roberto Reyes al director de la Selección que irá a Panamá, ya que este player a más de ser el mejor pitcher amateur de Oriente, es un formidable bateador de largo metraje y una excelente primera base

El domingo se enfrentarán los muchachos del Hatuey contra la Selección, en los amplios terrenos del Campo Hatuey.

AMATEUR ACES!

TIPS DE AQUI Y DE ALLA!.

ALFREDO JIMENEZ, el heroico aviador que fué enterrado ayer con las otras víctimas del accidente de Cali, fué una figura popular en el mundo deportivo... Los cronistas le conocimos con el nombre de FILLO, y le vimos brillar en el floor y en los remos, donde actuaba como timonel de la canoa del HYC... Este comentarista fué compañero de team de Fillo Jiménez cuando ambos estudiábamos en el Instituto de La Habana, y juntos aparecimos en el primer campeonato que ofreció la Liga Intercolegial de Cappy Campuzano, que entonces estaba bajo el control de Fifi Bock y Pepe Olaechea... Fillo jugaba la posición de guard de nuestro five, unido a Alfredo Maruri, otro que pasó más tarde—como él—al equipo del Habana Yacht Club... Los forwards del team fuimos Luis Avello y este servidor, y el center, Palanca Pérez... También jugaban con nosotros Ignacio Weber, Luis O'Siel, Miguelito Núñez, Amadeo Piñeiro y dos muchachos más que en estos instantes no recordamos... El coach era el «Bizco» Inclán, que jugaba en el equipo junior de los Antiguos Alumnos de Belén.

* * *

Aparecieron en esa misma jornada, de la que salieron numerosos jugadores para los campeonatos unionistas: A. Aguayo, el hijo de Masvidal, Figarolilla, Persiana García y V. García, de la Universidad... Guineo Lancís, Chato García Longa, Luis Azqueta, Enrique Argomániz y otros figuraron en el team de la Gran Antilla... Tobita Faura, Pérez y varios muchachos más defendieron los colores de la Academia Manrique de Lara, y recordamos que los hermanos Gutsens, los Rubio, Homero César y algunos más prestaron sus servicios para los «Hermanos Maristas»...

* * *

Todos éstos jugaron y vieron desenvolverse al «Fillo» en sus primeros días atléticos, y todos éstos—como yo—habrán sentido hondamente su pérdida, especialmente como resultado de un accidente tan desafortunado... Descanse en paz el inolvidable compañero!

* * *

Hoy, a las cinco de la tarde, debe partir hacia Panamá a bordo del «ANTIGUA» el contingente basketbolístico que nos representará en los Juegos Deportivos Centroamericanos, así como los equipos femeninos de natación y track, y los instructores Joe Rodríguez Knight y Enrique Hidalgo... Los muchachos saldrán animados, seguros del triunfo, y serán objeto de una cálida demostración de despedida por los que los quieren, que suman legiones...

* * *

Rafael Tejada, una estrella nacional de la natación, que no podrá nadar en los Juegos Deportivos, hará el viaje de todos modos, en calidad de masajista... Y saldrá de la Habana probablemente en el «Cuba»... El primer contingente no llegará hasta el viernes a Panamá, y el que sale esta tarde arribará el sábado por la mañana... En el «CUBA», ya lo hemos dicho, embarcarán los atletas de track y field, los peloteros y los luchadores... Julito Fernández irá en el «Cuba», para llegar lo antes posible a Panamá... Después habrá viajes los días 24, 25, 28 y 31... Enrique Nogueira y su señora serán de los últimos en embarcar... No saldrán de La Habana hasta el día 8 de febrero...

* * *

José Angel Sordo no tiene ideado aún su viaje al Itsmo... Y el doctor Jenaro Suárez nos ha declarado que no piensa embarcar... Tampoco va Frank Trelles, quien había renunciado a su puesto mucho antes de seleccionarse en definitiva los equipos... Se hacen en estos últimos momentos distintas gestiones para que vayan también a Panamá distintos atletas que no pudieron clasificar... Entre ellos, Horacio Gómez, que tiene todas las simpatías... Julio Navarro, que cedió su puesto a Hidalgo, en el «ANTIGUA», embarcará en el «Cuba» con Ted Meredith, Julito Fernández y los demás atletas... La mamá de Olga Luque hará el viaje, siendo éste el segundo en sucesión... Anoche decidía el club San Carlos si iba al campeonato senior de basketball

* * *

Mientras nuestros mejores atletas viajan rumbo al Itsmo, donde han de probar su calibre frente a los de otras naciones centroamericanas, las Federaciones de football y basket se disponen a brindarnos sus últimos campeonatos... Lo mismo que la Asociación Atlética Femenina y la Federación Atlética Intercolegial... El sábado se inicia la competencia de este último circuito, brindándose dos magníficos games, y por ahí viene el campeonato nacional senior de basketball, en el que todo el mundo cree tener un chance... El Hispano, que ha sido dejado en segundo plano por muchos, está practicando en silencio y sus atletas nos anuncian sorpresas de interés... Manolo Zapico dice que «al final habrá que derrotarlo» y tal parece que así será, en efecto.

* * *

Gabrielito Fournier, que fué una de las buenas figuras del team de basket de la YMCA en su época de oro, es padre de una hermosa niña y está más que orgulloso de ella... Quilla Valdés, ha quedado entristecido por que no ha podido ir a las Olimpíadas, pero, está buscando consuelo en los matches de exhibición, y los que le ven actuar, todos los domingos, dicen que «se está olvidando fácilmente de las cosas»... Luis González, que embarca hoy rumbo a Panamá, celebrará DOS EXAMENES en la Universidad, antes de tomar el barco... Así están las cosas y basta! La señora Adelina Sepúlveda tenía interés en que no se supiese lo del viaje de su team femenino de basket a Miami... Wonder why!... El no haber podido llevar a sus respectivas señoras, es la causa de que Ricardo Morales y Gustavo Vollmer no den el viaje a las Olimpíadas...

* * *

Uno de los miembros del team Caribe de basket, que viaja por la Florida nos escribe desde donde se encuentran los muchachos y nos manda las siguientes líneas:

Querido Gali:

Como te prometimos, aquí te enviamos nuestras primeras líneas. Se tratan del juego que sostuvimos con el Riverside Military Academy. Estos yankees juegan mucho basketball, y aunque hemos hecho gran esfuerzo, superando todas nuestras demostraciones de La Habana, nos han aventajado fácilmente. Hay un player peli-rojo, llamado Rose, que juega el millón. Y otro llamado Dauglerty es el mejor tirador que he visto en mi vida. No se le puede dejar apuntar a la canasta, porque encesta. Los «johnnies» juegan muy rápido, y aplican al juego las reglas de 1938, que eliminan el salto de los centers... Esto da al juego más velocidad. Nuestro team se defiende lo mejor que puede, pero, el cansancio lo agota al final. Todo el team nota mucho la ausencia de Saraza, y le extraña sobremanera. Dale recuerdos desde tu columna.

Ya te enviaremos más noticias.

PIERDEN DOS GAMES LOS CARIBES CON EL TEAM RIVERSID

Hicieron muy buena impresión los estudiantes al aparecer en el floor de la Florida

(Especial al DIARIO DE LA MARINA)

HOLLYWOOD, Fla, enero 16. (Por correo aéreo) En uno de los programas de basket ball más excitantes que se han ofrecido aquí en los últimos tiempos, los atletas de Riverside Military Academy, sostuvieron par de encuentros a la presentación basketbolística de la Universidad de la Habana, sólo los scores de 40 por 33 y 34 por...

El team de la Universidad de La Habana atacó violentamente al iniciarse el juego, y, como resultado de esta sorpresa, los visitantes lograron un score favorable de nueve por diez al terminarse el primer quarter. En el segundo, los cubanos siguieron y lograron terminar el half con ventaja de 18 por 16 a su favor.

En el tercer período los Cadetes americanos empataron el score a 1... y en el cuarto y último atacaron lo suficiente para ganar cuatro por treinta y tres. Rose y Daughertty fueron los mejores del team americano, en tanto que el Polacero Díaz y Pedrito Páez, se destacaron por los cubanos.

En el segundo turno, los cubanos atacaron tanto como pudieron, llevando la delantera casi hasta el final, cuando distintos goals del centro del floor, les obligaron a capitular por mínima diferencia.

Los scores:

Primer juego:

UNIVERSIDAD (40x33)

	Fig.	Fog.	Fc.	Pts.
Gutiérrez	3	0	2	6
Díaz	5	5	2	15
Páez	3	2	1	8
Ortega	1	2	2	4
De la Torre	0	0	1	1
Hernández	0	0	1	1
Escobar	0	0	1	1
Totales	12	9	10	33

RIVERSIDE MILITARY ACD.

	Fig.	Fog.	Fc.	Pts.
Sullivan	0	0	1	1
Smith	0	0	1	1
Bradford	0	0	3	3
Rose	2	2	1	5
Mc Canley	0	0	1	1
Daughertv	8	1	1	17
Higgins	0	1	1	2
Harrison	7	1	1	15
Arnold	1	0	1	2
Totales	18	4	11	40

UNIVERSIDAD

	Fig.	Fog.	Fc.	Pts.
A. Díaz	5	3	2	13
A. Gutiérrez	1	0	2	2
P. Páez	3	0	3	6
F. Ortega	1	1	2	4
Ñico Páez	3	1	1	7
J. Hernández	1	0		2
Totales	14	5	13	33

RIVERSIDE MILITARY ACA.

	Fig.	Fog.	Fc.	Pts.
Smith	0	0	1	1
Harrison	6	1	1	13
Sullivan	1	0	1	2
Rose	2	0	2	4
Mc. Canley	0	1	1	2
Danghety	5	2	1	12
Higgins	1	0	0	2
Arnold	0	0	0	0
Brad ord	0	0		0
Totales	15	4	8	36

de raza fina así es el
PETIT CETRO
HOYO de MONTERREY
Tamaño natural
Solo 15 cts.
PIDALO
EN EL CLUB
EN EL HOTEL
EN LAS MEJORES
VIDRIERAS.

M.E.C.D. 2016

SE DARA MAÑANA EL PRIMER MATCH NOCTURNO DE BASE BALL AMATEUR

EL PROXIMO VIERNES DEBUTARA EN EL JAI ALAI PISTON, EL MEJOR DELANTERO DEL MUNDO

SPORTS — DIARIO DE LA MARINA — SPORTS

AÑO CVI — LA HABANA, MIERCOLES, 19 DE ENERO DE 1938 — PAGINA QUINCE

TOPICOS FUTBOLISTICOS

—Algunos comentarios sobre el match del domingo.
—La Juventud Asturiana pudo haberse presentado mejor.
—Lo que debe hacer el Club Deportivo Centro Gallego.

Por «PETER»

Este repórter balompédico rememoró en la tarde del domingo último, en el Campo Cerveza Polar, sus tardes de Cuatro Caminos, Muntal y Almendares, cuando sólo era un periodista amateur y, por tanto, podía seguir con entusiasmo las sedas deportivas de uno de los clubs que más hicieron por el fútbol en Cuba: El Fortuna. Cuando los Osos del Malecón, o los «Aristócratas», que también así se demoniba a los atletas de la efe gótica, ostentaban una victoria sobre sus rivales, gozábamos como niños con zapatos nuevos. Eramos entonces fortunistas al estilo de Carretero, Trueba, Parra, los López, Enriquito Fernández, «Cachalote» Pardo, Comellas, García Mora y otros socios de aquella famosa «Guardia imperial».

El domingo pasado, repetimos, nos sentimos, no aficionados, sino fanáticos. Esta vez ansiábamos el triunfo de las sedas de Juventud Asturiana con el mismo deseo, si no más, que lo ambicionaban Lucio Fuentes, Mena, Gutiérrez, el «Montañés», Cotarelo, Ibarguengoitia, Mieres y otros miembros entusiastas de los colores azul y blanco de los jerseys que lucían los toros de la Juventud. Ambicionábamos el triunfo de los nuestros, pero con esto queremos decir que esa misma alegría la hubiéramos experimentado, si en lugar de los astures se hubieran enfrentado a la Selección Nacional, los del Iberia, los del Hispano o los del equipo Campeón Nacional, Deportivo Centro Gallego.

EL EMPATE DE LOS ATLETAS DE LA JUVENTUD PUEDE CONSIDERARSE COMO UN TRIUNFO MORAL

Y como el match del dominüo resultó un empate, que puede considerarse como un triunfo moral, teniendo en cuenta la alta calidad de los contrincantes, si es que así podemos denominar a nuestros hermanos de la Madre Patria, sentimos una alegría intensa, pasamos momentos de emoción y gritamos hasta enronquecer al advertir que nuestros atletas, nuestros amigos, convertían lo que tenía trazas de una derrota definitiva, en un hermoso empate que tuvo la virtud de entusiasmar a una enorme multitud que se reunió en el estadio polarino para ver en acción a un puñado de estrellas hispanas del deporte, que acaban de cubrirse de gloria en una larga serie de juegos efectuada en las canchas balompédicas de la tierra de Moctezuma. En aquel final emocionante en que nuestros atletas marcaron tres goals, todos ellos de factura irreprochable, gritamos y nos pusimos en nuestro asiento para aplaudir y para gesticular con el mismo ímpetu que lo hubiera hecho un fanático de la Juventud, que llegó tarde a la hora de la repartición de narices, y que lamento ahora no recordar su nombre, porque así podría dar, por lo menos a los socios de la Juventud, una idea cabal de cómo nos descompusimos cuando aquel fantástico chut de Héctor y aquel otro formidable que manufacturó el pie de Perico Bergas.

Por unas horas fuimos fanáticos, vivimos unos instantes de emoción tanto como el más entusiasta de los parciales. Pero ya pasó aquel instante, y ahora tenemos que escribir, no bajo aquel entusiasmo loco que advertimos ante la performance de nuestros jugadores, sino a través de la imparcialidad y del juicio sereno que debe distinguir a todo periodista, por bueno o malo que sea, cuando de informar al público se trata.

Tenemos, pues, que comenzar por decir que la Juventud Asturiana no se presentó en forma para hacer frente al equipo invasor. La línea de medios pudo presentarse mucho mejor. Bolero es un rato largo mejor que Trigueño, quien en verdad, no hizo otra cosa más que dar carreras locas de un lado para otro, y cuando se lastimó fué sustituido por «El Chino», que, en la verdad, nos dió la misma impresión que una cucaracha en fiesta de Bellas Artes. Hemos oído decir que la ausencia de Bolero del cuadro astur se debió a una medida disciplinaria. Si es así, pase. Pero de no haberse podido contar con él, bien pudieron haber buscado otro medio de más envergadura, que los hay.

LA ALINEACION DE LOS NUESTROS RESULTO MUY DEFECTUOSA Y EL JUEGO DESARROLLADO, MALO

La alineación, tampoco fué la más recomendable. Y prueba de esto lo decimos es que en las postrimerías del juego hubo un cambio de la línea de ataque, y esa variación fué precisamente la que dió al ataque la efectividad necesaria para sacar el juego del refrigerador a los contrarios.

El juego desarrollado por los astures fué también bastante defectuoso. Se ligaban una jugada. Se advertía en los jugadores locales más velocidad, pero una velocidad no en el juego, sino en piernas, y la rapidez, que es el alma pura del futbol, no hay que demostrarla con lo mucho que corren los jugadores, sino en la vertiginosidad del balón. Y he aquí el porqué los españoles, con la notoria lentitud de sus movimientos, hacían correr el esférico más que los nuestros, y con un par de pases, medidos, que siempre iban junto al compañero, siempre bien colocado, trasladaban el juego de una meta a la otra.

No queremos, con estos comentarios, que vienen a desentonar en el concierto de las cosas que han dicho nuestros más distinguidos compañeros, desmeritar el triunfo de los asturianos. Pretendemos solamente, que el triunfo no nos envanezca, que lo atribuyan, más bien que a su buen trabajo, a la suerte que tuvieron. El equipo español, por lo menos es ésta nuestra impresión, cuando advirtió el marcador 4 por 1 a su favor, creyó que ya el triunfo estaba asegurado y descansó en la ventaja sacada, pero entonces fué cuando los nuestros tuvieron oportunidad de ligar algunas jugadas que culminaron en el objetivo del goal una y otra y otra vez, hasta empatar el juego.

LO QUE BALTASAR JUNCO QUE LA SELECCION VASCA NECESITA UN DESCANSO QUE TENDRA EN MEXICO

Hay algo más decir. El conjunto español viene de realizar una jornada muy embarazosa. Ha visitado varios países en donde tuvo que enfrentarse con los más destacados jugadores. Y los triunfos obtenidos fueron a cambio de muchos golpes, que ya el que más y el que menos sabe que hay que soportar rudeces en ese juego, cuando se llega a un país que se hace el papel de conquistador. Y que conste que no hablamos a humo de paja. Ahí está la mejor prueba de lo que decimos, en el detalle significativo de que Cilaurren, Emilín y Blasco, quedaron atendiendo a curaciones en México. Y estas bajas, además del daño que han causado la altitud de México al famoso Luis Regueiro, motivó el que Perico Vallana no pudiera desplazar el equipo en forma de que pudiera dar a la afición cubana la misma gran demostración de eficiencia que ha dado en otros parajes. Regueiro, que es medio, tuvo que jugar de delantero, y Pablito Barrera tuvo que cubrir el puesto de éste. No pudo jugar tampoco Ignacio Aguirretabala, el formidable extremo derecha. Y el conjunto todo, por las razones que antes aducimos, no pudo desarrollar el buen juego que cabe esperar de un equipo de estrellas.

Y no es que nosotros solos nos hayamos dado cuenta de ese descenso. Han advertido también el sustituto de Otero en el equipo nacional español (Vallana) y Baltasar Junco. Hablando de esto el otro día, el portero ex olimpista nos decía: «El equipo no ha jugado nada el domingo, y lo atribuyo a lo cansado que está. Yo tengo el propósito de que tan pronto terminemos en la Haban, regresaremos a México. Allá me llevaré a los muchachos un par de meses, fuera de la ciudad, para darle un descanso completo. Después de ese tiempo, regresaré a la ciudad, organizaré una buena serie con el equipo nacional de México y tengo la seguridad de que en un solo partido podré ganar todo el dinero que gastemos en ese interrupción de inactividad».

Pero, a pesar de eso, Baltasar Junco tiene la seguridad de que el equipo va a jugar mucho mejor el próximo partido. «Puedes sacar la cara—nos decía—por el equipo en la seguridad de que no te engaño y de que ellos van a quedar bien. El próximo domingo espero que juegue Charri y que sabrá hacerlo también Luis Regueiro, y ya verás cuán distinto va a ser el juego».

Y ese optimismo de Junco es el mismo que se ha apoderado de los aficionados. Ya hemos oído decir por ahí: «El domingo van a pagar los platos rotos los jugadores del Deportivo Centro Gallego». También hemos hablado con Tapia, el entrenador del equipo local, y éste nos ha manifestado la seguridad que tiene en que ese team ha de jugar mucho mejor en la próxima salida. Tapia se funda en ello en la magnificencia del conjunto.

LO QUE DEBE HACERSE PARA EL PROXIMO MATCH, QUE SERA CONTRA EL DEPORTIVO C. GALLEGO

Pero ni el optimismo de Junco, que es seguramente el de todos los jugadores vascos, ni el comentario del público ni la esperanza de Tapia en que los españoles jugarán mejor, debe ser motivo para que los Campeones se amilanen, porque si esto es así, saldrán ya al campo moralmente derrotados. Los «Alacranes» del Deportivo Centro Gallego deben tener en cuenta todo eso que se está diciendo, para saber que tienen que jugar mejor que la Juventud Asturiana, y si lo hacen, que pueden hacerlo, poder empatar o ganar. Y nada de particular tendría que perdieran, pero sí es lo más importante en este caso no es ganar ni perder, sino dar una demostración de nuestra valía balompédica.

Confiamos, pues, en que los jugadores campeones saldrán el domingo a la cancha del gran Stadium Cerveza Tropical a dar una demostración de por qué son poseedores del más alto galardón a que puede aspirar un deportista en nuestra patria, la conquista del Campeonato Nacional. Para conseguir esto que ansiamos, los Clubs sólo tendrán que ofrecerle facilidades al entrenador del Deportivo Centro Gallego, y los jugadores asistir a las prácticas que se celebrarán hoy miércoles y el viernes próximo, y el domingo salir a jugar con la tranquilidad de que van a jugar contra once hombres iguales a ellos. Si así lo hacen, el bien será para esos Campeones y satisfacción para nosotros.

LA ASOCIACION DE FOOT BALL DE LA REPUBLICA DE CUBA CITA A LOS JUGADORES "NACIONALES"

El señor Pedro Gil, Secretario de la Asociación de Foot Ball de la República de Cuba, nos ruega citemos a los jugadores que abajo reseñamos para que se entrevisten con él, el próximo domingo día 23, en el Campo Cerveza Tropical.

Del Club Deportivo Hispano América: Carlos Olivera Hernández, Juan Martínez y Francisco Socorro Varela.

Del Iberia F. C.: Héctor Socorro Varela, Pedro Ferrer Maciá y Mario Berges Naval.

De Juventud Asturiana: Jacinto Barquín Rivero, Joaquín Arias Blanco, Arturo Garcerán Hugués, Mario Alfonso y Francisco Santos.

Del Club Deportivo Centro Gallego: Juan Tuñas Bajeneta, Benito Rodial, Manuel Chorens García, José Magriñá Rodeiro, José Antonio Rodríguez Fernández, Juan Alonso López y Tomás Fernández Ruiz.

Creemos entendido que estos jugadores han de ser los que han de integrar el Equipo Nacional.

BLENORRAGIA
SANTAL MIDY
Santal Midy
El más puro
El más activo

DESPIERTA GRAN INTERES LA JUSTA DEL AJEDREZ

Se trata de las competencias que han de darse en Panamá durante los Juegos Deportivos

Diariamente se están recibiendo, en las oficinas de la FCA, noticias relacionadas con la marcha del Primer Congreso Panamericano de Ajedrez y el gran torneo de los IV Juegos Deportivos Centroamericanos y del Caribe que se van a celebrar en la ciudad de Panamá, R. de Panamá los días 1, 2, 3, 4 y 5 de febrero próximo.

Nos acaban de informar que el señor Leopoldo Arosemena, Presidente del Comité Director de la Junta Nacional de los IV Juegos Deportivos Centro americanos y del Caribe, Secretario de Higiene, Beneficencia y Fomento, y por último, hermano del señor Presidente de la República hermana y amiga, aceptó la invitación de la Federación Cubana de Ajedrez para ofrecer, desde la presidencia del Congreso, el discurso inaugural del trascendental acto, por el cual se hermanarán todos los ajedecistas americanos.

Agregan los directores de la Federación, que, de todos los países americanos están llegando adhesiones para el Congreso y que éste será un triunfo terminante de América frente a Europa, en donde jamás pesó la personalidad ajedrecista de nuestro joven continente.

Terminaro nofreciéndonos los nombres de las personas que integran los equipos de Costa Rica, Puerto Rico y Cuba que van a participar en el gran torneo de Ajedrez. Son los siguientes: Costa Rica: Carlos Manuel Valverde Dabernardi, Juan José Loría Rivera, José J. Gutiérre, Rogelio López Campo y Carlos Guevara Venegas; Puerto Rico: Rafael Cintrón, Oswaldo Padilla, Francisco Benítez, Pedro A Gotay, y F. Soler Lacroix. Cuba: Francisco Planas, doctor Rosendo Romero, Miguel Blas Alemán, Alejandro Meylán y Juan González. México, Nicaragua, Panamá, Colombia, El Salvador y Venezuela no han ofrecido aún los nombres de los componentes de sus representaciones nacionales en dichos actos.

MANDARON A SALTSGAVER PARA EL KANSAS CITY

NEW YORK, enero 18. AP.—Después de permanecer cinco temporadas con los Yankees, cobrando sin jugar y entrando siempre en la tajada de la serie mundial, el infielder Jackie Slatzgaver ha sido enviado hoy por los campones mundiales al club Kansas City, de la Asociación Americana donde mejorará su juego.

En sus cinco años con los Yankees Saltzgaver ganó $55.747, que representan unos $37.500 en sueldos y el resto en participaciones de la serie mundial.

RUSSELL VAN ATTA NO FIRMA SU CONTRATO

ST. PETERSBURGH, Fla, enero 18. AP.—Russell Van Atta, pitcher de los Browns de San Luis, devolvió hoy, sin firmar, su contrato de 1938, asegurando que en el mismo había ciertas cláusulas que no podía aceptar.

Van Atta apareció en 16 juegos, ganando uno y perdiendo dos.

CONVOCARA A SU JUSTA SENIOR DE BASKET LA ODAC

Después de esto, los teams de la Organización iniciarán la práctica del Volley Ball

Una vez proclamado Campeón Junior de Basket Ball el equipo de la Asociación Adelante, de Matanzas, que le ganó invicto la serie al de la Unión Fraternal, la organización se propone convocar el Senior para próxima fecha. En tal sentido los clubs que pretendan participar en dicha justa deberán enviar la planilla a la Comisión y seguir preparando sus correspondientes equipos.

Se espera que participen en este campeonato los clubs Unión Fraternal, Antilla, Progreso y Adelante, ganador del Junior.

Varios clubs afiliados a la ODAC comenzarán a practicar volley ball, para estar preparados en la fecha que se convoque a un campeonato de este deporte, lo mismo harán con el base ball. La organización autorizará la celebración de varios juegos de exhibición con clubs de otras ligas que quieran aceptar la invitación para continuar el intercambio iniciado recientemente con motivo de las eliminaciones celebradas para los IV Juegos Deportivos Centroamericanos y con lo que se ha de conseguir elevar el deporte en nuestro país.

El Comité Ejecutivo entregará próximamente la copa donada por el doctor Beruf Mendieta, Alcalde de La Habana, así como las medallas, al equipo de Adelante, siendo posible que el acto se celebre en Matanzas con la asistencia de los alcaldes de ambos términos.

La sesión del Comité Ejecutivo comenzada el viernes, continuará el jueves 20, a las 9 de la noche, en el edificio del Club Atenas, recomendándose a los delegados la más puntual asistencia, dada la importancia de los asuntos a tratar, y además por la elección de los miembros que lo integrarán en el presente año.

El estrangulador Lewis y su sucesor

NUEVA YORK. (Editor Press).—«Stragler Lewis, una de las figuras más pintorescas de la lucha libre, que junto con Jim Londos dominó el deporte durante muchos años, ha anunciado su retirada de la profesión que durante treinta años ejerció. Durante su larga carrera como luchador profesional, Lewis ostento, en cuatro ocasiones distintas el llamado «campeonato mundial», que en realidad no existe, y acumuló una fortuna de más de un millón de dólares. Ahora se retirará a su hacienda de California a cuidar ganado.

Aunque en la lucha libre no hay campeón mundial oficialmente reconocido, hay algunos entusiastas serios del deporte que se esfuerzan por elevar la lucha a la categoría del boxeo. Entre éstos la revista «The Ring» es la fuente más autorizada. Según ella Bronk Nagurski es el mejor luchador del mundo hoy día y como campeón auténtico de peso fuerte en su división.

«Strangler» Lewis, en su época fué también reconocido por «The Ring».

En los últimos dos años, según esta revista, el campeonato ha cambiado de manos cinco veces. Después de caídos Lewis y Jim Londos, vino Jim Browning y a él lo siguieron Dick Shikat, Alí Babá, Lave Levin y Dean Detton, respectivamente, y ahora tenemos a Brunk Nagurski, vencedor de Detton y y de «Strangler» Lewis.

El luchador del medio-oeste norteamericano, de descendencia polaca, ganó fama de la noche a la mañana a costa de Lewis, que ya tiene 46 años de edad y pesa 270 libras. El fenomenal tonelaje del antiguo campeón no fué óbice para que Nagurski lo levantara en alto sobre su propia cabeza y lo estrellara con estrépito sobre la lona. Los promotores abrieron los ojos entonces al hecho de que Bronk no era sólo un buen jugador de rugby, sino que también tenía grandes posibilidades en el deporte a que recientemente se había dedicado. De ahí al campeonato que hoy ostenta fueron unos cuantos pasos fáciles, aunque su victoria sobre Detton fué una de las más razonadas sorpresas de la temporada. Para probar que no había sido casual su adquisición del título, derrotó al formidable mejicano Vicente López en su primera defensa de la corona.

EL CHATO RAMOS DESENVOLVIO EL MUESTRARIO DE SU DIESTRA E HIZO TRASTEO RIQUISIMO

El jueves debuta Ituarte, el viernes, Pistón, y el domingo, Uriona. El Sonámbulo de Motrico hará la primera salida contra Andrés y Egozcue será el primer adversario de Pistón.

..Ahora la noticia es oficial. Los debuts anunciados seguirán este orden: mañana Ituarte, en un estelar interesante, en el que llevará de adversario a Andrés; el viernes tendrá lugar la primera salida de Pistón al asfalto del Palacio de los Gritos y Uriona no se pondrá el mimbre hasta el domingo por la noche. El contrario que se le ha seleccionado a Estanislao Maiztegui es el milagrero Egozcue, que seguramente guardará el programa, como una de las grandes hazañas de su accidentada carrera como profesional del juego vasco.

En el estelar de anoche, ninguno pudo distinguirse más que Chato Ramos, debiéndose casi integramente a su juego y a su trasteo rico y rápido con la derecha, el triunfo del color defendido por él y por Azpiri. Astigarraga y Celaya fueron relegados a la parte más baja de la cartonera desde el primer momento y fué inútil el empeño de ascensión del zaguero vencido y estériles todos los ahincos aparatosos de don Ramón que se vió empequeñecido por la candela de su adversario en la línea delantera.

En ese plano de lucimiento, Ramos es un pelotari que gusta, que impresiona y que derrocha un coraje temerario. Anoche dió una completa exhibición de manejo con la diestra y en una política defensiva contra ese empuje de amplio repertorio, Celaya hizo lo mejor de su color en la segunda decena, devolviendo algunos rebotes de pared chica y colocándose a las serpentinas de fuego del Chato, que mostró bastante del juego asombroso que desplegó en México en el año 1929.

Los que hicieron cálculos y presagiaron la victoria de un color determinado, veían las cosas a través de Azpiri en punto fuerte y Ramos en punto débil del bando azul celeste. Y en la realidad de la pelea resultó todo lo contrario. Azpiri falló algunos botecorridos con la derecha, que es lo mejor que tiene su escuela y no fué en casi ninguno de los aspectos del estelar el peleador inacabable tenaz que el aficionado cubano aclama y admira.

Un empate en los primeros tantos y dos acercamientos a un solo cartón en la decena intermedia, fué todo lo que merecieron en los perdedores. Celaya valiente y defendiéndose como buenamente pudo contra la metralla graneada del Chato, y Astigararga corriendo de la lateral a la contracancha, sin adivinar nunca a dónde le iba a picar la próxima pelota, ese paquete de nervios que tiene un nudo en la punta de la nariz. Cuando el Nato y Azpiri hicieron rodar el último trozo de lona, Astigarraga y Celaya andaban todavía dando tumbos en la profundidad del tanto 19.

El primero fué mucho más movido y dió muchas vueltas pequeñas y rápidas. A fin de cuentas Creus e Iturriaga fueron los amos de Ochoa y Hugues, 25 por 23.

Ituarte ha ensayado muy bien... Suya es esta expresión, después de de prácticas:

«¡Esto sí es frontón»!... Y no dijo más. Pero yo presumo que una voz haber terminado una de sus jornadas interior añadió a lo dicho: ¡«No el que me hizo sufrir tanto en México!»

SECADES.

Resultado de la función de anoche

Primer Partido

	Tantos
Creus e Iturriaga blancos	25
Ochoa y Hugues, azules	23

Ganador: BLANCOS.

Primera Quiniela

	Tantos	Pagos
Astigarraga	2	$ 3.83
Azpiri	3	5.91
Ramos	3	5.06
Egozcue	4	3.46
Celaya I	6	7.88
Andrés	0	7.47

Ganador: CELAYA I. Pagó a:

7.88

Segundo Partido

	Tantos
Astigarraga y Celaya I, blancos	19
Ramos y Azpiri, azules	30

Ganador: AZULES.

Segunda Quiniela

	Tantos	Pagos
Olaso	6	$ 4.71
Salazar	3	4.27
Alvarez	0	7.20
Guernica	4	4.88
Labat menor	2	5.06
Emilio	1	5.26

Ganador: OLASO. Pagó a:

4.71

Tercer Partido

	Tantos
Olaso y Mujica, blancos	29
Labat menor y Alvarez, azules	30

Ganador: AZULES.

Programa oficial para la función de hoy

PRIMER PARTIDO, a 25 tantos: Lucio y Escarza, blancos, contra Millán y Basabe, azules. A sacar los primeros del cuadro 10, y los segundos, del 9 y medio.

PRIMERA QUINIELA, a 6 tantos: Argárate, Salazar, Malluquiza, Andrés, Irigoyen e Ibarlucea.

SEGUNDO PARTIDO, a 30 tantos: Argárate y Malluquiza, blancos, contra Irigoyen y Salazar, azules. A sacar los primeros del cuadro 10, y los segundos, del 9 y medio.

SEGUNDA QUINIELA, a 6 tantos: Salsamendi, Arrondo, Guernica, La Paz, Vallejo y Emilio.

TERCER PARTIDO, a 30 tantos: Emilio y La Paz, blancos, contra Guernica y Arrondo, azules. A sacar ambos del cuadro 10.

PRIMER CHOQUE NOCTURNO ENTRE LOS AMATEURS

Dos equipos de pelota que trabajan en el Circuito de la Liga Social, competirán

Mañana jueves, a las ocho y media de la noche, tendremos un gran acontecimiento en los terrenos de Galbán Lobo, en Regla. Este acontecimiento no es otro que el primer juego nocturno de baseball entre amateurs; honor que cabe a la Liga Social de Amateurs de Cuba.

Hasta ahora los matches nocturnos de pelota han revestido caracteres de acontecimiento social y deportivo, pues es indiscutible que de noche no solamente está más libre el fanático sino que la mujer cubana puede concurrir al espectáculo en mayor número. Esto en cuanto al sector profesional. Pero en la noche de mañana vamos a tener baseball nocturno por primera vez entre aficionados—repetimos—y éste es un detalle para que todo el mundo y su tí acudan a los bellos grounds de Galbán Lobo.

Los amateurs cubanos jamás han jugado pelota de noche. Será curioso, pues, ver cómo se desenvuelven dentro del marco de potente luz de los reflectores. Lo que sí puede asegurarse es que la iluminación será perfecta, pues el terreno reglano no es muy grande, y las luces llenarán su cometido a la perfección.

Para este programa sensacional y de alta novedad, que no forma parte del Campeonato Invernal Amateur actual de la Social, han sido escogidos dos equipos que por su rivalidad en el terreno ofrecerán un match emocionante y caliente, tal como si se tratara de un uego del Campeonato. Regla Yacht Club y Casino Español de Guanabacoa se piden la cabeza desde hace tiempo en el baseball de aficionados y mañana ofrecerán un choque do de Regla. Es bueno advertir que espectacular sobre el cesped ilumina- el yankee propietario de las luces, que corre con el detalle económico del llar por su ausencia. La Liga Social, espectáculo, que la botella debe brisin embargo, está tratando de conseguir que sus atletas de baseball— denciales— abonen solamente media mediante la presentación de sus creentrada, y éste es un detalle que mafio. Los precios son los siguientes: ñana aclararemos al hablar del desa- Acceso a las dos glorietas: 30 centavos; damas: 10 centavos; sol: 15 centavos; sillas de palco y preferencias: 10 centavos.

SUSPENDIERON AL BOXER VENTURI POR 120 DIAS

NEW YORK, enero 18. AP. Enrico Venturi, la última víctima del punch de Henry Armstrong, fué suspendido hoy por 120 días, conjuntamente con su manager, por la Comisión de boxeo del estado de New York, debido al «final poco satisfactorio» de su combate con Armstrong, en el Madison Square Garden el miércoles pasado.

Los primeros treinta días de la suspensión resultaron impuestos automáticamente cuando, en el pesaje, pesó más de lo que estipulaban los contratos. El resto de la suspensión fué aplicada debido al reporte del referee Arthur Donovan, quien aseguró que Venturi pudo haberse levantado cuando sólo le habían contado seis segundos.

Buddy Myer

Kemp Wicker

TRIUNFO EL TEAM DE LA UNIVERSIDAD DE STETSON, 50x35

Los atletas americanos fueron mucho para el team Caribe en el desafío celebrado anoche

DELAND, enero 18. (AP.)—El team de basketball de la Stetson University derrotó esta noche al five de la Universidad de La Habana, en el primero de los dos juegos de basketball, con score de 50 por 35.

Los atletas americanos tomaron una temprana ventaja y no fueron alcanzados en ningún momento. Los cubanos estuvieron dos veces al borde del empate, pero, jamás lo lograron. El Polacero Díaz, que ha sido la estrella de la excursión, anotó cinco grandes goals.

El score:

HABANA (35)

	G.	F.	Tp.
Gutiérrez, F	1	0	2
Díaz, F	5	1	11
A. Páez, F	2	0	4
Hernández, C	0	0	0
P. Páez, G	4	0	8
F. Ortega, G	3	0	6
J. Escobar	2	0	4
Totales:	17	1	35

STETSON (50)

	G.	F.	Tp.
Kirland, F	2	0	4
Branham, F	4	0	8
Griffith, F	2	1	5
Cagni, F	2	0	4
Swanson, C	2	0	4
Cobb, G	7	1	15
Schaeffer, G	5	0	10
Drake, G	0	0	0
Totales:	24	2	50

Score por halves: Stetson, 25; Habana, 22. Fouls personales: Branham, Schaeffer, Gutiérrez, Díaz, A. Páez, F. Ortega, J. Escobar. Tiradas libres falladas: Kirland, Swanson, 2; Branham, Díaz. Referee: Bailey. Umpire: Clifton.

LLEGO VERRIER Y SE UNIRA AL TEAM CUBANO

Desde ayer se encuentra en la Habana, listo para unirse al squad olímpico de atletismo que embarcará el próximo viernes, a bordo del «Cuba», en dirección a Panamá, el sensacional atleta cubano Norberto Verrier, que se encontraba estudiando en los Estados Unidos.

Verrier visitó las oficinas del Comité Olímpico, asegurando que estaba saltando más de 22 pies y que podrá representar un buen papel en el team criollo.

FACIL VICTORIA LOGRO ANOCHE FRANKIE KLINCK

NEW YORK, enero 18. (AP) — Frankie Klick, veterano peso ligero de San Francisco, California, alcanzó esta noche una fácilísima victoria sobre Félix García, de Puerto Rico, valiéndose más que nada de su formidable punch. El bout se efectuó en el número principal del programa ofrecido en el Coliseum donde asistieron unas ocho mil personas.

Klick no encontró realmente oposición en García, que sustituyó en el programa a Johnny Bellus.

EL CUABITAS GANO AL TEAM DE INCLAN CON SCORE DE 18x6

Los muchachos del Cuabitas batearon la friolera de 18 hits. Sólo tres «skuns»

SANTIAGO DE CUBA, enero 17. (Rony, por Correo Aéreo.—Ante una multitud que llenó los amplios terrenos de Cuabitas Park, los del Inclán fueron superados ampliamente por los muchachos del Cuabitas que anotaron la friolera de 18 carreras con 18 hits.

Jabao Zamora, un brillante pitcher de los de Inclán explotó como tapón de sidra en el sexto acto, cerrando el puerto el gran Cripín Boudet que no permitió más libertades a los muchachos del Cuabitas. El cuadro de los almaceneros jugó pésimamente, realizando 10 errores.

Dousson, pitcher que perteneció al Partagás en el pasado campeonato de la Liga Amateur y que en dos salidas ganó, se anotó una brillantísima victoria sobre sus contrarios que nada pudieron hacer a sus veloces bolas

Los que más se distinguieron fueron por el Cuabitas: Fonseca, que bateó de 5-5; Alemán, el fuerte bateador de la Selección que bateó par de extra bases; Calderón, con dos hits y el «siel» Núñez, que realizó una buena labor en el campo corto, con el aplauso de los fanáticos.

De los de Inclán, Cripín Boudet con dos hits, entre ellos un tubey a Khapp con dos hits, y Yeyo del Río, el champion amateur, de 3-3.

El score del juego:

		C.	H.	E.
Inclán	102 000 201	6	8	10
Cuabitas	252 630 00x	18	18	2

BATERIAS: por el Cuabitas, Dousson p. Jiménez c.; por el Inclán, Zamora y Boudet p. del Río c.

LOS CRONISTAS DE SPORTS DE SANTIAGO DE CUBA YA TIENEN NUEVA DIRECTIVA

SANTIAGO DE CUBA, enero 17. (Rony, por Correo Aéreo).—Con gran entusiasmo celebraron elecciones los cronistas deportivos de Oriente. La nueva directiva que regirá los destinos de esta gran organización oriental será la siguiente.

Presidente: Argimiro Poveda Suñidag; Vicepresidente: doctor Jorge Hidalgo Desdín; secretario: José Dominicis; tesorero: José F. Aguirre.; vocales efectivos: Pedro Córdova Acosta, José Ocejo Pandiella, Antonio Rodríguez Collazo; vocales suplentes: doctor José Raigada Cuba, Manuel Tamayo, Celestino Sarrille.

Con una gran comida que se dará en la Granja Agrícola tomará posesión el domingo próximo esta nueva directiva.

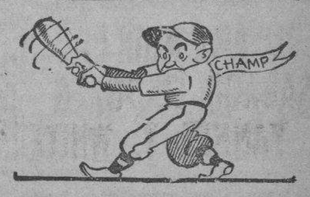

CONSTANTE Y GAYARRE FRENTE A EPIFANIO Y MONTES EN PARTIDO MUY NOTABLE EN HABANA MADRID

Match de enorme atracción será el de segunda hora. Notable aperitivo. A última hora: Pascau y Cubota frente a Manjarrés y Buendía. Mucho entusiasmo para esta función

El Maestro Epifanio tendrá esta noche un partido duro en que desarrollar sus grandes facultades. Los fanáticos desean ver en acción a los ases siempre frente a los mejores contrarios, porque así es como aquellos pueden demostrar todo lo que valen.

Y eso es lo que sucederá esta noche una vez más. Por eso Gayarre saldrá en ese partido a defender la zaga azul, llevando en los cuadros delanteros al astuto e inteligente Constante, lo que significa que Epifanio tendrá que cuidarse mucho porque sus dos contrincantes están en gran forma y saben siempre lo que tienen que hacer con la cesta en la mano.

De auxiliar eficaz y trabajador del Maestro, actuará Montes mayor un veterano curtido, cuya labor resulta siempre agradable a los fanáticos porque sale al asfalto a llevar a cabo cuantos esfuerzos son posibles por alcanzar la victoria. Combinado el partido en la forma que va dicha, nadie negará que a segunda hora se combatirá rutilamente en la Bombonera.

Dos delanteros de rompe y raja van al match de fin de fiesta. Pascau y Manjarrés son dos pelotaris de recia pega, de ataque fuerte y violento en todos los momentos y es bien sabido que gran parte de los amantes del recio deporte gustan de los atletas que machaquen la pelota contra el frontis a gran velocidad. Acompañando a esos dos artistas estarán en la zaga dos hombres en quienes el público confía ciegamente: Cubota y Buendía, para los que jamás hay problemas en materia de rendir siempre una gran labor.

A primera hora un match interesante: Salvador y Manolo, Torres y Gracia.

Programa de la función de esta noche a las ocho y treinta:

Primer partido a 25 tantos: Salvador y Manelo, blancos, contra Torres y Gracia, azules. A sacar ambos del catorce y medio.

Primera quiniela a 6 tantos: Salvador, Manelo, Torres, Gracia, Vales y Buendía.

Segundo partido a 30 tantos: Epifanio y Montes, blancos contra Constante y Gayarre, azules: A sacar ambos del catorce y medio.

Segunda quiniela a 6 tantos: Epifanio, Constante, Gayarre, Pascau, Cuboa y Manjarrés.

Tercer partido a 30 tantos: Pascau y Cubota, blancos, contra Manjarrés y Buendía, azules. A sacar los primeros del catorce y medio y los segundos del catorce.

RESULTADO DE LA FUNCION DE ANOCHE

PRIMER PARTIDO

	Tantos.
Pedrito y Vales, blancos	1
Salvador y Rementería, azules	25

Ganador: azules.

PRIMERA QUINIELA

	Tantos.	Pagos.
Pedrito	1	1.29
Vales	0	5.38
Salvador	1	6.46
Uria	0	3.58
Aníbal	3	1.53
Rementería	6	3.23

Ganador: REMENTERIA.

SEGUNDO PARTIDO

Epifanio y Uría blancos	30
Sarmiento y Aníbal, azules	28

Ganador: blancos.

SEGUNDA QUINIELA

	Tantos.	Pagos.
Epifanio	0	1.52
Sarmiento	6	2.06
Montes menor	1	5.15
Buendía	4	4.58
Constante	3	2.06
Azpeitia	2	3.17

Ganador: SARMIENTO.

TERCER PARTIDO

Monte y Buendía, blancos	15
Constante y Azpeitia, azules	30

Ganador: azules.

TIRO DE RIFLE EN EL CLUB DE CAZADORES DEL CERRO

Ayer por la mañana se llevaron a cabo reñidas competencias de tiro de rifle en el Cluz de Cazadores del Cerro.

El evento se vió muy concurrido, pues se había anunciado que tomarían parte en el mismo campeones de tiro que habían cl

POR DECRETO SE HARA OBLIGATORIA LA PRUEBA DE LA TUBERCULINA A LOS DEPENDIENTES DEL COMERCIO

HABANERAS

LA MODA ACTUAL

MODELOS SENCILLOS DE CUADROS

Si usted quiere lucir todos los días como si acabara de salir de una urna, hágase otro modelo y logrará ese propósito. Es de líneas sastre, con la cintura en forma de faja terminando en cinturón en la parte de atrás, con una hebilla, y pequeños bolsillos a ambos lados, colocados en forma muy atractiva. La falda es lisa, como las mangas. Confecciónese en una lana ligera, o uno de esos finos «tweeds», pues su corte sencillo requiere una buena tela.

PERFUMES DISTINGUIDOS

El perfume, en la mujer elegante, es una necesidad, notándose las distintas esencias de flores que prefieren, según el carácter, tipo y sentimientos que tienen.

Contando con esto, el gran Max **Factor** ha creado esencias delicadas que responden a grandes estudios hechos por famosos químicos que han estado practicando durante muchos años, hasta lograr las esencias conocidas con el nombre de **Coquete** y **Madreselva**, que son fabricadas dentro de las combinaciones más deliciosas.

SALON DE BELLEZA

La conservación de la belleza no sólo se consigue atendiendo el cutis, usando cremas y lociones. La belleza se logra con los cuidados del cabello, el perfecto maquillaje y la eliminación de manchas, granos y vellos de la piel.

Para lograr todas esas cosas bastará una visita a la **Peluquería Martínez** en Neptuno 81, donde tienen aparatos especiales para cada una de estas necesidades, dentro de la técnica moderna y que ofrecen maravillosos resultados.

Además en permanente, **shampoos**, limpieza de cutis, masaje y **manicure** tienen el personal más experto y práctico para cada uno de estos servicios.

EL VESTIDO PRACTICO

Este vestido, tan cómodo siempre, es muy práctico para andar en la casa. Es tan sencillo como un delantal, y tiene la virtud de ajustar perfectamente, tanto como cualquiera de sus vestidos de tarde. El cuello y los puños están hechos de una tela en contraste, para que luzca más adornado el vestido. Escoja para su confección algún algodón estampado que conserve su forma a pesar de los muchos lavados, pues esto es un vestido al que sin duda querrá dar muchos usos.

FINAL DE TEMPORADA

Aunque la estación de invierno está todavía en su plenitud, **El Encanto** ha querido eliminar todos sus más necesarios artículos rebajándolos a precios increíbles para ofrecer así la oportunidad a sus clientes de obtener todas las mercancías de invierno por debajo del precio, luciéndolas aun dentro de la temporada.

Vestidos, sombreros, zapatos, telas y accesorios, los ofrecen al igual que las frazadas, colchas, cobertores y todo lo que sean artículos de invierno, dejando así libre los escaparates para los que llegarán en breve tiempo para la próxima primavera.

Ya han salido los compradores y hemos visto las muestras de las nuevas telas que llenarán los caprichosos deseos de las clientas de **El Encanto** por ser todas de una original belleza. Estampados en todos los tipos y colores, sedas finas, de color entero, encajes y telas transparentes. Se usarán con profusión en la primavera.

NOTAS DE PARIS

La misma comodidad caracteriza los abrigos largos, especialmente cuando forman parte de un **ensemble.** Un modelo favorito es de **Lelong**, con largas vueltas de la tela colocada de tal modo en la parte del frente del abrigo que hace el efecto de usa bufanda de otro color que se deja ver desde el cuello hasta el borde de abajo. Este abrigo sólo se sujeta en la cintura. El original es de lana color violeta con la bufanda larga en rojo. El detalle que más se apoderó de la imaginación caprichosa del mundo femenino es el bolero. ¡Cómo recuerda la época aquella cuando el tema de conversación de toda buena costura era la **figura!**

Esta moda da un contorno alto al busto ajustándose en la cintura.

Un precioso modelo de **Dormuy** es de **jersey** de seda en verde-pino con drapeados en las hombreras, un corselete drapeado también y la falda ancha por delante; un modelo de **Lelong** tiene la blusa cruzada y drapeada en la cintura; el drapeado viene desde el hombro derecho terminando debajo del brazo izquierdo. **Vionnet** logra el efecto de talle alto con una bufanda que parte del escote en forma de V y se enrosca cuatro veces alrededor de la cintura, cayendo las puntas por delante. Se ve que los motivos de todos estos modelos son inspiraciones para otros muchos; se verán una y otra vez al paso de los meses hacia verano. Lo trajes de noche están llenos de encantos. No hay cambio radical en realidad pero se nota cierta insistencia en los detalles más finos. La delicadeza es la nota predominante en los trajes de telas frágiles. Por ejemplo, en los trajes de **chiffon** el adorno principal serán las alforzas. En un precioso modelo de **Dormoy** la blusa entera está alforzada con alforzas finas como hilos estando en un tono de azul de agua, quedando tan fino como la espuma resultando un vestido de esos que jamás nos cansa.

HOJA DE ALBUM

Para Amparo Albín

Amparo, dulce nombre, nidal de flores
que perfuma las yedras del desencanto,
Madonna del ensueño, modelo santo,
que recuerda a la Virgen de los Dolores.

A tu paso, te arrullan los ruiseñores,
con el trino armonioso de un tierno canto,
y el mundo que te admira te quiere tanto
por creerte la Musa de los amores.

Feliz el que a tus plantas, goce el instante
de soñar de que ocupa tu pecho amante,
pensando en las venturas que hay en el cielo.

Y también del que olvida su honda tristeza,
al ver que, por la gracia de tu belleza,
de Leonardo de Vinci serías modelo!

Esteban FONCUEVA

MENU DEL DIA

Almuerzo	Comida
Cup de frutas.	Cocktail de ostiones.
Huevos en acemitas.	Crema de tomates.
Ragut de carnero.	Pollo en salsa negra.
Ensalada de vegetales.	Ensalada de frutas.
Flan de naranja.	Yemas dobles con merengue.

RECETAS PARA COCINA

Cangrejos rellenos

Se lavan y salcochan con sal seis cangrejos moros y se les saca la masa cuidando dejar intactos los carapachos.

Se hace un sofrito en aceite con cebollas y un ajo y perejil bien picadito, sofriendo la masa en esto, agregándole jugo de limón, mostaza y migas de pan remojado en leche. Aparte se hace una crema bechamel y se le agrega con dos huevos crudos, un salcochado y dos cucharadas de mantequilla.

Se rellenan los cuerpos con esta pasta, cubriéndose con galleta molida y un poco de mantequilla dejándose al horno hasta que se doren.

M. R. de FONTANILLS

CONSIDERA EL SUBSECRETARIO DE COMERCIO QUE LOS DUEÑOS DE CABARETS VIOLAN UNA LEY

Los referidos establecimientos no están cobrando ahora el «over charge», pero han fijado el precio de un peso por el primer consumo. Informa la Comisión del Turismo

El señor Francisco Gómez Marrero, Subsecretario de Comercio, dirigió recientemente una comunicación al doctor Luis Machado, Presidente de la Corporación Nacional del Turismo, informándole que noticiado de que la mayoría de los cabarets, restaurants y establecimientos análogos de esta capital y sus alrededores, si bien cumplen en parte lo dispuesto en el Inciso IV del Decreto número 3567, promulgado a propuesta del Secretario de Comercio, en cuanto a no cobrar el llamado «cover charge», han establecido el precio uniforme de un peso por el primer consumo de cada visitante, cobrándoles por los consumos sucesivos los precios regulares, interesaba de esa Corporación se le informara oficialmente si dicho organismo ha acordado ya la cantidad que como «consumo mínimo por persona» corresponde a cada uno de los establecimientos aludidos, extremo éste que, de acuerdo con el citado inciso, deberá establecer la Corporación Nacional del Turismo.

Agrega en su escrito el Subsecretario que con el procedimiento puesto en práctica por los dueños o administradores de los mencionados establecimientos, se burla el espíritu del inciso cuarto del Decreto 3567, ya que la verdadera finalidad que persigue es la de proteger a los parroquianos contra los abusos, sin perjudicar los intereses de dichos establecimientos.

«Lo razonable, lo equitativo —expone el Subsecretario de Comercio— es que si el visitante sólo toma una vez, disfrutando de todo cuanto se le ofrece para su entretenimiento, pague por ello la cantidad fijada por la Corporación como «consumo mínimo por persona», pero si el visitante hace un gasto total en exceso del mínimo fijado, es abusivo o intolerable que se cobre extra un peso por la primera toma, si no es éste su valor regular».

Finalizaba su comunicación el señor Marrero, pidiendo que la Corporación Nacional del Turismo le informara a la mayor brevedad posible, la cantidad acordada por dicho organismo «como consumo mínimo por persona» para cada uno de estos establecimientos, a fin de poner coto por Comercio a las irregularidades advertidas.

En respuesta a esta comunicación, el señor Eusebio L. Dardet, Comisionado de la Corporación Nacional del Turismo, cumpliendo instrucciones de su Presidente el doctor Machado, ha comunicado al Subsecretario de Comercio, que la interpretación por él dada sobre el consumo mínimo por persona, es correcta, y, por lo tanto, cualquiera que contravinese esa disposición, delinque, y la Corporación del Turismo sólo desea ser informada de los lugares donde no se cumple lo dispuesto en el Decreto de referencia, para presentar la correspondiente denuncia ante el Juzgado Correccional de la demarcación donde tal infracción hubiere sido cometida.

El Comisionado Dardet acompaña en su escrito a Comercio, la lista de los cabarets con la cantidad que han de cobrar por consumo mínimo y que han sido asignadas, teniendo en cuenta la importancia de esos establecimientos. La lista de los cabarets y el precio fijado es la siguiente:

Cabaret «San Souci», $1.50, por consumo mínimo; «Casino Nacional» $1.50; «Eden Concert» $1.25; «Montmartre» $1.25; «Metropole» $1.00; «French Casino» $1.00; «Kursal» $0.50; «Miami» $0.50; «Jiggs» $0.50.

Con vista a este último extremo, el Subsecretario de Comercio ha ordenado que por la Inspección General del Departamento se comisione a un grupo de inspectores para que vigilen en los cabarets y establecimientos análogos de esta capital, si en los mismos se cumple lo dispuesto por la Corporación Nacional del Turismo en cuanto al precio fijado al «consumo por persona».

Dicta fallo la Audiencia en un pleito sobre la cuota asignada en el reparto correspondiente al grupo de farmacias

El Tribunal confirma lo hecho por la Primera Autoridad Municipal, al desestimar la demanda. Ya se encuentra en su nuevo local la Secretaría de la Sala Segunda de lo Civil

La Sala Segunda de lo Civil de la Audiencia ha resuelto recientemente bajo la ponencia del Magistrado doctor Antonio Echeverría Alfonso, la litis planteada por el doctor Francisco Barroso Ros, por su propio derecho y como Presidente de la «Comisión del Reparto de Cuotas», por el concepto de farmacias con aparatos, contra el Alcalde Municipal de La Habana. Versó la controversia sobre modificación de la cuota asignada en el reparto correspondiente al grupo de farmacias con aparatos a la farmacia y droguería «Danhauser, S. A.», y el Tribunal da la razón al Alcalde, que estuvo representado por el procurador Nicolás de Cárdenas y dirigido por el doctor Carlos M. Morán, letrado del Municipio habanero, al desestimar la demanda, aceptando la excepción de falta de acción alegada por dicho letrado, absolviendo, en consecuencia a dicha autoridad municipal.

Dice la Sala en sus Considerandos que el actor cita como vulnerados los artículos 76 y 89 de la Ley de Impuestos Municipales; y en los dos casos se funda en el mismo hecho, o sea, que la farmacia «Danhauser, S. A.», no estuvo legalmente representada en la Junta de Contribuyentes de Farmacias con aparatos, que debe constituirse a los efectos señalados en el citado artículo 76; y que por consiguiente no pudo hacer la reclamación que autoriza el 89; que según se ve del acta de constitución, presidida por el Alcalde, fué aceptada sin discusión la representación de «Danhauser, S. A.», se procedió después de quedar constituída la Junta a cumplir lo que dispone el artículo 78 y siguientes y después de estar designada la Comisión de Reparto y aceptarse los cargos, fué cuando se consignó su protesta por la forma en que dicha sociedad quedó representada cuando ya no cabía recurso contra ello; y, que por todo lo expuesto no puede estimarse que se haya vulnerado derecho alguno preestablecido a favor del recurrente y procede declarar con lugar la falta de acción alegada por el demandado, sin especial declaración sobre costas.

La Secretaría de la Sala Segunda de lo Civil está ya en su nuevo local

Desde hoy comenzará a despachar sus asuntos la Secretaría de la Sala Segunda de lo Civil y Contencioso-administrativo de la Audiencia en su nuevo local, al lado de la Primera de lo Civil del mismo tribunal; durante estos últimos días, el Secretario doctor Mario Santovenia Echaide, secundado por el personal subalterno de esa dependencia estuvo trabajando activamente para que la misma estuviera lista a partir de hoy, como lo está.

El antiguo local que ocupaba, en el pasillo derecho, —izquierdo entrando—ha sido preparado, aun cuando más pequeño, para salón de procuradores, que también comenzarán a despachar sus asuntos allí desde hoy. De ahí que la entrada a la Secretaría de Gobierno ha quedado totalmente despejada. Dichos cambios, hechos por el Presidente de la Audiencia doctor Mario E. Montero, por dicho doctor Santovenia y por el doctor Ignacio Montiel, Secretario de la Sala Primera de lo Civil, tribunal que tuvo que desalojar el local que ocupa ahora la Secretaría de la Sala Segunda, han sido muy bien acogidos.

Detuvo la Secreta a un individuo ya condenado que huía

Violentaron la cerradura de un escaparate y se llevaron prendas. Dejaron las huellas

La Policía Secreta, a pesar de haber estado especialmente dedicada el lunes y el martes a prestar servicios especiales en las calles habaneras y edificios públicos y del Estado con motivo del duelo naciona., pudo prestar también otros diversos en su misión de salvaguardar la sociedad de elementos perjudiciales.

Entre esos servicios diversos está el de la captura de Julio Fernández Rodríguez, vecino de San Joaquín, 35, llevada a cabo por el grupo 9. Este sujeto estaba prófugo desde el año 1935, en que fué condenado a pena de presidio correccional, por la Sala Segunda de lo Criminal de la Audiencia, en causa por robo, y al cual buscaban los cuerpos policíacos, logrando su captura la Secreta, como se ve, después de cinco años de afanosa búsqueda. Fué ingresado en la cárcel para extinguir la referida pena.

Le robaron prendas y ropas

Participó en la Secreta, ayer, Celedonio López Hernández, de Reina, 11, altos, que de su domicilio le robaron prendas y ropas, para lo cual los autores hubieron de violentar la cerradura del escaparate donde tenía aquéllas, así como escalar el tabique medianero de su habitación con la contigua, el cual no llega al techo. Estima que los malhechores hubieron de hacerlo por la habitación número 1, donde reside una señora con sus dos hijos, que, a su juicio, son de conducta dudosa.

Como quiera que el denunciante manifestara que habían quedado impresas en el pavimento las huellas de un zapato, el comandante Menéndez dispuso que se investigara el caso sobre esas huellas y llegar a la identificación de los autores.

Otros casos de la Secreta

Juana Ulacia Morales, de Reina, 119, participó a la Secreta que al regresar a su domicilio notó que le habían sustraído el aparato de radio de su propiedad, que estima en $90.00. También notó que la puerta, que había dejado cerrada, estaba abierta.

—El jefe del grupo de persecución de infractores de la ley de drogas, con detectives a sus órdenes, arrestó a Juan Gómez Cañedo, de 16 años, avecindado en Habana, 242, al que ocupó once cigarrillos de marihuana.

—Pablo Odio, de Salud, 115, denunció que le habían sustraído un aparato de radio, que aprecia en $50.00.

UN LESIONADO

Angel García Gutiérrez, sufrió lesiones graves por el cuerpo, cuando se hallaba jugando a la pelota en los terrenos de Fernández de Castro y Finlay, en el Reparto Naranjito.

SUPERARON LAS IMPORTACIONES DE LOS AUTOS

Durante diez meses del año pasado Cuba importó más que en igual período de 1937

Según las estadísticas de Washington, Cuba aumentó sus compras de automóviles, camiones y gomas, durante los diez primeros meses del año próximo pasado, en comparación con las compras hechos en igual período de tiempo de 1936.

10 meses	Unidades
1932	532
1933	440
1934	883
1935	2,545
1936	2,533
1937	3,141

De camiones importamos en los mismos diez meses, las cantidades siguientes:

10 meses	Unidades
1932	388
1933	295
1934	1,044
1935	1,691
1936	1,565
1937	2,124

Y las importaciones de gomas, de la misma procedencia y en igual tiempo, fueron como sigue:

10 meses	Unidades
1932	51,945
1933	37,459
1934	114,215
1935	90,347
1936	101,337
1937	128,755

El aumento de las importaciones apuntadas, es una demostración de la mayor capacidad adquisitiva de nuestra población; consecuencia de la mejoría ecnoómica experimentada en el país.

Las cifras correspondientes a los año anteriores, que ofrecemos arriba, las hemos obtenido en las oficinas de «Cuba Importadora e Industrial», especializada en estas recopilaciones.

CRONICA CATOLICA

PROGRAMA DE LOS DIVERSOS ACTOS CATOLICOS QUE SE ANUNCIAN PARA MAÑANA EN LOS TEMPLOS HABANEROS

Los jueves perpetuos eucarísticos en la Capilla de San Agustín

En la capilla de San Agustín, sita en la calle quince entre doce y catorce en el reparto La Sierra, los jueves Perpetuos Eucarísticos con el siguiente programa:

A las cinco de la tarde, exposición de S. D. M., estación, Santo Rosario, breve ejercicio de los quince jueves, sermón por el Padre Fray Lorenzo S. Spirali, párroco de esta parroquia de San Agustín bendición y reserva.

Estos solemnes jueves perpetuos eucarísticos, se inauguraron con todo esplendor el jueves seis, festividad de los Santos Reyes, que es el día de la manifestación de la realeza divina y humana al mundo, pues éste representado en los Reyes Magos, ofreció al Niño Jesús, incienso, proclamándole así Dios, oro, reconociéndole como Rey, y mirra, como a Hombre.

Después de haberse expuesto el Santísimo Sacramento, el Padre D-Angelo, de la Orden San Agustín, rezó el Santo Rosario, la estación con visita a Jesús Sacramentado. Después predicó el Padre Spirali O. S. A. demostrando la realeza de Nuestro Señor Jesucristo, al cual le han sido dadas en herencia, todas las naciones de la tierra y el reinará eternamente, a pesar de los esfuerzos de sus enemigos.

Después una distinguida señorita de preciosísima voz cantó un motete siguiéndole la reserva y terminándose con el himno eucarístico de Sagastizábal.

El padre Spirali, O. S. A., invita a estos solemnes cultos eucarísticos en honor y gloria del Santísimo Sacramento del altar, en el cual reside real, verdadera y sustancialmente para que le comamos tengamos vida abundante y nos transformemos en El.

Jueves Perpetuos Eucarísticos

En las iglesias de San Nicolás de Bari y María Auxiliadora, los jueves Perpetuos Eucarísticos:

Por la mañana a las ocho, misa y comunión por los coros eucarísticos.

A las cinco de la tarde Hora Santa.

Los jueves del Circular en la Merced

En la iglesia de Nuestra Señora de la Merced, los jueves del Circular.

Por la mañana después de la última misa, que en esta iglesia se celebre.

A las cinco de la tarde, Santo Rosario, visita a Jesús Sacramentado, sermón por un Padre Paúl, cánticos, bendición y reserva.

En la capilla de María Reparadora

La Asociación Eucarística Popular, celebra en la capilla de María Reparadora, adoración al Santísimo Sacramento de siete y treinta de la tarde a diez de la noche.

Se invita a los fieles.

Hora Santa

A las cinco de la tarde Hora Santa en las iglesias del Santo Angel, María Auxiliadora, Jesús María y José, San Nicolás de Bari, Nuestra Señora de la Caridad, Nuestra Señora de Monserrate, Sagrado Corazón de Jesús del Vedado, Carmelitas del Vedado, Padres Claretianos de Tulipán, y Cerro, y Padres Pasionistas de la Víbora, Padres Redentoristas de Luyanó y Parroquia de Jesús del Monte.

A las siete de la tarde en la iglesia de San Francisco y en la iglesia parroquial del Cano.

A las ocho de la noche en la iglesia parroquial de Güira de Melena.

A las ocho y treinta de la noche, en la iglesia parroquial de los Quemados de Marianao.

En la iglesia del Carmen

Los quince jueves en honor de Jesús Sacramentado en la iglesia del Carmen con el siguiente programa:

A las cuatro y treinta de la tarde, exposición de S. D.M.;

A las cinco estación, Santo Rosario, ejercicio, sermón por un Padre Carmelita, cánticos, bendición y reserva.

Programa de la fiesta de la Santa Infancia

En la iglesia de la Merced se celebrará el domingo 23 del actual la fiesta anual de la Santa Infancia con arreglo al siguiente programa:

A las nueve de la mañana, misa solemne y sermón.

La parte musical será interpretada por los coros de los colegios y creches de las Hijas de la Caridad.

Después de la misa, procesión de la Santa Infancia, con su cortejo de ángeles, chinos y japoneses y los Santos Patronos de las misiones de infieles, San Francisco Javier y Santa Teresita del Niño Jesús.

Recogida la procesión Consagración de los niños al Niño Jesús terminándose con el canto del Himno de la Santa Infancia.

Se ruega muy encarecidamente, a los padres de familia y demás encargados de la niñez concurran en unión de sus hijos, a esta fiesta de la Santa Infancia de Jesús, en favor de los niños de países de infieles.

Los siete domingos de San José en San Francisco

La Cofradía del Culto Perpetuo de San José, canónicamente erigida en la iglesia de San Francisco, se prepara a celebrar con toda solemnidad los siete domingos del Patriarca San José.

Darán comienzo el domingo treinta con el siguiente programa:

A las siete y treinta de la mañana Misa de comunión general con plática y piadosos cánticos.

Se distribuirán piadosos recordatorios.

A las ocho ejercicio y misa rezada.

A las nueve de la mañana, misa solemne interpretada por el famoso coro mixto de la iglesia de San Francisco.

Los sermones a cargos de los padres de la Comunidad de San Francisco de la Habana.

A las tres de la tarde exposición, corona seráfica, ejercicio de los Siete domingos, plática, bendición y reserva.

El Padre Fray Ezequiel Iñurrieta, director del Culto Perpetuo de San José, trabaja activamente en unión de la Directiva en la preparación de estos solemnes cultos.

Programa de la Excursión de las Marías de los Sagrarios a Bejucal.

Las Marías de los Sagrarios canónicamente erigida en la iglesia de San Francisco de la Habana, celebrará una excursión eucarística a Bejucal el primer domingo de febrero con arreglo al siguiente programa:

A las seis y treinta de la mañana, reunión en la Estación Terminal.

A las siete de la mañana salida para Bejucal.

A las ocho de la mañana, entrada procesional en la iglesia parroquial, misa de comunión con fervorines y piadosos cánticos.

Después de la misa, bendición del Santísimo.

A las nueve desayuno.

A las once regreso a la Habana.

Los boletines pueden adquirirse en la portería del convento de S. Francisco, Aguiar 87, al precio de 50 centavos.

En este importe queda incluido ida y vuelta por ferrocarril y el desayuno.—Marías de los Sagrarios. Padre Fr. Guillermo Basterrechea, O. F. M. director.

Novena a Nuestra Señora de Lourdes

La Congregación de Nuestra Señora de Lourdes de la iglesia de la Merced, celebrará solemne novenario del dos al diez de febrero, ambos inclusive.

Por la mañana, a las nueve.

Por la tarde a las cinco.

El día once, festividad de Nuestra Señora de Lourdes, habrá grandes fiestas.

Oportunamente publicaremos el programa detallado de las mismas.

EN EL TEMPLO PARROQUIAL DEL CARMEN SE PREPARAN FIESTAS MUY SOLEMNES

MES DE ENERO: Todos los días del mes de enero a las cinco y media se rezará el santo rosario y a continuación se hará el ejercicio del mes al milagroso niño Jesús de Praga.

Asistirán a estas fiestas todos los catequistas y niños de nuestros catecismos y terminada la fiesta se darán clases de catecismo a todos los niños que hayan de hacer su primera comunión.

NOVENA SOLEMNISIMA: El día veinte dará comienzo la novena con el siguiente orden de cultos:

Por la mañana: Todos los días misa solemne a las ocho y media en el altar del Niño Jesús de Praga y a continuación el ejercicio de la novena.

POR LA TARDE: Todos los días a las cinco y media, rosario, ejercicio de la novena y cánticos. Los tres últimos días de la novena 26, 27 y 28 habrá además exposición de S. D. M., y después del rosario sermón a cargo de los RR. PP. Domingo del Santísimo Sacramento. —Feliciano del N. Jesús, Fernando de Santa Teresa.

El día 27 octavo día de la novena, celebrará la misa solemne el Ilmo Monseñor Guillermo G. Arocha, rector del Seminario conciliar de San Carlos y San Ambrosio, asistido por dos profesores del mismo seminario y durante este día se pedirá de una manera especial al Milagroso Niño Jesús de Praga por la prosperidad de la iglesia y vocaciones sacerdotales en Cuba.

PRIMERA COMUNION: El día 29 recibirán su primera comunión 450 niños en la misa de siete y media, siguiéndose el ritual establecido por el inmortal Pío X de f m.

Terminada la misa se les servirá a todos los niños de primera comunión el desayuno en los salones de la catequesis.

Por la tarde a las cinco y media solemne fiesta de Perseverancia, predicando el M. R. P. Rafael de Jesús, Prior y Párroco del Carmen y al final se cantará salve solemne.

DIA 30 DE ENERO. FIESTA PRINCIPAL: Por la mañana: A las ocho se celebrarán tres misas en el altar mayor de la iglesia en la capilla de la catequesis y en el patio del convento y en ellas comulgarán cinco mil niños y durante estas misas de comunión predicará el Excmo y Rvmo señor Arzobispo de la Habana y al final se cantará por todos los niños el himno oficial de los catecismos de la parroquia del Carmen compuesto por el R. P. Eugenio de San José, organista de esta parroquia.

La Sagrada Comunión en estas misas la distribuirán, además de los tres celebrantes, cinco sacerdotes más y asistirán a esta magna comunión los niños de nuestros catecismos y de los colegios que pertenecen a la parroquia de Nuestra Señora del Carmen.

Por medio del magnífico equipo de magna voces instalados en la iglesia y salón de actos oirán todos con perfección el sermón de nuestros Excmo y Rvmo Prelado y las advertencias que se den para el mayor orden y esplendor de este acto.

A su debido tiempo se distribuirá el plano indicando el lugar que ha de ocupar cada colegio y cada catecismo y el correspondiente a las personas mayores.

A LAS 9 MISA Y SERMON POR EL R. P. RAFAEL DE JESUS. Por la tarde: A las cuatro y media se rezará la coronita del Niño Jesús, sermón y procesión por los claustros del convento y al final se rifará un corderito entre todos los niños que asistan a esta fiesta y una preciosa imagen del Niño Jesús entre los socios que tengan abonados todos los recibos mensuales.

PARTE MUSICAL: Días 20 y 23, Colegio Parroquial. Día 21: coro de señoritas de la Parroquia. Día 22: Colegio La Inmaculada. Día 23. Colegio de Nuestra Señora de Lourdes. Día 24: Colegio de Madres Oblatas de la Divina Providencia. Día 25: coro de tiples de la parroquia. Día 26: Colegio del Sagrado Corazón (Madre Hurtado). Día 27: El seminario Diocesano. Día 29, coro de niñas del Catecismo central y los tiples de la parroquia. Día 30: colegio Academia de La Salle.

INTENCIONES: Día 1. Colegio parroquial. Día 2. Sra. Blanca Palmero y señorita Elena Alfonso. Día 3: señora Pastora de Martínez Cañas. Día 4: doctro Rafael Santos Jimenez. Día 5. Juventud Carmelo y Praga. Día 6: El niño Juan Manrique y la señorita María Ansoleaga. Día 7: señorita Carmen Ortega en nombre de su hermana Sarita. Día 8 Las hermanas Clara y Esperanza Valle. Día 9. señora Hortensia Aguilera.

DIA DE PRIMERA COMUNION: Catequistas y Celadores de los coros infantiles.

FIESTA PRINCIPAL: señora Camila Chávez, viuda de Lombillo, presidenta de la Archicofradía del N. J. de Praga.

El adorno floral del altar del Niño Jesús de Praga lo costeará la señora Clara Valle.

El día 31 a las ocho y media misa cantada de difuntos por el eterno descanso de los socios fallecidos durante el año.

ADVERTENCIAS. Se suplica encarecidamente a los socios de la Archicofradía la puntual asistencia a estos solemnes cultos ostentando el distintivo.

Todos los días, se impondrán medallas a cuantos deseen ingresar en esta Archicofradía.

Si alguno desea ayudar con sus limosnas a estas fiestas o a los gastos de la primera comunión (tenemos que regalar el vestido y los zapatos a los cuatrocientos cincuenta niños que van a recibir la primera comunión el día 29) puede entregarlas al P. Director o en el archivo parroquial.

INVITACION: La Comunidad de Carmelitas Descalzos y directiva de la archicofradía del Milagroso Niño Jesús de Praga, tienen el honor de invitar a usted, y a su distinguida familia a estos solemnísimos cultos.

Por la Comunidad: Fr. RAFAEL DE JESUS, Prior; Por la Archicofradía: Sra. CAMILA CHAVEZ vda. DE LOMBILLO, presidenta; José MAS LLITERAS, presidente.

Diversos actos en la parroquia del Cerro. Reparto de juguetes

El día de Reyes tuvo lugar un gran reparto de juguetes a 650 niños del catecismo.

A las dos de la tarde penetraron en la iglesia en perfecta formación.

Les fueron distribuídos variados juguetes, como pistolas, sables, pelotas, muñecas etc.

Además recibieron dulces, galletas y helados Guarina.

Los pequeñuelos con gran alegría recibían los regalos dando las gracias.

Hicieron este reparto Mercedes Sánchez de Bonet, Teresa Sánchez, Modesta Barrios, Isabel Bestini, Silvia Ortega de Pérez Mercedes Suárez, Dolores Lebrón y Bebita Zayas.

Fué este uno de los repartos más numerosos verificado en los catecismos.

El señor Arzobispo visitó la Catequesis

La semana pasada invitado por el Párroco P. Müller, visitó la catequesis el Excmo Sr. Arzobispo Monseñor Ruiz.

A las cinco y treinta hizo su entrada en el templo.

Fué recibido por doscientos ancianos de ambos sexos que asisten a la doctrina y 50 obreros de Limpieza de calles (barrenderos) que tienen constituída una sociedad en dicha parroquia.

El P. Müller hizo varias preguntas de catecismo a presencia de Monseñor Ruiz que fueron contestadas con gran seguridad.

Seguidamente monseñor Ruiz pronunció una hermosa plática indicando la necesidad del catecismo y felicitando a todos los ancianos y al párroco.

Luego se les repartió dinero.

Las obras de la iglesia

Con gran actividad se están haciendo obras en la iglesia para darle más amplitud.

Desaparecieron cuatro altares de los seis laterales, lo mismo que el mayor se contruye nuevo, el presbiterio será transformado y pintado todo el templo.

Estas obras estarán terminadas a principio de febrero y transformada por completo la iglesia.

Los vecinos del Cerro deben ayudar con sus limosnas a estas obras.

Felicitamos al Padre Müller por su incansable labor al frente de su parroquia y dado el corto tiempo que lleva al frente de ella.

DE ESTA MANERA GARANTIZARA SANIDAD LA SALUD DE LOS QUE MANIPULAN CON LOS ALIMENTOS

Con el regreso del Dr. Ramos sufrirá una reorganización la Comisión Técnica de la Leche y sus Productos Derivados. Es seguro cesen algunos de sus miembros. Holguín sin quinina

Redactado ya por el Servicio de Salubridad Pública el proyecto de someter a los dependientes del comercio de la Habana a la prueba de la tuberculina, sólo se ha estado esperando el regreso del doctor Domingo F. Ramos, Director, para que en su carácter también de Director de Sanidad, de acuerdo con el Secretario del ramo, doctor Zenón Zamora, disponga las medidas necesarias para llevar a la práctica tan importante prueba.

El problema de la manipulación de comestibles es de los que mayor importancia merecen de Sanidad en otros países. Deben ser garantizados desde el punto de vista de su estado de salud los individuos que adiario manipulan los alimentos. Ellos pueden acarrear fatales consecuencias a la sociedad por no ser atendidos sus males debidamente. La tuberculosis pulmonar es en Cuba un mal arraigado, de la que saben las autoridades de que las «cifras oficiales» arojan un porcentaje irisorio, pues en toda la Isla apenas si aparecen unos cinco mil enfermos.

Antes de embarcar en misión especial hacia Colombia para acompañar hasta la Patria los restos de los héroes caídos en el Cerro de Cali, el doctor Domingo F. Ramos dejó todo preparado para cuando regresase iniciar los primeros trabajos en Cuba de la prueba de la tuberculina entre la dependencia que tiene a su cargo la venta de alimentos. Sólo queda ahora un detalle: Si las primeras pruebas se hacen a voluntad de linteresado o si por Decreto Presidencial se obligará a todo el que necesite de Carnet de Salud a sometido a dicha experiencia.

según se nos ha informado persona bien compenetrada con acuerdos y resoluciones del Servicio de Salubridad Pública, la prueba de la tuberculina en los dependientes del comercio de la Habana se practicará obligatoriamente por disponerlo así un Decreto-Ley Ejecutivo que será sancionado a propuesta del doctor Zamora, Secretario de Sanidad.

Serán reorganizada la Comisión Técnica de la Leche

Posiblemente antes de terminar el presente mes, la Comisión Técnica de la Leche y Productos Derivados sufre una reorganización. Así se lo ha informado, aunque extraoficialmente, persona muy ligada al Secretario de Sanidad y Beneficencia, doctor Zenón Zamora, el cual como hemos publicado, ha expresado su desagrado al proyecto de Decreto elevado a su estudio y resolución.

No se nos ha dicho en qué forma se llevará a cabo esa reorganización de la flamante Comisión. Tampoco podemos anticipar que algunos de sus actuales miembros cesarán.

Confirmando nuestras informaciones anteriores relacionadas con los vivos deseos del Jefe de la Sanidad de iniciar, lo antes posible, de acuerdo con su nuevo Jefe de Despacho, doctor López Garrido, una actuación verdaderamente administrativa-sanitaria, podemos asegurar que el doctor Zenón Zamora, a partir de la próxima semana, dedicará todo su tiempo al estudio y resolución de la gente, de cuantos problemas se han tenido la habilidad de mantener «mal informado» por convenir a los intereses de individuos en los más hasta hace poco, tenía plena confianza. El doctor Zamora nos ha declarado hagamos público su ruego a sus amigos de que lo dejen trabajar para beneficio del pueblo y de la Administración.

No hay perforadora en Cárdenas

Con motivo de las obras que se están realizando en el Instituto de Higiene, Epidemiología y Microbiología de Matanzas, el doctor Neyra, Jefe Local de Sanidad, ha informado a la superioridad carecer de la magna perforadora, pues si bien es verdad que dicha jefatura tenía dos de dichos aparatos, uno fué vendido por orden superior —y cuyo cheque por su valor fué remitido a la Secretaría— y la otra que fué prestada a la Secretaría de Obras Públicas le ha sido devuelta en tales condiciones que de no sufrir las reparaciones necesarias es como si no existiera, pues le faltan piezas, correas, etc.

No sabemos si la Secretaría de Sanidad se dirigirá a la de Obras Públicas exigiéndole dichas reparaciones, ya que fueron sus técnicos los que la han devuelto en esas malas condiciones.

No hay quinina en Holguín

El Jefe de Sanidad de Holguín, Oriente, ha solicitado con urgencia el envío de su ficiente cantidad de quinina para comabtir los brotes palúdicos que existen e nel término, pues carece de medicamentos para dicha campaña.

A FINES DE ESTA SEMANA SERAN LAS ELECCIONES EN LA CAMARA DE COMERCIO

A fines de la presente semana se reunirá la Junta General de la Cámara de Comercio de la República con el fin de conocer los asuntos ordinarios correspondientes al período reglamentario terminado el día último del año próximo pasado, y para proceder a la elección de los miembros que han de integrar la Directiva durante el bienio 1938-1939.

Los señores que resulten electos serán proclamados en el mismo acto e inmediatamente tomarán posesión de sus cargos.

OMNIBUS DE CAMAGÜEY S. A.

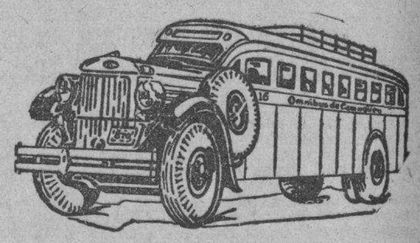

(LOS MEJORES DE CUBA)

NUEVOS TURNOS NUEVAS SALIDAS.

Salidas de la Habana del Hotel Pasaje (Por Zulueta).

4.30 AM Directo a Holguín
6.00 AM Directo a Santiago de Cuba
7.30 AM Directo a Camagüey
9.00 AM Directo a Camagüey
11.30 AM Directo a Camagüey
1.00 PM Directo a Santiago de Cuba
4.30 PM Directo a Santiago de Cuba
7.00 PM Directo a Santiago de Cuba
9.30 PM Directo a Camagüey
11.30 PM Directo a Santiago de Cuba

TENEMOS SERV

LOS FABRICANTES DE TABACOS ANUNCIAN LA PERDIDA DEL MERCADO INGLES SI APRUEBAN UNA LEY

INGLATERRA NOS COMPRA MAS DEL 60 POR CIENTO DE TODO LO QUE EXPORTAMOS TORCIDO

Es el único mercado que, en la actualidad, mantiene en movimiento las grandes fábricas locales, dando ocupación a miles de obreros. La Ley viola el Tratado de Comercio

En el escrito —cuya copia insertamos en nuestra anterior edición— dirigido por la «Asociación de Almacenistas y Cosecheros de Tabaco de Cuba» al Honorable Presidente de la República, en relación con la Ley Portocarrero sobre materia de seguros, dicha corporación manifestaba que la mencionada ley constituye una agresión a los intereses de Inglaterra en Cuba y violaba el artículo IV del reciente Tratado de Comercio con aquella nación, donde tiene la República su mercado más importante después del de los Estados Unidos».

Luego de llamar la atención al Honorable Primer Magistrado acerca del «gravísimo peligro que para el futuro de nuestras exportaciones en general, significaría la vigencia de dicha Ley», la mencionada corporación afirma que el mercado inglés es el único que permite trabajar todo el año a nuestras fábricas de tabacos».

En eso mismo se ha basado la Unión de Fabricantes de Tabacos «Cigarros de Cuba», para iniciar gestiones encaminadas a evitar la pérdida del mercado inglés.

De los acuerdos adoptados por la Unión de Fabricantes, se enterarán nuestros lectores por la información que se nos remite y dice como sigue:

«Se deliberó sobre lo que dispone el Artículo II de la Ley 159 de 9 de diciembre del año recién pasado, y las tantas dificultades, trastornos y gastos presenta para su cumplimiento por los asociados, y se acordó comisionar a los señores Fernando Pelicio y Francisco Torres Gelabert, dándoles un voto de confianza al efecto, para que se entrevisten con el Secretario de Agricultura, a quien compete la ejecución y reglamentación de esa Ley, y le dén a conocer las dudas que ofrece la interpretación del citado precepto y le hagan ver que en el reglamento que se redacte para la misma se aclare y precise lo que ese artículo dispone con respecto a la expresión «cada unidad puesta a la venta» y se le expongan las dificultades con que se tropezaría para darle cumplimiento y los peligros que ofrece.

Luego se trató del proyecto de Ley de Seguros, del Dr. Portocarrero, que aprobó la Cámara de Representantes el día 23 del próximo pasado Diciembre y se halla pendiente de resolución por el Senado.

Y considerando la Junta, que si el proyecto llegara a convertirse en Ley de la República, excluiría a las compañías de seguros inglesas del país, en el que prácticamente no tiene Inglaterra más intereses que los que representan esas compañías, y considerando además, que de ocurrir esa exclusión, como fatalmente ocurriría al ponerse en vigor dicho proyecto, convertido en Ley, serían afectadas fundamentalmente las relaciones comerciales de Cuba con Inglaterra, nación que es el principal comprador de nuestros tabacos elaborados, a tal punto que sus adquisiciones de ese artículo son las que mantienen en producción las fábricas de nuestros tabacos más finos y de mayores precios, acordó iniciar una gestión encaminada a impedir la posible pérdida de un mercado de tanta importancia como el de Inglaterra, que en el último año nos consumió más del sesenta por ciento de la total exportación de nuestros tabacos elaborados, dirigiendo al señor Presidente de la República al Coronel Batista, al Secretario de Estado y al Secretario de Agricultura y Presidente de la Comisión Nacional de Propaganda y Defensa del Tabaco Habano, el siguiente telegrama:

«Inglaterra ha comprado el último año más del 60 por ciento totalidad exportación tabacos elaborados con porcentaje alto vitolas finas siendo único mercado sostiene trabajo continuo fábricas tabacos. Su pérdida representaría prácticamente fin nuestra industria. Cámara Representantes aprobó proyecto Ley Seguros que entendemos obligará Compañías Seguros británicas retirarse mercado Cuba. Respetuosamente llamamos la atención hacia enorme peligro esto significaría para nuestra industria. Unión Fabricantes Tabacos, Cigarros Cuba (f)—Francisco Solaún, Presidente».

Y este otro al señor Presidente del Senado, a los Senadores por Vuelta Abajo y a los también Senadores Dr. Santiago Verdeja y José M. Casanova:

«Al considerar ese Alto Cuerpo proyecto Ley Seguros aprobado Cámara Representantes que entendemos obligará Compañías británicas retirarse mercado Cuba, rogamos usted tenga en cuento que Inglaterra ha comprado último año más de 60 por ciento totalidad exportación tabacos elaborados con alto porcentaje vitolas finas, siendo único mercado sostiene trabajo continuo fábricas tabacos cuya pérdida representaría prácticamente fin nuestra industria. Respetuosamente, Unión Fabricantes Tabacos, Cigarros Cuba. (f)—Francisco Solaún, Presidente».

También acordó la Junta solicitar la cooperación al mismo fin de las organizaciones obreras de la industria, de los cosecheros de tabaco de San Juan y Martínez y San Luis y de la Asociación de Almacenistas y Cosecheros de Tabaco de Cuba».

EN EL MERCADO DE EMBARQUE HUBO OFERTAS DE CRUDOS A LA BASE DE 3.25 CENTAVOS

Había compradores que demostraron gran interés por los azúcares a la base de 3.20 y otros estaban interesados en comprar a 3.22 o 3.23. Los futuros perdieron puntos

Juzgar por las informaciones recibidas a última hora, la venta de azúcares de las Filipinas a 3.23, reportada el lunes, no decidió a los tenedores a hacer ayer sus ofertas a ese precio, pues amén de ser limitadas las cantidades ofrecidas, para embarque en enero-febrero y febrero-marzo, ninguna se hizo a menos de 3.25. Los crudos ofrecidos en las notas antes dichas, eran de Cuba, Puerto Rico y Filipinas.

Ante esas ofertas, los compradores mostraron interés en adquirir crudos en posiciones cercanas, a la base de 3.22 y 3.23, y otros estaban interesados en comprar a 3.20.

No se recibieron otras noticias por los hilos directos. Un firma que tiene hilo directo, no quiso esperar la impresión final del mercado privando así a los informadores de servirle, pues la misma casa está obligada a dar, al menos a sus clientes, A los que operan en valores, sí les dió el dato.

Es decir, que no se reportaron ventas durante el día.

MERCADO DE FUTUROS.—Acusaron baja los del contrato número 3. El lector lo verá en las cotizaciones que damos en otro lugar. Se vendieron de este contrato, las cantidades siguientes: 2,450 toneladas en enero; 1,650 en mayo; 200, en junio y 1,450, en septiembre.

También declinó el contrato número 4, vendiéndose: 2,450 toneladas en marzo; 250, en mayo; 100, en junio y 1,850, en septiembre.

MERCADO DE LONDRES.— Se reportaron ventas de crudos a flete equivalente de 1.09 libre a bordo Cuba, con tipo de flete de 18 chelines y tipo de cambio de la esterlina a 4.99¼. Las cotizaciones de la terminal fueron las siguientes:

	Cierre del 17	Cierre del 18
Enero	5-8	5- 6
Febrero	5-3¼	5- 8¾
Marzo	6-	5-11
Abril	6-1	60 -¼
Mayo	6-1½	6- 0¾
Junio	6-2	6- 1¼
Diciembre	6-3¼	6- 2½

ENTREGAS TOTALES.—Las entregas totales de azúcar, efectuadas por los refinadores de los Estados Unidos durante 1937, ascendieron a 1,866,257 toneladas cortas.

INFORME DE LAMBORN.—El del corriente dado ayer tarde por esta firma dice así:

«El mercado de crudos continuaba operando a la apertura de hoy un poco quieto, con moderadas ofertas de azúcares de Cuba, para embarque en enero y febrero; de Puerto Rico, para embarque en febrero y marzo, y de las Filipinas, pra llegadas en febrero y embarque en enero-febrero-marzo, a la base de 3.25; existiendo un importante interés comprador por azúcares para llegadas tempranos en posiciones especificadas, a la base de 3.22, posiblemente 3.23.

Cotización «spot» de Willett & Gray el día 17: 3.25.»

Cotizaciones

NEW YORK, Enero 18. (AP) —Cotizaciones al cierre de la Bolsa de New York:

Acciones:	779,060
Bonos:	$8.811,265

MERCADO DE SEDA

Cierre ayer en New York:

Enero	149
Marzo	148
Mayo	147
Junio	—

MERCADO DE ALGODON

Cierre ayer en New York:

Enero	—
Marzo	8.43
Mayo	8.49
Octubre	8.55
Diciembre	8.62

MERCADO DE GOMA

Cierre ayer en New York:

Marzo	14.83
Mayo	14.97
Julio	15.10
Septiembre	15.21

MERCADO DE METALES

Cierre ayer en New York:

Cobre	10.60
Oro en barras	35
Plomo	4.90
Estaño	42⅜
Níquel	35
Plata	44¾
Zinc	5.35

CAMBIOS EN NEW YORK

Cierre ayer en New York:

Libra Esterlina	4.99¾
Francos	3.35½
Pesetas	6½

HAVANA ELECTRIC AND UTILITIES COMPANY

AVISO

La Junta Directiva de esta Compañía en sesión celebrada el día 12 de los corrientes, acordó repartir un dividendo de $0.75 por acción, representando el resto del dividendo correspondiente al trimestre que terminó el día 14 de mayo de 1934, sobre las acciones primeras preferidas de 6% acumulativas.

Este dividendo se pagará el día 15 de febrero de 1938, por medio de cheques que se enviarán al domicilio de los señores accionistas que aparezcan registrados en los libros de la Compañía en la ciudad de Nueva York, al cierre de las operaciones del día 1o. de febrero de 1938.

Los libros de traspaso de acciones permanecerán abiertos durante el período de tiempo comprendido entre las fechas indicadas.

Los cambios de domicilio deberán ser comunicados oportunamente al Chase National Bank of New York, Aguiar No. 86, Habana.

Habana, enero 13, 1938.

F. STEINHART
Presidente.

BOLSA DE NUEVA YORK

COTIZACIONES AL CIERRE AYER

—A	
Amerada	66½
Am. Radiator	12¾
Adams Expr.	9⅞
Air Reducc.	57½
Alaska Jun.	12⅛
Alleghany	1½
Allied Chem	172½
Allis Chal.	48¾
Amer. Can	79¼
Am. Car Fou.	25½
Am. F. Pow.	3¾
Amer. Ice	1⅞
Amer. Loco	21
Amer. P. Light	5⅝
Amer. Smel.	52⅞
Amer. Sugar	—
A. C. Alcohol	12¾
Amer. T. & T.	146¼
Am. Tobac. A	68½
Am. Tobac. B	70
Am. W. Works	11½
Am. Woolen	5⅛
Anaconda C.	34⅜
Atchison	38⅜
Atlan. Coast	25⅛
Atlan. Ref.	21⅜
Ass. D. Goods	8
Auburn Auto	5½
Aviat. Cor.	4⅜
Amer. Metal	34¾
—B	
Baldwin Lo.	9⅛
Balt. & Ohio	9⅝
Bendix Avi.	14⅛
Best % Co.	37½
Beth. Steel	62¼
Borden Co.	18¼
Briggs	24⅝
Brook Man	10¾
Byers A. M.	10½
—C	
Can. Pacif.	7⅝
Curt W. «A»	17½
Curt W. com.	5⅛
Case T. Mach	92½
C. Violeta	7⅝
C. de Pasco	42¼
Ches. & Ohio	37
Chi. R. Islan	1
Chrysler	60
Coca Cola	—
Col. Carbon	—
Comm. & Sout	1¼
Cons. Gas	23¼
Cons. Oil	9⅝
Cont. Can	42
Cont. Oil	32¾
Corn Prod.	63
Coty Inc.	4¾
Cuba Co.	1⅛
Cub Amer. S.	5
C. Am. Sug. p.	80
Cmm'l Solv.	9⅛
Chesapeake	45
C. Palmolive	10
Cruc. Steel	40½
Cons. R. Cuba	—
Canada Dry	17⅜
—D	
Del. Hudson	16⅛
Del. & Lack	7½
D. Aircraft	44¾
Drug Inc.	7⅛
Dupont	118⅛
—E	
East. Kodak	165
El. Auto Lit	19⅞
El. Pow. Lig.	11⅜
Elec. Bond	8⅝
Erie (R. R.)	3⅜
—F	
Fox Film C.	23
Frep. Texas	26
—G	
Gen. A. Tank	43
Gen. Asphalt	16¾
Gen. Elec.	43⅛
Gen. Foods	33⅛
Gen. Motors	35⅞
Guantánamo S.	—
Gillet Saf.	10⅜
Gimbel Bros	8
Gold Dust	7½
Goodrich R.	18
Goodyear	21¼
Gen. Bronze	4⅝
Great North	23⅜
—H	
Hershey com.	—
Homestake	61
Houston Oil	8⅛
Hudson Mot.	9¼
—I	
Illi. Cent.	10½
Interb. R. T.	5
Int. Cement	34¾
Int. Nickel	50¼
Inter. Tel.	6½
I. Tel. F. S.	6¾
Illin. Glas	60
—J	
Johns Mansv.	79
—K	
Kroger Groc.	17⅛
Kresge S. S.	18⅛
Kennecot	40
—L	
Lambert Co.	12½
Lerr Sts.	27
Lgg Myers.	99⅝
Loew's Inc.	50½
Loose Wiles	18¾
Lorillard	17⅝
Lousiv. Nas	52¼
Ludlum Stl.	19¼
Lehman Cor.	26⅞
Liquid Carb	19¾
—M	
Macy (H. R.)	30½
Montgomeri	35⅝
Miss Pac. c.	2
Miss. Pac p.	—
Min. Honeyw.	—
Murray Corp.	7¼
—N	
N. Y. Central	18¼
Nash-Kelvi.	11¾
Nat'l Dist.	20⅜
Nat'l Bisc.	19¾
Nat'l Cash.	17⅞
Nat'l Dairy	15¼
Nat'l P. Li.	7⅛
North Amer.	19⅜
N. A. Aviat'n	9¾
Nort. Pacif.	12¼
—O	
Ohio Oil	14
Otis Elev.	23¾
Otis Steel	10⅞
—P	
Packard Mot	5⅛
Paramount	11⅛
Pennsylvann	22⅞
Pullman Co.	34¾
Proc. Gamble	50¼
Pure Oil	12⅞
Puerto Rico	25¼
—R	
Radio Corp.	6⅞
Rep. I. Steel	19⅞
Reiynolds	42¾
—S	
Schen. Dis.	23⅝
Safeway St.	22½
Sears Roeb.	62⅜
Simmons Co.	22¼
Soc. Vacuun	15¾
St. Paul p.	1½
So. Pacific	20⅛
South. Ry.	12¾
Stan Brands	9
Stand Gas	4⅛
Stan N. J.	49¼
Stan Oil C.	32
Stewart War	—
Studebaker	6½
Sun Oil	55½
—T	
Texas Co.	42¾
Texas Gulf	32
Tinken Roll	46
—U	
Union Cab.	77
U. Pacific	85½
Union Oil	20⅝
United Cor.	3⅛
Uni. Cor. pfd.	—
Unit. Fruit	62½
U. S. Rubber	28½
U. Aircraft	25½
U. S. Steel	59⅝
U. S. Inb. Alc.	22½
U. Gas Warr.	—
U. Gas Corp.	4½
—V	
Vanadium	18¾
—W	
Warner Bros	6¾
W. Brothers	4
West. Union	26⅜
West. Elec.	104½
Woolworth	40⅛
—Y	
Yellow-Tr.	13¼

GODOY-SAYÁN
SEGUROS Y FIANZAS
(INSURANCE AND BONDING)
TELEFONOS: M-9866 M-9867
AGUIAR 77
HABANA, CUBA

Cotizaciones de la Bolsa del Azúcar de Nueva York

NEW YORK, enero 18. (Por el hilo directo de Luis Mendoza y Compañía):

CONTRATO NO. 3

Meses	Abre	Max.	Min.	Cierre
Ene.	2.25	—	—	2.25
Mar.	2.29	2.29	2.28	2.27
May.	2.30	2.30	2.29	2.29
Jul.	2.32	2.32	2.32	2.31
Sept.	2.34	2.34	2.32	2.33
		1939		
Ene.	—	—	—	—

CONTRATO NO. 4

Meses	Abre	Max.	Min.	Cierre
		1938		
Mar.	112	112	111	111½
May.	114	114	114	113
Jul.	114½	114½	114½	114
Sept.	118	118	117	117
		1939		
Ene.	—	—	—	123
Mar.	—	—	—	124

Apreciación del Mercado de Azúcar

ENERO 18 DE 1938

	Ant.	Hoy
Costo y Flete		
Pronto embarque a E. Unidos	2.33	2.30
Flete desde la Costa Norte	0.17	0.17
Libre a Bordo—Pago Inmediato		
EE. UU. Cuota Libre	2.15	2.13
EE. UU. Cuota Retenida 1939	1.98	1.96
Cuota Mundial conjunto de las 3 clases	1.11½	1.10
Cuota Local — ex-Almacén	0.97½	0.97
Todas las Cuotas	1.75¼	1.73¼
Cuota de Colonos Alm. después de pagados impuestos	$5.39	$5.34

(Esta apreciación es de Luis Mendoza y Compañía.)

CIERRE DE LOS VALORES EN LA BOLSA DE N. YORK

NEW YORK, enero 18.—La incertidumbre y vacilación nacida de la situación política, siguen predominando en el mercado y de ahí que las acciones decayeran en una sesión desanimada. La noticia de que la directiva de Erie R. R. había acordado presentar quiebra agudizó el desasosiego, causando en los valores de la compañía una debilidad que acabó por propagarse al grupo ferroviario en general.

La precaria situación por que atraviesan las compañías de ferrocarriles viene surtiendo efectos restrictivos en el mercado desde hace tiempo, pero nadie esperaba nuevas quiebras, por lo menos mientras no se decidiera la solicitud de aumento de tarifas presentada por esas empresas.

Acaso el único síntoma alentador del reciente comportamiento del mercado sea la brusca contracción del volumen con la baja. No ha surgido la menor liquidación de importancia y es probable que sobrevengan acontecimientos constructivos capaces de restaurar fácilmente la tendencia de estos dos últimos días.

Bonos de Cuba

Cierre ayer en New York:

Speyer, 5%	103¼	—
Speyer, 4½%	90½	97¼
Morgan, 5%	103½	—
Morgan, 5½%	103	104¾
Obras Públicas, 5½%	71⅝	72½
Cuba Railroad, 5%	40½	48½
Cuba Railroad, 7½%	50¼	53½
Cuba Northen, 5½%	40½	41
Manatí Sugar, 7½%	40	—
Int. Tel. & Tel., 4½%	89½	89¾

MERCADO DE GRANOS

Cierre ayer en Chicago:

Avena:	
Mayo	32⅛
Julio	30
Septiembre	29⅞
Centeno:	
Mayo	75⅜
Julio	69⅞
Septiembre	68½
Maíz:	
Mayo	60¾
Julio	61
Septiembre	61¼
Trigo:	
Mayo	96¾
Julio	91¼
Septiembre	90¼
Trigo de Winnipeg:	
Mayo	124⅝
Julio	117⅜
Octubre	100⅝

MERCADO DE MANTECA

Cierre ayer en Chicago:

Mayo	9.10
Julio	9.22
Granel	8.25

MERCADO DE CAFE

Cierre ayer en New York:

Marzo	4.36
Mayo	4.13
Julio	4.01
Septiembre	4.02

MERCADO DE PIELES

Cierre ayer en New York:

Marzo	9.54
Junio	9.87
Septiembre	10.20
Diciembre	10.51

THE TRUST COMPANY OF CUBA

Incorporado 1905 - 33 Años de Servicios

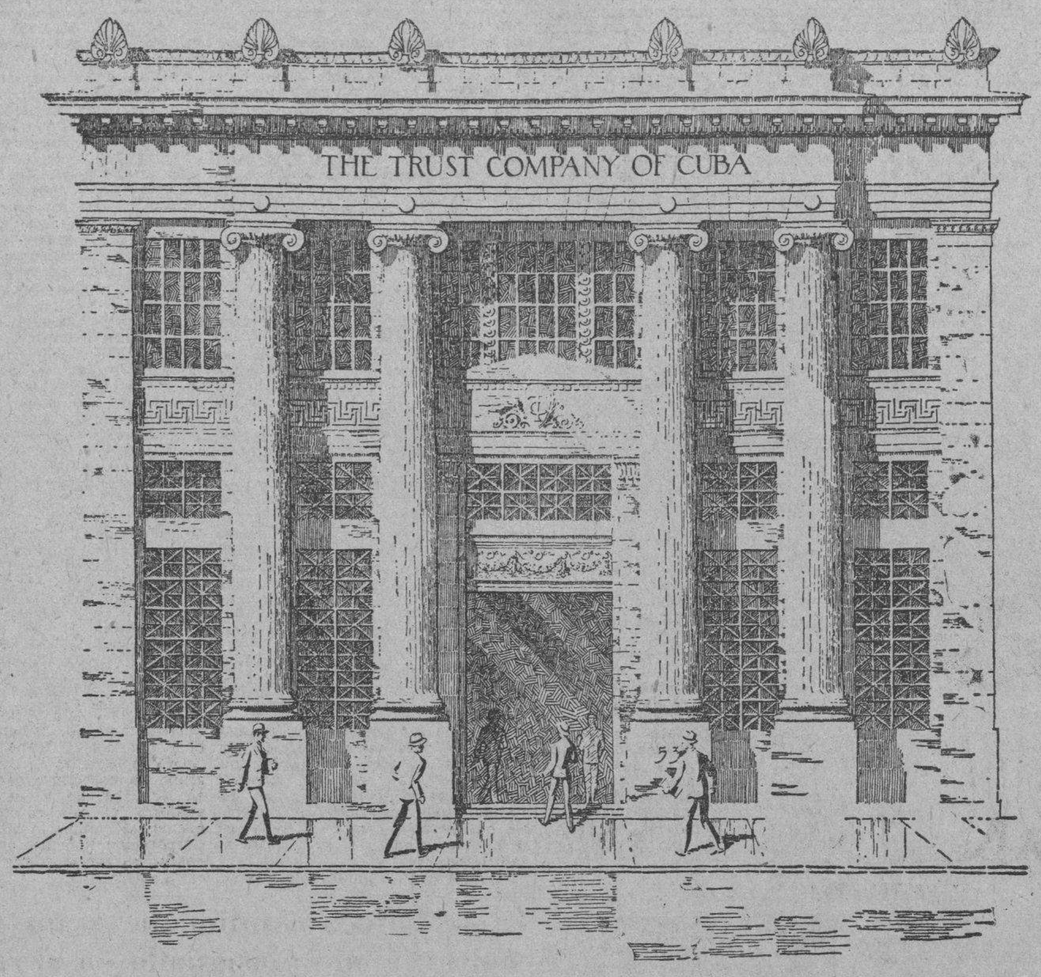

Apoderados y Agentes Generales en Cuba de:

The Employers' Liability Assurance Corporation Limited, de Londres
Fidelity & Deposit Company of Maryland, de los EE. UU.
Insurance Company of North America, de los EE. UU.
The Patriotic Assurance Company Limited, de Irlanda
Queensland Insurance Company Limited, de Australia
Western Assurance Company, de Canadá.

Seguros de:

Incendio	Marítimo	Calderas	Elevadores
Ciclón	Obrero	Uso y Ocupación	Responsabilidad Pública
Motines	Robo	Accidentes Personales	Explosión
Automóviles	Fianzas	y Salud	Cristales

$775,000.00 en Bonos de la República de Cuba y del Gobierno de los Estados Unidos depositados con la Secretaría de Hacienda para garantizar nuestras operaciones de Seguros, y $50,615.00 en efectivo depositados con The Royal Bank of Canada para garantizar pensiones.

Departamento de Bienes:

Atención, Propietarios: ¿No desearía Vd. evitarse preocupaciones y responsabilidad en lo que a la Administración de sus bienes se refiere?

Es nuestra especialidad la Administración de Propiedades en esta Ciudad y estamos preparados, por nuestra larga experiencia y por el personal especializado con que contamos, para colocar sus bienes en producción máxima.

Por una pequeña comisión nos hacemos cargo del cobro de alquileres, investigación de inquilinos, reparaciones y pinturas, pagos de agua y contribuciones, órdenes sanitarias, desahucios, etc.

Atención personal minuciosa y experta - Pida prospectos.

Cajas de Seguridad:

Para guardar joyas, documentos y valores. Abiertas hasta las 4.45 pm. Sábados hasta las 11.45 am. $5.00 al año y en adelante.

Departamento de Trust:

Albaceas	Fiduciarios	Cobros de Pensiones
Síndicos	Valores en Custodia	y Jubilaciones

Country Club Park Investment Company:

Confort - Hay cerca de cada centro de población un determinado lugar que eligen para emplazar su residencia aquellas personas que están habituadas a los íntimos placeres del confort y del bienestar del ambiente.

Refinamiento - Hace años que un crecido número de estas personas empezaron a abandonar la congestión y ruido de la ciudad, la promiscuidad con vecindarios enojosos, los estrechos límites de casas apiñadas y asfixiantes, privadas del desahogo y amplitud tan necesarios en el Trópico.

Aristocracia - Y fueron desfilando hacia el COUNTRY CLUB PARK, buscando el deleite de nuestras brisas, la placidez de nuestra campiña, el confort de la estructura campestre, amplia y ultramoderna, ese selecto grupo de espíritus refinados, amantes de la naturaleza, que saben hacer de su hogar un templo y de su tierra un jardín.

Distinción - El nombre del COUNTRY CLUB PARK encierra la nota máxima de elegancia, distinción y refinamiento de cada uno de los propietarios y residentes de los bellos palacetes que admiran el visitante nativo o extranjero.

Economía - Fíjese que con muy poco dinero puede obtener una gran parcela de terreno —*una finquita*— en la Ciudad de la Habana.

Parcelas selectas. Precio $2.50 el metro y en adelante, según la situación del terreno. ¿Por qué esperar a que los precios suban? Residencias fabricadas por valor de $3,500,000. Más de $2,000,000 invertidos en Calles, Agua, Luz, Aceras, Arbolado y lugares de recreo.

THE TRUST COMPANY OF CUBA

Obispo 53 — Tels: M-6917, M-6918, M-6919 — Habana

James M. Hopgood, Presidente
Rogelio Carbajal, Vice Presidente
Dr. Fernando G. Mendoza, Secretario
William F. Stewart, Administrador del Depto. de Seguros
Dr. Claudio G. Mendoza, Vice Presidente
Ercilio F. Aguirre, Tesorero
Dr. Néstor G. Mendoza, Sub-Secretario
Silvio Salicrup, Administrador del Depto. de Bienes y Sub Tesorero.

M.E.C.D. 2016

UNA COMISION DE REPRESENTATIVOS DE GUANTANAMO GESTIONA UN CREDITO PARA OBRAS DE SANIDA

(COLUMNA TE

INTENSIFICAN LA CAMPAÑA DE DIVULGACION AGRICOLA CON EL ESTUDIO QUE TRATA LA CRIA DEL GUSANO DE SEDA

(COLUMNA EN

DE LA VIDA NACIONAL

TIERRAS DE ORIENTE

Bayamo.—Antes de la excursión a Monte Oscuro.—Los curanderos de la edad de piedra, todavía en actividad

LOS DOS FOCOS PRINCIPALES

Hay que ir a Monte Oscuro, es de rigor. Es el peregrinaje que está en moda, y hoy van las gentes al Monte lo mismo que si fuesen a un santuario. Dice mucho este nombre, Monte Oscuro: altura enmarañada del terreno; abundancia copiosa de maleza; sitio de misterios hondos y tenebrosidades imponentes... Un lugar escondido de aquelarre para los sábados de hoy.

Monte Oscuro, no es monte, sin embargo, en la acepción de elevación de tierra de carácter natural; lo es, o lo fué en otro tiempo, en la acepción de bosque apretujado, de vegetación salvaje, y aún lleno de bravuras primitivas. Hubo en este lugar árboles fuertes, presos en maniguales temerosos en que no entraba la luz. El monte, en la España vieja, y aun a estas horas en la España arcaica, incluía asimismo este concepto, que los descubridores esparcieron por la América latina. Monte Oscuro, como quiera, es nombre que se presta a evocaciones de demonología pavorosa. Es observación corriente la de que el curandero de este tiempo que quiere ganar prestigio, huye de la población. Busca el silencio de los sitios plácidos, o va a la soledad de las montañas, donde ya predispone a sugestiones la plenísima quietud.

Está bien elegido este lugar que se llama Monte Oscuro. En todo Oriente se me hablaba de él:

—Hay dos focos principales de peregrinación espiritista en la provincia de Oriente: el uno está en Monte Oscuro, el otro se halla en Malvango...

Y luego, como en regla general:

—Pero el de Monte Oscuro es el mejor...

UN HOMBRE A QUIEN LO CUBREN DE BILLETES

El de Malvango, no obstante, también tiene su fama bien ganada. Está entre Bayamo y Julio; es más antiguo que el otro. Las gentes van a él de todas partes con devoción especial, principalmente los sábados.

Y lo mismo sucede en Monte Oscuro, donde también es el día preferido de las gentes. No son estas excepciones: en todos los lugares de esta clase se preconiza el sábado también, como el día mejor para estos actos a que asisten los espíritus. No es esto casualidad, es antigua costumbre ritualística. Por ella, el espiritismo, —o lo que aquí se llama espiritismo—, en un dato terminante, se une a la brujería medieval. El sábado ha sido siempre el día predilecto de los brujos, y la doctrina que palpita aquí, en todas estas prácticas grotescas de espiritismo sui géneris, no es otra cosa, en resumen, que brujería medieval también, que era a su vez prolongación directa de una gran cantidad de concepciones del hombre paleolítico.

Malvango es eso; Monte Oscuro es eso... Y todos los lugares de la isla en que aún viven esas prácticas, ni más ni menos, son eso. Reductos en que persisten las ideas más viejas y más torpes que tuvo la humanidad. El hombre que forjaba de la piedra el hacha y el raspador, consta que pensaba así, como consta que aún hoy piensan así, esos elementos étnicos en que se cree que se mantiene aún el primitivismo bárbaro, por el aislamiento de su vida hasta los tiempos actuales. Eso que aquí se llama espiritismo es un pedazo de la Edad de Piedra, que llegó en línea recta hasta nosotros, horadando a lo largo de los siglos toda civilización.

Malvango es eso: un reducto... Lo dirige Salgado, espiritista—«espiritista» de aquí. En esta jurisdicción, Salgado es el más antiguo, y cuenta con gran número de fieles. Le son, por otra parte, muy devotos, todos los que van a él. En Bayamo me dan esta noticia:

—El día de su santo da una fiesta, y sus fieles lo cubren de billetes...

Su mérito está en sus curas. No es hombre que se limite a hacer comparecer a los espíritus. El tiene grandes secretos, sin los que los espíritus le cuentan, y conoce remedios asombrosos para multitud de males. El le dice a un enfermo, verbigracia:

—Vaya Vd. a mi patio y haga un pozo...

O le promete también:

—Lleve Vd. estos chícharos consigo, y pronto se pondrá bueno...

En las psicologías primitivas todo tiene explicación.

DE ESPIRITISMO «CIENTIFICO»..!

Y a todo esto se llama «espiritismo», con entera impropiedad. En el espiritismo existe un medium, que es el lazo de unión que relaciona a los muertos con los vivos... El hace que los muertos se presenten; él les manda que digan quiénes son, y ya se sabe que hay muertos que a veces se presentan a decir:

—Pues yo soy D. Quijote...

—Y yo soy Sancho...

Los muertos, para estas cosas, utilizan recursos materiales. Responden, verbigracia, a las preguntas por medio de un velador, y aun lo alzan en el aire a cada paso y lo mantienen en él. Se ha sorprendido a numerosos mediums que alzaban en el aire el velador con ciertas combinaciones: tenían en él las manos extendidas, y en contacto con las manos de un señor que se hallaba a su derecha y otro que estaba a su izquierda... Mas le quedaban los pulgares libres, para coger con ellos, por debajo, el borde del velador. Otras veces, el medio era más hábil: llevaba unas varillas en las mangas, y arriba, tendía las manos, y metía por debajo las varillas. Otras veces, el medio era más cuco: un cinto, al que se ajustaba una lengua de acero, sobre un eje; se levantaba esta lengua a la hora de operar, sobre el ombligo, y cogía por debajo al velador con máxima sencillez. Otras veces, el medio...

Pero basta...!

Se presentaban así los espíritus errantes, y hacían juegos de manos asombrosos. Que les mandaba el medium que aportasen, encima del velador, flores de pitimini... Todas las puertas cerradas; todos los concurrentes a la husma; todo el velador limpísimo, y de repente, zás...!—un golpe seco, y los pitiminis ante los ojos. Que el medium, a lo mejor, les mandaba que echasen un aroma que perfumase la estancia... Y los espíritus, zás...!

—Zás...!—es decir, el aroma, que obligaba a las gentes a pasmarse, y a veces a taparse las narices.

Después, las pruebas mayores:

—Van Vdes. a ver el ectoplasma... Y van ustedes a admirar en foto el espíritu de Muza...

Muza es el moro Muza, claro está. Pero no hay que repetirse. Lo de los ectoplasmas y las fotos ya lo dije anteriormente.

Y esto es el espiritismo...

DELANTE DE LA CAVERNA

Pero aquí no, aquí es más fácil. Aquí, para hacerse medium, ni siquiera hace falta avituallarse de un mínimum de cultura, ni aprender esos juegos tan preciosos que suelen anunciarse de esta suerte en las reuniones serias:

—Lo ven...? Pues ya no lo ven...!

Aquí, todo eso, pamplinas...! Todo eso, en primer lugar, no pasa casi nunca de un sport. Gentes que no se conforman con hablar por los codos con los vivos, y que encima marean a los muertos; gentes que gritan candorosamente:

—Dios mío, si ésta es mi suegra...!

Y gentes que les dicen a los sabios:

—Vamos a presentaros, con control, una pila de fenómenos...!

Después, el medium que cobra... Aquí, no; aquí no hay eso. Aquí, que los muertos mandan; aquí, que en cuanto muere una persona, ya se pone su espíritu, sin tregua, a jeringar por ahí... Tropieza con un vivo, y se acabó: ya está armada en el instante; ya se le arroja encima como un bárbaro, y ya le da mala suerte, o ya le pone enfermo, o ya lo mata... Es una cosa terrible, esto de estos espíritus tan brutos...!

Al espíritu suelto de este modo, aquí se le llama un «ser». Y cuando a una persona felicísima «le cae un muerto», un espíritu, o de otra manera, un ser, ya se puede decir que «se saló». Las cosas le salen mal; empieza a decaerle la salud; en cuanto se descuida, se trastorna y en cuanto se descuida un poco más, ya se lo lleva el muerto sin remedio. Menos mal que el medium sabe de operaciones, fórmulas, recetas..., que tienen grandes virtudes, y que obligan al muerto a retirarse abandonando su víctima...

Y esto es lo que se llama «espiritismo» por estos mundos de Dios.

En mis libros mitológicos, yo condensé en esta frase una de las creencias más fecundas de la vida primitiva:

«Los muertos reclaman muertos...»

Es decir, que los muertos piden muertos con toda voracidad. Los muertos necesitaban lo mismo exactamente que los vivos: alimentos que comer, y almas que les sirviesen de compaña. Mientras atravesaran por la tierra, habían tomado el gusto a las simientes, los huevos, los animales... Y se cuidaban los vivos de seguírselos llevando, quizás para impedir que ellos tuvieran que venirlos a coger...

Pero la compañía, ¿cómo dársela...?

Ante el hombre primitivo, cercado por todas partes de enemigos invisibles, acobardado en sus noches por la oscuridad maciza, no cortada siquiera, todavía, por la crepitación de las hogueras, cercado por los rugidos de animales gigantescos, ante el hombre primitivo tenía la soledad que presentarse como una gran desventura. La vida en soledad era un espanto. Frente al horizonte oscuro y entre las extensiones infinitas totalmente despobladas, la vida en soledad era la muerte. Y por lo que a él le pasaba en su peregrinar sobre la tierra, debió imaginarse el hombre lo que les pasaría a los espíritus en sus peregrinaciones invisibles. Ellos necesitaban de alimento porque él necesitaba de alimento, y al precisar él compaña, también de ellos supuso, fatalmente, que precisaban compaña.

Cuando se enfermaba un galo, se libraba de la muerte sacrificando víctimas humanas, o mediante la promesa de inmolárselas al dios.

—La vida de una persona tan sólo se rescata con la de otra, —era su única doctrina.

Y celebraban sacrificios públicos en los que mataban hombres.

Esta misma doctrina existió en Roma. Aun en los tiempos históricos, se consagraban víctimas humanas a los lares compitales, que en síntesis, eran muertos. En honor de los lares y de Mania, que eran asimismo muertos, las restableció Tarquino en virtud de este oráculo de Apolo:

—Las cabezas se salvan con cabezas...

Y se inmolaban niños a los manes, que es lo mismo que los muertos, para asegurar con ello la salud de las familias...

Afirmado este principio, claro es que todo suceso que perjudicara al hombre, indicaba que los muertos iban directamente contra él, o ya porque exigieran una víctima, o porque la que les dieran no les pareciese bien, o porque una irreverencia, un olvido, cualquier cosa, les provocara el enojo. La misma enfermedad, la inundación, la epidemia, el huracán...; la misma falta de caza y la misma abundancia de reptiles, de insectos, de roedores... eran demostración incontastable de la saña de los muertos, que se manifestaba de ese modo en solicitud de vidas...

—Los muertos reclaman muertos...

Y se echan sobre los vivos, a veces por maldad o por venganza, pero siempre también con el propósito de llevarlos a su lado.

Ah, pero el hechicero primitivo conoce operaciones que lo impiden, y fórmulas de magia que lo vedan, y hierbas recogidas de tal modo y, tomadas de tal otro, que obligan a los muertos a marcharse sin conseguir su intención. El los sujeta así, los vence así, y los aleja así, en cada batalla... Está la humanidad en sus comienzos. Aún no se pule la piedra... Aún cruzan en manada los bisontes frente al primer cazador, y aún el primer artista se guarece para pintar animales, en el fondo del antro cuaternario. Está reunido el clan. Hay en él un enfermo de importancia, que explica su dolencia tristemente:

—Al pasar esta tarde por tal punto, se me echó encima un espíritu...!

Sale Salgado, de pronto...

Perdonad el error; me equivoqué. Fué un cambio de perspectiva. Vuelvo a mi tema, que dejé tan lejos:

—La guagua de Monte Oscuro...?

—Esta...

—Muy bien.

Un pasaje...

C. CABAL.

SUSCRIBASE Y ANUNCIESE EN EL «DIARIO DE LA MARINA»

TEMAS DE LA CIUDAD DEL GUASO

Sanidad, Acueducto, Educación, Huelga y Nombramientos

SANIDAD

Dado el estado deplorable de Guantánamo en lo tocante a Sanidad, que con tanto ahinco venimos pidiendo, y con el mismo ahinco la Superioridad se muestra sorda se ha constituído un Comité formado por representantes de las fuerzas vivas y encabezado por autoridades locales, a saber: Jefe local de Sanidad, Presidente del Ayuntamiento, Arquitecto Municipal, Alcalde y Jefe Militar de la Plaza.

Se pretende solicitar un crédito de cuatro mil pesos (con cuarenta mil no hay para empezar) del Secretario de Despacho correspondiente. Y nosotros, que nos damos cuenta de lo infructuoso de este bello propósito, nos sorprende que se celebren tantas reuniones y se publiquen tantas actas para pedir una limosna, que al no sernos concedida nos coloca, no en lugar principal entre los pueblos antonomásicamente sucios, sino a la cabeza de los pueblos que ya perdieron la noción de pedir, descontada la negativa, lo que en justicia les corresponde.

El saneamiento de Guantánamo debe partir de un sistema perfecto de alcantarillado, y no estando muy seguros de lo que es esto, causa hilaridad esa modestia del Comité al entender que con cuatro mil pesos resolvemos el problema. Lo resolveríamos si la Secretaría de Sanidad pusiera a nuestra disposición la décima parte de lo que desde «illo tempore» Guantánamo ha tributado a dicho Departamento.

Pidiendo cuatro mil pesos se da la impresión de que el problema no existe; mas pidiendo lo que derecho tenemos a pedir podrá colegir el Secretario de Sanidad a qué grado de abandono tiene el Gobierno a un pueblo que paga tan bien y tan a tiempo, y dando la medida de la necesidad se aquilata la grave responsabilidad de las autoridades sanitarias de la República. ¿Cómo dar esa medida pidiendo cuatro mil pesos? Porque dar no van a dar nada a Guantánamo; pero nos queda el recurso de exigir el primer puesto entre los pueblos absolutamente tiranizados por todos los microscópicos enemigos del género humano.

Mas acaso seamos exageradamente pesimistas. Acaso ese Comité salga con la suya. Quisiéramos equivocarnos.

ACUEDUCTO

El pueblo de Guantánamo está de acuerdo en que el Acueducto no debe arrendarse a ninguna compañía, por mucho que ofrezca. El pueblo debe saber lo que piensa cuando ese pensamiento acusa unanimidad admirable. Pero los señores Concejales, o algunos de ellos, dicen que al pueblo le conviene que una compañía particular aumente su capital explotando nuestro Acueducto.

Y se han venido celebrando reuniones de elementos representativos, por haber llegado a la conclusión los concejales partidarios de que el Acueducto deje de ser del Municipio, de que el pueblo debe ser oído. Y fué oído. Y no hubo un delegado con ganas de hacerle el caldo gordo a la compañía aspirante a explotar una propiedad municipal que, es cierto, rinde poco y lo que rinde lo rinde mal, pero culpa de ella la tienen quienes haciéndose pasar por hombres públicos no dieron la medida suficiente para tomarles en serio.

Y ya estamos oyendo decir que se dará el Acueducto a esa Compañía para lo cual hace falta que catorce concejales estén conformes, y lo que esos catorce concejales existen, grave de todo esto lo tenemos en y el Acueducto lo perderemos como tres y dos son cinco.

Y hay que preguntar: si los concejales ya tenían hablado el **asuntico**, ¿a qué llamaron al pueblo? Al pueblo se le llama para que decida en todo problema espinoso que le afecte y que no quieren responsabilizarse con la solución sus autoridades; mas cuando éstas ya determinaron vender como cosa propia lo que es común, huelga acudir a las fuerzas vivas, como ocurrió en este negocio que, por el olor, descubrimos su procedencia **dinamarquesa**.

Vamos a ser testigos de hechos inauditos. Y no necesitamos esperar sentados. Los anhelos del pueblo de Guantánamo serán burlados una vez más.

EDUCACION

El Ayuntamiento de Guantnamo tiene un capítulo de cien pesos anuales para el maestro de instrucción pública que más se haya distinguido durante un año, para entregarle dicha cantidad en prueba de reconocimiento.

Por cierto que este premio, que nosotros sepamos, nunca se otorgó y esperamos que esto no sorprenda a nadie.

Pero el doctor Cecilio Porro Camacho. Inspector Escolar del Distrito, reclamó este año el premio y recomendó para él a la ilustre educadora María Bertrán de Montes de Oca, escritora de reconocido prestigio, y feliz ensayista de temas educacionales de mérito extraordinario.

Pero María Bertrán de Montes de Oca—quien lo creyera no conociéndola—declinó el honor, alegando en escrito sencillo y categórico que en conciencia no se hizo acreedora a tal distinción, suplicando se conceda a otra, que cualquiera que sea la merecerá sin duda. Y dados sus términos de indiscutible sinceridad, se acordó conceder el premio a la también distinguida profesora Sara Cabrera, que lo aceptó, entregando los cien pesos al Comité Pro Busto a Martí, que desde hace años labora incansablemente por llevar una reproducción en mármol de la cabeza del Apóstol al abandonado parque «24 de Febrero», sin conseguirlo hasta la fecha, y eso que de Martí hablan los políticos todos los días, y de políticos en Guantánamo tenemos una cosecha muy superior a la del café, y tan ruinosa.

Noble actitud la de María Bertán de Montes de Oca y digna la de Sara Cabrera. Cien pesos más en la suscripción abierta hace cinco años y que apenas alcanza a trescientos. Noble actitud la de ambas educadoras y plausible la resistencia de ese Comité, que aún espera ofrendar a José Martí un busto de bronce. Loggrarán su propósito, a pesar de los políticos y a pesar de los pesares.

HUELGA

Obreros y empleados del Ferrocarril de Guantánamo, con los que están en principio solidarizados obreros y empleados de la Guantánamo y Western Railroad Co., amenazan con ir a un movimiento de paro—¿paradoja?—si la Compañía no accede al aumento de sueldos y salarios.

Las Delegaciones 10 y 11 de la Hermandad Ferroviaria de Cuba han celebrado distintas reuniones y han tratado de, en un plano de absoluta serenidad, conjurar el conflicto a base de recibir dichos beneficios, solicitados ya hace más de un año.

En plan pacificador intervino cerca de obreros y patrones el jefe militar de la plaza, capitán Juan Matos Brito, y cuando todo parecía que iba a resolverse satisfactoriamente, surge mayor tirantez de relaciones, al extremo de hablarse de huelga, no sólo en el Ferrocarril de la Guantánamo Sugar, sino en el de la Guantánamo y Western Railroad Company.

Por otra parte, se asegura que el Gobierno no permitirá la proyectada huelga, lo que atemoriza nuestro ánimo, no pudiendo precisar lo que sucederá.

La gravedad estriba en que la huelga trátase de plantearla en plenos umbrales de la zafra azucarera.

Expectantes estamos de los acontecimientos.

NOMBRAMIENTOS

En el Patronato de la Herencia José Bertrán Hill hubo cambios: Ramón Mestre fué nombrado administrador, y presidente Pablo Jiménez.

Como los lectores saben—cómo no han de saberlo—dicho Patronato manipula los intereses inmuebles y dinerarios de la herencia dejada al pueblo por el extinto «Don Pepe Bertrán», quien deseó a la hora de morir se construyese un sanatorio naturista para las clases necesitadas. Lo que debe sufrir «Don Pepe» en la región del Más Allá que le haya tocado en suerte, si su alma está en comunicación con la Tierra. Porque, vamos... vamos a repetir que el señor Mestre fué nombrado administrador, y presidente el señor Jiménez. Y necesita decir este corresponsal que ambos caballeros, que lo son en el más amplio sentido del vocablo, son en el Patronato de dicha herencia, una garantía para el pueblo... y ellos no tendrán la culpa de lo que sufra o pueda sufrir en el otro mundo el alma del testador.

Felipe del PRADO
(Corresponsal.

El Club Rotario de Sagua dió juguetes a numerosos niños

Una loable labor llevada a cabo por un entusiasta grupo de buenos rotarios

Entusiasta y lucido resultó el acto que tan brillantemente efectuó el Club Rotario, a iniciativa de Mr. H. W. Langdon, rotario de los buenos, y que brillantemente secundaron el Sr. Mario Esquiroz y toda la directiva.

El miércoles pasado a las diez de la mañana se reunieron en el amplio coliseo que dirige Oscar Valdés, todos los integrantes de esta Institución, quienes ofrecieron a los niños de esta villa, un importante acto que pone muy alto el nombre, tantas veces elogiado del organismo que con tanto acierto preside el Sr. Heriberto Manero.

Allí, y evocando los tres magos de Oriente se encontraban el dinámico Secretario Pompilio Montero, Manuel Morán e Isidoro Muñoz; asimismo con actividad inigualable Pompilito distribuyó las muñequitas y los quiupes.

Mario Esquiroz y Oscar Valdés, los pilares del teatro «Principal», obsequiaron a la grey infantil con un entretenido programa.

Para poder calcular la magnánima obra realizada por los «Caballeros de la Gentileza», como muy bien calificó a los rotarios de nuestras letras; había que ver aquellas caritas, aquellos ojitos, como resaltaban de júbilo al estrechar entre sus manos, una muñequita, anhelo de su vida, que al fin habían alcanzado.

Ahora réstame enviar mi más sincera felicitación a los componentes del Club, muy especialmente al compañero Mr. Langdon, a quien se debe tan luminosa idea.

Enrique Isoba,
Corresponsal.

LA CANDIDATURA LIBERAL DE ORIENTE

1.—José Rosell L. Vidal.
2.—Mateo de las Heras.
3.—Florentino Pedroso.
4.—Alberto González Parra.
5.—Alonso Gimeno Alfaro.
6.—Luis Grau Agüero.
7.—Manuel Balán Ramírez.
8.—Rafael Diaz Balart.
9.—Mario Abril Dumois.
10.—Pedro Ramos Chandeau.
11.—Américo Portuondo.
12.—Andrés Rivero Agüero.
13.—Armando Infante.
14.—Celeste Boeras.
15.—Delfín Yebra.
16.—Anselmo Alliegro.
17.—José Benito Prieto.
18.—Manuel Cuevas Rivero.
19.—José Luis Albuerne.
20.—Gilberto Santiesteban.
21.—Antenor de Feria.
22.—César Camacho Covani.

A nuestros corresponsales y cronistas

Los carnets expedidos en años anteriores a nuestros Corresponsales y Cronistas, quedarán sin validez a partir de esta fecha, teniendo que ser renovados totalmente, por los interesados, que deberán devolverlos a la mayor brevedad posible al Departamento de Corresponsales, con dos fotografías, para que puedan expedírseles los nuevos nombramientos.

La Habana, Enero 1 de 1938.

LA DIRECCION.

Organizada por el Club Rotario de Sagua la Grande, el Día de Reyes, se llevó a efecto una gran repartición de juguetes y confituras a los niños pobres de aquella localidad. En la foto se presenta un aspecto de la concurrencia que llenó el teatro Principal de Sagua en el acto de la repartición.

Brillante fiesta se llevó a cabo en el Liceo del Perico

Fué con motivo de la toma de posesión de la nueva Directiva de esa entidad

Una vez más los salones del «Liceo», vistieron sus mejores galas la noche del sábado 8, con motivo de festejar la toma de posesión de la nueva Directiva que habrá de regir sus destinos durante el año de 1938. Una fiesta animadísima epilogó el sencillo acto, congregándose en la misma lo más selecto de nuestro mundo social.

Después de cumplidos los preceptos reglamentarios, el nuevo Presidente, señor Nemesio Acosta, expresó en sentidas palabras la gratitud que embargaba su corazón por el alto honor conferido, prometiendo poner a contribución de la sociedad sus mejores empeños. Sus palabras fueron premiadas con un clamoroso aplauso.

Más tarde se bailó hasta la madrugada a los acordes de un afinado conjunto de la vecina ciudad de Colón, que mereció el beneplácito de todos los congregados.

He aquí una relación de las damas y damitas asistentes a tan simpático acto:

Señoras: En primer término, María Sardiñas de Acosta, esposa del presidente electo, señor Nemesio Acosta; Aida Fagundo de Rodríguez, Flora Reyes de Rodríguez; Amparo Castro de Castillo; Eladia León de Fagundo; Caridad Domínguez de Inclán; Alicia Valdés de Sánchez; Amelia Rodríguez de Castro; Margot Illa de González; Angelina Daniel de Daniel; Leonila Rodríguez de Rodríguez; Luz María Figueroa de Rodríguez; Eloisa García de Lima; Dulce Sotolongo de Calvar; Olga Marquetti de Castro; Dolores Fariñas de Hernández; Ana Mederos de Santana; Patria Fernández de Gómez; Clorinda Marrero de Rodríguez, Nena Almeida de Daniel y Elena García de Castillo.

Señoritas: «Chicha» Tintorer; Acelia Díaz, Emilia y Josefa Rodríguez; Isolina Suárez, Blanca León, Luz María Rodríguez; Ana Tirado; Dora y Zoraida Fernández; la simpática y agraciada trigueña Eugenia Santiago, del central «San Ignacio»; la sugestiva Ligia Hernández; Amelia Casabona; Delia y Dora Lima; Teresa Tintorer; Obdulia Valido; Nieves Torres; Erenia y Barbarita Landín; Zoraida Benítez; Tomasa y Lala Valdés; María de las Nieves Borrego; Alicia Cabrera; Tomasa Cabrera; Tomasa García; Francisca Sobrado; María Cruz; la interesante Hilda Santana; Blanca R. Ojeda; Anita Marrero; Acela Colarte; Haydée Valdés; Ernestina y Margot Landín; Mary J. García; Josefina Sobrado; Dulce Sotolongo; Evangelina de Armas; Zoraida Rodríguez; Valeria Llanez; Asunción Díaz; Raquel Lauzerique y Leida Hernández.

La relación de nombres que antecede, la debo a la gentileza del estimado amigo y compañero señor Mario Fernández González.

Ponche de Honor

Los numerosos amigos y simpatizadores del doctor Samuel Giberga, Representante a la Cámara por esta Provincia, le ofrecieron un sencillo homenaje en los salones del «Café Hatuey», durante la mañana del domingo 9, como demostración palpable de su generosa simpatía y gratitud.

Al filo de las 10 a. m., arribó a nuestro pueblo el distinguido legislador y escoltado por una legión interminable de admiradores que lo aguardaban en la carretera, recorrió las calles de la población, satisfecho y agradecido por tan señaladas pruebas de afecto.

Por designación del señor Angarica, uno de los organizadores del homenaje, cúpome el honor de brindar el acto, haciendo votos sincerísimos por la salud de todos los presentes y expresando al dilecto amigo la gratitud del pueblo de Perico, por sus múltiples bondades.

Más tarde usó de la palabra el Dr. López de Vivigo, quien pronunció un elocuente discurso que giró sobre la necesidad de elegir buenos mandatarios para gozar la dicha de leyes que contribuyan al mejoramiento de la nacionalidad.

Muy acertado estuvo el doctor Vivigo en su disertación.

Vivamente emocionado el doctor Giberga suplicó le perdonaran no poder disfrutar por mayor tiempo del inefable regocijo que tan amable compañía le proporcionaba, explicando que asuntos de urgente atención demandaban su presencia en la Capital de la República, y prometió para una mejor oportunidad una visita de varios días.

Entre vivas entusiastas abandonó el consecuente amigo aquellos salones donde reinaban el entusiasmo y la alegría.

Cumpleaños

Ileana, la linda muñeca que es encanto del feliz hogar de mis estimados amigos, doctor José M. Azcuy y su gentil esposa, Cuca Baldor, recibió la mar de juguetes de sus amiguitos el pasado viernes 7, al cumplir 4 años de edad.

Como consecuencia de este fausto acontecimiento se organizó una alegre fiesta que duró hasta la noche entre risas y halagos, de los pequeñuelos que gozaron de horas deliciosas.

Varias muñecas fueron bautizadas oficiando en la ceremonia la simpática señorita Carmen Flores, quien se caracterizó con impecable maestría.

Dulces, helados, ponche, cuanto podía satisfacer los deseos de la legión infantil, había en esa fiestecita llena de luz, de ensueños, de alegría, de inocencia y de bondad.

Entre los niños que felicitaron a la graciosa Ileana, recuerdo a Arnaldo Azcuy, hermano de la festejada, Anita Andreu, Josefina García, Alfredo Brito, Alicia Sánchez, Zoraida Castillo, Carmen y Nilda Falero, Julia, Esther, Nedda Julio, Humberto y Carmen Acosta, Carlos, Pipo y Héctor Alzugaray, Cuca Tintorer, Elvira Bellve, Carlos Sánchez, Rosita Muñoz, Nora Sardiña y Ramón, Nena, Esther, Yoya y Oscar Domínguez.

Entre las señoras y damas jóvenes estaban Ursula Piloto viuda de Baldor Esther Marcet de Acosta, Lola Flores de Andreu, Ofelia Ponce de García, Alicia Valdés de Sánchez, Digna Amoedo de Alvarez y las señoritas Dora, Dulce y Blanca Baldor, Isaura Travieso, Amada Amoedo y Arnaldo Navarro.

Fué una tarde de gratísima recordación.

Cine «Novedades»

Los empresarios del teatro «Colón», de la ciudad del propio nombre señores Francisco Ignacio Chong, han tomado en arrendamiento, por seis años, nuestro teatro local, introduciendo notables mejoras, tanto en lo que se refiere a la comodidad de nuestras familias, como en la proyección, equipándolo con uno de los más modernos aparatos.

Esta era una necesidad que demandaban a voz en cuello todas las familias que contribuyen a su sostenimiento, motivo más que elocuente para suponer que nuestro único lugar de recreo y expansión se vea constantemente concurrido

Julio H. ACOSTA.

Interesante conferencia sobre temas agrícolas y cría del gusano de seda, se ofreció en la finca San Antonio

Los que así desearon, formularon preguntas que les fueron evacuadas a satisfación. Asistieron al acto autoridades civiles y militares y campesinos

En la noche del miércoles se llevó a efecto en nuestra sociedad La Tertulia la toma de posesión de la nueva directiva que ha de regir sus destinos durante el año que comienza y que fué electa en las elecciones celebradas últimamente, integrándola las siguientes personas: Presidente: Juan Luis Secane; Vice Dr. Gonzalo Morejón; Tesorero, Matías Gómez; Director, Octavio Fajardo; Vocales: Francisco Bustillo, Manuel Pérez, Dr. Mario A. Fernández, Andrés Rego, Víctor Manuel García, y Julio Cepero; Suplentes: Plácido Pérez, Galo Sánchez, Néstor Mesa y Dr. Fidel González.

Seguidamente la nueva directiva obsequió a la saliente con un exquisito ponche así como también a las numerosas damitas que correspondieron a la invitación que se les hiciera disfrutando a la vez de las delicias que nos proporcionó un sexteto local. La fiesta se prolongó hasta altas horas de la madrugada dentro de un ambiente de franca alegría.

CONFERENCIA

En días pasados se celebró en la finca San Antonio de este Término propiedad de Rafael Domínguez, ante una numerosa concurrencia la anunciada conferencia de Divulgación Agrícola y experimentación de la cría del gusano de seda, organizada por la Secretaría de Agricultura. Al acto asistieron las autoridades civiles y militares, miembros de la Asociación de Colonos y numerosos colonos del Término y de Unión de Reyes. Los técnicos del Departamento de Agricultura ilustraron ampliamente a los asistentes sobre la materia repartiendo entre los mismos revistas que contienen las normas establecidas por el Departamento y el resultado práctico de las mismas así como también respecto a la vivienda campesina; también evacuaron cuantas consultas les fueron hechas en relación con el plátano, frijoles, arroz etc. Todos los asistentes fueron obsequiados con un espléndido almuerzo criollo en el que no faltó el típico lechón asado.

Los colonos asistentes al acto quedaron altamente satisfechos por la forma clara y práctica con que los Comisionados expusieron sus temas.

EL CIRCO PUBILLONES

Pronto visitará esta localidad el Gran Circo Pubillones que dirige nuestro particular amigo, el señor Piedra.

Oportunamente daremos a conocer el programa y la fecha exacta de su visita a esta Villa.

Corresponsal.

ENTORPECE EL SERVICIO LA FALTA DE PERSONAL EN LA OFICINA DE CORREOS DE LOS ARABOS

Según hemos sido informados, la falta de empleados en la Oficina de Correos de Los Arabos entorpece el servicios de giros postales de manera lamentable.

La mencionada Oficina—Correos y Telégrafos—sólo tiene el Administrador—que es el telegrafista—y un auxiliar. Este último hace la labor de cartero y mensajero de telegramas. El primero, por tanto, no puede desprenderse del aparato para despachar giros, vender sellos y otros menesteres.

Nos escribe un vecino de dicho pueblo, contándonos las molestias que sufrió al tratar de hacer un giro postal a la Habana; viéndose en la necesidad de acudir en varias ocasiones a la oficina sin que el trabajo telegráfico que pesaba sobre el Administrador pudiera permitir que éste lo atendiera.

Vean estas deficiencias las autoridades de Comunicaciones y dispóngase lo conducente para aumentar, siquiera una plaza, en la Oficina de Los Arabos, importante por el número de sus habitantes y por tener próxima las minas de Motembo que, según se nos dice, tienen gran movimiento telegráfico y postal.

Un joven herido de un pelotazo cuando jugaba al base ball

Lesionado casualmente el Capitán Reyes Chaple. Las fiestas en loor de Martí

SUCESOS.—El joven Raúl Lorenzo, supliendo al bate a un jugador de la novena «Alas de Oro» de esta localidad, recibió un pelotazo en la cara, que le fracturó la mandíbula izquierda. El lesionado es hermano del Dr. Félix Lorenzo.

El estado actual del paciente es satisfactorio.

—Encuéntrase mejor de la lesión que sufrió recientemente, a causa de una caída, el señor Eugenio López Orejas, nuestro estimado amigo.

—El Capitán del E. C. señor Armando Reyes Chaple, que durante algún tiempo estuvo al frente de las fuerzas de este Distrito, sufrió hace pocos días, una caída, a consecuencia de la cual se fracturó una pierna, ingresando en el pabellón de Oficiales del Hospital Militar «4 de Septiembre», en Columbia.

Hacemos votos por la pronta mejoría del pundonoroso oficial, distinguido amigo nuestro.

EN HONOR DE MARTI.—Para el día 28 próximo, aniversario del natalicio del Apóstol de nuestra independencia, prepáranse grandes actos que conmemoren, dignamente tan gloriosa fecha.

Será el más importante, una manifestación integrada por todas nuestras clases sociales que como la del año anterior, al celebrarse la inauguración del monumento que perpetúa el recuerdo del Mártir, partirá a las nueve de la mañana de tan fausto día, de la Casa-Ayuntamiento, haciendo el recorrido hasta el parque de su nombre, donde harán uso de la palabra varios oradores.

DE SUELDOS.—Los señores Secretarios y empleados de las Juntas de Educación del Mariel y esta Villa, laboran, activamente, a fin de que se apruebe la ley, en proyecto, de aumento de los mezquinos sueldos que vienn disfrutando conjuntamente, con el magisterio.

Sabemos de numerosos elementos de esta localidad que colaboran en las gestiones que a esa finalidd, tan justa, se vienen practicando.

PIEDAD GONZALEZ.—Esta muy culta y estimable señorita del pueblecito de Las Cañas, el simpático y progresista barrio artemiseño, que estuvo durante algunos días, de temporada, en esta villa, acaba de regresar a su hogar, en compañía de sus familiares.

Reciba, por medio de estas líneas nuestra afectuosa despedida, la distinguida damita.

OBITO.—Tras breves días de enfermedad, ha dejado de existir la respetable señora Gertrudis Piedra de Moreno, esposa amantísima del señor José Moreno, secretario del Juzgado de Instrucción de este Distrito y cariñosa madre del Dr. José Moreno Piedra, Cirujano-Dentista de la más alta distinción.

Acompañado de numeroso cortejo, el cadáver de la respetable matrona, de la excepcional «Tulita» fué depositado en el panteón que la familia posee en la necrópolis de Colón.

Descanse en paz, la anciana y meritísima dama, y reciban todos sus hijos y demás deudos, muy especialmente, nuestro particular amigo, el Dr. Moreno, el testimonio de nuestra condolencia.

NOEP.

El Liceo de Abre... proyecta repara... el edificio soci...

Se preparan a celebrar con brillantez el Natalicio de... Mártir de Dos Ríos, el día...

La sociedad «Liceo de Abre... floreciente institución orgullo de... pueblo, celebró elecciones el día... del pasado mes de diciembre... designar la nueva directiva que... girá sus destinos durante el año... resultando triunfante la sigu... candidatura:

Presidente, Carlos Jorge Junq... vice: José T. Espino Castellón; ... cretario: Armando Ruiz Tra... vice: Luis Martínez Cardoso; Te... ro: Celestino Fernández Castr... vice: Basilio Fernández Lagar... cales: Juan M. Carrazana Lag... Armando Ruiz Gallart; Rafa... mayo Machado; José Soto Rodríg... Antonio Suárez Malvar y Tomás ... Valdés.

El día primero del actual, la n... va directiva tomó posesión celebr... dose en su honor una fiestecita ... resultó un verdadero acontecimi... para la sociedad.

Numerosísima y selecta fué la c... currencia que se congregó en los ... plios y elegantes salones del lic... siendo obsequiada con un ponche ... conocido sexteto «La Estrella» q... nó las vibrantes notas del Himno ... cional, que nos hizo vivir un ... momento de emoción y sirvió de ... centivo para que no decayera un ... instante la alegría en dicha fie... haciéndola durar hasta las tres de ... madrugada.

La nueva Directiva, que pre... actualmente nuestro querido am... Carlos Jorge Junquera, elemento ... ven y luchador, trae sus mejores ... tusiasmos y quiere hacer resu... la vieja sociedad tan querida, ... tinuando la obra hasta que cuj... si no en la majestad de un palac... al menos en un recinto que llene ... sello de propiedad, que represente ... más orgulloso galardón de la so... dad

EL DOMINGO TRIBUTARA ORIENTE UN HOMENAJE AL GOBERNADOR Y AL TENIENTE CORONEL RODRIGUEZ

(COLUMNA DOS)

CONFIAN LOS VECINOS DE SANCTI SPIRITUS QUE AHORA SE TERMINARA LA CONSTRUCCION DE UNA CARRETERA

(COLUMNA UNO)

EN UN CHOQUE DE VEHICULOS CERCA DE ARTEMISA, CINCO PERSONAS RESULTAN HERIDAS

Los veintidós Alcaldes orientales son los organizadores del tributo que se rendirá al Jefe Militar de la región y al Dr. Pérez André. Tienen fe en el Ing. Ruiz Williams

INFORMACION TELEGRAFICA DEL INTERIOR DE LA ISLA

PINAR DEL RIO

CINCO PERSONAS HERIDAS CERCA DE ARTEMISA EN UN CHOQUE DE VEHICULOS

ARTEMISA, Pinar del Río, enero 18. DIARIO. Habana.—En la carretera Central, frente a la finca «El Favorito», chocaron anoche, a las 12, el Buick manejado por el primer teniente de Artillería, José Alvarez Blanco, y el camión que conducía Adolfo Ruiz Quevedo, resultando gravemente herido el citado oficial del Ejército, así como Jorge Taguasco y Juan Boch Pozo y las señoras Amalia Soler Puig y Elra García Vázquez, estas últimas menos graves.

El accidente se debió a que interceptó la vía un ómnibus.

El auto procedía de San Ambrosio y Atarés, en esa capital.

Los lesionados han sido traslados a la Habana.—Eloy Cruz, corresponsal.

MISA EN MEMORIA DE LOS AVIADORES

PINAR DEL RIO, enero 18. DIARIO. Habana.—Hoy se dijo una solemne misa en memoria de las aviadores muertos en Cali, asistiendo las autoridades militares y civiles y numeroso público.

El central «Morón» paró sus labores durante cinco minutos en señal de duelo. Hoy se hará otro tanto, a la hora que se verifique el entierro de los héroes.—Corresponsal.

LA HABANA

SOLEMNES HONRAS FUNEBRES

GUANAJAY, enero 18. DIARIO. Habana.—Mañana, miércoles, a las nueve, efectuaranse en la iglesia parroquial, solemnes honras fúnebres, en sufragio de las almas de los caídos en Cali, Colombia, organizadas por los Caballeros de Colón, Consejo de San Hilarión. El acto ha de revestir la mayor solemnidad.—Peón, corresponsal.

SENSIBLE FALLECIMIENTO

GUINES, Habana, enero 18. DIARIO. Habana.—Anoche falleció el ex vicecónsul de España en ésta, señor Francisco Hevia Alonso. Nuestro pésame a sus familiares.—M. Suárez, corresponsal.

MATANZAS

CAUSA MUCHO REGOCIJO LA DESIGNACION DE UN SECRETARIO

ALACRANES, Matanzas, enero 18. DIARIO. Habana.—Ha causado gran regocijo en este término la designación del señor Francisco Gómez Rodríguez para secretario de Comunicaciones.—Alvarez, corresponsal.

DEFUNCION DE UN PERIODISTA

CABEZAS, Matanzas, enero 18. DIARIO. Habana.—Tras prolongada enfermedad, falleció hoy el doctor Ramiro Calzadilla Rueda, antiguo periodista, hijo de aquel famoso médico todo bondad que se llamó don Cristóbal Calzadilla. Nuestro pésame sentidísimo.—Teodoro Pérez, corresponsal.

SANTA CLARA

NOTICIAS DE SANCTI SPIRITUS

SANCTI SPIRITUS, Santa Clara, enero 18. DIARIO. Habana.—El pueblo espirituano espera que el nuevo secretario de Obras Públicas, ingeniero Ruiz Williams, continuará la carretera a Trinidad; ya que él fué su iniciador en su anterior etapa como secretario de ese departamento.

—A las ocho de la mañana se efectuó una solemne misa, en el templo de la Caridad, en sufragio de las almas de las víctimas de Cali.—Serra Carbonell, corresponsal.

CAMAGUEY

DISTINTOS ACTOS EN CAMAGUEY, CON MOTIVO DEL DUELO NACIONAL

CAMAGUEY, enero 18. DIARIO. Habana.—Esta mañana, y en la Iglesia Catedral, efectuáronse honras fúnebres en sufragio de las víctimas de Cali. Oficio monseñor Pérez Serantes, obispo de Camagüey. Ante el túmulo levantado en el templo, se rindieron distintas guardias de honor. Después se ofrendaron, en el parque, distintas coronas en memoria de los caídos, e hizo uso de la palabra un ciudadano enalteciendo los méritos de Menéndez Peláez y sus infortunados compañeros.—Hernández, coresponsal.

HONDA PENA POPULAR EN PINA

PINA, Camagüey, enero 18. DIARIO. Habana.—Hoy se celebró una solemne misa en la iglesia de esta población en honor de las víctimas de Cali. El pueblo se muestra muy afligido por la desgracia. El central «Morón» se sumó al duelo general.—Miranda, corresponsal.

ORIENTE

DUELO NACIONAL EN MANATI

MANATI, Oriente, enero 18. DIARIO.—Desde ayer, con motivo del duelo nacional, la administración del central «Manatí» suspendió todos los trabajos en los talleres y oficinas. El comercio a su vez permaneció cerrado.—H. Piñeiro, corresponsal.

HOMENAJE, EL DOMINGO, AL GOBERNADOR PEREZ ANDRE Y AL CORONEL RODRIGUEZ

SANTIAGO DE CUBA, enero 18. DIARIO. Habana.—El domingo próximo tendrá lugar el homenaje que le rinden veintidós alcaldes de la provincia al gobernador Pérez André y al teniente coronel Diego Rodríguez.

Se les impondrán, en ese acto, a dichas personalidades sendas y valiosas medallas, y se les hará entrega de dos pergaminos en los que consta la gratitud de Oriente por las gestiones que han hecho en su beneficio.

En nombre de los alcaldes hará uso de la palabra el doctor Castellví. El salón de actos del Gobierno de la Provincia estará bellamente engalanado.

Por la noche, en los jardines de la cervecería «Hatuey» se celebrará un banquete de homenaje, al que asistirán mil comensales y representaciones de todas las autoridades de la República. En ese acto hablará, en nombre de los alcaldes, el doctor Gerardo Plasencia, de Victoria de las Tunas, y el doctor Mario Fuentes, en nombre del teniente coronel Rodríguez.—Alberto García, corresponsal.

SANTIAGO DE CUBA RINDE HOMENAJE A LAS VICTIMAS DE CALI

SANTIAGO DE CUBA, enero 18. DIARIO. Habana.—En esta ciudad y en el resto de la provincia se está rindiendo un sentido homenaje de recuerdo a los aviadores muertos en Cali y a Ruz de Lugo Viña.

Desde las tres de la tarde de ayer todo el comercio está cerrado, habiendo paralizado sus operaciones las industrias. También vacaron las oficinas públicas y privadas. Centenares de banderas a media asta, con crespones negros.

A esta hora todos los vehículos han suspendido su marcha durante dos minutos, en señal de duelo.

En la Iglesia Catedral se celebraron esta mañana solemnes honras fúnebres en memoria de nuestros compatriotas caídos en Cali.

Asistieron representaciones civiles, militares, navales y policiacas; cuerpo consular, comisiones de las sociedades cívicas, educacionales y religiosas y mucho público.

El catafalco se levantó en medio de la gran nave del templo, haciendo guardia de honor oficiales del Ejército, la Marina y la Policía Nacional y soldados y marinos.

En el parque Céspedes, frente al atrio de la Catedral, las fuerzas del Ejército y de la Marina hicieron salvas en memoria de los siete cubanos muertos, y los cornetas dieron el toque de silencio. Fué un momento impresionante.

El arzobispo, monseñor Zubizarreta, y el padre Gil, de la iglesia de Dolores, tuvieron a su cargo las honras fúnebres y el discurso.—Alberto García, corresponsal.

En días pasados contrajeron nupcias en la ciudad de Manzanillo la bellísima señorita Milagros Perich y el distinguido y correcto joven José Coronas Medina, hijo de nuestro estimado agente y corresponsal allí, señor José Corona Uruen. El acto, celebrado en la parroquia, revistió gran lucimiento. Deseamos las mayores venturas a los nuevos esposos.

Claman los vecinos del Central Orozco por la carretera que los lleva rápido y con comodidad a la Playa "San Pedro"

Piden al Congreso que apruebe el crédito necesario para esa obra tan solicitada por todos. En vías de realidad la ruta de Orozco al Ingenio. Varias notas de sociedad

¡Si nos oyeran...!

Así exclamamos, porque presentimos, parafraseando al gran libertador americano Simón Bolívar, «que aramos sobre el mar», al intentar que se nos complazca, o que, por lo menos, se nos preste la atención que merece una proposición que nace de los anhelos de toda una provincia.

Tenemos una playa que no envidia nada a ninguna de la capital; rodeada de un panorama del que no disfruta ninguna otra costa arenosa; de tal modo situada que, el que la visitara quedaría prendado de la belleza de los parajes que la rodean, pero que, lamentablemente adolece de lo que más imprescindiblemente necesita para ser conocida: las vías de comunicación.

Hemos visto realizada, después de diez años de incesantes súplicas, la carretera que con una extensión de tres kilómetros, une «la principal» a este central. Del batey a la playa sólo puede ser salvado el camino a caballo o en carreta, por guardarrayas llenas de surcos. Sólo dos kilómetros separan al central de la azulosa «San Pedro», ¿por qué no se continúa esa carretera? ¿Por qué no se agrega ese eslabón que haría la felicidad de todos en los calurosos días de nuestro cruel verano tropical?

Empeño de la Comisión Nacional del Turismo debía ser este deseo nuestro. Nadie mejor que nuestro José Manuel Casanova conoce de la realidad de todo lo expuesto. En él se cifran todas nuestras esperanzas, porque así lo ha manifestado en varias ocasiones en que ha visitado nuestra playa.

Con qué raquítico esfuerzo de tan querido funcionario podría complacérsenos. Un crédito exiguo podría él solicitar para coronar así nuestras aspiraciones tan pocas.

Nuestro Congreso sabe del agradecimiento enorme que emanaría de su cooperación a la realización de esta obra.

Por Cuba y por la conservación de sus bellezas, para orgullo de la llave del Golfo, va nuestro esfuerzo.

¡¡ZAFRA!! ¡¡ZAFRA!!

Clamor de los trabajadores del campo,
Retorno a la vida en el clásico batey,
Bullicio que despierta de su viejo letargo,
¡Sangre que las venas vuelve a recorrer!

No se ha oído el grito
Ha llegado el tiempo
Suenan las sirenas,
Se vuelve a moler.

¡Zafra!, piden todos los que aquí vivimos.
Que sea bien larga ¡Que sea muy buena!
Que no acabe nunca, si puede esto ser.

Masquen los molinos. —Se oigan las carretas—.
Grite el carretero: ¡Comandante! ¡Marinero! ¡Uo joo!
¡Viva la alegría!
La queremos ver...

Nuestro representante

Ya se sienten los aplausos que coronan el triunfo de Lorenzo Martínez Nodarse. No es necesario que presentemos a este ilustre político pinareño, leader y Presidente del Partido Liberal en esta provincia. Exito, no le deseamos—ya lo tiene—. Su postulación ha despertado el interés y simpatía que ninguna otra noticia hubiera podido impartir a todas las esferas sociales y políticas, que conocen, sin previa propaganda, la limpia ejecutoria del ex alcalde de Cabañas.

Obvio saludarle. Todos le admiramos y todos le queremos. Felicidades.

Gestiones premiadas

La carretera del entronque Orozco a esta fábrica no es una realidad, pero está en vías de serlo. Esta sospecha se funda en yue han sido tantos los esfuerzos que por conseguirla hemos hecho, que no podemos confiarnos tranquilamente al placer de contemplarla sin dudar de la cristalización de tan anhelados ensueños. Nos felicitamos.

Estimada visita

Breve, pero grata visita recibe este simpático central. Trátase de los muy queridos y admirados estudiantes habaneros José Alonso, Jr. y Dago A. Pieras, hijos, respectivamente, del Ingeniero Jefe de esta finca azucarera, señor José Alonso Gutiérrez, y de nuestro bien querido amigo Antonio Pieras, encargado del Departamento Comercial en esta plaza.

Dedican tan distinguidos jóvenes su corta estancia en ésta a inspeccionar sus propiedades ganaderas y a saludar a sus numerosos amigos que, con su especial simpatía han sabido coleccionar.

Muchas felicidades y más triunfos les deseamos.

Onomástico

El cronista celebró su cumpleaños entre halagos y congratulaciones. Gracias a todos mis amigos. Ellos las merecen bien.

Lamentable dolencia

Se encuentra hace unos días en la capital nuestro querido amigo Ernesto Alzugaray, arquitecto de este central. Motiva este viaje inesperado del amigo un mal que le molestaba y que ha querido aliviar. Hacemos votos por su total restablecimiento y estamos seguros de que pronto se hallará de nuevo entre nosotros.

Humberto Maura,
Corresponsal.

Se dispone la Sociedad "El Progreso" de Sancti Spíritus comemorar con un brillante acto, la fecha del Apóstol

Se organiza una gran velada con exquisitos números de música. Hará el resumen el Dr. J. M. Carbonell. Celebró animadas elecciones el Colegio de Abogados

En «El Progreso»

La directiva de esta histórica institución cuyo palacio se levanta frente al Parque de Serafín Sánchez, ha acordado la celebración de una gran velada en sus salones para festejar el natalicio del Apóstol Martí el próximo día 28 de los corrientes.

Dicho acontecimiento social promete resultar brillante y el elocuente orador doctor Miguel Carbonell será el orador que esa noche pronuncie el discurso sobre el Apóstol.

La señorita Ela Sastre Lahera, como magistral recitadora, tendrá un número en esa noche.

El Profesor señor Gustavo Quirós, presidente de la Sección de Música, tiene varios números preparados que desempeñarán varias de sus discípulas.

Y los hermanos Pablo y Ernesto Muñoz, conocidos trovadores del país, nos deleitarán cantando varias canciones típicas criollas.

Además habrá otros números de gran importancia en el programa que se ha de confeccionar y se espera que será un gran acontecimiento artístico esta venidera fiesta.

Sin duda será un gran éxito para la nueva directiva que preside el distinguido joven doctor Raúl Mendigutia y Silvera.

Colegio de Abogados

En las elecciones celebradas por esta entidad fué nombrado Decano de la misma el joven doctor Jorge Mendigutia y López Rogina. Tesorero el doctor José Francisco Valdivia. Secretario el doctor Pedro A. de Lasa. Diputados los doctores José Ramón Alonso Gramatges, Emilio Morúa, Vicente A. Ramos y Luis del Valle.

Aristarco Sánchez

Ha sido nombrado y tomó posesión de su cargo de Oficial, clase segunda, de la Zona Fiscal de esta ciudad el señor Aristarco Sánchez, buen amigo del Gobernador de esta provincia.

Don Andrés Orsini

Después de larga y penosa dolencia dejó de existir en nuestra ciudad el señor Don Andrés Orsini y Versón jefe de una estimada y antigua familia espirituana.

Su desaparición ha sido muy sentida.

El acto de su sepelio vióse concurridísimo dado el aprecio que se le tenía en esta sociedad.

Nuevo Director

Ha sido nombrado y tomó posesión de su cargo de Director de la Escuela Superior de esta ciudad el competente profesor señor Mariano Tobeñas y Miravent, que venía ejerciendo el magisterio en la vecina ciudad de Trinidad.

Directiva de los Ajef

He aquí la nueva Directiva de los Ajef:

Perfecto guía, Aníbal Gómez Brizuela; asesor mayor, Rafael Cruz Fariñas Lumpuy; asesor menor, Armando Abreu Venegas; secretario, Risler Rodríguez Valdés; tesorero, Evelio García Quesada; hermano elocuente, Reldos Abreu Rodríguez; C. de óbolos, Evelio Montero Valle; director de ceremonias, Miguel Afaria Pérez; hermano experto, Arsenio Madrigal Valdés; hermano guardián, Manuel Cid Mantecón; porta-estandarte, Tomás Gallo Pérez; maestro del coro, Carlos Antúnez Estrada; Sec. adjunto, Armando Legón Toledo; abanderado, Luis García García; coach de sports, Orestes Suárez Pérez; recaudador, Ernesto Blanco Sánchez.

Serra Carbonell, corresponsal.

DE SAN DIEGO DE LOS BAÑOS

Acaba de comenzar la temporada en este balneario, y empiezan a llegar temporadistas a disfrutar algunas semanas del insuperable clima, de nuestro valle y de sus aguas.

Desde hace varios días se encuentran en acción distintos políticos de esta localidad, quienes luchan por distintos partidos, son ellos: Domingo Medina, Francisco Julve, secretario del representante Valdés Quintero, Ricardo Cabarrouy, Octavio Peña, Eliseo Alvarez, José Ramón Acosta, Paulino González y Félix Mesa.

OPERADO.—Acabamos de recibir la noticia que el señor Vicente Rodríguez, persona esta muy querida en este pueblo, fué operado felizmente.

Nuestra felicitación a sus familiares.—**Fernández Fontecha**, corresponsal.

EL GOBERNADOR DE LA HABANA, CORONEL BAIZAN, VISITARA ISLA DE PINOS

ISLA DE PINOS, enero 16.—

Se espera aquí con gran entusiasmo al Gobernador de la Provincia Coronel Baizán, quien trae los primeros diez mil pesos destinados a los trabajos de la carretera a la Costa Sur, vía de comunicación que nos pondrá en relación directa con una de las zonas más ricas de la isla. Es la obra más grande que gobernante alguno pueda hacer en materia de comunicaciones en esta Isla, pues ha sido ambición de varias generaciones el unir las tierras del Sur con esta parte de la Isla. la obra deberá hacerse con la cooperación del Capitán Pulido, Jefe del Presidio Modelo, interesado también en que se ejecute lo más rápidamente posible. Estaremos al tanto de todo lo concerniente a este asunto para llevarlo a las columnas de nuestro DIARIO.—Sergio Montané Soto, corresponsal.

DE CUNAGUA

Mi primer nota

Al comenzar hoy mis notas, las primeras en este año, quiero desear a mis componentes todos del DIARIO, a mis queridos lectores y público en general, un feliz 1938 y que todos sus deseos se vean coronados por el éxito.

Viajeros

Para la Capital de la República embarcó la señora Silvia Delgado de Bode, esposa de nuestro buen amigo doctor Silverio Bode, médico de este central, acompañada de sus hijos María Antonia, Silverio y Manolín.

También embarcaron para la Habana, después de haber pasados las Navidades en ésta al lado de sus familiares, los esposos Ana Amador de Córdova y Miguel Córdova, quienes fueron en unión de su simpática hija Georgina y de la señorita Gaudelia Córdova.

Para todos feliz viaje, y que su estancia en estos lares les haya sido muy grata.

Regresaron

Después de varios días de ausencia regresaron nuevamente los buenos amigos del Corresponsal, los señores Eladio Sánchez, Sergio Sánchez, y Armando Maylin, quienes vienen satisfechos de sus viajes.

Mi bienvenida a todos.

Luis Romero Soler
Corresponsal

DE LA VIDA NACIONAL

NOTAS SOCIALES

DE SAGUA

Rotary Club

Llega a mi mesa de trabajo una atenta carta del señor Pompilio Montero, Secretario del Rotary Club que dice lo siguiente:

Distinguido amigo:

En la última sesión celebrada por nuestro Club, se hicieron las designaciones para los distintos comités que han de actuar en las próximas «Conferencias del Distrito» que se celebrarán en esta Villa, los días 29 y 30 de abril y primero de mayo, habiendo sido designado usted Miembro del Sub Comité de Prensa, que conjuntamente con el comité de Propaganda y Publicidad, dirigido por los señores Leandro Pérez, José M. Manero y Alberto Parayuelos, esperamos que actuarán acordes para la mejor propaganda de nuestra gran convención.

Esperando que aceptará usted esta designación, me complazco en reiterarles nuestras expresivas gracias.

Muy Rotarialmente.

Pompilio Montero, Secretario.

Por tal deferencia de los Rotarios damos las más expresivas gracias aceptando muy gustoso tal designación prometiendo laborar intensamente porque la próxima convención Rotaria, que será en Sagua, sea un éxito más que asegurado y que de ella salga algo en beneficio para Sagua y su jurisdicción.

Sépase pues.

Boda

En días pasados unieron sus destinos en esta Villa la estimada y virtuosa damita Julia Pérez y el correcto joven Procurador José R. Isoba.

Fueron padrinos de dicha enamorada parejita la bondadosa dama Nieves Soto de Isoba y el culto doctor Valentín Arenas Armiñán.

Actuaron como testigos los señores Antonio Roca, Luis Soto, Néstor Arenas y Oscar Lamazares.

La Iglesia lucía un artístico adorno floral y allí se habían dado cita las amistades de ambas familias pues el reciente luto de la familia Isoba, hizo que este acto se celebrase en la mayor intimidad.

Por lo Notarial y en la propia Parroquia actuó el doctor Valentín Arenas Armiñán y suscribieron el acta matrimonial los señores Francisco Martorell y Oscar Lamazares.

Después de celebradas las dos ceremonias los nuevos esposos y acompañantes se trasladaron a casa de la novia, donde fueron obsequiados con finas pastas y ricos licores.

En el tren de las 8:50. a. m., partieron hacia la capital de la República, donde pasarán sus primeros días de luna de miel, regresando a Sagua, donde fijarán su residencia.

Felicidades eternas les deseamos.

Casino Español

Como estaba anunciado de antemano el gran baile que esta Sociedad ofreció a sus asociados el día primero de Año, constituyó un gran éxito.

La orquesta de Benitico de Armas, como siempre a gran altura.

Los domingos bailables se han reanudado con gran éxito también pues cada domingo, se ve más concurrido.

Mucho nos alegra estos éxitos.

Liceo

Desde hace mucho tiempo no habíamos visto un baile en esta Sociedad, como el efectuado el día 31, que por su magnitud ha dejado gratos recuerdos en Sagua y sus asociados.

La parte musical estuvo a cargo de Benitico de Armas, que también cosechó grandes aplausos esa noche.

Nuestra felicitación sincera a la Directiva de esta cubana sociedad.

Sagua Yach Club

Su fiesta bailable con motivo de la despedida del año estuvo animadísima, sus salones lucían una regia iluminación y lo más selecto de nuestras familias se dió cita a dicho sarao.

Por las gentilezas tenidas para el Cronista mil gracias.

Tomó posesión

La Directiva de la Asociación de Corresponsales y Prensa de Sagua la Grande, que regirá sus destinos para 1938, tomó posesión la noche del domingo, su primer acuerdo fué laborar intensamente porque los carnavales que se aproximan constituyan un franco y rotundo éxito, tanto artístico como monetario.

Con la cooperación de nuestra Primera Autoridad Municipal y de las distintas Instituciones, no dudamos sea un gran éxito.

Así lo esperamos.

Teatros

Como siempre no hay noche tras noches que estos coliseos de Céspedes y C. Ribalta no vean sus plateas favorecidas por un público selecto y distinguido.

La gran compañía de Castany, actuó en el «Principal» y «Encanto», con gran éxito y con verdadera simpatía del público que allí se reunía.

Regios estrenos para la semana próxima.

Vean programas.

Relación de la Directiva del Sindicato General de Empleados del Comercio de Sagua la Grande

Secretario General: Armando Hernández Solloa. Secretario Organización: Rodolfo Rodríguez Neyra. Secretario de Finanza: Mariano Domínguez Costa.

Delegados: Ignacio Cabrera Compain; Mario Velázquez Ramos; José M. Guirola, Juan Abreu Rojas; Eduardo Fran; Horacio Espinosa Rodríguez; Mario Cabrera González; Raúl Gómez Silva; Luis Odriozola Gutiérrez; Domingo Cabrera González; Osvaldo Viota Reyes; José García Peraza; Pedro Pí; Ramón Toyos; Waldo Gayol; Agustín Bulzaides; José E. Pérez; Angel Hernández; Carlota Laya Quiñones; Mario Oroza; Carlos Huerres; Rigoberto Alvarez y Florentino López.

Enrique ISOBA,
Corresponsal.

DE HERSHEY

Baile

La Asociación de Padres, Vecinos y Maestros de este central, que goza de tantos prestigios y simpatías entre las más distinguidas familias de nuestra sociedad, celebró un baile en honor de la Banda Infantil, con motivo del cuarto aniversario de su fundación.

Los salones del cine-teatro «Hershey», se vieron invadidos por una legión de nuestras gentiles damas y encantadoras damitas.

El Jazz Band Silvestre Melody Boys que dirige el señor Jaime Silvestre Morales, ejecutó con verdadero acierto las piezas más en boga de su variado repertorio, siendo muy aplaudido. El septeto típico Sonoro, se encargó de los sones.

Entre la distinguida concurrencia pudimos anotar, en primer lugar a las bellas damas Amelia González de López; Aurora Valdés de Fernández; Concha Rosales de Hermida; María del Carmen Puente de González; Sira Romero de González; Herminia Nodal de González; Berta González de Sánchez; Berta Lombard de Rodríguez; Herminia Alonso de Chirino; Hortensia L. de Cabrera; Panchita U. de Franco; señoras de Quevedo; de Travieso, de Bandín; de Oramas; de López; Mariana G. de Juarez; Sra. de Cossio; Fortuna Ruiz de Lomichard; Aurora L. de Castiñeira; Anita P. de Berea; Ana Acuña de Penas; Teresa de Prohasca; Justina Aenlle de Díaz.

Señoritas: Alfreda, Juanita y Aurora Bermúdez, Margot Rodríguez, Onelia y Amelia Cabrera, Nena Castiñeira, Piedad y Angelita Olmedo, Yolanda Pérez, Olga Ortega, Hortensia y Cilia Mazón, Sara y Margot Oramas, Lydia Travieso, Hortensia González, Dora e Isabel Lomichard, Teresita Prohasca, Pura y Margot Framo, Zenaida y María Gómez, Leida Mateo, Rosalina Bandín, Luisa Mesa, Lolita Quevedo, Beba Vázquez, Ana Luisa y Nenita Gandarillas, María González y la encantadora trigueñita Haydee Montenegro, cronista social de «El Mundo» en Santa Cruz del Norte.

Nuestra felicitación al señor Santos, presidente de la Asociación y a su directiva, por el éxito obtenido. Esta Asociación anuncia para el día 21, una velada que promete quedar muy lucida.

Natalicio

La bella señorita Alfreda Bermúdez, gala de esta sociedad, celebró su cumpleaños.

Muchas felicitaciones recibió tan gentil amiguita.

Operada

En la quinta «La Inmaculada» fué sometida a una delicada operación la señora Josefa G. de Viego.

Su estado es satisfactorio. Nos alegramos.

El Corresponsal.

DE BANAGUISES

La sociedad Ateneo de Alava tiene baile el 12, con una orquesta de Cienfuegos.

La invitación que recibo muy atentamente la firman el presidente Sr. Roberto Pedroso y el secretario Sr. Gerardo Diviñó.

Muchas gracias.

Magnetic Sport Club

La prestigiosa colectividad que al cesar dejó estela luminosa de su labor social inaugura su nueva casa de Concordia 81, el 27 de este mes.

Dos son las fiestas que señala el programa que me ha enviado el señor Miguel Angel Rojo, Presidente apreciable y entusiasta de este valioso núcleo.

A las 10 de la mañana comienza.

Palabras de apertura por el señor Rojo. Solo de piano por la señorita Judith Leonard. Poesía por la señorita Aidée Arteaga. Discurso por el señor J. Alfaro. Solo de flauta por el señor Juan R. Ondina. Canto por la Srta. Silvia Quevedo, acompañada por la Srta. Julita Loinaz.

El resumen lo hace el Dr. Pedro M. González Veranes, abogado que les fué adicto desde que residían en la calle de Campanario. Por la noche el baile para el que se determina el traje oscuro.

DE TRINIDAD

Viajeros

Después de haber pasado en Trinidad los alegres días pascuales, regresan distintos planteles de enseñanza donde se educan, las inteligentes jovencitas: Carmencita Prieto, Esmeralda Torrado, Digna Blanco y Marta García Suárez.

También junto a ellas, los estudiosos jóvenes: Pancho y Alberto Ponce García, los hermanos Cristóbal y Francisco Fernández Quevedo, Pedrito Valdespino Font, los hermanos Diez Trujillo y «Panchín» Fornias Cuervo.

¡Feliz viaje!

Onomástico

Sean estas líneas para hacer llegar al Reverendo Padre Fray Fabián Encina, querido y amado Párroco de nuestra Iglesia los más fervientes votos por su felicidad temporal y eterna, con motivo de celebrar su onomástico el día 20.

Tarea inútil sería para mi pluma hacer resaltar los méritos que adornan a nuestro amable Párroco, que lleva tres años al frente de nuestra Parroquia, y que ha sabido captarse afectos y distingos entre todos aquellos que sabemos de sus innumerables dotes de talento y sabiduría; así como también del consuelo que su mano dadivosa lleva al triste, al huérfano, al pobre, al enfermo.

Quiera el Ser Supremo que su día lo pase pleno de felicidad, y que nuestras oraciones sean acogidas con los mismos anhelos que son elevadas por su dicha sin límites en bien de nuestra religión y de la patria.

Restablecida

Después de muchos días de molesto mal, encuéntrase ya restablecida la señora Conchita Cantero de Pérez, amable compañera de nuestro particular amigo el doctor Vicente Pérez.

Nota ésta que consigno con sumo placer.

Boda

Para el próximo mes de febrero está concertado el enlace de la señorita América Guerra Landestoy y el joven Maximiliano Trujillo Pérez.

La señorita Guerra pertenece a una distinguida familia y une a su simpatía una esmerada educación.

El elegido para compañero de toda la vida es un joven meritísimo y correcto.

Mi última nota

Para dejar consignado aquí, que el domingo 16, y en la Casa Parroquial se llevará a cabo el reparto de 200 frazadas y dinero a los pobres que hayan sido favorecidos con las papeletas donadas por el Comité Prolimosna a los pobres que preside el Cura Párroco Fabián Encina.

Caridad Valdivia Peña.
Cronista Social.

El Club Rotario de Holguín ofrecerá en la fecha del natalicio de Martí varias canastillas a madres pobres

El Capitán Jefe de la Policía ordena que todos los niños que se encuentran por las calles, en horas de clases, sean recogidos. Demolerán el teatro local

Próxima visita

Dentro de breves días será visita de nuestra ciudad el culto Dr. Claudio Fuentes, Superior de los Pasionistas de La Habana, tan conocido de los católicas de Holguín, ya que recientemente diera doce conferencias religiosas en el templo de la Iglesia de San José, que tanto gustaron.

El doctor Fuentes tal vez esté varios días entre nosotros y seguros estamos que será oído nuevamente por los católicos de Holguín, ya que dejó gratos recuerdos cuando nos visitara.

De Gibara

Procedente de la villa de Gibara se encuentra de nuevo entre nosotros la atractiva damita Cachita Díaz Alavedra, aventajada estudiante de nuestro Instituto de Segunda Enseñanza que viene a reintegrarse a sus estudios pasadas las vacaciones pascuales.

Bienvenida.

Nuevo teatro

Se anuncia con insistencia que el día primero del próximo febrero empeza la demolición del teatro Oriente de esta ciudad, así como del edificio contiguo, para construir un teatro cubano, todo lo amplio y cómodo que necesita la capacidad de población de Holguín.

Canastillas martianas

El Club Rotario de Holguín siguiendo su costumbre de todos los años donará tres Canastillas el día 28, natalicio de nuestro apóstol Martí, por cuyo motivo ya están abiertas las inscripciones para las mismas, por lo que las interesadas pueden hacerlo en la farmacia del doctor Teodoro Gutiérrez, en el bufete del doctor Paquito Frexes o en el domicilio del doctor Mario Muro.

Plausible medida

Por el capitán de la Policía de esta ciudad señor Mario Bajuelos se ha comisionado a un grupo de vigilantes de esa sección para que procedan a la recogida de todos los niños de edad escolar que anden por nuestras calles en horas de clases, llevándolos a la escuela pública más cercana y a la vez notificando a los padres de los menores para que los sigan mandando al colegio, so pena, de incurrir en penalidades.

Queremos felicitar al Capitán Bajuelos por esta medida que beneficiará grandemente a nuestra niñez y a la vez le insinuamos que esta medida no sea por unos días, sino durante todo el curso escolar.

En su primer aniversario

Como homenaje luctuoso en el primer aniversario de la muerte del que fuera muy estimado joven Ruly Picarín Almaguer, prometido de mi buena amiga señorita Argelia Leartе Santiesteban, el laureado poeta holguinero Antonio L. Torres le dedicó unos versos, los que transcribo a continuación:

Un día como el de hoy que la alegría
En tu rostro de niño se mostraba,
Y el mundo sus encantos te brindaba,
Y un bello porvenir te sonreía.

Que sintiendo suprema simpatía,
Una linda mujer que te adoraba,
Eras todo su amor, te veneraba,
Pues te amaba con ciega idolatría.

En lo más bello de tu edad florida,
Quiso el destino, cruel, inconmovible
Tronchar cual lirio tu preciosa vida,

Ante la amada que jamás te olvida;
Y en tu hogar, en duelo indescriptible,
A Dios elevan la oración sentida.

Próxima boda

Para el próximo día 22 del presente mes de enero está anunciada una boda que revestirá todos los caracteres de garn mundo.

Siendo la pareja de contrayentes los jóvenes doctor Eduardo Carbonell González y señorita Virín de Zayas Narbona, ambos de nuestra mejor sociedad.

La boda será notarial y eclesiástica.

Ya están circulando las invitaciones.

Oportunamente nos haremos eco de este gran acontecimiento matrimonial.

Caballeros de la Pasión

Recientemente y adscripto a la Iglesia de San José de etsa Ciudad fué constituído una nueva congregación religiosa que se llama «Caballeros de la Pasión», lo que se ha hecho por iniciativas del Rev. Padre Constantino y un entusiasta grupo de católicos de esta ciudad.

El pasado domingo le fué impuesto el escapulario simbólico de la Pasión a la Directiva de dicha congregación, así como a algunos de sus miembros.

La directiva que tendrá a su cargo el primer año de su gobierno social está integrada por las siguientes personas: Presidente: Bernardo Fernández García; vice: Salvador Chelala Yúñez; tesorero: Bernardo Fernández Velázquez; vice: Amado López de Armas; secretario: Américo Caballero Fuentes; vice: señor Antonio Zellek Coré y Celadores: Juan Albanés Martínez, Ciro González Paniagua, Salvador Caisés y José R. Cabrera.

Muchos años de vida le deseamos a la nueva agrupación católica, así como muchos éxitos a la primera directiva de su gobierno social.

El reloj público

Al fin, después de varias semanas de inactividad fué echado a andar nuevamente el reloj público instalado en la torre de la Iglesia de San José, pero según se nos ha informado el arreglo que le han hecho es provisional, por lo que estamos expuestos nuevamente a quedarnos sin este servicio público que tantos beneficios reporta a la colectividad.

Capítulo de enfermos

Desde hace algunos días guarda cama, a consecuencia de pertinaz dolencia la estimada damita Eva Chelala Aguilera, aunque su enfermedad no es de cuidado ha tenido necesidad de asistencia médica.

También se encuentra recluída en sus habitaciones, víctima de fuerte ataque gripal mi buena amiga la señorita Ana Luisa Fernández Velázquez, hija de los estimados esposos señor Bernardo Fernández García y señora Alicia Velázquez de Fernández.

Hacemos votos por el pronto y total restablecimiento de tan distinguidas enfermas.

Zoila Luz Caballero

Despierta gran entusiasmo la próxima Excursión Eucarística a Bejucal que tendrá efecto el seis del entrante mes

Las inscripciones se cerrarán en breve, y los católicos todos debieran cooperar a esta magna manifestación de fe. El acto es organizado por las Marías de los Sagrarios

Continúan con toda intensidad y entusiasmo los trabajos en pro de la Excursión Eucarística a Bejucal que organizada por las Marías de los Sagrarios, congregación diocesana que radica en la iglesia de San Francisco habré de efectuarse el primer domingo, día 6, del próximo mes de febrero.

Las inscripciones se encuentran abiertas en el Convento de San Francisco, Aguiar 87. El Director de las Marías de los Sagrarios, Reverendo Padre Guillermo Basterrechea, informará con gusto a cuantas personas se interesen, de los detalles de la Excursión.

Frecuentemente las Marías de los Sagrarios, inspiradas por su celoso Director, efectúan excursiones, a los pueblos del interior, del carácter de la que nos ocupa. Son peregrinaciones en que se rinde culto de veneración y amor a Jesús Sacramentado, que vive prisionero en esos como en todos los Sagrarios de la tierra; pero, en los pueblos del interior, en aquellos que se encuentran lejos de las capitales, se halla, a más de prisionero, completamente olvidado, porque son muy pocas, muy pocas! las veces que se abre la puerta de esos Sagrarios para ser recibido, por los fieles, el Cristo que tan generosamente derramó su sangre un día en l calto de la Cruz del Calvario.

Los católicos en general están obligados a cooperar al éxito de esta magna manifestación de fe que se prepara para el primer domingo de febrero. Las inscripciones habrán de cerrarse con mucha anterioridad, puesto que ha de saberse, de antemano, el número de excursionistas que han de concurrir, a fin de que la empresa de los ferrocarriles, por los cuales habrá de efectuarse la excursión, prepare el número de carros necesarios, y, al mismo tiempo, las Hijas de la Caridad que habrán de servir el desayuno en Bejucal a los excursionistas, sepa, de antemano, el número de éstos que habrá de concurrir.

Se suplica a todas las personas que tengan ya papeletas, vayan informando a la persona que se las haya vendido o al Rvdo. Padre Director de la Congregación, Fray Guillermo Basterrechea, qué número de ellas han de tomar y c

CIENTOS DE MILES DE PERSONAS CUBRIERON LAS...

Continuación de la pág. ONCE

la voluntad y la conciencia. El caer buscando la altura significa de una vez para siempre, que eran hombres, tales hombres y por esto es sin distingos el homenaje.

No quiero omitir la conmovida expresión de nuestra gratitud hacia Colombia, la gran Colombia. No puedo, de ningún modo, decir una palabra más, fuera de éstas que se han escapado impremeditadamente de mis labios, sin que prenda la atención nacional ante el espectáculo incomparable de la identificación de aquel pueblo con nuestro dolor, sin que brindemos nuestro corazón sangrante, toda la sangre de nuestra herida, a perpetuidad, al montañero Caicedo, cumbre moral; al íntegro Escandón, al general de veras Acevedo.

El valle del Cauca, el escenario crispante, aporta unos datos de extraordinaria significación, que circundan la tragedia.

Están las Peñas Blancas. Está el Cerro de las Tres Cruces, la selva oscura que cobija el río Santa Rosa. Luego está fatídico, insaciable como las fauces de la muerte, el cañón de Cali. Sobre el murallón de Peña Blanca están los destinos vírgenes, de la verdadera concepción inmaculada, anónima y sin término, del hombre sobre la tierra, dicho sea con todos los respetos religiosos, a todas las confesiones. Y en el Cerro de las Tres Cruces, está el símbolo de todos los calvarios redentores de todas las cruzadas de la paz. Y abajo, perdido en la selva, surcando entre las montañas imponentes del obstáculo, sin cesar repetido y siempre nuevo, está el lecho de rosas, el gran camino que anda sólo en demanda insaciable de los héroes y los mártires. Los nuestros, al caer, buscaron el centro de la historia, se sembraron en las entrañas del Continente, buscando marco mayor que el nativo, tumba adecuada a su grandeza.

Por azares del destino, no realizan el suyo. ¿Se puede pedir culminación más alta de un gran calor humano?

Máximo Gómez. Si el destino no lo lleva a torcer la disciplina por la libertad, no hubiera sido el hombre entre los hombres de nuestra tierra.

Si Narciso López, la primer lanza de María Cristina, no recurva sobre nuestra independencia en su trágico viraje desatinado, no tendría el mundo entero por mortaja.

Si Bolívar, no el Bolívar manido de la literatura cursi, sino aquel en que sabe ahondar Lucas Ochoa, con sus paradojas, extrayéndolo del fondo de la cantera humana con todas sus aristas cortantes, si Bolívar no subvierte todos los planes estratégicos y sensatos, a lo Monteolulie, que le traza el desarraigado Miranda, para seguir el plan arbitrario de Jamaica, síntesis vital por excelencia dicha a lord Manchester—hay que divulgarlo—no hubiera sido al través del tiempo y del espacio, la eternidad y el infinito del vigor indomable del Nuevo Continente y de su nuevo contenido.

Hemos cumplido como buenos, hemos estando antes y después con ellos. Perdónenme mi personal emoción. Llevé al Senado la Ley que premiaba a Menéndez Peláez por su vuelo a España. Y después, cuando supimos la tragedia, con el Coronel Batista al frente hemos estado, al calor del Coronel González, hemos estado, sin reposo, sin tregua noches y días, dando el espectáculo de viva solidaridad de que no se demorara un segundo una misión cubana, donde iba mi sangre, mi hermano aviador y letrado.

Hemos tenido en la vida y en la muerte la compenetración que es indispensable que la humanidad sienta en todos los momentos si quiere ser digno de este nombre. Dentro del espanto de la tragedia, nos cabe ese consuelo humanísimo que sienten las familias, cuando han agotado todos los recursos antes y después y en todos los momentos para honrar las vidas y perpetuar las memorias.

Ejemplo extraordinario el número de los muertos y la disposición de la caravana. Iban todos los representantes de todas las fuerzas de mar y tierra; iba también, como el penacho señero, iba el espíritu de las letras, iba la confraternidad verbal: en el principio fué el verbo. Lugo Viña, con quien pasé en Europa el destierro, con quien sentí en mi tierra sus inquietudes. Pareció el destino preocupado de que tuviésemos una síntesis cabalística, ciertamente, y al mismo tiempo una discriminación expresiva, con el espanto global de esta hecatombe. No pudieron evitar sus rumbos el impacto con las Lomas de Peñas Blancas. No eran, no podía ser ni a la ida ni a la vuelta, nada que no fuese la redención suprema de la muerte en las altas Peñas Blancas, monumento sin matices ni banderías a la gran solidaridad continental, de hoy en adelante; lo inmortal debe estimarse como lo más vivo. Los atrajo, los pidió la tierra, porque en la culminación de su gloria era dónde debían encontrar su término, no en el punto de arribo conocido. No había nada más allá que su fuerza generosa, humanísima a tono con las circunstancias y con el tiempo y con todos los recursos normales y lógicos que tiene hoy la civilización y hay en todo esto enseñanza desconcertante.

Se ha dicho por esos técnicos, por esos sabedores que repudia Unamuno en el verdadero rescate del sepulcro de Cristo, se ha dicho, de que si tenían más o menos «pailot», más o menos «techo», más o menos velocidad de crucero los aviones. ¡Se olvidan de que en su paridad con las carabelas, ahora la «Santa María», la «Pinta» y la «Niña», en esta nueva empresa de descubierta, tenían que volar como volaron, sobre unas alas frágiles, para emular la hazaña de las primitivas! Tenían que caer en Colombia y tenían que ser enterrados en el Cementerio de Colón, en la cuna inmarcesible del Continente, y renovar en él la simiente de la Historia, reviviendo el curso de los siglos.

Si aquellos argonautas lograron su objetivo físico, éstos no podían sustraerse al espíritu inasible del ideal terno, que ha de ser irrealizable si quiere seguir siendo el ideal.

El ideal bolivariano que se refracta en Martí con esclarecimientos meridianos, traza un oriente firme, lo anhela como el aire el que se ahoga —y paga su precio.

¡Los tres pasos formales de la cuestión de fondo!

¡En la cruz ha de morir el hombre todos los días, si quiere amanecer cada mañana!

¡Cuando todo fuera luz o todo sombra, logrado y completo, ni Dios ni el hombre tendrían razón de ser!

¡Ni el Páez de Apure ni el Nariño de Bogotá, habrían pasado a la historia, que es ir a la vida por la muerte!

Me ha precedido el doctor Remos, que no tiene la culpa de nada contradictorio conmigo y se afirma con méritos cordiales excelentes.

Ha de sucederme Max Enrique Ureña, nombre integral, sin los extremos arrequives, familiarmente acolado en el pasado y en el presente por una periferia que justifica el centro. Al abandonar el estrado de una cátedra de nuestra Universidad, nuestra Alma Máter común, en mi primera conferencia, tuve sus ecos generosos como aliento inextinguible. Hoy le saluda la admiración concentrada y el afecto cubano, en lo privado y en lo público.

En las comunidades libres que piensa fundar, sin hemiplejías mentales de uno u otro bando, aspiro al sólido punto de partida de que nadie se acueste sin comer ni sin leer entre nosotros: ¡Y de la humildad entrañable del origen, iremos a la soberbia continental del destino manifiesto, del verdadero destino manifiesto, sin destino!

Supliremos la caridad mañuelera que ahora apunta, con este clamor angustioso, una vez más, en su torpeza; por los plenos seguros sociales del decoro y del deber.

Y cuando las alas aquilinas vuelvan a volar sin saber a dónde, en el celestial rompimiento que están puntuando las estrellas, sonreirán los manes de nuestros Icaros. Que esto no quede en mera explosión de sentimiento. Hay que tejerles su verdadera corona inmarcesible con el mejor empeño para ellos: una verdadera redención social para sus hijos.»

El doctor Max Henríquez Ureña

Por último, a nombre de las misiones especiales, hizo uso de la palabra el embajador extraordinario de la República dominicana, doctor Max Henríquez Ureña.

He aquí una versión de sus conceptuosas palabras:

«Ponderosa es la carga que gravita hoy sobre mis hombros. Su Excelencia el Presidente de la República dominicana me ha confiado el encargo de trasmitiros, junto con el doliente testimonio de sus personales sentimientos, la expresión cabal de la honda congoja que aflige al pueblo dominicano ante la tremenda catástrofe que hoy nos congrega junto a los despojos de ese puñado de héroes caídos en plena cruzada de idealismo. Soy, pues, el vocero del dolor dominicano, que sólo admite parangón con el vuestro. Y además, por habérseme asignado este turno para hablar en nombre de las misiones especiales que concurren a este acto, me toca ser también—y ese honor me abruma—el vocero de la gentil Colombia, nación hidalga que es orgullo de América, tierra maternal que recogió amorosamente en su regazo a los paladines caídos, y que amorosamente los custodió para entregarlos a la veneración del pueblo cubano. Y en verdad os digo que en vano he hurgado en el acervo prolífico del idioma sin encontrar la palabra fiel que sintetice la magnitud del dolor dominicano y del dolor colombiano. Es tan grande ese dolor, que no cabe dentro del mecanismo raquítico del alfabeto! Sólo encuentro sílabas inertes, voces imprecisas.

«Mil veces más elocuente que la menguada palabra humana es la voz de la corneta que toca a silencio: inacabable gemido que se pierde gradualmente en los ámbitos de la bóveda celeste y que aún después de extinguido parece seguir vibrando en la lejanía como el eco de un dolor de siglos. En las horas supremas, el sonido, el color las cosas mismas, por el simbolismo que encierran, dicen más que la palabra. ¿Qué simbolismo puede ser más sencillo y expresivo que el de una flor sobre una tumba? ¡Bien quisiera yo encontrar ahora una palabra que tuviera virtud igual! Sí, una palabra imposible, una palabra que fuera como enorme flor cuajada de lágrimas, para deshojar sus sílabas, a modo de pétalos impalpables, sobre el féretro de estos paladines del ideal!

«Sólo por medio de análogos simbolismos podríamos representarnos la parábola que trazaron, surcando las rutas del aire, los cubanos y los dominicanos que se lanzaron al espacio para propagar la noble idea de erigir, mediante la cooperación de todas las naciones de América, un monumento que materialice la devoción y la gratitud del Nuevo Mundo por su insigne descubridor, cuyos restos reposan para siempre en la vieja Catedral dominicana. Dijérase que al emprender ellos el vuelo, un gran resplandor iluminó la conciencia americana con la visión sublime de la unión continental. Al pregonar la gloria de Colón, consagraban el pensamiento y el sueño de Bolívar. ¡Aquel vuelo de afirmación americana tenía por padrinos el entusiasmo y la esperanza!

«También el entusiasmo y la esperanza apadrinaron, dos años ha, otra pasmosa hazaña de honda significación espiritual: fué aquel vuelo temerario que por encima del Atlántico realizó Antonio Menéndez Peláez para llevar a España un mensaje de amor. Era un hijo de Cuba el que hablaba a España en nombre de América con lenguaje de alas. Y en vez del oro virgen que otrora transportaron a España los galeones de la conquista, enviábamos de esa suerte a la nación descubridora un tesoro mayor: el homenaje de nuestra personalidad triunfante.

«Bajo la advocación de tan glorioso recuerdo se inició después el vuelo consagrado al descubridor del Nuevo Mundo. Nuevamente, un estremecimiento de alas anunció la salida de los audaces peregrinos, pregoneros de la gloria de Colón en todo el vasto continente descubierto por Colón. La América palpitó con emoción unánime. ¡Salve!, clamó el acantilado de La Guaira al verlos pasar. ¡Salve!, musitó el Orinoco con el ronco murmullo de sus aguas. ¡Salve!, gritó un coro de voces múltiples a lo largo de la costa brasileña. ¡Salve!, vocearon millares de gargantas en la pujante Montevideo. ¡Salve», profirió con acogedor aplauso la opulenta Buenos Aires. ¡Salve!, murmuró el Paraná al señalarles el camino serpeante que conduce al Paraguay. ¡Salve!, anunció la cordillera andina al abrirles el paso hacia Chile. ¡Salve!, repitieron las alterosas cúspides de Bolivia. ¡Salve!, entonó al recibirlos con pompa la Lima virreinal. ¡Salve!, cantó la ribera armoniosa de Guayaquil... Y ¡salve!, dijo en un trueno de apoteosis la montaña colombiana al recibir en su seno, con fragoroso estrépito de catástrofe, a los siete héroes cubanos, para depositarlos en el umbral de la Inmortalidad.

«¿Qué decía a la conciencia americana ese vuelo interrumpido de súbito por un prolongado toque de silencio? ¡Ah, señores! Ese vuelo proclamaba un alto, un sublime anhelo. Ese vuelo testimoniaba, una vez más, que las naciones que pueblan el vasto mundo de Colón, están ligadas por un interés común, por un destino común, por un ideal común. ¡Aquellos intrépidos peregrinos estaban prestando un gran servicio a la causa de la confraternidad y de la unión continental!

«No era la primera vez, señores, que los dominicanos y los cubanos—esto es, los hijos de estas dos islas gemelas que, como decía Martí, han vivido en continuo intercambio de poetas y libertadores—se hermanaban para la realización de grandiosas hazañas. Para acometer la magna empresa de la libertad de Cuba, salió de tierra dominicana, en 1895, «una mano de valientes». Guiábanlos con su verbo y con su ejemplo un apóstol excelso, que era a la vez altísimo poeta, y un viejo guerrero de alma férrea y mente preclara: José Martí y Máximo Gómez. Llegaron a la costa cubana en bamboleante esquife y se internaron en las montañas orientales teniendo por escudo su propio ideal. Gracias a ellos, una nueva patria iba a nacer!... A poco, la corneta tocó silencio, sobrecogiendo los ánimos: en Dos Ríos había caído para siempre aquel apóstol que parecía adentrarse en los combates tremolando en las manos una lira. Mas... ¿quién habló de caída? En vez de caer, Martí se elevó a la excelsitud y desde allí siguió dando aliento y vida a su obra con el soplo inmortal y fecundo de su inspiración. Aquella lira, al escaparse de sus manos, se convirtió en espada, en ariete, en plomo, en incendio. El recuerdo de Martí—ejemplo y grandeza, símbolo y acicate, norte y guía—fué, desde ese momento, el arma más poderosa que tuvo la revolución para lanzarse en pos de la victoria. Y es que toda causa ungida por el sacrificio heroico está llamada a triunfar.

«De igual suerte, el sacrificio abnegado y heroico de estos peregrinos de una propaganda idealista, de estos paladines ante cuyo féretro nos inclinamos hoy, hará que arraigue más hondamente en la conciencia de América el sentido de vinculación continental que preside nuestros destinos. La simiente que ellos regaron con su sangre fructificará de hoy más con espléndida lozanía. Ligados para siempre por mágica armonía los nombres de Menéndez y de Naranjo, de Jiménez y de Castillo, de Risech y de Medina, junto con el de ese noble soñador que se llamó Ruy de Lugo Viña, vibrarán en lo porvenir como si fueran las siete cuerdas de una lira que entona épicos himnos, para invitar a las naciones de América a la confraternidad y a la unión.

«¡Noble y fecundo destino el suyo! Cuando emprendieron el vuelo, halagó sus oídos el arrullo del rumoroso mar de las Antillas; escucharon desde la altura la polifonía maravillosa de la selva brasileña, divisaron a sus plantas la anchurosa cinta del Plata; treparon a la cresta de los Andes para recibir el saludo de los cóndores; vieron reflejada su imagen en el inmenso espejo del lago Titicaca; se dieron la mano con el Aconcagua; la sombra de Bolívar los atisbó desde el Chimborazo; y en un como vértigo de cumbres, cual si buscaran la ruta que conduce a las estrellas, la tierra les pareció pequeña para satisfacer su afán de excelsitud. Dijérase que las cumbres se los disputaban. Dijérase que las montañas se conjuraron para aprisionarlos en trágico abrazo. Pero ya nada podía impedir su ascensión sublime hacia regiones excelsas. Se estrellaron contra la roca, no para descender, sino para ascender mucho más alto, porque fué entonces cuando, empinándose sobre el flanco de los montes, tomaron nuevo y decisivo impulso, y de un salto penetraron en la Gloria!».

HONOR Y GLORIA SOBRE ALAS CUBANAS

DE UNA GESTA GLORIOSA

Era ayer, cuando siete cubanos, jinetes
de un noble ideal y una hermosa misión,
emprendieron camino de gloria,
llevando ilusiones benditas
sin voces de guerra,
con fundadas esperanzas de santa victoria
para hablar a los mundos «pro Faro Colón»

Era ayer, que emprendieron su vuelo
de amor y de paz, en un día de luz,
de entusiasmo, belleza y amor;
y en el cielo esplendente y sereno
de naciones hermanas, nacidas a vida
bajo un mismo signo de noble ideal,
escribieron estrofas primeras
de un himno ferviente de amor y de paz.

Era ayer, que llevando en su seno
semilla de amores,
que al calor de una fe inquebrantable
brota presto en mil plantas de bellos colores,
que cruzando la espuma caribe
los gigantes gloriosos saltaban
al regazo de hermanas naciones,
recogiendo en sonrisas y aplausos
bienvenidas, felicitaciones,
no el apoyo a una empresa de bravos
sí el honor a un gesta de héroes.

Era ayer, que en la larga carrera
de gigantes del aire, rompían
el silencio armonioso de bosques y selvas
que en millares de años no se interrumpían.

Era ayer, que en corceles briosos,
saltando atrevidos,
remontaban su vuelo y subían
tan alto, que al cielo llegaban
y en su esfuerzo admirable
dominando las altas montañas,
en sus senos de nieves perpetuas, dormidos,
con la sombra ligera de sus férreas alas
el saludo de amor y de paz
descendía sobre ellas,
como beso del alma cubana.

Y era ayer, que en corceles briosos del aire,
cubiertas sus alas con el polvo de gloria
de su larga y fecunda carrera,
después que gustaron en tierras hermanas
los vinos añejos de entusiasmos y amores
que son los más fuertes,
que son los más suaves,
los que más calientan el alma...
Remontaban el valle de Cali...
y al peso de tanta grandeza,
de tanta esperanza,
se durmieron si trágicamente en la tierra
escalando los cielos fecundos
de la historia cubana
que su luz deslumbrante y hermosa,
a todos atrae, y olvidan
su empresa gigante,
y quemando sus naves gloriosas
en el fuego de su santo entusiasmo,
que no sufre impaciencias ni esperas
por ceñir a sus sienes
la rica corona del triunfo,
porque así consiguen para ella más gloria,
todos juntos, con alas más fuertes,
hacia el Infinito remontan su vuelo,
dejando al dolor de los suyos,
que vierten todo un mar de lágrimas,
su envoltura de barro y de escoria.

Era ayer... todo honor... esperanzas...
inquietudes... y santos amores...
pero, hoy... el dolor, sentimientos y llantos
son el pan de nobles corazones...
El dolor no se canta,
se siente y se calla;
se esconde en el pecho,
en el corazón se guarda.
El discurso más bello el más elocuente
jamás dice tanto
como una pura y furtiva lágrima
que el rostro baña.
El discurso más bello, el que más expresa
es la flor que aun marchita nos habla;
la oración que callada penetra
la mansión donde Dios habla al alma.

Al dolor angustioso del pueblo cubano
que doliente vierte tan amargas lágrimas;
que todas las flores de sus bellos campos
para la tumba de sus hijos guarda;
y al decir de sus llantos y flores
junta la oración fervorosa y sagrada
yo, española carne, alma de la raza,
junto ¡oh! Cuba, doliente, mi ofrenda
de sentidas lágrimas; de tus bellas flores,
y el valor infinito de Cristo
en la misa santa,
no tengo otra ofrenda
que pueda entregarte;
pero es cual la tuya
la más pura, más rica, la más estimada.

P. Claudio García, Agustino.

El Congreso de E.U. en franca rebeldía contra F. Roosevelt

Después de triunfar en el problema del Supremo, le han **ignorado** varias peticiones

NUEVA YORK, enero 18. (Exclusivo para el DIARIO).—Desde que el Congreso derrotó al Presidente Roosevelt en su lucha por modificar el Tribunal Supremo, se nota la preponderancia de la legislatura sobre la Casa Blanca, dieron hoy varios observadores capitolinos.

Con la elevación de Stanley Reed al Tribunal Supremo (si el candidato de la Casa Blanca es aprobado) el Presidente habrá terminado sus labor en el alto Cuerpo judicial, pero sus luchas con el Congreso están en perspectiva de ser tan amargas como las que tuvo Hoover en 1928 y 1933.

El caso de que el Comité del Senado haya rehusado al Presidente, los poderes que éste buscaba para Cámara de Representantes, se toma como indicio del nuevo espíritu de votar apropiaciones solicitadas por la rebeldía en el Congreso, la mayor parte de cuyos legisladores ha sido elegida bajo la promesa hecha al electorado de respaldar al Presidente.

En el mensaje sobre el presupuesto, el Presidente Roosevelt exigió que se le concediera poder para rechazar cualquier medida legislativa afectando al presupuesto. El Comité le ha negado tal petición.

Esta nueva actitud del Congreso hace creer a dirigentes de la oposición que las medidas favoritas de la Casa Blanca, tales como la que fija los sueldos mínimos y horarios mayores, se quedarán en los archivos de los Comités sin llegar a ser considerados por los legisladores.

Igualmente se creeq ue otras recomendaciones presidenciales, serán «ignoradas» por el Congreso.

CRITICAS A ROOSEVELT POR SUS ALIANZAS CON EL GOBIERNO BRITANICO

WASHINGTON, enero 18. (AP).—El representante Harry Suthoff, en un discurso pronunciado hoy ante la Cámara, protestó de que los Estados Unidos, con el envío de sus barcos de guerra a los actos de la inauguración del nuevo dique seco de la base de Singapoore estén dando la impresión de que han entrado en una alianza naval con la Gran Bretaña; adujo que esta forma de cooperción solo será ventajosa a Inglaterra, para la defensa de su territorio, mientras que para los Estados Unidos solo contiene una amenaza de guerra.

Hizo también la crítica de la Gran Bretaña y Francia, diciendo que no obstante su amor a la democracia y la libertad y el respeto que dicen profesar a sus obligaciones contractuales, no pagan la deuda de guerra a los Estados Unidos, que es un compromiso solemne.

Anuncios Clasificados de Ultima Hora

COMPRAS

17 MUEBLES Y PRENDAS

U-6970: COMPRO MUEBLES OBJEtos de arte, vajillas de porcelana y plata máquinas de coser, escribir, pianos, pianolas. Todo lo que tenga por vender. Operación rápida. Dinero en mano: U-6970.

A-8277: COMPRO MAQUINAS DE COser, máquinas de escribir, burós, archivos metálicos, prendas, objetos de arte, vajillas cubiertos, pianos, baúles, maletas, ropa de hombre. Llame: A-8277.

19 LIBROS E IMPRESOS

COMPRO LIBROS DE TODAS CLAses bibliotecas, texto etc. Llame M-9017 Voy inmediatamente. Librería «Venecia» Obispo 82 casi esquina a Villegas M-9017

VENTAS

48 CASAS

CALLE 28 Y 7a. AVENIDA MIRAmar, residencias de dos plantas con todas las comodidades, tres y cuatros habitaciones, uno y dos baños, habitaciones criados y chaufer con baño, Véalas a cualquier hora. Facilidades de pago. Informes: Arquitecto Julio Alemany F-3308

SE VENDE CASA EN CONSTRUCción dos plantas, frente parque Fénis, Séptima Avenida esquina 12, Ampliación de Almendares. Véala antes de vestirla y sabrá lo que compra. Informan en la misma.

SE VENDE $3.500 CASA A ENTRE 16 y 18 No. 48, única en su precio. Omnibus ruta 28 lo deja en la puerta. Informan en la misma.

LA MEJOR OPORTUNIDAD

Vendo una casa, una cuadra de San Lázaro, doce de frente, terreno 306 fabricado 550. Renta $113.00. Precio: 10.000 pesos. El mejor negocio de 1938. Informes: Galiano 125, de 2 a 4, café. Luciano.

AGUSTIN SOLIS

AGENTE DE NEGOCIOS: COMPOSTEDA 50, ENTRE OBISPO Y OBRAPIA. TELEFONO M-2751

MIRAMAR, QUINTA AVENIDA A la entrada, brisa, chalet, monolítico, jardín, portal sala, gran recibidor, buen comedor, gabinete estudio, pantry, cocina, cuarto y servicio criados, garage 3 autos y cuarto chofer, altos: 6 habitaciones dormitorios, 2 baños intercalados completos, 1 habitación desahogo, $25.000,00. A Solís, Compostela 50; M-2751.

AMISTAD, CERCA NEPTUNO DOS plantas 110 metros, sala, comedor, 3 habitaciones, baño completo, cocina, 1 cuarto y servicios criados, cada planta, renta: 75 pesos, $9.000,00. A. Solís, Compostela 50. M-2751.

ESCOBAR, CERCA REINA, 3 PLANtas monolíticas, sala, comedor, 2 habitaciones, baño completo, cocina y patio cada planta Renta: 80 pesos. $10.000.00. A. Solís, Compostela 50, M-2751

VIBORA: ESTRADA PALMA CASI esquina María Rodríguez, Monolítica, jardín, portal, sala, galería, 2 habitaciones, baño intercalado completo, comedor al fondo, cocina 2.600 pesos. A. Solís, Compostela Nro. 50. M-2751.

LIBERTAD, CERCA JUAN BRUNO Zayas, moderna, portal, sala, comedor, 2 habitaciones baño, cocina y patio $2.400.00. Otra Porvenir en $2.400.00. A. Solís, Compostela, 50. M-2751.

MILAGROS, CERCA SAN FRANCISco, moderna, sala, saleta, 3 habitaciones, baño intercalado completo, cocina, patio y traspatio con frutales $3.500-00. Otra en $2.700.00. A. Solís, Compostela 50. M-2751

CONCEPCION, CERCA CALZADA, moderna, sala, comedor corrido, 3 habitaciones, baño completo, cocina, cuarto y servicio criados, patio y tras patio, agua abundante, $4.600.00. A. Solís, Compostela 50. M-2751

PARA FABRICAR, SAN RAFAEL 10 por 30, 15.000,00, Jesús María 9 por 30, 6.000.00; Suárez cerca de Monte 6 por 17 en 4 000,00, Factoría 6 por 17 3.800,00. Corrales cerca Indio 220 mts. en $4.000,00. Otra a una cuadra Estación Terminar 4.50 por 18 en $1.500.00. A. Solís, Compostela 50. M-2751

SOLARES

CALLE 25, ENTRE B Y C, 17 POR 22,66, $30.00. Calle 19 cerca 20, parcela 12x22.72, $6.50 vara. Línea cerca 22, se parcela 26 por 38 sombra, $6.00. A cerca 5a. (sol) 7.41 por 50, $7.00. La Sierra 5a cerca 8, solar, completa, $3.75 vara. Santa Amalia 3 cuadras Calzada 658 varas (esquina) en $600. A. Solís, Compostela 50. M-2751

FINCAS RUSTICAS

ARTEMISA, 150 METROS FRENTE carretera Central 7 y media caballerías, tierra colorada de fondo, sin piedras, cercada río fértil, 2 pozos inagotables, casa magnífica madera y tejas, pisos mosaico, baño completo, amplia cocina, garage y 5.000 frutales injertados, $16.000.00. A. Solís Compostela 50. M-2751.

DESPUES DE ARTEMISA EN LA carretera Central, media caballería tierra negra, llana, sin piedras, cercada, chalet moderno mampostería, jardín, portal, sala, recibidor, hall, 3 habitaciones cocina, garage, pozo con regadío motor, 200 frutales injertados, etc. Omnibus a la puerta, $4.500.00. A. Solís, Compostela 50. M-2751

FINCA 45 CABALLERIAS TIERRAS tierra mulatas ligeramente ondulado frente carretera Artemisa a Cayajabos, 2 ríos 50 000 palmas 8 casas madera, perfectamente cercada, frutales, mucho mango, marañón y guayaba, pozo etc. $25.000,00 A. Solís Compostela 50. M-2751

VENDO 6 CASITAS Y 8 SOLARES de 10 por 40 con frente a Calzada de Luyanó. También un solar de esquina en la Calzada de Columbia. Una casa de esquina en la calle de Cueto de alto y bajo dividida en 4 apartamentos y un lote de terreno en Palatino de 3.850 metros con frente a las calles de Recreo, Agua y Parque. Informan San Lázaro 46 esquina a Cárcel Andrés P. Blanco.

VEDADO $2500 VENDO CERCA 23 casita moderna con lujoso baño, calle de número. Su dueño J. González. M-2602 O-Reilly 26.

VENDO: ESTRADA PALMA, CASA de una planta, con garage. Se compone de sala, comedor, tres cuartos, baño intercalado y cocina. Precio: $9,000. Otra, con 400 metros: sala, saleta, 5 cuartos, baño, cocina, comedor y garage. Precio: 8,000 pesos. Obrapía 33, Bolsa. Pérez.

VEDADO: VENDO PARA RENTA, 4 casas modernas, con 10 habitaciones al fondo, con 700 metros de terreno fabricado. Renta 200 pesos. Precio: $22,000. Obrapía 33, Bolsa. Pérez.

PERDIDA

Rodolfo Martínez Rodríguez, de 20 años, cobrador de la Compañía de Películas Republic, y vecino de Obispo 63, denunció que se le había extraviado la cantidad de 31 pesos, que había cobrado en el cine «Apolo».

VENTAS

48 CASAS

$7,950 CASI 3 PLANTAS ACABANdose fabricarla, monolítica, carpintería cedro 2 pulgadas, pegado a lafanta y San Lázaro 5.50x15, contratista Romero Jordán Obispo 65, bajos departamento 9, A-9401

OPORTUNIDAD. — VEDADO VENDO calle número entre 21 y 25, dos casas, una en 5.250 pesos moderna, y otra en 8.000 pesos, con 2.000 pesos de contado. Marrero M-7774 Aguila Nro. 27

VEDADO: VENDO RESIDENCIA parte alta del Vedado, moderna; otra más chica en 8,000 pesos. Dueña: 13 número 152, esquina a L. Telf. F-7246.

49 SOLARES

GANGA DE OPORTUNIDAD —AMpliación de Almendares, calle Doce solar de 12x47, acera sombra, casi esquina fraile. Sólida y bien construída casa de dos plantas, citarón, monolítica, fachada, ladrillo y medio. Bajos: jardín, portal, hall sala, saleta, hall con servicios auxiliares y escalera mármol a los altos, amplio comedor con zócalo de caoba, pantry, cocina completa, cuarto y servicio de criados, patio y traspatio cementados, lavadero garage de dos plantas con servicios altos. Altos: hall, cuatro dormitorios, tres closets, dos baños de lujo, terrazas al frente y fondo con pérgola azotea 330 m2. de fabricación 15,500 pesos. Dueño FO-2145.

51 ESTABLECIMIENTOS

BODEGA ESQUINA $30 ALQUILER Venta mensual 2.400 pesos, 4 años contrato sólido negocio para 2 socios hacer dinero señora casa verdad, tiene 3.000 pesos de existencias. Cuenya Monte y Someruelos Café.

SE VENDE UNA VIDRIERA BIEN situada buena venta tabacos, cigarros y quincalla de turismo. Informan Santa Clara Nro. 10 Lechería.

POR EMBARCAR SU DUEÑO SE vende o se arrienda una vidriera, preparada para lunch o dulcería, o tabacos. Informan en el cabaret «Paraíso». Quinta Avenida y Avenida de Grau, Marianao, de 5 de la tarde a 5 de la mañana.

53 AUTOMOVILES - ACCESORIOS

VENDEMOS MARQUET CERRADO, cuatro puertas, baúl, buena pintura, seis ruedas con gomas casi nuevas propio para alquiler, Precio: 175 pesos Monte 46, muebleria Aplanadora M-1920

OPORTUNIDAD SE VENDE UN Chrysler de cuatro puertas con sus gomas nuevas. Precio: 300 pesos calle Diez y Nueve Nro. -1413 entre 26 y 28 Vedado.

VENDO CHEVROLET 31, DOS PUERtas; Ford 32, dos puertas, 6 ruedas; Chevrolet 30, abierto. Vea estas gangas. Le tomo su carro, 23 entre 12 y 14 garage. Pregunte por Cecilio.

56 MUEBLES Y PRENDAS

VENDO CUARTO ARTE MODERNO 3 cuerpos, 35 pesos; otro: 65 pesos, sala, caoba, último tipo: 40 pesos, comedor, 30; camita personal, moderna; 6 pesos; radio Víctor, 15 pesos. Monte 384 esquina a San Joaquín.

VENDO JUEGO CUARTO MODERNO 35 pesos otro mejor 3 cuerpos $60; comedor recibidor caoba $20, barata flamante, radio, lámparas, piano, Calzada Jesús del Monte 29, altos una cuadra Esquina Tejas.

FAMILIA VENDE LUJOSO JUEGO cuarto último modelo Chifarrober tres cuerpos coqueta con barras níquel cromo butacón baratísimo, regio comedor Renacimiento burguefio. Concordia 127, Belascoaín y Gervasio.

59 RADIOS

RADIO FONOGRAFO VICTOR, ELEgante gabinete puertas; espléndidas voces lo mismo discos que radio 38 pesos; otro Victor gabinete, R 32, 18 pesos. Monte 384 y San Joaquín.

RADIOS USADOS PRACTICAMENTE nuevos 10 pesos Victor 20 pesos, Philco, Majestic, Westinghouse 12 pesos Grunow Philips 1938 nuevos desde 4 pesos mensuales; acepto pianos, radios. Calzada Jesús del Monte 29, cerca Esquina Tejas.

62 OBJETOS VARIOS

GANGO: VENDEMOS CONTADORA «National», $99.99 eléctrica, tipo 90; y varias de $3,99; cafetera Express; caja caudales, frigidaires, molinos de café, batidores, mesas de Vitrolite, cantinas, sillas gabinete de helados, moledora de almendra. Liquidación de vidrieras de uso de todas formas y tamaños. Antes de comprar, vender o cambiar, véanos. «El Siglo», Belascoaín y Campanario Habana. Telf. A-8600.

INTERES GENERAL

COMERCIANTES: PARA SUS LICENcias impuestos contabilidad, multas y recursos, acudan a nuestras oficinas que serán atendidas sin demora. Consultoría Central Director: Dr. E. Lamar, Manzana de Kómez 251 M-7499

ALQUILERES

80 CASAS DE HUESPEDES

MAGNIFICO HABITACION A MAtrimonios, agua corriente día y noche, fría y caliente. Espléndida comida, teléfono. Absoluta moralidad y orden. Todo servicio: 35 pesos mensuales matrimonios; 18 pesos personal y 15 pesos colectivas. Amistad 54, esq. a Neptuno.

GALIANO 103, ENTRE SAN JOSE Y Barcelona, habitación vista calle; otras interiores, lavabos, agua caliente. Excelente comida. Moral absoluta: M-7380.

81 CASAS DE COMIDAS

CASA PARTICULAR REPARTE COmida variada reducido número familias. Artículos primera, aceite Balcells, manteca chicharrón. Domingos arroz con pollo, postre. Precios: una persona, 40 cts., dos 60 cts. Teléfono A-7146

82 APARTAMENTOS

SE ALQUILA APARTAMENTO VISta calle y una habitación con baño intercalado ducha caliente con o sin asistencia a matrimonio señoras u hombre solo honorable. Neptuno 203 1er piso Nro. 2

SOLEDAD 6, ENTRE NEPTUNO Y San Miguel, apartamentos desde $12.00. Para personas mayores no las hay mejores.

84 HABITACIONES

EN CASA PARTICULAR SE ALquilan dos habitaciones una a hombre solo y otra a matrimonio. Estrella 19, altos. Se dan y piden referencias.

LUZ 24, ENTRE COMPOSTELA Y Habana se alquilan habitaciones acabadas de terminar, con balcón a la calle, lavabos interiores, amplias, frescas y cómodas, a personas de absoluta moralidad. Precios de situación.

ANIMAS 113, ALTOS, ENTRE CAMpanario y Perseverancia, se alquila una habitación con toda asistencia, en casa de familia.

MONSERRATE 93, ALTOS ENTRE Lamparilla y Obrapía. Se alquilan dos habitaciones, una en 8 pesos; otra: 10 pesos, con lavabo agua corriente y muebles. Otros informes, en la misma.

CONSULADO 126, ALTOS, UNA habitación, magnífica residencia para pesonas honorables. Agua caliente y teléfono. Esmarada limpieza.

ALQUILERES

87 HABANA

SE ALQUILA UN AMPLIO Y VENtilado primer piso, sala, comedor, recibidor, 4 habitaciones, baño intercalado y servicio de criados. Salud 35 esquina a Manrique Informan en los bajos café y en la misma de 8 a 11 y de 2 a 5.

ALQUILO EN 34 PESOS CASA MOderna Lucena Nro. 11, bajos, entre Neptuno y San Miguel sala, recibidor 3 habitaciones, baño completo intercalado, cocina de gas y carbón, calentador, comedor al fondo, servicio de criados. Llaves de 10 a 1.

ECONOMICAS

Casas de sala, saleta, comedor dos y tres cuartos, baño intercalado, cocina, cuarto y servicio de criados, en los mejores lugares de la ciudad.

Castillo 62	$18.00
Subirana 46, bajos	28.00
Correa 5-C, bajos	17.00
Calle 22 No. 24-A, altos de $12 a	27.00
Marina Nro. 2, de 10.00 a	30.00
Marina No. 16-C, de $15 a	40.00
Trece Esq. a M. Maine, de 27 a	30.00
Doce y 23	21.00
San Bernardino del 32 al 36 de $12.00 a	14.00
Vigía 11	18.00
Pasaje Infante 15	17.00
Santa Irene 88	18.00
Paz 56, altos	40.00
Peñalver 116	18.00
Departamentos de una y dos habitaciones con baño desde $10 a	$35.00
Lindero 24	13.00
Am

CRONICA SOCIAL

Calendario Social

Hoy celebran su día la señora Hortensia Martínez de Barreto y la Srta. Dra. Hortensia Larrondo, maestra con aula en la Capital.

También está de días el señor Octavio Padilla y Orozco, industrial muy conocido y persona altamente situada en nuestros círculos sociales.

Recital de Eusebia Cosme

El próximo jueves a las cinco de la tarde será el recital de poesías de la genial intérprete de la poesía afro-cubana Eusebia Cosme.

Su rápido viaje a la República de Venezuela, ha sido motivo que se haya preparado con anticipación este recital que nos tenía prometido para finalizar el presente mes.

El programa que será presentado en esa tarde elegante, desde el proscenio del Principal de la Comedia, será bien acogido por la distinguida y selecta concurrencia que realza sus exhibiciones.

Entre los autores figuran Nicolás Guillén, Regino Pedroso, Emilio Ballagas, Félix B. Cainet, Marcelino Armenteros, Luis Pales Mato, Angel Lázaro y otros de gran cartel y que ella interpreta magistralmente.

Los precios fijados están al alcance de cualquier fortuna.

En los apuntes de mañana publicaremos el programa, el cual nos ha sido enviado atentamente por la exquisita artista.

La boda Montalvo-Castañeda

En Arroyo Apolo.

Acto nupcial consagrado por el Notario Público, Dr. Aurelio Núñez, abogado respetable y atento amigo.

Ante él y en presencia de una grande y selecta porción de concurrentes, entre de las que se destacaban las familias Montalvo-Duquesne y Castañeda y distinguidos elementos de la sociedad habanera, juraron su amor y vincularon sus destinos la esbelta y bella señorita Engracia Castañeda y Gómez y el joven Alfonso Montalvo y Duquesne.

Novia de las más bonitas y de elegante porte que lucía elegantemente ataviada.

Trigueña simpática que recibía con beneplácito y sonriente los aplausos que se le prodigaron al hacer su aparición en la sala del brazo de su flamante padre el Sr. José Castañeda.

Muy elegante su vestido confeccionado con arte y gusto refinado, realzándolo la magnificencia de su cintura el velo finísimo que descendía al llegar a cubrir sus pequeños pies adornado con finos zapatos.

Lindo el ramo que aprisionaba en sus manos, la preciosa señorita.

Regalo de la señora madre del novio, Gregoria Duquesne, la viuda del que fué nuestro amigo el señor Eginio Montalvo, Jefe del personal del Ayuntamiento de la Habana y fundador con su tío el inolvidable señor Mateo Caraballo, del Club Benéfico.

Suscribieron el acta notarial, los Sres. Marcelino Vera, Enrique Adolfo Otero y José Coy, por élla.

Y Gustavo Fuertes Casado, Ignacio Dor y Narciso López, por él.

Allí en torno de la enamorada pareja, los esposos Sra. Simona Gómez y José Castañeda la abuelita de Engracia, Sra. Rufina Martínez la viuda de Montalvo, la siempre recordada Gollita Duquesne.

Y llenando toda la casa Dolores Maceo y Aranguren, las jóvenes damas y caballeros que, aunque no completa, tomamos de entre los asistentes.

Los que fueron obsequiados con espléndidez por las familias Castañeda-Montalvo y Duquesne.

Agustina Duquesne de Duquesne, Margot López de Duquesne, Mercedes García de Troncoso, Gloria Dorticós de Montalvo, Juana Castañeda Regulador, Pilar Torres de Fandiño, María Alvarez de Alonso, María Teresa Montalvo de López, Gumersinda Sánchez de Miranda, Juanita Montalvo de Fuertes Casado, Mercedes Duquesne de Licerna, Elisa Montalvo de Polo, Adelaida Castro de Alvarez, Eusebia Gómez de Coy, Graciela Montalvo de Fuentes, Alicia Montalvo de Polo, Rufina Martínez Vda. de Gómez, Leopoldina Oxamendi de Cárdenas, Aída Gutiérrez de Jiménez, Josefina Prieto de Blanco, Isabel Gutiérrez de Prado, Amelia Viñas de Fernández, Gloria Porta de Montalvo, Juanita Castañeda, Carmen Oxamendi de Barbón, Mercedes Pérez de Diez, Teté Montalvo y tantas que sería prolijo citarlas.

Graciela López, Aguedita Albear, Carmen Polo, Aída Alvarez, Hermitina López, Ofelia Troncoso, María Teresa López, Carmen Albear, Angela Ravelo, Aída Rodríguez, Felina Polo, Beatriz Montalvo, Maximina Castañeda, Isabel Hernández, Guillermina Sánchez, Nieves Pérez, Mercedes Alonso, Isabel Valladares, Juana Castañeda, Zenaida Duquesne, Lolita Torres, Adelaida Rabel, Dora Herrera, Luciana Alonso, Hilda Castañeda, Amelia Viña, Dulce María Cárdenas, Herminia Ortiz, Ofelia Martínez, Aida Gutiérrez, Josefina Herrera, Flora Cárdenas, Aida Rodríguez, Isabel Hernández, Mercedes Herrera, Luisita Cárdenas, Eufresia Castañeda, Engracia Quijano Elvira Díaz, Dora Campos, Zoraida y Graciela García, Panchita Cárdenas, Julia Díaz, Engracia Gómez, Marcelina Rodríguez, Isabel Gutiérrez y muchas más que reían y hablaban en el portal.

Señores: José Coy, Eufrain Castañeda, Arturo Milián, Gustavo Fuertes Casado, Fausto Ortiz, Chocolatico Habanero, Paquito Duquesne, Francisco Castro, Antonio Polo, Efraín Montalvo, Luis Vidal Prieto, Orlando Albeaar, Luis Gutiérrez, Eduardo Montalvo, Félix Ortiz, José Castañeda, Narciso López, Sergio Wanton, Porfirio Díaz, Luis de la Prieto, del Ejército Constitucional, Jacobo Barbón, Alfredo Castañeda, tío de la novia, Manuel Cárdenas, Fausto Ortiz, Arturo Milián y Ernesto Castañeda, entre de tantísimos que allí habían.

Muchos regalos recibieron Engracia y Alfonso que al partir para una finca próxima a Guanabacoa, donde fueron a pasar su luna de miel fueron despedidos cariñosamente por sus familiares y amistades.

Las que les deseo muy sinceras.

Alberto Coffigny Ortiz.

Profesionales

1 ABOGADOS Y NOTARIOS

DIVORCIOS

Muy rápidos a plazos cómodos en toda la República. Cubanos y extranjeros desde 20 pesos. Matrimonios en su domicilio. Ciudadanías. Divorcios dentro de los primeros 15 días. De 9 a. m. a 6 p. m., Obrapía 17. Dr. Angel Fernández.

NOTARIA DEL DR. MARQUEZ STERling. En virtud de la nueva Ley Notarial, esta Notaría por trámite judicial, se hace cargo de declaratorias de Herederos, Testamentarías, perpetuas memorias, subastas, negocios de comercio, inscripción de documentos, habilitación libros de comerciantes. Inscripción de nacimientos y ciudadanías, cambios y modificación de apellidos. Asimismo tramita con rapidez matrimonios y divorcios. También se da dinero en hipoteca y se vende y compran toda clase de inmuebles. Dirigirse a J. R. Arbucia. Habana 64, altos(teléfono: A-6262

2 PROCURADORES

ME HAGO CARGO DE DEMANDAS divorcios rápidos matrimonio notarial, cartas ciudadanía, pasaportes, declaratoria de herederos, etc. Véame, anticipo gastos. Bufete de Alberto Cuervo, edificio Metropolitana 342. M-2808. O-Reilly y Aguacate.

3 DRES. EN MEDICINA

DR. MESA RAMOS
PIEL, SIFILIS, VENEREO
Inyecciones intravenosas, de 8 a 9 a. m. Consultas: de 5 a 7 p. m. Tratamientos: precios convencionales. Perseverancia 32, entre Animas y Virtudes.

DR. A. VENERO
Curación rápida de enfermedades venéreas, impotencia, sífilis, electricidad médica, diatermia, ozoterapia, etc. Cuota semanal. Consultas: de 10 a 12 m. y de 4 a 6 p. m., San Miguel 55, esquina a San Nicolás. Telf. A-9380.

INSTITUTO HIGIA
ENFERMEDADES VENEREAS (EXCLUSIVAMENTE)
Curación rápida y garantizada de gonorrea reciente o antigua, prostatitis, orquitis, artritismo blenorrágico, sífilis, úlceras chancrosas, impotencia. ULTIMOS MEDICAMENTOS. Método indoloro. Diatermia, fulguraciones CONSULTAS Y RECONOCIMIENTOS GRATIS, de 7 a. m. a 9 p. m. Turnos especiales. Zanja 2, altos, entre Galiano y Rayo, teléfono M-6605

DR. J. B. RUIZ
Ex-especialista del Centro Gallego de los hospitales de Filadelfia y New York. Especialista vías urinarias, venéreo, sífilis y trastornos sexual. Uretroscopia y Cistoscopia. Consultas de 1 a 3 Trocadero 35.

DR. BARBA INCLAN
MEDICO CIRUJANO
Especialista en Huesos, Articulaciones y Músculos. Cirujano ortopédico Hospital de la Policía Nacional, asistente Hospital Mercedes y ayudante del Profesor Inclán. Consultas diarias de 2 a 3 p.m. en San Rafael 153 F, altos, entre Hospital y Espada. Consultas de $3 a $5 según hora. Telf. U-1224.

EL QUIROPEDISTA REY ESTA EN la Habana. Tome nota: F-4433 y A5-5442 Peluquería «Galia», Neptuno No. 36.

VIAS URINARIAS
(XCLUSIVAMENTE)
Enfermedades de los riñones, vejiga, próstata, testículos, gonorreas y sus complicaciones. Resectoscopia de la hipertrofia prostática y electrolisis de las estrecheses uretrales. (Método Thompson). Impotencia en todas sus formas. Generandi, Cocundi, Espermatorrea. Debilidad sexual, etc. Consultas y Reconocimiento gratis 5 p. m. a 7 p. m., Consulado 39 (primer piso), entre Genios y Refugio.

DR. ANTONIO PITA
Enfermedades nerviosas y endocrinas
Contando con un bien montado instituto de Fisioterapia. Tratamiento efectivo de la neurastenia, impotencia, frigidez sexual, enfermedades crónicas y glandulares, etc. Novísimo método de estimulación Vago-Simpático. No visita, ni da consultas por Correo. Conulta previamente concedida: $10.00. Consultas, de 2 a 4 p. m. $2.00, San Lázaro 45, a una cuadra de Prado y Malecón. Telf. A-9292.

DR. J. R. Alvarez Chacón
HERNISTA
Ex-Director de «La Benéfica». del Centro Gallego
Edificio «América», Jovellar esquina a N.
Telfs. U-5400 y FO-1361
Cura radical de la hernia, sin recurrir a operación ni al uso permanente del braguero. Desprovista de peligro, dolor y complicaciones de todo género. El paciente puede continuar sus ocupaciones habituales durante el tratamiento.
CONSULTAS, TURNO FIJO

DR. ROSAL
Sistema nervioso. Corazón, Medicina Interna. Consulta diaria de 4 a 6. San Miguel 117, (altos) entre Gervasio y Escobar. Teléfono U-2342.

UN SERVICIO GRATUITO útil y eficiente ha establecido el DIARIO DE LA MARINA

para divulgar, aún más por medio de las carteleras que ha instalado en los portales de su edificio, la publicidad de los anuncios económicos clasificados, que aparecen diariamente en sus páginas.

DIARIO DE LA MARINA

publica más anuncios económicos que los que aparecen diariamente en todos los demás periódicos.

Profesionales

3 DRES. EN MEDICINA

MEDICOS ESPECIALISTAS
LAMPARILLA 41, ENTRE AGUACATE Y COMPOSTELA: A-7143
Cirujanos, parteros, OCULISTAS dentistas y comadronas, ALMORRANAS CURADAS RADICALMENTE SIN OPERACION. Impotencia, bienorragia, asma y demás enfermedades. CLINICA Y LABORATORIOS INCORPORADOS. Reconocimientos: $1.00; Consultas: 0.50; Extracciones: 0.50. Trabajos dentales garantizados. CIRUGIA PLASTICA, OBESIDAD DELGADEZ, TATUAJES, BERRUGAS SENOS, forúnculos, manchas y otros defectos quitados y corregidos. ATENCIONES: DE 2 A 7 P. M. DIAS FESTIVOS: DE 10 A 12 A. M. GABINETE: LAMPARILLA No. 41

DR. FRANCISCO J. DE VELASCO
Corazón, Pulmones, Estómago e Intestinos.
DR. RUBEN DE VELASCO
Corazón, pulmones, enfermedades de los niños. Consultas de 1 a 3, días laborables. Horas especiales, previo aviso. Salud 34. Telf. M-6068.

DR. A. LABRADOR
Especialidad en enfermedades de señoras, flujos crónicos, venéreos y sífilis, corazón, riñones y pulmones, inyecciones intravenosas. Se hacen toda clase de análisis. Consultas gratis de 8 a 12 y media. Pagas, de 2 a 5. **Angeles No. 3, entre Reina y Estrella. A-0801**

GABINETE UROLOGICO ALEMAN VIAS URINARIAS
Consultas gratis, de 7 a. m. a 7 p.m, y de 4.30 a 9. Consultas especiales, de 1 a 7 p.m. Jesús del Monte 135, bajos, frente a la Quinta de Dependientes. Tratamientos modernos, con vacunas alemanas para curar la Gonorrea en 15 días, sean crónicas o mal curadas. Garantizamos que no quedan recogidas. Facilidades de pago. Impotencia y debilidad sexual piel y sífilis.

DR. OCTAVIO RIVERO
Asma, tuberculosis, enfermedades pulmonares y alérgicas. (Coriza, urticaria),
Ex asistente Servicio del profesor Sayé, (Barcelona; ex Jefe clínico Dispensario Antituberculoso Municipal. Consultas: lunes, miércoles y viernes, 12 a 2 p. m. Hora fija, previo aviso. Campanario 43. M-6258.

DR. ALFREDO COMAS
Especialista del Instituto del Cáncer, Enfermedades venéreas, sífilis, impotencia, afecciones de señoras, tumores del útero y pechos. Aplicaciones del Radium. Horas: de 2 a 5. Telf. M-7728, San Nicolás 70, Habana.

DR. JOSE ALFONSO
Ex especialista del Centro Asturiano: ojos, garganta, nariz y oídos. Consultas mutualizables, de 10 a 12 y de 4 a 5: $1.00; de 2 a 4: $3.00. Turno fijo: $5.00. Operaciones módicas, Monte 386. Telf. M-2330.

POLICLINICA INTERNACIONAL
Director: Dr. David Cabarrocas
San Miguel número 130, letra B. Consultas de 9 a 10 a.m. y de 2 a 7 p. m. Excepto sábados y domingos, por turno: de $0.50, $1.00 $2.00, $3.00, $4.00 y $5.00. Consultandose primero los de más precios Tratamiento especial: Tuberculosis, Asma, Bronquitis, Reumatismo, Diabetes, Sífilis, Blenorragia, Prostitis, Nefritis, Ictericia, Dispepsia, Vómitos incoercibles del embarazo con raspado o cura, Neurastenia, Ulcera del Estómago, Anemia, Disentería, Paludismo, Apendicitis. A los pobres se les consulta gratis, presentando este anuncio.

INSTITUTO DEL VIEJO
NEPTUNO 120
Especializado en el tratamiento de enfermos de más de 40 años. Servicio permanente. Laboratorio. Visitas domiciliarias. Curaciones. Consultas. Electricidad médica. Farmacia. Especialistas. Clínica. CUOTA MENSUAL $1.50 Obsequiamos el primer recibo.

5 DENTISTAS

DR. ALFREDO CARNOT
Cirujano Dentista. —Teniente Rey esquina a Mercaderes, altos. Teléfono: A-9310. Consultas diarias de 8 a.m. a 7 p.m.

DR. ARMANDO CRUCET
Cirujano dental y oral, de la facultad de Pennsylvania y del Garestson Hospital of Oral Sugery. Ex profesor de la Moffit Porcelain Dental School de Filadelfia.
Tratamiento médico quirúrgico de la piorrea alveolar, dentadura de porcelana, cordales impactados, Rayos X, diaterma, electro coagulación, Infrarojo, Alta frecuencia, Rayos Violeta.
Consultas por hora fija.
Paseo núm. 17, entre Línea y Calzada, Vedado.
Telf. F-5153.

DR. J. M. GATELL
CIRUJANO DENTISTA
Calle Habana núm. 98, entre Obispo y Obrapía.
Especialista en extracciones, puentes, coronas de oro y platino y dentaduras postizas. Arreglo de puentes y planchas en el día. A los clientes que lo deseen los termino en 24 horas. Facilidades de pago. Consultas de 8 a 8. Telf. A-8335.

6 COMADRONAS

CONSUELO RUDA
Comadrona, ex interna de la casa de salud «La Balear». Muchos años de práctica. Consultas gratis. Belascoaín 74 altos, esquina a Jesús Peregrino. Telf. U-5824.

COMPRAS

9 CASAS

A LOS PROPIETARIOS. — COMPRO una casa precio: $9.000 2 plantas o un solar, trato directo. Teléfono: M-8741

16 CAJAS CONTADORAS

COMPRAMOS UNA CAJA REGIStradora National Cash de 99.99, una máquina de sumar, un diferencial de dos toneladas, un guinche y una concretera grande. Todo de uso. Informan en Monte 335 de 2 a 3 p.m. Ferretería.

COMPRAS

17 MUEBLES Y PRENDAS

U-1800: COMPRO MUEBLES
Pianos, máquinas de coser y escribir, objetos de arte plata, porcelana, bronce, libros, antigüedades, neveras, oficina completa, archicos y lámparas. Todo cuanto represente valor «El Ras» U-1800

M-7084. — COMPRO MUEBLES MAquinas coser, escribir, objetos arte, lámparas, pianos, porcelanas, libros, cuadros, alfombras, vajillas diccionarios baúles, maletas, antigüedades, neveras, ropa acudo enseguida. Teléfono M-7084.

U-3637: COMPRO MUEBLES, PIANO máquinas de coser, y escribir, burós, objetos de arte, lámparas, porcelanas, antigüedades, efectos eléctricos, alfombras, plata cuadros. Pago bien, acudo enseguida, «Varadero». Teléfono U-3637.

Compramos:
Brillantes, platino, plata y oro
BLANMONDE Y CIA.
(Desde 1893)
Amistad 94, casi esquina a San José

A-6620: COMPRO MUEBLES
Juegos de cuarto, comedor, sala, piezas sueltas, neveras, refrigeradores, máquinas de coser y escribir, muebles de oficina, radios y equipajes. Liquido casas de huéspedes «La Moderna», Salud 3. A-6620

A-9003: COMPRO MUEBLES
FINOS Y CORRIENTES
Objetos de arte, oficina todo, lámparas, equipajes, máquinas coser, sillones barbería, pianos, pocelana, bronce, ropa caballero. Todo lo que venda. **Telf. A9003.**

COMPRO MUEBLES M-2914
Juegos completos y piezas sueltas. Pago bien. También cambiamos sus muebles viejos por nuevos. Visítenos y convénzase qué grandes ventajas ofrecemos. **«LA CASA GRIS», Angeles 5: M-2914, entre Reina y Estrella.**

M-6720: COMPRO MUEBLES, juegos de cuarto, sala, comedor, máquinas coser y escribir, pianos, radios, vidrieras, cajas, molinos y piezas. Pago bien: M-6720.

U-2530 COMPRO MUEBLES DE TOdas clases, adornos finos, pianos, máquinas coser y escribir, libros, vajillas plata. Pagamos bien. Negocio rápido. U-2530.

A-6628: COMPRO MUEBLES
Hogar, oficinas, objetos plata, marfil, porcelana, bronce, juegos café, bandejas, estatuas, jarrones, vajillas, cristalería, lámparas, alfombras, pianos, antigüedades baúles, escaparates, máquinas escribir y coser, archivos: A-6628.

COMPRO MUEBLES CASAS COMpletas y equipos de oficina. Teléfono U-3322

U-1488: COMPRO MUEBLES
Pianos, máquinas de coser y escribir, lámparas, objetos de Arte, «La Colonial», San Rafael número 152, casi esquina a Marqués González.

COMPRO RADIOS: U-1488

COMPRO: ORO, PLATA
Platino, joyas, objetos de arte, muebles para oficinas de todas clases, «La Nacional», Villegas número 93, entre Teniente Rey y Amargura. Telf. A-8915.

A-7795: COMPRO MUEBLES
De todas clases. Pagamos más que nadie. También vendemos, cambiamos y alquilamos. No venda sin antes hacer una llamada: A-7795. Vamos en el acto. «La Honradez», Máximo Gómez núm. 85.

COMPRAMOS
Máquinas de coser, escribir, archivos, pianos, tapices, alfombras, objetos de arte, baúles, maletas, porcelanas, antigüedades, plata, adornos finos y bronces. **Teléfono: A-9640, La Segunda Imperial,** Corrales 187, esquina a Figuras. Atención rápida, tasación alta.

Compro M-9136
Muebles, máquinas de coser y escribir, contadoras, vidrieras, equipajes, lámparas, radios, neveras y objetos de arte.

MUEBLES DE OFICINA EN GENERAL
Archivos metálicos, cajas de hierro, divisiones, mamparas, cafés, fondas, barbería, molinos de café. Compro todo. Avise a esta casa. Tenemos gran surtido. Hágnos una visita

COMPRO MUEBLES: MAQUINAS DE coser y escribir y todo objeto de valor. Suárez 53. Telf. M-1556.

COMPRAMOS JOYAS
Antiguas y modernas, con brillantes, zafiros, rubíes y esmeraldas finas, oro, platino, plata y enchapes hasta en pedazos. Objetos de plata, bandejas juegos de café cubiertería u otros artículos. Rosarios de oro y plata, con cuentas de perlas, coral, amatistas, etc. Pagamos bien. Vamos a domicilio.
CARBALLAL Y HERMANOS,
San Rafael 138, entre Gervasio y Belascoaín. Telf. U-5744.

19 LIBROS E IMPRESOS

COMPRO LIBROS DE TODAS CLAses bibliotecas, texto etc. Llame: M-9017. Librería «Venecia». Obispo 82, casi esquina a Villegas: M-9017.

LIBRERIA MONSERRAT. — COMpramos bibliotecas restos de ediciones y libros en todas cantidades, vamos a domicilio, pagamos como nadie. Monserrate 137 entre Muralla y Teniente Rey.

COMPRO LIBROS DE TODAS CLAses y en todas cantidades. Pago bien. Voy a domicilio. Dirijase a José. Marí, librería «La Escuela», Monte y Egido.

NO REGALE SUS LIBROS ANTIguos, a librerías de viejo. La librería **ALBELA,** se los compra, pagándole más que nadie. Belascoain casi esquina a San Rafael. Telf. U-5783

21 INSTRUMENTOS DE MUSICA

U-2530: COMPRO PIANOS
Verticales y de cola. Los pago bien y en el acto. Telf. U-2530.

23 OBJETOS VARIOS

COMPRA-VENTA TODA CLASE PEsas, romanas, piezas sueltas, Estructura de acero, trasbordadores para caña. Viajo toda la isla. Escriba Sr. M. Boza Consulado 68.

Arrendamientos

A-1 FINCAS RUSTICAS-URBANAS

TOMO EN ARRIENDO UNA CARnicería, la prefiero en el radio de la Habana para informes Maloja Nro. 158 Sr. Antonio.

Arrendamientos

A-1 FINCAS RUSTICAS-URBANAS

TOMO EN ARRENDAMIENTO FINca hasta cincuenta caballerías buen potrero en Camagüey o tomaría traspaso arrendamiento comprando existencia ganado. Doy comisión si hago negocio. Escriba a L. K., Clasificados DIARIO DE LA MARINA.

NECESITO FINCA PEQUEÑA EN la provincia Habana, con dos viviendas, o una de dos pisos. Escriba a señora Cuesta, apartado 2542. Habana, indicando alquiler, garantía, tamaño y lugar donde esté la finca o casa.

Reparaciones

42 MUEBLES Y PRENDAS

REPARACIONES DE MUEBLES
CASA «CORO»
Barnizamos toda clase de muebles. Tapicería. Especialidad en colores. Combinaciones de maderas y chapas. Limpieza de muebles a domicilio. Estrella 27, entre Aguila y Angeles.
Teléfono: M-2127

BARNIZADOS, TAPIZADOS
U-3866. CAMBIE EL ASPECTO
Del Hogar tapizando y barnizando todo su mobiliario. Trasforme sus muebles, en modernos, ahorrándose por este medio el hacer grandes desembolsos. Esmaltamos a máquina. Especialidad en mimbre, garantía absoluta, precios módicos. **SAN RAFAEL 95, entre Gervasio y Escobar.—RODRIGUEZ Y BLANCO.**

TALLERES DE TAPICERIA Y PINturas finas de la mueblería «García y Espinosa». No pague su trabajo más que una sola vez. Mándelos a un taller de garantía, mejor trabajo y mejores precios, San Rafael entre Aramburo y Soledad. Telf. U-1424. Nota: Muebles finos y modestos a precios increíbles. Recuerde que ésta es la casa que no tiene lujo.

REPARAMOS SUS MUEBLES, POR poco dinero, dejándolos nuevos. Casa Pardo: U-5761. Los modernizamos, barnizamos a muñeca y esmaltamos «Duco». Pinturas mimbres a vapor y neveras. Tapicería en general. Azogamos espejos. Trabajos garantizados, San Rafael número 130.

¡Repare a tiempo su nevera!
Rionda. Esmaltados por calefacción eléctrica. Infanta 52 y medio, teléfono U-3968

EXPERTOS TAPICEROS
U-6211 BARNIZADORES U-6211
Unicos en su clase capaz de satisfacer el más refinado gusto. ¿Necesita barnizar sus muebles? ¿Necesitan tapizarlos? Pues cualquier arreglo que necesiten, yo me comprometo a muy bajo costo, dejárselo a su entera satisfacción. Todos sus trabajos son garantizados. Uso pintura «Duco». Especialidad en mimbres. Su casa Gervasio 97-A., bajos, entre Zanja y San José o llame hoy al U-6211 y pasaré por su casa sin costo alguno. Porto y Rodríguez. Nuestros trabajos son exclusivamente a familias particulares

VENTAS

48 CASAS

VENTA DE OPORTUNIDAD ESQUIna de azotea 10x29 en 1800 pesos. No corredores. I-5739

VENDO LA CASA DE UNA PLANta, Mazón Nro. 30, cerca de la Universidad, con garage, cuatro habitaciones, tres baños, lujoso comedor, precioso patio andaluz. Toda decorada con gusto, muy clara y fresca. Informan en la misma tratando exclusivamente con el comprador.

SE VENDE CASA ESTRADA PALma 205 entre Consejal Veiga y O-Farrill, portal, sala, hall, 5 cuartos comedor, cocina patio y traspatio, mide 10 metros por 40, también tiene garage. Ganga. Informes en la misma.

RENTISTAS: NO COMPREN, SIN ver esto: Se venden 2 casas de 2 plantas, esquina: portal, 4 habitaciones, gran sala, comedor, Fabricación de primera. Miden 230 metros, Nunca falta agua. Renta: 95 pesos, en 11,500. Una con altos, moderna, mide 90 metros, gana 42 pesos, en 4,500, paradero de la ruta; una cerca Palatino, tipo chalet, regia fabricación, 130 metros, esquina. Informan: Telf. M-4602, de 10 a 12 a. m. y de 4 a 6 p. m. Una casa, esquina comercial, centro capital, con 102 metros, 2 plantas: 10,000: M-4602, de 10 a 12 a. m.

GANGA: VIBORA, CASA MODERNA, cerca iglesia Pasionistas, parte alta, muy amplia: 3,500; otra, amplísima mucho frente, moderna, dos baños, lavadero, hermosísimo portal, etc: 2,500 pesos: X-585.

FONOLLAR Y CIA., CONSTRUIMOS, reformamos o bras grandes y pequeñas, precios económicos, estilos modernos, detalles idem, elegancia y comodidad. Llamad FO-2856 presentamos planos y detalles gratis sin compromisos, comisión corredores.

GANGA: CASA, CALLE MALOJA, A 17 pesos metro; Salud, 115 metros, a 22 pesos; Manrique, dos plantas, agua redimida, pegada Neptuno, renta 100 pesos, en 13,000 pesos; Tejadillo: 7,500 pesos: X-1585.

BARCELONA 6, ENTRE AGUILA Y Amistad, dos plantas, buen frente, se vende en 12,000 pesos. Informes: F. Novoa, San Nicolás 84, altos.

VERDADERA GANGA
Se vende en el reparto La Asunción, pegado paadeo de Luyanó, casa moderna: jardín, portal, sala, comedor, 3 cuartos, baño intercalado, patio, techos monolíticos, etc. Informan: M-9272, de 2 a 5.

REPARTO NICANOR DEL CAMPO
Vendo lujoso chalet, 2 plantas, sin estrenar: 4 amplios dormitorios en los altos, lujoso baño, 2 terrazas, comedor, garage y cuartos. Precio: 13,000 pesos. Otro esquina: 14,000 pesos: Otro muy lujoso, arte moderno 10,000 pesos, Otro, planta baja: 7,500 pesos Todos de primera y sin estrenar. Para verlos a todas horas; calle 12 y D, Reparto Almendares, oficina Sr. Alpendre: FO-2542.

REPARTO ALMENDARES
Vendo un lujoso chalecito de esquina con lujoso baño, lujoso jardín, buena vía de comunicación, precio: 3,700 pesos; otro en La Sierra, 4 dormitorios 2 lujosos baños, 9,500 pesos, otro en Ampliación 3 amplios dormitorios, garage y cuarto altos 5,500 pesos. Se dan facilidades, para verlos a todas horas, dirijanse a la calle 9 y 12, reparto Almendares, oficina Sr. Alpendre. FO-2542.

LOMA DE CHAPLE, SE VENDE
Moderna residencia, situada en Chaple Nro. 161 moderno, entre Heredia y O-Farrill, acera de la brisa, agua abundante, compuesta de jardín, portal, sala, recibidor, tres soleados dormitorios, amplio comedor al fondo, cocina de gas, patio y traspatio. Dueño en la misma de 1 a 5 p.m.

Precio de ganga
VENDO
JESUS DEL MONTE 417
Casa de Manpostería, azotea y tejas, 530 metros planos de superficie. Compuesta de sala, saleta, un salón corrido de 4.20 por 17 metros, dos cuartos, cocina de gas, dos baños con servicios completos y un hermoso sótano. Unica oportunidad. Escríbanos y gustosamente lo atenderemos. Informes: Calle F número 34, Vedado, Habana, Oficina de Inversiones.

VENTAS

48 CASAS

COMPRE UNA DE ESTAS CASAS
EN LOS BELLOS REPARTOS ALMENDARES Y LA SIERRA
Bellísima esquina fraile, en lo mejor de la calle E., fabricación de primera y con todo gusto y confort, en terreno de 20 por 24: jardín, portal, vestíbulo, sala, comedor, 4 grandes cuartos como sala, pantry, gran hall, baño lujosísimo, cocina, garage, servicios completo de criados cuarto alto con baño lujoso completo: 11,500 pesos; otra, en la misma calle; 5,500 pesos; calle B, 4 cuartos y demás comodidades: 7,500 pesos; calle C., cuatro cuartos: 6,500 pesos; calle 8, La Sierra, chalet sin estrenar: 9,500 pesos. Vías de comunicación, las mejores y por frente. Directo con el comprador. Para verlas y demás pormenores: Victoriano Alvarez: FO-3786

ALMENDARES. TODO BARATO, Ampliación varias casas fin estrenar 3 y 4 cuartos, solares desde $1.75 con facilidades parcelas todas medidas. Informan FO-1097 1 a 5.

OPORTUNIDAD, EN LO MEJOR DE Luyanó, casa una planta (por estrenar) Enna y Guasabacoa, pegada a Concha y Fábrica 3,900 pesos véala hoy. Puede rentar 40 pesos. Más informes: Telf. FO-2189

SE VENDE UNA CASA DE DOS plantas, lugar céntrico, una cuadra de San Lázaro y dos de Galiano. Compuesta de sala, saleta, 3 cuartos, baño, cocina y patio, Los altos con escalera de mármol, con sala, saleta, 3 cuartos, baño, cocina y una habitación grande, en la azotea, pintada toda de nuevo. Para más informes: Pedro, San Miguel núm. 15, altos.

VENDO EN 2,500 PESOS, CASA DE mampostería, azotea, sala, saleta, 3 habitaciones, comedor al fondo, todo azotea, patio. Calle Estévez cerca iglesia del Pilar. Alberto Cuervo, edificio Metropolitana 342: M-2808.

VENDO EN 2,600 PESOS, DOS CAsas de mampostería, moderna. Cada una: portal, sala, 2 habitaciones, calle 17, reparto Lawton, una cuadra tranvía. Alberto Cuervo, edificio Metropolitana 42: M-2808, O-Reilly y Aguacate.

VENDO: VEDADO. PASEO. UNA planta, 483 metros, sombra: portal, sala, comedor, 6 cuartos, garage: 15,000 pesos; calle 19, cerca 12: portal, sala, comedor, 3 cuartos, 6,500 pesos. Campanería, Aguiar 68: M-7785.

GANGAS: SAN MARIANO, MODERna, sala, comedor, 3 cuartos, baño: 4,000 pesos; Municipio, 2 casas modernas, portal, sala, 2 cuartos, comedor: 1,700 y 2,700 pesos. Campanería. Aguiar 68: M-7785.

VENDO MODERNA CASA: 2,800 PEsos, cerca paradero Víbora: portal, sala, dos cuartos, baño, cocina, patio y traspatio. No corredores. Informa su dueño: Salud número 158, primer piso, por Oquendo.

DESDE $600 DE CONTADO
El resto a pagar 4 años fabricamos su casa si tiene terreno, todo primera, techo monolítico, baño con bóveda(reparaciones toda clase. Iglesias: San Nicolás 288. Telf. A-9685.

SANTIAGO DE LAS VEGAS 14 Nro. 68 Casa pintoresca mampostería, sala, dos cuartos, comedor, baño intercalado completo, cocina y patio sevillano, traspatio, arboleda. Informan 13 y 14 Santiago de las Vegas.

CASAS Y EDIFICIOS
EN LA HABANA, EN PUNTOS COMERCIALES
Calle Monte, casa de esquina con comercio, 270 metros: 35,000 pesos; calle Aguila, moderna, 3 plantas: 13,500 pesos; Neptuno, edificio moderno de esquina, 3 comercios y 8 casas: 45,000 pesos; Belascoaín, casa de esquina, 2 y media plantas, con comercio: 26,000 pesos; San Miguel, casa de esquina, 3 plantas, 3 comercios: 27,000 pesos; Paseo del Prado, acera brisa, edificio moderno, 4 plantas: 70,000 pesos. Informes: J. P. Quintana e Hijo, Chacón 23: M-8182.

HABANA
Calle San Miguel, vendemos casa de 2 plantas, con sala, comedor, 4 cuartos, baño y cocina, cada planta. Mide 8.20 por 22.56. Precio: 10,000 pesos. Renta 80 pesos. Otra, calle Animas y Galiano, una planta, en 10,000, con facilidades de pago. Informes: J. P. Quintana e Hijo, Chacón 23: M-8182.

ALTURAS DE ALMENDARES
Vendemos residencia de una planta, próximo a paradero de Rivero. Compuesta de jardín, portal, sala, recibidor, comedor, hall al centro, 4 grandes habitaciones, 2 baños de lujo, cocina y pantry, garage y cuarto de criados, traspatio con frutales. Mide 700 varas de superficie. Precio: 15,000 pesos, con grandes facilidades de pago. Informes: J. P. Quintana e Hijo. Chacón 23: M-8182.

ALTURAS DE MIRAMAR
Vendemos gran residencia en lo mejor de este reparto, propia para persona de gusto. Precio: 45,000 pesos, con muchas facilidades de pago. Para más informes: J. P. Quintana e Hijo. Chacón 23: M-8182.

REPARTO ALMENDARES
En lo mejor de la calle, vendemos chalet de 2 plantas, de construcción moderna. Compuesto de jardín, portal, sala, vestíbulo, gabinete, comedor, cocina y pantry, garage, cuarto de criados y patio. Altos: 4 amplias habitaciones, lujoso baño y 2 terrazas. Precio: 9,500 pesos, con facilidades. Informes: J. P. Quintana e Hijo, Chacón 23: M-8182.

SOLARES YERMOS
APROVECHE LA OPORTUNIDAD QUE LE OFRECE MARIANAO PARA ESTABLECER SU INDUSTRIA
Vendemos en lo mejor de la Calzada de La Ceiba, Puentes Grandes, solar de 54 por 40. Igual a 2,160 varas, con frente a la Calzada, propio para industria, estación de servicio, cine, etc.

VENTAS

53 AUTOMOVILES - ACCESORIOS

VENDO O CAMBIO UN PONTIAC 35. Telf. M-4568. Antonio Ríos.

"SUPERSERVICIO"

AGENCIA DE AUTOMOVILES DEL VEDADO S.A. 23 Y J. VEDADO

Los mejores talleres para toda clase de reparaciones y marcas de automóviles.

PLANTA DE ENGRASE

Con sistema de lubricación comprobada. Ahorre sus gomas y evite desgracia. Compruebe su dirección con nuestro aparato

K. R. W. BEAN

UNICOS EN CUBA

Grandes existencias de carros de uso en liquidación con facilidades de pago. 23 y J., Vedado. Telf. F-2986.

54 MAQUINARIAS

MAQUINARIA. SE VENDE SUMAmente baratos: 1 Torno Revólver, 1 Fresadora, 1 Taladro, 1 Segueta, 1 Máquina Piedra Esmeril, varias herramientas de hojalatería y varios troqueles para la fabricación de envases de lata. Informes: Estévez Nro. 4, casi esquina a Monte.

CARPINTEROS: GRAN OPORTUNIdad. Se vende escoplo, hace 1200 escopleaduras por día, muy barato. San Lázaro 161. Telf. M-3404.

LINOTIPOS. — SE VENDEN DOS Linotipos. Informan Bernaza 21, Linotipos Sardiñas.

CONCRETERA, WINCHE, CAMIOnes chicos de volteo y madera de encofrado, vendo a buen precio, de uso en buen estado. Sr. Pancho, Camino del Cementerio y calle Veinte, Vedado.

COMPRO PRENSA GRANDE Y CHIca y taladro, tarrajas, segueta mecánica, torno, punzón y otras herramientas útil de taller. Informa Amengual A-7808 Habana 39

BOMBA «NEPTUNO», MOTORES eléctricos automáticos. La Casa de los Motores, Egido 39. Reparaciones de bombas y motores.

VENDO CALDERA VERTICAL NUEva 60 H.P. Calderas 3, 5, 10, 12 20 H.P. Calentador para hotel, Autoclave para laboratorios. Máquinas de vapor 25 H.P. Rodríguez, Santa Catalina 15, Cerro. Teléfono I-6993.

CARPINTEROS

Gran existencia de maquinarias modernas, montadas en cajas de bolas, cepillos, garlopas, trompos, sinfines, sierras circulares, sierras para calar, péndulos, escoplos, espigadoras colas de pato, tornos, soldadores eléctricos, barrenas dobles, taruguera, muñoneras, machiembradoras, trompos oscilantes para lijar, mandriles en bolas y motores Diessel. Informes: José Vidal Cuba Nro 3 Habana. Teléfono A-9643

56 MUEBLES Y PRENDAS

SE VENDE BARATO, JUEGO DE COmedor. Informan: Mazón número 12, entre Neptuno y San Miguel. Puede verse a todas horas.

LA CASA MON

HERNIOLOGO DE GARANTIA

(67 años establecidos)

El braguero patento «Mon», contiene cualquier hernia, es inoxidable y puede bañarse con él puesto. Cojines de aire franceses, descenso de estómago, cólon y riñones. Nuestras fajas medicinales son recoomendadas por los señores médicos.

Escríbanos o visítenos

Neptuno Nro. 177½. Telf. U-2534

MUEBLES BARATOS

Liquidación permanente de Radios, Juegos de Sala, Cuarto y Comedor. A VERDADEROS PRECIOS DE GANGA

VENGA A VERNOS EN SEGUIDA

AHORRARA DINERO. FACILIDADES DE PAGO. TOMAMOS SUS MUEBLES A CAMBIO

"LA CASA LOPEZ"

BELASCOAIN 76 ENTRE JESUS PEREGRINO Y POCITO TELEFONO U-1541

LA CASA INGLESA

SALUD Nº9 E/S A RAYO TELF. M-7179

JUEGOS COMEDOR FINO: $40.00

Arte Moderno y Renacimiento; de cuarto, moderno: $35.00; sala: $25.00; recibidor: $18.00. Gran surtido en piezas sueltas: muebles para oficina, pupitres, chaisselongs, paravanes, ceniceros, objetos arte. Compramos y cambiamos. «La Casa Inglesa», Salud 9, esquina a Rayo: M-7179.

REGISTRADORAS «NATIONAL»

Compramos, vendemos y repasamos. Molinos de café. «La Nacional», Villegas 93, entre Teniente Rey y Amargura. Telf. A-9915.

VENTAS

56 MUEBLES Y PRENDAS

NEVERAS

Americanas, reconstruidas, garantizadas de todos tamaños y precios. **Refrigeradores** de uso de todas marcas y precios. Rionda, Infanta 52 y medio, entre Desagüe y Benjumeda: U-3968.

OFERTA ESPECIAL: JUEGOS DE cuarto, completos, con elegante butacón, desde $100.00; living-room de brazos forrados, estilo clásico y moderno, a precios increíbles. Visite la mueblería y tapicería García Espinosa. La casa que no tiene lujo, San Rafael entre Aramburo y Soledad. Teléfono: U-1424. Mejores muebles, mejores precios. No cobramos lujo—entre otras razones—porque somos obreros directores y propietarios. Nota: La entrega de muebles al interior, un 20 por ciento más barato.

MUEBLES A PLAZOS

Juegos cuarto: $8.00 fondo; sala: $5.00 fondo; comedor: $8.00 fondo. Cambiamos muebles. Tomo en fondo. Precios sin competencia.

"LA VICTORIA"

Monte 193, Telf. M-7458

Muebles Finos y Modestos

No pague lujo, la mueblería «El Fénix» de Neptuno y Soledad, presenta los últimos modelos en juegos para cuarto, comedor, sala y piezas sueltas,

al contado y a plazos

Compramos y cambiamos sus muebles de uso, por nuevos. Haga una visita a esta casa.

«EL FENIX»,

Picos, Carballido y Compañía, Neptuno y Soledad. U-1360.

SALUD 9

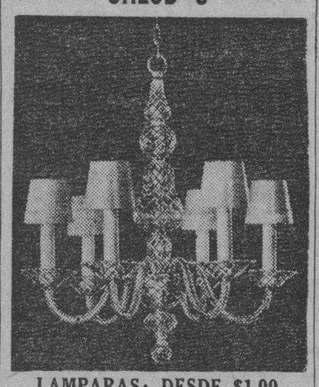

LAMPARAS: DESDE $1.00

Gran variedad en estilos; gran surtido en objetos arte; relojes de pared, cuadros, máquinas coser, radios, neveras, ceniceros, chaisselongs, baúles y maletas, desde $1.00 hasta $35.00. Visítenos y saldrá complacido. «La Casa Inglesa». Salud número 9, esquina a Rayo. Telf. M-7179.

MUEBLES A PLAZOS

Y al contado. Casa Hierro, Compostela y Merced. Precio de liquidación, desde los más modestos hasta los más lujosos. Tomamos muebles usados en fondo. Vea nuestra exposición: M-1220. Alquilamos muebles.

ANTIGUEDADES Y OBJETOS

De Arte: crucifijos de tallas admirables, cuadros de mérito, bandejas juegos de café, cubiertería, candelabros, escribanías, jarras, palanganas y otras cosas. Toda plata legítima. Alhajas antiguas y modernas en profusión a precios reducidos.

CARBALLAL Y HERMANOS

San Rafael 128, entre Gervasio y Belascoaín. Telf. U-5744

CAPAS Y FLUSES, DESDE $2

RADIOS, DESDE $5.00

Camisas, pantalones y zapatos, líquido una gran existencia procedentes de subastas; muebles oficina, máquinas escribir, sumar, coser. Véalas: Monserrate número 39 y parque Zayas. «La Hispano Cuba».

MAQUINAS ARCHIVOS BUROS CAJAS PUPITRE S

Materiales de Colegios

DINERO Y JOYAS

Fluses y capas, a $2.00, procedentes de subastas.

"LA HISPANO CUBA"

Monserrate y Parque Zayas. Telf. A-8054.

SALUD 11

Juego cuarto: $25.00; sala: $10.00; recibidor: $25.00; comedor; escaparates, camas, neveras, aparadores, sillas, sillones, lámparas, etc.

Oficinas, burós, archivos, cajas de caudales, vidrieras barberías, barberías completas.

Atención: mesa de billar, carambolas; equipajes, contadoras. Precio de ganga. Visite esta casa.

COMPRO, CAMBIO Y VENDO M-9136.

VENTAS

56 MUEBLES Y PRENDAS

MUEBLES EN GANGA

Juegos de cuarto Arte moderno: $4.00 mensuales; comedor, caoba, último estilo: $3.00 mensuales; sala y recibidor, modernísimo: $3.00 mensuales; juego de cuarto tres cuerpos caoba, últimas creaciones: $5.00 mensuales. Precios muy bajos.

"LA EMINENCIA", NEPTUNO 188

Entre Gervasio y Belascoaín. U-2427

JOYAS

Compramos, cambiamos y pignoramos toda clase de alhajas modernas y antiguas de platino, oro y plata, con y sin brillantes y piedras, relojes de oro, rosarios y artículos de plata. **La Segunda Imperial: A-9640.** Vamos a domicilio. Necesitamos mercancías. Pagamos bien. Solicitamos lotes.

LAMPARAS

Realizamos un variado surtido en lámparas de cristal, estilo Colonial, de bronce, en los estilos Veneciano, Inglés, Luis XV, Trianón y Luis XVI y otros objetos propios para personas de gusto.

«LA ZILIA»,

Aguila número 63, entre Virtudes y Animas. Telf. A-9044.

JUEGO CUARTO, MODERNO: $18.00, lunas y bastidor, nuevos el de 3 cuerpos, menos de $32.00 radio nuecuerpos menos de $32.00; radio, muebles: 10 pesos por pronto embarque. Sitios número 40, entre San Nicolás y Rayo.

SE VENDEN DOS JUEGOS DE cuarto; otro de sala, tres lámparas y un escritorio. Informes: edificio López Serrano, calle 13 y L., Vedado, departamento 78, Vedado.

"LA PREDILECTA"

LA CASA QUE NO COBRA EL LUJO

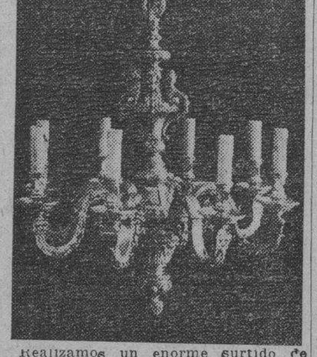

Realizamos un enorme surtido de lámparas de superior calidad y de todos estilos. Aproveche la realización de fin de año. Gran surtido en adornos propios para regalos. San Rafael y Oquendo (al lado del Bar). U-2530.

FAMILIAS: VENDO URGENTEmente juego cuarto de 3 cuerpos con elegante butacón, sin uso alguno, por la mitad de su valor; otro de tres cuerpos también, de siete piezas; otro de comedor, Arte Moderno; un chaislong, imitación de cuero; y un sofá y dos butacones, forrados todos de damasco. Todos estos muebles están flamantes. Aproveche esta oportunidad, que necesito vender rápidamente, San Rafael 143 ,letra E., entre Aramburo y Soledad.

MUEBLES EN GANGA

Juegos cuarto $30.00; 1dem 3 cuerpos: $40.00; sala: $15.00; comedor: $30.00; escaparates: $9.00; con lunas: $15.00; mesas correderas: $5.00; aparadores: $6.00; 6 sillas y 2 sillones: $10.00; neveras: $10.00; máquinas de coser y escribir. Se cambian y compran toda clase de muebles, pagando más que nadie.

«LA PRINCESA»

San Rafael 107, entre Escobar y Gervasio. Telf. U-5926.

"LA HONRADEZ"

MUEBLES MODERNOS

Nuevos y usados, vendemos a plazos y contado, muy baratos. También cambiamos y alquilamos. No compre sin visitar esta casa.

«LA HONRADEZ»

Máximo Gómez 85 entre Aguila y Amistad. A-7795.

Liquidamos un variados surtido en lámparas y objetos de arte y plata.

"LOS TRES HERMANOS",

Consulado núms. 94 y 96. M-3534.

VENTAS

56 MUEBLES Y PRENDAS

BIBLIOTECA ESTILO «RENACImiento». Vendo juego recibidor, burós, sillas giratorias, máquina sumar, calcular, escribir, tarjeteros, armarios acero, archivos, cajas hierro, Kardex pupitres, rejas, divisiones. O-Reilly 58, Habana y Compostela.

VENDO UN JUEGO DE LIVING-room de lujo, costó 280 pesos, de caoba enchapada y tapicería fina Vendo por la mitad. Calzada 614 altos, esquina a B

PARTICULARES. HOY MISMO URgeme vender juego cuarto 3 cuerpos nuevecito, 45 pesos, otro regio, lujoso, 70 pesos; comedor renacimiento 63 pesos. Sala fino renacimiento, 47 pesos. Escobar 9, San Lázaro y Lagunas.

FAMILIAS, GANGA: VENDO JUEgos de cuarto de 3ic., completos: $98 otro, $115; otro $140; comedor, Renacimiento Español, $70. Arte Moderno, $50; juego de sala 9 piezas, $40; recibidor, $42; living-room, $98.50. No pierda esta oportunidad. San Nicolás 63 al fondo de «La Epoca».

A PARTICULARES SE VENDE JUEgo de comedor, arte moderno, de caoba enchapado, muy poco uso, 225 pesos. Calle 19 Nro. 252 esquina a J Vedado.

57 UTILES DE OFICINA

MAQUINAS DE ESCRIBIR, SUmar, muebles de oficina, blibiotecas, juegos recibidor estilo Renacimiento, burós de cortina, pupitres, sillas para colegios, tarjeteros, libreros. O-Reilly 58, entre Habana y Compostela, Telf. M-8638

MUEBLES DE OFICINA

VENDO Y COMPRO

Burós, sillas giratorias, pupitres, libreros, satélites, juegos de recibidor.

MAQUINAS DE ESCRIBIR

Sumar, calcular, mimeógrafos, adresógrafos.

CAJAS DE HIERRO

Cajas de archivos, armarios de acero, archivos, tarjeteros, Kardex. Aproveche la liquidación de un lote de máquinas de escribir y sumar.

COMPOSTELA 43, entre O-Reilly y Progreso

TELF. M-8081

LA CASA GONZALEZ

Telf. M-8638

MUEBLES PARA OFICINAS

Burós, sillas, mesas y toda clase de muebles de caoba, archivos, tarjeteros de acero de todas formas, máquinas de escribir, cajas de caudales y contadoras, divisiones, rejas y mostradores.

VENDO, COMPRO Y CAMBIO

Casa Cano, Habana 116 y medio, entre Teniente Rey y Amargura. Telf. A-8607.

OFICINAS: CAJAS CAUDALES

Archivos, burós, mesas, satélites, mimeógrafos, adresógrafos, contadoras, máquinas coser «Singer» y escribir de todas marcas, compramos. Pagamos bien. «La Nacional», Villegas 93: A-9915.

BOLSA DE MUEBLES DE OFICINA

Archivos acero «Art-Metal»

muebles de caoba sólida; tarjeteros de control visible, Postindex; máquinas de escribir.

"L. C. SMITH"

y «Corona» portátil; máquinas de sumar «Corona»; relojes marcadores «Cincinnati».

Compostela 53 y 55, entre Obispo y Obrapía. A-7744.

58 LIBROS E IMPRESOS

LIQUIDACION DE DIEZ MIL LIBROS

Iniciamos ahora nuestra venta eliminatoria de un sinnúmero de obras literarias, técnicas y científicas, rebajadas notablemente, muchas con descuento de más del 80 por ciento de su precio corriente. No deje pasar esta oportunidad que tardará algún tiempo en repetirse. Ediciones originales y selectas, completas y auténticas. Hay libros de autores como Blasco Ibáñez, Myrian, García Vicente Le Bon, Castelar, etc., y los precios comienzan en 10, 20, 30 y 40 centavos.

LIBRERIA "ALBELA"

Belascoaín y San Rafael: U-5783

Apartado 511. Habana.

59 RADIOS

POR TENER QUE MUDARME VENdo muy barato mi radio Grunow cuatro bandas 6 bombillos, está como nuevo puede verse a todas horas Castillo 49. Telf. A5-5012.

VENTAS

60 INSTRUMENTOS DE MUSICA

PROFESORA, VENDE PIANO CUARto cola y uno vertical, completamente nuevos, finos; urge venderlos. Calle 12, No. 7, entre 4 y G. Reparto Batista, frente a la Destilería Habana.

VENDO GRAN PIANO EUROPEO, DE marca muy acreditada y está nuevo. Se da barato. Urge venderlo, por fabricación. Venga y véalo en Dragones frente al teatro Martí, peletería «Saratoga», de 8 a 12 y de 2 a 6.

SUS PROBLEMAS EN PIANO SErán satisfactoria y económicamente resueltos. Llame enseguida I-5430. Petets Sanson son la confianza de nuestro mundo musical desde muchos años

«LA INTERNACIONAL» DE SAN Rafael 57 esquina a Campanario, vende los mejores pianos, cuarto de cola y verticales, europeos y americanos. Facilidades pago La Internacional teléfono A-6100

LA PREDILECTA

LA CASA QUE NO COBRA EL LUJO

SOLO POR ESTE MES

Realizamos pianos a precios increíbles y con grandes facilidades de pago. Tenemos el piano que usted necesita. Lo mismo para profesional, que para estudiante. En alquiler desde $2.00 mensuales. San Rafael y Oquendo. (al lado del Bar). U-2530.

AFINADORES

AFINE SU PIANO POR $3.00, CON toda garantía y seguridad. Manuel Domínguez afinador-mecánico y barnizador de pianos, graduado en la escuela «Danguard», en New York. Taller de Reparaciones, Dragones entre Prado y Zulueta Telf. M-3040

61 DE ANIMALES

VACAS

Recentinas, de pura raza. Si necesita no compre sin antes ver las que hay en la finca «Limones», sita en la carretera de Vento, kilómetro 6 y Avenida Boyeros. La ruta 76, lo deja en la puerta. Informes: Telfs. I-6139 y M-2189. F. Fernández.

VENDO A PRECIO DE SITUACION, mulos, carros y arreos de todas clases caballos, mulos de monta, y Pony, 4 potros sementales, 7 y media cuartas, bonito color; 40 mulos criollos, domados de monta y cerreros cerrados, para lecheros y un burro semental, criollo; una cesta de mimbre, con sus arreos, montura y una Pony Domingo Jarro, Marina y Atarés, Jesús del Monte X-1876

CACHORROS «BOSTON TERRIER», una hembra 1 año y un macho de 2 meses, se enseñan Pedigree. Calle C entre 10 y 12 Almendares a casa Campello.

VENDO HUEVOS PARA INCUBAR y aves adultas de las razas Leghorn blanca y Rhode Island Red, lo mismo de Exposición que de Postura. Unico criador en Cuiba que posee ejemplares con records Oficiales sobre 300 huevos. Terrada, Villa Caridad reparto Arday(Los Pinos.

62 OBJETOS VARIOS

¿QUIERE USTED HACERSE DE una embarcación buena y de gusto? Vendo bote de cedro atornillado: 15 piés, vela 16, remos, 8, pregunte Polo. Puente Pote.

SE VENDEN DOS VIDRIERAS MOdernas, forma columna, en cualquier precio, porque estorban. Farmacia de San José y Gervasio. Habana.

YACHT TIPO CRUCERO, 40 PIES por 12 motor «Lincoln» 90 H. P. 8 cilindros, 2 camarotes, cuatro literas, cojines, cortinas, alfombras, equipado con lujo y material todo nuevo. Planta eléctrica, cocina, servicios sanitarios, lavabo de agua corriente, 3 tanques agua capacidad 180 galones, 2 tanques gasolina capacidad para 180 galones, 6 butacones, junco marino, cadenas, cables acero, jarcias, anclas, defensas y todo confort. Precio: $1.500.00. Informan: calle C entre 16 y 18, Reparto Almendares, frente al parque Japonés. Telf. FO-2528. Sra. Pérez.

PESAS, BALANZAS, PARA TODAS las necesidades; personales, comercio, industrias. Repuesto y servicio todas marcas. Grúas y trasbordadores «General» para caña pesando arriba. M. Amenábal: A-7808. Habana núm. 39

VIDRIERAS, CONTADORAS

Vidrieras de todas formas y tamaños, mesas Vitrolite, sillas, banquetas, exprimidores frutas, pasteleras, caja caudales neveras, molinos café, picadoras de carne, rebanadoras jamón, contadoras «National». Compro, cambio y vendo.

MAQUINAS ESCRIBIR Y BUROS

Archivos, tarjeteros, sillas giratorias, libros, mesas para máquinas. Véame antes de cambiar, comprar o vender sus muebles de oficina, divisiones, mostradores. Casa Cano, Habana 116 y medio, entre Teniente Rey y Amargura. Telf. A-8607.

SALUD 11

Urgente: caja hierro 6 puertas y chicas, precios reducidos; contadoras, vidrieras, frigidaire, fuente soda, archivos, burós, neveras propias establecimiento, cantinas, cuadros, mesas billar carambolas, ventiladores, sillas café, mesas. No cierre trato, sin vernos. También compramos. Visite esta casa. Salud 11: M-9'36.

VIDRIERAS NUEVAS Y DE USO, A precios económicos, propias para tiendas, tabacos y cigarros, exhibiciones, etc. «La Nueva Industria», Lamparilla núm. 48.

Dinero-Hipotecas

63 SOLICITUD

HIPOTECA: — URGEME COLOCAR $15.000 fraciones, desde $300.00 Habana y repartos. También para bóvedas y panteones, desde $50. Interés bajo, reserva. Firma en el día. J. Llanes, Sitios 42, esq. a S. Nicolás. M-2632

DINERO

Sobre joyas, en todas cantidades. Casa Hierro, Aguila 131, casi esquina a San José. Telf. M-2637.

PRESTO DINERO DESDE $500.00 en adelante, en primeras hipotecas. Interés desde el 6 por ciento. No corredores. Telf. A-6836. Campanario 90, bajos, entre Neptuno y San Miguel, Sr. Correa.

64 OFERTAS

DOY DINERO SOBRE BOVEDAS Y panteones en el Cementerio de Colón. Operación rápida y extrictamente reservada. Teléfono F-6342.

HIPOTECA: ME URGE COLOCAR 15.000 fracciones, desde $300.00. Habana y sus repartos. También para bóvedas y panteones, desde $50.00. Interés bajo. Mucha reserva. Firma en el día. Informes: J. Llanes. Sitios 42, esquina a San Nicolás. Teléf. M-2632.

DAMOS EN PRIMERA HIPOTECA 10,000 pesos a bajo interés, sobre propiedad Habana, Vedado o repartos. Operación rápida y reservada. Tratos directos: J. P. Quintana e Hijos, Chacón 23: M-8182.

DINERO

Doy grandes y pequeñas cantidades en primero hipoteca desde el 7 por ciento en adelante, para la Habana y sus barrios. Compro y vendo casas, solares y créditos hipotecarios. Compro y vendo Bonos y Acciones.

Julio C. Granda

Obrapía 33. Telf. M-5921 y FO-1668

DOY DINERO EN HIPOTECAS, AL 7 por ciento, cualquier cantidad. Operación en 24 horas. También sobre bóvedas, panteones, condominio, alquileres, etc. Alberto Cuervo, edificio La Metropolitana 342, O-Reilly y Aguacate: M-2808.

DINERO

No pierda tiempo. Cuando necesite tomar dinero en hipoteca o pagarés, vea a M. Fernández, San Ignacio 50. Telf. M-9272, de 2 a 5. Operación rápida y absoluta reserva.

DINERO

Sobre joyas, en todas cantidades. **«LA PERLA»,** Animas 84, casi esq. a Galiano. Telf. A-8222.

65 BONOS Y VALORES

COMPRO BONOS Y ACCIONES DEL Banco Asturiano, Compañía Cubana de Electricidad, Bonos Centro Gallego. También se pignoran. Compro y vendo Bonos y Acciones de todas las Compañías cotizables y no cotizables en la Bolsa. Manuel Piñol, Obrapía número 17

CAJAS RESERVADAS

Las tenemos en nuestras bóvedas construídas con todos los adelantos modernos y las alquilamos para guardar valores de los interesados. En esta oficina daremos todos los detalles que se deseen.

N. GELATS Y COMPAÑIA

106 Aguiar 108 esq. a Amargura.

PARA LAS DAMAS

70 INTERES PARA LAS DAMAS

POR 50 CTS. SE CORTA Y ENTAlla su vestido, el modelo que usted escoja. Se dan clases corte y costura y de sombreros, sistema Martí. Se reforman sombreros todo a precio muy módico, Amistad 70

CORTE Y COSTURA

$1.50 MENSUAL

ACADEMIA «SANTA TERESA»

San Rafael 71, entre Campanario y Lealtad. Hágase profesora en tres meses. Desde la primera clase usted podrá cortar sus vestidos por figurín. También clases por correspondencia. Pidan la primer lección, incluyendo 3 centavos para franqueo: A-6874. Servicio de ómnibus. A-9222

"La Casa Barata"

AMISTAD 70

ENTRE SAN RAFAEL Y SAN MIGUEL

Venga a ver la Gran Venta de Retazos, Sombreros y Vestidos de Señoras y Niños.

Se hacen vestidos a la medida de seda, la hechura que quieran.

$2.00, de algodón: $1.50

SE REFORMAN SOMBREROS SE PLANCHAN, ENGOMAN, TIÑEN: 25 CTS. BORDADOS, MONOGRAMAS, INCRUSTACIONES

BORDADORA. — SE HACE CARGO de toda clase de bordados a máquina señorita López Benjumeda No. 60.

SISTEMA "ALEMANY"

INSTITUTO NACIONAL DE CORTE Y COSTURA

San José número 9. Creadora: señora Matilde Alemany. Método reconocido y autorizado por la Secretaría de Educación y el supremo arte del buen vestir, garantizando la enseñanza por este famoso método. Numerosas profesoras siéntense orgullosas de haber obtenido el título de capacidad. Pueblo: no se dejen sorprender por cierto sistema que dice ser oficial, siendo incierto; pues todos los sistemas tienen el mismo derecho (declaración de la propia Secretaría de Educación); y si no es hogarista o normalista, no alcanza plaza. Sépase, no la estafen. Sucursales: Compostela 114; Atocha 6, Cerro; Aguiar 43, segundo piso; Neptuno 212; Aguila 83, Apodaca 71, segundo piso; Avenida Acosta 70, Lawton; A. Ramírez 18, frente a la quinta de Dependientes Consulado 92; Jesús María 22; y 12 y B., reparto Almendares. Clases nocturnas. Vendemos métodos.

PARA LAS DAMAS

70 INTERES PARA LAS DAMAS

CLINICA DE FAJAS

Arreglamos fajas por poco dinero. Vendemos artículos para fajas. Hacemos cualquier modelo. Corsetería «Habanera», Neptuno 138, entre Lealtad y Escobar. Telf. M-7519, ortopedia Carrasco.

MODISTA

Rosalía Hernández

San Rafael 152-B., bajos, esq. Oquendo: U-3127. Dobladillo de ojo a

2 cts. vara

Forramos hebillas a máquina.

Precios muy economicos

Plisados de todos tamaños bordados, festones y ojetes en colores. Forramos botones. Hacemos vestidos de alta costura y económicos.

TENEMOS MENSAJEROS

LOLITA CARRASCO

FAJAS, AJUSTADORES, CORSELETES

ELEVATOPSIS, la faja para corregir los descensos del cólon, estómagos y riñones, hernias y eventraciones. **Neptuno 121, altos,** teléfono: U-6252.

VELLOS

Extirpación definitiva de los vellos de la cara, muslos, piernas, etc. Tratamiento garantizado .Sra Alexander, calle Tercera número 405 entre Dos y Cuatro. Vedado.

JOSEFINA

Neptuno núm. 121, altos. (La modista de moda).

Si tiene poco dinero, visite a Josefina y le reformará sus vestidos y sombreros usados. Su mejor vestido de alta costura, lo encontrará en casa de Josefina, Neptuno 121, altos.

ENSEÑANZAS

75 PROFESORAS - PROFESORES

DOCTORA EN PEDAGOGIA, CON larga experiencia en la enseñanza, se ofrece para dar clases a domicilio. Informes: teléfono A-0893

PROFESORA DE INSTRUCCION: clases a domicilio y en su casa. Prepara para exámenes Instituto, Normal, etc. ortografía y aritmética práctica M-8734 Chacón 19.

HAVANE BUSINESS ACADEMY

Moderna y eficiente enseñanza comercial en inglés y español, Profesorado americano especializado, Pitman, Gregg, Contabilidad, etc. Preparatoria ingreso principales escuelas de Cuba y Estados Unidos. Primera enseñanza en inglés. (Servicio de ómnibus) Cursos para adultos. Especialidad en Cursos Prácticos de inglés. Pupilos y medios pupilos. Línea 357 teléfono F-3043

PROFESORAS INSTRUCCION E INglés prepara para exámenes a Instituto, Normal, escuela Comercio etc. Clases a domicilio y en su casa de 17 y C Telf. F-4401.

SEÑORITA JOVEN, BUENA PREsencia, se ofrece para dar clases de mecanografía taquigrafía, tenedurís de libros, ortografía y dar clase de Primera Enseñanza a niños de corta edad. Lo mismo en su domicilio que en casa particular. Informes: Telfs. M-4668, de 9 a 11 v de 1 a 4.

RESIDENCIA PARA SEÑORITAS

Estudiantes de la Universidad. Directora: Adela Menéndez. Ofrecemos alojamiento a señoritas estudiantes de la Universidad exclusivamente. Institución particular. Oficinas: Barcelona 10. Telf. M-6433.

PROFESOR. PREPARATORIA Y BAchillerato. Cursos especiales de Matemáticas. Teléfono F-5133

BAILES ULTRAMODERNOS Y CONGA

De salón y taps, enseñado por Maurice y señorita Santander, profesores de New York, habiendo actuado en Cuba en hoteles: Nacional, Presidente, Sevilla y Sanc Souci. Tango parisién, bailes teatrales. Enseñanza rápida y privada a damas y caballeros. Lealtad 153, altos, entre Reina y Salud.

BAILES MODERNOS «TOMASIN»

Profesor de moda. Enseña a bailar rápido, elegante: Son, Pasodoble, Vals, Blues, Fox, Tango de salón, Vals vienés. Seriedad, garantía. Voy a domicilio. San Nicolás 264, dos cuadras Monte.

PIANO, SOLFEO, VIOLIN, GUITArra, mandolina: $3.00. Profesorado expertísimo, sistema rápido y fácil. Piezas al mes. Exámenes trimestrales. Especialidad en alumnos haraganes. Informes: lunes y jueves, San Rafael 73. Telf. FO-3397.

INGLES. TAQUIGRAFIA (INGLESA y española), Teneduría, Cálculos Mercantiles, Aritmética, Algebra, Caligrafía, Mecanografía y Ortografía: $6.00 mensuales a domicilio, por el profesor F. Heitzman, Sitios Nro. 10, altos, teléfono A5-1822.

ROBERT SCOTT Y MARY SCOTT, americanos que enseñan en dos importantes colegios en el Vedado, dan clases de inglés privadas y colectivas a domicilio o en su casa. Método americano, muy claro y rápido. Clases de francés por profesor competentes. Telfs. F-3423 y F-2845. Línea, 214, entre J y K.

SEÑORITA DE BOSTON, GRADUAda de College, tiene algunas horas libres para dar clases a domicilio de perfecto inglés. Sabe algo de español. Telf. A-8918.

ENSEÑANZAS

75 PROFESORAS - PROFESORES

PROFESOR GRADUADO EN Normal Central de Madrid, da a domicilio de Aritmética, Gramática, Taquigrafía Pitman, Mecanografía, Contacto. Cuotas módicas. Sr. Pedro núm. 256. Telf. F-4124.

GARANTIZO HABLARA EN gramática, lectura dictado, inglés, Especialidad para sostener conversación, prepara para viajes y examenes. Competente profesora cubana. Campanario 130, altos, Galiano 93

WALKER SCHOOL

1511, 23rd St. between 24th and 26th, Vedado Private and Collective Classes

Clases de Primera Enseñanza en inglés, por profesores americanos e ingleses. Las clases comenzarán el próximo día 3 de enero. También las asignaturas de Contabilidad, Taquigrafía, Mecanografía, Secretaría, Aritmética, Gramática, Ortografía, Procurador, Química Industrial, Inglés, Francés, Alemán, etc. Informes: Walker School, calle 23 esq. a 1511 entre 24 y 26, Vedado. Telf. F-5096.

PROFESORA DE INGLES E Itrucción a domicilio. Ha trabajado en buenos colegios tiene recomendaciones de los mismos. Telf. F-

PROFESORA INGLESA DA CLAses a domicilio o particulares, Informes a U-3763

ESTUDIO «LUCILLE». TITULAda clase de bailes teatrales y de salón, cubanos y americanos, 2 profesoras. Especialidad en rumba. Clases bailes acrobáticos. Malecón 338. Teléfono U-2238.

ESTUDIE POR CORRESPONDENCIA

La Academia «Rabiña», en Neptuno 78 y 80, esquina a Manrique. Telf. M-7849, tiene organizado clases por correspondencia desde hace años, habiendo prestado gran beneficio a miles que tienen deseo de progresar. Estudie las asignaturas siguientes: Taquigrafía, Mecanografía, Teneduría, Aritmética, Gramática, Ortografía, Procurador, Química Industrial, Inglés, Francés, Alemán, etc. Informes: **Academia «Rabiña», Neptuno 78 y 80, esquina a Manrique. Telf. M-7849.**

76 COLEGIOS

COLEGIO "CLAUDIO DUMAS"

DOMINGUEZ 2, CERRO

Este acreditadísimo plantel, para varones y señoritas, con más de años de fundado, le ofrece las mejores garantías para la instrucción y educación de sus hijos. Enseñanza Elemental y Superior. Ingreso Instituto, Normales, Artes y Oficios, Taneduría, Mecanografía, Taquigrafía, Piano. Pupilaje para varones. Telf. A-6456.

SAN ELOY

Colegio y Academia. Fundado en 1907. Primera y Segunda Enseñanza, Preparatoria, Bachillerato, Comercio, Idiomas, Cultura Física, Cursos preparatorios especiales. Admitimos pupilos, medios pupilos y externos. Calzada Mencal Samá 31, Marianao. Telf. FO-7462. Pida prospectos.

OBSEQUIO DE LA ACADEMIA DE COMERCIO

LUIS B. CORRALES

Los que presenten quince centavos en sellos, recibirán una Aritmética Mercantil práctica. Clases de Teneduría de Libros, Taquigrafía, Ortografía, Inglés. Clases de Mecanografía $1.00 mensual, una hora diaria. Clases individuales. Lealtad 141, esq. a Salud y Dragones.

77 ACADEMIAS

ACADEMIA "ADAMS" NEPTUNO 160

Entre Escobar y Gervasio . M.1. Establecida desde 1921. La única academia que garantiza la enseñanza y la devolución de su dinero: Inglés, Taquigrafía inglés-español, Mecanografía, Teneduría, Aritmética Mercantil, Ortografía, Francés. Preparatoria de Bachillerato, etc. Clases individuales. Precios módicos. Seriedad y disciplina. Neptuno 160. Telf. M-1210

ACADEMIA RABIÑA

NEPTUNO NUMS. 78 Y 80, ALTOS ESQUINA A MANRIQUE. TELF. M-7849.

Clases individuales: Francés, Alemán, Taquigrafía «Pitman» y «Gregg», Mecanografía, Correspondencia y Aritmética Comercial. TAMBIEN CLASES POR CORRESPONDENCIA. Ingreso en Escuelas de Ingenieros, Arquitectos y Comercio. Servicio de ómnibus y de internos. **Pida prospecto. Neptuno 78 y 80, altos, esquina a Manrique: M-7849**

PROFESORA DE I. PRIMARIA E especializada en la enseñanza de niños anormales y retrasados mentales en la Universidad de Columbia New York. Se ofrece para dar clases a domicilio. Telf. F-7135.

ACADEMIA BRAVO

Cursos para ingreso Escuelas Ingenieros, Normales, Comercio e Institutos. Bachillerato nocturno. PRIMERA ENSEÑANZA

Colegio-Academia para cursar todas asignaturas de Bachillerato (autorizado) para expedir certificados Octavo Grado para ingresar sin más examen en Institutos, Normales, Comercio, Técnica y Comercio. Taquigrafía, Mecanografía, Ortografía, Teneduría, Inglés, Correspondencia, Cadetes, Aviación Militar y clases especiales a domicilio. Profesorado competente. Cuotas módicas. Pupilos y externos. Clases ambos sexos. Omnibus a domicilio. Neptuno 199 y Lucena. U-2627.

COLEGIO-ACADEMIA «SANTA TERESA»

Profesoras graduadas. Preparatoria moral y pedagógica: Taquigrafía, Mecanograf

ENSEÑANZAS

ACADEMIAS

ACADEMIA DE IDIOMAS ROBERTS. Belascoaín 31. Teléfono M-2124. ¿Desea usted aprender inglés? Compre el método «Roberts». Se recomienda por sí solo. Distinción. Eficiencia. Garantía. Cuarta Edición: $2.00.

INTERES GENERAL

VINO CROTAVI. DE FRUTA BOMBA madurada en la mata. Puro como rayo de sol. Sabor exquisito. Digestivo perfecto. Pídalo hoy mismo en establecimientos de víveres, bares y restaurants o José Caamaño, Cerro y Refugio A-7729

ALQUILERES

HOTELES

HOTEL «NUEVO», VILLEGAS 110. Teléf. M-8011. Se alquilan habitaciones con y sin comida. Hay agua caliente y fría, servicio de elevador día y noche. Villegas 110, entre Muralla y Sol.

HOTEL CENTRAL FRESCAS HABITACIONES con todo servicio. A familias estables precios módicos. San Rafael Nro. 8 entrada por Consulado. Vivienda comida española y criolla. Admiten abonados al comedor.

HOTEL "CANADA"

Restaurant. Villegas y Tejadillo, frente al Palacio Presidencial y Parque Zayas: M-4703. Habitaciones y departamentos, comida criolla y española en mesas separadas, agua caliente, elevador día y noche. Para una persona desde 28 pesos; dos personas, desde 40 pesos mensuales. Diario, precios módicos.

HOTEL "ANDINO"

San Lázaro 496, esquina a M. 2353. Unico en su clase. Moderno, céntrico, amplio, fresco, saludable, frente Universidad. Conveniente para los que necesitan vivir cerca de los hospitales Calixto García y Mercedes. Habitaciones con baño privado, balcón, hermosa vista, buenas tres excelentes comidas: 45 pesos matrimonio. Una persona desde 25 pesos. Clientela escogida. Pensión completa para huéspedes del interior. Precios sin competencia. Esmerado servicio en mesas separadas.

THE SAVOY

F. y Quince, Vedado. Telf. F-6616

Situado en un lugar alto del Vedado, con fácil y frecuente comunicación con la ciudad y repartos. Rodeado de jardines, con 600 metros de hermosos portales. Las habitaciones tienen ventilación directa, teléfono, baño privado, con agua fría y caliente. Precios moderados, incluyendo tres excelentes comidas, servicio en mesas separadas, para toda familia.

HOTEL INTERNACIONAL. — DE Francisco Gómez, fresco y amplios departamentos, corriente fría y caliente en los servicios excelente comida. Esmerado servicio. Precios económicos. Tejadillo 12 A-9958. (Alquilamiento propio para oficina).

HOTEL PRADO

Prado 85, entrada por Virtudes, habitaciones con balcón a Prado. Lujosos de situación para familias solas, buena comida. Ascensor día y noche. Telf. M-7660. F. Martínez.

HOTEL "IDEAL ROOM"

PRADO 93 B, (POR PASAJE)

Desea vivir en casa tranquila, mejor que en su propia casa? Visite esta casa, aunque sea por curiosidad. Por dentro la mejor. Precios matrimonio, con comida y toda habitación desde $35.00 a $40. Hay departamentos de dos habitaciones con baño y baño a Prado. Exígense referencias de moralidad y pago.

HOTEL BIARRITZ RESIDENCIAL Prado 99 frente al Capitolio, para matrimonios sin niños exclusivamente. Hermosas y ventiladas habitaciones con baño privado y closets. Terraza roofgarden y cocina moderna, todo de construir. Comida a la carta. Elevador día y noche. Confort y limpieza. Estricta moralidad.

HOTEL «SANTA FE», S. A.

Habitación número 61, entre San José y San Rafael. Lo más céntrico de La Habana, próximo al Capitolio, teatros principales tiendas. Telf. M-7589. Frescas y frescas habitaciones. Excelente comida Precios moderados. Se exige moralidad.

HOTEL "ALCAZAR"

Habitaciones con baño privado, agua caliente y elevador, desde $4.50 para una persona; y $16.00 para dos personas. Cárdenas y Arango. Teléfono M-4091.

HOTEL «VANDERBILT»

situado en la Loma de la Universidad Nacional, amplias y lujosas habitaciones con el baño privado, agua caliente y fría, en abundancia. Esmerada atención. Neptuno 309.

TROTCHA

En lugar más céntrico del Vedado, frescas y frescas habitaciones, rodeadas de jardines a una cuadra de tranvías y ómnibus. Calzada y Calle Vedado. Telf. F-2383.

CASAS DE HUESPEDES

HUESPEDES: PRADO NUMERO 8, cerca dueño. Esta casa situada en el mejor punto de la ciudad, ofrece habitaciones y ventiladas habitaciones, con frente a la calle, a precios de situación. Matrimonios con toda asistencia desde 35 pesos. Moralidad absoluta. Telf. M-7750. Visitenos.

SAN LAZARO 111 ALTOS. ENTRE SAN Rafael y Barcelona, amplia y fresca habitación con baño intercalado y agua caliente. Comida exquisita. Precios reducidos. Absoluta moralidad. Teléfono M-8857

PENSION MANSION RESIDENCIAL. Se alquilan habitaciones para caballeros. Universidad y Normal, Kindergarten encontrándose una cuadra. Precios especiales, absoluta moralidad se admiten abonados al comedor y se sirve comida a domicilio. Teléf. F-3872. Línea 902, esquina 6. Vedado.

CASA PARA FAMILIAS: PRADO 65, altos, exclusivamente para personas de estricta moralidad. Si no es así, no se conteste. Habitación con balcón calle, toda asistencia, comida inmejorable. En azotea, habitación para dos hombres u hombres solos.

SAN LAZARO NUM. 84, ALTOS

Casa «La Isla», alquilo espléndida habitación con baño privado y gran balcón a la calle. Exquisita comida. Estricta moralidad. Asistencia completa a hombres solos: 23 pe-

ALQUILERES

80 CASAS DE HUESPEDES

CASA DE HUESPEDES «LA REINA», en Reina 20 esquina a Rayo. Habitaciones y departamentos amplios y ventilados, con baños intercalados. Agua caliente. Comidas variadas. Precios económicos. Telf. M-6287. La dueña en el segundo piso.

GRAN CASA DE HUESPEDES: MANrique 123, espléndidas habitaciones, con o sin muebles, agua caliente y fría. La casa más ventilada de La Habana. Comida excelente. Telf. A-6388.

«SANTA RITA»: CASA PARA FAMILIAS: restaurant, espléndida habitación. Excelente comida, agua caliente abonados al comedor. Se exigen referencias. Hay ascensor, O-Reilly 52, por Habana.

RESIDENCIA PARA SEÑORITAS

ACADEMIA «SANTA TERESA»

San Rafael 71, entre Campanario y Lealtad: A-9222. Esta Academia, situada en lugar céntrico de la Habana, fácil comunicación todos centros de enseñanza, ofrece a señoras y señoritas estudiantes del interior, pensionado cómodo, moral y económico. En la misma se cursa ingreso a distintas Escuelas. Informes: Academia «Santa Teresa».

CASA DE HUESPEDES «LA MATANcera», Reina número 83, teléfono: A-0238. Se alquilan amplias habitaciones con vista a la calle con o sin baño, agua fría y caliente a precios muy reducidos. Comida española y criolla.

82 APARTAMENTOS

EN CASA DE FAMILIA, MALECON 3-L., tercer piso, alquilo buenos apartamentos con vista calle, lavabos agua corriente y dos habitaciones vista calle. Informes en la misma.

ALQUILO A FAMILIA DE BUEN gusto, que no sean más de 3 personas mayores, hermoso apartamento: sala y habitación grandes, servicio completo privado y patiecito. Completo orden y buen aspecto, no hay nada igual en La Habana. Hospital 25, entre San José y Valle.

SE ALQUILA APARTAMENTO VISta calle y una habitación con baño intercalado, ducha caliente, con o sin asistencia, a matrimonio, señoras, señoritas u hombre solo honorable. Neptuno 20, primer piso número 2.

Apartamentos

Balaguer

ANIMAS Y ZULUETA

Desde **$20**

INFORMA:

THE TRUST COMPANY OF CUBA

OBISPO 59 TEL M-9917

HABANA

EN 23 NUMERO 810, ALTOS, ENTRE A. y B., magnífico apartamento con baño privado. Se alquila a matrimonio sin niños o caballero respetable. Muy rebajado. Telf. F-6707.

SE ALQUILAN BUENOS APARTAmentos balcón a la calle a matrimonio sin niños desde 8 a 14 pesos. O-Reilly 4, altos frente Ayuntamiento, teléfono M-6349 García.

EDIFICIO URSULINAS

EGIDO ESQUINA A SOL

Casa de apartamentos modernos, propios para matrimonios o reducida familia, con servicios sanitarios completos, luz, agua caliente y fría. Situado en lo más céntrico de la ciudad, con espléndidas vías de comunicaciones para toda la capital e interior de la República.

INFORMES EN EL MISMO

PRECIOS MODICOS

Apartamento bajo núm. 1.

83 DEPARTAMENTOS

ALQUILO DEPARTAMENTO CALzada Cerro 536 entre Tulipán y Arzobispo dos cuartos grandes y uno chico. Comedor, cocina, servicios azotea escalera independiente. Informa Encargado.

SAN RAFAEL 70, SE ALQUILA PIso derecha: sala grande, propio para médico o comisionista. Informes en la misma.

MAGNIFICOS

DEPARTAMENTOS

HABITACIONES

CON BAÑO, LUZ Y ELEVADOR

DIA Y NOCHE, EN

MARINA NUM. 2

ESQ. A 25, EDIF. «CARREÑO»

DESDE $10.00 A $35.00

Informes en la misma.

M-6747.

84 HABITACIONES

A SIETE PESOS ALQUILO DOS habitaciones separadas a hombres solos o matrimonios sin niños decentes, cumplidores, con referencias, casa particular, tranquilidad. Jesús María 60, altos.

NEPTUNO 42, ESQUINA AMISTAD, se alquilan amplias habitaciones, con vista a la calle, muy claras y ventiladas, precios módicos. Punto céntrico se exigen referencias.

SE ALQUILAN EN SUAREZ 26 ENtre Corrales y Apodaca espléndidas habitaciones con luz toda la noche, a personas de moralidad.

SE ALQUILA UNA AMPLIA Y FRESca habitación en casa de estricta moralidad, único inquilino, Manrique 46 entre Concordia y Virtudes Telf. A-8681

AVISO

Se alquilan magníficas habitaciones y apartamentos, en Empedrado 30 esquina a Aguiar, Aguiar 57, Empedrado 21, Cuba 69, Cuba 60, O-Reilly 1 entre San Ignacio y Mercaderes, San Ignacio 52 altos, Mercaderes 45, Oficios 74 y 76, Inquisidor 21, San Ignacio 65, Sol 74, Prado 101, Egido 16 y 18 y Lagunas 85.

MAGNIFICA HABITACION CLARA fresca alquílase toda asistencia matrimonio espléndida y abundante comida, trato familiar. Agua fría, caliente. Precio económico. Calle K No. 113 esquina 11, primer piso, teléfono F-6481

MATRIMONIO SOLO ALQUILA UNA habitación a hombre solo. Corrales Nro. 222 bajos, entre Rastro y Belascoaín.

SANTA CLARA 16. TELEFONO: M-7460. Se alquilan amplias habitaciones con balcón a la calle, altos, entre Oficios e Inquisidor.

ALQUILO UNA O DOS HABITACIOnes con toda asistencia con muebles o sin ellos a persona estricta moralidad agua caliente y teléfono en Morro 3, altos, entre Genios y Cárcel.

EN CRISTO 33, SEGUNDO PISO, SE alquilan habitaciones amuebladas, con comida, desde $20.00. Vista a la calle.

VEDADO LINEA 901 ESQUINA 6, casa con palmas, familia honorable alquila hermosísima habitación, dos balcones, calle a la brisa propia 2 o 3 personas. Cambiamos referencias. Absoluta tranquilidad. Todo servicio F-5632 y F-3569

EDIFICIO «CUBA», SEIS PISOS,

Empedrado número 42. Se alquilan amplias y ventiladas habitaciones, muy baratas, elevador, lavabos, luz toda la noche Orden y moralidad. Telf. M-5113.

ALQUILERES

84 HABITACIONES

HABITACION CON LUZ, BAÑO anexo, balcón a la calle, y sala, se alquilan en edificio moderno de Monte 485, casi esquina Tejas. Informes farmacia de los bajos. Telf. M-4128.

85 NAVES - LOCALES

LOCAL GRANDE, BARCELONA Nro. 8, entre Aguila y Amistad para comercio. Puede verse de 8 a 12 y de 2 a 5. Informes por los teléfonos F-5872 y F-6072

SE ALQUILA LA PLANTA BAJA DE Prado 41, para oficina o comercio, lugar que ocupa actualmente la pintura «Nu Enmel». Informan: Telf. U-3674.

POR 12 PESOS MENSUALES, CEDO a procurador o profesional, parte local de mi oficina, con teléfono y apartado. Oficina situada a una cuadra Palacio Presidencial. Informes: Telf. A-8788.

SE ALQUILA HERMOSO LOCAL

de 12 por 35 Amistad 83 A entre Barcelona y San José. Llave e informes en los altos.

SE CEDE UN LOCAL DE ESQUINA propio para bodega tiene armatostes y mostrador nevera todo nuevo mucho barrio tiene vivienda poco alquiler. Piñera Nro. 7, esquina a Mariano, Cerro. Informan en la misma También se alquila.

$12 Inquisidor esquina a Sol, por Sol, se alquila magnífico local propio para comercio o depósito. Para informes: Genios esquina a Morro. Teléfono: M-6747.

DOS GRANDES NAVES. SE ALquilan en Belascoaín 171 esquina al Parque de Peñalver de mil y pico metros cuadrados cada una. Pueden verse. Informa la Compañía Importadora La Vinatera, Arbol Seco y Peñalver.

SE ALQUILA LOCAL DE 8.48x22.4, en Obrapía 50, entre Habana y Compostela. Informan: F-6359, alquiler: $50.00.

ALQUILO HERMOSA NAVE PROPIA para industria o almacén de mampostería y sin columnas, muy espaciosa, en San Benigno 126 moderno, entre la calle de Agua Dulce y Serafines. Informes: X-1097.

SE ALQUILA LOCAL

Propio para establecimiento en Diez de Octubre 58 y 60, entre Omoa y Alejandro Ramírez. Informan en la misma.

Para más informes, dirigirse a

The National City Bank of New York, Departamento de Administración de Bienes Teléfono A-9897

SE ALQUILAN

Grandes y pequeños locales, propios para industrias y talleres. También se alquila un espléndido patio, parte del cual se encuentra techado, en Infanta número 62, entre Sitios y Peñalver, «Unión Urbana», S. A., Muralla número 98. Telf. A5-3992.

SE ALQUILA EN DESAGUE NUMEro 70, el local o nave de una sola planta de techos monolíticos propio para industria. Precio: 50 pesos. La llave en la bodega. Informan: Telf. F-6332.

EN ACOSTA 24, ENTRE CUBA Y Damas, alquilamos local amplio, propio para taller de calzado, depósito, oficinas, etc., en 15 pesos. Exigimos referencias y dos meses en fondo.

$30 Magnífico local en Dragones esquina a Amistad, propio para comercio u oficina. Informan en Genios esquina a Morro. Telf. M-6747.

87 HABANA

ANIMAS 20. ALQUILO PISO ALTO sala, comedor, cuatro amplios dormitorios, baño completo etc. Informes y llaves en la misma de 8 a 11, teléfono F-4878

ALQUILO 30 PESOS ULTIMO PREcio, Aguila 263 bajos, sala, comedor, 3 cuartos, llave en la misma.

HERMOSA HABITOCION, — BAÑO anexo, cocina, Neptuno 181, entre Gervasio y Belascoaín señoritas o señoritas. Unico inquilino. Señora sola.

CASA MODERNA CONCORDIA 92, segundo piso, sala, sala ta, 3 habitaciones, baño intercalado, comedor al fondo, despensa, cuarto y servicio de criados, cocina 45 pesos. Más informes La Elegante de Galiano Teléfono M-9440

ALQUILASE SEGUNDO PISO INFANta 8 entre San Lázaro y Jovellar, 43 pesos, sala, terraza, hall, baño, dos cuartos grandes, closets, comedor, cuarto servicios criados llaves la misma. Dueño Telf. FO-2189

MODERNOS BAJOS $22 Y $14

Alquilo a 10 minutos del Parque Central con sala, y 3 cuartos y con sala y un cuarto, calle de Justicia esquina a Arango, una cuadra de los tranvías Calzada Concha, Informes: bodega.

LOMA UNIVERSIDAD SAN JOSE 226, bajos, sala, comedor, 2 cuartos, baño de lujo, cocina gas, llaves en lechería esquina informes teléfonos M-2863 y F-2124.

SE ALQUILA PLANTA BAJA, SOmeruelos 2 y 4, una cuadra de Monte, sala, recibidor, tres cuartos, comedor, baño, cocina pintándose punto ideal en la misma o F-4393 $34.

SE ALQUILAN LOS BAJOS DE INdustria 62, esquina a Trocadero, al lado de la carnicería, propios para establecimiento: 35 pesos. Informan: primer piso y Muralla 16. Banco Bosch y Cía.

VIRTUDES Y LEALTAD: ALQUILO piso de esquina: sala, comedor, dos cuartos, cocina y baño. Informan en la misma.

ALQUILO: RAYO 93, BAJOS, ENtre Monte y San Nicolás, frente Iglesia: sala, saleta, tres cuartos, patio y traspatio, etc. Llave en la misma: F-5062.

APODACA Y ECONOMIA, SE ALQUIla 1er piso, 4 cuartos, comedor, cocina y un servicio. Informan: Cristo 33.

CONSULADO 45 SEGUNDO PISO, hermosa casa, seis habitaciones, sala, recibidor, comedor al fondo, etc. Informan en la misma, en días y horas laborales.

ALQUILO: POCITO 108 Y 112, ALtos, entre Espada y San Francisco: sala, recibidor, tres cuartos, baño intercalado, comedor al fondo, cocina, despensa y servicio de criados. Aguilera, Mercaderes 27: M-8628 y U-6509.

ALQUILO MODERNOS Y AMPLIOS bajos, Príncipe 4, una cuadra Monte, sala, comedor, 3 cuartos, baño intercalado completo. Llave Bodega. Informes: F-4071.

MALECON 328, SEGUNDO PISO, SE alquila este moderno piso, con sala, recibidor, comedor, tres habitaciones y baño completo. Precio: 35 pesos y dos meses en fondo. La llave en los bajos. Informes: F-4876.

MALECON 62 Y SAN LAZARO 200, entre Galiano y San Nicolás, pisos principales: sala, comedor, 3 cuartos, baño, cocina gas y servicios de criados. Llaves: encargado, o en bajos de San Lázaro: M-2863.

ALQUILERES

87 HABANA

SE ALQUILAN BAJOS DE TROCAdero 7, entre Consulado y Prado. Tiene sala, recibidor, cinco cuartos, baño intercalado, comedor, pantry, cocina, cuarto y servicio de criados. Llaves en la misma. Precio: 80 pesos, Oficios 18, departamento 311.

ALQUILO: PUERTA CERRADA ESquina a Alambique, altos: sala, comedor, dos cuartos, cocina, baño y azotea: 22 pesos. Guaguas Rutas 23 y 24 y tranbús por el frente. Andrés López, Mercaderes 27: M-8628.

MAZON G, ALTOS, ESQUINA A SAN Rafael, tres cuadras de la Universidad, sala, comedor, 3 cuartos, cocina, baño. Informes: I-5187

CASA CON ELEVADOR, NEPTUNO esquina a Aramburo, altos del café. Se alquila bonita casa, acabada de pintar y decorar: sala, comedor, tres cuartos, baño moderno, buena cocina, servicios criados. Siempre agua. Muy clara y fresca. Informan: segundo piso.

CARLOS III NUM. 183

Esquina a Marqués González, casa acabada de pintar, en lo más alto de La Habana, 19 metros sobre el nivel del mar y compuesta de zaguán, recibidor, sala, 4 cuartos grandes de 5 metros de ancho cada uno, baño intercalado, comedor al fondo con ventanas a un patio de arboleda, cocina de gas y carbón, 3 cuartos de criados con 2 baños, garage para dos máquinas. Precio: 90 pesos, con fiador. Informes: Carlos III número 181-A. Telf. U-3281

ALQUILO 34 PESOS, MODERNOS bajos Aguila 263, sala, comedor, 3 cuartos, dueño: F-4223

88 VEDADO

SE ALQUILA: 25 NUMERO 1008, EN tre 4 y 6, habitaciones, dos baños y demás comodidades 100 pesos. Teléfono F-5523

SE ALUILA CASO CALLE 15 NRO. 1205 entre 18 y 20, Vedado, sala, comedor, 3 habitaciones, 2 de servidumbre, garage, etc. 50 pesos mensuales.

SE ALQUILA PROXIMO A DESOcuparse Línea 408 entre F y G, altos, Vedado, terraza, recibidor, comedor, sala, tres habitaciones, hall baño al fondo, cocina, terraza al fondo, garage cuarto y servicio criados, 70 pesos. Informa Leyte Vidal Telf. M-2222

SE ALQUILA BAÑOS 563 ENTRE 23 y 25 con cuatro cuartos, baño intercalado, sala,comedor, cuarto y servicio de criados. Precio: 55 pesos. Informes teléfono I-3213.

J. Y 25: LUJOSA CONSTRUCCION, grandes habitaciones, 2 baños, hermoso comedor, sala, saleta, recibidor, terraza, 2 cuartos criados, con baño, lavadero y garage: F-4344. Muralla núm. 111.

50 PESOS, SIN ESTRENAR, CALLE 20 número 209, entre 15 y 17, altos y bajos: sala, tres cuartos, baño, comedor, pantry y cocinna, cuarto y servicio. Informes: bufete de Arellano« M-3936.

ALTOS, FRESQUISIMOS, PROPIOS dos familias, cuatro dormitorios con dos baños intercalados, sala, saleta, comedor, cuarto servicio criados, portal, garage, lavadero. 25 esquina D, verla 9 a 12 a.m.

VEDADO: B. NUMERO 2, ENTRE Tercera y Quinta, alquilo frescos y espaciosos bajos. Informan allí.

CALLE ONCE NUMERO 151, VEDAdo, casi esquina a L., altos modernos: baño lujoso, 3 cuartos, sala, comedor, cocina, cuarto y servicio de criados y garage. Llaves al fondo: L. número 104. Informes: F-2124.

CALLE ONCE NUMERO 153, CASI esquina a L., Vedado, moderna residencia: jardín, portal, sala, amplio comedor, 3 grandes habitaciones, 2 baños de lujo en colores, closets, cocina, pantry, cuarto y servicio de criados, garage y cuarto de chofer, lavadero y patio. Llaves al fondo, en L. número 104. Informes: F-2124.

15 Y 20 VEDADO. APARTAMENTOS de sala, comedor, una y dos habitaciones, baño y cocina. Desde 30 pesos. Todo moderno. Informes F-3308.

F. NUMERO 664, ENTRE 27 Y 29, Vedado, magníficos altos: terraza cubierta, sala, comedor, 4 habitaciones grandes, baño completo, pantry, cocina, cuarto y baño de criados con o sin garage. Informan en los bajos. Teléfono F-6943.

VEDADO. SE ALQUILAN LOS ALtos de 19 Nro. 465 entre E y F, terraza, sala, 4 cuartos, baño cuarto, baño criados 50 pesos. Llave en la misma. Informan teléfono -F2047.

VEDADO: ALQUILO ALTOS ACABAdos de pintar. Cuatro número 555 entre 23 y 25 sala, recibidor, hall, 5 cuartos, comedor al fondo, baño intercalado, pantry, cocina y habitación en la azotea con servicio. La llave en los bajos. Puede verse, de 9 y medio en adelante.

SE ALQUILA

Calle 17 número 419, altos, entre 4 y 6, Vedado, 8 habitaciones, 2 baños, sala, comedor, terraza cubierta, garage, 3 cuartos de criados: 100 pesos. Para más informes: National City Bank.

SE VENDE UNA HERMOSA CASA en la calle L Nro. 217 entre 15 y 17, Vedado, sin intervención de corredores. En la misma informarán de 9 de la mañana a 12 de la tarde.

89 CERRO - PALATINO

CASA EN 21 PESOS: SALA, COMEdor, 3 cuartos, cómoda y fresca. Abundante agua, San Cristóbal 15, esquina a Prensa, una cuadra del tranvía del Cerro. Llaves en bodega de esquina.

SE ALQUILA LA CASA MODERNA Velarde Nro. 20 esquina Primelles 3 habitaciones sala y saleta, baño completo, espléndida cocina $25.00, tiene los aliados en la puerta llave bodega informan M-4602

90 MARIANAO - REPARTOS

AMPLIACION ALMENDARES DIEZ entre Primera y Segunda Avenidas, portal, sala, tres cuartos, baño, comedor, cocina, garage, cuarto alto con servicio. Lissarrague. FO-1624.

MODERNO CHALET EN $45.00

Alquilo a una cuadra del Colegio Belén, jardín, portal, hall, lujoso baño intercalado, comedor, 4 cuartos, pasaje y cuarto chofer etc. Calle 8 o del Paradero Orfila, una cudra Calzada Columbia dueño: F-2760 Informa pintor.

REPARTO ALMENDARES

Se alquila chalet de dos plantas, próximo a desocuparse. Compuesto de portal, sala, vestíbulo, gabinete, comedor, cocina, pantry, garage, cuarto de criados, patio. Altos: 4 cuartos, baño de lujo, 2 terrazas. Precio: 70 pesos y dos meses en fondo. Situado: calle E., acera sombra. Informes: J. P. Quintana e Hijo, Chacón 23: Telf. M-8182.

REINA Y MACEO, A DOS CUADRAS tranvías de Zanja y una de General Lee, casa moderna de portal, sala, comedor, 3 cuartos baño intercalado, cocina y patio. Llaves en la misma: M-2863.

REPARTO ALMENDARES: CALLE 9 Nro. 20 entre 16 y 18, 3 habitaciones y lado panadería «la de Aguiar» 4 habitaciones y garage 30 pesos. Llaves en la bodega.

ALQUILO EN EL REPARTO LA Sierra, Quinta y 2, espléndida residencia con jardines, amplios portales, sala, biblioteca, 2 saletas, hall, comedor, pantry, cocina y 6 habitaciones, tres baños, 2 cuartos de criados, lavadero y garage para dos máquinas. Verse todos los días, de 2 a 4 p. m. Informes en la misma.

ALQUILERES

90 MARIANAO - REPARTOS

SE ALQUILA UNA CASA, ACABADA de fabricar, F, y Consulado, reparto Almendares.

91 JESUS DEL MONTE - VIBORA

ALQUILO GOICURIA 74 ENTRE MIlagros y Libertad, jardín, portal, sala, saleta, tres habitaciones, otra criados comedor, buen baño, cocina, patio, traspatio. 45 pesos.

22 PESOS: REYES 8, ENTRE MANgos y Remedios: sala, dos habitaciones, comedor, baño, cocina y demás servicios. Allí la llave: M-6204. J. Posse.

MILAGROS 562, ENTRE GOICURIA y Mayía Rodríguez, portal, sala, comedor, 2 cuartos baño completo, cocina, cuarto y servicio de criados. La llave en la misma 8 a 11 y 1 a 5.

SE ALQUILA CASITA MODERNA, calle 13 Nro. 15 entre Concepción y Dolores, a media cuadra del tranvía y de la guagua. Informes Teléfono M-9114 de 7 a.m. a 7 p.m.

SE ALQUILA PEQUEÑA Y VENTIlada casa compuesta de sala, comedor, 2 cuartos, cocina de gas y carbón y baño completo. 10 de Octubre y Josefina (altos). Informes: M-1915.

VIBORA. SE ALQUILA CASA CON tres cuartos, sala, comedor, baño intercalado y cocina. En Santa Catalina y Figueroa Telf. I-7754 Informan en la misma.

SE ALQUILAN LOS BAJOS DE CORtina 109 entre Estrada Palma y Luis Estévez: jardín, portal, sala, saleta, 4 cuartos, baño intercalado, comedor al fondo, cocina y patio. Informes al lado Tel. I-5183.

92 SANTOS SUAREZ - MENDOZA

ALQUILO CASITA EN 8 PESOS TIEne dos habitaciones, cocina servicios y patio calle Tercera Nro. 113 entre Gertrudis y Josefina.

SE ALQUILA CHALET: POTROCInio y Juan Delgado. Informan: FO-1914.

SANTOS SUAREZ. — SE ALQUILA casa correa Nro. 15 con jardín, portal, recibidor, sala, cuatro cuartos, cuarto de criados, comedor, cocina, baño, patio y traspatio, todo muy amplio, pasando por enfrente las guaguas y a cuadra y media de la Calzada los tranvías Informan Neptuno Nro. 170 teléfono M-1100

SE ALQUILA CASITA INTERIOR, en Figueroa 21, entre Santa Catalina y Milagros, a media cuadra de los carros y guaguas.

SANTOS SUAREZ. ALQUILO: D. Strampes entre Milagros y Libertad, Vista Alegre. Amplia, moderna casa; jardín, portal, sala, recibidor, seis cuartos, baño intercalado, comedor, pantry, cocina, garage, cuartos, servicios. Precio $65. Informan: F-4071. Verla de 1 a 5.

GOICURIA Nro. 5, ENTRE GENEral Lee y Lacret, se alquila un departamento alto alto, de sala, tres habitaciones, comedor y baño. Informan en la misma y en el teléfono M-2357.

93 LUYANO

25 PESOS: JUAN ALONSO 128, ENtre Infanzón y Pedro Pernas: sala, dos cuartos, comedor, baño completo y demás servicios. Allí la llave: M-6204. J. Posse.

94 LAWTON - BATISTA

SAN FRANCISCO 217, ENTRE LAWton y San Anastasio: sala, saleta corrida, 3 habitaciones, baño moderno, comedor al fondo, cocina, patio de cemento lateral, servicio de criados. Llaves en el 219. Informes: 19 número 507, entre D. y E., Vedado: F-5420.

EN 14 PESOS ALQUILO CASITA sala, comedor, cuarto y demás servicios, calle Octava entre Dolores y Tejar tranvía a la puerta.

95 ARROYO APOLO-CALABAZAR

SE ALQUILAN EN EL REPARTO Porvenir, frente a la quinta Canaria, casitas compuestas de portal, sala, dos cuartos, comedor, cocina, baño, servicio y patio, También un local para casilla de carne, lechería. Informan: Ramón Tejeiro Avenida Porvenir letra A. Teléfono X-1805.

97 GUANABACOA, REGLA Y CASA BLANCA

GUANABACOA: SE ALQUILA CASA moderna, con agua a todas horas. Maceo 38, bajos. Informan: Maceo 28. Telf. XO-1538.

98 ALQUILERES VARIOS

ALQUILO OFICINA CON MUEBLES, Aguiar 84, bajos, entre O-Reilly y Obispo.

SE SOLICITAN

SOLICITUD DE ALQUILERES

DESEO ALQUILAR CASA GRANDE, de 12 o más habitaciones, que sirva para inquilinato. Doy la garantía necesaria. Trato directo con el dueño o apoderado. Telf. M-1959.

102 AGENCIAS - COLOCACIONES

«LA MATANCERA», A-7740

Servimos rápidamente: criadas, cocineras y choferes. Toda clase de servidumbre y empleados de ambos sexos, con referencias. Sol número 111, entre Egido y Villegas.

LUCAS: M-8195. ESTA MODERNA agencia ofrece: cocineras, criadas, manejadoras, lavanderas, choferes, dependientes, de todas razas y sexos. Referencias y domicilios reconocidos. San Lázaro número 201, esquina a Lealtad.

103 CRIADAS - CRIADOS

SOLICITO UNA CRIADA DE MANO y una cocinera, que sepa cocinar bien, para cuatro de familia, con referencias. Buen sueldo, uniformes y salida los domingos. Compostela 120, altos, entre Jesús María y Merced, de 1 a 6 p. m.

SE SOLICITO UNA ESPAÑOLA, PAra criada de mano. Que sea muy limpia y duerma en la colocación. Calle C. número 552, esquina 23, Vedado. Telf. F-3870. Se paga el viaje.

SE SOLICITA SIRVIENTE MEDIAna edad casa corta familia para ayudar cuidar un niño y otros quehaceres: 8 pesos, ropa limpia, buen trato dormir colocación si es del campo se prefiere. Calle 9 Nro. 261 entre I y J. Vedado.

SE SOLICITA UNA BUENA CRIADA de mano, joven y blanca, quea sea trabajadora y práctica en el servicio de comedor. Se niden referencias. Si no reúne condiciones, no se presente. Se da buen sueldo. Campanario 63, primer piso, de 9 y media a 11 y media y de 2 a 4.

EN JOVELLAR 56, ALTOS, MODERno, se solicita una criada española para corta familia. Que sepa cocinar, traiga buenas referencias y duerma en la colocación.

SESOLICITA UNA SIRVIENTA QUE sepa servir no muy joven y con referencias, si no es así que no se presente. C Nro. 106 Vedado.

104 COCINERAS Y COCINEROS

SE SOLICITA UNA COCINERA DEL país que sepa cumplir con su obligación y tenga referencias, Edificio López Serrana apartamento Nro. 14

SOLICITO MUCHACHA ESPAÑOLA, para cocinar y ayudar limpieza de corta familia. San Rafael 151 y medio, entre Espada y San Francisco, primer piso, derecha.

SOLICITO CRIADA FORMAL, PARA cocinar y limpiar a corta familia. Sueldo: 10 pesos. Sra. Hernández. Ampliación de Almendares, 12 entre Avenidas Quinta y Sexta: FO-3340.

SOLICITO SIRVIENTA BLANCA PAra cocinar y limpiar a matrimonio. Dormir en la colocación. Calle 18 número 117, entre 11 y 13, bajos, Vedado.

Los Clasificados no tienen días de fiesta

A TRAVES DEL AÑO, LOS ANUNCIOS CLASIFICADOS SE MANTIENEN TRABAJANDO CONSTANTEMENTE PARA SOLUCIONAR EL ASUNTO QUE LES HAYA SIDO ENCOMENDADO: buscar un empleo, un agente de ventas, comprar o vender una propiedad, alquilar una casa, etc., etc.

CONFIE SU PROBLEMA A LOS

CLASIFICADOS DE

DIARIO DE LA MARINA

M-7915

SE SOLICITAN

104 COCINERAS Y COCINEROS

SE SOLICITA UNA MUCHACHA ESpañola para cocinar y limpiar. Informes: teléfono F-2717

114 AGENTES - VENDEDORES

NECESITO ALGUNOS HOMBRES, mayores de 21 años, que vivan en la Habana y sepan las cuatro reglas. Los que sean admitidos obtendrán empleo permanente, bien retribuido en Compañía americana. Preguntar por Mr. Frank, en Bernaza 3, frente al Parque Albear, entrada por la Real Silk, a las once de la mañana, hora inglesa. No trato por Correspondencia.

SOLICITO JOVEN VENDEDOR A comisión para trabajar como tal en la oficina de un agente de fábricas extranjeras. Los interesados dirijanse informando edad, conocimientos y referencias comerciales, al apartado de Correos núm. 2508.

115 OFICINISTAS

SOLICITO TAQUIGRAFA EN ESPAñol e inglés, para trabajar en oficina de comisiones, de 1 a 3 de la tarde Dirección: apartado número 2088. Telf. M-8648.

116 SOCIOS

SOLICITO SOCIO HOMBRE ACTIVO que aporte capital y su trabajo para ampliar industria ya establecida de grandes perspectivas, tiene que tener 2.000 pesos. Se exigen referencias Maloja 87 entre San Nicolás y Manrique de 2 a 4, dirigirse al encargado.

OPORTUNIDAD: OFRECO SOCIEdad a hombre activo que aporte pequeño capital y su trabajo para ampliar negocio ya establecido de grandes perspectivas. Buenas utilidades. Vega, Compostela 57.

117 SOLICITUDES VARIAS

SOLICITO MATRIMONIO O PERSOna sola, que facilite 300 o 500 pesos, para negocio de casa. Retribución: vivienda buena, 30 y 50 pesos. Encargado Aguila 285, informa.

SOLICITO PROFESOR DE INSTRUCción titular, cubano, con experiencia profesional, prefiriéndose si sabe inglés. Pretensiones moderadas. Plaza de interno. Telf. A-6456, de 9 a 12 a. m.

SOLICITO ENCARGADO. SUELDO: 10 pesos mensuales y habitación, San Rafael 144 de 1 y media a 3 y media. Fianza: $200.00.

SE OFRECEN

118 CRIADAS-CRIADOS

SE DESEA COLOCAR ESPAÑOLA DE mediana edad para la limpieza, menos de 15 pesos no se coloca. Informes teléfono M-7843

SE OFRECE UNA ESPAÑOLA PARA la limpieza de una casa, práctica en todo, entiende de cocina. Tiene la recomiende. No menos de 15 pesos. FO

LOS JAPONESES RETIRARON LAS GUARNICIONES DE LAS PROVINCIAS DE CHEKIANG Y ANHWEI PARA LANZARLAS EN TREMENDA OFENSIVA CONTRA LA PROVINCIA DE SHANTUNG

Las propagandas internacionales de radiodifusión

TOSCANINI SEÑALA EL GRADO MAS ELEVADO EN TODOS LOS PROGRAMAS

Hace días que el cable difunde ecos de la lucha por radiodifusión, entablada entre emisoras italianas y emisoras inglesas, principalmente en relación con programas destinados a los árabes y mahometanos. Sin tanta agresividad, si es que la hay en la competencia mencionada, puede decirse que toda radio funcionando es una estación de propaganda. El solo hecho de lanzar al aire el nombre de una nación, hacer oir música típica, dar la más simple noticia, constituye un medio de propaganda, que después de todo es lícita y viene a contribuir a un mejor conocimiento entre todos los pueblos y a un aumento de la cultura universal, incluso en la simple radiodifusión de un canto, en citar el nombre de un hombre público, o en mencionar una región cualquiera que puede ser objeto de un viaje de estudio o de turismo.

Actualmente, la más importante empresa de radiodifusión de Estados Unidos, podría decirse que sin hacer nada, hace la más eficaz y la mejor propaganda por el país, al hacer que las estaciones de la National Broadcasting Company de onda corta, trasmita por el aire una serie de conciertos que dirige el incomparable Toscanini, cada sábado a las diez, hora de esta ciudad. Ya el sólo anuncio de que la orquesta la constituyen noventa y dos profesores y que por dirigir los diez conciertos que comenzaron la víspera de Navidad, se le pagan al director cuarenta mil dólares y además los impuestos que en Estados Unidos pesan sobre todo ingreso por negocio o trabajo, con sólo esto se eleva el prestigio de un pueblo que puede permitirse tales lujos y esplendideces.

Aquí se han oído y leído críticas contra propagandas de otras naciones, al paso que se trataba de organizar y mejorar la radiodifusión en servicios y programas internacionales. Parece que los programas destinados a la América Hispana, han sido objeto de especial interés. Lo que todavía no se ha visto es el acierto en dirigir tales servicios y formular semejantes programas. No creo que hayan faltado ni buenas intenciones, ni estudio, ni decisión. Pero ha habido un desconocimiento completo de los países hispanos para los cuales se emitían las ondas de las estaciones de radio. En programas adecuados, ni propaganda de los propios servicios de la radio, que demostraran competencia adecuada para naciones que pueden ser muy buenas amigas y estar íntimamente unidas con Norte América, pero que no tienen ni los mismos gustos, ni el mismo idioma ni la misma educación cultural y artística, sin que esto sea establecer comparación sino hacer constar simplemente que son distintas. Y del mismo modo que hay que servir comida diferente cuando hay diferentes gustos y dar distintas medicinas para enfermos de condiciones fisiológicas desemejantes, es de una infantilidad inaudita, suponer que lo que se aplaude y se oye con gusto en Cleveland o en Oklahoma, se aplaudirá igualmente en Buenos Aires o en Guatemala. Baste decir que las dos personas que dirigen los servicios internacionales de radio... ¡no saben ni jota de español! Y se empeñan al parecer en que los hispano americanos rían chistes en inglés... ¡Y es una lástima que la National Boarcasting, no tenga mejores servicios internacionales!

Pero hay aún algo más grave, y en ello pueden estar interesados muchos gobiernos de Hispano América, y prueba que falta al frente de los servicios de radiodifusión que pretenden hacer sana propaganda desde Nueva York quien no muestre preferencias radicales en dar noticias tan tendenciosas favorables a Rusia, como la que el 17 de diciembre (por ejemplo) fué transmitida en español de 10.45 a 11 de la noche. En vez de noticia semejante habría hecho una buena obra a Estados Unidos y a los países de todo el Continente, el director de la división internacional de la radio, si hubiese enviado cualquier estadística comercial, mencionado la publicación de un libro de cultura de autor norteamericano, una noticia en suma constructiva, y no una que únicamente podían celebrar en la República de los Sviets.

«Con estas cosas que digo y otras que paso en silencio...» quiero hacer crítica constructiva, que interesa por igual a todos los países de América, para que los programas de radio sean algo que eleve y eduque, como ese programa de música clásica que el gran Toscanini, dirigiendo a su modo, sin tener nota alguna delante, y con el movimiento elegante de su batuta y de sus dedos, una en un mismo aplauso y con la expresión musical, que es lo más internacional a pueblos distantes que llevan su imaginación al punto de Estados Unidos en que el gran maestro y una gran empresa realizan tal program.

F. LARCEGUI,

Nueva York, enero de 1938.

CONTESTANDO A LA NOTA AMERICANA, EL GOBIERNO SOVIETICO CONFIESA QUE EL "MATRIMONIO ROBINSON" ESTA DETENIDO DESDE DICIEMBRE ULTIMO

Se pide a Rusia permiso para que un funcionario de la embajada hable con la detenida para saber lo ocurrido

El supuesto Robinson fué detenido en los Montes Urales y en su poder se encontraron varios pasaportes falso de diversos países y lo acusan de entrar ilegalmente en Rusia

WASHINGTON, enero 18. (AP.)—El Secretario de Estado, Mister Cordell Hull, recibió hoy una notificación del gobierno soviético dando cuenta de que la señora Marie Rubens, de New York City, fué arrestada en Moscú por pesar sobre ella la sospecha de que se dedicaba a actividades de espionaje.

Cordell Hull pidió esta noche a las autoridades soviéticas autorización para que un funcionario de la Embajada de Washington en Moscú haga una visita personal a la detenida.

Un vocero de la Secretaría de Estado dijo que la petición de Cordell Hull está concebida en tales términos, que un secretario de la Embajada norteamericana en la U. R. S. S., pueda cerciorarse de cómo ha sido tratada la señora Rubens. Ese secretario deberá, además, investigar si la versión que la detenida da de los hechos, está en armonía con la de las autoridades soviéticas.

El consejero legal de Miss Constance Boarger, de New York, hermana de la señora Rubens, anunció que solicitará del Secretario de Estado que, de ser posible, se estipule que la detenida pueda hablar con la persona que ella señale.

Llena de alegría al tener noticias de su hermana, que desapareció hace tiempo, hizo Miss Boerger las siguientes declaraciones:

—Sé que mi hermana es inocente de los cargos de espionaje. Si por acaso se ha visto envuelta en un «affaire» de ese género, habrá sido sin tener conocimiento de ello.

Maxim Litvinoff, el Ministro de Relaciones Exteriores de la U. R. S. S., informó a Mister Hull, por mediación de Loy Henderson, Encargado de Negocios de Estados Unidos en Moscú, que la misteriosa dama, que es conocida también por los nombres de «Señora de Donald Louis Robinson», está detenida en Moscú desde comienzos del mes de diciembre pasado.

Donald Louis Robinson, con quien entró la señora Rubens en Rusia, se encuentra igualmente detenido, acusado también de actos de espionaje. Litvinoff afirma que Robinson fué arrestado en una población de la región de los montes Urales y que le fueron ocupados numerosos pasaportes falsos de distintos países.

Las autoridades soviéticas estiman que tanto Robinson como su compañera, entraron clandestinamente en Rusia.

Fué informado Mister Hull de que la señora Marie Rubens fué sometida a varios interrogatorios, pero que hasta ahora no han adelantado las investigaciones lo suficiente como para someterla a un proceso por espionaje.

El informe soviético arrojó alguna luz sobre el misterioso «Affaire» que ha venido enturbiando las relaciones ruso-americanas desde hace un mes. Sin embargo, quedan por dilucidar muchos extremos.

A principios del pasado mes de noviembre se inscribió en el Hotel Nacional de Moscú una pareja, dando los nombres de Donald Louis Robinson y Ruth Norma de Robinson.

«Las actividades de ese matrimonio—dice la nota rusa—se hizo tan sospechosa que atrajeron la atención de las autoridades soviéticas.

A mediados del mes de noviembre desapareció Mister Robinson del citado hotel. Su esposa informó a las autoridades que él se había enfermado y que ingresó en un hospital cuyo nombre no pudo ella mencionar.

«Una búsqueda concienzuda en todos los hospitales y todas las clínicas de Moscú—sigue diciendo la nota—dió resultados negativos. No se encontraron ni rastros de Mister Robinson.

«A mediados de diciembre—agrega la nota—fué detenido un individuo sospechoso en Sverdlovsk, población de los montes Urales. A ese individuo le fueron ocupados varios pasaportes falsos, de distintos países, incluyendo uno americano que estaba a nombre de Donald Louis Robinson.

Las investigaciones pertinentes revelaron que el detenido era el hombre que había desaparecido en Moscú, o sea, el mismo Robinson. Como es natural, llegó la policía a la conclusión de que esa persona se dedica a actividades de espionaje.

Por consiguiente—agrega la nota—estimaron las autoridades que era preciso arrestar también a la esposa de Miter Robinson, por entender que con toda probabilidad estaba ella en connivencia con él. Por tanto, fué detenida en Moscú algunos días después de ingresar su esposo en la cárcel. (Según los informes de la Embajada norteamericana en Moscú, desapareció la señora Rubens, alias «Mistres Robinson,» el día 9 de diciembre).

Aunque también hay razones de peso para creer que la señora Robinson está complicada en el caso de espionaje, no han adelantado todavía las investigaciones lo bastante como para procesarla.

Por consiguiente, seguirá en prisión preventiva hasta que terminen los interrogatorios.

En todo caso—termina diciendo la nota—es a todas luces evidente que esa señora entró en territorio ruso ilegalmente».

Las autoridades de Norteamérica demostraron, entre tanto, que los «Robinson» pidieron y obtuvieron sus pasaportes enviando a la Secretaría de Estado certificados de nacimiento que correspondían, en realidad, a dos seres—una niña y un niño—que murieron hace años.

La nota soviética fué entregada por el Ministerio de R. E. de Moscú a la Embajada nortemaricana, en contestación a una petición de datos que envió la Secretaría de Estado de Washington el día 6 de enero interesando detalles sobre el paradero de los «Robinson».

El Secretario de Estado, Hull, pide ahora que un funcionario norteamericano vea a la señora Marie Rubens, porque se ha demostrado que ella es ciudadana americana.

En el caso de Mister Robinson, no hizo Washington ninguna representación diplomática a Moscú, pues hasta ahora no hay pruebas de que Robinson sea ciudadano de la Unión.

En los círculos allegados al Departamento de Estado se entiende en vista del tenor de la nota soviética, que hay pocas probabilidades de que la señora Rubens sea puesta en libertad en breve plazo, pues aún en el caso de que no puedan cristalizarse las sospechas de que la detenida está complicada en el «affaire» de espionaje, será seguramente procesada por haber entrado clandestinamente, con pasaporte falso en Rusia.

DELEGACION ARGENTINA A LA CONFERENCIA DEL CAIRO SOBRE COMUNICACIONES

NAPOLES, enero 18. AP).—A bordo del trasatlántico «Oceanía», llegaron hoy a este puerto 400 pasajeros de la Argentina, entre los que figura la delegación de esa República para la Conferencia internacional de Comunicaciones que se celebrará en breve en El Cairo.

Desembarcaron también 40 profesores argentinos que llegan a Europa en viaje de estudios. Visitarán Roma, Milán y Florencia.

Obreros excursionistas alemanes visitan a Nápoles

NAPOLES, enero 18. (AP).—Tres barcos en que viajan obreros excursionistas alemanes llegaron hoy a este puerto, procedentes de Palermo.

Fueron recibidos por representantes del obrerismo italiano.

LA CANDIDATURA DE HULL PARA EL PREMIO NOBEL ES APOYADA POR HONDURAS

TEGUCIGALPA, enero 18. (AP).—El ministerio de Relaciones Exteriores anunció en el día de hoy que secundando al Perú y Nicaragua, Honduras ha propuesto a Cordell Hull como candidato al Premio Nobel de la Paz, para 1938.

EL TIBER INUNDA LAS CALLES DE ROMA

Debido a las lluvias, el viejo e histórico Tiber se ha salido de madre, inundando las calles de Roma. Aunque a primera vista parece que la foto es de Venecia, se trata de la capital de Italia.

ENCARNIZADA LUCHA POR LA POSESION DEL PUERTO DE WUHU

Se trata de uno de los puertos de río de mayor importancia del Centro de China por su tráfico muy intenso

Los contraataques chinos y su sistema de guerrillas han aminorado la rapidez del avance nipón en el Sur de la provincia de Shantung y en Cheiang. Aviso a los ingleses

SHANGHAI, enero 18. AP. — Según despachos procedentes de Nankin, se está librando una fiera batalla en las riberas del río Yangtzé, a poca distancia del paraje donde fué hundido, hace cosa de un mes, el cañonero norteamericano «Isla de Panay».

Dicnos despachos dan cuenta de que en torno a la posesión de Wuhu, uno de los puertos fluviales más importantes del centro de China, se está combatiendo encarnizadamente.

Los japoneses enviaron apresuradamente cuatro buques de transporte, llenos de tropas de refuerzo, a esa zona. Mientras, bombardeo la aviación nipona intensamente las concentraciones chinas en las inmediaciones de Wuhu.

Un comunicado nipón anuncia que una columna motorizada japonesa, compuesta principalmente de tanques ligeros, se apoderó de Honsien, la población más próxima al escenario del incidente del «Panay». Esas columnas hizo más de doscientas bajas al enemigo y desalojó a quinientos combatientes chinos de sus chincheras.

Las mismas unidades mecanizada continuó luego su avance sobre Hanshan, la Villa donde se reunieron los supervivientes del «Panay», cuando este cañonero fué echado a pique en el río Yangtzé.

Como quiera que los japoneses eran dueños de Hanshan cuando fué bombardeado el «Panay», se interpreta la noticia de que ahora fué capturada por una brigada de tanques japoneses en el sentido de que Hanshan volvió a caer en manos de los chinos.

Un cable de Hongkong consigna que los japoneses están intensificando sus actividades en el sur de China. El despacho dice que los japoneses advirtieron a las autoridades británicas que piensan mantener la carretera Hongkong-Cantón bajo el fuego de su artillería, recomendando por tanto a los súbditos de Su Majestad Británica que no viajen por esa carretera, pues de lo contrario lo harán «a su propio riesgo».

Los contra-ataques chinos y su sistema de guerrillas aminoraron la rapidez del avance nipón en el sur de la provincia de Shantung y en el Chekiang, donde los chinos intetaron recapturar a Hangchow, ciudad situada a 125 millas al S. O. de Shanghai.

Un vocero del Ejército japonés anunció, sin embargo, que las tropas niponas se apoderaron de Tengshien villa situada a 150 millas al sur de Tsinan, capital de la provincia de Shantung insistiendo además a despecho de las noticias de fuente china que Tsining, otra población que queda a 120 millas al sur de Tsinan continúa en poder de los japoneses.

Los partes japoneses señalan, por otra parte, que las columnas que salieron hace veinte días de Tsinan, siguiendo la vía del F. C. Tsinan-Tsingtao, operaron un enlace con una división de infantería de marina nipona de la base de Tsingtao, por lo que se encuentra el citado ferrocarril bajo el control absoluto de las fuerzas del Sol Naciente.

Otro parte japonés da cuenta de que las fuerzas niponas que se remontaron hacia el Norte siguiendo el ferrocarril Tientsin-Pukow, marcharon a través de numerosas estaciones sin encontrar la menor resistencia y que ahora atacan a Linh Kwaik-Wan, importante población situada a 85 millas al Norte de Nankin..

Los japoneses habían anunciado ya, previamente, la caída de Linh-Kwaik-Wan.

Los voceros japoneses reconocen que en la región de Chunsien, a unas treinta millas al Norte de Nankín, se han concentrado varias divisiones chinas, las que se han propuesto, según todas las indicaciones, cortar la línea del F. C. Tientsin-Pukow a espaldas de las fuerzas niponas.

Un despacho fechado en Tsingtao dice que el almirante japonés Toyoda pidió excusas a las autoridades norteamericanas e inglesas por el proceder de varios marineros japoneses que agredieron el día 11 del actual a dos marinos británicos y a un oficial americano.

Al parecer desalojaron los marineros nipones a los otros, a punta de bayoneta, de los puestos de señales que aquellos ocupaban.

En el área de Hangchow continúan las operaciones de guerra, pero los informes son inconcernentes y escasos debido a la interrupción de las comunicaciones tetegráficas.

Los japoneses aseguran que sus tropas ocuparon a Fuyang y Yuhang y que los chinos se han hecho fuertes en Linan y Sinteng, a 18 millas de Hangchow.

Los informes extranjeros de Ninpó anuncian que los soldados chinos estaban levantando la vía del ferrocarril al Este de Yunao, a fin de impedir un avance nipón desde Hangchow.

Los cables de Tokío, que anuncian que el Embajador del Japón en China se retirará de un momento a otro, confirman los rumores de que el gobierno del Mikado reconocerá el régimen Peiping como único gobierno de China.

Programas ingleses especiales para la América española

Establecerá una poderosa planta transmisora que los radiará en castellano

LONDRES, enero 18. (AP.)—Por segunda vez en lo que va de este año, tomó la Gran Bretaña una enérgica medida para combatir lo que entiende que es «propaganda extranjera» de ciertas estaciones de radio del continente.

La «British Broadcasting Corporation» anunció que se construirá en breve una poderosa planta trasmisora que emitirá programas hablados en castellano para la América del Sur.

Las primeras emisiones en idiomas extranjeros fueron las que inauguró recientemente dicha Corporación, que es un monopolio del gobierno británico, en los dialectos arábicos que hablan varios pueblos de Africa y Asia. Esa campaña que comenzó el día 3 del actual, trata de contrarrestar las emisiones en aráigo que se hacen desde Bari, Italia.

El nuevo programa suramericano—que será en español y portugués—podrá oirse en la península Ibérica, pero los expertos estiman que dichas emisiones no serán apenas perceptibles en España y Portugal.

Esos podrán dirigirse, empero, al centro de la Península siempre que se quiera.

El nuevo servicio de radio fué adoptado después de largos debates en la Cámara de los Comunes sobre las emisiones alemanas para la América del Sur, las que redundan en detrimento de los intereses británicos.

LAZARO CARDENAS IMPONE UNA TREGUA EN ORIZABA A LA CONTROVERSIA OBRERA

ORIZABA, México enero 18. (AP).—El Presidente Lázaro Cárdenas vino hoy personalmente a esta ciudad con el fin de restablecer la paz entre los gremios en controversia, logrando bajo promesa de examinar él mismo las protestas y reivindicaciones de cada uno, que se concertara una tregua de 24 horas en la huelga general que se había dictado aquí.

Diecisiete muertos al quemarse ayer un colegio de Quebec

Hay 21 personas con graves quemaduras y desconoce el paradero de veintisiete más

SAINTE HYACINTHE, Quebec, Canadá, enero 18. AP.—En el incendio que estalló en el colegio de varones del Sagrado Corazón de Jesús, edificio de cuatro pisos construído en 1901, ha sido destruída casi completamente la enorme edificación, de entre cuyas ruina han sido extraídos 17 cadáveres; se desconoce la suerte que hayan corrido otras 27 personas, entre ellas varios dedicados a la enseñanza; entre los muertos se encuentra el hermano Jean Baptiste, de 64 años, que se arrojó desde un alto ventanal al exterior, con graves quemaduras. En las clínicas hay 21 personas con graves lesiones, entre profesores y alumnos; muchos de los heridos padecieron los efectos de la intemperie. La temperatura era de menos de 0 grados por lo cual ha habido numerosos casos de helamiento.

El incendio se descubrió a las 2 de la madrugada por una persona, que paraba cerca del edificio y la cual dió la alarma a los hermanos, cuando ya las llamas consumían parte de la techumbre; pronto, la construcción se vió envuelta por las llamas, quedando apenas tiempo a los 80 pupilos y 31 hermanos profesores para arrojarse al patio y al jardín, para no perecer abrasados; hay muchos casos de fractura grave, por este motivo.

Hasta ahora no ha sido posible fijar las causas del siniestro.

El alumno de 18 años, Robert Dionne, ha declarado:

Tuve que saltar de la ventana a la nieve. Me desperté al grito de ¡fuego! y no tuve apenas tiempo de abrigarme para huir. Cuando salté de la cama y salí al pasillo todo el mundo huía; la enorme construcción retemblaba. Me arrojé por una puerta buscando la salida, pero el humo era tan denso, que tuve que retroceder para no asfixiarme. Los demás, hacían como yo, sin encontrar la salida, por un paraje seguro. El humo se hacía más denso cada vez en el pasillo, por lo cual forcé una de las puertas y di el salto al exterior.

Todas las ciudades abandonadas por las fuerzas japonesas se encuentran en ruinas y las ocupan los chinos

El Embajador japonés en China recibió la orden de regresar inmediatamente a Tokío, por lo que se cree que el régimen único que reconocerá el Mikado será el formado en Pe

HANKOW, enero 18. (AP).—Un vocero del ejército chino anunció esta noche que los japoneses han retirado voluntariamente 20,000 hombres que componían las guarniciones de diez ciudades de las provincias de Chekiang y Anhwei, para enviarlos a la región de Tsingtao, donde los japoneses están haciendo preparativos para desatar una ofensiva de grande envergadura contra la provincia de Shantung.

El mismo vocero dijo que los chinos han ocupado todas las ciudades que evacuaron los nipones, agregando que casi todas están en ruinas.

Reconocerá Tokío, como único Gobierno responsable de China, al de Peiping

TOKIO, enero 18. (AP).—El Embajador del Sol Naciente en China, recibió hoy la orden de regresar inmediatamente al Japón, aumentando con esa disposición las posibilidades de que el Gobierno del Mikado reconozca en breve al régimen de Peiping como único Gobierno responsable de China.

Con la retirada del Embajador Shigeru Kawagoe de Shanghai, queda completada la repudiación que hace el Gobierno de Tokío del régimen chino que encabeza el Generalísimo Chiang-Kai-Shek.

El Secretario del Gabiente de Tokío, Akira Kazami, asevera que esa repudiación es más fuerte de lo que podría ser una declaración de guerra. Dijo en efecto Kazami que el Japón considera, de ahora en adelante, que el Gobierno de Chiang-Kai-Shek es meramente un régimen local o regional y que por tanto no piensan los japoneses reconocerlo implícitamente, lo que ocurriría si le declarasen la guerra.

Un vocero del Ministerio de Relaciones Exteriores reveló cuáles fueron los motivos que hubieron de inducir al Gobierno del Japón a romper sus relaciones con el Gobierno chino y confirmó la noticia de que Alemania se ofreció a mediar en el conflicto.

Declaró ese vocero que el Embajador alemán, Herbert von Dirksen, notificó a principios del mes de diciembre pasado al Gobierno japonés que el Gobierno chino estaba dispuesto a discutir las condiciones de una tregua y que el III Reich accedió a iniciar negociaciones directas.

El Gobierno nipón aceptó en principio el ofrecimiento alemán, pero dijo hoy el citado vocero, que los chinos no dieron contestación a notas germanas.

—Esta fué la última oportunidad que tuvo el Gobierno chino para ratificar su actitud —afirmó el mismo vocero—. El Gobierno chino desdeñó la magnanimidad del Gobierno Japonés e hizo caso omiso del amistoso gesto de Alemania.

«En semejante conyuntura —agregó— se vió el Gobierno japonés en necesidad de desistir por completo de su propósito de entrar en nuevas negociaciones con el régimen de Chiang-Kai-Shek y, por tanto, tomar las medidas más apropiadas para afrontar la situación. El Gobierno japonés agradece al Gobierno del III Reich sus buenos oficios.»

El Primer Ministro, Príncipe Fumaro Konoye, manifestó hoy, en el curso de una entrevista que concedió a la prensa, que el Gobierno del Sol Naciente estima que el régimen de Peiping, que fué instaurado mas bajo la protección del ejército japonés, perará con el Japón en la obra de la pacificación del Oriente, en la de la cultura asiática.»

Agregó Konoye que él no cree que el régimen de Peiping llegue a convertirse en Gobierno central de China sin sufrir varias modificaciones, pero estima que «llegará a ser la base de la nueva China» que los japoneses pretenden crear.

Los periódicos «Asashi» y «Yomiuri» predijeron hoy el reconocimiento del gobierno de Peiping por parte del Japón, vaticinando que este gobierno controlará la mayor parte del territorio chino conforme se vaya pacificando, pasando de gobierno provisional a un régimen estable y duradero.

Indicó Konoye que el Japón es partidario de que en el norte de China se hagan inversiones de capital extranjero, asegurando que los intereses de las terceras potencias en las provincias conquistadas serán respetados aun en el caso de que esas potencias hubieren simpatizado activamente con el Gobierno nacionalista China.

La agencia «Domei» señala que el Embajador de China en Tokío, Hsu Shih-Ying, regresará a su país el 20 del actual. Tanto la Embajada del Japón en China como la de este país en Tokío, quedarán abiertas al frente de Consejeros.

El exembajador Dr. Jacob Schurman aboga porque los Estados Unidos se preparen para la inevitable guerra

Dice que sólo una persona muy audaz pudiera predecir que la paz del mundo dure dos o tres años más, por lo que excita a los americanos a prestar su apoyo a la política presidencial

NEW YORK, Enero 18 (The New York Herald Tribune) El Dr. Jacob Gould Schurman, expresidente de la Universidad de Cornell, exembajador en Alemania y exministro en China, abogó anoche aquí por apoyo de la decisión del presidente Roosevelt de aumentar las defensas nacionales.

Considerando pesimísticamente la situación universal el Dr. Schurman dijo que «sólo una persona muy audaz podría predecir que la paz del mundo dure dos o tres años más». Añadiendo «así como dentro de las fronteras de una sola nación hemos visto desde la guerra mundial surgir y consolidarse revoluciones mediante la fuerza bruta, prosiguiendo solo sus propios fines, sin consideración hacia la ley, el derecho o la religión, así en el mundo hoy las naciones no satisfechas demandan un nuevo trato y están decididas a lograrlo, cueste lo que cueste».

Delineando los actuales y los posibles conflictos en Asia y Europa, el Dr. Schurman declaró «en presencia de esta cataclísmica situación los EE. UU. deben, cuidadosamente, determinar la política nacional, moldear el futuro curso de acción. Ya no nos pueden servir las palabras y frases que sintetizaban nuestras aspiraciones pro-paz. El pacifismo no es hoy el camino que lleva a la paz, ni el aislamiento garantía de la seguridad nacional.

Nuestro ideal, en mil novecientos treinta y ocho, debe ser el de un «hombre fuerte, armado. A la fuerza del agresor tendremos que oponer la fuerza. No hay otra manera de defender adecuadamente nuestra patria.

En esta situación de emergencia el primer y más importante deber de todo ciudadano americano es apoyar la política del presidente Roosevelt, y de aumentar y perfeccionar nuestros instrumentos y medios de defensa tanto aérea y naval como terrestre. Solo mediante una efectiva preparación militar podemos protegernos contra las potencias totalitaristas que abiertamente proclaman la doctrina que su voluntad debe prevalecer.

«Esto —dice el Dr. Schurman— debe ser el primer paso». El señaló «será hacerle saber, con toda claridad, al resto del mundo, que estamos dispuestos a proteger los derechos y el honor de los E. U.»

Alabó la forma en que se había hecho el incidente del «Panay» y declaró que si las garantías dadas por el Japón, contra la repetición de tales incidentes resultasen sin valor, estaba seguro de que todo el pueblo de los EE. UU. apoyaría completamente al gobierno de Washington, quien pediría cuentas a Tokío por la violencia de su soldadesca promesa y su desprecio hacia los más elementales principios del derecho internacional».

El Dr. Schurman añadió que en cuanto al continente americano, tenía puestas sus esperanzas en la política del buen vecino, a pesar de «los peligros de la propaganda de la doctrina del concepto pan racial y la nacionalidad».

BOSTON, enero 18. (AP).—Esta tarde se efectuaron las exequias de Francis Russell Hart, banquero, presidente de la United Fruit Company, que falleció a los 70 años de edad.

El incidente con los americanos e ingleses, resuelto

El órgano del Vaticano comenta el futuro de la gran guerra chino-japonesa

TSINGTAO, enero 18 (AP.)—Moy se reveló en esta población, al pedir el vice Almirante japonés Toyoda rápidamente excusas a los representantes consulares de Norteamérica y la Gran Bretaña, que tres marineros dos de ellos norteamericanos y uno inglés, fueron agredidos por infantes de marina nipones.

El incidente ocurrió el día 11 de enero, cuando la infantería de marina japonesa, que acababa de realizar sus primeros desembarcos, estaba tomando posesión de Tsingtao. Los japoneses obligaron a los tres marineros citados a abandonar sus posiciones de vigías en los muelles. Los tres pertenecían al cuerpo de señales de las unidades norteamericanas e inglesas que estaban fondeadas en el puerto, y tuvieron que retirarse de sus puestos ante la amenaza de las bayonetas japonesas.

Tohoda, el jefe de las fuerzas japonesas, presentó inmediatamente sus excusas a las autoridades norteamericanas e inglesas y los tres marinos regresaron a sus respectivos puestos.

Comenta el Vaticano el futuro de la contienda Chino-Japonesa

CIUDAD VATICANO, enero 18 (A. P.)—El «Osservatore Romano» comentó hoy el futuro de la contienda chino-japonesa después de la reciente Conferencia Imperial de Tokío, diciendo: «Si la guerra continúa, sólo habrá dos hipótesis: o bien será continuada con los mismos métodos que ahora, siendo probable que los japoneses inicien una campaña en el sur de China, la que no estará exenta de dificultades, o bien declarará el Japón la guerra a China, con el único objeto de poder bloquear eficazmente sus costas».

La Neutralidad de Yugoeslavia en lo relativo al Austria

Se refiere a la aspiración de los Hapsburgo o que el Reich intervenga en el p

BERLIN, enero 18. (AP).—En los círculos diplomáticos de esta capital se afirmaba hoy que el primer Stoyadinovitch dió a los dirigentes del III Reich seguridades de el sentido de que Yugoeslavia permanecerá neutral frente a cualquier situación que se produzca en Austria.

Al parecer agregó Stoyadinovitch que, caso de que Yugoeslavia movilizara tropas en la frontera austriaca, no debe interpretar la Wilhelmstrasse esa maniobra como una intervención, por parte de Yugoeslavia, de invadir el Austria caso de que pretendan restaurado el trono de los Hapsburgo.

Se asegura que Yugoeslavia permanecerá también neutral en la eventualidad de que Alemania intervenga en Austria para establecer allí un régimen nazi o bien para forzar el «Anschluss» entre Alemania y Austria.

El Rey Carol de Rumanía disolvió anoche el Parlamento y señaló las elecciones para el día 3 de marzo

El pueblo rumano podrá así manifestarse a favor o en contra de las tendencias antisemíticas del Primer Ministro Goga y éste podrá reforzar sus defensas en el Parlamento

BUCAREST, enero 18. (AP).—El rey Carol disolvió esta noche el Parlamento y anunció la celebración de nuevas elecciones para que Rumania pueda pronunciarse en pro o en contra de las tendencias antisemitas y semifascistas del premier Octavian Goga.

El premier Goga, que controló tan sólo el nueve por ciento de los votos parlamentarios, podrá, pues, consolidar su posición para las elecciones que tendrán lugar el día 3 de marzo.

Si el partido Nacional Cristiano no aumenta, entre tanto, el número de sus afiliados, es muy probable que Goga tenga que presentar, al fin y a la postre, su dimisión.

El decreto de disolución de Parlamento fué firmado luego que el rey Carol y Goga sostuvieron una larga conferencia, en la que llegaron a la conclusión de que era punto menos que imposible que un primer ministro que sólo controla el nueve por ciento de los votos en el Parlamento, pueda gobernar sobre una base constitucional.

Los dieciséis partidos políticos de Rumania se están preparando ya para las nuevas elecciones. Las últimas, que se celebraron el día 20 de diciembre pasado, no dieron a ningún partido una mayoría sustancial en las Cámaras.

El enérgico programa antisemita del premier Goga será el banderín de enganche con que el partido Nacional Cristiano de Rumania pretende atraerse a centenares de miles de electores. Sin embargo, y como quiera que otros partidos también tienen, en su plataforma política, programas antisemíticos, dúdase en los círculos políticos que Octavian Goga pueda mejorar apreciablemente su posición.

Los socialistas del Ecuador contrarios al voto de la mujer

Son expulsados los judíos llegados como agricultores que se dedican al comercio

QUITO, Ecuador, enero 18. (AP).—El partido Socialista acordó solicitar la supresión del voto para la mujer, al formular una nueva ley electoral.

Expulsa el Ecuador a los judíos

QUITO, Ecuador, enero 18. (AP).—Hoy se decretó la expulsión de los judíos del Ecuador, exceptuando a los que se dedican a la agricultura y hayan estado amparados por facilidades de ingreso en el país.

Para realizar trabajos agrícolas llegaron en el curso de los últimos meses centenares de hebreos, originarios, la mayoría de ellos, de los países centrales de Europa, pero las autoridades ecuatorianas comprobaron que esos inmigrantes se entregaron a actividades comerciales, llegando a constituir una grave amenaza para los comerciantes nacionales.

El decreto concede un plazo de 30 días a los judíos para que salgan del país.

LLEGO DE EUROPA A NUEVA YORK, EL DR. SOLBERG, QUE ESTUDIA MALES TROPICALES

NEW YORK(enero 18. (The N. Y. Herald Tribune).—El doctor Wolff Heinrich Stolberg, hombre de ciencias germano, y famosa autoridad en enfermedades tropicales, llegó hoy aquí desde Europa para reanudar su programa de investigación científica que ha venido realizando por encargo del gobierno mexicano, desde hace dos años.

El doctor Stolberg, quien vino acompañado de su esposa, ha pasado siete meses de vacaciones en Alemania. Dijo que su labor se había concentrado en el estudio de un grupo de varias fiebres tropicales, particularmente la fiebre negra, que prevalece en las regiones del sur de México.

Dificultades entre trabajadores del estado de Veracruz

La huelga terminó, pero el problema planteado no ha sido resuelto aún

ORIZABA, estado de Veracruz, 18 de enero. (AP).—El presidente Lázaro Cárdenas conferenció hoy con los líderes de las facciones obreras que se están combatiendo en el estado de Veracruz, para impedir la repetición de las huelgas tumultuarias que anoche provocaron desórdenes en que fueron muertas ocho personas.

El jefe del Ejecutivo intenta solucionar, sobre bases permanentes, el conflicto que, en una huelga general de 24 horas, paralizó la industria y el comercio del estado de Veracruz y provocó graves desórdenes.

La huelga terminó anoche, pero ya existen amagos de nuevas complicaciones.

El movimiento de paro fué decretado por la Federación Regional de Obreros y Campesinos, la R.R.O.C., como protesta contra la demora de las autoridades en fallar si esa Federación o la Confederación de Obreros Mexicanos, la C.R.O.M., debía representar a los obreros de los Telares de Cocolapán.

Una tercera unión obrera terció entonces en el conflicto, cuando la Confederación General de Trabajadores telegrafió al departamento del Trabajo diciendo que recurriría a la fuerza para impedir huelgas «froquistas», o sea de la F.R.C.C.

M.E.C.D. 2016

SUPLEMENTO DIARIO EN ROTOGRABADO

DIARIO DE LA MARINA

ACTUALIDAD NACIONAL E INTERNACIONAL

LA HABANA, MIERCOLES, 19 DE ENERO DE 1938

MINISTERIO DE ESTADO ESPAÑOL - INTERIOR - HEMEROTECA DE PRENSA

MOMENTO de recogimiento, en que todos los pensamientos convergieron en este lugar: el de ascender a los armones de artillería los siete féretros de nuestros grandes aviadores, para ser depositados después en el lugar donde ya descansan por siempre (Foto D. M.)

LA CRUZ DE HONOR, galardón con que Cuba premió a sus grandes aviadores, fué prendida por el Honorable Sr. Presidente de la República a los féretros, antes de partir la comitiva que les acompañó a su última morada (F. D.)

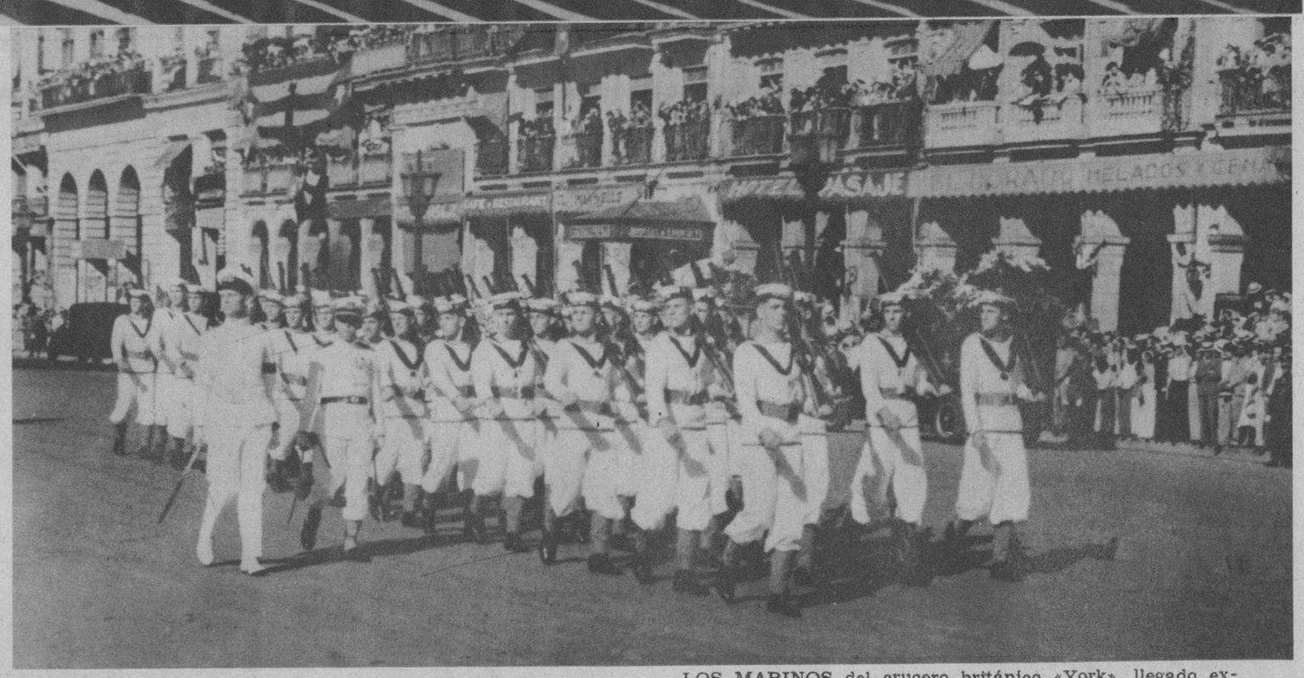

LOS MARINOS del crucero británico «York», llegado expresamente para rendir los honores a nuestros pilotos, sus mecánicos y al cronista del vuelo, desfilando ante los féretros que contenían sus restos, frente a la escalinata del Capitolio (Foto. D M.)

APIÑADAS, confundidas casi con el pueblo cubano que se desbordó silenciosamente para seguir a los féretros de nuestros aviadores, aquí se ven parte de las tropas que les rindieron los últimos honores (F. D. M.)

EL HON. SR. PRESIDENTE de la República, los jefes del Ejército y de la Marina, los secretarios, los enviados extraordinarios de Santo Domingo, y todos los altos jefes militares y navales, al descender las gradas del Capitolio para encabezar la comitiva fúnebre que acompañó a su última morada los restos de nuestros aviadores (F. D. M.)

M.E.C.D. 2016

El Hon. Sr. Presidente de la República imponiendo a nuestros gloriosos aviadores la Cruz de Honor, momentos antes de iniciarse el imponente cortejo poco distantes del Sr. Presidente, los Coroneles Batista y González, Jefes del Ejército y de la Marina, respectivamente).—Foto. Arturo Martínez Illa.

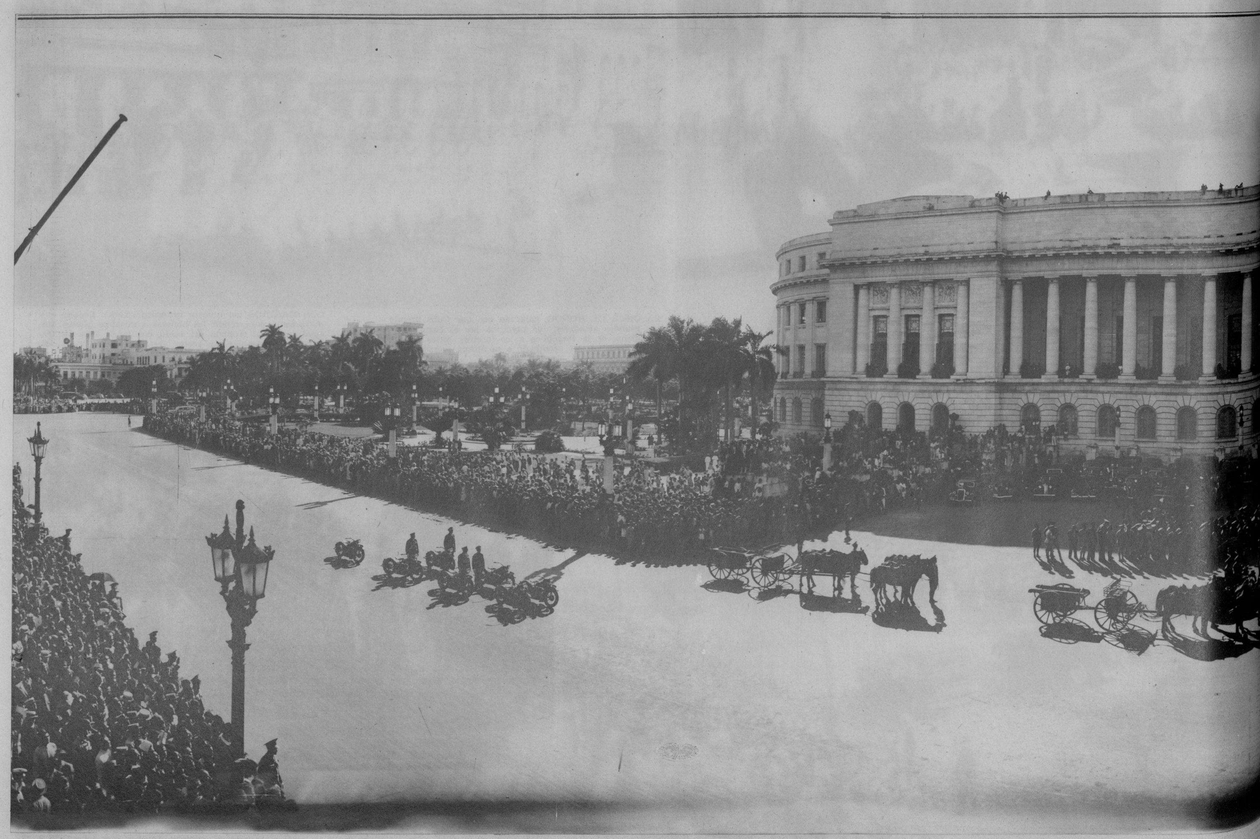

El instante de depositar en los armones de Artillería los siete féretros de nuestros malogrados aviadores. Inmediatamente después se iniciaba el imponente cortejo fúnebre que los condujo—asistidos por el fervor popular de toda Cuba—a su última morada.—Foto: Arturo Martínez Illa.

M.E.C.D. 2016

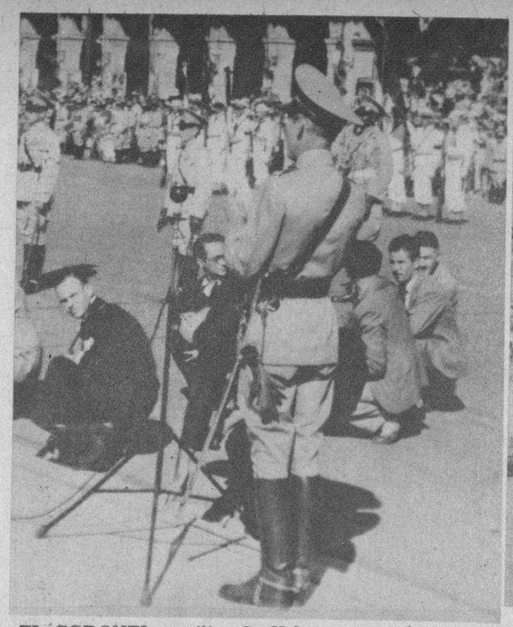

EL CORONEL auxiliar Sr Velasco, en el instante que leía ante el micrófono los ascensos a sus grados inmediatos de nuestros aviadores, y las preciadas condecoraciones que la Patria les otorgó, en premio a su gesta heroica (Foto D. M.)

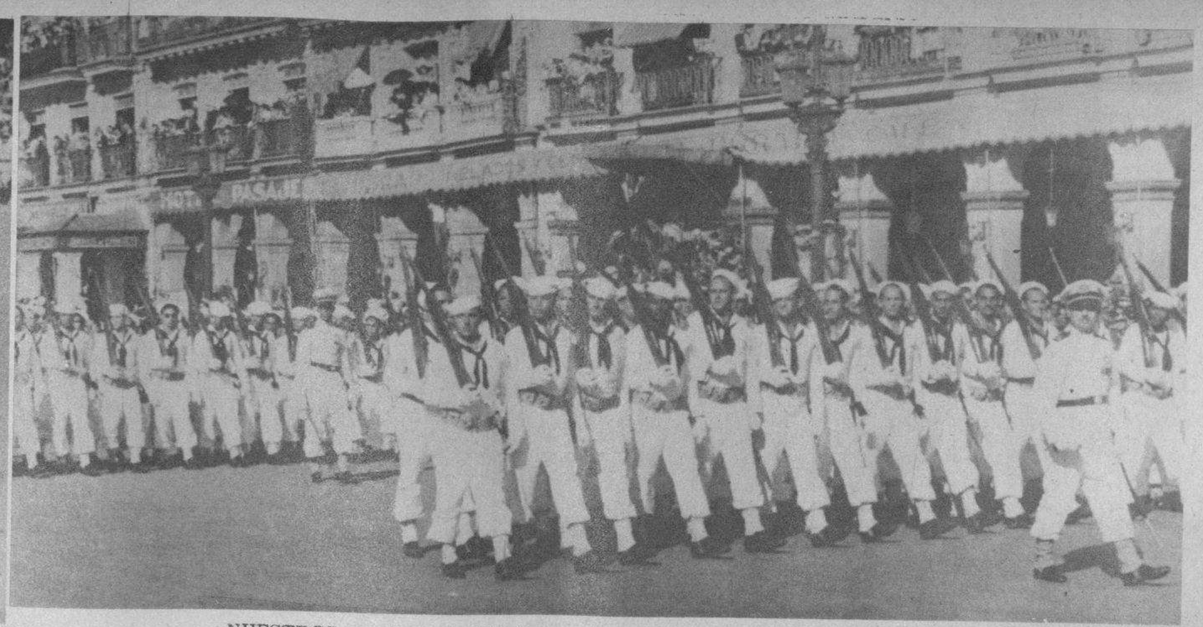

NUESTROS marinos, desfilando marcialmente ante los féretros de sus malogrados, gloriosos compañeros, frente al Capitolio Nacional (F. D.)

POR EL MISMO orden en que fueron desembarcados los restos mortales de nuestras amadas víctimas, descendieron del Capitolio para ser depositados en los armones de artillería que los condujeron a su última morada, donde reposarán eternamente, como ya están incorporados por siempre en el corazón de todos los cubanos (F. D. M.)

HE AQUI las siete carrozas principales que concurrieron al entierro de las víctimas de Cali, enviadas por la Funeraria CABALLERO, para conducir el gran número de coronas y ofrendas dedicadas a las víctimas (Foto D. M.)

LAS ALUMNAS de la Escuela Normal de Kindergarten de la Habana con la doctora Ada Godínez, directora del plantel, al frente, llevaron su ofrenda floral a los gloriosos cubanos caídos (F. D. M.)

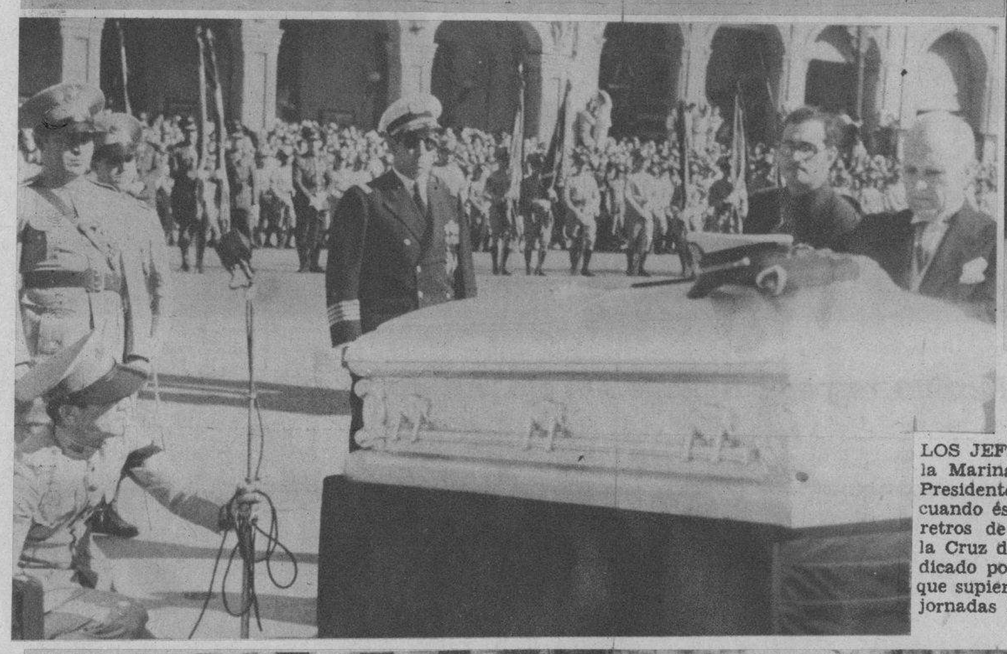

LOS JEFES del Ejército y de la Marina, junto al Hon. Sr. Presidente de la República, cuando éste imponía a los féretros de nuestros aviadores, la Cruz de Honor, premio dedicado por la República a los que supieron ofrendarle largas jornadas de gloria (Foto D.)

MOMENTO solemne de imponer la condecoración a las víctimas, en el Capitolio, en presencia de las autoridades y Jefes de las Fuerzas Armadas de la República. Aquí, los siete sarcófagos metálicos de gran valor, que suministró la Funeraria CABALLERO. Cada uno de ellos lleva expresamente una argollita donde fueron prendidas las Cruces de Honor a los héroes (Foto D. M.)

LA CARROZA de la funeraria CABALLERO en el entierro de las víctimas de Cali. Conduce algunas de las mayores coronas dedicadas a los caídos (Foto D. M.)

TUMULO funeral construído por los artistas de la casa VEGA FLORES, diseño seleccionado por la Comisión encargada de los funerales. Fué colocado en el Salón de los Pasos Perdidos, del Capitolio (Foto D. M.)

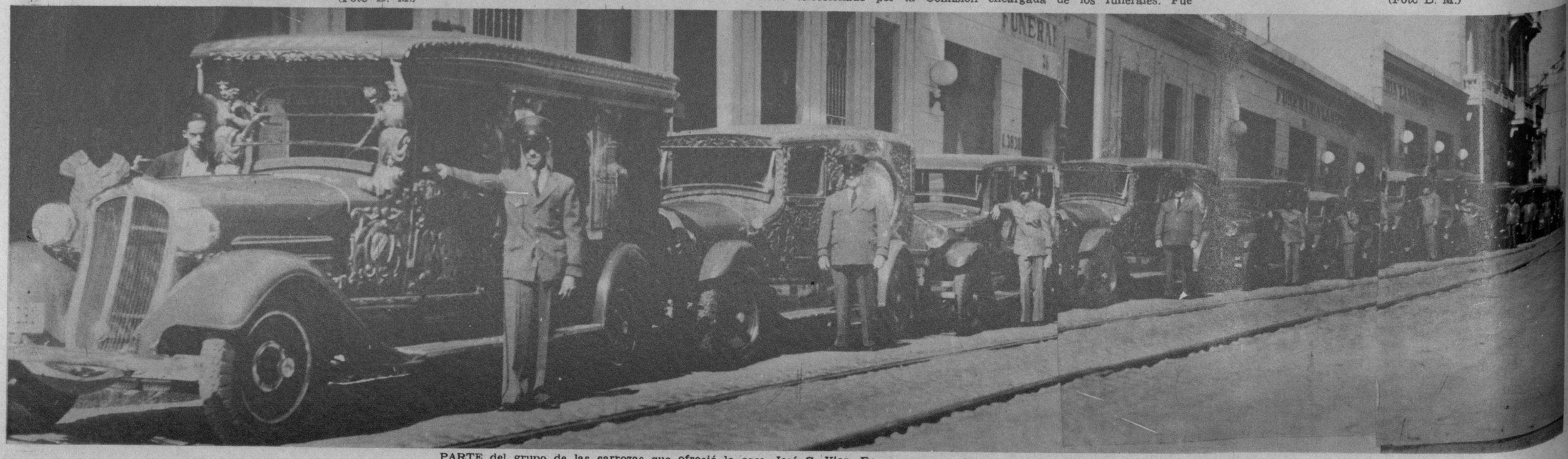

PARTE del grupo de las carrozas que ofreció la casa José C. Vior—Funeraria LA NACIONAL—para el transporte de la gran cantidad de coronas ofrendadas a los caídos en Cali (Foto D. M.)

M.E.C.D. 2016