1A SECCION 1

SERVICIO DE ASSOCIATED PRESS
Esta queda autorizada para usar nuestro servicio y noticias de información.
HILO DIRECTO CON NUEVA YORK

DIARIO DE LA MARINA

EL DIARIO DE LA MARINA es el periódico más antiguo de Cuba. Fué fundado en el año mil ochocientos treinta y dos.
SERVICIOS ESPECIALES DE ESPAÑA

1A SECCION 1

AÑO CV.—NUM. 271. ACOGIDO A LA FRANQUICIA POSTAL LA HABANA, SABADO, 13 DE NOVIEMBRE DE 1937.—SANTOS DIEGO Y ESTANISLAO TIEMPO PARA HOY: VARIABLE. PRECIO: 5 CENTAVOS

BARCELONA FUE BOMBARDEADA MIENTRAS SE PREPARA UN VIOLENTO ATAQUE POR TIERRA CONTRA ELLA

JAPON, VICTORIOSO, IMPONE A CHINA UNA CONDICION ESENCIAL: UNIRSE A LA CRUZADA ANTICOMUNISTA

IMPRESIONES

Un suscriptor nos pregunta qué razones hay para que Cuba reconozca como buenos los bonos de Obras Públicas.

¿No creen ustedes que la pregunta estaría mejor hecha así: ¿Qué razones hay para que no los reconozca?

Porque esto último es lo que se vienen preguntando los inversionistas aquí y en los Estados Unidos.

Y hasta ahora no se les ha dado una respuesta que satisfaga, que es lo menos que puede esperar el que no cobra. Digo, lo menos, no; porque es corriente insultar al que pone una cuenta al cobro, y todavía, dicho sea en honor de la verdad, no hemos apelado a ese recurso.

Los propietarios de los ómnibus están de plácemes.

El Gobierno y el Coronel Batista enderezaron el entuerto, en virtud del cual el dueño de un vehículo de hierro y madera, como si dijéramos de carne y hueso, en horas veinticuatro perdería el vehículo y, en su lugar, se vería poseedor flamante de una flamante acción de una flamante compañía.

¿Sabéis lo que es una acción de una sociedad anónima? Pues es el derecho a no saber cómo accionan los demás con el dinero de uno.

De ahí que la única acción valiosa en este guirigay guaqüero, fué la del Coronel Batista, que ordenó se les devolviese los ómnibus a sus dueños y las acciones a los suyos.

Párrafos de una carta de uno que se fué de Cuba y dió en España a otro que se quedó en Cuba y que, al paso que van las cosas, sabe Dios a donde irá a parar:

«Yo no sé cuál será tu posición espiritual frente a la guerra española. Don F. O. me dice que en el ambiente formado en la Habana se produce con extremada virulencia el choque de los encontrados pareceres... Yo me atrevo casi a hacer esta afirmación: si tú vieras lo que yo vi en España, antes de la guerra y después, tú estarías incondicionalmente, sin reservas, al lado de Franco. Ya sabes cómo pensaba yo. Más liberal, imposible. Pero el Frente Popular era y es, lo más antiliberal y despótico del mundo. Al que no fuese comunista lo consideraban fascista, y había que suprimirlo de cualquier modo. No aceptaba otras posturas ideológicas fuera de la suya. Había que ser comunista declarado. De modo que sin ser fascista, ni mucho menos, quedabas clasificado como tal si no te «enrolabas» en la que ellos llamaban, estúpidamente, «lucha antifascista» en España. Después de lo que vi, desde mi llegada a Cuba, y especialmente después de haber asaltado el Poder el Frente Popular, te digo que en España no se puede ser republicano ni liberal siquiera. La República llenó de plebeyez y de ordinariez a España. Quiso destruir—por un suicida resentimiento de sus gobernantes— las más puras esencias de la Nación, compatibles con todos los avances del espíritu, para sustituirlas por una grosera y envenenada levadura soviética que repugna a todo entendimiento justo y a toda alma sensible. Y el resultado fué esa profunda reacción de la conciencia española que encontró su expresión y su defensa en la espada de Franco. Por eso detrás de éste se encuentra la España verdadera, la eterna, la que quiere ser España, con su tradición y su historia, y no una colonia de Rusia. Por eso un Marañón, campeón antes de la libertad, está ahora con Franco. Como lo están Ortega y Gasset y Pérez de Ayala, compañeros suyos cuando constituyeron, con otros intelectuales, aquella entidad política denominada «Al Servicio de la República». Y como lo están todos los españoles no contaminados de marxismo, o no cegados por la envidia o el resentimiento.

Como los españoles de Cuba han amado siempre, con el más hondo fervor, a España, estoy seguro de que si algunos no se suman hoy, espiritualmente, al movimiento nacional que simboliza Franco es porque carecen de una información exacta y suficiente acerca de los factores sociales y psicológicos que determinaron la guerra.

Yo condené, por ejemplo, el 10 de Agosto —el empeño fracasado de Sanjurjo—; pero después, ya en marcha la revolución social, impulsada desde el Poder por el Frente Popular, me preguntaba, como todo el mundo:

—¿Qué hará el Ejército, que no salva a España?

¡Y todavía hay quien llama «militarada» al gesto noble y heroico de Franco y demás generales y oficiales patriotas!».

LLEGA MAÑANA EL CADAVER DE JULIO GAUNAURD, EN EL «IBERIA»

En la Secretaría de Estado se nos ratificó ayer que, a bordo del vapor «Iberia»—que entrará en puerto mañana, domingo—llegará el cadáver de Julio A. Gaunaurd y Aragón, fallecido en Berlín, donde ejercía las funciones de Agregado Comercial de Cuba en Europa.

Los funcionarios de la Cancillería, al igual que los múltiples amigos y compañeros que en el seno del periodismo tuvo el infortunado Julio Gaunaurd, acudirán al muelle con motivo de la llegada del cadáver.

PREPARASE UN RECIO ATAQUE NACIONALISTA

La calma que se observa es precursora de combates de importancia hacia Cataluña

UN BOMBARDEO INICIAL PARA ESAS ACTIVIDADES

BARCELONA, noviembre 12. (AP).—Por vez primera en tres semanas ha habido esta noche un ataque por parte de los aviones nacionalistas contra esta ciudad.

La extinción del alumbrado público, que fué apagado desde la fábrica de energía eléctrica, que suspendió el flúido, fué la señal de alarma.

La luz de la luna ayudó a los encargados de manejar los cañones anti-aéreos, los cuales no consiguieron hacer blanco en ninguno de los aparatos enemigos.

Las ambulancias corrían locamente por las calles de la ciudad tocando las sirenas, mientras se escuchaban las explosiones de las bombas.

Un comunicado oficial dice que dos escuadrillas nacionalistas volaron sobre Barcelona y Tarragona al mismo tiempo, pero que las bombas cayeron en el mar.

Los nacionalistas informan que la paz que se observa ahora en España, presagia una próxima ofensiva importante.

HENDAYA, Frontera franco-española, noviembre 12. (AP).— La guerra civil española consistió hoy en una serie de refriegas a lo largo del frente del Alto Aragón, pero en los despachos de origen nacionalista se dice que la calma actual es la que precede siempre a las ofensivas del general Franco.

Se espera que las tropas del generalísimo estén dispuestas para el avance en el nordeste de España hacia el 15 de este mes, si el tiempo lo permite, aunque el punto escogido para la ofensiva sigue siendo un secreto militar.

La concentración de nacionalistas en Zaragoza así como la rectificación de las líneas en el Alto Aragón indican, sin embargo, que Cataluña es el nuevo objetivo de los nacionalistas. La capital de la España soviética, que había sido trasladada a fines del pasado año a Valencia, se encuentra actualmente en Barcelona, capital de la región autónoma de Cataluña.

Las informaciones del campo nacionalista reconocen que los gobernistas están realizando contra-ataques en el sector norte del frente oriental, que tiene más de cien millas de longitud, pero agregan que los nacionalistas siguen dominando el valle estratégico del Gállego.

«Las posiciones ocupadas recientemente, constituyen una base de gran solidez para las operaciones nacionalistas», dice un despacho.

Con motivo de los preparativos de los nacionalistas para su ofensiva hacia el mar, se sabe que han extendido el campo de minas hasta el norte de Barcelona.

El Ejército mató en Artemisa a un temido bandolero

Hacía constantes exigencias de dinero a los campesinos. Disparó a la Guardia Rural

ARTEMISA, Nov. 12.—A las cinco y media de la mañana de hoy fuerzas del Ejército sostuvieron fuego con un sujeto, hasta ahora desconocido, que tenía alarmada toda la comarca por sus constantes amenazas y exigencias de dinero, y al que dieron muerte. Formaban las fuerzas militares el cabo Basilio Ramos y los soldados José Noda, Cayetano Barrios, Gabriel Vargas y Juan Torres, pertenecientes todos al destacamento de Cayajabos.

Las noticias son de que el malhechor, al verse perseguido, agredió a tiros a la tropa, repeliendo ésta la agresión y causándole la muerte.

Se estima que el sujeto en cuestión, que aún no ha sido identificado formaba parte de la extinguida banda de Polo Véliz; era joven, trigueño, de ojos azules y presentaba varias cicatrices en el rostro y otras partes del cuerpo. Precisamente ayer había hecho una exigencia de $300 al comandante Loinaz, que perteneció a la Policía de esa capital. Frente al edificio de la Jefatura de la Policía se ha congregado mucho público por esta rèxpuesto allí el cadáver, cuya identificación se trata de lograr.

Las autoridades tratan de comprobar si el muerto es Fernando Esquijarrosa, lugarteniente que fué de Polo Véliz, el jefe del forajido que pereció hace poco en un encuentro con la fuerza pública.

Villar.
Corresponsal.

EL MINISTRO DE ITALIA EN PRAGA PROTESTA DE LOS INSULTOS CONTRA ITALIA Y MUSSOLINI DE LOS DIPUTADOS COMUNISTAS

ROMA, noviembre 12. (AP).—El ministro italiano en Praga formuló hoy una formal protesta ante el Ministerio de Relaciones Exteriores de Checoeslavia contra las declaraciones insultantes para Italia y Mussolini hechas por los diputados comunistas en un debate en el Parlamento.

El Ministro de Relaciones Exteriores dió explicaciones al ministro italiano, lamentando el proceder de los diputados comunistas.

MAS DEFICIT EN EE. UNIDOS

NUEVA YORK, noviembre 12. (Exclusivo.)—El límite de 6.500 millones de dollars que fija el Presidente Roosevelt al presupuesto para el año entrante hace creer a prominentes observadores neoyorquinos que el Presidente tendrá otro déficit que agregar a la suma de 45.000 y tantos millones que pesan actualmente sobre el erario nacional como déficits acumulados.

«Si continúan esos gastos—dicen—no se podrá evitar que la nación sea víctima de la «inflación» o sea el dar valor artificial a la moneda», dicen.

De $683,227 recogidos entre los incautos para los marxistas, las "instituciones democráticas" se quedaron con $568,189

Quinientos sesenta y ocho mil ciento ochenta y cinco pesos con 24 centavos, de los seiscientos ochenta y tres mil doscientos veintisiete pesos con 54 centavos que recaudaron «los amigos de la Democracia» en los Estados Unidos para ayudar a la causa Roja de España, han desaparecido de un modo u otro, sin que llegaran a su destino. Excepciones honrosas surgidas de estos datos que ofrecemos a continuación y que corresponden a declaraciones oficiales del Departamento de Estado Americano, son las de «The Brooklyn Tablet», que envió una cantidad recogida con anterioridad a la fecha fijada y la de la Liga Americana contra la Guerra y el Fascismo, que remitió íntegramente la pequeña suma recaudada.

He aquí ahora los datos numéricos que servirán para abrir los ojos sobre la eficiencia y «destino» de las recolectas en favor de los Rojos. Cada línea corresponde a una organización que se detalla más abajo:

¡MAS DE MEDIO MILLON SE TRAGO LA «DEMOCRACIA»!

RECIBIDO	GASTADO	QUEDAN	ENVIADO
$376,926.91	$133,986.40	$133,006.44	$000,000.00
30,753.93	25,793.72	3,340.22	000,000.00
96,921.98	30,753.93	000,000.00	58,841.12
39,000.00	29,548.00	000,000.00	9,452.32
34,905.43	19,176.11	000,000.00	15,729.32
38,834.87	29,137.12	000,000.00	18,697.75
18,845.51	11,345.51	000,000.00	5,500.00
11,832.56	11,832.56	000,000.00	000,000.00
13,162.73	13,162.73	000,000.00	000,000.00
16,713.11	16,713.11	000,000.00	000,000.00
1,884.60	mejorado por evolución		4,942.20
584.65	000,000.00	000,000.00	584.65
2,861.26	1,530.72	000,000.00	1,290.94
$683,227.54	$313,979.91	$136,346.66	$115,038.30

Aquéllos que llevan la batuta de los simpatizadores con el Gobierno rojo ambulante de España siempre están clamando que solamente buscan defender la democracia en esa nación. Y resulta que son ¡unos vividores! Al sonsonete de la democracia se formó en Nueva York el Comité Americano para ayudar al Gobierno bolchevique de Valencia, así como también se instituyeron otras agrupaciones para recoger fondos con el mismo fin. Veamos lo que ha sucedido con esas sumas recaudadas, según la información oficial del Departamento de Estado de Washington.

El citado Comité Americano, de Nueva York, recibió en contribuciones de los simpatizadores del Gobierno rojo 30,753,93 dólares; de ellos no envió nada. Gastó en administración y propaganda 25,793.72, y quedaban en su poder, el 31 de julio, 3,340.22. Así lo ha declarado oficialmente el Departamento de Estado, después de haber recibido los reportes requeridos por el acto de neutralidad entrado en vigor el 1o. de mayo último.

Otras 23 organizaciones, debidamente autorizadas para recoger fondos, han manifestado que han recogido 376,926.91 dolares; han gastado 133,986.40 en la administración y publicidad, quedándoles en depósito la cantidad de 133,006.44.

LOS FONDOS RECIBIDOS ANTES DEL 19 DE MAYO:

La Medical Medicine Bureau to Aid Spanish Democracy, Oficina Médica para ayudar a la Democracia Española, es la que mayores sumas ha recibido. Esta organización ha colectado $96,921.98, y ha enviado 58,841.12, sigue después The North American Committee to Aid Spanish Democracy, de New York, el cual reportó haber recibido 61,597, y enviado 18,841.12.

COMO SE PORTARON OTROS GRUPOS

Spanish Societies Confederated to Aid Spain, Asociaciones Españolas Confederadas para ayudar a España: Recibidos, $39.000; enviados 9,452.32.

American Friends Service Committee, de Filadelfia, Comité de Servicio de Amigos Americanos; Recibidos, $34,905.43; enviados 15,729.32.

Friends of the Abraham Lincoln Battalion, de Nueva York, Amigos del Batallón de Abraham Lincoln. Recibidos 38,834.87; enviados 18,697.75.

Comité Popular Democrático de Socorro a España, de Tampa: Recibidos $16,845.51; enviados 5.500.

Central Spanish Relief Committee for Republican Spain, de Washington. Recibidos $11,832.56; enviados a España: ningún dólar.

Trade Union Relief for Spain, de Nueva York. Recibidos $13,162.73; enviados, nada.

Emergency Ambulance Committee, de Nueva York. Recibidos $16,373.11, enviados a España, nada.

The Brooklyn Tablet, Brooklyn: Recibidos $1,884.60; enviados 4,942.20. Créese que en esta suma van incluídas las contribuciones recogidas antes del 1 de mayo, de las que no se ha informado al Departamento de Estado.

American League Against War and Fascism, de Nueva York; Recogidos $584.65; enviados 584.65.

American Friends of Spanish Democracy, de Nueva York. Recibidos $2,821.66; enviados 1,290.94.

Se da también, además, cuenta en el informe oficial del Departamento de Estado de otras pequeñas contribuciones para la causa roja.

Huelgan los comentarios. ¡Cómo se sacrifican por la Democracia Española! Bien ha hecho el Gobierno en pedir cuentas de las sumas recogidas y enviadas.

Y cómo contrasta esa conducta con la de los Nacionalistas de Cuba, que acaban de enviar $25,000.00 a Salamanca... Esto pinta, «quién es quién».

RECIBIDO CON JUBILO EN SANTA CLARA EL JEFE DEL EJERCITO

ASISTIO A LA COLOCACION DE LA PRIMERA PIEDRA PARA LA ESCUELA VOCACIONAL EN LA FINCA SAN JOSE

Se le ofreció un almuerzo en la finca «La Criolla», de Santo Domingo. Las obras para la Escuela Vocacional se terminarán en 8 meses. Inaugurada la escuela moderna del «Carmita»

SANTA CLARA, Nov. 12. DIARIO, Habana. — A las nueve y media de la mañana hicimos un magnífico viaje a Colón, donde el Jefe del Ejército y su comitiva hicieron el primer alto. En el límite de la provincia de Matanzas le recibieron el Teniente Coronel Abelardo Gómez Gómez, acompañado de varios oficiales del distrito villareño.

En la finca «La Criolla», de Trinidad y Hermanos, en Santo Domingo, le fué ofrecido un almuerzo criollo. A las tres de la tarde siguió viaje a esta ciudad. En la ruta central, en la finca San José del Caimital, a cinco kilómetros de Santa Clara, esperaba toda la oficialidad franca de servicio del Ejército y de la Policía, las bandas de música militar y municipal, los Alcaldes, doctor Aguilar, de Cienfuegos; Eloy Jiménez, de Sancti Spiritus; doctor Sánchez Perales, de Placetas; Antonio Rodríguez, de Cabaiguán, y el Gobernador Civil, Coronel Gálvez; los presidentes de todas las sociedades de esta ciudad; los directores de las Escuelas de Artes y Oficios, de la Normal, de las escuelas públicas, asilos; miembros de la comisión del Plan Trienal; de la Junta Consultiva del Acueducto; jefes de la Zona Fiscal y de las oficinas de las Secretarías; representaciones del Ayuntamiento, de las corporaciones económicas, comerciales e industriales y numeroso público.

Los alumnos de las Escuelas Superiores y de Instrucción Primaria, formados en filas, estaban situados desde la entrada de la finca, hasta el lugar destinado a la colocación de la primera piedra de la Escuela Vocacional, leyéndose el acta por el comandante Julio Argüelles, presidente de la Corporación Nacional de Asistencia Pública, la que suscribieron el coronel Batista, el jefe militar Teniente Coronel Gómez Gómez, los Secretarios de Despacho, Zenón Zamora y Max Borges y otras personalidades. Se depositaron periódicos, documentos y monedas. La banda de música ejecutó los himnos nacional y «4 de Septiembre». Hizo uso de la palabra elocuentemente el Dr. Elio Fileno de Cárdenas. Antes de terminar pidió al Jefe del Ejército recogiera el clamor de toda la juventud cubana para la creación de la Universidad Central de Santa Clara. En nombre del Comité de Asistencia Pública, habló el señor Julio Argüelles. Propónense ejecutar las obras en ocho meses, quedando al frente de la construcción el arquitector Sr. Raúl Chaumont.

El Coronel y la comitiva siguieron al Central Carmita donde se inauguraba una moderna escuela, ofreciéndoles un ponche el industrial Juan J. del Collado, continuando viaje a Caibarién.—Armando Machado, Corresponsal.

Pasó por Camajuaní cerca de las 10

CAMAJUANI, Nov. 12. 9:40 p. m.—Las fuerzas vivas de esta villa acudieron en masa, junto con el pueblo, a saludar al Coronel Batista a su paso, siendo recibido en la carretera a Santa Clara y acompañado hasta el Central «Carmita», donde se inauguró la escuela rural del barrio Fusté. Al acto concurrieron autoridades civiles, militares y policíacas, así como judiciales, el Alcalde y diversas comisiones. Al homenaje rendido al Jefe del Ejército se unieron las sociedades y entidades obreras. El Coronel Batista prometió terminar rápidamente las obras de la carretera de esta villa a Santa Clara, que es de tan imperiosa necesidad.—Quirós, Corresponsal.

Enorme gentío en Remedios

REMEDIOS, Nov. 12. 9:50 p. m.—Desde las cuatro de la tarde hasta esta hora de la noche, un enorme gentío, integrado por todas las clases sociales, ha estado en la carretera a Camajuaní, esperando la llegada del Coronel Batista, que de aquí se dirigirá a Caibarién y seguirá, después, a Yaguajay a inaugurar el cuartel. El Coronel Batista, al llegar a esta ciudad, a las nueve y cincuenta, fué vitoreado delirantemente.—Veranes, Corresponsal.

Aterrizan felizmente en Puerto Rico los aviones del vuelo Panamericano

SAN JUAN, Puerto Rico, noviembre 12. (AP.)—Los cuatro aviadores que están realizando un vuelo de buena voluntad a favor del Faro-Monumento a Colón completaron la primera etapa de su proyectado itinerario por la América Central y del Sur en el aeródromo de esta ciudad, donde fueron recibidos los pilotos por el alcalde y oficiales del Ejército y de la Marina de los Estados Unidos.

El sexagésimoquinto de Infantería organizó un desfile militar en honor de los pilotos, quienes se proponen continuar el vuelo el domingo de madrugada.

SE POSPONE PARA DICIEMBRE LA APERTURA DEL CURSO EN LA ESCUELA DE ARTES Y OFICIOS

Aumentadas hasta 300 las alumnas que podrán ingresar este curso en la Escuela del Hogar. Se ha firmado la resolución suprimiendo los cursos de preparatoria en todos los institutos

MUSICOS Y BAILARINES CUBANOS PARTICIPARAN EN EL CONCURSO INTERNACIONAL DE BAILES DE NUEVA YORK

A 300 plazas de alumnas ha sido ampliado el curso de ingreso en la Escuela del Hogar de la Habana.

Por un decreto del Presidente de la República, doctor Federico Laredo Bru, interpretando la Ley Cortina, se ha llevado a cabo el citado aumento, que consiste efectivamente en 75 plazas, pues el cupo de dicha escuela era de 225.

Pospuesta la apertura de la Escuela de Artes y Oficios

Para el día primero de diciembre ha sido pospuesta la apertura del curso en la Escuela de Artes y Oficios de la Habana.

Se encontraba anunciada para el día 15 de los corrientes, pero con motivo de las obras que se están realizando en el plantel no se podrá, en definitiva, verificar ese día.

La resolucin suprimiendo los cursos preparatorios

Ya ha sido firmada por el Secretario de Educación, doctor Fernando Sirgo, la resolución que suprime los cursos preparatorios en todos los Institutos de Segunda Enseñanza de la República.

Dicha resolución, que pone en vigor uno de los acuerdos adoptados en la última reunión de directores de los citados planteles, también concede un plazo de 20 días a los profesores de los cursos citados para que escojan las asignaturas de la Segunda Enseñanza que desean explicar.

Los profesores que se hallan en posesión de las cátedras del curso preparatorio por concurso u oposición, pasarán a ocupar las nueve cátedras en propiedad.

Obras enviadas por Cuba al Dance Internacional

El día 29 de los corrientes se inaugurará, en el Rockefeller Centree, de la ciudad de Nueva York, una exposición internacional de baile.

Cuba ha de concurrir a la misma con músicos y bailarines cubanos, así como también con una colección de obras pictóricas y de esculturas sobre nuestros bailes.

Las obras de referencia han sido remitidas por la Secretaría de Educación, por conducto de la Secretaría de Estado, al Cónsul General de Cuba en New York, para que sean entregadas a la señorita Isabel Padró y Valiente, delegada del Gobierno de Cuba en la citada exposición internacional, que durará cinco semanas.

He aquí los títulos de las obras y los nombres de sus actores: Fiesta Nocturna y Triunfo de la Rumba, de Eduardo Abela; Arrollao y Comparsa, de Manuel Mesa; Diablillo en la Comparsa y Marcando el Tiempo, de Carlos Fernández; Ritmos de Rumba, de Jaime Vals; Danza Ñáñiga y Olile, de Ovidio García Pavón; Mulata Rumbera, de Margot Cabrera; Música de Son, de Ramón Loy; Bailadora, de Adriano Baxter; Rumbera, de Gabriel Castaño; Diablito, de Amelia Peláez; y Danza Negra, de Caridad Ramírez.

Bombardearon los aviones marxistas ciudades abiertas

Salieron de Francia con la bandera nacionalista, para perpetrar el bárbaro hecho

SALAMANCA, noviembre 12. (Havas).—El gobierno nacionalista ha hecho entrega en el día de hoy de una nota en que dice lo siguiente:

«Hace algunos días nuestra prensa y el radio señalaron la presencia en Figueras de varios aviones pintados con las insignias nacionales, que el enemigo mantenía prestos para cometer actos de agresión contra los buques y poblaciones de Francia próximas a la frontera.»

Agrega la nota oficial que los rojos, viéndose perdidos ya, intentan provocar graves complicaciones internacionales.

Después refiere cómo las máquinas rojas volaron sobre territorio francés y descendieron por el valle de Salazar en dirección a Tafalla; luego, tomaron el rumbo de Pamplona, que bombardearon violentamente causando un centenar de muertos y heridos.

Termina diciendo que tras de la agresión, los aviones rojos volvieron a tomar la ruta que habían traído, y consigna «que la España Nacionalista denuncia al mundo civilizado el acto de barbarie cometido por los rojos contra la capital de una provincia alejada del frente de operaciones.»

SALAMANCA, noviembre 12. (Havas).—El Departamento de Prensa del Gobierno nacionalista dió esta noche a la publicidad una nota diciendo que los aviones rojos habían bombardeado hoy a Pamplona, ocasionando en la población civil un centenar de muertos en su mayor parte mujeres y niños. También bombardearon a Molina de Aragón, Calatayud y Teruel, posiciones que no constituyen objetivos militares. También en estos puntos las víctimas fueron inocentes, sorprendidas por la intempestiva incursión aérea.

Vargas firmó un decreto prorrogando su mandato

RIO JANEIRO, noviembre 12. (Havas.)—El Diario Oficial publica en el día de hoy un decreto presidencial por el cual, de acuerdo con la nueva constitución, el actual mandatario, Getulio Vargas, permanecerá en el poder hasta el 10 de noviembre de 1943.

El actual presidente se encuentra en su cargo desde el mes de octubre de 1930.

Su período de gobierno se ha prorrogado a contar del día 10 de los corrientes.

JAPON RECONOCERA EN BREVE AL GRAL. FRANCO

TOKIO, noviembre 12. (AP).—Los principales periódicos de esta ciudad informan que el Gobierno japonés se dispone a conceder el reconocimiento al Generalísimo Franco, enviando Embajador a Salamanca.

El diario «Asahi» dice que «en los centros oficiales se conceptúa que el reconocimiento de Franco habrá de contribuir de una manera eficaz a fortalecer el convenio contra el Komintern.»

150,000 MUERTOS TUVO CHINA EN EL ULTIMO DESASTRE

Los nipones realizan otro impetuoso avance a Nankin y Hangchau, con refuerzos

LONDRES, noviembre 12. (Havas).—La Cruz Roja Internacional calcula que las tropas chinas han sufrido en el área de Shanghai, durante la última retirada, unos 150,000 muertos y enorme número de heridos. La agencia «Reuter», en el despacho de Shanghai en que da cuenta de estas pérdidas consigna que los nipones se están moviendo rápidamente al oeste de Sung Kiang, en un avance que se efectúa con energía sobre el ferrocarril de Shanghai a Hangchau, con la intención de flanquear a las tropas chinas que se han situado en una segunda línea.

También dice la agencia «Reuter» que en cualquier momento se puede producir un grave incidente en la zona internacional de Shanghai, debido a la acción enérgica de los nipones en ese territorio; las tropas británicas que se encuentran en los límites de la concesión internacional, están prestas a toda eventualidad.

Los observadores extranjeros juzgan que ahora, después de la ocupación de Shanghai, los japoneses intentarán un doble avance sobre Nankín y Hangchau, empleando enormes cantidades de material de guerra que han desembarcado en la costa y en el Yangtze.

Disolvió Vargas el Partido Fascista y citó a su Gobierno

Los «camisas verdes» aceptan la realidad. En la Argentina prohiben la propaganda roja

RIO DE JANEIRO, nov. 12. (AP).—El presidente Getulio Vargas está consolidando rápidamente el nuevo régimen que estableció hace dos días y ha citado hoy al gabinete para una reunión que se celebrará mañana, a fin de «estudiar importantes medidas».

Entre las medidas que se estudiarán por el Gobierno, se encuentra un decreto suspendiendo el pago de las deudas exteriores y otros decreto por el cual se abandona la política de control de los precios del café.

El presidente Getulio Vargas firmó hoy un decreto aceptando la renuncia de Odilon Braga, ministro de Agricultura, y de Fernando Costa, presidente del Departamento Nacional del Café.

Se ha rumorado que Fernando Costa pasará a ocupar la cartera de Agricultura, vacante por la renuncia de Braga, pero el interesado no quiso hacer declaraciones.

Otros cambios en el gabinete que se consideran inmediatos son la transferencia de Agamenón Magalhaes del ministerio del Trabajo, Industria y Comercio, a la Interventoría del Estado en Pernambuco; y de Joan Marqués dos Reis desde el ministerio de Comunicaciones a la Interventoría en el estado de Bahía.

El presidente Vargas informó hoy a los corresponsales de la prensa extranjera que mañana los recibirá.

También decretó hoy el Presidente la continuación de Benedicto Valladares como gobernador del estado de Minas Geraes.

RIO DE JANEIRO, nov. 12. (AP).—El partido fascista del Brasil fué disuelto hoy como organización política, y los centros políticos interpretan esta medida como contestación de Getulio Vargas a las críticas que se han hecho a su sistema diciéndose que se trata de un nuevo Estado corporativo.

Plinio Salgado, jefe nacional de Acción Integralista, partido fascista, declaró que la sección política de su grupo ha sido abolida.

Decidió la abolición después de una conferencia con el ministro de Justicia, Francisco Campos, autor de la nueva Constitución promulgada el 10 de este mes.

En un manifiesto dirigido a los camisas verdes, Salgado dice que se conservarán las secciones de educación cívica, moral y física, y agrega que la nueva Constitución hace innecesarios a los partidos políticos.

BUENOS AIRES, nov. 12. (AP).—El ministerio del Interior ha publicado esta tarde un decreto del Gobierno que prohibe la circulación dentro del territorio argentino de correspondencia nacional o extranjera que directa o indirectamente contribuya a propagar o defienda los métodos y las doctrinas comunistas.

OFRECE A CHIANG-KAI-SHEK UNA FORMULA QUE TITULARIA "EL TRIUNFO MORAL DE CHINA"

La ocupación de Shanghai, así como la rendición de su Ejército en Nan Tao, sitúan a China en situación precaria sin más solución decorosa que hacer la paz

ITALIA Y ALEMANIA ACONSEJAN A CHINA QUE NO DEJE PASAR LA OPORTUNIDAD DE «PAZ DECOROSA»

TOKIO, noviembre 12. (Havas).—La opinión pública del Japón considera que el régimen de Chiang Kai Shek, aliado de los comunistas y adicto a la Unión Soviética por un convenio de no-agresión, ha sido destruído ya en el campo de batalla de Shanghai; por tanto, o tendrá que acatar la colaboración con el Sol Naciente o padecer la derrota total a manos de las huestes imperiales, decididas ya al máximo esfuerzo para decidir el conflicto de China por las armas. Esta disyuntiva ha sido planteada al generalísimo chino en momentos como el actual, en que la victoria obtenida en el Wangpú pesa extraordinariamente en favor del levantamiento de la moral japonesa y el perjuicio de la de China.

En los círculos políticos nipones, en efecto, se advierte que el generalísimo chino ha evitado cuidadosamente el cerrar las puertas a un posible entendimiento con el Japón, cuando Alemania tanteó las posibilidades de mediación, aunque haya reiterado que la condición básica para llegar a un convenio sería en todo caso el restablecimiento del status que existía antes del 9 de julio pasado.

Se determina, como se sabe, que antes del incidente de Lu-Kou-Chiao, la desmilitarización de determinadas zonas de China del Norte y del área de Shanghai; si se encontrasen modalidades satisfactorias para la promulgación de un acuerdo en tales términos, el Japón no se rehusaría a un acercamiento, siempre que Chiang Kai Shek se sometiese a discreción a las exigencias actuales del Japón, resuelto a eliminarlo por su alianza con la Unión Soviética.

Para que la mediación sea posible, el Japón exige antes que nada que China se una al pacto contra el Komintern, porque de ese modo las tropas japonesas cooperarían con su Gobierno a la extirpación del comunismo en el Oriente.

El conflicto, por esa causa, según se cree, habrá de continuar, ya que no se encontrará norma alguna de resolución que por igual haya de complacer al Japón y a China, o a la opinión pública de un país y del otro.

Se cree que China estaría dispuesta a entrar en el convenio contra el Komintern, porque la participación de Italia y Alemania en ese instrumento garantizaría a los chinos contra la posibilidad de una nueva intromisión japonesa en sus asuntos; como tampoco China pudiera modificar su actitud, el Japón nada tendría que temer y entonces, en un ambiente mejor, se pudieran retirar algunas condiciones actuales que son demasiado exigentes y no poco humillantes.

Las principales condiciones para el restablecimiento de la paz, habrían de ser las siguientes:

(1) Ingreso de China en el convenio contra el Komintern.

(2) Mantenimiento nominal de la soberanía de Nankín sobre la totalidad del territorio chino.

(3) Desmilitarización absoluta de las provincias chinas situadas al norte del río Amarillo (interpretando en el sentido más amplio el convenio de 1935) con disolución de las tropas de línea del Norte, incluso el ejército 29 y consolidación de la autonomía regional.

(4) En compensación, el Japón aceptará retirar las tropas de ocupación de la China del Norte, tras de un período de varios años.

(5) Destrucción de todas las obras de fortificación del área de Shanghai, en la forma prevista y determinada por los acuerdos de 1932.

(6) El Gobierno de Nankín reconocería el principio de «libre determinación de las minorías mongolas y manchús, lo que implicaría el reconocimiento de facto de la independencia de Manchukuo y la Mongolia interior.

Además, se considera que al unirse China al pacto contra el Komintern también prestará su adhesión a todos los instrumentos que se establezcan para la realización activa de sus términos; también se habrían de adoptar algunas disposiciones contra la Gran Bretaña, como sería la de nombrar permanentemente en Nankín consejeros económicos y militares italianos, alemanes y japoneses.

Entre los términos del pacto contra la Unión Soviética y del protocolo original, figuran los siguientes:

(1) Todas las unidades militares chinas tendrán consejeros japoneses con mando; como veedores actuarán los agregados de Alemania e Italia.

(2) Organización de ejércitos chinos en cuerpos de defensa anticomunista, desprovistos totalmente de armas ofensivas.

(3) Utilización de China como base estratégica para combatir a las potencias que intenten diseminar en el Extremo Oriente las doctrinas comunistas.

(4) Cooperación económica entre China, Italia y Alemania.

(5) Eliminación total de las «influencias extranjeras» de carácter «indeseable en el Oriente», por la «recuperación de China de las invasiones realizadas por la Gran Bretaña, Francia y Rusia».

En caso de que la Gran Bretaña aceptase unirse al pacto contra el Comintern, el Japón se contentaría con mantener los términos referidos, con participación británica en todas las empresas de carácter común. China, además, tendría que renunciar a toda agitación contra el Sol Naciente.

Chiang Kai Shek, en todo caso, pudiera presentar el pacto que se obtuviese como «una victoria moral», porque después del revés de Shanghai, poco queda a los chinos por defender.

Además, uniéndose China a «las naciones dinámicas», podrá proceder a la destrucción del régimen de las concesiones extraterritoriales «a las naciones decadentes que se encuentran reunidas en Bruselas, que han demostrado su incapacidad no dando a China la ayuda eficaz urgente que necesita», según manifiesta un vocero de la Cancillería.

En los mismos centros se juzga que las referidas condiciones de paz han sido ya trasmitidas a Chiang Kai Shek, por los embajadores de Italia y el III Reich. Estas dos potencias, según las versiones que aquí se poseen, han recomendado al general chino que acepte, ya que la desmilitarización la impondrán los nipones a todo el territorio que ocupen en China.

En los centros políticos nipones se cree que las proposiciones de mediación hechas a China por el Fuehrer tienen por finalidad principal el liberar a un millón de soldados nipones que están luchando en el presente contra los chinos, para emplearlos contra la Unión Soviética, en puntos más delicados.

Se ha dicho que aunque Alemania e Italia han adquirido el compromiso de ayudar al Japón en su combate contra el comunismo, por cuestiones de comunidad ideológica, no existe una alianza militar propiamente dicha.

Créese que el presente momento es propicio al entendimiento con China, supuesto que la Gran Bretaña no le prestará ayuda alguna en su lid contra el Sol Naciente.

La Agencia «Domei», refiriéndose a esto dice que Ejiro Tayamanotto, principal personalidad del Partido Seiyukai y otros diez miembros de la misma corporación, reunidos en la Cámara de Diputados esta tarde, en conferencia, decidieron organizar una campaña en todo el territorio nacional, con manifestaciones en masa, «contra la actitud que la Gran Bretaña observa en el conflicto de China y particularmente en el frente de Shanghai».

La misma agencia dice que los chinos pretendieron hacer de Nan Tao «la Madrid del Extremo Oriente», desistiendo luego, cuando la máquina militar del Imperio Nipón descargó sobre ellos un golpe mortal. Los japoneses concedieron a los chinos cuatro horas para que abandonaran la resistencia, lo cual terminaron por acatar.

El corresponsal de la agencia «Domei» en el frente del Yangtze ha dicho que las líneas niponas del Yangtze cubren ya más de un centenar de kilómetros.

En Nanzang, según los partes, pereció la flor y nata del ejército chino, habiendo contado allí solamente los nipones unos 2,000 cadáveres. El botín tomado es considerabilísimo.

Chiang Kai Shek, Gen[illegible] los ejé[illegible]tos de China, [illegible] asegura que, prácticame[illegible] por el Japón en la co[illegible]lica, se verá [illegible] la paz, para [illegible] condiciones el [illegible] cie[illegible]

RAQ

CONVOCADO EL SENADO A SESION PARA INICIAR, ESTA TARDE, LA DISCUSION DE LA LEY ELECTORAL

De política menuda

Nacionalistas protestantes

Los dirigentes de la asociación nacionalista de la Acera del Louvre señores Juan F. Gutiérrez, Pedro R. Soler, Teodoro de Lara y Alberto Prieto, invitan a los componentes de esa agrupación para una reunión en Gervasio 8 D. altos, el lunes a las ocho de la noche.

La reunión tiene por objeto conocer una moción presentada por afiliados sobre el abandono en que se encuentran los asociados de parte de los directores del Partido.

Los asambleístas adoptarán acuerdos en su defensa.

Los liberales de Regla

El señor Pedro Flores nos escribe para aclarar que no es cierto que haya suscrito acuerdo de ninguna clase respandando la gestión de su presidente el señor José de Jesús Capaz.

Por el contrario, hace saber el señor Flores que por determinación de la mayoría absoluta de ese Ejecutivo liberal se adoptó el acuerdo la noche del domingo anterior de desautorizar al Presidente de aquel Comité, y proclamar la jefatura del Vicepresidente.

De igual modo la mayoría sigue las inspiraciones del director político del liberalismo allí señor Guillermo Ceballos.

Todopatria

«Juventud Todopatria» en su última reunión acordó un mensaje de felicitación al Jefe del Ejército por la feliz solución al problema de los obreros del transporte. Igualmente se acordó ratificar la adhesión a la concentración del 20. Pro Plan Trienal.

Participaron de estos acuerdos Luis García Díaz, Romeo Misas Montalván, Pablo G. Ordóñez y Domingo Suárez Santana.

Los suplentes protestarán

Manuel Fernández Nodarse, primer suplente del CND, por Las Villas, anuncia que interpondrá un recurso de inconstitucionalidad inmediatamente que sea sancionada la ley de emergencia electoral; ya que estima el futuro reclamante que los derechos consagrados por la elección popular de los suplentes no quedan garantizados, ni con mucho, en la ley acordada por la Cámara.

El Partido Liberal en Mantua

Antonio Estrada Prieto nos escribe desde Mantua, para informarnos que el Ejecutivo Liberal de aquel Término, ha retornado en su casi totalidad al Partido.

Complementa sus noticias nuestro comunicante diciéndonos que es interés de los liberales de Mantua, cooperar con el coronel Benítez, en su anhelo de engrandecer el Partido Liberal.

EL BANQUETE DE MAÑANA EN LA «POLAR»

Intensa animación existe entre los presidentes y secretarios liberales del municipio de a Habana, con motivo del banquete que les ofrecerá mañana, domingo, a las 12 del día en los jardines de la Cervecería «Polar» el presidente del Barrio de Monserrate, doctor Juan Alvarez Guanaga. Se trata de un acto de afirmación liberal, que resultará magnífico.

Teniendo en cuenta que para asistir al mismo es imprescindible la invitación, el propio doctor Alvarez Guanaga encarece de sus amigos que aún no lo hayan hecho, se provean de ella en su propio domicilio, calle Animas número 110, altos.

Notas políticas villareñas

—Al Alcalde de la Esperanza, Angel del Valle, que lleva construídos dos mil metros de calle en aquella localidad, ha podido continuar su obra con el arreglo de mil metros más en lo que rodean la plaza del Mercado allí.

—El representante minorista José R. Andreu, líder del PDR en las Villas, nos manifestó ayer que se ha visto impedido de concurrir a la Cámara y participar de los debates de la Ley Electoral por encontrarse enfermo.

—Guarda cama también la representante por las Villas, Consuelo Vázquez Bello.

—Pedro A. Casanova, alcalde de Rancho Veloz, mantiene su aspiración a Representante por el Partido Unión Nacionalista. Por lograr ese objetivo, el doctor Casanova está dispuesto a renunciar la Alcaldía de aquel término.

—Se encuentra en la Habana, donde ha celebrado extensa entrevista con su particular amigo, el representante Joaquín Pedraza, el republicano Emilio Campos Lozano, cuyo ingreso en el nacionalismo villareño se espera.

—Numerosos cenedistas de Cabaiguán, Placetas y Sancti Spíritus están viabilizando la candidatura a representante por las Villas, de Eliseo Gómez Gómez, a pesar de las reiteradas declaraciones de éste en el sentido de que no actuará en la política. ENRIQUEZ.

UNION REVOLUCIONARIA PROTESTA CONTRA LA LEY ELECTORAL

El Comité Municipal de la asociación Unión Revolucionaria ha suscrito una declaración en que se protesta enérgicamente de la ley electoral de emergencia aprobada por la Cámara.

Incita la Unión Revolucionaria a cuantos deseen exteriorizar sus opiniones sobre la ley de referencia a que así lo hagan, para que se conozca el sentir del pueblo a ese respecto.

Piden al Senado los protestantes que no sea aprobada la ley.

MOVIMIENTO POLITICO

DE RES PUBLICA

Los actuales momentos políticos son grises y soporíferos como una siesta tropical. La turbamulta de las esferas «técnicas» no inquieta a la calle. Nuestra política debate intereses muy particulares y los ciudadanos no tienen interés en esos intereses. Así se encogen de hombros y se van a ver la película de tanda en el cine del barrio. Para el ciudadano, la «res pública» (la cosa pública: la República) ni es cosa, ni es pública. El cambio de hombres en los legisladores, Pérez o López, le tiene sin cuidado. Ni aunque se variara el status de los partidos, le importaría al ciudadano, miembro de la colectividad política que llamamos Nación. Hay, en los partidos actualmente representados, una uniformidad cansina, aburridora, enervante. A tal punto es así, que para formarse una Mayoría y una Minoría, los legisladores se desentendieron de los partidos. Dentro de los partidos, todos eran unos y eso no se usa en los parlamentos formales. Tenía que haber Mayoría con el Gobierno, y Minoría contraria al Gobierno. Y se constituyeron los grupos, sin mirar filiaciones, creemos que en atención a las simpatías o rencores personales. A éste le es simpático el Presidente porque coinciden sus iniciales y, ¡a la Mayoría! Al otro le es molesto el Secretario X, porque fuma en boquilla, pues ¡a la oposición! Y así se formaron las dos fuerzas; por ley de compensación, que es ley fatal y casi biológica. Porque tenía que haber compensaciones.

Y eso, al ciudadano no le quita el sueño, más que cuando se grita demasiado. Por ejemplo, hace poco a causa de la fórmula selectiva para los miembros de período corto. Todos querían ser largos. Y, ahora que se arregló, posiblemente no la dejen dormir los suplentes, porque han resultado suplidos.

Pero así, en lo hondo de la política, el ciudadano no repara, acaso porque no le ve el fondo.

El perfecto ciudadano espera su momento, que será el de las Elecciones para la Asamblea Constituyente. Y, antes, espera entrar en actividades civiles a la hora santa de la reorganización de los partidos. Porque eso sí lo espera el buen ciudadano con expectación. Se encuentra alejada de las esferas políticas, toda la juventud de diez años a esta parte. Hay hombres que están esperando, desde que empinaban papalotes, su hora política, y se les paró el reloj por falta de cuerda, o de cordura, que es un derivado. Y, así las cosas, hasta que un día se hizo la Revolución para andar de prisa. Por eso el buen ciudadano, que si se descuida va a ser abuelo sin ver su hora en el tiempo republicano de la Isla de Cuba, se emociona todas las mañanas, al arrancar una hoja al calendario, porque es un paso más que le acerca a la meta de sus sueños: a la Reorganización de los Partidos.

Y si los partidos tuvieran alma, también se emocionarían al ver la multitud joven que espera el momento de ingresar en las filas civiles. La Política necesita renovarse por medio de una transfusión de sangre nueva. A ver si tiene ideas nuevas también; y energías frescas.

Tuvimos nosotros un profesor de la primera juventud, cuando aún ser republicano era un extremismo de izquierda (en tanto que hoy es una ingenuidad) y nos decía a sus alumnos:

—Sí, queridos discípulos: el que a los veinte años no es republicano, es un idiota. Y el que a los cuarenta sigue siéndolo, es un sirvergüenza.

Y se necesitan los republicanos, los románticos, los que son capaces de todas las generosidades y de todos los heroísmos por nada, por una sonrisa de mujer; por un simple aplauso; por el mandato de una voz interna. Porque, a los cuarenta años, ya no da la vida por ensoñaciones, más que algún retrasado que otro, de esos que creen en el amor, en el honor, en la palabra, en la libertad y en la Patria. Los demás, de cuarenta años en adelante, sonríen entre sí, con inteligencia de enterados; y matan los sueños.

Y, claro, hacen la política gris, soporífera, como una siesta tropical. Y algunos hasta se duermen sobre sus laureles. Y no los lauros de juventud, sino los otros, hasta que un día los despierta un tumulto del arroyo. Porque eso tienen de malo los motines y las revoluciones; que no dejan dormir tranquilamente. Que si no fuera por eso, no habría tantos enemigos de las revoluciones.

Conviene, pues, arreglar amigablemente, entre mayoritarios y minoritarios, ese problema pendiente. ¿Para qué reñir, si el buen ciudadano no se mete en nada, ni pide cuentas, ni le importa el asunto un comino? Como una leve cuestión entre compadres, puede liquidarse el caso y, ya tranquilos y satisfechos todos, prepararse a lo otro, lo serio, la Reorganización y la Constituyente, de donde ha de venirnos el resurgimiento cívico, la incorporación de la ciudadanía a la vida, a la «Res pública», con juventud y sangre nueva.

Porque si no es así, no habrá «Res» ni «Pública», ni juventud, ni vida.

JOAQUIN ARISTIGUETA

PALACIO

No hay Audiencias

El Presidente de la República no ha señalado audiencias para el día de hoy.

Quejas de los nacionalistas

Con el Jefe del Estado celebraron ayer una extensa conferencia los miembros del Comité Parlamentario Cameral del partido Unión Nacionalista de la Habana.

Al terminarse la entrevista, el doctor López Blanco, Presidente del pleno del Comité Punista manifestó a los repórters que los representantes nacionalistas de la Habana habían acudido a Palacio en cumplimiento de acuerdo de dicho organismo en el sentido de hacerle saber al Jefe del Estado su inconformidad y desaliento por la actuación del Secretario de Obras Públicas quien ha decretado la cesantía de todos los empleados recomendados y respaldados por los representantes Nacionalistas.

Añadió el doctor López Blanco: «Lo que ocurre en la Secretaría de Obras Públicas es verdaderamente lamentable. Se ha dictado una resolución declarando cesantes a numerosos empleados aduciendo la existencia de un déficit en los créditos disponibles para empleados temporeros y los que son despedidos resultan empleados de plantilla, quienes son sustituídos por otras personas. Las cesantías alcanzan un total de 168.

«Esto es una inconsecuencia que el Presidente de la República nos ha prometido remediar.

«En su oportunidad daremos cuenta de todo lo ocurrido al pleno del Comité Parlamentario Nacionalista de la Cámara.

La seda cruda

El Secretario de Hacienda, doctor Giménez Lanier puso ayer a la firma del Presidente un decreto declarando libre de derecho arancelario a la seda cruda, considerada como materia prima por su dedicación e la industria de la sericultura.

De este modo quedará protegido el cultivo de la morera y del gusano de seda, cuya cría está alcanzando grandes proporciones.

El Alcalde de Miami

El lunes visitará al Presidente de la República el alcalde de la ciudad de Miami, Mr. Williams.

Un indulto.

Para solicitar el indulto del penado Vicente Castellón, de San Juan y Martínez, se entrevistaron con el Presidente los señores Suárez de la Portilla y Víctor López.

El Reglamento de Alcoholes

Los señores Carlos Gárate, Enrique Llansó y Urbano del Real, visitaron ayer al Presidente en demanda de la aprobación del Reglamento de la Ley de Alcoholes, lo que consideran indispensable a los efectos de facilitar el cumplimiento de dicha ley.

El Alcalde de Camagüey

Con el Jefe del Estado se entrevistó el Alcalde de Camagüey, señor Don Rodríguez, al objeto de recoger un cheque por valor de $15,000.00, cantidad procedente de un sorteo extraordinario de la Lotería Nacional.

Dicha suma se empleará en obras del Hospital de Emergencia de dicha ciudad.

El camino a Las Pozas

Con el Presidente se entrevistó el representante por Pinar del Río señor Matías de la Fuente para interesarse por la sanción del proyecto de ley que concede un crédito destinado a reconstruír el histórico camino de las Pozas.

La doctora María Antonia Quintana

Informó en Palacio el doctor Antonio Fuentes que la doctora María Antonia Quintana, representante a la Cámara, ha determinado suspender por el momento su anunciado viaje a las Villas a causa de encontrarse enferma. La dolencia de la doctora Quintana la motiva su larga permanencia en la Cámara —sesión de 35 horas seguidas— durante la discusión del proyecto de Código Electoral. La jornada de la Cámara fué de 78 horas.

El Presidente del Consejo Nacional de Veteranos

El coronel Guillermo Schweyer, Presidente interino del Consejo Nacional de Veteranos concurrió ayer a Palacio para gestionar una audiencia con el Jefe del Estado.

Charlando con los repórters dijo que iba a exponer al doctor Laredo Bru algunas quejas a nombre del Consejo, por la resolución de clausura del centro de Camagüey ordenada por el Gobernador Pérez Lara, contraviniendo todos los fundamentos legales y sin respeto para esta institución presidida por el coronel del Ejército Libertador, Luis Suárez.

La congresista doctora Carbonell

La congresista representante a la Cámara María Gómez Carbonell, manifestó en Palacio que con el respeto que le inspira la mayoría Parlamentaria, tiene que declarar que la Ley de Emergencia Electoral votada últimamente en la Cámara es una transgresión a los derechos del pueblo de elegir libremente sus mandatarios. Afirmó que sobre la decisión del partido Demócrata Republicano, de abstención o no, en los próximos comicios, nada podía decir.

Leyes vetadas

Con fecha diez del actual el Presidente de la República ha vetado las siguientes leyes.

«La que faculta a toda persona natural o jurídica que tengan pendiente de resolución un recurso ante cualquier Consejo Provincial o Ayuntamiento presentado antes del 24 de agosto de 1933 para solicitar de dichos organismos que resuelva dicho recurso.

Este proyecto tendía a revivir una situación jurídica ya extinguida, según lo demuestra el Ejecutivo Nacional en el Mensaje al Congreso en que devuelve dicho proyecto de ley.

El otro proyecto velado se refiere al que concede exención del impuesto al acueducto de Camagüey por tratarse de una gracia injustificada que además se hacía extensiva a todos los acueductos de la República.

Y el que crea un juzgado de primera instancia e instrucción en San José de las Lajas.

EL DOCTOR GABRIEL LANDA

Se encuentra nuevamente en la Habana, el doctor Gabriel Landa, representante a la Cámara por el Partido Unión Nacionalista.

El doctor Landa regresa en compañía de su esposa de un largo viaje a Europa.

Reciba nuestra cordial bienvenida.

Siguen recibiendo denuncias contra el Alcalde Aguilar

El Coronel Amiel ratifica que su Departamento en nada actuó en lo de los ómnibus

El Jefe del Negociado de Licencias de Armas de la Secretaría de Gobernación señor Antonio Pérez Reyes ha informado que durante el pasado mes de Octubre se recaudó la suma de $3,577.00 por licencias de armas de fuego otorgadas, significando un alza notable por ese concepto en relación al mes anterior.

Siguen las denuncias al Alcalde de Cienfuegos

En Gobernación se siguen recibiendo denuncias contra el Alcalde de Cienfuegos doctor Armando Aguilar, al que se acusa de numerosas irregularidades, tales como la de extraer dinero de las arcas municipales para emplearlo en asuntos particulares; dice la denuncia que un grupo de Concejales, que forma la mayoría, está de acuerdo con el doctor Aguilar.

El Coronel Amiell y el caso de los Omnibus Aliados

El Coronel Emiliano Amiell, Secretario de Gobernación, expresó a los repórters, ayer, lo siguiente:

«Quiero hacer constar, de manera terminante, para que la opinión pública lo conozca, que esta Secretaría nada tiene que ver con el debatido asunto del transporte terrestre, del que tanto ha hablado la Prensa en estos últimos días; en cuanto a lo que se pregunta en relación al Director General de Personal, Bienes y Cuentas de la Secretaría del Interior, por las razones expuestas anteriormente, tampoco ha tenido intervención en este asunto, en su carácter oficial.»

El Dr. Mario Palacio de la Cruz también hace declaraciones

El Dr. Mario Palacio de la Cruz, que es el aludido Director General de Personal, Bienes y Cuentas, ha dicho, por su parte, lo que sigue:

«Rechazo por grotesca y absurda la injusta imputación que me hace un periódico de la mañana, en su edición de ayer, en relación con el «ataire» de los Omnibus Aliados».

Está enfermo el Sr. Muñiz Vergara

El Jefe del Negociado de Prisiones de Gobernación, señor José M. Muñiz Vergara,—Capitán Nemo—, se encuentra enfermo de bastante gravedad, por lo que no concurrió ayer a su despacho. Celebraremos su pronto restablecimiento.

Al Museo Bacardí

El Secretario de Gobernación Coronel Amiell, cumpliendo el ofrecimiento que hizo a la ciudad de Santiago de Cuba en su reciente viaje, envió ayer una fotografía con su correspondiente marco, del General José Lacret Merlot, jefe de la División de Matanzas durante la Guerra de Independencia.

Igual donativo hizo el Coronel Amiell al Consejo de Veteranos de la capital de Oriente, y al de El Cobre, en esa Provincia, donde nació el citado valeroso prócer de nuestra gesta libertaria, y del que fué Ayudante de campo del Coronel Amiell.

Notas sintéticas del Congreso

Martínez Fraga a Las Villas

A las dos de la tarde de ayer salió para Santa Clara el Presidente de la Cámara, doctor Antonio Martínez Fraga.

Con motivo de los actos que han de tener lugar en aquella Provincia, a los que asiste el Coronel Batista, Jefe del Ejército, el doctor Martínez Fraga decidió visitar diversas localidades de Las Villas y participar de los diversos eventos que allí se están celebrando.

Crédito para el Hospital de Camagüey

Los representantes camagüeyanos Ambrosio Morejón Delgado y Emilio Luaces, han suscrito una proposición de ley que ayer fué dada a conocer en las oficinas de la Cámara, por la que se concede un crédito de cincuenta mil pesos para el hospital civil de la ciudad de Camagüey.

Ese crédito será destinado a la reparación total de dicho inmueble así como a la construcción de pabellones, adquisición de mobiliario, medicinas e instrumentos quirúrgicos.

La ciudad camagüeyana pese a su extensión sólo posee un hospital para todos los municipios de la Provincia. Y ese centro carece de salas y pabellones necesarios, así como de cuanto se requiere para hospitalizar a los enfermos pobres.

EL ACTO DE LA ALIANZA NACIONAL FEMINISTA

La Alianza Nacional Feminista celebró, como hace todos los años, la fecha del armisticio, con un magnífico acto al que asistieron representaciones de las más destacadas organizaciones femeninas.

La Presidenta de la Alianza señorita Margarita Guerra expuso los motivos del acto; se leyó un documento dirigido al Presidente del Senado pidiendo la ratificación del Tratado de la Paz signado ya por Cuba en la Conferencia recientemente celebrada en Buenos Aires.

Esa tarde, la Alianza Feminista rindió homenaje de recuerdo y admiración a dos admirables mujeres muertas ha poco: doña Domitila García viuda de Coronado y Amalia Mallén de Ostolaza.

La señorita María Collado y la doctora María Gómez Carbonell rindieron ese panegírico en forma brillante.

El acto de la Alianza Nacional Feminista causó una impresión altamente edificante.

«Tierra Libre», lanzó el número Octavo de su Etapa

Acabamos de recibir el último número, el 8, de la revista «Tierra Libre», que se publica en esta capital, y de la que es Director-Administrador el apreciado compañero Luis Rojas Reina.

Contiene el número abundante y exquisito material de asuntos de vital y palpitante actualidad nacional, entre ellos temas azucareros, asuntos sociales y educativos, y fina prosa y delicada poesía.

Su buena presentación, unida a su magnífica orientación y las numerosas secciones que ofrece, entre ellas una muy interesante gráfica, hacen augurar a «Tierra Libre» larga y próspera vida.

¡ Dos fuerzas formidables !

La fuerza del espíritu, que rige al mundo, y la fuerza sanativa de

BISMÁGEN

cuya notable eficacia pone rápido y feliz término a las enfermedades del

ESTOMAGO, afecciones concomitantes al hígado y VESICULA,

úlcera gástrica o duodenal, COLITIS — intestinos

aún en casos rebeldes en que de nada valen otros remedios.

Dolor de Estómago, Espasmos, Cólicos, Digestiones lentas o dolorosas, Pesadez, Gases, Dilatación, Hiperacidez, Eructos agrios o ácidos, Vómitos de líquido o de sangre, Náuseas, Inapetencia, Dolores de vientre y espalda, Fermentaciones, Diarrea o Estreñimiento, ¿presenta su enfermedad alguno de esos síntomas? ¡Vénzalos con efectividad prodigiosa: tome Bismágen! ¡¡Cuidado!!: EL NOMBRE Bismágen SE ESCRIBE SEGUIDO; no lo confunda. Es fácil imitar el olor, el sabor, EL NOMBRE pero la acción Sanativa ¡¡jamás!. Personas inteligentes NUNCA aceptan imitaciones. Rechácelas Ud. No permita que le engañen.

● ¡¡Bismágen y Salud es todo uno!! ¡¡Miles de personas tienen evidencia de esta gran verdad!! ¿Y usted? Ensaye con un frasco del maravilloso patente Bismágen y bendecirá la hora en que decidió tomarlo

El Presidente de la República expuso a la Comisión del PRC que en breve se convocará a comicios de Constituyente

Los auténticos quedaron satisfechos de las seguridades ofrecidas por el Coronel Laredo Bru. A nombre del Comité Ejecutivo del PRC fué entregada una exposición de protesta

Con el Presidente de la República se entrevistaron ayer los señores Sergio Carbó, Oscar de la Torre, Rubén de León, José Portuondo, Eusebio Mujal y José R. García Pedrosa.

Cuando los visitantes abandonaban el despacho presidencial y fueron interrogados por los reporteres sobre los motivos de su presencia, manifestaron lo siguiente:

—«Hemos venido, en nombre del Partido Revolucionario Cubano, (Auténtico) a cuyo Comité Ejecutivo Nacional pertenecemos, a entregar al señor Presidente de la República la exposición de protesta oficial del Partido Revolucionario Cubano del que hacemos entrega de una copia a la prensa.

—«El Sr. Presidente nos ha recibido con toda clase de gentileza y sus palabras han sido altamente satisfactorias.

—«En primer lugar nos ofreció las seguridades más absolutas en cuanto a la persecución y castigo de los culpables del brutal atropello de que ha sido víctima nuestro Presidente p. s. r. doctor Rodolfo Méndez Peñate.

—«En segundo término nos expresó de una manera terminante y con un tono cálido que hace creer en su sinceridad, su resolución irrevocable de que se convocará, dentro de un breve plazo, las elecciones para una Asamblea Constituyente soberana y rodeada de toda clase de garantías, como la propugna el Partido Revolucionario Cubano, al que reiteró las seguridades de que no tendría obstáculos por parte del gobierno en su libre desenvolvimiento y propaganda.

—«El señor Presidente de la República nos prometió de manera formal hacer unas declaraciones dentro de muy corto plazo que abarquen todos los anteriores extremos dirigidas a la opinión pública.

—Plazo fijo para una Constituyente Soberana es nuestra demanda inmediata, y el Gobierno ha prometido oficialmente señalarla, por la boca autorizada del doctor Laredo Bru.

La exposición

La exposición entregada al Presidente por los miembros del Ejecutivo del Partido Revolucionario Cubano dice así:

«Habana, noviembre 12 de 1937.

Dr. Federico Laredo Bru.
Presidente de la República.
Palacio Presidencial, Habana.

Señor:

En la noche del 5 de los corrientes un brutal y hasta ahora misterioso atropello, fué cometido en la persona del doctor Rodolfo Méndez Peñate, Presidente p. s. r. del Partido Revolucionario Cubano (Auténtico), y Vice-Rector de la Universidad. Por ser harto conocido de todos, omitimos detalles del indignante suceso, que usted, Señor Presidente, lamentó al ratificar públicamente una declaración condenatoria del doctor Juan J. Remos, Secretario de Estado.

Han transcurrido seis días y aun los distintos cuerpos de seguridad no tienen la menor pista acerca de los autores materiales e instigadores del atropello, que reviste una doble gravedad.

Primero, como síntoma de la inseguridad a que vive expuesto un ciudadano en nuestro país, no obstante la imponente magnitud de los cuerpos armados.

Segundo, como exponente de la fragilidad de las garantías ofrecidas a todos los partidos políticos y de manera expresa al Partido Revolucionario Cubano, ofendido de modo directo en la persona de quien ocupa su más elevado sitial.

Se habla continuamente, aunque sin fijar fecha, de la convocatoria electoral para una Asamblea Constituyente soberana, limpia y a tenor con las grandes aspiraciones del pueblo, que ve en ella el comienzo de la ansiada normalidad jurídica y el principio de una perdurable paz moral.

Ni como cubanos ni como representativos de un poderoso núcleo de opinión comprendemos que la confianza en tales elecciones honradas y totalitarias pueda condensarse mientras delitos de la naturaleza del que nos ocupa se cometan impunemente para escarnio de la República y para perjuicio del proceso político, cada vez más agitado a causa de la ausencia de una meta visible.

Con la esperanza de que el Gobierno por usted presidido realice algo enérgico y definitivo, que, con la captura y castigo de los responsables de la violencia padecida por nuestro ilustre Presidente, Dr. Méndez Peñate, ofrezca confianza en el actual sistema oficial de seguridad, y con la demanda expresa de que esa misma gubernamentalidad consolide la fe pública en la presente etapa pre-constituyentista, guarneciéndola con verdaderas garantías políticas e individuales que justifiquen la presencia en la arena cívica de este Partido Revolucionario Cubano (Auténtico), propugnador de una Cuba mejor, regida por la democracia, por la paz y por la Justicia, quedan de usted respetuosamente,

Por el Ejecutivo Nacional del Partido Revolucionario Cubano (Auténtico.)

Firman: Sergio Carbó, Oscar de la Torre, Rubén de León, Eusebio Mujal, José R. García Pedrosa y José Portuondo y de Castro.

BUENOS OFICIOS DE CUBA EN EL CONFLICTO ENTRE SANTO DOMINGO Y HAITI

Noticias obtenidas en Palacio han informado que el Gobierno de Cuba se hallará dispuesto a brindarles a los de Haití y Santo Domingo sus buenos oficios como mediador en el conflicto vigente en la frontera de ambos países, con objeto de evitar nuevos rozamientos lamentables en el caso de que tal mediación fuese solicitada por los interesados.

Desea el Gobierno cubano, al proceder de esta manera, ofrecer una nueva forma de su política de paz y armonía entre los pueblos de América; política iniciada con la propuesta de intervención pacifista en España, hecha recientemente por nuestra Cancillería.

RIONDA SERA DE NUEVO CANDIDATO

Bernardo de la Rionda, hijo del recordado Secretario de la Provisionalidad, de ese nombre, y candidato a Representante en las últimas elecciones, que quedó a corta distancia del último Representante proclamado por su Partido, nos afirma su propósito de ir a las venideras, con nuevo coraje y experiencia.

No hay que olvidar que la Rionda ha pasado todo el tiempo después de las elecciones de enero de 1936 litigando ante los tribunales por el acta de Representante que estima le correspondía. En estos momentos está al fallarse un recurso interpuesto a su nombre contra las leyes de convalidación dictadas por el Congreso finiquitando el período electoral.

Rionda aspirará por el Partido Social Demócrata.

SE PROYECTA UN COMPAS DE ESPERA EN LA SOLUCION DE LA PRESIDENCIA DEL SENADO

Algunos Senadores mayoritarios y minoritarios estiman que producida la dimisión del doctor Lucilo de la Peña, con carácter irrevocable y fijada sesión extra, debe discutirse

Para hoy a las cuatro de la tarde, ha sido convocado el Senado de la República, a fin de conocer la Ley de Emergencia Electoral que acaba de votar la Cámara de Representantes tras de varias sesiones de prolongados debates.

En la sesión de hoy posiblemente no se entre en la discusión del articulado del citado proyecto de legislación, pues aun no se han distribuído copias del mismo, ya que llegó ayer a la Alta Cámara, sino que se le dé lectura, se ordene la confección y repartición de copias y se remita a la comisión especial de Asuntos Electorales para que venga, con o sin dictamen, en la semana entrante al hemiciclo.

La citada Ley de Emergencia Electoral es la que habrá de regir los próximos comicios para renovar la mitad de la Cámara de Representantes y cubrir la senaduría que se encuentra vacante.

Varios senadores se disponen a introducir algunas enmiendas al proyecto de la Cámara de Representantes y la Minoría senatorial se dispone a combatir de lleno la citada legislación, como ya lo hizo la Minoría cameral.

Un compás de espera

En las últimas horas de la tarde de ayer circuló por los pasillos senatoriales la noticia de que se había interesado un compás de espera, de diez a quince días, en la solución de la crisis de la Presidencia de la Alta Cámara, planteada con motivo de la renuncia que presentó el doctor Lucilo de la Peña, con carácter irrevocable.

Un grupo de senadores mayoritarios, después de una entrevista con el doctor Lucilo de la Peña, se acercó a la Minoría senatorial, que se encontraba reunida para definir su actitud frente a la renuncia, a fin de ponerla en antecedentes del citado compás de espera.

La reunión de la Minoría senatorial se suspendió con tal motivo, en espera de que el bloque mayoritario tome algún acuerdo en definitiva sobre el particular.

Algunos senadores mayoritarios y minoritarios nos declararon ayer que producida la renuncia con carácter irrevocable y convocada la Alta Cámara para el lunes, a sesión extraordinaria, a fin de tratar de dicho asunto, se procedía al compás de espera.

Hoy se volverán a reunir, por la tarde, los senadores mayoritarios, a fin de tratar de los particulares a que hacemos referencia, y el lunes, a las tres de la tarde, antes del comienzo de la sesión extraordinaria anunciada, seguramente se ha de efectuar un cambio de impresiones de todos los senadores.

Los candidatos a la presidencia del Senado seguían siendo ayer los tres presidentes de partidos de la Mayoría que anunciamos en nuestra anterior edición: Justo Luis del Pozo, del Partido Social Demócrata; Santiago Verdeja, del Conjunto Nacional Democrático, y Agustín Acosta, del Partido Unión Nacionalista.

¿Llegará a producirse en definitiva el compás de espera citado? ¿Continuará el Senado de la República en el mismo status? ¿Cuál de los tres candidatos será, de aceptarse la renuncia presentada, el nuevo presidente de la Cámara Alta?

Todas esas son interrogaciones que sólo las reuniones de senadores de hoy del lunes podrán contestar.

La última de ellas, quizás sea objeto de reuniones posteriores el propio lunes.

El Código Electoral y el Sorteo

Anoche fué remitido al Senado por la Cámara de Representantes el proyecto de Código Electoral de Emergencia aprobado el jueves, por este Cuerpo Colegislador, tras una jornada parlamentaria de 76 horas.

Es muy posible que en los últimos días de la semana próxima se lleve al pleno cameral la ley disponiendo el sorteo de los representantes como la fórmula renovacionista del Congreso el primer lunes de abril de 1938.

INFORMACION TELEGRAFICA DEL INTERIOR DE LA ISLA

MATANZAS

IMPORTANTE REUNION DE LAS CLASES VIVAS DE JUAN GUALBERTO GOMEZ

JUAN GUALBERTO GOMEZ, noviembre 12. DIARIO. Habana.—Han celebrado una importante reunión las fuerzas vivas de esta localidad en los salones del Ayuntamiento, las que interesaron del señor Alcalde Municipal Oscar Hernández, que por su mediación se hiciera llegar un recordatorio al señor Secretario de Obras Públicas, de las promesas hechas en su reciente visita a este pueblo, de que la carretera de Cidra a Sabanilla se terminaría en ciento veinte días.

El principal objeto de la reunión fué interesar del ingeniero Max Borges, Secretario de Obras Públicas, que se saque a subasta el resto del tramo que falta, para que sea realidad la única aspiración de este pueblo, con lo que resultará beneficiada una extensa zona que se encuentra abandonada a su triste destino.—Gutiérrez, Corresponsal.

SE CONTINUARAN LAS OBRAS DEL CUARTEL DE LA G. RURAL

COLON, noviembre 12. DIARIO. Habana.—Esta mañana pasó por esta ciudad el Coronel Batista. En el Cuartel de la Guardia Rural se le esperaba y se le ofreció un café. Lo acompañaban el Comandante Pérez Arocha, Jefe del territorio de Matanzas. Ofreció continuar las obras del Cuartel, que se edificará a la salida de la ciudad. En el límite de la provincia de Santa Clara se unieron a la comitiva algunos militares de esta provincia con el Jefe del Escuadrón 26. Numeroso público se congregó frente al Cuartel al conocer la llegada del Jefe del Ejército. —Corresponsal.

SANT ACLARA

ESPERANDO AL CORONEL BATISTA

CAIBARIEN, noviembre 12. DIARIO. Habana.—A las siete p. m. llegará a esta ciudad el coronel Batista, con algunos Secretarios de Despacho y el Sub-Secretario del Trabajo, doctor García Guerra, y otras personalidades, para seguir viaje a Yaguajay, donde será inaugurado el nuevo Cuartel. El Coronel dormirá en esta villa, y visitará mañana la grandiosa obra del balneario de Punta Brava, donde se levantará el Club Militar de la provincia. El coronel Gómez Gómez y el teniente González Pino, Jefe del Puesto Militar, ofrecerán un desayuno. Por la noche a su llegada visitará el Centro Obrero, sito en Alonso número 1, el cual ha sido engalanado para recibirlo. Una comisión de guajiros del barrio Guayajabana visitará al Coronel para pedirle sea abierto el camino que conduce a este pueblo, que fué cerrado indebidamente, oponiéndose ahora a su apertura un ex-terrateniente.—Corresponsal.

ORIENTE

PROFUGO DETENIDO

SANTIAGO DE CUBA, noviembre 12. DIARIO. Habana.—El Jefe de la Policía Secreta detuvo en la carretera de Santa Teresa al expresidiario Francisco Gamboa, prófugo de la justicia, acusado de un grave delito. Fué remitido al vivac.

Salió esta mañana la escuadrilla de nueve corsarios del Ejército, que por el mal tiempo había tenido que aterrizar en Camagüey.

El Jefe Local de Sanidad de Guantánamo, ordenó la clausura del Mercado Municipal de dicha ciudad, si antes de 24 horas no se comenzaban las obras ordenadas. Alega el Alcalde que carece de presupuesto para cumplir lo acordado a ese respecto por el Ayuntamiento.

Centenares de personas de todas las clases sociales han congratulado por su onomástico al Jefe Militar de esta región, Teniente Coronel Rodríguez, a las que se sumaron las de las autoridades militares y civiles. Varias orquestas y dos Bandas de Música le ofrecieron una serenata.—García, corresponsal.

EL HOMENAJE A G. DELGADO

Mañana, domingo, a la una de la tarde, tendrá efecto el almuerzo-homenaje al señor Guáimaro Delgado Poyo, sub-jefe del Negociado de Prisiones de la Secretaría de Gobernación, con motivo de cumplir treinta y ocho años de servicios en la Administración pública, y en los que, por su probidad y competencia, ha sabido captarse el afecto y las simpatías de todas las clases sociales. Será en los jardines de «La Tropical».

Integran la comisión organizadora del homenaje al señor Delgado Poyo, los señores doctor José B. Lauzán y Carlos Pérez Ramos, altos funcionarios de Gobernación. Asistirán al acto los jefes, compañeros y subalternos del homenajeado. La prensa ha sido invitada especialmente.

AVISO

LINEA PACKARD

HABANA - SANTIAGO

DESDE EL 13 DE NOVIEMBRE 25% DE REBAJA además del 20% por ida y vuelta. Es el servicio más antiguo entre la Habana y Santiago, el más seguro, el más cómodo y el más rápido.

Todas las ventajas de siempre, ahora a un precio reducidísimo.

SALIDA DIARIA A LAS 5.30 A. M. DEL HOTEL PACKARD

Paseo Martí 3. Telf. M-7777

¡CORTE ESE Catarro!

pues puede ser peligroso para toda la familia. Aplíquese liberalmente MENTHOLATUM en el pecho, garganta y fosas nasales. Su efecto calmante ayudará a descongestionar las membranas inflamadas y facilitará la respiración libre. Cada año se venden millones de envases de MENTHOLATUM para aliviar catarros. Rechace substitutos.

MENTHOLATUM

✝

E. P. D.

LA SEÑORA

Matilde Díaz Vda. de Capote

HA FALLECIDO

Después de recibir los Santos Sacramentos y la Bendición Apostólica.

Y dispuesto su entierro para hoy, sábado 13, a las cuatro de la tarde, los que suscriben, hijos, hijos políticos, nietos, hermanos y hermanos políticos, en su nombre y en el de los demás familiares, ruegan a sus amistades encomienden su alma a Dios y se sirvan acompañar el cadáver desde la casa mortuoria, calle A, entre 29 y 31, hasta el Cementerio de Colón, favor que agradecerán.

Habana, Vedado, 13 de Noviembre de 1937.

**Isabel, Silveria, Carmen, José y Enrique Capote Díaz; Pedro Ramírez Martínez; Isolina Betancourt; Herminia Trespalacios; Pedro, José Guillermo (ausente) Ramírez y Capote; José, Isolina y Rafael Capote y Betancourt; María Elena, Enrique, Silvia y Herminia Capote y Trespalacios; José Guillermo Díaz y Macías; Fanny González; América Capote; Dres. José Ramón Alvarez (ausente) y Antonio Díaz Albertini; RR. PP. Plácido Delgado y Antonio Arias

LA ESCUELA DE MEDICINA SE REGIRA POR UNA JUNTA DE GOBIERNO PRESIDIDA POR EL DECANO

"EL SUPREMO CARECE DE ATRIBUCIONES PARA OPONERSE AL CUMPLIMIENTO DE UNA LEY" (CORONEL LAREDO BRU)

ESE TRIBUNAL SE HA NEGADO A ADMITIR LA CREACION DE LA SALA 5TA. DE LA AUDIENCIA

El Presidente de la República envía un enérgico escrito a ese alto organismo aclarando que su Sala de Gobierno no constituye nunca la capacidad máxima del Poder Judicial

El Presidente de la República se ha dirigido ayer al Tribunal Supremo de Justicia, en relación al problema de la Sala Quinta de lo Criminal de la Audiencia de La Habana, en los siguientes términos:

A la Sala de Gobierno del Tribunal Supremo

Tengo el honor de acusar recibo a esa Sala, de la certificación de su acuerdo de fecha 27 de octubre último referente a la ejecución de la ley de fecha 9 del mismo mes, que, por conducto de mi Secretario de Justicia, ha tenido la atención de remitirme.

De esa certificación aparece que la Sala, por las consideraciones que consigna, ha acordado abstenerse de hacer nombramientos de Presidente y Magistrados de la Audiencia de La Habana creada por la ley de 9 de octubre último y que se contrae el Artículo 4o. hasta tanto desaparezca el obstáculo que entiende le impide efectuarlo conforme a la facultad que le confiere el inciso 5o. del Artículo 84 de la Constitución, o recaiga declaración del pleno en la vía y forma adecuadas acerca de la constitucionalidad o inconstitucionalidad de la Ley o de dicho acuerdo.

Y ya que la Sala ha tenido aquella atención yo la tendré con la Sala, exponiéndole las razones por las cuales entiendo que procede sea reconsiderado su acuerdo y cumplimentado el Artículo 4o. de la ley citada.

El acuerdo de referencia es de reconsiderarse por motivos de orden formal y previo y de orden sustantivo o de fondo.

En cuanto a los primeros o sea los de forma, se alegan las siguientes razones:

La Sala Especial de Gobierno del Tribunal Supremo no constituye la capacidad máxima del Poder Judicial y carece, evidentemente, de toda atribución para oponerse al cumplimiento de una ley emitida y aprobada por los poderes Legislativo y Ejecutivo, respectivamente; sus facultades y la fuerza de sus decisiones están bien circunscriptas y determinadas en las leyes vigentes, y, de manera especial contenidas en la Ley Orgánica del Poder Judicial, en cuyos artículos 206 y 207 ha quedado bien delimitado el ámbito de unas y otras de manera tal, que fuera de lo expresamente determinado en los indicados preceptos, ninguna otra función le está adscrita ni puede ejercitar; por lo que si esto es así, no puede suponer la transgresión de un precepto constitucional cualquiera, para derivar de ella, sin previa declaración de inconstitucionalidad del Pleno, la inobservancia o repudio de una ley, en todo o en parte, aunque sólo fuere temporalmente, llamada a regir por su propio origen y virtualidad, mientras la misma no se derogue o anule a través del proceso legislativo judicial, según sea el mismo poder que la dictó el que la deje sin efecto, o el judicial el que por inconstitucionalidad la anule. Admitir como bueno el acuerdo de la Sala antes citado equivaldría a reconocer en ella una potestad que ni la Constitución ni las leyes ordinarias le conceden, ni su propia naturaleza le atribuye; y admitir como propia la función de repudiar, a prima facie, e independientemente del Tribunal Pleno, aquellas leyes que en su sentir afecten de alguna manera al ejercicio de las funciones que la Constitución reconoce al Tribunal Supremo, atribuyéndose facultades concedidas al Pleno en materia de inconstitucionalidad, pero jamás reconocidas a un organismo gubernativo por ningún texto legal, ni en precedentes de jurisprudencia o de doctrina constitucional. El Supremo, como Tribunal Colegiado y Entidad representativa de la máxima autoridad judicial es el instrumento orgánico único y definitivo para conocer de la constitucionalidad de las leyes pero nunca podrá serlo, ni siquiera en fase previa o en ceñida participación, una parte del mismo, por muy destacada que sea la función adscrita a un grupo prestigioso de sus miembros, constituido en Sala de Gobierno, o cualquiera otra autoridad judicial independiente, a menos que la ley fundamental del Estado se modificara en ese sentido.

Pero, aun el mismo Tribunal Pleno, único y exclusivo enjuiciador de la constitucionalidad o inconstitucionalidad de las leyes, nada puede decidir al respecto, frente a una disposición legal o reglamentaria, si no es a instancia de parte, nunca de oficio, porque la Constitución no lo autoriza, velando sin duda por el mejor equilibrio y armonía entre el Poder Judicial y los otros poderes públicos, y por eso le otorga, consiguientemente, a la inconstitucionalidad, un carácter extraordinario. En este sentido carece el mismo Pleno de iniciativa propia en el desempeño de sus funciones, siendo en sí mismo, un Poder adinámico, porque recibe su impulso del exterior; actúa a solicitud de parte. De ahí, que la formalidad requerida para la obtención de una decisión jurisdiccional, sea también necesaria al interponer el recurso de inconstitucionalidad, a cuyo fin será indispensable el planteamiento de la cuestión en, o fuera de, actuaciones judiciales, circunscrita a los casos que la ley autoriza.

De todo lo expuesto síguese, como obligada consecuencia, que la Sala en la adopción del impugnado acuerdo de fecha 27 de octubre próximo pasado, ha traspasado la órbita de facultades que la Ley Orgánica de su constitución le señala. La Sala en presencia de la ley que estima inconstitucional ha actuado de una manera que el propio Tribunal Pleno no la habría efectuado, de no plantearse a instancia de parte la polémica necesaria sobre el asunto; y por ende, ha tildado de inconstitucional la ley, anulando prácticamente su eficencia, al desconocerle obligatoriedad por el vicio que le atribuye, como si se tratase de una disposición radicalmente nula, con olvido de que en el supuesto de existir la interferencia de menoscabo de facultades acusada, la ley en discusión ha de ser obedecida mientras no se le anule a través del consiguiente recurso de inconstitucionalidad, ya que la teoría de las nulidades en derecho privado no es idéntica a la de las nulidades en derecho público; por eso, en buena doctrina constitucional suele calificarse en principio la ley inconstitucional intrínseca —que es precisamente el carácter de la que repudia la Sala de Gobierno— como acto irregular, no nulo, hasta que no lo declare el Supremo Tribunal de Justicia, pues mientras tal pronunciamiento no se dicte, la ley debe surtir sus efectos.

Nos encontramos, pues, frente a una ley que debiendo ser obligatoria no lo es, no por la voluntad de uno de los poderes del Estado, sino por una fracción de uno de esos poderes, en este caso, del Poder Judicial, que es su Sala de Gobierno, organismo interno y de carácter eminentemente **gubernativo y económico**, no judicial; (esto subraya aún más la preponderancia que inesperadamente y de **motu propio** la Sala ha tomado para sí sobre los demás poderes del Estado) las facultades que competen en esta materia, exclusivamente al Pleno; con lo cual obstaculiza al Poder Legislativo lo que es inadmisible en un régimen democrático en el que el equilibrio de poderes es requisito vital del mismo.

Por lo tanto, la decisión adoptada, por la Sala, innegablemente está fuera de su competencia, pues ha traspasado como queda dicho, las reglas que fijan sus poderes y atribuciones, y por ello carece de toda fuerza legal.

En lo que respecta a la cuestión de fondo, tampoco es acertada la resolución mencionada de la Sala. En efecto, si bien por el artículo 84, inciso 5to. de la Constitución vigente, es facultad del Tribunal Supremo de Justicia nombrar a los funcionarios de la Administración de Justicia, como asimismo ascenderlos, trasladarlos, suspenderlos, corregirlos y separarlos, y aceptar sus renuncias, esto ha de entenderse en armonía con **lo que dispongan las leyes a la sazón vigentes;** de lo cual se infiere, lógicamente, sin gran esfuerzo interpretativo, que el Tribunal Supremo, por medio de su Sala de Gobierno, no tiene la facultad de acordar libremente los nombramientos ascensos, traslados y separaciones de los funcionarios judiciales, sino que esas atribuciones se disciernen a ésta de acuerdo con lo que disponga la legislación; reconociéndose con ello, claramente, el campo de acción legislativa que al Congreso otorga la Carta Fundamental del Estado como único y capacitado órgano generador de las leyes. De ahí que la facultad de efectuar los nombramientos reconocida a la Sala de Gobierno no elimine ni interfiera en modo alguno la que la Constitución reconoce al Poder Legislativo para determinar los requisitos o condiciones en la provisión en los cargos de presidente y magistrados que han de integrar la nueva Sala, o Sala Quinta de la Audiencia de la Habana, pues cuando la Constitución dice textualmente, en el inciso 5to. antes mencionado, «todo ello de acuerdo con lo que disponga la legislación», es indudable que se está refiriendo a todo aquello que una ley puede determinar, en lo que se relaciona con los requisitos, condiciones o circunstancias que la misma establece para el desempeño de los nuevos cargos creados en el caso de que se trata; y es de suma evidencia que pueden ser materia legislativa tanto las condiciones del cargo, como los requisitos y cualidades para su ejercicio, y a esto responde, sin duda alguna, la propia Constitución en su artículo 83 en cuanto a la designación de presidente y magistrados del Tribunal Supremo de Justicia, y la propia Ley Orgánica del Poder Judicial respecto a los demás magistrados y jueces; por cuyo motivo nada de irregular tiene que para cubrir los cargos de presidente y magistrados de la nueva Sala de esta Audiencia se exijan, además de los requisitos ordinarios para el ejercicio de los mismos, otros requisitos de un orden especial, que constituyan a la vez un premio, una recompensa adecuada en favor de aquellos magistrados que en días azarosos y notoriamente difíciles para el Estado cubano, arrostrando todos los peligros que entonces asechaban con más inminencia que nunca a las autoridades gubernativas y judiciales, cumplieron con el arduo y penoso deber de sancionar en los tribunales de Urgencia las frecuentes y maliciosas violaciones de las leyes de orden público y de seguridad personal, dirigidas a la total subversión del orden social existente.

Otra cosa sería si el texto constitucional examinado difiriese en términos expresos y absolutos la facultad de hacer esos nombramientos a la Sala de Gobierno del Tribunal Supremo; pero lejos de ser así, como acabamos de ver en los precedentes comentarios, los redactores de nuestra Ley Fundamental tuvieron especial cuidado de recalcar con las frases «todo ello de acuerdo con lo que disponga la legislación», su intención de que aquellos se realizaran siempre atemperándose a las disposiciones legales que en el momento de hacerse los mismos estuviesen en vigor. Por consiguiente, no hay duda que la Sala de Gobierno nombra a los funcionarios judiciales, pero tampoco la hay acerca de que tales nombramientos se deben subordinar en todo momento a los requisitos legales vigentes.

Es sensible que la Sala de Gobierno, apartándose del natural sentido de la ley referida, haya prescindido de las anteriores discriminaciones que su texto sugiere, para reconocerse a sí propia una exclusividad tan absoluta en el ejercicio de esas facultades, con menoscabo notorio de las que la Constitución asigna al Congreso de la República como Poder generador de las leyes.

En atención a lo expuesto, el Gobierno traicionaría sus más sagrados deberes si respecto del acuerdo impugnado no manifestara franca y lealmente su opinión y no pidiera su reconsideración, en defensa no sólo de las atribuciones que la Constitución le ha conferido al honorable Congreso, sino de las que le corresponden al Ejecutivo nacional respecto de la aprobación, promulgación y ejecución de las leyes.

Por las consideraciones expuestas: A la Sala Especial de Gobierno del Tribunal Supremo de Justicia, ruego se sirva reconsiderar su acuerdo de fecha 27 de octubre último y, en consecuencia, cumplimentar el artículo IV de la ley de fecha 9 del mismo mes, ya que se trata de la ejecución de una ley del Congreso de la República que no debe ni puede quedar incumplida por el solo acuerdo de esa Sala.

De la Sala, con toda consideración y respeto,

Federico Laredo,
Presidente de la República.
La Habana, noviembre 10 de 1937.

QUEMADURAS

En el centro de socorro de Casa Blanca fué asistida de quemaduras graves diseminadas por el cuerpo, Juana Bordes, de 29 años y vecina de Animas 5 que se produjo en su domicilio, al prenderse fuego después de rociar el vestido con alcohol.

DR. HANS BÖKER

Procedente de la República Dominicana ha llegado hace dos días a la Habana el famoso anatomista y zoólogo alemán, el doctor Hans Boker, catedrático universitario y director del Instituto de Anatomía de la Universidad de Jena.

El doctor Boker ha hecho en Ciudad Trujillo, donde es miembro y fundador del Instituto Científico Dominico-Alemán, valiosos estudios científicos y algunas expediciones por el interior de aquella república.

El doctor Boker, que es huésped del ministro de Alemania, permanecerá aproximadamente un mes en nuestra ciudad. Tiene la intención de hacer también aquí algunas excursiones por el interior de la isla para estudiar la fauna de Cuba, pues siente el especial interés de estudiar aquí la de nuestros vertebrados terrestres y marítimos. El día 4 de diciembre regresará en el vapor alemán «Iberia», a Alemania.

El doctor Boker ya ha hecho en diferentes países varias expediciones zoológicas importantes cuyos resultados han llamado grandemente la atención del mundo científico, y ha emprendido excursiones en Corsica y las Islas Canarias y ha organizado una gran expedición zoológica por el río Amazonas, en el Brasil. En el año de 1930 estuvo en el desierto de Sahara.

El famoso catedrático doctor Boker es el fundador de la nueva ciencia llamada «Morfología Biológica», que pone en relación la anatomía, la biología y la filogenía de los animales con la botánica geológica y climatológica.

La época de la anatomía que solía analizar por el microscopio y hasta con la química ha terminado, según las ideas modernas preponderantes en Europa, como también lo afirma el famoso fisiólogo americano, ganador del Premio Nobel, Carrel. Con su teoría, el doctor Boker abre el camino a esta nueva ciencia, cuyo sentido significa una síntesis que considera el organismo individual y el entero ambiente en que se desarrolla como una totalidad.

Probablemente el doctor Boker dará, durante su permanencia entre nosotros, una conferencia sobre su teoría y sus experiencias en las Antillas.

RETORNARA EN BREVE A NUESTRO PAIS EL GRAN CARICATURISTA «SIRIO»

Como culminaciñn de las gestiones realizadas por los directores de DIARIO DE LA MARINA y «¡Alerta!», doctor José I. Rivero y señor Ricardo Villares, respectivamente, nuestra Secretaría de Estado ha cablegrafiado en el día de ayer al Encargado de Negocios señor Estalella, en Madrid, para que facilite inmediatamente el retorno a Cuba de nuestro compatriota el conocido caricaturista «Sirio», que se hallaba refugiado en nuestra Embajada.

Se asegura que el mencionado artista embarcará en el puerto de La Rochelle el día 9 del próximo mes, en el vapor «Oropesa», llegando a Cuba el día 25.

"CARLOS" INAUGURARA HOY SU EXPOSICION EN EL CLUB FORTUNA

Cada vez que Picasso anunciaba una exposición suya en París, o cuando su nombre figuraba en el catálogo de un salón, todo el mundo se preguntaba: ¿Qué novedad ofrecerá Picasso? Y mientras los truquistas y cultivadores de modas y de modos luchaban por hacerse de **una** personalidad que les diera realce, Picasso iba robusteciendo la suya, creando y abandonando estilos.

No discutiré si eran muy nuevos o muy antiguos; si eran bellos o lo que **les bourgeois** consideran «feos»; pero no hay duda que Picasso fué uno de los que más vigorosamente contribuyeron a sacudir la estética admitida de la pintura «bonita», de la representación más o menos estilizada **del natural.** Claro está que mientras la arquitectura, la literatura, la poesía... se revolucionan y evolucionan, millares de pintores y poetas del mundo entero pretenden seguir su marchita, que ya está marchita. Simplemente carecen de inquietud... y de imaginación.

La metáfora y la imagen atrevida, el pensamiento indirecto o sugerido apenas, en la poesía actual. El desenfoque, los ángulos y escorzos temerarios, los más inesperados puntos de enfoque en la fotografía. Nada de extraño, pues, que un artista cubano, de gran sensibilidad, inagotable fantasía y positivo talento, se manifieste **distinto** a todos, distinto a sí mismo, en cada exposición. Loable que en su laboriosa instrospección, cuando en los atormentados ocios creadores aguduza su espíritu para percibir las más sutiles vibraciones de su emoción plástica logra, casi puesto en trance, captar una visión iluminada, la traslade nerviosamente al papel o al lienzo, con tinta, con pluma, con pinceles, con trapos, con los dedos o con todos esos elementos combinados, antes de que la imagen imprecisa, como de nube, se desvanezca.

Fotógrafos hay, como pintores y escultores existen, cuya única preocupación es la exactitud rigurosa, la captación del nimio detalle, lo que se llamaba en Artes Plásticas, la precisión del dibujo y la justeza del color... Ya todo eso lo ha logrado científicamente la fotocromía. «Carlos», hace música con sus creaciones. Lo real no es más que una alusión vaga. La anécdota no le interesa. El título de sus obras es una mera referencia. Como en la música, el auditorio se emociona o no, sus cuadros y dibujos son para que el visutorio los guste o no los sienta. **Comprender** una obra de arte como si se tratase de un cablegrama cifrado para traducir el cual hay una clave convenida, es lo opuesto al estilo actual de «Carlos».

Hay que gozar en él belleza de arabesco, inspiración de capricho, gusto exquisito deshumanizado, casi la manifestación de lo subconsciente. Son personajes que viven algunas veces en nuestros sueños, los suyos. Lo que queda en nuestra memoria— difuso, borroso, diluído—de los seres y cosas reales vistos hace tiempo. De la bailarina, el ritmo fugaz. De la niña, su vaga idea de la pubertad futura. Del paisaje, el fragmento de las sombras dentro del espeso follaje que apenas mueve el viento...

«Carlos» va dejando atrás, estilos anteriores para quienes se gozan imitándolo. Y avanza en la búsqueda de la emoción de crear, con el sibaritismo de cumplir el deseo inmediato de su estética repentina y siempre variada.

Armando Maribona.

CAYO DEL CABALLO

En el segundo centro de socorro fué asistido de lesiones graves, Heleodoro Bacallao Pérez, de quince años y vecino de Managua, que sufrió frente a su domicilio al caerse del caballo que montaba.

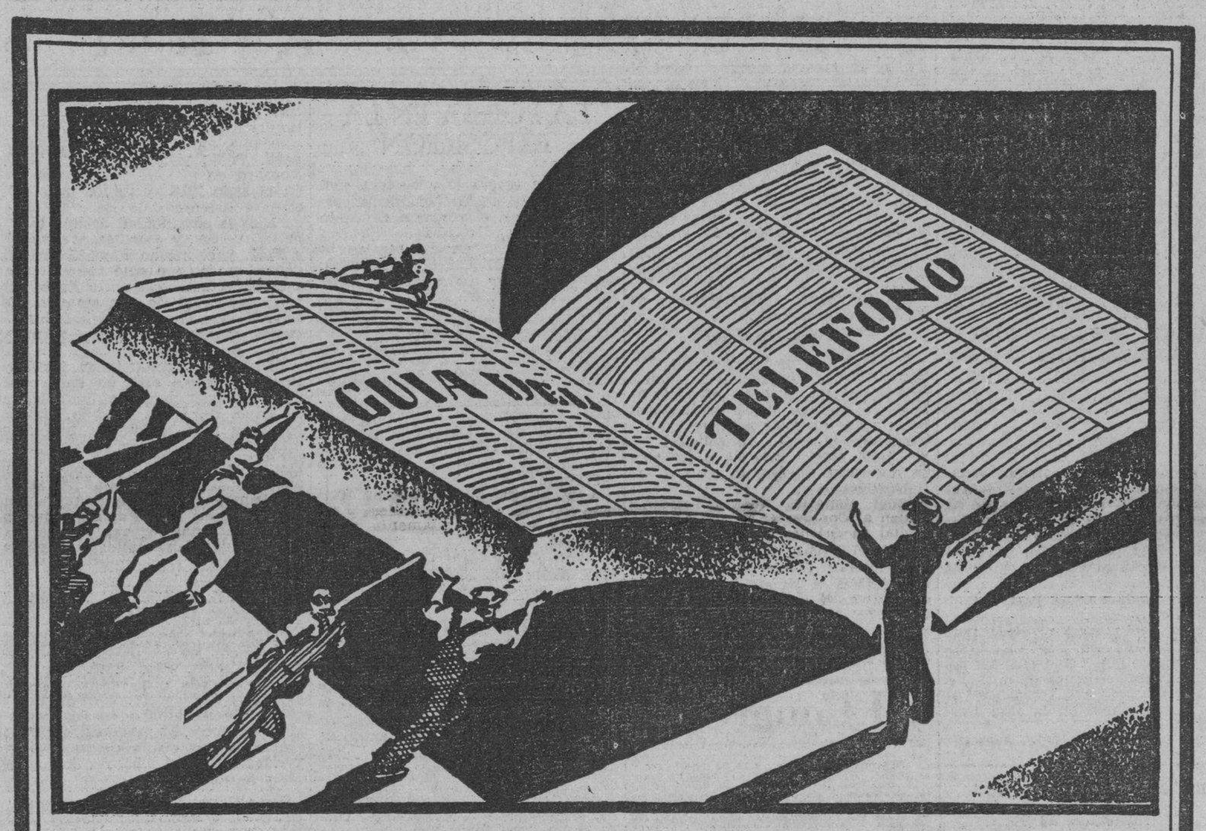

SE CIERRA EL DIRECTORIO TELEFONICO

el día 10 de Diciembre

Recuerde que el Directorio se edita cada **seis meses** y que **su nombre y su número no aparecerán** durante este tiempo, si no solicita su teléfono antes de esa fecha

Visite nuestras oficinas o llámenos al A-0715 y le atenderemos con prontitud.

CUBAN TELEPHONE COMPANY

EL CONSEJO ECONOMICO VOTO UN CREDITO DESTINADO A LA VELADA DEL 27 DE NOVIEMBRE

$2,500 de la matrícula son tomados para atenciones de la Secretaría General. Dos Cátedras de la Escuela de Comercio serán sacadas a oposiciones. Los estudiantes y los ómnibus

Once acuerdos adoptó ayer el Consejo Económico de la Universidad en una sesión extensísima.

Aprobó la creación de un cuerpo de profesores agregados en la Facultad de Derecho Civil, pero limitándolo a tres miembros solamente.

Para viabilizar la solicitud de la Escuela de Derecho Civil el Consejo Universitario determinó convertir tres plazas de profesores auxiliares, que se encuentran vacantes actualmente y que tienen la correspondiente consignación en los presupuestos vigentes, en plazas de profesores agregados, que son de menor categoría.

Se trata de las cátedras de Legislación Obrera y de la Propiedad Industrial, Derecho Mercantil, Introducción al Estudio del Derecho.

También quedó designada una comisión, que integran los doctores Emilio Fernández Camús, Rafael Santos Jiménez, Morell Romero y Gustavo Tomeu, para que estudie la forma de adquirir una faja de terreno de 600 metros, colindante con el que se utilizará para la construcción del Instituto de Morfología.

Se acordó tomar del fondo de matrículos 2.500 pesos para los gastos de la Secretaría General en lo que resta del ejercicio económico.

Fué votado un crédito de 250 pesos para los gastos que origine la organización de la velada del 27 de noviembre próximo, día en que se conmemora la fecha luctuosa del fusilamiento de varios estudiantes de Medicina en el año de 1871.

He aquí los acuerdos:

Aprobar el balance general de la Universidad en la liquidación del presupuesto de 1936-1937; devolver al contratista Valliciergo la fianza que prestó, por haber entregado oficialmente el edificio de la Escuela de Pedagogía que se inaugurará el día 19; no conceder la subvención solicitada por la revista «Novato», por no ser una publicación oficial de la Universidad; nombrar una comisión integrada por los doctores Viamontes, Martínez Azcue y el Rector Cadenas para informar sobre la ponencia presentada en relación con la Escuela de Optometría; pasar a informe del doctor Heriberto Monteagudo el nuevo presupuesto aprobado por la Comisión Atlética para este ejercicio; autorizar a la Cátedra de Clínica Quirúrgica para disponer, de una vez, del crédito de que disfruta dicha Cátedra; y autorizar al Rector para firmar contratos que tengan su origen en las adaptaciones y mejoras de los locales y equipos que están al servicio de la Universidad en el Hospital Mercedes.

Los estudiantes piden bonificación en las guaguas.

El Ejecutivo de la Federación de Estudiantes de la Universidad de la Habana ha acordado felicitar a los propietarios de los Omnibus Aliados por el triunfo obtenido, señalando que es el de la justicia y el derecho.

También designaron una comisión para gestionar una bonificación en los pasajes para los estudiantes, como existe en distintos países y como la hubo en Cuba en 1934 y 1935.

Renunció el Presidente de un Tribunal de oposiciones.

El doctor Gustavo A. Tomeu, presidente del Tribunal de oposiciones de la cátedra de «Historia de las Doctrinas Sociales» ha presentado su renuncia.

Interrogado anoche el Rector de la Universidad, ingeniero José Manuel Cadenas, sobre el posible sustituto que se habría de designar, declaró que aún no sabía quién pudiera ser.

Una junta de profesores regirá la Facultad de Medicina

La Faculta de Medicina ha acordado regirse por una junta de profesores, integrada por el decano, como presidente, y siete profesores de la Escuela, designados por el mismo, que la representan ante el Consejo Económico, la Comisión Atlética y la Comisión de Extensión Nniversitaria.

Ha sido elevada al Consejo Universitario la ponencia aprobada por la Facultad de Medicina en este sentido.

La Facultad de Ciencias Comerciales de la Universidad se propone sacar a concurso-oposiciones dos cátedras vacantes de profesores titulares.

Son ellas la de «Seguros y Banca» y la de «Recursos Económicos de Cuba».

Hoy ha de celebrarse en el edificio González Lanuza de la Universidad una reunión de estudiantes de tercero y cuarto cursos de la Escuela de Derecho Civil, a las diez de la mañana.

Se encuentran muchos de ellos afectados por un acuerdo del Consejo Universitario sobre las asignaturas que se pueden matricular.

Hacen la citación los delegados Guillermo Rodríguez Narezo, Federico Córdova y E. Planos, los cuales han elevado al Consejo Universitario un escrito de protesta.

ARMONIAS

DISCERNIMIENTO

Suele afirmarse que un «home run» limpio, un buen «knock out» o una bella estrofa son a veces más eficaces contra los prejuicios de raza que toda una campaña de persuación o una colección de discursos de sociología moderna.

Es porque los prejuicios algunas veces son cosas de sentimiento, y cuando se da este caso pueden curarse por la vía emocional.

Ejemplos los tenemos abundantes en los Estados Unidos donde el mérito de ciertos deportistas negros se ha sobrepuesto a los prejuicios ganándoles la alternativa con los deportistas blancos en la mayoría de los diversos ejercicios. Lo mismo acontece en Cuba.

Lo curioso en sociología es ver cómo el triunfo del antirracismo en una esfera de la actividad social no influye para nada contra el racismo existente en otros planos de la sociedad. Esto es cierto con respecto a la raza negra en general lo mismo que si se considera con relación a los individuos de esta raza en particular.

En el propio plano de los deportes hay sectores, como el béisbol profesional en los Estados Unidos, de donde el negro sigue excluído a despecho de los magníficos jugadores negros que pudieran rivalizar con los blancos y contribuir a elevar la perfección del béisbol. Y, no obstante, las ligas blancas se atribuyen un falso campeonato mundial como si en el mundo no hubiese más que beisboleros blancos. Cursilerías del racismo.

Mas, cuando en los deportes los negros ganan la alternativa o la colaboración con los blancos, ocurre esto que es lo curioso a que me refería: La personalidad del deportista negro es desglosada por el racismo y meticulosamente diferenciada de su personalidad social, intelectual, económica o política.

Mientras el negro está actuando como deportista ni él ni los blancos recuerdan el accidente del color; pero tan pronto como termina esa función y se promueve otra de tipo social—«de sociedad»—aunque esto sea como consecuencia de la función deportiva, el racismo excluye al negro o le hace sentir sus efectos.

Lo mismo puede verse en el plano intelectual. El negro dotado de méritos suficientes es admitido de todo corazón en los círculos intelectuales y en ellos recibe plena justicia; pero sus propios compañeros intelectuales de tez blanca lo eluden en cuanto esa actividad intelectual deriva hacia el plano «de sociedad». Esto se nota marcadamente hasta en nuestra Universidad Nacional.

Lo que ocurre en el plano político es una clara y fácil evidencia de este desglosamiento que hace el racismo contra los distintos aspectos del negro aun cuando éste sea intachable en todos ellos.

El negro ha ganado la alternativa en los deportes y en lo intelectual porque ella depende de su propio esfuerzo. El prejuicio blanco no ha sido tan contumaz como para negar la evidencia ni desairarla.

Creo que lo mismo hubiera ganado el negro la alternativa económica y, como consecuencia, la social, si su reivindicación económica dependiera asimismo de su esfuerzo propio. Bien sabido es, sin embargo, que de él no depende, sino de una acción estatal que le facilite el instrumento económico como le facilitó el instrumento político que ha usado con acierto y discreción y le ha ganado la alternativa política sin más limitaciones que las debidas a su carencia de respaldo económico.

De aquí el hecho de que si un negro recibe la alternativa con los blancos en el deporte, en lo intelectual o en lo político, ese fenómeno, importante como progreso fragmentario en el camino de nuestra cordialidad interracial, con todo, sería un error el superestimarlo como síntoma de solución total y espontánea.

La negrofobia se atrinchera en los planos de «la sociedad» y la economía, y estas barreras no caerán sino por específicas reivindicaciones económicas. Estas a su vez abonarán las reivindicaciones «de sociedad», puesto que vivimos en un régimen plutocrático.

Sirvan las precedentes reflexiones como comentario previo a la siguiente carta muy amable que agradezco a su autor, persona desconocida para mí:

La Habana, 6 de noviembre de 1937.
Sr. Gustavo E. Urrutia,
Ciudad.

Admirado escritor: Le adjunto este «recorte» del periódico «Diario de Cuba» que se publica en mi amada ciudad de Santiago de Cuba, para que vea cómo en Oriente queremos y estimamos a los negros cuando los negros saben «llevar una rosa en el ojal»; cual es el caso del joven Mario Ciria, que aparece a la izquierda del grabado, y del joven Antonio Ramos Riveri, de la derecha; si bien éste no parece contarse entre los negros sino entre los mulatos; pero ambos por su decencia y caballerosidad, por su cultura y laboriosidad se destacan entre la juventud que vale y cuentan con la estimación del pueblo y la sociedad santiaguenses.

Y fué el «encuentro» en los salones del «Club Náutico», sociedad deportiva cuyo cuadro es exponente de la **buena calidad** de sus socios, todos blancos, y cuyos salones «viven» envueltos en espirales de perfumes femeninos de distinción y de belleza por la frecuencia con que lo visitan y las fiestas en que ponen la delicadeza de sus encantos

Y nada más, señor Urrutia. Cuénteme entre sus admiradores aunque aquí en La Habana temporalmente, ya que el lunes parto para Santiago donde quedo s. s.,

Ramón PAGES DEL RIO.

S|c. en Santiago: General Banderas 104.

P. S.—Como observará, los demás esgrimistas son blancos y distinguidos.—**Pagés.**

Reitero las gracias al señor Pagés y dejo consignada mi opinión.

Gustavo E. URRUTIA.

FRANKLIN BOUILLON, FAMOSO POLITICO CONSERVADOR DE FRANCIA, FALLECIO AYER

PARIS, noviembre 12. Havas. En el día de hoy falleció en esta capital el famoso político conservador Franklin Bouillón, que figuraba como miembro de la Cámara de los Liputados desde 1910.

Millones Prefieren esta Pastilla contra la Tos

al Trago Breve de Anticuados Jarabes

AL disolverse lentamente en la boca, una cómoda Pastilla para la Tos Vick aplica los ingredientes suavizantes, probados por el tiempo, del Vick VapoRub, directamente a las membranas irritadas de la garganta, por 12 a 15 minutos. Nada extraño es que tanta gente la prefiera al trago breve de anticuados jarabes para la tos.

Medicinadas con Ingredientes del VICK VAPORUB

AVANCE OBSEQUIARA **HOY** A SUS LECTORES CON UNA FOTO ILUMINADA DEL FORMIDABLE ARTISTA CLARK GABLE EXIJASELA AL VENDEDOR

M.E.C.D. 2016

DIARIO DE LA MARINA

(S. A.)
FUNDADO EN 1832.
(Dirigido hasta 1919 por D. Nicolás Rivero y Muñiz)
DIRECTOR: JOSE I. RIVERO — ADMINISTRADOR: D. CELSO GONZALEZ
Domicilio Social: PASEO DE MARTI, número 108
Joshua B. Powers, Ins. 220St. 42nd. St. New York City

Editado por la Cía. DIARIO DE LA MARINA, (S. A.), cuyo programa consiste en la defensa de los intereses generales y permanentes de la Nación cubana, de los especiales de la Colonia Española establecida en la misma y de la unión y armonía entre los diversos elementos que conviven en el país. Art. 1o. de los Estatutos.

TELEFONOS DEL DIARIO

Dirección	M-2856
Administración	M-7911
Suscripciones	M-7911
Quejas	M-7911
Clasificados	M-7915
Jefe Redacción	M-1287
Redacción	M-7913
Sports	M-7912
Ag. Guanabacoa	XO-1584

PRECIOS DE SUSCRIPCION

	Territorio Nacional	Extranjero	Países Fuera del Convenio Postal
Año	$ 13.50	$ 17.00	$ 20.00
Semestre	7.00	9.00	11.00
Trimestre	3.75	5.00	6.00
Mes	1.30	—	—
Dominical Semestre	—	5.00	7.00

EDITORIALES

El "affaire" de los Omnibus Aliados

Merced a intervención del jefe del Ejército ha sido conjurado satisfactoriamente, como saben nuestros lectores por lo publicado al respecto en estas columnas, el conflicto surgido en la más importante empresa de transportes automóviles: la de los Omnibus Aliados.

El coronel Batista, en su afán de cooperar al buen éxito de las autoridades civiles y, por lo tanto, al del régimen instaurado con su ayuda, propició el modo de que quedase demostrada la necesidad y conveniencia de rectificar las disposiciones gubernativas a cuyo amparo se intentaba hacer víctimas de un despojo a los verdaderos dueños de la mencionada empresa, constituida en forma cooperativa por modestos propietarios de vehículos automóviles destinados a transportes colectivos de pasajeros.

La opinión pública ha visto con especial agrado la ponderada acción del jefe del Ejército en el asunto de referencia, que ha sido positivamente eficaz porque, pocas horas después de haber oído los alegatos de autorizados voceros de los genuinos dueños de la empresa y del personal asalariado de la misma, se acordaron en Consejo de Secretarios medidas encaminadas a evitar que los dirigentes de la colectividad expresada puedan, haciendo uso indebido de sus atribuciones, llevar a término la maniobra motivo del conflicto.

Esas medidas fueron adoptadas previo informe de la comisión de secretarios encargada de estudiar el asunto, cuyos componentes concurrieron a la entrevista concedida por el coronel Batista a los susodichos elementos de la Cooperativa de los Omnibus Aliados, y las indicó el secretario de Comunicaciones, quien, dicho sea en su honor, no tuvo inconveniente en empezar por proponer la revocación de la disposición que transfería los permisos de circulación de aquella entidad, a la Compañía Nacional de Transportes, S. A., creada con el fin de cometer el despojo; pero más importante que esto es, por la trascendencia que puede tener, que sin duda tendrá, el acuerdo de confiar a interventores oficiales la reorganización de la Cooperativa, propiciar la renovación de sus dirigentes y designar un juez especial para que depure las responsabilidades en que haya incurrido.

Con esto se sienta el precedente de que no siempre ampara la impunidad a los dirigentes de empresas que, obrando al margen de la ley y a veces contra la ley, realizan combinaciones en provecho propio y en daño de sus coasociados, sin valer la protesta de éstos ni aunque constituyan absoluta mayoría. El mal es viejo y ha determinado la resistencia a concurrir a la formación de sociedades anónimas y cooperativas, las que con anterioridad al año 1920 hallaban capitales disponibles, y desde entonces los encuentran difícilmente, no tanto por efectos de la depresión económica, como por la inseguridad que ofrecen las inversiones de esa clase, debido a no haber estado protegidas. Lo hecho en el caso que comentamos puede ser saludable, pero lo sería más la reforma de la legislación mercantil en el sentido de impedir que se repitan no ya los despojos, sino que se intenten.

Con una legislación adecuadamente protectora, a buen seguro que no se hubiese producido el cataclismo bancario del expresado año 1920 ni ninguno de los hechos escandalosos causantes del retraimiento de los inversionistas en valores bursátiles. Y hay que estudiarla con el propósito de promulgarla cuanto antes, en atención a lo que representa para el desarrollo de nuestro país, como para el de cualesquiera otro, que el ahorro se invierta en empresas nacionales en vez de permanecer estancado. Pero en tanto se establecen esas necesarias medidas legislativas, indicadas por nosotros en diversas oportunidades, para que sirvan de garantía a los posibles inversionistas, bueno es que se sepa que el Gobierno, estimulado por el coronel Batista, no deja pasar maquinaciones dolosas del tipo de la ideada por los señores de la directiva de los Omnibus Aliados. Para quienes las intenten habrá sanción penal, al menos si los amenazados de despojo toman el camino de la Ciudad Militar para exponer sus quejas...

Algo, y no de escasa monta, se ha ganado con el escandaloso «affer» felizmente terminado. Pero ahora falta que se hagan cumplir inflexiblemente a todas las empresas de transportes colectivos las disposiciones relativas al tránsito, mejoramiento del material y limpieza, porque el estado en que se hallan los carros, en su mayoría, es deficiente por demás. Como hemos recomendado en otras ocasiones, debían someterse a inspecciones periódicas para comprobar si sanitaria y mecánicamente reúnen las condiciones requeridas.

La defensa de nuestra moneda

Recientemente nos referimos desde estas columnas a la devaluación artificial de que está siendo objeto nuestra moneda con fines de agio. Como en anteriores ocasiones, llamabábamos la atención de las autoridades correspondientes acerca de la obligación en que están de hacer valer y respetar nuestras divisas monetarias, impidiendo que, mediante maniobras deflacionistas, se lucre con ellas.

Ahora vemos con satisfacción que no han sido esta vez «sermón perdido» nuestras indicaciones. El presidente de la República, a propuesta del secretario de Hacienda, ha dictado un decreto en el que se condena de un modo expreso toda depreciación de nuestra moneda y se estipulan las sanciones en que incurrirán los responsables y el procedimiento que deberá seguirse contra ellos.

Este decreto es, en realidad, una confirmación enfática de lo dispuesto en el artículo V. del Reglamento número 410 de agosto de 1934, por el cual se le asignó al peso cubano un poder liberatorio ilimitado. A pesar de la vigencia de dicho precepto, ciertos individuos y entidades han mantenido y exteriorizado una actitud de desconfianza respecto de nuestra moneda nacional, bien estipulando en los contratos el pago obligatorio en moneda norteamericana, bien rehuyendo por medios maliciosos admitir nuestra divisa en paridad de condiciones con la extranjera que también circula en el país.

La conducta antipatriótica de estas personas naturales y jurídicas, que torpemente y en perjuicio de sus propios intereses, asentados en Cuba, obstruyen todo intento de nacionalizar y afianzar nuestra economía (pues es evidente que Cuba no tendrá una economía autónoma mientras su régimen monetario exista en subsidio de uno extranjero), es directamente perseguida y castigada en el decreto presidencial a que estamos haciendo referencia. En esa acertada resolución se establece que «las autoridades de la República deberán suspender los permisos que hayan dado para ejercer cualquier actividad comercial, industrial o de empresa, si conocieren de modo concluyente que en alguna forma los beneficiados con tales autorizaciones deprecian o tratan de depreciar la moneda cubana».

¿Qué alcance se dará a esta disposición? ¿Afectará sólo a quienes se resisten a dar a nuestra moneda pleno poder liberatorio o incluirá también, como en justicia debe incluír, a los que, en operaciones de cambio, devalúan nuestro peso plata para lucrar con la diferencia, a pesar de que la Tesorería de los Estados Unidos tiene declarada la absoluta paridad de la moneda norteamericana con la nuestra?

Esperemos que se dé al decreto aludido toda la extensión procedente. Aunque su texto no se refiere de un modo explícito a los casos de agio con nuestra moneda, que son precisamente los más graves, su espíritu no es otro que el de impedir la depreciación de nuestro signo monetario en todas sus manifestaciones. Es innegable que la prima que se hace pagar a nuestra moneda al ser canjeada por la norteamericana constituye un caso típico de depreciación deliberada y artificial, pues como ya hemos explicado ampliamente en otras ocasiones no hay ninguna razón natural de tipo económico que la justifique. No tendría, pues, eficacia bastante el decreto de protección monetaria que acaba de dictarse si no se aplicase también a los agiotistas, que son los principales responsables de la devaluación, no sólo porque la practican ellos mismos, sino porque crean en el interior y en el exterior una atmósfera de desconfianza en contra de nuestras divisas.

En materia de tanta importancia no puede andarse con tibiezas. O se remedia definitivamente el mal o seguiremos con el riesgo que supone tener una moneda insegura, expuesta a oscilaciones funestas para la economía y el crédito de la Nación.

LO QUE YO VI EN EUROPA

EL PALACIO DE VERSALLES

—IV—

Contigua a los departamentos de Luis XIV está la famosa Sala del Ojo de Buey, así llamada por una ventana oval que llama la atención tan pronto como se penetra en la estancia, que es la celebrada «Oeil de Boeuf» en «La Revolución Francesa», de Carlyle, que yo había tenido la ocasión de leer cuando cursaba mis estudios universitarios. El friso superior, que representa unos niños dedicados a la caza, es indudablemente uno de los más bellos motivos decorativos de la época del Rey Sol. Sobre la chimenea hay un busto, magnífico, de Luis XIV en el período más brillante de su reinado, ejecutado por Coysevox, de quien tantas y tantas obras de arte se admiran en Versalles. Entre los cuadros hay uno que representa al soberano, rodeado de su familia y de las diosas y dioses del Olimpo, ejemplo de la clase de idolatría que existía en la Corte del gran Rey. Este departamento servía de antecámara a las habitaciones del soberano. Aquí aguardaban los cortesanos el momento de ser recibidos y siempre se encontraba lleno de gente, aun al levantarse y acostarse el monarca.

Después que visité la Sala del Ojo de Buey volví a la Galería de los Espejos, y entré, por el lado izquierdo, en la Galería de la Paz, a cuyo lugar fuí, exclusivamente, para admirar el famoso cuadro de Lemoine, que se halla allí colocado sobre la estufa; «Luis XV, en su adolescencia, ofreciéndole la Paz a Francia». Desde una ventana que está situada frente a la entrada obtuve una bellísima vista del Estanque de los Suizos.

De allí pasé a las dependencias de la Reina, que habitaron María Teresa, la mujer de Luis XIV; la Delfina de Baviera, esposa del Gran Delfín, hijo de este Rey; la duquesa de Borgoña; la Reina María Leczinska, y María Antonieta, que las ocupó hasta el malhadado 6 de octubre del 89. Diecinueve príncipes y princesas de la casa de Borgoña vieron la primera luz en estos departamentos.

El «suite» que lleva el nombre de María Antonieta fué el próximo lugar de mi visita. Vi allí el pasaje por el cual huyó la infortunada reina hacia la Sala del Ojo de Buey, para buscar refugio en las habitaciones de su marido cuando la turba invadió la Sala de su Guardia. Entre los objetos que en las habitaciones de María Antonieta llamaron mi atención mencionaré el «Meridienne», que es un gabinete octagonal, ornado de cobre, en cuyas aldabas se distingue el monograma de la soberana; y un cofrecillo forrado de tafetán, adornado con preciosas miniaturas que le fué regalado a la reina al dar a luz su primer hijo. Viene luego un salón grande donde vi un busto de María Antonieta, cuando muchacha. ¡Qué hermoso capullo de rosa! Y un reloj, de porcelana de Sevres, sobre cuya esfera ¡cuántas veces no se posarían los ojos de aquella infortunada mujer!

Acerca de los espejos que se encuentran allí hay una absurda leyenda. Se cuenta que en cierta ocasión María Antonieta se horrorizó al contemplarse ante uno de ellos, al llegar por vez primera a Versalles, decapitada. Los espejos esos no estaban allí en aquella época.

Me costaba trabajo avanzar. Me sentía atraído hacia aquellos lugares y objetos por una fuerza superior. Hubiera querido permanecer allí muchas horas. Hay un lugar donde María Antonieta acostumbraba pasar gran parte de su tiempo. Allí recibía en privado y Gluck, Gretry y otros músicos de su predilección le ofrecían conciertos. Sorprende la sencillez del decorado en todos estos gabinetes, y al mismo tiempo su elegancia.

Estuve después en la Sala de la Guardia de la Reina. Cuando la muchedumbre armada de picas ascendió por la escalera de mármol que llega hasta este departamento, los guardias, que tenían orden explícita de no usar sus armas, se fueron replegando hacia los departamentos del Rey. Uno de ellos cayó muerto, pero las dependencias de la Reina no fueron invadidas.

Esta escalera de mármol, que se usaba para los diarios menesteres del palacio, conduce hasta las dependencias del Rey y de la Reina.

Las habitaciones de Mdl. Maintenon, con quien se casó secretamente Luis XIV, fueron luego objeto de mi curiosidad, pero pronto las abandoné. Luis Felipe se ocupó de arruinarlas y no contienen más que cuadros, muy bellos, pero nada me decían de aquellos amores del Rey Sol, sobre los cuales tanto se ha escrito hasta la fecha.

Y, tomando hacia la izquierda, llegué a la inmensa Galería de las Batallas, de mayores dimensiones aún que la Galería de los Espejos y ante cuyas pinturas parece revivir la historia.

Pero la descripción de esta portentosa Galería requiere, indudablemente, que le dedique el próximo capítulo.

José CAMINERO.

Al Margen de la Historia

MARIA LUISA DE AUSTRIA

Era francamente fea la archiduquesa María Luisa de Austria. Y, más que fea, borrosa, tonta y sin personalidad.

Pero esa mujercita sin gracia fué muy del agrado de Napoleón I, porque al César francés lo único que le interesaba era emparentar con la casa secular de los Habsburgos. Y aquella archiduquesa que le enviaron de la corte de Viena —no sin antes significarle que le hacían un señaladísimo favor—colmaba todas sus aspiraciones, pues entre otras cosas, podría —según los médicos— darle un robusto heredero.

María Luisa, por su parte, aceptó convertirse en emperatriz de los franceses más por obediencia que por otra cosa. No le causaba el menor entusiasmo aquel capitán aventurero que, tras una serie de victorias y de hechos afortunados había caído milagrosamente sobre el trono de Francia. Ella, en el fondo, como la mayor parte de los príncipes, era partidaria de los Borbones. Pero el destino la puso en condiciones de compartir la corona usurpada por el corso genial.

Napoleón trató de complacer en todo a su nueva mujer. ¡Era una archiduquesa! ¡Era una hija de la Casa Imperial de Austria y, sobre las armas de las Habsburgo, rutilaban las cinco letras altivas! Y para él, emperador improvisado, aquella mujercita era una flor del jardín prohibido de Schoebrunn.

¿Fueron felices en su matrimonio? María Luisa era demasiado fría para dejarse impresionar por el boato de la Corte. Además, ella, en Viena, había gozado de aquel espectáculo desde su infancia. Las carrozas de oro, los mantos de púrpura, los uniformes de los mariscales y las casacas de la nobleza, le eran absolutamente familiares. Josefina sí pudo sentirse engrandecida en aquel escenario de relumbrón, porque Josefina, al fin y al cabo, era de origen humilde; pero María Luisa no.

Napoleón, como hombre y como amante siempre dejó mucho que desear. Para él no existió más mujeir que Josefina. Fué la diosa Venus para el César. Las demás, como la condesa Walenska, por ejejmplo, significaron poca cosa en su vida. No podía, pues, la emperatriz María Luisa resultarle más interesante como mujer. Así, aquel matrimonio se deslizó casi protocolariamente, a partir del nacimiento del rey de Roma. ¡Ya tenía el suspirado heredero! Aquel niño, nieto de un emperador legítimo, continuaría sus glorias para el bien de Francia.

Cuando los negocios de Napoleón se enredaron, al ser desterrado para siempre a las soledades inhóspitas de Santa Elena, María Luisa lo negó. Y con el general barón de Neipperg, primero, y con otros amantes de menor cuantía, después, hizo su vida, sin preocuparse, ni poco ni mucho, del águila prisionera en un remoto peñón.

Cuando le anunciaron la muerte de su marido, exclamó: «¡El pobre! Era muy amante». Estas cinco palabras fueron su responso y su despedida. Nunca más volvió a ocuparse de él y apenas si prestó atención a su hijo, convertido en duque de Reichstad por su abuelo, que languidecía en los jardines solitarios y tristes de Schoebrunn.

Las carnes fofas de María Luisa nunca vibraron de entusiasmo ante el amor. Era de temperamento frío. Amó, si acaso, al general barón de Neipperg; pero jamás tuvo una palabra de sincera ternura para el gran emperador.

Y murió casi pobre y olvidada, porque la historia no perdona jamás a las mujeres que, como ella, no supieron respetar el honor de un hombre, grande por todos los conceptos, caído en desgracia en la fase final de su vida.

José SANCHEZ-ARCILLA

FECHAS Y ANIVERSARIOS

Noviembre 13

En 1913 fué firmado en Atenas el tratado de paz que puso término a la guerra entre Grecia y Turquía.

En 1746 nació en Beaugeney, Jaime Alejandro César Charles, físico y matemático francés y figura de especial significación en la historia de la navegación aérea. Charles inventó un aerostato, un globo bastante deficiente, al que llamó «Charliere», lo llenó de hidrógeno y, en unión de Robert, se elevó en el Campo de Marte de París, el primero de diciembre de 1783. Fué el primer viaje que se realizó en dicha forma; Luis XVI, en aquel entonces rey de Francia, se opuso a esa prueba, pero más tarde, viendo el éxito obtenido, se entusiasmó y no sólo aprobó las sucesivas, sino que concedió a Charles una pensión de dos mil libras y habitación en el Louvre. Charles, como catedrático de la Universidad de París, descubrió el hidrómetro termométrico y mejoró el heliostato de Gravesaud. Antes de Gay-Lussac supo apreciar la dilatabilidad de los gases y determinó con el aerómetro de Fahrenheit, perfeccionado, las densidades del agua a distintas temperaturas. También fué el inventor del megascopio y un gonímetro por reflexión.

EN ALTA MAR — *Por Roseñada*

—¿Qué le pasa, Alcalde, que le veo tan preocupado?
—Nada, que viendo tanta agua me acuerdo de los vecinos de La Habana...

DESDE PARIS

LA POESIA EN LA EXPOSICION

La Academia Francesa—ya lo dije en crónica especial—realizó dentro de los muros de la Exposición un ciclo de reclamo, considerable y de fuerte sabor de propaganda, comprendiendo, por la primera vez en su existencia, que estamos en el siglo XX y no en el XVII, en cuyos pañales de recuerdo parece querer continuar a existir. Todo se pasó, como dicen los franceses, «honorablemente»...

Simultáneamente se llevaba a cabo, siguiendo el programa primitvo de la Exposición, un ciclo de «letras puras», dentro de las cuales algunos «puros» de la Academia tuvieron ocasión de manifestarse. Una serie de «matinées poétiques» tuvo verificativo e nel teatro de los Campos Elíseos a la vista de los maravillosos bajorrelieves que dejara Bourdelle en ese coliseo—Bourdelle, que no perteneció a la Academia.

Escuchamos recitaciones y lecturas de obras en verso y prosa de Jean Cassou, de Colette, de Supervielle, de Paul Fort, de Audibert, de Cocteau, de Maurois, de Claudel, de Mauriac. «Asistimos» a escenas de Francis Jammes de Lacretelle, de Paul Eluard, de León Paul Fargue, de Drieu La Rochelle. «Nos frotamos» con la inspiración de André Suárez, de Jules Romains, de André Gide, de André Bretón, del padre Jouve, de Schlumberger de Paul Valéry. «Degustamos» sibaríticamente las producciones de Vielé-Griffin de Charles Péguy, de Max Jacob, de Roger Allard, de Michau, de Chéon. Y «sentimos» el vigor ascético de Apollinaire, el más grande poeta de nuestros tiempos.

No hay que olvidar que se trataba de una Exposición «francesa». Mejor dicho, «parisiense». Tenía necesariamente que estar fuertemente colorada de poesía y de literatura, sin contar las manifestaciones estéticas que fueron innúmeras y ricas de enseñanza. El espíritu francés es imperialista: se infiltra hasta en las manifestaciones que en otras tierras están clásicamente reducidas al comercio, a la industria y a la especulación en general.

Es en eso que encontramos, los que nos preocupamos especialmente en la vida del espíritu, la verdadera y profunda superioridad francesa sobre el resto de las naciones que forman la familia humana. Esta es una actividad que carece de fronteras, que no está sujeta a aduanas, que ignora los pasaportes, que se pone voluntariamente al margen de los programas nacionalistas, y que, como el pájaro de Juan, tiende sus alas en todos los cielos, y como el águila de Simbad, no tiene patria definida e ignora la geografía, porque su patria es la suma de las patrias, es decir, el resumen del corazón humano.

La Exposición en ese sentido ha sido una exposición de las fuerzas no mortales, no materiales, no perecederas. Es decir, una de las más selectas y más auténticas fuerzas francesas. Un color capitoso y viejo flameaba sobre las cosas y los hombres: un color Villon, un color Ronsard, un color Baudelaire. Las letras francesas en el fondo, por disímiles que parezcan entre sí, no son sino una guirnalda que no tiene edad. Villon vivió en el siglo XIII, Ronsard en el siglo XV, Baudelaire en el siglo XIX, pero los unos son simples herederos de los otros, hay en ellos la continuidad de una estirpe. Y Valéry, y Jammes, y Claudel, y Fort, y el mismo Paul Eluard, el surrealista no son sino simples continuadores (evolucionados) de la estirpe espiritual de los abuelos. Es decir forman la descendencia de la misma maravillosa familia humana nacida en Francia.

Bendigamos, pues, todas las Exposiciones como ésta de París, que no están estrictamente limitadas a su papel de ferias de lujo. Jamás como en esta Exposición han sido más exaltadas y más reverenciadas las artes, las bellas letras y la ciencia, esos tres pilares del género humano, ese trípode en el cual descansa la esperanza del Hombre. Los humanistas del siglo XVI hubieran sentido una embriaguez singular constatando cómo, en este siglo de materialismo desesperado y de nacionalismos de exacerbo, las fuentes del espíritu se mantienen abiertas gracias a que todavía la Francia, aunque amenazada por la barbarie motorizada, no ha perecido aún, no perecerá aún. Esta Exposición nos ha demostrado una verdad radical: que si la Francia fuera destruída, o solamente aminorada en sus potencias interiores, el mundo perdería el cincuenta por ciento de su encanto y estaría en la obligación de inventarla de nuevo.

Eduardo AVILES RAMIREZ.

Epistolario de OTEYZA

Sr. Juan Ortega Vega.

La Habana.

Muy señor mío:

Cúmpleme felicitar a usted, porque, habiendo acudido al concurso literario abierto por la Logia Intelectual Esotérica de Buenos Aires, le haya sido otorgado al soneto que envió triple premio, consistente en el Gran Diploma de Honor Internacional, un ejemplar de lujo de la «Gran Antología de Escritores latinoamericanos» y una cantidad en metálico. Y aquí terminaría mi carta, si no fuese porque el diario que publica esta noticia, publica, además, el soneto en cuestión.

Pero he leído así, con la noticia, el soneto, y, respecto al soneto, tengo que hacer a usted algunas observaciones. No de índole literaria, claro está. Producción que ha sido premiada—¡y por partida triple!—en tal concurso de organismo tal, literariamente tengo que considerarla perfecta. Sin embargo, en todo hay incluso en los sonetos, algo más que literatura.

En el soneto de usted hay exégesis. Y con la exégesis del soneto de usted no estoy conforme. ¡No puedo estarlo! Pues interpreta la Santa Biblia harto arbitrariamente para mi dogmatismo de fiel cristiano.

El primer cuarteto puede pasar:

«Y dijo Dios: **¡Fiat lux!**... y en lo (creado
fulge brillante el Sol, como una ho- (guera;
disipanse las sombras de la Esfera
y se despierta Adán, maravillado».

Un poco precipitados están los acontecimientos, pues el «Fiat lux» lo dijo Dios el primer día de la creación, el Sol no lo creó sino el día cuarto y Adán hasta el día sexto no fué creado. (Génesis, c. I, vs. 3, 16 y 27). Pero, en fin, ese cuarteto no encierra nada que se aparte del dogma.

Mas viene el segundo cuarteto, y no hay manera de que pase:

«**¡Estoy solo!** — murmura conster- (nado—
y contestóle el Hacedor: **Espera;**
una diosa será tu compañera».

No, caramba; no. Adán no murmuró eso, ni consternado ni sin consternar, pues no podía lamentarse de estar en soledad, ignorando lo que era estar en compañía. Fué Dios el que dijo: «No es bueno que el hombre esté solo». (Génesis, c. II, v. 18). Y no dijo más. Lo de que daría a Adán por compañera «una diosa», ¿cómo había de decirlo, siendo el Dios Unico?... Ni dioses ni menos diosas hay para el Solo Dios.

El final del segundo cuarteto y el del terceto primero al dogma se ciñen:

«Duerme de nuevo Adán. Por un (costado
le extrajo una, no más, de sus cos- (tillas»;
pero el resto del primer terceto y todo el terceto segundo se salen del dogma, y hasta de lo que, sin ser dogmático, también merece respetarse:

«y con ella, en el mar de las Anti- (llas
mezcló perlas, suspiros, oro, grana, lirios, miel, azabache, nácar, rosas...»

Ante todo, con la costilla de Adán no mezcló Dios nada. (Génesis, c. II, v. 23). Y, además, ni «en el mar de las Antillas» ni en ninguna parte del globo terráqueo había aún «suspiros», porque, aparte de Adán, que estaba durmiendo, no existía sobre la faz de la Tierra quien suspirase. Prosigamos:

«**Fiat**—clamó—la Diosa de las dio- (sas»

Ya indiqué antes que el Solo y Unico Dios no podía admitir que hubiese diosas. Puesto que usted repite la falsedad, yo repito la protesta. Y vamos a lo más gordo, que lo ha dejado usted para el final:

«¡Y nació entonces la mujer cu- (bana!»

No, no y mil veces no. Entonces nació Eva. Eva que, por haber nacido en el Paraíso Terrenal, entre el Tigris y el Eúfrates (Génesis, c. II, v. 14), fué mesopotámica. Pero cubana ¡de ninguna manera! ¿Eva cubana?... Retire usted, señor Ortega Vega, esa hipótesis. Acuérdese del lío que se armó con la de Colón gallego.

Esperando que tomará usted en cuenta siquiera esta advertencia última que le hago, quedo de usted atento s. s. q. e. s. m.

Luis DE OTEYZA

La Habana, 13 de noviembre de 1937.

CORRO LUMINOSO

Corro de las niñas,
corro de mil niñas
a mi alrededor;
¡Oh, Dios! yo soy dueña
de este resplandor!

En la tierra yerma
sobre aquel desierto
mordido de sol,
¡mi corro de niñas!

En el llano verde,
al pie de los montes
que hería la voz,
¡el corro era un solo
divino temblor!

En la estepa inmensa
en la estepa yerta
de desolación
mi corro de niñas
de ardiente amor!

En vano queréis
ahogar mi canción:
¡un millón de niños
la canta en un corro
debajo del sol!

En vano queréis
quebrarme la estrofa
de tribulación:
¡el corro la canta
debajo de Dios!

Gabriela MISTRAL.

A TRAVES DE LA VIDA

IDIOSINCRASIAS

El «motorista» es un ser humano; el «conductor», también. Lo mismo pasa con el chofer de guaguas y con el que cobra el pasaje, da las transferencias y ordena la marcha con un ¡Dale! imperativo. Pero, a veces, todos los cuatro están de mal humor. No es posible exigirles una constante complacencia y una uniformidad de carácter.

Lo que sí extraña es que todos ellos no se hayan hecho desde un principio «su composición de lugar» y acepten de buen grado el cargo que desempeñan. Porque hay conductores, especialmente de tranvías, que se incomodan y que tienen gusto en negar una transferencia, para perjudicar a la empresa buscándole las antipatías del público. Los de guaguas aman el sistema parlamentario y discuten con los pasajeros. En cuanto a los señores motoristas, el carácter se les manifiesta no parando cuando deben hacerlo. Los «choferes» se incomodan porque toda la calle no les pertenece y maltratan la palanca del cambio de velocidades y estropean la retranca o el motor haciéndolo arrancar violentamente. Si los «caballos de fuerza» fueran de carne, los molerían a latigazos. Es una psicología digna de estudio. A veces el chofer está «bravo»—no se sabe por qué—y lleva el ómnibus a una velocidad espantosa. Los pasajeros, aterrorizados, hacen comentarios, pero el conductor, con una indiferencia olímpica, no hace la menor observación al empleado que no le importa aniquilar a los pasajeros.

Se me dirá que es una diversión fastidiar al prójimo y un gran placer verlo resbalar y caer, dejarlo plantado o soltarlo en medio de un aguacero. Todo eso es cierto, pero un motorista es un funcionario público tan respetable como la nodriza y el maestro de escuela y está llamado a más altos procederes.

Hacen, pues, muy mal en soltar los nueve puntos cuando no debían dejar libre ni uno siquiera, y los señores conductores en tomar tan a pecho cosas que, a la verdad, han de importarles bien poco.

Pero así es la vida, en continua lucha con el gusto y parecer de los demás. Lo que no me explico es que después de haber luchado tanto y de sacrificar hasta la existencia para conseguir que se respeten los derechos del hombre, se tolere en el contrato social el ejercicio de un vicio o de un placer si se quiere, que molesta a los demás. Tanto valdría, porque tienen igual derecho, que otros hicieran lo que le es agradable (o a veces necesario) sin las prohibiciones a que la ley los obliga. Es bien singular esta jurisprudencia y no se explica que se echar a los demás el humo del tabaco y la ceniza y la saliva que se esparce en el piso sea una cosa honesta que deba permitirse. Me ha dicho un médico que la nicotina del tabaco produce en la sangre lo que se conoce por arterio-esclerosis y que a la larga es causa de la pérdida de la vista. Yo no creo en nada de eso porque tuve un pariente que se murió de viejo después de haberse fumado toda la Vuelta Abajo, y amigos muy queridos, como el general Montalvo, ya estarían ciegos buscando un perrito que les sirviera de lazarillo. Yo fuí gran compañero de Juan Cualberto Gómez y muchos años estuve a su lado; pues bien, no puedo recordar haberlo visto nunca sin un tabaco en la boca.

Todas estas reflexiones me las hacía en un «Vedado-Muelle de Luz» un individuo sano al parecer y robusto, que estaba indignado porque la Policía (el Gobierno, decía él) no le dejaba fumar la marihuana. —¡En cambio—casi gritaba con gran extrañeza y disgusto de los demás pasajeros—me permite que tome «coteles» que me envenenan el estómago.

—Amigo mío—le dije en tono conciliador—el Gobierno no sabe lo que son «cocktails», porque no toma más que guarapo y a lo sumo piña colada, pero esté usted seguro que en cuanto se entere del partido que tienen les pone una contribución tan elevada que le impedirá tomarlos. Todo eso es por su bien, y en cuanto a los empleados de guaguas y tranvías le diré que soy el primero en disculparlos, porque la vida que llevan es dura y fatigosa. Hay que ser tolerante con los demás, porque bastante es ya que nos soporten nuestras pretensiones e impertinencias.

Héctor DE SAAVEDRA

ENTRE LINEAS

—El alcantarillado, complemento del acueducto.
—Un fallo del Supremo en favor de los cesantes.

Algunas poblaciones de Cuba sufren el enorme contra sentido —peligroso para la salud pública— de poseer excelentes acueductos pero no alcantarillados. Es un mal de que están aquejados principalmente aquellas poblaciones cuyos acueductos han sido recientemente instaurados.

Ya se sabe que de no tener ninguna de las dos cosas, la primera es tan importante, tan vitalísima, que en ese orden de reflexión puede prescindirse de la segunda que resulta, aparentemente, accesoria y que, sin embargo, es el complemento.

En algunos sitios la permeabilidad de los terrenos suple en gran parte la ausencia del alcantarillado, absorbiendo los derrames y desperdicios. Pero hemos dicho, en parte, y eso en determinadas estaciones del año.

Lo que ello significa para la salud pública es obvio expresarlo. Acaso los brotes de tifoidea frecuentes y los casos aislados que se presentan tienen su origen en la falta de alcantarillado, ya que la contaminación de las aguas es la base científica de tal enfermedad.

Proveer de alcantarillado a pueblos y ciudades que por la importancia de su acueducto y el núcleo de población lo requieren con urgencia, debe ser una de las primeras preocupaciones de la Secretaría de Obras Públicas.

Antes de cualquiera otra obra de embellecimiento o de utilidad que no tenga carácter de urgencia, debe estar el alcantarillado, que es imprescindible.

El Tribunal Supremo ha declarado con lugar el recurso de constitucionalidad establecido contra el Decreto presidencial que requería la necesidad de acompañar al recurso que se planteara ante la Comisión del Servicio Civil interesando cualquier reposición, el correspondiente certificado, expedido por dicho organismo, en el que se hiciera constar haberse sufrido previo examen como empleado público.

El fallo no puede ser más plausible. Es una forma de defender al empleado público —en ese extremo— de las constantes agresiones de que es objeto, ya que aún carecemos de una ley —que debía ser precepto constitucional— que regule la carrera administrativa.

Pero sobre estos motivos, ya volveremos en próxima oportunidad.

Ernesto Fernández Arrondo.

El Alcalde No. 101 de una ciudad que tiene un presupuesto igual al de 17 repúblicas de América Latina juntas

(De nuestro Corresponsal)

La Guardia era el Alcalde No. 101 que había tenido la ciudad de Nueva York, no en orden de mérito, sino cronológico. Ahora será el 102. El primer Alcalde que se le conoce a la más grande metrópoli del mundo fué Thomas Willet, quien al parecer fué designado pero no de origen popular. Hubo otros 17 alcaldes de la misma calidad, hasta que en 1689 fué regularmente elegido por sufragio popular Peter Delancoy, relacionado con la familia «Delano» a que pertenece el Presidente Roosevelt.

Ha habido alcaldes elegidos por un año, por dos y por tres. Sólo han servido más de un período Van Cortland, Delavall, Pauldinig, Wood, Clinton y Grace, el fundador de la Casa Grace y sus líneas de vapores universalmente conocidas en América Latina. La Guardia será el séptimo que sirva más de un período. Su sueldo anual es de 40.000 dólares, de los cuales el austero Alcalde economiza buena parte; sólo gasta en el mantenimiento de su familia, mujer y dos hijos adoptivos. Nunca recibe en su casa sino a los amigos que lo eran en sus tiempos de insignificancia y pobreza. Los actos sociales oficiales se celebraban en la Alcaldía o en banquetes o recepciones fuera de su hogar a donde muy pocos llegan.

Este muchachito hijo de un corneta inmigrante, y que en un tiempo sólo aspiró a ser jinete de caballos de carrera, tiene ahora jurisdicción sobre 1.354 millas cuadradas con una población de 7.986.386 habitantes, contando sólo el distrito metropolitano. El presupuesto de la ciudad fué el año pasado $784.965.667; este año llegará cerca de los 800 millones de dólares. Recuérdese que la República Argentina entera tiene un presupuesto considerablemente inferior, fluctuando alrededor de 340 millones de dólares y el de México no excede de 150 millones.

El presupuesto de la sola ciudad de New York, sin contar el resto del Estado, equivale más o menos al presupuesto anual de 17 repúblicas de la América Latina: Venezuela, Colombia, Chile, Ecuador, Guatemala, Honduras, Nicaragua, Costa Rica, Salvador, Panamá, Bolivia, República Dominicana, Cuba, Perú, Uruguay, Paraguay y México, puestas todas juntas.

La población de Nueva York excede en cerca de un millón a la de la República del Perú, y es casi igual a la de Colombia entera. Venezuela, Guatemala, Honduras y Nicaragua las cuatro sumadas, tienen tanta población como la ciudad de Nueva York. En el mismo caso se cuentan Chile, Salvador, Costa Rica y Panamá, o si se quiere, Cuba, Paraguay, Bolivia y la República Dominicana.

La Guardia, hijo de extranjeros gobierna sobre cuatro millones de extranjeros; entre ellos se cuentan 880.000 italianos, otros tantos rusos, cerca de medio millón de polacos y otros tantos alemanes, casi 400.000 irlandeses, 300.000 ingleses, 254.000 austriacos y húngaros, 175.000 escandinavos, 70.000 checoeslovacos, etc. La población judía, estimada el año pasado en 1.903.890, debe haber pasado este año la cifra de dos millones. No sólo es la ciudad poblada con más italianos en el mundo, sino la más grande ciudad de negros que ha existido acaso en la historia de la humanidad: 655.412 negros viven en la metrópoli.

Por si el dato interesa a nuestros lectores y lectoras en estado de merecer, hay en Nueva York 1.713.371 hombres solteros y 1.417.657 mujeres solteras. El número de hombres y de mujeres casadas es más o menos el mismo, un poco de exceso de dos millones 700.000. Entre hombres y mujeres sólo hay 52.000 divorciados lo que no es mucho para el barullo que hacen

MARTI, HOMBRE TOTAL

La Dirección de Cultura de la Secretaría de Educación acaba de editar la conferencia que con el título «Martí, hombre total», pronunciara inaugurando la **Hora Martí**, de dicho departamento, el señor Fernando G. Campoamor, jefe de la Sección de Cultura de la repetida Dirección.

Uno de nuestros jóvenes valores más firmes, Campoamor, ha logrado aprisionar, en síntesis realmente afortunada, todas las facetas de «el hombre total» que hay en Martí.

El est

VIBORENAS

Hermosa Piñata.

Lo fué la ofrecida por los estimados esposos señora Mercedes Vázquez y el querido amigo «Manolo» Pelegrí a las «relaciones sociales» de su graciosa heredera la inteligente niña María Consuelo, para celebrar el cumplimiento de sus once años, siendo ya una cumplidísima mujercita en miniatura que sabe halagar a sus amiguitas y compañeras de estudios; piñata que fué pospuesta por encontrarse operada de apendicitis una de sus predilectas, la bella niña «Chucha», hija de los apreciables esposos señora Cuba Herrera de Silva y el Magistrado Dr. Delio Silva.

Fué en la residencia de los esposos Vázquez-Pelegrí, cuyo patio vióse vistosamente decorado con hermosas guirnaldas y colgaduras, reinando la mayor alegría entre el pequeño y simpático mundo infantil allí reunido.

Globos, muñecos, maracas, pitos y otros objetos todos recibieron, y se sortearon una hermosa muñeca, un juego de tennis y un par de maracas, que correspondieron a la niña Cubita Silva, Ada Massana y Waldito Pelegrí, los que fueron felicitadísimos por las damas y caballeros en miniatura.

Todos disfrutaron de un riquísimo bufet.

Entre las niñas que de tan hermosa piñata disfrutaron mencionaré a Cubita y Yolanda Silva y Herrera, Antonieta, Claudina y Rosita Dowling Ramos, Yolanda Boada y Pelegrí, Luisa Palenque y Sainz de la Peña, Ada y Lucrecia Massana, Angelita Prieto, Gladys Rojas y Laurerica, Martha Lauzerica, Dora Carral y Ortega, Dinora Lazaga, Martha Abello, Caridad López y Abril y sus hermanitas Teresa y «Quinquín» Lourdes y Caridad Miranda, y las niñas Ruth, María Antonia, María Teresa y Alicia cuyos apellidos lamento no consignar.

No olvido a Ana María Díaz Quibus, Pilarcita Fuentes y Concepción Fernández, y la linda muñequita Daysy Pelegrí y Vázquez, hermanita de María Consuelo.

Los niños Gustavo y Orlando Armenteros, Ricardo y Leonardo Dowling, Pedrito Pelegrí y Plasencia, Hugo Boada y Pelegrí, Guillermo y Rolando Bonet, Benito Betta, Luisito Massana, Pedrito Alonso, Armando Ruiz y el célebre maraquero Waldito Pelegrí y Plasencia.

Para mi linda amiguita María Consuelo es mi felicitación por la hermosa piñata que dedicó a sus amistades, deseando que sus queridísimos padres Mercedes y «Manolo» la vean cumplir incontables y muy dichos años.

—(x)—

Bodas de papel.

Cumplen hoy el primer año de casados los jóvenes esposos, a los que gran afecto profeso, la bella señora Olguita Vidal y Blanco, hija de mis queridos amigos Lolita Blanco y Jesús Vidal, y el cumplido amigo Enrique Molina, hijo del que lo fué mío estimadísimo, el inolvidable Coronel Enrique Molina.

Al saludarlos en la fecha que es para ellos tan memorable, les deseo disfruten siempre de su actual felicidad, con la hijita de su adoración, un angel terrenal precioso, niña de tres meses de nacida, que ya es la dulce tiranuela de su dichoso hogar.

Los Santos de hoy.

Santos Diego de Alcalá, Nicolás, Arcadio, Floriberto, Pascasio y Homobono.

Me complazco en saludar al querido amigo Nicolás Meneses, distinguido conterráneo perteneciente a nuestro Cuerpo Consular.

A Nicolás García Gómez, Nicolás Cueto Lluch, Arcadio Hernández e hijo Arcadio Hernández y Escandell, y al señor Pascasio Barrios, perteneciente a nuestro comercio local desde hace muchos años.

Muchas felicidades en sus días les deseo.

—(x)—

Srta. Paulita Medina.

Restablecida ya tan gentil viboreña de la molesta dolencia que por unos días ha padecido, me complazco en consignar tan agradable noticia a sus amistades.

Le dedico mi más expresiva enhorabuena.

—(x)—

Srta. Sofía Longoria.

En deuda estaba con tan admirada amiguita por no haberla felicitado con motivo de las altas calificaciones que obtuvo en los exámenes del segundo año del Bachillerato, mas hoy la saldo en estas líneas.

Con mi afectuosa enhorabuena le dedico también mis augurios de otros muchos éxitos, en sus estudios, pues sé apreciar su gran inteligencia y tesonero carácter.

—(x)—

Niña Gladys Cortina Villazana.

Lindo angel terrenal adorada heredera de los jóvenes y estimados esposos señora María Villazana y el Sr. Aurelio Cortina que ha cumplido su primer año de edad el pasado miércoles.

Le dedico mis más cariñosos votos porque siempre los dichosos autores de sus días la vean saludable y feliz.

—(x)—

Club Casino Luyanó.

Es en mi poder la atenta invitación del Presidente de este Club, señor Francisco Agüero, para el gran baile que se celebra esta noche en su local social Calzada de Luyanó número 129, desde las nueve hasta la madrugada, con excelentes conjuntos.

Las gentiles «luyanensas» al asistir numerosas le darán gran animación.

Agradezco su atención a tan cumplido amigo.

—(x)—

«Club San Carlos».

No se celebrará mañana en nuestro decano Club la comida bailable de todos los domingos, habiendo sido pospuesta para el próximo.

Es con motivo de estarse discutiempo el gran Campeonato de Basket Ball que requiere la mayor atención de la Directiva, deseosa siempre de dedicarla a nuestras familias.

Ya me he dirigido, por este medio al estimado joven Jacinto Torras, para que se entreviste conmigo, al objeto de recibir sus informes referentes a la gran verbena tradicional carlista, señalada para el sábado día cuatro del próximo mes en la seguridad de que sólo daré a conocer sus valiosos informes.

Y en espera de su agradable visita permanece.

Urbano DEL CASTILLO.

NOVEDADES MARAVILLOSAS E INSUPERABLES

Avisamos a las innumerables damas que con impaciencia estaban esperando las SEDAS DE COLOR ENTERO BROCADAS, que hoy las ponemos a la venta. Anticipadamente les decimos que nos sentimos satisfechos de poder brindar a nuestras clientes maravillas de esta magnitud a precios estupendamente económicos.

Por algo "LA EPOCA" es la tienda que mejor sirve a sus clientes.

"la época"

NEPTUNO Y SAN NICOLAS

ESTA TARDE QUEDARAN FORMADOS LOS COMITES PARA EL BAILE DE LOS CIEGOS

En el departamento 207 del Edificio Abreu, O'Reilly esquina a Mercaderes, tendrá lugar hoy, a las cuatro de la tarde, la anunciada junta de las damas que patrocinan la Fundación para Ciegos Varona Suárez y los miembros del Club de los Leones de La Habana que, conjuntamente, están organizando el gran festival benéfico fijado para el día 4 de diciembre en el Hotel Nacional.

La señora Emma Cabrera de Giménez Lanier, bajo cuya dirección se organiza el festival, convoca para la junta de hoy, durante la cual han de quedar formados los distintos Comités que tendrán a su cargo cuanto con el gran baile benéfico se refiere.

MENOR ARROLLADO

En el Hospital Infantil fué asistido de lesiones graves, el menor Raimundo Varona Cárdenas, de siete años, y vecino de Lawton 1, que sufrió frente a su domicilio, al ser alcanzado por el auto 6861 que manejaba Virgilio J. Clemente, vecino de Octava 28.

CRONICA HABANERA

LA BODA DE AYER

MALVINA ARNOLDSON.—En la más absoluta intimidad contrajeron matrimonio ayer tarde, ante el conocido notario de esta capital doctor Ismael Goenaga, la joven y bella dama Malvina Arnoldson y el caballeroso señor Enrique Godoy y Sayán.

Testificaron en dicho acto, por una y otra partes, los señores Antonio Herrera, Alberto Suárez, Edward Cook y el doctor Luis Germán Agostini Godoy.

Fuera de La Habana pasarán su luna de miel los nuevos esposos, hasta los que hacemos llegar nuestra felicitación.

LOS CONDES DEL RIVERO.—A fines de mes llegarán a nuestra capital los Condes del Rivero, que residen en Roma desde hace algún tiempo.

El Conde del Rivero, ministro de Cuba en Austria y ante la Santa Sede, viene acompañado también de sus hijos Pedro y Colín, este último con su esposa Raquel Pérez de Rivero y su gracioso hijo Nicolás.

La noticia será recibida gratamente en nuestra sociedad, donde los Condes del Rivero gozan de altas consideraciones.

EN EL HOTEL NACIONAL.—El jueves, con gran animación, se celebró una fiesta en el Hotel Nacional, ofrecida por la Legión Americana para celebrar el aniversario del día.

Consistió en una comida y baile.

Y se desarrolló en el bello salón de las palmas.

Lindísimo aparecía aquel gran salón decorado con plantas y flores por los artistas de «La Dalia», el gran jardín del Vedado, que por sus maravillosos trabajos se anota cada día un nuevo éxito.

También hicieron lo sartistas de «La Dalia» el decorado de las mesas, en el que se emplearon lindas flores en profusión.

SANS SOUCI.—Fué el jueves noche de gran animación en el elegante Sans Souci, que tiene las simpatías de la sociedad habanera

En su espléndida terraza, en medio del más exquisito ambiente, se formaron numerosos parties de familias conocidas.

Con la bella e interesante dama Malula Rivero de Scull estaban en un party, dos simpáticas parejas, Marilita Scull y Cuco Malberty y Antonieta de Goicoechea y Pedro Du Quesne.

En otra mesa con los jóvenes recién casados Agustín Reyes Gavilán y Carmita Pella, estas parejitas que formaban Dulce Pella y Félix Suárez Solís; Lilia de Soto y Johnny Pella.

La señora Amparo Suero viuda de del Valle, chaperoneaba a sus hijas, Amalia y Pura del Valle, con los señores Antonio Coroalles y Ramón Cortés.

Otra mesita, con Margaret Chapman y José María Lombillo, Adelaida Buchanam y Eric Williams, Lilita Montero e Ignacio Martínez Ibor, María Teresa Isassi y Roy Chapman, Jr. y Sabelia Bueno y Armando de Mola.

El doctor Angel Jiménez y señora, con el doctor Antonio Riva y señora Isabel Jiménez.

Los esposos Gustavo A. Suárez y Mignone Menéndez, con la encantadora señorita Maeta Roces y el joven José A. Abadía.

Otra mesita: Sara Giménez y Andrés Carrillo.

Hoy, sábado de gala, será una de las mejores noches, por haberse reservado muchísimas mesas.

El viernes 26 la orquesta dejará de tocar a las doce de la noche, por ser duelo oficial el día 27, que se conmemora el fusilamiento de los estudiantes, y el sábado 27, el baile dará comienzo a las doce de la noche, para de esta manera sumarse a la triste fecha de ese día.

OPERADO.—En la clínica de Reyes ha sido operado de una fractura grave en el antebrazo, el señor Reinaldo Marrero.

Dicha operación estuvo a cargo del doctor Harry Romney, el joven y talentoso especialista de huesos cuyos éxitos son bien conocidos.

(Continúa en la página SIETE)

JOYERIA "LE TRIANON"

Ultimas novedades en relojería

JUVENIA Y TRIANON

Salvador Fondón Galiano 91

Radio Emerson, control del mundo

CAMARA TONAL MILAGROSA EMERSON • PUREZA DE SONIDO – CALIDAD DE TONO

Dos maravillas

Modelo AD-108 - $30.00

Superheterodine de 5 tubos
Onda larga y Policía

Modelo AM-131

$37.50

Superheterodine 6 tubos Onda corta y larga
(Recepción Europea garantizada)

A Igual Precio Que en NEW YORK

R. Carreras y Cía.--Prado 115-Habana.

Escuche Usted Hoy

a las nueve de la noche, por las estaciones "CMBC", onda larga, 630 Ks. y "COBC", onda corta, 9.25 ms., de "El Progreso Cubano" una interesantísima

INTERVIU AL MICROFONO CON MISS ALLEEN FAYE

Experta Consultante y Demostradora, enviada a Cuba por Madame

Helena Rubinstein

A INSTANCIAS DE FIN DE SIGLO

Miss Faye promete ofrecer valiosos detalles acerca de la opinión que Madame Rubinstein sustenta en relación con las nuevas modas de belleza, después de ver las Exposiciones celebradas en París.

fin de Siglo

san rafael y aguila, tels. m-5991-92-93

Podemos brindarle los SOMBREROS que usted necesita, a precios muy módicos!

En nuestras amplias colecciones de temporada se agrupa todo cuanto de interés ha lanzado París para este Invierno. Sin exageraciones, aunque manteniendo en toda su pureza las líneas nuevas, los nuestros son modelos que cualquiera puede llevar y cualquiera, también, aun con reducidas posibilidades, puede adquirir.

Gracioso modelo interpretado en fieltro negro, con un velo del mismo tono y adorno de plumas blancas 3.25

Elegante cloche en magnífico fieltro, color marino, adornado con cinta de ciré, imitando plumas, en el mismo tono 3.75

Preciosa toca en finísimo fieltro, color marino, adornada con una cinta de terciopelo rubí formando lazo y un vaporoso velo 4.75

Tenemos, desde luego, modelos aún más económicos y colecciones mucho más finas, que incluyen auténticos modelos franceses. Vea todas estas novedades en nuestro primer piso.

fin de Siglo

san rafael y águila, tlfonos: m-5991-92-93

ESCANDALO

José Manuel Falcón Arencibia, de 25 años y de Obrapía 48, y Laureano Vidal Aria, de 25 años y de Lamparilla 34, fueron arrestados por el vigilante J. Pérez de la Primera Estación, porque ambos reñían en la esquina de Lamparilla y Habana, formando el consiguiente escándalo.

DESAPARICION

En la sexta Estación denunció Isabel Miranda González, de 35 años, y vecina de Oquendo 16, que su menor hijo Alberto Acosta Miranda, de 16 años, desapareció de su domicilio, por lo que teme le haya ocurrido alguna desgracia.

Busto desarrollado y reconstituido con las saludables y reconstituyentes:

PILDORAS ORIENTALES

Solicite gratis hoy el folleto descriptivo, se lo enviamos bajo sobre sin membrete. Diríjase a P. ORIENTALES. Apartado 1244.—Habana.

M.E.C.D. 2016

ESCENARIO y PANTALLA

ACOTACIONES

«LA VENTA DE LOS GATOS».—Se estrenó anoche en el «Nacional» «La venta de los gatos» de los hermanos Quintero. Es una comedia inspirada en la poética narración de Gustavo Adolfo Bécquer que lleva el mismo título.

El conocimiento que de Bécquer tiene la mayoría de nuestro público procede de la difusión de sus «Rimas». En cambio la obra en prosa del gran romántico es muy poco conocida. Limitación sensible, porque la prosa becqueriana tiene la misma carga lírica y la misma temperatura romántica de su palabra rimada, con el aditamento de una poderosa fuerza inventiva y de unas gracias de narrador nada comnes en la literatura española del siglo pasado.

«La venta de los gatos» es una de sus narraciones en que mejor se advierten tales cualidades. Hasta qué punto los Quintero, en este fino homenaje al más andaluz y también al más universal de los poetas románticos de España, han sabido conservar los valores becquerianos en la transcripción escénica es cosa sobre la cual discurriremos mañana, pues lo avanzado de la hora a que terminó la función nos veda ahora mayor comentario.

Sólo anticiparemos que un público numeroso asistió al estreno y que la compañía Díaz-Collado interpretó con amor la obra.

RODRIGUEZ SILVA EN LOS REPORTERS.—H. Rodríguez Silva, joven compositor oriental, ofreció el jueves un concierto a base de sus composiciones vocales y pianísticas en el salón de actos de la Asociación de Reporters.

Rodríguez Silva es un «estilista» de la música popular, dando a aquella palabra el sentido que suelen darle los cancioneros de teatro, es decir, acomodamiento de ciertos giros y ritmos populares a los gustos del gran público, más hechos a la música «salonier» que al verdadero folklore.

Rodríguez Silva y sus colaboradores se hicieron aplaudir largamente por una audiencia numerosa. Particularmente Margot Alvariño se anotó un éxito brillante en sus interpretaciones afrocubanas, realizadas con mucha desenvoltura y gracia. Tambien escucharon aplausos Yolanda González, Raquel Domínguez, Gina Karell, Delia Casanovas y Paul Díaz.

EMBARCA LUISITA ESTESO.—Ya viaja en el «Normandie», rumbo a Nueva York, la canzonetista española Luisita Esteso. Viene esta artista a La Habana para actuar en el «Encanto». Probablemente su «debut» será en la primera semana de diciembre.

De Luisita Esteso, artista muy popular en su género, tenemos las mejores referencias. Según los comentaristas, su arte revive la eficaz «vis cómica» de Amalia Isaura, en cruce feliz con la delicada expresividad de la Mayendía.

Es, además, según parece, una artista joven y guapa, que sabe ostentar su garbo y su donaire en trajes lujosísimos.

UN ALMUERZO A CAMPITOS.—Ernesto María de Campos el activo e inteligente hombre de teatro que tan popular se hizo en La Habana cuando representaba a la empresa de Paulina Singerman y que ahora se halla de nuevo entre nosotros formando parte del «staff» administrativo de la compañía Díaz-Collado, será obsequiado hoy con un almuerzo íntimo en el restaurant «El Jardín» por sus amigos los redactores de asuntos teatrales y sociales en la prensa habanera.

Asistirán como invitados de honor a este almuerzo el ilustre comediógrafo Alejandro Casona—de quien el público espera con impaciencia dos obras: «Prohibido suicidarse en primavera», estrenada en México, y «El crimen de Lord Arturo», reservada para estrenar aquí—; Pepita Díaz y Manolo Collado, las dos máximas figuras de la compañía, y el representante de ésta Juan Artigas.

F. I.

HOY Encanto y Riviera
WARNER BAXTER
WALLACE BEERY
y Elizabeth ALLAN en
"RUMBO AL INFIERNO"
Una 20TH Century FOX

ADEMAS en Encanto 5½ 9½
EXITO
Ricardo DANTES
y su orquesta TIPICA ARGENTINA

LUNES ENCANTO RIVIERA
ANNABELLA y CONRAD VEIDT
"BAJO el MANTO ROJO"

NACIONAL: PINOCHO Y «SIETE MUJERES»

La tarde de hoy sábado la dedica la Compañía Díaz Collado, a los niños, poniendo en escena, a las cuatro de la tarde, la maravillosa comedia original de Manuel Collado, «Pinocho y la infantita Blanca Flor», en la que Pinocho, el popularísimo héroe, demuestra todo su valor, su astucia, su sed de aventuras y su espíritu de justicia, para defender a la infantita, perseguida por los Fanfarrones...

Para estas funciones del teatro de los niños, se fijan precios especiales, para que ninguno se quede sin la alegría de conocer a Pinocho. Estos precios son: palcos con 6 entradas, seis pesos. Entrada y luneta sin numerar, 60 centavos. Tertulia, 20 centavos.

Ya saben los niños que en el intermedio bajan los personajes de la obra a charlar con ellos y a repartirles obsequios muy lindos.

Por la noche, a las nueve y quince, vuelve al palco escénico la obra de la temporada, la humanísima y sentimental comedia de Navarro y Torrado «Siete mujeres»; siete mujeres, siete caracteres, siete almas que recorren toda la gama femenina, la veleidad, el amor, el dolor, el arrepentimiento y el perdón.

Realización exquisita de «Pepita» Díaz, secundada por Mary Carrillo y María Cuevas.

Esta comedia ha sido representada infinidad de veces por esta compañía en Barcelona, donde la estrenó y después en Madrid y en México.

Los precios para la noche de hoy, con «Siete mujeres», ocho pesos los palcos, un peso la luneta y 80 centavos butacas y 40 y 30 centavos delanteros de tertulia y paraíso, respectivamente, y entrada a estos pisos, 30 y 20 centavos.

Mañana: matinee a las tres, función a las cinco y quince de la tarde y también a las nueve y quince de la noche, con interesante programa en las tres funciones.

CARTEL DEL DIA

POR LOS TEATROS:

MARTI: M-2427.—Desde la 1 y 30: Callejón sin salida» y «Un ladrón encantador». A las 5 y 30 y 10: «Ritmo argentino». A las 12 de la noche: «Llave, mucha llave».

NACIONAL: A-6700.—A las 4: «Pinocho y la infantina Blanca Flor». A las 9 y 15: «Siete mujeres».

POR LOS CINES:

ENCANTO: M-6055.—A todas horas: «Rumbo al infierno», «Asesinato sin clave» y cartón. En tandas elegantes: Ricardo Dantés y su orquesta.

ALKAZAR: A-6869.—A todas horas «Alegre y feliz», «Héroes de Hollywood» y revista.

CMPOAMOR: A-7054.—A todas horas: «100 hombres y una muchacha», «El gran reportaje» y episodio.

AUDITORIUM: F-4455.—«Saratoga» y «La canción de la ciudad».

TRIANON: F-2403.—«Alegre y feliz» y «El brillante azul».

RIVIERA: F-2040.—«Rumbo al infierno» y «Juventud de mañana».

PAYRET: A-7157.—«Jalisco nunca pierde» y «La insignia del honor».

NEPTUNO: M-1515.—«Entre tú y yo», «Cupido al volante» y episodio.

RADIO-CINE: M-1407.—«Su gran éxito» y «Baches en las nubes».

ROXY: FO-3255.—«Al caer la noche», «Cántame tus amores» y episodio.

RIVOLI: FO-1130.—«Almas en el mar» y «Yo asesiné».

REINA: M-2272.—«Capitanes intrépidos», «Cupido al volante» y episodio.

RIALTO: M-1831.—«Capitanes intrépidos» y «Estudiantina».

LARA: M-2421.—«Caras nuevas de 1937» y «Arco Iris sobre el Río».

PRADO: M-2822.—«Stella Dallas» y «Pirata a la vista».

VERDUN: A-9206.—«Otra aurorea» y «El juramento de un médico».

ACTUALIDADES: M-5575.—«Loco lindo» y «El misterio del presidente».

LIRA: M-4474.—«Por su patria y por su dama», «Muerte en el aire» y episodio.

MAJESTIC: M-4477.—«Los grandes de Londres» y «Hoy sí, mañana no».

INFANTA: U-3700.—«Otra aurora» y «La legión negra».

CUATRO CAMINOS: M-3676.—«La llaga» y «La gran cruz».

OLIMPIC: F-6263.—«Entre tú y yo» y «Prometo pagar».

VIVES: F-3128.—«Tierra sin música» y «Extraño intervalo».

GRIS: F-4292.—«Batalla de gigantes» y «Sin tregua ni compasión»

MODERNO: X-1305.—«Entre tú y yo» y «Baches en las nubes».

WILSON: U-5863.—«El último tren de Madrid» y «Apaga la luna».

MAXIM: U-7049.—«El séptimo cielo» y «La cruz de los años».

INGLATERRA: M-5527.—«El último tren de Madrid» y «Apaga la luna».

CUBA: M-9798.—«Un día en las carreras» y «Servicio confidencial»

SALON ROJO: M-4794.—«Optimista dinámico» y «El séptimo cielo».

UNIVERSAL: (Egido y Monte).—«Entre salvajes y fieras», cartones y comedias.

BELGICA A-9126. — «Allá en el rancho grande» y «El super loco».

VIOLETA: M-3238.—«Pugna titánica y «La esquina del pecado».

HOY PAYRET ESTRENO en CUBA
M. Villada presenta
¡Jalisco nunca pierde!
LA PELICULA QUE ARREBATA!
Por su MUSICA y sus MUJERES
con Esperanza BAUR - Chaflan LOPEZ
Lorenzo BARCELATA y el TRIO ASCENCIO de RIO
¡RECUERDE la FRASE!
"¡JALISCO nunca PIERDE... y cuando PIERDE... ARREBATA!"
Las mas bellas canciones de PEPE GUIZAR, Lorenzo BARCELATA y Ernesto CORTAZAR
Una producción SANCHEZ TELLO
Distribuida por SELECTA Pictures
20 Hasta las 6½ — 30 Despues

HOMENAJE a POPEYE y «UN MATRIMONIO LLAVE» en MARTI

Mucho entusiasmo existe entre los niños habaneros para asistir mañana al radioescenario «Martí», donde a las diez de la mañana se celebrará una soberbia función infantil en homenaje a Popeye. Se exhibirán preciosos cartones en colores, comedias y revistas. En la escena una gran revista infantil bajo la dirección del «Sevillanito». Muchas novedades, grandes atracciones.

Y el lunes, a las nueve, estreno de la revista «Un matrimonio llave», cuyo principal atractivo es la boda de dos artistas en la escena. Espectáculo único y fascinador. Regalo de «Dodge» por los señores Ortega y Fernández, un regio juego de cuarto, de anillos de compromiso, de noche de perfumería de «Lucevan», traje de novio, traje de la novia, regalo del radioescenario «Martí», una barra de jabón de 330 libras con un cheque certificado y bouquet de la novia.

Localidades por el telf. M-4078.

UNA MAÑANA DE RISA, EN MAJESTIC, MAÑANA

El domingo, o séase mañana, se celebrará en el simpático cine «Majestic» una gran función infantil, denominada «Una mañana de risa», en la que se exhibirán los mejores cartones en colores de Popeye, Betty Boop, El Ratón Miquito, El Pato Donald, Screppy y las comedias de Charles Chase, Oliver Hardy y Stan Laurel, John Patricols y otros.

Todos los niños podrán participar de cuatro Popeyes de tamaño natural y varios bonitos cuadros, cortesía de «El Paisaje».

Los precios son: luneta, 10 centavos. Tertulia, damas y niños 5 centavos. Caballeros 10 centavos.

No deje de asistir mañana a «Majestic» a las diez de la mañana.

ESPERANDO CON IMPACIENCIA EL DEBUT DEL CIRCO

No se habla de otra cosa en la Habana, sino del debut del circo Santos y Artigas, el miércoles 24, en el teatro «Martí».

La empresa, ha garantizado que fiel a su lema de: cada año mejor, y en celebración del 20 aniversario de sus triunfales temporadas, va a presentar un circo como jamás se ha visto en la Habana.

El público quedará asombrado con la actuación del famoso jinete a la alta escuela Mr. Heyer, quien presentará sus caballos Snowball y Yo Yo. Este último, Yo Yo, es un animal maravilloso valuado en veinte mil pesos. Se presentará en la pista compitiendo con la bellísima danzarina internacional Princesa Tamara y bajo la rienda experta del profesor Heyer ejecutará todos los bailes, paso a paso, que ejecute la danzarina. El profesor Heyer ha sido maestro de equitación del Príncipe de Gales, y salió de su país cuando éste renunció a su corona. El profesor Heyer se presenta por primera vez en la América Latina, en el circo Santos y Artigas.

Poderosamente también llamará la atención Buddy, la foca con cerebro humano, de cuyos trabajos no queremos adelantar detalles para reservar la sorpresa al público. El número de vuelo de pájaros que ocupará toda la sala de «Martí» con sus trapecios colgantes, es otra maravilla mundial, así como la troupe china Los Nai-Tos, primeros chinos que vienen a este continente realizando trabajos en el alambre, inclusive saltos mortales y malabares.

Hay otras grandes atracciones que no detallamos por falta de espacio y naturalmente, clowns, perros, monos, osos, fieras etc. formando el más maravilloso y grandioso conjunto que se habrá visto en Cuba.

(VEASE MAS GACETILLAS EN LA PAGINA OCHO)

Nacional - HOY - Compañía de Comedias Díaz-Collado

A LAS 4 P. M.
PINOCHO
Y LA INFANTINA BLANCA FLOR
Luneta (MAYORES Y NIÑOS) 0.60 c.

A LAS 9 Y 30
EXITO EXTRAORDINARIO
Siete MUJERES
Luneta $1.00 - Butaca 0.80 c.

ESCENARIO y PANTALLA

NOTAS

EXTRAORDINARIO PROGRAMA EN EL ENCANTO

Hoy, en sábado elegante, la empresa de este aristocrático teatro presenta el espectacular e intenso drama «Rumbo al infierno», formidablemente interpretado por Warner Baxter, Wallace Beery, Elizabeth Allan, May Rooney y miles de extras. Nada más trágico ni más truculento se ha presentado en la pantalla jamás... Cómo se hacía el tráfico de los esclavos y quiénes eran los hombres que lo hacían... Un drama sin paralelo en la historia del cinema. Completa el programa el hilarante cartón en colores «Pobre de tí» y el Noticiario Fox Movietone. En turno de 8, Columbia presenta a Walter Connelly, Irene Harvey y Eduardo Ciannelli, en el drama detectivesco de gran misterio y emoción, titulado: «Asesinato sin clave». En turnos elegantes de cinco y media y nueve y media, presentación en la escena de Ricardo Cortés, el famoso intérprete del tango, quien cantará entre otras «Nostalgia», «Muñequita de Cristal», y la orquesta que interpretará, complaciendo innumerables peticiones, su tan aplaudida creación de «El Danubio Azul».

Los precios: 40 centavos de una y media a seis y media y 50 centavos después. Niños a todas horas: 20 centavos.

Lunes, una aventura caballeresca en una época de terror... «Bajo el manto rojo», brillantemente interpretada por Annabella y Conrad Veidt. En salvar la vida del hermano de la mujer que amaba iba su propia vida. Este es el dilema que se ofrecía a Gil de Berault, el esforzado caballero de una época plena de heroico romanticismo.

El jueves, la más alborotada y delirante comedia del año, «Todo para tí», deliciosamente interpretada por Madeleine Carroll, Francis Lederer y Mischa Auer.

El lunes 22, colocal pre-estreno de «La picara gitana», con la incomparable Irene Dunne y el gran favorito Gary Gran.

Ya embarcó en el «Normandie», con rumbo a New York, de donde seguirá viaje a la Habana, la más aplaudida vedette española, Luisita Esteso. Los trajes de esta gran cancionista, que asombrarán a la Habana, llevan las firmas de los modistos más famosos de la Rue de la Paix.

MARTI: A las 12 de la Noche: «LLAVE... MUCHA LLAVE»

Esta noche a las doce se ofrecerá una soberbia función extraordinaria reprisándose la revista «Llave... mucha llave», original de Alvaro Suárez con arreglo musical de Rafael Betancourt. «Llave... mucha llave», es la revista de los éxitos y en ella actúa el gran cantante Jorge Escudero con sus guitarristas, ofreciendo entre otros números un verdadero «hit»: el tango «Nostalgia». Además actúan en «Llave... mucha llave», la gran bailarina y guitarrista Asunción Granados, Alicia Rico, Yolanda González, Fernando Mendoza, Enrique Arredondo, que bailará «La Pelota»; Pepe» Romeu, Julia Gómez, el chato García, Guillermo Moreno, Alvaro Suárez, Angel Vilches y doce vicetiples, bajo la dirección de Eduardo Muñoz, «El Sevillanito».

Acompañamiento musical a cargo de la orquesta «Radioescenario», que dirige Rafael Betancourt. Se completa el programa con un soberbio fin de fiesta en el que actuará Asunción Granado, Jorge Escudero, Alicia Rico, Chato García, Julia Gómez, Guillermo Moreno, Arredondo y Pepe Romeu, Sólo 50 centavos la entrada a luneta y 20 centavos a tertulia.

Y por la tarde se inicia la función desde la una y media, exhibiéndose dos magníficas películas: «Callejón sin salida», de Sylvia Sidney y «Ladrón encantador». Cartones, comedias y revistas completan el programa cinematográfico.

En los shows de cinco y media y 10 de la noche, la formidable revista «Ritmo Argentino», donde triunfa el gran cantante Jorge Escudero, con sus guitarristas, conjuntamente con Julia Gómez, Julita Muñoz, Guillermo Moreno, Angel Vilches y doce vicetiples.

El show se trasmite por radio.

Sólo 30 centavos vale la entrada antes de las seis y media y 40 centavos después. Tertulia 10 centavos antes de las seis y media y 15 centavos después. Niños, 15 centavos.

Mañana a las diez de la mañana, grandioso homenaje a Popeye, actuando la compañía infantil completa. El lunes, estreno de «Un matrimonio llave», casándose en escena dos artistas cubanos.

HOY: «RUMBO AL INFIERNO» EN EL RIVIERA

Hoy vestirá sus mejores galas este elegante teatro, por presentar a Warner Baxter, Wallace Beery, Elizabeth Allan, May Rooney y miles de extras, en un drama sin paralelo en la historia del cinema: «Rumbo al infierno», superior a todos cuantos dramas del mar nos haya presentado la pantalla. Cómo se hacía el tráfico de los esclavos y quiénes eran los hombres que lo hacían.

Completa el programa la sentimental film «Juventud de mañana», con John Miljan, Martha Sleeper, Gloria Shea y Dickie Moore; además, el Noticiario Universal. Los precios para hoy: 30 centavos por la tarde y 40 centavos por la noche. Niños, tarde y noche, 20 centavos, y tertulia 15 centavos.

Mañana, desde la una y cuarto, estupenda matinee con este monumental programa y además el episodio 8 de «El agente secreto X9».

El lunes: «Bajo el manto rojo». Viva en toda su emotividad uno de los episodios de más colorido de la época del cardenal Richelieu cuando los Hugonotes se revelaban contra su omnímodo poder. Una página cálida en que el romance florece pleno de belleza entre los protagonistas Annabella y Conrad Veidt. La película que estimula a los caballeros y halaga a las damas, porque les presenta al prototipo del amante que las mujeres adoran. Conjuntamente se estrenará en Cuba el drama titulado «La falsa deidad del oro», con Sidney Blachmer, Martha Sleeper, Regis Toomey y Gloria Shea.

El miércoles, la archisimpatiquísima comedia de la Columbia «No puede durar siempre», con Ralph Bellamy, Betty Furness y Robert Armstrong, y a petición, Jean Arthur y George Brent, en «Escuela de secretarias».

El jueves, la lindísima supercomedia «Todo para tí», con Madeleine Carroll, Francis Lederer y Mischo Auer.

IRENE DUNNE EN «ALEGRE Y FELIZ» EN EL ALKAZAR

Abarrotada hasta los topes se verá hoy la amplia sala de este popular coliseo, por presentar a la incomparable estrella Irene Dunne, en la lindísima film musical «Alegre y feliz», con la colaboración de Randolph Scott, Akim Tamiroff, Dorothy Lamour, Charles Bickford y miles de extras, dirigida por el genial Rouben Mamoulian. Música de Jerome Kern y Oscar Hammerstein. Completa el programa «Héroes de Hollywood», con Wallace Ford. Además, el Noticiario Universal.

Los precios: 30 centavos de una y media a seis y media y 40 centavos después. Niños, a todas horas, veinte centavos.

Mañana, desde la una, colosal matinee con este mismo programa. Venga temprano.

El lunes. Si usted quiere olvidar todas sus preocupaciones, si usted quiere reirse hasta morirse... si usted desea pasar el rato más alegre y divertido de su vida, vea la ultrasimpatiquísima y alborotada comedia de la Columbia «No puede ser siempre», con Ralph Bellamy, Betty Furness y Robert Armstrong.

La hilarante historia del embustero público número uno... y de su atolondrados compañeros. El lo veía todo... lo adivinaba todo... y sin embargo no sabía nada de nada.

Conjuntamente se presentará el drama detectivesco de gran acción, misterio y sensacionalismo titulado: «Asesinato sin clave», con Walter Connolly, Irene Hervey y Eduardo Ciannelli (el feroz hampón de «La mujer marcada».)

El jueves, el nuevo ídolo Tyrone Power, la encantadora Loreta Young y el simpático Adolphe Menjou, en la bellísima superjoya «Café Metropole», estreno en Cuba del vertiginoso drama repleto de acción, aventuras y espectáculo titulado «O. H. M. S. al servicio de Su Majestad», dirigido por uno de los más geniales directores, Raoul Walsh, y brillantemente interpretada por Wallace Ford, Lloyd Mills, Anna Lee, Grace Bradley y miles de extras.

EL MAS EXTRAORDINARIO PROGRAMA EN EL CAMPOAMOR

Con éxito ruidoso, sin precedentes, continúa presentando la empresa de este simpático teatro a la maravillosa estrella cantante Deanna Durbin, ídolo del mundo entero, en la lindísima superproducción musical «100 hombres y una muchacha», con la colaboración de Leopold Stokowski, al frente de la Orquesta Sinfónica de Filadelfia, Adolphe Menjou, Mischa Auer, Eugene Pallete, Alice Brady y Alma Crugger. Por muchos años que vivan jamás podrán olvidar las inenarrables bellezas de esta soberbia film. Otra gran atracción de este programa es el estreno del primer episodio de la emocionantísima serie «El águila negra», titulado «El águila ataca». Completa el programa «El gran reportaje», film de acción movida y dinámica, con Claudin Morgan, William Lundigan, Hobart Cavanaugh, Herbert Mundin y Ralph Morgan.

Uno de los componentes del conjunto «Hermanos López», que actuarán en el Campoamor.

Los precios: 20 centavos de una y media a seis y media y 30 centavos después. Niños a todas horas: 15 centavos; tertulia: 10 centavos.

Mañana, desde la una, la mejor matinee de la Habana con este mismo programa.

El martes, extraordinario programa de la Paramount: Gary Cooper y George Raft en el espectacular drama «Almas en el mar», con la colaboración de Frances Lee, Henry Wilcoxon y miles de extras.

¡La página más intensa de la historia del mar!... El film en el cual aparecen el mar y el corazón como dos insondables abismos puestos uno frente al otro... Un grandioso film que tiene de todo... ¡y todo bueno! Conjuntamente se estrenará la soberbia film musical «Apaga la luna», con Charlie Ruggles, Eleanor Whitsu su orquesta.

El jueves, Artistas Unidos presentan la más sensacional glorificación de la belleza femenina, «Modas y bellezas de 1938», maravillosamente interpretada por Warner Baxter, Joan Bennett, Helen Binson, M. Auer y 140 mujeres de exquisita belleza seleccionadas entre las más bellas del Universo.

Ya está fijada la fecha del debut del espectáculo «Hermanos López», el martes 23. Solamente diremos de este show de shows que han recorrido toda la América de triunfo en triunfo, la alta crítica ha consagrado este espectáculo cómo algo asombroso.

RADIO CINE: «SU GRAN EXITO»

Hoy y mañana son los últimos días que presenta el moderno teatro de Galiano y Neptuno, la lindísima opereta titulada «Su gran éxito», de la que su principal protagonista, la genial diva Martha Eggerth, cantante de voz maravillosa y de un talento artístico muy singular, interpretando en la trama de esta grandiosa producción la vida íntima de Teresa Kerones.

También se exhibe la simpática comedia de Joe E. Brown titulada «Baches en las nubes», con la cual muere uno riendo por las múltiples situaciones equívocas que nos presenta, secundado por Florence Rice y Guy Kibbe. Completa el programa el gracioso cartón en colores titulado «La Gallina de los huevos de oro», y el último Noticiero Metrotone con los más recientes sucesos mundiales.

Los precios: luneta y primer piso, 30 centavos antes de las seis y media y después 40 centavos; los niños veinte centavos y la tertulia, entrada por Concordia, 10 centavos.

El lunes: «Los candelabros del emperador», de William Powell y Louise Rainer, con «El niño del cuento», de Patsy Kelly.

El día 22: una novedad, reaparición de la gran actriz Pola Negri, en la superproducción titulada «Mazurka».

Muy pronto: «Las melodías de Broadway de 1938». Y seguidamente empezarán los estrenos monumentales de la Warner Bross.

RADIO CINE
Unico en Cuba con Aire Acondicionado Sano y Puro
HOY Selecciones CAPITOLIO presenta a la famosa diva vienesa
MARTHA EGGERTH en
"SU GRAN EXITO"

30¢ hasta las 6½ 40¢ Despues Niños 20¢ Tert. 10¢
"Un bello romance artístico y pasional de una mujer que vivió para su arte y para un solo amor en su vida..."
Música de Frantz Grothe — Escrita para esta Gran Opereta Cinematografica.
Selecciones Capitolio Hugues
LUNES
William POWELL · Luise RAINER
en la Super producción Metro Goldwyn Mayer
"Los Candelabros del Emperador"
Los mejores actores en su mejor creación!

El duelo en Maracaibo

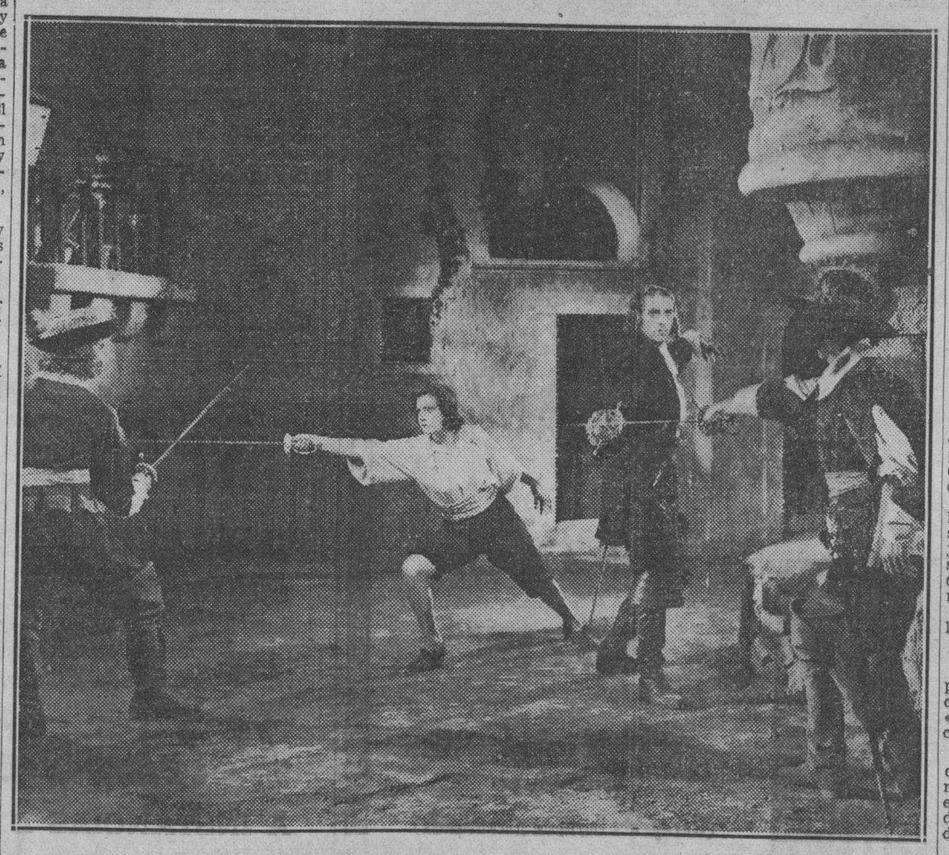

He aquí una de las escenas más apasionantes de la película EL CORSARIO NEGRO. La hija de Grammont, joven, bella, intrépida, se ha unido a los piratas. Su padre fué también ahorcado en la plaza de Maracaibo por el Gobernador de la plaza, el duque flamenco Wand Guld. Y aquí se la ve combatiendo junto al Corsario Negro. También ella, la linda muchacha tiene una espada flamígera y audaz que conoce la furia y el riesgo de todos los combates. La hija de Grammont es la aventura, la proeza, el valor. Esgrimista consumada, el acero entre sus manos, busca al adversario para matarlo, con una especie de sombría implacabilidad, porque ella también tiene ante los ojos el recuerdo de su padre muerto en una horca de la plaza de Granada.

"EL CORSARIO NEGRO". (La Mejor Película del Año). Será Distribuída en Cuba por la Republic Pictures of Cuba.

ESTRENO DE UNA OBRA DEL MAESTRO ARDEVOL

En el concierto mensual de la Orquesta «da cámera» de La Habana, que tendrá lugar en los salones del «Lyceum» el día 20, sábado, a las 5.30 de la tarde, se estrenará el «I Concerto Grosso», del maestro Ardévol, director-fundador de esta prestigiosa institución musical, que tan alto pone el nombre de Cuba en el extranjero por la meritísima labor artística que lleva a cabo.

Dicha obra tiene sólo unos meses de escrita, y es la afirmación más decisiva de la manera actual de Ardévol, manera a la que pertenecen también «Música de cámara para 6 instrumentos», «Tres Ricercari a 4», «9 pequeñas piezas» y otras. Ardévol ha dicho siempre que para él «Música Nueva» no significa más que el retorno al orden de la música, que el reencuentro de la música consigo misma. Este «Concerto Grosso», primero de una serie, es música desnuda de todos los caracteres no musicales. La constitución de la orquesta es la tradicional en el «concerto grosso» de los siglos XVII y XVIII: un grupo de solistas y el conjunto. Las partes solistas son: piano (que se ha prestado a ejecutar uno de nuestros músicos más responsables: César Pérez Sentenat), flauta, oboe, fagote y dos trompetas, y el conjunto se reduce a los instrumentos de cuerda.

En este concierto también se ejecutará el Concierto para dos violines, de J. S. Bach, cuyas partes solistas ejecutarán dos de nuestros primeros violinistas: Edgardo Elburada Piña y Raúl Gómez Anckermann; así como dos fugas del «Arte de la fuga», del mismo Bach, y una bellísima sinfonía de Juan Cristián Bach, el hijo más pequeño de Juan Sebastián. Juan Cristián es el más importante precursor de Mozart y Haydn.

Todas las obras de este programa se ejecutarán en primera audición en Cuba, excepto el Concierto para dos violines, estrenado por esta misma orquesta hace unos dos años.

GACETILLAS

PREESTRENO de «ANGEL» en al AUDITORIUM el VIERNES

Edelberto de Carrerá, ofrece al público del «Auditorium» el Viernes, las primicias de la super-producción de la Paramount, titulada: «Angel», con Marlene Dietrich en el role de la protagonista...

Ninguna otra podría encarnar con más derecho la personalidad de «Angel», la mujer que vive al lado de un esposo a quien ama, pero q. se ve postpuesta y casi abandonada por éste que sólo se ocupa de sus misiones diplomáticas...

¿Puede una mujer amar a dos hombres a la vez?... Ella creía que sí; pero lo cierto es que una mujer joven no puede vivir sin amor y que su alma será siempre mariposa inquieta deslumbrada por el brillo del romance..

Lo veréis confirmado en esta película, historia de un matrimonio joven, que se aburría atrozmente; era la de ellos la horrible soledad de dos en compañía.

No deje de ver esta gran película «Angel» de la Paramount, verá usted el problema interesantísimo del drama de una mujer que se debatía entre su deber y el grito de la naturaleza...

Con Marlene Dietrich actúan en esta película los notables actores Herbert Mashall y Melvyn Douglas, que forman con ella el eterno triángulo, inevitable cuando los cónyuges viven en la incomprensión en que vivían los protagonistas de «Angel».

Esta película, repetimos es pre-estreno en el «Auditorium» el próximo viernes. Un alarde más de la actividad de su empresario Edelberto de Carrerá.

EL VIERNES: GARRIDO Y PIÑEIRO EN EL PRINCIPAL

Ya todo está convenientemente preparado para el gran debut de la compañía de teatro popular cubano «Garrido-Piñero», en el teatro «Principal de la Comedia».

Son muchas las novedades que se ofrecerán en esta temporada. Los mejores artistas cubanos figuran en el elenco. Diariamente se ofrecerán dos grandes obras en función corrida.

Desde hace muchos días se encuentran laborando Garrido y Piñero en la preparación de todo su magnífico espectáculo. Diariamente están ensayando a fin de que las obras sean montadas con esmero y que el público quede satisfecho de las mismas.

Todas las obras son de firmas prestigiosas, pertenecientes a la «Sociedad de Autores Cubanos».

El debut está señalado para el próximo viernes a las 8 y 45. Magníficos coros a cargo de 12 esculturales coristas.

Pronto daremos más detalles de este gran acontecimiento artístico social.

RIVOLI: «ALMAS EN EL MAR» Y «YO ASESINE»

Para hoy nos presenta la empresa del aristocrático cine «Rivoli» de 4ta. y 5ta., en el Reparto La Sierra con el teléfono FO-1130, uno de los mejores programas de la semana.

Dos estupendas producciones ambas de estreno.

En turnos de tarde y noche se exhibirá, una revista de asuntos mundiales, una comedia, los cartones «Tú eres de la familia», «Un duelo Morrocotudo» de Popeye». «El gran Sapo», la estupenda producción de Lewis Stone, Bárbara Reed y Tom Brown, titulada «Yo asesiné», «Un hombre que se acusaba de haber cometido crímenes por el cual su hijo se hallaba en camino de la horca ¿Quién fué el verdadero asesino? Descifre este misterio viendo hoy en este cine «¡Yo asesiné!» y como complemento del programa, Gary Cooper y George Raft en la estupenda producción «Almas en el mar». Emociones a granel... acción... romance ésto y mucho más, usted podrá ver en «Almas en el mar».

Los precios para hoy son: Tarde 15 centavos. Noche 20 centavos. Niños a todas horas 10 centavos.

Mañana grandiosa matinée desde la 1 y media de la tarde con «Honor Satisfecho» de Buck Jones. (Se exhibirá sólo en matinée). «Almas en el mar», «¡Yo asesiné!». Comedias revistas y cartones.

El lunes: «El Danubio Azul» y Paderewski el pianista más genial del mundo en «Sonata de Media Noche».

M.E.C.D. 2016

Por gratitud y por justicia

La Habana, noviembre 13 de 1937.
Dr. José I. Rivero,
Director del DIARIO DE LA MARINA,
Ciudad.

Muy distinguido señor mío:
Enterado de la próxima llegada a esta capital —mañana, domingo—, del señor Andrés Abella, Cónsul de Cuba en Santander, no puedo resistir a la tentación de demostrar mi profundo agradecimiento a tan distinguido funcionario consular cubano por las múltiples atenciones que le debo cuando facilitó mi salida de España, al inicio de la espantosa guerra civil.

Los españoles residentes en Cuba, a quienes cogió en España la horrible contienda, tenemos contraída una gran deuda de gratitud con esta hospitalaria tierra.

Muchos fueron y son en la actualidad los servicios prestados por la Secretaría de Estado cubana, dando instrucciones constantes a los cónsules de España, instrucciones que ellos han cumplido y cumplen con precisión y acierto, destacándose entre los más celosos el señor Abella.

Cierto, sin duda alguna, que es el señor Abella uno de los que más se han distinguido en la generosa labor. Yo lo recuerdo afanoso, trabajando incansablemente en aquel consulado del Paseo de Pereda, donde era imposible dar un paso, siempre lleno completamente de cubanos y españoles.

Las oficinas del consulado permanecían abiertas desde las siete de la mañana hasta las diez de la noche y el buen Cónsul tenía constantemente sobre su mesa una cantidad enorme de telegramas y cartas. Estaba fatigado, extenuado de tanto trabajo, pero seguía recibiendo a todo el mundo, con una frase animosa, un consuelo, una fórmula para resolver los distintos problemas. Y eso para todos por igual, que trataba con el mismo cariño a los cubanos que a los españoles.

Por él pude regresar a este hermoso país. A mi llegada fuí sin demora a saludar al señor Secretario de Estado, para darle las gracias por las atenciones recibidas del Cónsul señor Abella; y para tener el gusto de paso de enterarle personalmente de la valiosa labor que para honra de la República realizaba en Santander tan digno funcionario cubano.

Quisiera cumplir un gran deber de justicia y de gratitud. Por eso ruego encarecidamente a usted que autorice la publicación de estas líneas. Sintiéndome ya complacido, le doy las más expresivas gracias y quedo asimismo a su disposición como el más atento y aftmo. amigo y s. s.

Silvestre ALVAREZ.

TRATAN DE BOYCOTEAR LA CARNE EN DETROIT PARA QUE REBAJEN EL PRECIO

DETROIT, noviembre 12. (AP).—Homer Martin, presidente internacional de la Unión de los obreros del automóvil invitó hoy a todos los gremios del país que adopten una «acción directa» para rebajar el costo de la vida «principalmente» el de la carne.

Cita en una carta dirigida a los gremios que las leyes del gobierno federal no han logrado acabar con las tendencias monopolizadoras y agrega que la Unión de obreros del automóvil está tomando la acción directa para lograr los resultados que la autoridad gubernamental es tarda en obtener.

Propone una campaña para boicotear la carne hasta que no bajen los precios.

En clio carmelita y gabardina carmelita, tacón 19-8. El mismo en clio azul, negro y todo clio carmelita, ancho B-C.

$6.50

Antílope negro —con adornos de charol negro— tacón 19-8, ancho A y B.

$7.00

peletería
INGELMO
san rafael y consulado
tel m-3237

COOPERATIVA MEDICA DE DEPENDIENTES SE HALLA EN GRAN AUGE

Debido a la bondad de los servicios que ofrece en su Quinta y a domicilio

Día a día aumenta en importancia y en prestigios la Cooperativa Médica de Dependientes, en la que prestan muy eficientes servicios facultativos que disfrutan del mayor crédito y que actúan en su quinta de salud «Fernando Méndez Capote» (antigua «Balear»), en los gabinetes de la consulta externa y mediante el servicio domiciliario y de urgencia.

Las asociadas y los socios se muestran complacidos de pertenecer a una institución como esa, que en los casos de enfermedad no perdona esfuerzos ni gastos y les atiende de la manera más solícita.

Como resultado de esos beneficios tan positivos y de la labor que rinde la Comisión de Propaganda, presidida por el doctor Alfredo F. Pie, el cuerpo social se ha visto aumentado en la cantidad de setecientas veintinueve incripciones nuevas.

Y las solicitudes de ingreso continúan recibiéndose a medida que se conocen los éxitos profesionales que con gran frecuencia alcanzan los facultativos que a su cargo tienen la «Cooperativa Médica de Dependientes».

SUSCRIBASE Y ANUNCIESE EN EL «DIARIO DE LA MARINA»

Yolanda
TRAJES
PARA NIÑOS y JOVENES
GALIANO 92 — TELF. M-8752

PINAREÑAS

El homenaje al doctor López Castro

En Consolación del Sur.

Dentro de un marco de espléndida confraternidad y de sentida simpatía, la culta sociedad «La Unión» de la vecina villa, ofrecerá el próximo domingo 21 del actual, un espontáneo y cariñoso homenaje al joven y distinguido Secretario de Agricultura, doctor Amadeo López Castro, figura destacadísima del gobierno y elemento valioso e ilustre que ha sabido honrar nuestra amada provincia, con su talento y buenas iniciativas desde la honrosa y elevada posición que hoy desempeña con general beneplácito.

Acto sencillo.

Grandemente simpático, que revela de una manera inequívoca, el afecto y la consideración que tan inteligente consolareño ha sabido conquistarse entre los suyos, por su gentileza proverbial y por haberse levantado por los esfuerzos propios, de que sólo es capaz un hombre de su intelecto y de sus arrestos combativos.

Así se hizo el doctor López Castro.

Ni el trabajo incansable ni las ingratitudes que siempre se recogen en la vida, pudieron torcer el camino triunfal del actual Secretario de Agricultura, quien es además de escritor de elegante estilo, orador de indiscutibles méritos, políticos de alto sentido comprensivo, de moderna escuela y de un perfecto conocimiento de las realidades de su pueblo; fué profesor de Agrimensura por oposición del Instituto de Segunda Enseñanza de Matanzas y de esta provincia; director de la Granja Agrícola de Colón, y desempeñó altos cargos administrativos, dejando en todos una estela imborrable de su clara inteligencia y de sus méritos personales.

El homenaje que ahora le brinda la sociedad «La Unión» de la villa consolareña, tiene un doble significado: es un motivo de agradecimiento de la prestigiosa entidad a la cual él contribuyera a edificar y una muestra elocuente de las simpatías personales de que goza entre los suyos, pues el pueblo se ha unido espontáneamente a ese homenaje.

Además de los diferentes actos que a su vez serán organizados por el Ayuntamiento de Consolación del Sur, las demás instituciones locales tienen el noble propósito de contribuir también a la iniciativa de «La Unión», ofreciéndole igualmente cariñosas recepciones.

La comisión organizadora de los mencionados actos que presiden los doctores: Ramón Sánchez Parodi, Miguel Henríquez, Octavio Montoto, Ramón Alvarez y los señores Antonio Pinelo, Angel Manuel Colls y nuestro compañero Rubén Darío Rodríguez, viene ultimando todos los detalles, a fin de que el homenaje resulte todo lo grandioso, a que es merecedor el doctor Amadeo López Castro.

Más de trescientos cubiertos existen ya para el almuerzo que los socios de la sociedad «La Unión», le brindarán a la una de la tarde, del citado domingo.

Asistirán distinguidas personalidades del gobierno, periodistas y autoridades locales y provinciales.

El discurso de ritual, ha sido encargado al señor Rubén Darío Rodríguez y el resumen del banquete lo hará el propio homenajeado.

Daré cuenta del acto en su oportunidad.

Con lujo de detalles.

Guillermo Rodríguez.

CRONICA HABANERA

BODAS DE CRISTAL

El estimado amigo Luis Entrialgo y su bella y gentil esposa María Teresa Aixalá cumplieron anteayer quince años de casados.

Bodas de Cristal que celebraron con una comida en la intimidad de la familia, en su magnífica residencia del Reparto Miramar.

Reciban nuestra felicitación.

BODA ELEGANTE.—Sarita Fernández de Castro y Abeillé, gentil y distinguida señorita de la sociedad habanera, contrajo matrimonio ayer tarde con el doctor Eugenio Revuelta y García Trelles, alto empleado de la Cámara de Representantes.

Ante el prestigioso letrado doctor Eduardo C. Betancourt, se verificó la ceremonia, revestida de la mayor intimidad.

Fueron testigos por ella, los doctores José Ignacio Solís y Luis Machado, presidente de la Corporación Nacional del Turismo, y el señor Lorenzo Fernández Hermo.

Y por él, el representante a la Cámara, señor Alberto Meneses, y el doctor José A. Iribarren, juez Municipal de Matanzas.

La novia es hermana de un querido compañero de esta casa, José Antonio Fernández de Castro, miembro del Servicio Exterior de la República.

EXPOSICION DE FOTOGRAFIAS. Para el próximo día 19 se anuncia en el Lyceum una interesante exposición de fotografías.

En ella presentará sus obras—una colección maravillosa de retratos y paisajes—la exquisita artista de la fotografía Lotte Grahn, cuyos trabajos tanto entusiasmo e interés han despertado en nuestros círculos artísticos y sociales.

La presentación de la artista estará a cargo de Manolita Bravo, la bella y gentil señorita.

CEREMONIA NUPCIAL.—En la iglesia de Jesús María contraerán matrimonio mañana, domingo, a las nueve de la noche, la señorita Mirta Fernández Márquez y el señor Rogelio Iglesias Ferrer.

Actuarán como padrinos el señor Godofredo Perdomo y la señora Carmen Ferrer de Iglesias.

Y serán testigos los señores José Luis Longa, Francisco Paredes, José Luarca y Ramón Resto, por ella; y por él, el doctor José A. Fernández Cossío y los señores José A. Ordieres, José Manuel Guanes y Bernardo García.

FEDERACION JUVENTUD CATOLICA.—Mañana, domingo, se celebrarán distintos actos organizados por la Juventud Católica Cubana con motivo de inaugurarse la capilla-escuela de dicha Federación en el barrio de indigentes denominado «Isla de Pinos», en las faldas del Castillo de Atarés.

El programa es como sigue:

A las 8:15 a.m., bendición de la capilla-escuela por el Rvdo. P. Pablo de Lete, director general.

A las 8:30 a.m., misa de Comunión, oficiando el Rvdo. P. Lorenzo Guerra. Los grupos federados deben asistir con sus banderas y brazaletes.

Y a las 9:15 a.m., Reparto de canastillas; obsequio a los niños de la Catequesis; breves palabras por el doctor Julio Morales Gómez y el Himno de la Federación.

NOCHE DE MODA.—Esta noche viste sus mejores galas el Casino de la Playa.

Como todos los sábados se reunirán allí numerosas familias de la sociedad habanera, que formarán sus «parties», para disfrutar de los innumerables atractivos que brinda nuestro primer centro de recreo.

Habrá show, que se presentará dos veces en la noche.

La orquesta «Casino de la Playa», que dirige Guillermo Portela, y el «Conjunto del Ritmo», que dirige Armando Valdespí, alternarán en la ejecución del programa bailable, ejecutando los últimos números bailables.

Numerosas las reservaciones de mesas hechas para hoy.

Estas se pueden solicitar por el teléfono F0-7165, al caballeroso y atento maitre, señor Casamiquela.

Tema para nuestra crónica.

Mañana, domingo, desde las tres de la tarde, abrirá sus puertas el Casino, como todos los días, para las personas que deseen participar de la sala de juegos.

DE LA FILARMONICA.—Con la hermosa, por todos conceptos, Sinfonía en Re, de César Franck, comenzará su concierto de mañana, domingo, la Orquesta Filarmónica, que hace de esta obra una de sus más acertadas interpretaciones.

Y en la segunda parte nos ofrecerá la suite en tres tiempos de la Khovantchina, de Moussorgsky, y para finalizar nos dará una vez más la obertura de la ópera de Wagner «Los Maestros Cantores». Este concierto es el segundo de la serie de invierno que se inició el pasado mes de octubre.

Dirigirá el maestro Roldán y el concierto se celebrará en el teatro «Auditorium», comenzando a las 10.30 puntualmente.

EN LA PARROQUIA DEL VEDADO.—El jueves por la noche se celebró en la Iglesia Parroquial del Vedado la boda de la encantadora señorita Celia Hernández Roque y el señor Gerardo Pérez López, figura destacada de la Secretaría del Trabajo.

Dicha ceremonia, que revistió carácter íntimo, fué apadrinada por la señora Teresa Roque viuda de Hernández y por el señor Ricardo Hernández Roque, madre y hermano de la novia.

Testificaron por ella, el Senador Dr. Guillermo Alonso Pujol, el Representante Dr. Carlos Frayle, el ingeniero Carlos López Céspedes y el señor Ricardo Guerra Morales.

Y por él, los Representantes Luis Hernández Roque, y Dr. Alfredo Jacomino y el señor Aurelio García Guerra, Subsecretario del Trabajo.

La boda civil se efectuó en la misma iglesia ante el notario, doctor Guillermo Iglesias, siendo testigos por ella los Representantes, doctor Ambrosio Morejón y Juan Cabrera Hernández, y por él, el Comandante Pedro Norat y el doctor Enrique Guiral.

(Continúa en la página NUEVE)

ALCO-ELITE
Alcohol puro extra refinado
No debe faltar en ningún hogar
Pídalo en tiendas de víveres
Es un producto ARECHABALA

REFAJOS
Camisa de Noche
Juegos interiores

Durante el mes de venderemos toda la ropa interior por la mitad de su precio normal. Queremos liquidar todas las existencias para dar cabida a las nuevas remesas próximas a recibirse y, para conseguirlo, no hemos reparado en los precios de costo. Le recomendamos aproveche esta oportunidad única.

REFAJOS

Todos confeccionados en magníficas telas, finos encajes y corte irreprochable, a

$1.95 — 48c, 59c, 70c, 78c, 85c, 89c, $1.10, $1.25, $1.35, $1.95 y $2.60

CAMISAS DE NOCHE

Un extenso surtido de más de cincuenta modelos entre los que podrá encontrar lo más exquisito y fino de estas delicadas prendas interiores, a

$3.95 — 85c, $1.25, $1.40, $1.50, 1.98, $2.00, $2.25, $2.95, $3.25 y $5.00

JUEGOS INTERIORES
(camisa de noche, refajo y pantalón)

En juegos interiores hay primores que realizamos a precios irrisorios. Hay juegos de

$1.95, $3.50, $3.95, $6.50 y $13.50

Les recomendamos vean las nuevas telas que hemos importado.

la elegante de neptuno
NEPTUNO Y AGUILA

AVISO: Solicitamos agentes en el Interior. Si dispone de $50.00 ó $100.00, escríbanos.

LA INFANTERIA DE MARINA TENDRA UN BELLO CUARTEL EN LA COSTA DE BATABANO

Ha sido nombrado el Capitán de Señales de la Marina de Guerra Constitucional Carlos M. Choca Quintana, Asesor Técnico de la Delegación de Cuba a la Conferencia Interamericana de Radio.

En comisión de servicio

Han sido destinados a las órdenes del Inspector General del Cuerpo los oficiales que se relacionan a continuación: Teniente de Navío Rolando Peláez Bosch, Teniente Maquinista Carlos Hernández Xuclá, Teniente de Infantería Luis Seijas Botet y Teniente de Infantería Leonardo Roque González.

Nuevo Cuartel de la Marina

Hace unos días que se encuentra en Batabanó el Comandante Miguel A. Pérez, Jefe del Distrito Naval «Capitán Hernández Ruda», de Cienfuegos, donde habrá de colocar la primera piedra del Cuartel que para la Infantería de Marina se construirá en el puerto de Batabanó.

En dicho Puesto está destacada una Compañía de Infantería que depende del Distrito Naval de Cienfuegos. La ejecución de este edificio estará bajo la administración de la Jefatura de dicho Distrito.

Solicitudes de Mérito Naval

El Sargento de Segunda, José Pereda Morales, ha solicitado le sea concedida la Medalla de Mérito Naval de Cuarta Clase con distintivo azul turquí por haber cumplido diez y seis años de servicios con conducta inmaculada.

En el mismo caso y por haber cumplido diez y seis años de servicios hacen la solicitud el Sargento de Segunda Sanitario Enrique Rodríguez Guedes y el Cabo Cocinero Tomás Márquez Miranda.

Han sido nombrados Tenientes Médicos en el Cuerpo de la Reserva Naval los doctores Miguel Angel Camps Cabrales y José Soto Barreto. Tenientes Auditores los doctores Fernando Colomar Lluch, Ignacio Santa Cruz Pacheco, Alfredo Caserp y Guillén. Como Sub-Teniente de Administración el señor José María Cobreiro Valdés. Como Teniente Farmacéutico el señor Alfredo Yaniz López. Como Alférez de Navío el señor Francisco Díaz Ramos. Como Teniente de Mar el señor Rafael Rodríguez Naranjo. Como Sub-Tenientes de Mar los señores José Baños García y Antonio Waldo Cuesta Díaz. Como Sub-Oficial de Señales el señor Serafín Iglesias Sotana.

DR. CABRERA
San Miguel No. 116. Telf. M-1885
EXCLUSIVAMENTE RADIOGRAFIAS y CANCER.—RADIOGRAFIAS A DOMICILIO, RADIOTERAPIA, RADIUM.

EL CLUB DE LEONES DE SANTA CLARA CONSTRUIRA ALLI UN PARQUE INFANTIL

SANTA CLARA, noviembre 12. DIARIO, Habana.—El Club de Leones de Santa Clara, recientemente constituído, viene laborando en obras de beneficio público. Durante la última sesión, presidida por el doctor Florentino Domínguez, por ausencia del doctor Antero Alvarez Marina y a propuesta del secretario, doctor Serafín Fernández López, se acordó la construcción de un amplio parque infantil en la explanada existente entre el río Cubonicoy y el Palacio de Justicia. Tal iniciativa causó favorables comentarios de las autoridades y del pueblo.

Acordaron también seguir laborando por la Convención de Leones que se celebrará en la Habana el 4 de diciembre a beneficio de la institución «Varona Suárez», para ciegos, con la asistencia del presidente del leonismo internacional mister Frank Birch.

El doctor Carlos García Rodríguez, designado Juez.

La Sala de Gobierno de la Audiencia de esta ciudad ha designado Juez Municipal de San Fernando de Camarones al joven abogado Carlos L. García Rodríguez.

El coronel Batista pondrá la primera piedra de la Escuela Vocacional.

Espérase la llegada del coronel Batista y otras autoridades para la tarde de mañana, viernes. Viene el Jefe del Ejército a poner la primera piedra del edificio de la Escuela Vocacional que se erigirá en terrenos adquiridos muy cerca de esta ciudad.

También inspeccionará las obras que realiza el teniente coronel Abelardo Gómez Gómez, en el puesto «General Monteagudo» en esta ciudad y el balneario militar que construye el mismo jefe militar villareño en Caibarién y el moderno cuartel de Yaguajay.

Después continuará el coronel Batista hasta Trinidad para poner la primera piedra del edificio destinado a Sanatorio de Tuberculosos en Tope de Collantes.—**Armando Machado**, Corresponsal.

EL DOCTOR ADOLFO ECHHORN, FAMOSO VETERINARIO, LLEGA HOY A LA HABANA

Se espera hoy la llegada de un destacado hombre de ciencia, que viene acompañado de su esposa. Se trata del doctor Adolfo Echhorn, director del Departamento de Veterinaria de los Laboratorios Lederle y ex jefe de la División de Patología del Bureau de Industria Animal del Departamento de Agricultura de los Estados Unidos; constituye en la actualidad una de las figuras más sobresalientes de la medicina veterinaria del mundo y gran amigo de sus colegas cubanos. Su estancia en Cuba será muy breve, pues reembarcará el día diecisiete.

El Colegio Veterinario Nacional se prepara a agasajar al doctor Echhorn, y como éste se ha ofrecido para pronunciar una conferencia con tema de la elección de sus colegas cubanos, el Colegio ha incluído en el programa que ha confeccionado en honor del distinguido huésped «las Brucelosis en los animales y su trasmisión a la especie humana», asunto importantísimo para la clase médica en general y de gran actualidad para los veterinarios con motivo de los repetidos casos de «fiebre ondulante» que se han presentado en seres racionales y por hallarse la Secretaría de Sanidad estudiando las medidas que deben ser puestas en práctica para suprimir las fuentes de contagio al hombre.

La conferencia del doctor Echhorn tendrá lugar en la Academia de Ciencias, Cuba número 84-A, en la noche del día 15. El Colegio Veterinario Nacional está distribuyendo las correspondientes invitaciones.

MENOR INTOXICADA

Mariana Soria Rojas, de 3 años y vecina de Aguila 116A, fué asistida en el primer centro de socorro de grave intoxicación que sufrió en su domicilio al ingerir cierta cantidad de una medicina de uso externo, en un descuido de sus familiares.

RIÑA

El vigilante 497 Manuel Ortega, de la primera estación arrestó a Manuel Carulo Mon, de Muralla 77, y Jesús Tenreiro Enríquez de Romay 60, por haberlo sorpreidido cuando en la esquina de Muralla y Monserrate reñían y formaban un fuerte escándalo.

ROBO DE ROPAS

Claudio del Cueto Hernández y Reinaldo Rojas Rodríguez, vecinos de Monrique 76, denunciaron en la 4ta. Estación, que al regresar a su domicilio notaron que le habían sustraído ropas y dinero por volar de 90 pesos.

Solucione el problema de adquirir su nuevo
ABRIGO
EN
THE FAIR

DONDE HALLARA UD. EL MAS AMPLIO, MODERNO Y ORIGINAL SURTIDO, QUE JAMAS HA SIDO PRESENTADO Y EL QUE LE PERMITIRA HACER UNA ACERTADA SELECCION

MODELOS EXCLUSIVOS GARANTIZADOS POR SU CALIDAD Y PERFECTO ESTILO

VISITE
THE FAIR San Rafael --9 y 11--

SI LIQUIDAMOS...!!

La CASA VERSALLES tiene modelos UNICOS Y EXCLUSIVOS en CUBIERTOS; VAJILLAS DE CRISTAL BACCARAT Y SAINT LOUIS; PORCELANA LIMOGES, DRESDEN Y ROSENTHAL; LAMPARAS; ETC., ETC.

TODO SE LIQUIDA!!

hasta las grandes remesas que habíamos ordenado a PARIS, LONDRES, VIENA, BERLIN y NEW YORK y que nos fué imposible anular su embarque.

ULTIMAS Y VERDADERAS CREACIONES
¡¡A PRECIOS SIN COMPETENCIA!!
APROVECHE HOY LA
Liquidación total de la "CASA VERSALLES"
Neptuno 24 Frente al Teatro "Encanto" (Entre Industria y Consulado).

ELIMINE LA EXCESIVA GRASA DE SU CUTIS CON
JABON DE
MAX FACTOR
HOLLYWOOD

666 Liquido - tabletas Salve Ungüento Gotas para la nariz
Domina el PALUDISMO en tres días.
CATARROS en un día.
Tónico y Laxante

E. P. D.

El Sr. Rafael Díaz González

HA FALLECIDO

Y dispuesta la conducción de su cadáver desde Puerta de Golpe, (P. del Río) a esta Ciudad, los que suscriben, viuda, hijos, hijos políticos, tías y sobrinos, en su nombre y en el de los demás familiares y amigos, ruegan a Ud. encomienden su alma a Dios y les acompañen en el acto del sepelio que tendrá lugar hoy sábado a las 9 de la mañana en el Cementerio de Colón, favor que agradecerán eternamente.

Habana, 13 de Noviembre de 1937.

María Tabares Vda. de Díaz; Rafael y Ma. Cecilia Díaz Tabares, María Zubizarreta de Díaz; Dr. Ildefonso Mas; Josefa y Francisca González Arrastia; Ma. Cecilia y Domingo Méndez Tabares; Dr. José A. Tabares; Carmen, Ana Francisca, Rita, Dolores, Teresa, José Ma., Jorge y Luis Díaz Dueñas; Manuel Díaz y Díaz; Manuel Solaún González; Dr. Rogelio Regalado; Manuel Fernández Pérez; Dr. Pedro Díaz; Dr. Pedro Castillo.

(No se reparten esquelas)

M.E.C.D. 2016

GACETILLAS

AUDITORIUM: «SARATOGA»

Presenta hoy este aristocrático Teatro, la magnífica super-producción «Saratoga», el último triunfo realizado para la pantalla, por la inolvidable rubia de platino Jean Harlow, la estrella que siempre será recordada por los cinefans, con cariño y admiración, ya que en ella se reunía todo lo que de bello y sublime hay en la vida.

Jean Harlow cosecha uno de sus más grandes éxitos en este su último film. Su labor es admirable y acompañada por el favorito actor Clark Gable, con el que forma una pareja insuperable, su trabajo se agiganta.

Jean Harlow y Clark Gable, dos estrellas en un gran film Metro, ésto es, «Saratoga», donde también actúan Lionel Barrymore, Frank Morgan y Una Merkel.

La exhibimos en nuestros turnos elegantes de 5:15 y 9:45. Y «La canción de la ciudad», interesante película también Metro, interpretada por Margaret Lindsay y Edward Morris, cubre los turnos de 4:00 y 8:30. Precios: Luneta tarde 30 centavos. Noche 40 centavos. Niños 20 centavos. Tertulia 10 centavos.

Mañana: Gran matinée a la 1:30 con «Saratoga», «La Canción de la Ciudad», cartón en colores, comedia, episodio número 8 de la sensacional serie «El tesoro oculto» y Revista.

A las 5:15 y 9:45 «Saratoga». A las 8:30: «La canción de la ciudad». El lunes: Por la tarde a las 5:00 Exhibición de modelos de Consuelo Sanjuán y un gran acto de Variedades. Localidades e informes al teléfono F-4455. Martes: Irene Dunne en «Alegre y Feliz». El miércoles: La bella y exquisita soprano Martha Eggerth en su formidable creación musical «Su gran Exito».

El viernes 19: Pre-estreno del mundial éxito Paramount «Angel».

TRIANON: «ALEGRE Y FELIZ»

Hoy presenta el elegante y favorito teatro del Vedado, el cine «Trianón» en su función sabatina la interesante y movida super-producción Paramount, que lleva por título «Alegre y Feliz», admirable creación de la conocida artista Irene Dunne en un film musical con la colaboración de Randolph Scott. Akim Tamiroff. Dorothy Lamour, Charles Bickford y miles de extras dirigida por el gran director Robert Mamoulian, donde podréis admirar distintas canciones escritas especialmente para esta regia producción por el conocido compositor Jerome Kerms.

«Alegre y Feliz», pasará por la pantalla en sus turnos predilectos de 5:15 y 9:45, exhibiéndose a las 4:00 y 8:30 la intrigante y sensacional film titulada: «El brillante azul», interpretado por tres conocidas estrellas como Ralph Bellamy, Joan Perry y Douglas Dumbrille.

Otros atractivos de este interesante programa son el Noticiero Paramount y el precioso cartón en colores titulada: «La mosca enamorada». Precios: Luneta 30 centavos. Tarde. Noche 40 centavos. Niños 20 centavos. Tertulia: mayores 20 centavos. Niños 10 centavos.

Mañana: Colosal matinée a las 1 y 30 con estas dos soberbias producciones además de revista, cartón comedia y el episodio 10 de la serie «El Imperio Submarino».

El lunes: Homenaje a la encantadora Deanne Durbin en sus dos super-producciones tituladas: «Tres señoritas a la moderna», y «Cien hombres y una muchacha».

PAYRET: «JALISCO NUNCA PIERDE»

Seis días de lleno lleva en «Payret» la super-producción que ha constituído el hit del año «Jalisco nunca pierde», 100 minutos de alegría, 100 minutos de risa Chaflán, el más graciosos de los cómicos mexicanos, con casi todos los actores de «Rancho Grande». Diez canciones que son 10 éxitos, todas alegres, todas lindas, por eso «Jalisco nunca pierde» es la película del día.

Véala hoy desde las dos de la tarde y además se exhibe: «La insignia del honor» de Buster Grave.

Una revista de asuntos mundiales y un cartón.

Los precios son: 20 centavos hasta las 6 y media y 30 centavos después. Niños 15 centavos. Tertulia 10 centavos.

Mañana: Una gran matinée desde la una con este mismo programa. Venga temprano.

El Jueves: «Saratoga» por Jean Harlow y Clark Gable.

«Payret» prepara el estreno de «No basta ser madre». La película que permanecerá en cartel semanas enteras a llenos diarios.

Su argumento es de una famosa obra española y su música del maestro Pablo Luna.

NEPTUNO: ROBERT TAYLOR en «ENTRE TU Y YO»

Hoy, se batirán todos los records de entrada en este favorito teatro, por presentar el más extraordinario programa del año: el ídolo máximo Robert Taylor, Bárbara Stanwyck y Víctor McLaglen, en la hermosa y espectacular super-producción «Entre tú y yo». Ann Sothern y Don Ameche, en la divertidísima super-comedia «Cupido al volante», estreno del episodio número 9 de «El agente secreto X-9», titulado: «El impostor.

Completa el programa el hilarante cartón «La fonda del sopapo» y el Noticiario Fox Movietone.

Los precios: 15 centavos de 2 y media a 6 y media y 20 centavos después. Niños menores de 10 años a todas horas 10 centavos.

Mañana, desde la 1, grandiosa matinée con este mismo monumental programa.

El lunes, la discutida super-producción «La torre de Nesle» o «Margarita de Borgoña», (aprobada exclusivamente para mayores), y Danielle Darrieux y Adolph Wohlbruck en «Puerto Arthur».

El martes: Kay Francis y Errol Flynn en el apasionado romance: «Otra Aurora».

ROXY: «AL CAER DE LA NOCHE» y «CANTAME TUS AMORES»

Dos grandes estrenos integran el programa que para hoy en función continua desde las 3, anuncia el concurrido y hermoso «Cinema Roxy» de Almendares.

Comenzará la matinée con un interesante documental titulado: «Bolos y bolas», el precioso cartón en colores, «Aventuras de Bosco» y el episodio 10 de la super-sensacional serie, «El Imperio Submarino».

Seguidamente aparecerá en la pantalla la figura cómica de Hugh Herbert y la simpática Zasu Pitts, en la película más graciosa que usted pueda imaginarse.

«Cántame tus amorés». El argumento no puede ser más novedoso; un millonario que quería ser tenor. Un charlatán que quería ser amigo del millonario; un rico cleptómano que podría comprar un almacén entero y que sin embargo se robaba un juguete de 10 centavos.

Todo tan bien combinado y con escenas tan renletas de comicidad que harán las delicias de los concurrentes del «Roxy».

Por último contrarrestando el efecto de esta hilarante película se exhibirá una regia producción: «Al caer de la tarde», un drama de crímenes donde no se dispara un tiro... ni hay detective capaz de investigarlo, figurando en los roles estelares dos estrellas de primera atracción: Robert Montgomery y Rosalind Russell.

Los precios serán: 15 centavos luneta hasta las 6:30 y 20 centavos después. Tertulia familiar: 10 centavos por la tarde y 15 por la noche. Niños 10 centavos.

Mañana en función corrida desde la 1:30 el mismo programa.

REINA: «CAPITANES INTREPIDOS»

«Capitanes intrépidos»; es un bellísimo drama de mar, pletórico de emociones y sorpresas que impresionan vívamente el alma por el realismo que hay en sus escenas. Un magnífico poema de R. Kipling dirigido por uno de los directores más célebres y capacitados de Hollywood e interpretado por tres estrellas de primera magnitud: Freddie Bartholomew, Spencer Tracy y Lionel Barrymore.

La empresa del muy concurrido super-cine de «Reina», situado en Reina y Rayo, con su teléfono M-2272, continuará hoy la emocionante serie de episodios de la Amenaza de la Selva, titulado: «Secuestrado» y que será el episodio 6, de esta interesante serie.

Completará tan interesante programa el acostumbrado cartón muy divertido por cierto y la interesante revista de asuntos internacionales con los últimos acontecimientos del día.

En el día de hoy se estrenará también la interesante super-producción que lleva como protagonistas al célebre y simpático Don Ameche, secundado por Ann Sotherns titulada «Cupido al Volante».

os precios regirán como de costumbre a base de 15 centavos la luneta hasta las 6 y 30 y 20 centavos después. Niños 10 centavos y la célebre y bien cómoda tertulia familiar con sus grandes ventiladores, 10 centavos.

El lunes: «Al caer de la noche».

RIALTO: «CAPITANES INTREPIDOS»

Con gran éxito continúa exhibiéndose en «Rialto» la extraordinaria producción titulada: «Capitanes intrépidos», un bellísimo drama del mar, pletórico de emociones y sorpresas que impresionan vívamente el alma, por el realismo que hay en sus escenas.

En «Capitanes intrépidos» se distingue como figura principal el niño-prodigio Freddie Bartholomew, en la obra cumbre d e su brillante carrera, secundado por un gran conjunto de estrellas como: Spencer racy, Lionel Barrymore y Melvyn Douglas.

La otra película de hoy tiene por título: «Estudiantina», simpatiquisima producción que interpretan: H. Herbert, Charles Butterworth y Una Merkel.

Completan este formidable programa una divertida comedia de Charles Chase, titulada: «El Conde se Esconde»; el bello cartón en colores: «El Picnic de los Cachorritos» y el Noticiero Metrotone Hearst de asuntos mundiales. La función es continua y comienza desde las 2 y 15 de la tarde.

Precios: 15 centavos mayores hasta las 6 y 30 y 20 centavos después. Niños 10 centavos.

Mañana: La mejor matinée de la Habana, desde la UNA en punto. Con «Puñetazos a la Irlandesa» de Patsy Kelly y Charles Chase, además de «Capitanes intrépidos».

LARA: «CARAS NUEVAS DE 1937». 10 CTS.

Un programa grandioso, con dos preciosas joyas, es el que brinda hoy el simpático y favorito cine familiar «Lara», de Prado y Virtudes, con el teléfono M-2421, el predilecto de las familias.

En función continua de 2 de la tarde a 11 y 30 de la noche se exhibirá revista, comedia, estreno de la grandiosa, bella, original super-revista musical de extraordinario argumento «Caras nuevas de 1937» con Joe Penner y Milton Berle y las muchachas más preciosas del mundo y estreno de la soberbia, regia, preciosa joya musical «Arco iris sobre el río» crsación del pequeño tenor de 8 años Bobby Breen.

Precio: 10 centavos la luneta a todas horas. Entre y salga cuando quiera.

Mañana: «La Avenida de los millones», con Madeline Carroll y Dick Powell, «Los bajos fondos», comedia, variedad y revista.

PRADO: «STELLA DALLAS» (MADRE)

Hoy estrena «Prado» el elegante teatro de Prado y Trocadero, uno de los dramas más conmovedores que el cine ha producido «Stella Dalla» de la genial actriz Bárbara Stanwyck. Comenzando la matinée como de costumbre a las 2, y las tandas a las 5, y 8 y 15, con la deliciosa joya «Piratas a la vista» por Guy Kybbe y la pequeña actriz Sybil Jackson, y la película que es honra del septimo arte. Trata de nuevo el sublime amor de madre «Stella Dalla», una película que le hará derramar lágrimas en la genial interpretación de Bárbara Stanwyck y el gran actor Jhon Boles.Completando el programa un gracioso cartón. Los precios serán los de siempre: 10 cts. la luneta o preferencia a todas horas. Mañana, en matinée a la 1 y 30, «Stella Dalla», y «Justicia a media noche» por Ann Dvorack. El lunes Shyrley Temple en su más graciosa joya «Ching», Ching» y la espectacular producción «Bajo dos banderas».

VERDUN: «OTRA AURORA»

En función continua desde las 2 de la tarde presentará hoy el predilecto cine «Verdún» de Consulado 120, teléfono A-9206 la extraordinaria joya romántica «Otra Aurora», intenso drama en el que aparecen por primera vez juntos en la pantalla dos favoritos del cine: Kay Francis y Errol Flynn. También se exhibe el impresionante drama titulado «El juramento de un médico», interpretado por Jean Muir y Donald Woods. Dos hombres enamorados forman la trama de esta gran película. Completan el programa un Noticiario Universal, un cartón y una comedia.

Los precios como de costumbre, 15 centavos luneta hasta las 6 y 30 y 20 centavos después. Los niños y la tertulia con butacas 10 centavos a todas horas.

Mañana: este mismo programa.

ACTUALIDADES: «LOCO LINDO»

Un programa grandioso anuncia hoy el simpático y concurridísimo cine familiar «Actualidades», de Monserrate 8 y 10, con el teléfono M-5575, el predilecto de las familias.

Hoy, en función continua de 2 de la tarde a 11 y 30 de la noche se pasa por la pantalla gigante de este simpático cine revista, comedia, estreno de la divertida, original, jocosa super-comedia en español «Loco lindo» la última creación del popular cómico argentino Luis Sandrini con Sofía Bozán y estreno de la grandiosa, soberbia, interesante producción «El misterio del Presidente» con Betty Furnnes y Henry Wilcoxon.

Mañana: «Loco lindo», «Puerto Arturo», episodio, comedia, cartón y revista.

LIRA: «POR SU PATRIA Y POR SU DAMA»

Las carteleras del elegante y confortable cine de las familias «Lira», sito en Industria y San José, con el teléfono M-4474, anuncian para hoy un programa soberbio, en el que figuran dos estrenos importantes y otras atracciones.

En función continua comenzando a la 1 y 30 de la tarde se exhibirá revista, comedia, el episodio 4 de la sensacional y emocionante super-serie «El agente secreto X-9», regio estreno de la grandiosa, regia, preciosa super-joya «Por su patria y por su dama» creación de Myrna Loy con el favorito actor Clark Gable y estreno de la soberbia, formidable cinta de mucha emoción «Muerte en el aire» con Jean Rogers y Williams Cargan.

Mañana: «Los pequeños mosqueteros», «Por su patria y por su dama», episodio, comedia, y revista.

MAJESTIC: «LOS GRANDES DE LONDRES»

Estupendo es el programa que para hoy nos tiene anunciado la empresa del simpático y bien situado cine «Majestic» de la calle de Consulado No. 116 con el teléfono M-4477 fresco como las brisas del mar y con una proyección no igualada pir ningún otro cine. El teatro abrirá sus puertas a las dos de la tarde, exhibiéndose una revista Fox, una comedia, un cartón en colores, Wheller y Woosley en su mejor comedia: «Hoy sí, mañana no» y Tyrone Power y Madeline Carroll en el bello romance titulado «Los grandes de Londres». Un amor que hizo cambiar los destinos de un poderoso imperio.

Los precios son: Hasta las 6 y 30 15 centavos, después 20 centavos. Tertulia y niños 10 centavos. Mañana domingo a las diez de la mañana grandiosa función infantil, con cartones de Mickey Mouse, Popeye el Marino, Betty Boop, El Pato Donald y Sacrappy. Se regalará entre los asistentes tres grandes «Popeyes», varios cuadros obsequio de «El Paisaje» de Aguila y Barcelona, y otras sorpresas. Desde la 1 de la tarde: «Los grandes de París», «Hoy sí, mañana no», el episodio 12 de «El imperio submarino», comedia y revista. Llame al teléfono de este teatro M-4477 y recibirá una grata sorpresa en relación con la función infantil.

INFANTA: «OTRA AURORA»

Un monumental programa nos tiene señalado para hoy la empresa del moderno y cómodo teatro «Infanta», de Infanta y Neptuno, Telf. U-3700, con dos estupendas películas, teniendo como cinta principal la que lleva por título: «Otra Aurora», con Kay Francis y Errol Flynn, preciosa film de bellísimo argumento, de trama interesante y lindo desenlace, a continuación se exhibe «La Legión Negra», en la que Warner Bross, toman el asunto de un fuerte drama de los sucesos de actualidad y hacen vibrar la pantalla del cinema con el realismo desgarrador de hechos que conmueven a la sociedad, es interpretada por Humphrey Bogart Dick Foran y Ann Sheridan, y para completar el programa se exhibirá una bonita comedia que lleva por título, «Chifladura que dura» y el lindo cartón: «El buque fantasma».

Los precios que regirán hoy son: Hasta las 5 y media luneta mayores 20 centavos. Niños, 15. Tertulia, 10 centavos. Después, luneta mayores 30 centavos. Niños, 15. Tertulia, 15. Niños, 10.

mas en el mar» y cartón y comedia.

Mañana: «La última jugada», «Alma no», episodio, comedia y revista.

CUATRO CAMINOS: PROGRAMA DOBLE EN ESPAÑOL

Un exitazo ha sido la inauguración en la noche de ayer, del más cómodo, el más simpático, el democrático cinematógrafo «Cuatro Caminos» de Belascoaín y Tenerife, teléfono M-3676. El más selecto de los público, y un lleno de espetcadores se vió el nuevo templo de la cinematografía moderna. La perfección del sonido fué el comentario principal, unido a la claridad y exquisitez de la proyección. Un fenomenal programa ha confeccionado esta empresa Díaz y Hnos. para el día de hoy, siendo el orden del mismo como sigue: Desde la 1 y media de la tarde: Un simpático cartón, una variedad musical, un noticiero interesante, el formidable drama escrito por Federico Gamboa, titulado: «La llaga» (en español) interpretada por el colosal actor René Cardona y complementa el programa la obra cumbre de la cinematografía mexicana «La gran cruz», una joya sensacional que nos muestra una interesante trama y en la que toman parte un conjunto de astros de la pantalla. Los precios que regirán son: hasta las 6 y 30 de la tarde luneta 15 centavos, despues, 20 centavos. La comodísima tertulia con magníficas butacas 10 centavos a todas horas. Recuerde que no solamente para ver buenas películas, sino también para oirlas con perfección, es este su cine, por el que destilarán los más selectos programas. Mañana se exhibirán dos soberbias producciones.

OLIMPIC: «ENTRE TU Y YO»

«Olimpic», en Línea y B, en el Vedado, con el teléfono F-6263, de la cadena Alvarez-Hernández.

Hoy, en tandas elegantes de 4 y 45 y 9 y 45 revista semanal y regio estreno de la preciosa, regia, maravillosa super-joya cinematográfica de argumento grandioso «Entre tú y yo» creación de la bella Bárbara Stanwyvk y el favorito galán Robert Taylor.

A las 6 y 30 y 8 y 30 la formidable y dinámica producción «Prometo pagar» con Chester Morris, Leo Carrillo y Helen Marck.

Precios: mayores 15 centavos en la tanda y 20 centavos por la noche. Los niños y la tertulia 10 centavos a todas horas.

Mañana: «Un valiente al timon», «Entre tú y yo», comedia, cartón, episodio y otras atracciones.

GRIS: «TIERRA SIN MUSICA»

Un programa espléndido anuncia hoy el favorito y elegante cine «Gris», del Vedado, el lugar predilecto de reunión de las familias.

Hoy, en turnos de 4 de la tarde y 8:15 de la noche se exhibirá revista y estreno de la grandiosa, bella, superjoya «Extraño intervalo», con Norma Shearer.

A las 5:30 y 9:45, revista y la soberbia, regia, preciosa joya musical con música de Strauss «Tierra sin música», un film que no olvidará jamás y que es interpretado por Richard Taubert.

Precios: mayores 15 centavos en la tanda y 20 centavos por la noche. Niños y tertulia 10 centavos a todas horas.

Mañana: «Por su patria y por su dama», episodio, comedia y «Había una vez dos héroes», por Stan Laurey y Oliver Hardy.

VIVES: «LA BATALLA DE GIGANTES»

Por la pantalla del regio cine «Vives», de la calle B entre 27 y 29, en el Vedado, teléfono F-3128, de la Empresa Angelo Biaggi desfilarán hoy, un gracioso cartón, la excitante cinta «Sin tregua ni compasión» y la monumental film de ambiente histórico, «Batalla de gigantes», o «Idolo de New York», por Edward Arnolds y Frances Farmer. Precios populares: a las 4:45, mayores 15 centavos. A las 8:30, mayores 20 centavos, niños y tertulia 10 centavos a todas horas. Mañana: colosal estreno de «La torre de Nesle», según la atrevida obra de Dumas y «La serenata de la muerte», por Chester Morris. El lunes, la exótica reina del tango «Libertad Lamarque, en «Besos brujos», «A la orden, mi general», por Spanky Mc Farland.

Dr. OVIDIO MIRANDA
Cirujano-Dentista de "Hijas de Galicia"
Consultas de 8 A. M. a 10 P. M.
Luz No. 67, esquina a Villegas. Teléfono M-9252.

MODERNO: «ENTRE TU Y YO»

Un soberbio programa anuncian las carteleras del teatro «Moderno» en sus turnos de tarde y noche. «Entre tú y yo», de Robert Taylor, Barbara Stanwyck y «Baches en las nubes», de Joe E. Brown, (Bocaza), con el cartón «Kiko burla la zorra»; y un «Noticiario Fox». Hasta las 6:30, quince centavos; después veinte centavos. Niños 10 centavos. Mañana domingo, en todos los turnos: «Entre tu y yo», «Baches en las nubes», «El agente secreto X-9», episodio 10; «En cualquier puerta», «Kiko burla la zorra», y un «Noticiario Fox». Hasta las 6:30, quince centavos; después 20 centavos; niños 10.

Lunes: «Capitanes intrépidos», de Fred Bartholomew y Spencer Tracy; y «Una noche interminable», de Robert Young, Florence Rice. Tertulia familiar, 10 centavos a todas horas. El martes, «Capitanes intrépidos», de Fred Bartholomew y «Dos pares de mellizos», de Stan Laurel y Oliver Hardy. Lunetas, 10 centavos hasta las 6:30.

WILSON: «EL ULTIMO TREN DE MADRID»

«Wilson», en Belascoaín y San Rafael, U-5863; 15 centavosd e 1:30 a 6:30 y 20 centavos después. Niños 10 centavos a todas horas.

Hoy, tarde y noche, la revista semanal (Fox Sound News); la variedad especial «Cosas de felinos» y el cartón por Popeye «Yo soy como soy» y las super atracciones «El último tren de Madrid», sensacional y emocionante super producción Paramount basada en la guerra civil que ensangrienta a España, interpretada por Dodothy Lamour, Lew Ayres, Gilbert Roland, Robert Cummings y Karen Morley; y «Apaga la luna», estupenda comedia musical de gran espectáculo, interpretada por Charles Ruggles, Eleonor Whitney y Johnny Downs.

A las 5 de la tarde, «El último tren de Madrid», por Dorothy Lamour, Lew Ayres y Gilbert Roland y «Apaga la luna», por CharlesRugg les, Eleonor Whitney y Johnny Dawns.

El lunes: «El gran farsante», producción especial de la Paramount interpretada por Akin Tamiroff, con Marian Marsh y Reginald Denny y «El nuevo rico y su mujer», por Edward Arnold y George Bancroft.

El martes, pre estreno de «Margarita de Borgoña» o «La torre de Nesle», gran espectáculo, interpretado por Tania Fedor, con Jean Weber, basado en la novela de Alejandro Dumas y «La doncella de Salem», por Claudette Colbert con Fred Mac Murray.

MAXIM: «EL SEPTIMO CIELO»

Un programa grandioso es el que ha combinado para hoy la Empresa del predilecto y confortable cine de las familias «Maxim», sito en Bruzón y Ayestarán, con el teléfono U-7049.

En matinée, tanda y noche se pasa por la pantalla gigante de este popular cine revista, episodio, estreno de la grandiosa, regia, preciosa super joya cinematográfica de gran argumento «El séptimo cielo», creación de la bella Simone Simon y James Stewart y estreno de la formidable, estupenda producción «La cruz de los años», con Beulah Bondi y Victor Moore.

Mañana: matinée, tanda y noche, con revista, comedia, cartón, episodio, «La llaga» y «Chicos de la prensa» dos producciones en español.

INGLATERRA: «EL ULTIMO TREN DE MADRID»

«Inglaterra», en San Rafael y Consulado, M-5527; 15 centavos de 1:30 a 6:30 y 20 centavos después. Niños 10 cntavos a todas horas.

La mejor proyección y el más perfecto sonido de la Habana, con el nuevo equipo sonoro «Sincrofilm Phillips» con pantalla de cristal.

Hoy, tarde y noche, la revista semanal (Fox Sound News); la variedad especial «Cosas de felinos» y el cartón por Popeye «Yo soy como yo soy» y las super atracciones, «El último tren de madrid», sensacional emocionante super producción Paramount, basada en la guerra civil que ensangrienta España, interpretada por Dorothy Lamour, Lew Ayres, Gilbert Roland, Robert Cummings y Karen Morley; y «Apaga la luna», estupenda comedia musical, interpretada por Charles Ruggles, Eleonor Whitney y Johnny Downs.

A las 5 p.m. «El último tren de Madrid», por Lew Ayres, Dorothy Lamour y Gilbert Roland; y «Apaga la luna», por Charles Ruggles, Eleonor ¿hitney y Johnny Downs.

El lunes: «El gran farsante», producción especial de la Paramount interpretada por Akin Tamiroff, Marian Marsh y Reginald Denny y «El nuevo rico y su mujer», por Edward Arnold y George Bancroft.

El martes: pre-estreno de «Margarita de Borgoña» o «La Torre de Nesle», gran espectáculo, interpretado por Tania Fedor y Jean Weber, basado en la novela de Aiejandro Dumas y «La doncella de Salem», por Claudette Colbert y Fred Mac Murray.

CUBA Y ROJO: GRANDES ESTRENOS

«Cuba», el más concurrido y elegante de los cines familiares, sito en Suárez y Corrales, anuncia para hoy un programa grandioso, que resultará muy del agrado de sus asiduos. En tanda a las 5 y nocturna a las 8:15, se exhibirá revista, comedia, estreno de la magnífica, colosal producción «Servicio confidencial», con Robert Young y estreno de la grandiosa, divertida, super comedia musical «Un día en las carreras», con Mary Carlisle y los populares hermanos Marx. Precios: mayores 10 centavos, en la tanda y 15 centavos por la noche. Los niños a todas horas 5 centavos. Mañana: «El enemigo jurado». «Un día en las carreras y comedias.

El decano y favorito cine de las familias «Salón Rojo», de Monte y Antón Recio, con el teléfono M-4794, anuncia hoy un programa formidable. En tanda a las 5 y nocturna a las 8:15 se exhibirá revista, comedia, estreno de la bella, original cinta «Optimista dinámico», con Brian Donlewy y estreno de la grandiosa, regia, formidable super joya «El séptimo cielo», con la bella Simone Simon y James Stewart. Precios: mayores 10 centavos en la tanda y 15 centavos por la noche. Los niños 5 centavos a todas horas. Mañana: «El séptimo cielo» y «Huyendo del pasado».

UNIVERSAL: «ENTRE SALVAJES» Y «FIERAS Y CARTONES»

El mejor programa del día lo anuncia hoy el predilecto y siempre concurrido cine «Universal», de Egido entre Muralla y Sol, el predilecto de la barriada.

En función continua de 1 a 11 de la noche, a precios populares, se exhibirá completa la sensacional, formidable super serie de mucha emoción «Entre salvajes y fieras», la comedia «Noches de risas», la comedia «Los follies de la pandilla», el cartón en colores «Pollitos pim, pam pum», la comedia «La prueba cinematográfica», con Tom Patricola, la comedia «A la cárcel», con Tom Kelly, le cartón «El cachorro» y el cartón «Los alpinistas», con Mikito y el pato Donald.

Mañana: tres estrenos: «Pugna titánica», «La sirena del puerto», «Rodeo tejano», comedia y cartón.

BELGICA Y VIOLETA: ESTUPENDOS PROGRAMAS

Un grandioso programa en español resulta ser el que se anuncia para hoy sábado en este simpático cine de familias, en todas sus tandas se pasan las interesantes producciones en español tituladas «Allá en el Rancho Grande», por Tito Guizar y Esther Fernández y «El super loco», por Chato Ortin y Carlos Villarías, dos grandes producciones en español al precio de cinco centavos damas y niños en matinée y tanda.

Mañana domingo, maravilloso estreno «El misterio del Presidente», por Henry Wilcoxon y la bella estrella Betty Furness. Es una película cuyo argumento fué hecho por el Presidente de los Estados Unidos, Franklyn Delano Roosevelt. Una obra para ser vista por todos. También se exhibirá mañana la preciosa producción de estreno «Cuando manda el corazón», más comedias, cartones y episodios.

Un gran programa en este cine de las familias; programa grandioso por su contenido de obras magníficas, un estreno hay para hoy en todos los turnos. Se titula: «Pugna titánica», obra por John Wayne, de un tipo de película nuevo y como complemento la digna producción por Irene Dunne y John Boles titulada «La esquina del pecado», precios de entrada, cinco centavos damas y niños. Mañana: otro maravilloso programa a precios de cinco centavos damas y niños en la matinée y tanda. «Parece que fué ayer», por John Boies y «De regreso», obra realizada según la misma obra del autor de «Sin novedad en el frente», episodios y comedias, así como cartones y noticiarios. El lunes: «La senda del desierto».

SOCIEDADES ESPANOLAS

RESPONDIENDO A SUS FINES HUMANITARIOS, LA «UNION NACIONAL DE VENDEDORES DE CALZADO» HA ENTREGADO ULTIMAMENTE 460 PESOS A LOS ASOCIADOS ENFERMOS

Ultimamente celebró Junta Directiva ordinaria la «Unión Nacional de Vendedores de Calzado». Abierta la sesión, el presidente dió cuenta del fallecimiento del asociado señor Charles H. Maal. La junta, puesta en pie, guardó un momento de silencio en su memoria.

Aprobada el acta y el balance de Tesorería, se dió cuenta del balance de Beneficencia, que mantiene un saldo de $1,739.73, después de haber abonado por la Sección dietas a asociados enfermos en este trimestre por un valor de $460.00.

Fueron baja reglamentaria los socios de número Sres. Manuel Suárez, Manuel Alas, Secundino Tuimil y José Ramudo, y el socio protector, a salicitud del mismo, Sr. Demetrio García, domiciliado en el bar de Angeles y Monte..

Se aprobaron las actas de Socios Protectores de los señores siguientes: Adolfo García, La Casa García; Gandarillas y Pérez, peletería «El Paraíso»; peletería «Versalles»; M. García Leyva y Ca., peletería «La Troya»; Canoura y Ca., peletería «La Moda»; Deza y Herrero, peletería «Trianón»; García y Ca., peletería «La Granada»; Compañía Uncle Sam, todos pertenecientes a esta Capital, y el Sr. Julio Dopazo, hotel «Siglo XX», Sagua la Grande, y Angel Grimbau, fabricante de calzado, Habana.

Luego se acuerda notificar al señor Ramón Rodríguez un plazo de 10 días para que resuelva su boleta de inscripción.

También se acordó felicitar a Salvador Gumbau, por su nueva sección festiva titulada «Salta-Pericos», en el diario «Avance». En este sentido habló maravillas «El Catedrático Avilesino», buen amigo de «Salvadorito».

El Sr. presidente da las gracias a todos los directivos por la cooperación que le vienen prestando los componentes de la Junta de Gobierno y muy particularmente a la Sección de Propaganda, que rinde una labor muy eficaz, no dudando que pronto el fruto de su trabajo se verá coronado por el éxito más trascendental que ha podido soñar la «Unión Nacional de Vendedores de Calzado».

UNA VERBENA POR TODO LO ALTO SE CELEBRARA HOY EN TODO EL REGIO PALACIO DEL «CENTRO DE DEPENDIENTES»

La Asociación de Dependientes del Comercio nos ofrecerá hoy la verbena anunciada, la gran fiesta que se desenvolverá en todo el palacio del Paseo de Martí y América Arias.

Concurrirán Cheo Belén Puig, Gloria Matancera, Sevilla-Biltmore, Cubano 1927 y Quinteto Tomé, conjuntos de renombre, justamente afamados, que rivalizarán en ofrecer los bailables en boga, la música popular de actualidad, desarrollando el extenso repertorio que cada uno de ellos tiene.

Desde las nueve de la noche hasta las cuatro de la madrugada se bailará en Dependientes. El precio del billete es de ochenta centavos.

Todo el palacio estará de fiesta. Rojas alfombras en las escaleras de blanco mármol. Arecas, bosque de arecas, respondiendo al nombre del festival. Flores, bellas bailadoras, alegría de juventud, festival por todo lo alto.

Nadie que conozca lo que fueron los festivales de Dependientes dejará de asistir si se encuentra en disposición de hacerlo. Este baile repetirá el éxito alcanzado en los días más brillantes que recuerdan los anales de la Sección de Recreo y Adorno en Dependientes. Reedita fechas gloriosas.

Cinco orquestas, un gran palacio, salones espaciosos; la mejor música, ambiente de alegre camaradería. Tal será, en síntesis, el festival magnífico de esta noche.

Vaya temprano. No demore. Acaso tenga que hacer fila, para entrar, en la puerta de Paseo de Martí.

La Sección de Recreo ha reunido todos sus elementos para esta noche. Y con los jóvenes de la Sección actuará el Comité de Damas, integrado por señoras y señoritas asociadas que se proponen contribuir al triunfo decisivo que se anotarán Larín, Villalonga, Canales, Rodríguez, y demás componentes del luchador organismo que preside el primero.

Auguramos un éxito. Justo y merecido.

ACTOS PARA HOY

CENTRO DE DEPENDIENTES: Formidable verbena desde las nueve de la noche hasta las cuatro de la mañana en su espléndido palacio de Prado y Trocadero, amenizada por cinco aplaudidas orquestas.

SOCIEDAD CURROS ENRIQUEZ: Brillante verbena «Una noche contigo», desde las nueve de la noche en sus amplios salones de Serrano, Suárez y Dolores, Jesús del Monte. Los caballeros pagarán cuarenta centavos.

CENTRO DE VENDEDORES COMERCIALES: Ponche en honor de comercio mayorista a las nueve de la noche en sus propios salones de Prado 118, altos.

MERCADO SOCIAL CLUB: Magnífica verbena desde las nueve en sus amplios salones de Cerro 549, al lado del «Club de Ferreteros», amenizada por la orquesta Valdespí y el Septeto Supremo.

AGRUPACION PROGRESISTA: Hermosa fiesta bailable por la noche en sus amplios salones de Prado y Neptuno, amenizada por un aplaudido conjunto capitalino.

COLONIA SALMANTINA: Junta ordinaria de la Directiva por la noche en los salones del «Centro Castellano».

ASOCIACION CANARIA: Convención de Presidentes y Secretarios de Delegaciones, a las 9 p.m. en los salones sociales.

FIESTAS PARA MAÑANA

CLUB APOLO: Brillante fiesta bailable, por la noche en Prado 123, altos, entre Monte y Dragones, amenizada por «Cheo» Belén Puig y la Sonora Matancera.

CENTRO CASTELLANO: Gran matinée de 2 a 7 en sus amplios salones de Egido y Dragones amenizada por Belisario López, Gloria Matancera y el jazz band Swing Boys.

LICEO DE MEDINA: Hermosa fiesta bailable por la noche en sus amplios salones de 23 esquina a 12 Vedado, amenizada por la popular orquesta de Emilio Parada. Las damas, por invitación.

DE LA ASOCIACION CANARIA

Ya se halla completamente restablecido de la afección que durante varios días lo obligara a permanecer recluído en su domicilio particular el distinguido miembro de la Asamblea de Representantes de la Asociación Canaria y muy estimado amigo nuestro, don Juan López Domínguez.

Mucho nos alegra tan grata nueva.

APARTE DEL PABELLON HIDROTERAPICO, SE LLEVARAN A CABO MUY IMPORTANTES OBRAS EN LA QUINTA GALAICA

La Comisión Ejecutiva del «Centro Gallego» no se da punto de reposo en procurar el mejoramiento de su magnífico sanatorio «La Benéfica», llevando a cabo obras en sucesión no interrumpida, queriendo hacer de su casa de salud algo único en su género.

Cuando aún está para terminarse el espléndido pabellón de hidroterapia y cultura física, la emprende con importantes reformas en los pabellones 11, 12, 19 y 20 que los mejorarán notablemente, ya que las salas de medicina general tendrán una mayor capacidad, facilitando la prestación de estos servicios con toda clase de comodidades.

Las obras acordadas por la Comisión Ejecutiva en su última sesión y que comenzarán a ejecutarse inmediatamente, son las siguientes: en el pabellón 11 se construirá una nueva sala para piel y sífilis; en el 12 un comedor para los empleados, y en los 19 y 20 ampliación y acondicionamiento de los salas de medicina general como lo requiere el gran número de socios que diariamente acude a las mismas.

Esta labor esencialmente constructiva es la mejor ejecutoria de que puede ufanarse la Junta de gobierno que en la actualidad rige los destinos del Centro Gallego.

MOVIMIENTO DE ENFERMOS HABIDO EN LA BENEFICA

Entradas: Silverio Fernández Otero, Benigno Méndez López, Alfonso Fanego Rodríguez, Francisco López García (de Jaruco), Manuel Manzanebo Costa, Camilo Fernández Freire, Gumersindo Justo Sachoscos y José Prieto Alvariño.

Salidas: José Rodríguez López, Leopoldo Santalla Santalla (de P. Betancourt), Aurelio Orozco Castillo, José López Morell (de C. Sando), José M. Falcón Vidal, Nemesio Casado Lamas, Eduardo Alsúa Cartey, Andrés García Sánchez, Pablo Lemoniades y Antonio J. Mestre García Mayo.

GRAN MATINEE MAÑANA EN EL PALACIO DE CASTILLA

Mañana, como todos los domingos, se celebrará sugestiva matinée bailable en los salones del Centro Castellano, Egido 2.

Lleva por título «Sueña la tambora», una conga original de Nita Almansa, que está llamando poderosamente la atención entre los amantes de la música popular.

La orquesta de Belisario López, con instrumentación especial, será la encargada de ejecutar dicha pieza para la celebración del show a las cuatro de la tarde en el que bailará una genuína comparsa compuesta por elementos del Club Hispano Habanero.

El Presidente de la Comisión de Fiestas del Hispano Habanero, señor Manuel González, ruega a todos los componentes de la comparsa no dejen de asistir al último ensayo que será hoy, y ultimar los detalles de la misma.

En la matinée de mañana, con Belisario López, actuará también el septeto Gloria Matancera y el jazz band Swing Boys.

Comenzará a las dos

Más Sociedades Españolas

CONVENCION IMPORTANTE HABRA ESTA NOCHE EN LA SOCIEDAD CANARIA

En la noche de hoy tendrá efecto en los salones de la Asociación Canaria su anunciada Convención de Presidentes y Secretarios de Delegaciones y Representantes Locales, que todos los años, por acuerdo de la Asamblea de Representantes, y bajo los auspicios de la Sección de Propaganda, Inmigración y Protección al Trabajo, se celebra para tratar asuntos relacionados con el desenvolvimiento de la mejor propaganda social.

El señor Antonio Navarrete de Córdoba, presidente de la Sección de Propaganda, nos informa que la reunión de esta noche, que será a las nueve en el local de la Asociación de Prado y Neptuno, reviste gran importancia por tratarse en la misma de varios proyectos presentados por diversas Delegaciones y Representaciones, encaminados a una campaña de propaganda por las diversas poblaciones del interior de la República que, de llevarse a cabo, como se confía porque seguramente tendrá la aprobación del Comité Ejecutivo y de la Sección de Propaganda, traerá a las listas de la colectividad un considerable número de nuevos asociados. También se tratará todo lo relacionado con el magno Proyecto de Propaganda recientemente aprobado y cuyo éxito es seguro, pues que con apenas un mes de implantado, ya ha producido resultados admirables.

Esta noche, pues, tendrá un nutrido quorum la Convención. Más de ochenta son los elementos representativos de las dependencias sociales que concurren, y ya se encuentran en esta capital más de la mitad. Además estará presente la Sección de Propaganda en pleno.

LAS SEIS PROVINCIAS DE CUBA, REPRESENTADAS EN EL HOMENAJE A BELISARIO

Tocan a su fin los preparativos de la extraordinaria verbena que en los jardines y salones del Club Deportivo Asturias se celebrará el sábado 20 del actual, como «Homenaje Nacional de simpatía» al conocido director de orquesta Belisario López.

Entre los atractivos con que contará dicha fiesta se encuentran los seis barrios que representan las seis provincias de Cuba. El barrio que representa a la provincia de Camagüey, pretende llevarse los honores de la fiesta, pues representará un rinconcito típico de tan bella región.

Los conjuntos musicales que amenizarán esta verbena han sido distribuídos de la siguiente manera:

Provincia de Pinar del Río: Orquesta Antonio Ma. Romeu.

Provincia de la Habana: Orquesta de Belisario López.

Provincia de Matanzas: Gloria Matancera.

Provincia de Santa Clara: Orquesta Hermanos Castro.

Provincia de Camagüey: Sonora Matancera.

Provincia de Oriente: Dos conjuntos típicos que, procedentes de Santiago de Cuba, harán esa noche su presentación ante nuestro público.

Creemos innecesario agregar que será la fiesta más hermosa de cuantas se han celebrado este año en el Deportivo Asturias.

SI UD. ANDA MAL DEL APARATO DIGESTIVO

Siga el consejo de los médicos cuando su aparato digestivo anda mal — indigestión, estreñimiento, agrieras, acidez, náusea, malestar después de comer. Tome Leche de Magnesia de Phillips.

Porque es el más suave, eficaz y seguro regularizador del aparato digestivo, los médicos recomiendan la Leche de Magnesia de Phillips.

Este producto es magnesia líquida concentrada y fué inventado por el Dr. Charles H. Phillips. De absoluta pureza y del más alto valor terapéutico, la Leche de Magnesia de Phillips puede administrarse fácilmente, tiene buen sabor y es completamente inofensiva aunque se use durante mucho tiempo.

No se trata de uno de esos purgantes comunes que mueven violentamente los intestinos y causan náuseas y retortijones, "resultando peor el remedio que la enfermedad."

No! La Leche de Magnesia de Phillips es valiosísima porque elimina directamente la causa de los trastornos comunes del aparato digestivo, gracias a su comprobada triple acción:

1—Alcaliza el contenido del estómago, neutralizando el exceso de acidez.
2—Limpia suavemente el delicado tubo intestinal.
3—Tonifica todo el aparato digestivo.

Ahora también Ud. puede obtener la Leche de Magnesia de Phillips en forma de tabletas, bajo el nombre de "Milma"—en cajitas de 30 tabletas. Cada tableta equivale a una cucharadita de Leche de Magnesia de Phillips.

Lo más nuevo y elegante en combinación de Charol y gris y Rusia con gamuza carmelita.

Obispo 81
ENTRE HABANA Y COMPOSTELA
UNCLE SAM DE OBISPO

COMO ATIENDE A TODOS SUS MIEMBROS LA GRAN INSTITUCION ASTURIANA

El Sr. Manuel Estrada hace presente al presidente del «Centro Asturiano» su gratitud por la curación de la niña Juana Estrada, socia número 13577 de dicha poderosa entidad. Veamos el texto de la carta:

«Sr. Presidente del Centro Asturiano, Ciudad. Muy señor mío: Queremos patentizarle nuestro agradecimiento por la atención que le ha sido prestada a la niña Juana Estrada, asociada del Centro Asturiano y vecina de la calle Salvador No. 81, la cual padecía de una celulitis difusa de la cara, y que fué atendida con éxito notable por el Dr. José A. Tabares, médico de nuestro gran Sanatorio «Covadonga» y orgullo de la medicina cubana, el cual asistió con éxito a la enfermita hasta lograr la localización del pus, siendo intervenida después por el Dr. Diego Suárez Villasuso, otro de los valores de nuestra gran Casa de Salud, estando la niña en complete buen estado. Muy atte. de Ud., (fdo) Manuel Estrada».

HERMOSO BAILE HOY EN «MERCADO SOCIAL CLUB»

Inusitada animación se observa entre la juventud bailadora con motivo de la fiesta de hoy denominada «Una Noche con Valdespí», que celebra el «Mercado Social Club», situado en Cerro 549, al lado del «Club de Ferreteros».

El Comité de Damas de esta simpática sociedad se puso desde el primer momento al servicio de la Comisión Organizadora. Este Comité ha realizado una labor digna de aplausos.

La orquesta de Raúl Valdespí, la Sonora Matancera y el Quinteto Español se hallarán en su puesto hoy sábado, 13, dispuestas a demostrar una vez más, que la Sección de Recreo y Adorno del «Mercado Social Club», al elegirlas, tuvo verdadero acierto.

Se bailará en todos los salones; el baile comenzará a las 9 de la noche y ha de terminar a las 4 de la madrugada.

Nueve horas de fiesta habrá en los salones y jardines del «Mercado Social Club», por la módica cuota de cuarenta centavos los caballeros y las damas y damitas gratis. Recuerden los bailadores que el Tran-Bus les deja en la puerta.

DEBIDO A SU EFICIENCIA, LOGRA ROTUNDOS EXITOS «NTRA. SRA. DEL PILAR»

Un magnífico servicio de clínica y asistencia domiciliaria viene prestando la sociedad de servicios médicos y quirúrgicos «Ntra. Sra. del Pilar», a sus asociados. Esta sociedad cuenta con el cuerpo médico de la desaparecida Quinta Balear, antiguo Centro regional que fué el primero en ofrecer servicios de esta clase a las mujeres y niños, razón ésta por la cual «Ntra. Sra. del Pilar» ha hecho una verdadera especialidad en el servicio de esta clase de socios.

Los Dres. Enrique del Rey, Valentín García, Joaquín Corbera, R. Peñalver, Boada, Segurola y otros muchos médicos que durante años prestaron sus servicios en La Balear, hoy los prestan en «Ntra Sra. del Pilar», auxiliados eficazmente por un grupo de jóvenes médicos de reconocida competencia profesional como Díaz Padrón, Díaz Betancourt, Fernández Viláda, Muñoz Grimany, Rodríguez Febles, González, Bavastro y otros. La lista de asociados en «Ntra. Sra. del Pilar» aumenta diariamente; el número afiliados pasa ya de doce mil.

De la noche a la mañana el alivio es completo com éste remedio agradable y que no falla:

LAXATIVO BROMO QUININA

DIVERSOS ACTOS DE LA SOCIEDAD «C. ARENAL»

Sigue con mucho entusiasmo la elección entre las señoritas asociadas, de una madrina para el Gallardete Social. Diariamente se reciben en Secretaría los votos de los asociados, dando a entender con esto que ha de ser una justa muy reñida.

Se está ya estudiando por la Mesa, asesorada de un nutrido y selecto grupo de asociados, la celebración, como en años anteriores, de la tradicional misa en honor de doña Concha, la que se celebrará el domingo siguiente al día 8 de diciembre próximo. En ese mismo día y como extensión a ese acto, se celebrará el escrutinio y se dará posesión a la señorita triunfadora del cargo de Madrina del Gallardete.

La Comisión tiene en estudio una proposición para celebrar en ese día un almuerzo bailable, a fin de cerrar con broche de oro dicha fiesta.

ALUMNOS QUE TRIUNFAN EN EL «CTRO. DE DEPENDIENTES»

Gustosos ofrecemos la relación de alumnos que merecieron figurar en el Cuadro de Honor, durante la última semana escolar en el departamento diurno de varones de la Asociación de Dependientes: Aula 1ra. Juan Amell Villa, Germán Vaquero Sendín y Orlando Ortega Avila. Aula 2da: Domingo Simeón Avalos, Manuel Mil Hernández, Rafael M. Brito. Aula 3ra. Ernesto Rancaño, Francisco Arencibia y Ramiro Casañas. Aula 4ta. Ernesto Beguer, Haroldo Estevan y Humberto Rodríguez. Aula 5ta., Francisco Gil, Julio Landa y Rafael Orúe.

BAILE PROGRESISTA

Hoy por la noche, y en los amplios salones del «Centro Montañés», celebrará un brillante baile en honor de sus asociados la simpática «Agrupación Progresista», que se ha especializado en estos últimos tiempos en la organización de fiestas bailables.

Un aplaudido conjunto capitalino hará pasar horas deliciosas a los buenos bailadores. Auguramos un nuevo rotundo éxito a la Junta de Gobierno de la «Agrupación Progresista», así como a su gentil Comité de Damas, que ha tomado parte activa en la organización de dicho acto.

CUANDO SE ACERCA LA CINCUENTENA.....

El estado general de la mayor parte de los hombres sufre un profundo cambio. Se sienten más cansados, sus funciones internas se realizan más penosamente, sufren de trastornos prostáticos, quemaduras de la uretra y de frecuentes deseos de orinar. Para descongestionar sus órganos y devolverles fuerza y vigor, solo es preciso recurrir al "PAGEOL" que ha devuelto tranquilidad y salud a un número incalculable de enfermos.

El "PAGEOL" ha sido objeto de una Comunicación a la Academia de Medicina de París, por el Profesor LASSABATIE quien se ha expresado en los siguientes términos:

"Hemos tenido ocasión de estudiar el "PAGEOL" y de experimentarlo en numerosos pacientes. Los resultados siempre excelentes y a veces, maravillosos, que hemos obtenido, nos permiten afirmar su eficacia absoluta y constante.

CRONICA HABANERA

DE AMOR

En días pasados ha sido formalizado oficialmente el compromiso amoroso de la bellísima señorita Fabiola Capdevila y Cabarrocas con el joven Juan Alfredo Nuche y Puentes.

Los padres del novio, el doctor Juan B. Nuche y señora Margarita Puentes, hicieron la petición a la madre de la novia, señora Erundina Cabarrocas.

Nuestra felicitación a los prometidos.

AUDITORIUM.—Las carteleras del teatro «Auditorium» anuncian para hoy la magnífica superproducción titulada «Saratoga», último triunfo de la inolvidable estrella Jean Harlow.

Con Jean Harlow aparecen en esta magnífica cinta el notable actor Clark Gable.

Día de gran concurrencia el de hoy en el Auditorium.

LA EXPOSICION DE CONSUELO SANJUAN.—Un gran acontecimiento artístico y social se acerca.

No es otro que la exposición de vestidos y sombreros de invierno que nos anuncia para las cuatro y media de la tarde del próximo lunes en el teatro «Auditorium», la incomparable Consuelo Sanjuán, fina artista de la alta costura cuyo elegante «atelier» de «Fashion Creations», de Amistad, 56, es uno de los más concurridos de La Habana.

Si en el orden artístico el triunfo de esta exposición está asegurado, también lo está en el orden social, ya que nuestras familias elegantes—podría decirse que la sociedad habanera en pleno— vienen demostrando el mayor interés por esta encantadora fiesta de la moda con que se cierra el período de las exposiciones invernales.

La demanda de localidades es enorme.

Palcos y lunetas, así como asientos de primero y segundo balcones se venden rápidamente en la Contaduría del «Auditorium» y en el «atelier» de Consuelo Sanjuán, Amistad, 56, teléfono M-7517.

Tema para la crónica.

DE LA COMPAÑIA DIAZ COLLADO.—Muy concurrido se vió anoche el teatro Nacional, con motivo de celebrarse la cuarta función de abono de la compañía Díaz Collado, cuyos éxitos se suceden.

Se estrenó la simpatiquísima comedia de los hermanos Quintero titulada «La venta de los gatos», en la que la labor de sus intérpretes es excelente.

Hoy se verificarán dos funciones.

La primera a las 4 de la tarde, dedicada al mundo infantil, poniéndose en escena la obra del Teatro de los Niños, original de Manuel Collado, titulada «Pinocho y la Infantina Blanca Flor», con muchos alicientes para la gente menuda.

A las 9:15 de la noche va al palco escénico la obra de la temporada, la sentimental comedia de Navarro y Torrado «Siete mujeres», en la que tanto se distingue toda la compañía y especialmente Pepita Díaz, María Cuevas y Mary Carrillo.

DE PRO-ARTE MUSICAL.—Gran entusiasmo ha despertado la «Fiesta de Guitarra», que ofrece Pro-Arte Musical a sus socios, bajo la dirección de la señora Clara Romero de Nicola, el martes 16, a las 5 p. m.

La primera parte, creación del doctor Luis de Soto, consistirá en un Acto Peruano, inspirado en las típicas costumbres incaicas, figurando como solistas Leopoldina de la Campa y Rafael Acha, que cantarán, respectivamente, los yarabíes «Ya la nieve se deshace» y «Triste andino», acmpañados por los alumnos del curso de guitarra de Pro-Arte, que ejecutarán también el «Himno al sol» y la «Danza al sol», arreglos de la señora Clara Romero de Nicola para conjuntos de guitarra.

La «Danza al sol» será bailada por un grupo de distinguidas señoritas.

Sobre las otras dos partes del programa daremos detalles en otras notas.

HONRAS FUNEBRES.—El lunes próximo se celebrarán solemnes honras fúnebres, a las nueve de la mañana, en la Iglesia de Jesús María por el alma del señor Manuel González Alvarez, fallecido recientemente.

Su viuda, la señora Josefina Alvarez y sus hijos, el capitán Manuel González Alvarez, director del hospital «4 de Septiembre», y señora Catalina Pol, invitan a sus amistades para este acto.

FIESTA DE JUVENTUD.—El doctor Diego González, catedrático de la Universidad, y su esposa Piedad López Calvo, directores del colegio «Excelsior», ofrecieron ayer una comida bailable en el jardín del Hotel Presidente.

Fué en honor de un grupo de sus alumnos que acaba de graduarse con brillantísimas notas en el acreditado plantel.

La mesa lucía un bello decorado.

Destacábase en el medio una corbeille preciosa, en la que aparecía tejido con flores el gallardete del colegio.

Se encontraban, entre las muchachas que iban todas de blanco, Evy Valdés Rodríguez, Gloria Pando, Beba Piedrahita, María Granda, Siomara Bravo, Estrella Montoto, Margot Sánchez, Carmen Mugía, Marta Blanco, Inés Ferro, María Teresa Regueiro, Ernestina Pérez y Nieves López.

Entre los jóvenes, José A. González, Manuel G. Marrero, Rodolfo González, Julio Duarte, Arquimedes Panellas, Raúl Agüero, Jorge Luis Agüero, Fernando Agüero, Pedro Varona, Luis Ferrer, Carlos Piedrahita, Pedro López, Juan Méndez, Alberto Maza, J. Díaz Losada, Orlando García y Alberto Vérez.

Una magnífica orquesta amenizó el baile.

Luis de POSADA

Restaurant-Bar EL JARDIN
LINEA Y C. (VEDADO) — TELEFONO F-6070

TABLE D-HOTE PARA HOY SABADO.
COMIDA POR $0.75.
SOPA HORTELANA DE LEGUMBRES.
CROQUETAS DE CAMARONES.
FILETE MIÑON BROILAN.
ENSALADA COLONIAL.
BUÑUELOS DE VIENTO.
PAN, MANTEQUILLA Y CAFE.
Recibimos órdenes para Bodas, Bautizos y Banquetes
COMIDAS A LA ORDEN

DE DULCE MARIA BORRERO A LAS CONGRESISTAS CUBANAS

Dulce María Borrero de Luján, pintora y poetisa, cuyos entusiasmos se suman a toda causa noble y justa, es, como ya lo hemos publicado, la Presidenta del Subcomité de Cuba del **Mandato de los Pueblos a los Gobiernos para dar fin a las Guerras.**

En su nombre y en el de las personas que integran dicho Subcomité, ha dirigido una carta a la representación femenina en el Congreso nacional, expresándole con cuánta confianza esperan su actuación decisiva a favor de la ratificación de los convenios acordados durante la Conferencia Interamericana de la Paz, celebrada en Buenos Aires en 1936.

Llama a su condición de mujeres, e invoca la importancia del empeño para que nuestra República sea de las primeras en reconocer la validez permanente de los aludidos convenios.

Recuerda a las mujeres representantes que fué ese el objetivo principal de la reciente visita de la Misión Femenina del **Mandato de los Pueblos**, tan gentilmente recibida por el Presidente de la República y termina su bella carta así:

«Auspicios hay, por tanto, que indican que todo marchará al hilo de esta gran esperanza cordializadora en el sentido de la creación de un estado de paz sincero y hondo entre todos los pueblos del hemisferio occidental, cuando se promueva, como ha de promoverse, la cuestión más interesante relacionada con ella: dicha ratificación, que pondrá a Cuba a la cabeza de los pueblos más previsores, más abiertos y generosos de América».

EL SR. MUSA KABA

Tras la arriesgada intervención quirúrgica a que fué sometido en días pasados por el doctor Rogelio Stincer en la Quinta de la Asociación de Dependientes, se halla en franco período de convalecencia nuestro distinguido y buen amigo señor Musa Kaba, destacado miembro del comercio de esta capital.

Por el total restablecimiento del señor Kaba —que se ve muy visitado en su lecho de enfermo— hacemos fervientes votos.

EL CALLICIDA LIQUIDO

Bastan unas pocas gotas de Gets-It para quitar el dolor y poner fin al tormento de sus callos.

GUANABACOA AL DIA

Un baby

En días pasados vino al mundo un hermoso niño.

Primer fruto de los amores felices del joven y distinguido matrimonio, Rina Ochoa García y Octavio Arango.

Feliz advenimiento que tuvo lugar en la Clínica «La Inmaculada».

Enviamos a los noveles padres nuestras congratulaciones y nacemos votos porque el baby disfrute de larga vida.

Una distinción

La sociedad guanabacoense estará de plácemes el próximo día veinte y nueve.

Como una distinción a ella, el aplaudido tenor Pedro Vargas y las populares hermanas María Teresa y María de Jesús Campos, se despedirán del pueblo cubano desde el palcoescénico de nuestro hermoso coliseo.

Montándose en la escena el Estudio de la C M Q, que representara una trasmisión de la famosa «Cadena Crusellas».

Es realmente un esfuerzo que realiza la empresa del teatro «Carral», al ofrecernos la oportunidad de ver y oír en persona a ese conjunto de artistas mexicanos que tantos ratos agradables proporcionan a diario en sus trasmisiones radiofónicas.

Nuevos detalles del programa de esa función he de irles dando a conocer.

Gisela Presmanes Fernández

Mañana domingo cúmplese el primer mes del fallecimiento de la niña Gisela Presmanes Fernández.

Hija de los esposos Margot Fernández de Presmanes y Segundo Presmanes Pérez.

Cuya muerte consternara tan profundamente a esta sociedad.

En sufragio de su alma, se dirá el lunes a las ocho y media de la mañana una Misa cantada.

En la Iglesia delos RR. PP. Escolapios.

Los señores de Presmanes, me encargan lo dé a conocer así y a la vez invite a cuantas personas sean de su amistad y seres piadosos que deseen acompañarles en sus oraciones al Creador para que tenga en su Santo Reino a la virgencita desaparecida de ante nosotros, pero no de nuestros corazones.

Misión que cumplo al pedir la asistencia vuestra al piadoso acto.

Boda

Para el día primero del próximo mes, está anunciada la boda de dos jóvenes muy estimados en nuestros círculos sociales.

María Francisca Reigosa.

Fernando González.

Boda que se celebrará en horas de la mañana de ese día en la residencia de la simpática y gentil novia.

Sentida muerte

Al mediodía de ayer, dejó de existir, entregando su alma a Dios la venerada señora Ambrosia Castilla viuda de Soler.

Su muerte ha causado honda pena.

Por la estimación de que gozaba y por pertenecer a una de las más antiguas familias de Guanabacoa.

El triste acto de conducir sus restos mortales hasta la necrópolis de esta Villa, se efectuará a las cuatro de la tarde dehoy.

Hacemos llegar nuestro más sentido pésame a sus familiares, pero muy especialmente a sus hijos la señora Rosa Soler viuda de Martínez y Emilio Soler, su hermana la señora Teresa Castilla y su sobrina la señora María Castilla de Castellanos.

Teatro Fausto

Entre las films que figuran en las carteleras del teatro «Fausto», para las funciones de hoy, se encuentra una de extraordinaria argumentación y que tiene en su reparto verdaderas estrellas del cinema.

Se titula «La historia se escribe de noche» por Charles Boyer, el actor más apasionado de la pantalla, Jean Arthur, la rubita de cara angelical y Leo Carrillo el simpático actorazo.

Ray de Molina

El atento compañero señor Ray de Molina, en gentil «B. L. M.», me comunica haber tomado posesión el pasado miércoles, del cargo de Director de Propaganda del legendario Liceo Artístico y Literario, por resolución recienta de su Junta Directiva.

Una gran adquisición y un buen acierto.

Nosotros felicitamos al señor Ray de Molina y le deseamos los más resonantes triunfos en el cargo que se le ha designado.

En la Alianza Juvenil

El anuncio hecho del baile social y de pensión que está organizando la entusiasta Sección de Sports de la sociedad «Alinza Juvenil», para la noche el día once de diciembre, ha despertado verdadero interés entre nuestras familias, al extremo tal que se está haciendo el tema obligado del día en los salones elegantes.

Interés muy justificado.

Dada las simpatías con que cuenta la «Alianza Juvenil».

Nosotros le auguramos un resonante triunfo que será una nueva y brillante página para su historia social.

Teatro Carral

La incitante rubia de platino, cuya muerte prematura ha privado al cine de una de sus mejores vampirescas.

Jean Harlow.

Será vista con Robert Taylor, en las tandas de hoy del teatro «Carral», en la comedia más simpática y entretenida que se ha filmado.

«Jugando a la misma carta».

Deportivo Villa María

La Asociación de Antiguas Alumnas del Conservatorio «Sicardo» a cuyo frente se encuentra la entusiasta y distinguida señora Hortensia Navarro de Figueroa, como Presidenta, se muestra muy activa en la organización del gran festival bailable que celebrarán en los salones del Campa Deportivo Villa María.

El sábado día 11 de Diciembre a las nueve de la noche.

Y que le han puesto por título «Las estaciones del año.»

Tres han de ser los conjuntos musicales que lo amenicen.

Una orquesta Jazz, una típica y un septeto.

Artísticos kioskos se distribuirán por todos los jardines del pintoresco lugar.

Los cuales serán atendidos por lindísimas y simpáticas señoritas del gran mundo habanero.

Fiesta que resultará un acontecimiento.

José R. Arango de la Maza.

DEFUNCIONES OCURRIDAS AYER EN LA HABANA, HASTA LAS CUATRO DE LA TARDE

Delia Suárez Acosta, blanca, 8 meses, H. Infantil.

Mercedes Martínez, blanca, 7 años, Lagunas número 65.

Cristóbal Fonticoba, blanco, 51 años, Zaldo número 32.

Cira Mesa Sardiñas, blanca, 27 años, 10 de Octubre, 100.

Herminia Aragón García, mestiza, 58 años, H. C. García.

Elisa Santoyo Medina, blanca, 22 años, H. C. García.

Dasia Sáez Gómez, mestiza, 14 años, Baños número 155.

Concepción Menéndez, blanca, 61 años, Concejal Veiga número 59.

Cristina Jiménez Santana, mestiza, 79 años, Campanario, 191.

Estela Fernández Valdés, blanca, 10 meses, Hospital Infantil.

Victoriana Cejas Rodríguez, blanca, 76 años, Santa Teresa y Diego Velázquez.

QUEBRACHOL

Cura el catarro. Oxigena la sangre por su acción estimulante de los pulmones.
No irrita. Veinte años de éxitos. Pídalo en Farmacias.

Dr. Valdés Anciano
M-1794. PRADO No. 20
Exclusivamente enfermedades Nerviosas y Mentales

M.E.C.D. 2016

CON EXIGUOS CREDITOS Y EN EDIFICIOS RUINOSOS SE HACE DIFICIL LA SITUACION DE LOS HOSPITALES

La Cooperativa de Omnibus Aliados obtuvo más de 6 millones de pesos de entrada en el ejercicio 1936-37

Debe $180,000 por concepto de obligaciones con el Estado. El Juez Especial hizo un arqueo en la caja de la entidad, comprobando que hay supéravit. Levantan la orden de arresto

El doctor Estrada Herrera, Juez Especial que viene instruyendo la causa iniciada por el «affaire» de los «Omnibus Aliados», efectuó en las primeras horas de la mañana de ayer la inspección ocular y arqueo en las oficinas de dicha sociedad, situadas en Belascoaín esquina a San José. Después de haberles sido presentados el Presidente de la Cooperativa, señor Miguel R. Merens, el secretario, Rafael del Valle y el tesorero, García Ruvira, los instruyó de los cargos de que aparecían acusados, dejándolos en libertad y por lo tanto, disponiendo que por la policía se desistiera de su detención.

Constitución del Juez

Próximamente a las ocho de la mañana, llegaron a las oficinas de la «Cooperativa de Omnibus Aliados», el Juez Especial, Dr. E. Herrera; el Secretario Judicial, Bernardo Zenea, y el Oficial Joaquín Reyes, quienes se hacían acompañar por el abogado Fiscal, Dr. René Ferrán.

Cuando el Juzgado hizo su entrada en dichas oficinas se hallaban ya en ellas, los señores Manuel López Pérez, conserje; Eladio Figueredo Figueredo, pagador; Gilberto del Busto Yugue, tenedor de libros; José Manuel Fernández, contador público, y los vigilantes que custodiaban el edificio.

Minutos más tarde se personó el doctor Arístides Pérez Andreu, abogado consultor de la Compañía, quien venía acompañado de los citados señores Merens, García Ruvira y Del Valle.

A presencia de todas esas personas, el Juzgado comenzó por romper los sellos adheridos en la puerta que da acceso a las oficinas. Seguidamente quitó las precintas a la caja de caudales, gavetas de las mesas y los burós, que como saben nuestros lectores habían sido puestas por el Juzgado la noche anterior.

El arqueo de la Caja

El Juzgado procedió a efectuar un arqueo en la Caja fuerte, por haberse manifestado que allí debía haber depositada una crecida suma de dinero, ascendente a $10.681.48. Revisado todos los libros y hecha debidamente la contabilidad del dinero en caja, se comprobó que existían en efectivo la cantidad de $10.750.73, o sea, 69 pesos con 25 centavos más de lo manifestado.

El descanso retribuído

El tesorero García Ruvira, manifestó al Juzgado que por concepto del «Descanso Retribuído» había abonado hasta la fecha la cantidad de $81.406.80, sin que en ningún momento recibiera órdenes en contrario ni tuviera noticias de que se hubiese tratado de suspender ese beneficio a los empleados y obreros de la Cooperativa. Agregó que el día anterior había abonado a la Secretaría de Hacienda por concepto del uno y medio por ciento la suma de $6.876.64. Dijo además que tan pronto como el Gobierno retiró el permiso a los «Omnibus Aliados», se constituyó la nueva empresa de «Compañía Nacional de Transporte, S. A.», siendo ratificado en su cargo por los dirigentes, pero no llegando a realizar operación alguna, desde entonces. Por último refirió que durante los días que funcionó la nueva empresa, los administradores de rutas no remitieron las recaudaciones diarias, así como tampoco el aporte para la Caja de Maternidad Obrera. Eso ocurrió en muchas ocasiones.

Se instruye de cargos a Merens

El Presidente de los Omnibus, Miguel Romero Merens, fué instruído de los cargos que le resultan. Dijo en su justificación, que había organizado la nueva empresa de «Transporte, S. A.», sin la menor intención de perjudicar a los obreros, pues se les reconocían en ella, todos sus derechos. Trató de imponer un «control» en los ómnibus para llevarlos al orden y dar fin al estado de indisciplina que existía entre los administradores de rutas, quienes no acataban algunas órdenes de la Cooperativa. Sin embargo la directiva tenía que responder ante el Gobierno y las autoridades del cumplimiento de las leyes y de otras obligaciones. También explicó que sus deseos eran terminar con la falta de respeto al público por parte de algunos chauffeurs y conductores. De esto—agregó— puedo dar fe con las numerosas cartas de quejas que he recibido. Terminando su declaración, refiriendo que no era cierto que se apoderara de los fondos de la Cooperativa, como lo demuestra el hecho de que existiera un saldo superior al dinero habido en Caja y al que aparece anotado en los libros.

El Secretario Del Valle

Inmediatamente después de haber dado fin a su declaración Merens, fué llamado a declarar el secretario, Del Valle, quien negó rotundamente los cargos.

Sin efecto la orden de detención

El Juez Especial después de haber instruído a los acusados, dictó una providencia por la cual deja sin efecto la orden de arresto que había dado la noche anterior contra Merens, Del Valle, Ruvira y otros. Obedeció ese cambio de criterio, a que el Juez no halló, por el momento, méritos suficientes para proceder a detenerlos.

Entrega a Merens de las Oficinas

El Juzgado, una vez terminada su actuación en las oficinas de los «Omnibus Aliados», dispuso que las mismas fueran entregadas al citado Romero Merens, levantándose la vigilancia por la policía. Todo cuanto existe en las oficinas quedan nuevamente en su poder.

Varias diligencias

El Juzgado regresó a las dos de la tarde a su local de Prado número 15, desde donde comenzó a dictar varias diligencias, entre ellas la citación de varios testigos; solicitó le enviasen la escritura de la nueva empresa y dió órdenes a la Policía Judicial para que investigue los hechos. También se ha citado a los acusados, para que comparezcan hoy, nuevamente a prestar declaración.

Más de 6 millones recaudan los Omnibus

Por la Dirección General de Rentas, acaba de ser elevado al Secretario de Hacienda un informe, acerca de las infracciones y ocultaciones de la «Cooperativa de Omnibus Aliados, S. A.», en estos últimos años.

Se trata de diversos expedientes levantados con motivo del cobro del impuesto del uno y medio por ciento, relacionándolos pr años y números de expedientes, para demostrar las cantidades que por dicho concepto ha dejado de abonar al Estado cubano dicha Cooperativa.

La ascendencia total de la deuda alcanza a $188.473.38. En el expediente núm. 3,106, del año 1936, consta un adeudo de $67.536.48; en el núm. 3,113, del mismo año, $74.392.77; en el núm. 3,114-936, $29.981.75, y en el expediente 3,115, $16.562.38. En todos estos expedientes, no han sido incluídos los recargos que son desde 25%, 10% al 1%.

Dicha Cooperativa ha venido pagando, empero, regularmente, tal impuesto desde Agosto de 1933 a mayo 1936, por lo que se ve que con posterioridad ha dejado de cumplir sus obligaciones con el Estado.

También se refiere en dicho informe que dicha entidad en el año económico 1936-1937, ha tenido una entrada bruta, ascendente $6.892.172.45.

Lo que tienen que abonar al fisco por concepto del impuesto del uno y medio por ciento, pues asciende a $98.213.51.

Se calcula que el promedio mensual de entrada bruta de la referida Cooperativa asciende a $650.000.

Denuncia contra un conductor

Las palabras del señor Merens contra la falta de respeto a los pasajeros de los Omnibus Aliados, hizo denunciar a un compañero al conductor de la guagua 1781, de la ruta 28, que ayer mañana a las ocho, agredió brutalmente, dentro del vehículo, en Aguiar, a un pasajero que le reconvino por descortesía con una señorita.

Propaganda contra la tuberculosis en la región pinareña

Donaron el terreno y los ladrillos para construir un sanatorio en Pinar del Río

PINAR DEL RIO, Noviembre 10. DIARIO. Habana.—Una intensa campaña antituberculosa viene llevando a cabo en toda la provincia el Dispensario «Dr. Antonio Rubio», que funciona bajo la acertada dirección del cirujano Maximino Nodarse y que tiene un magnífico cuerpo de médicos integrado por los doctores Pedro González Batlle, Salutario Camacho y el joven tisiólogo Elpidio Barrial, encargado del Laboratorio.

El domingo último visitó esta capital para ofrecer una conferencia sobre tan terrible enfermedad el doctor Juan J. Castillo, quien era acompañado por su elegante esposa.

Ante una concurrencia nutrida, habló el Dr. Castillo, de la importancia de las Sales de Oro en la cura de la tuberculosis pulmonar y de lo que significaba la campaña que el Consejo Nacional Antituberculoso está librando en toda la isla por medio de sus Dispensarios, del cuerpo médico que los integran y por la efectiva propaganda que se hace por el radio, la prensa, el folleto, etc.

Dicha conferencia fué muy interesante y mereció general atención.

Acompañado del Dr. Maximino Nodarse y del Dr. Barrial, el tisiólogo habanero visitó la Loma de los Jazmines, frente al valle de Viñales, quedando maravillado de la belleza incomparable del paisaje y de lo adecuado del lugar para levantar allí un sanatorio.

UNA OFERTA DEL SR. UBEDA

El Dr. Nodarse dió cuenta al doctor Castillo, de la gentil oferta hecha por el señor Rafael J. Ubeda, cediendo una considerable extensión de terreno y todo el ladrillo necesario para la construcción de un hospital antituberculoso allí.

Después de un minucioso acopio de datos, el doctor Castillo prometió tratar el asunto en el Consejo Nacional y hacer cuanto fuese posible por obtener la realización de tan importante obra.

CONFERENCIAS EN LA COLOMA

Las últimas conferencias ofrecidas por el Director del mencionado Dispensario y el Dr. Elpidio Barrial, tuvieron efecto en el vecino puerto de La Coloma, donde ambos distinguidos galenos hicieron una visita de inspección entre los vecinos, hablándoles de los medios que están al alcance de todos para combatir y evitar la terrible tuberculosis.

Se repartieron cientos de folletos explicativos.

Los Dres. Nodarse y Barrial tuvieron una gran acogida allí.

Guillermo RODRIGUEZ,
Corresponsal.

VIAJE EN TREN

VEA ESTAS NUEVAS CONCESIONES

En vigor desde el 15 de Noviembre de 1937

Los boletines de ida y vuelta *FIN DE SEMANA* establecidos entre Habana y lugares principales de esta Empresa, se podrán usar también para el pasaje de

DOS PERSONAS EN UNA MISMA DIRECCION

Ejemplo: Dos personas pueden ir a Cienfuegos o Santa Clara por $3.00.

Se autoriza una escala en Pinar del Río, hasta de dos días en el viaje de ida, con los boletines de ida y vuelta desde Habana a lugares más allá de Pinar del Río y vice versa.

FERROCARRILES UNIDOS DE LA HABANA

PROTEJASE CONTRA ACCIDENTES VIAJANDO EN TREN

¡Llevo ya tres horas en vela, tres horas de insomnio - . . . .

No hablaría así, de haber tomado las TABLETAS DE ADALINA BAYER

Las Tabletas de Adalina, un Producto »Bayer«, proporcionan un sueño tranquilo y reparador.

EL SECRETARIO DE ESTADO PUSO SU FIRMA A MUCHAS CARTAS DE NATURALIZACION

El Secretario de Estado, Dr. Juan J. Remos, firmó en el día de ayer numerosas Cartas de Naturalización, de las cuales se nos ofreció la siguiente relación:

Castor Esteban Maté, Esther de León Franco, Josefina Costa Claramut, Benigna Muñio Solares, Carlos J. Cabal Lariot, María de los A. Mus Blanchart, Miguel García Pantin, Eugenio Bara Sánchez, José Pedro Nemer Cusa, Joaquín Martorell Casanovas, Luis Camacho Romero, Florentino Cambas Cambas, Manuel del Buey Fernández, Alberto Chang Pen Chong Domingo Negrín Cabrera, Generoso Regueira, Luis del Favero Cavallera, María González Cordeira, Herminio González Guerra, Ricardo Alvarez Fernández, Jesús Varas Feijoó, Antonio Velasco Serrano, Eliseo Prado Presa, Antonio Pego Iglesias, Miguel Pérez, Enrique Rodríguez Luaces, Lucio Rodríguez Rodríguez, Pejerto G. Rey, José Alvarez Pérez, Celestino Rama Costa, Antonio Tamargo González, Gerald Cornelis Spaan, José Rodríguez Alvarez, Loo Tong, Fernando Escandon, Bernabé Laguinagoica Astorqui, Manuel García González, Constantino García Alonso, Joaquín Gutiérrez Angones, Diego Fernández Cabarga, Emilio Vales, Vicente Ferrer Gomar, Bernardo Gómez Patallo, Justo Morales Estarriaga, Isidro Gutiérrez López, Jaime Katz Bainsten, Eduardo López Rodríguez, Wong Chong Man, Prudencia Mazas Pellón, Carmen González Fernández, Dionisio Behar Wchoulán, Jaime Pedro Colldeforns, Manuel Fernández Gómez, Alfonso Eng, Rafael Eng Pach, José Santana Santana, José Nogueira Espino, Manuel Lorenzo Ocumarez Lugo, Marcelino Lavín Gutiérrez, Eugenio López Cuervo, Pelegrín Troisio Galluci, Antonio Rodríguez Villariño, Melchor Martín Hernández, Carlos David Ingrom, Ceferino Cid Doniz, Jesús Blanco Cantora, Ulpiano Hidalgo Alvarez, José Rodríguez Torreiras, Rafael Pérez Marrero, Bernabé Menéndez Cienfuegos, Jesús Barinaga Alvarez, José Rouco Díaz, Santiago Rodríguez, Antonio Riera Tur, Nachman Rudniki Lis, Jesús Solís Díaz, Haus Schira Keppinger, Abraham Simón Roldán, Francisco Soto Rodríguez, Valeriano Sese Seguí, Julio Pérez Fernández, Enrique Rivero Monasterio, Domingo Pedraja Fernández, Geza Abraham Farkas, Basilio Ratón Vázquez, Andrés Pérez Pérez, Andrés Zugasti Bañales, Ramón López Rey, Angel Leopoldo Perula Valle, Cristóbal Quintana Sarmiento, Alberto Rodríguez Fernández.

MENOR LESIONADA

La menor Leonor Aspuru Govín, de ocho años y de Guadalupe 22, fué asistida en el centro de socorro de Luyanó de lesiones graves, que sufrió en su domicilio al resbalar y caer al pavimento.

ARROLLADO

Raúl del Cristo Maresma, de 2 años y de trece número 135, fué asistido en el Centro Médico Quirúrgico, de lesiones menos graves, que sufrió en 13 y E, al ser alcanzado por la bicicleta que montaba un individuo que se dió a la fuga.

AL CAERSE

Al resbalar y caer al pavimento cuando bajaba las escaleras de su domicilio, sufrió lesiones graves, Engracia García Aragón, de 37 años y vecina de Carlos III 51.

REPUBLICA DE CUBA

SECRETARIA DE EDUCACION

INSTITUTO DE SEGUNDA ENSEÑANZA DE LA HABANA No. 3

Patrocinio y José Antonio Saco

CONVOCATORIA

Por orden del Sr. Director se convoca a todos los alumnos de la Segunda Enseñanza, que deseen matricular asignaturas del Bachillerato de acuerdo con las disposiciones vigentes y conforme a las siguientes disposiciones:

1—La matrícula podrá efectuarse del día doce al veinte del corriente mes, en el local del Instituto, de ocho a diez de la mañana y de una a cinco de la tarde, habilitándose los días festivos correspondientes.

2—El importe de la matrícula será de DIEZ pesos, debiendo abonarse además DOS pesos como matrícula deportiva. Este pago se efectuará en dos plazos.

3—En el Instituto se facilitarán los modelos que sean necesarios y los aspirantes deberán acompañar a su solicitud dos retratos tipo carnet, así como también justificación de sus estudios anteriores.

4—Los alumnos carentes de recursos económicos que reúnan los requisitos exigidos por la Ley podrán solicitar el beneficio de matrícula gratis desde el día doce al dieciséis del corriente mes después de cuya fecha no se admitirán solicitudes de matrículas gratis.

La Habana, 3 de Noviembre de 1937

Mario Roque de Escobar,
Secretario.

Fijado el salario para la colecta del café en grano

Devengarán los obreros, por lata, 15 centavos de jornal. Adhesiones al Plan Trienal

En la reunión celebrada por la Comisión Nacional de Salarios Mínimos de la Secretaría del Trabajo se trató ampliamente y quedó resuelto, en parte, el problema de las tarifas a destajo en las labores agrícolas de recolección del café, acordándose un precio a destajo, por lata, igual al que resulte de multiplicar dos centavos y medio por el precio mínimo fijado por la Secretaría de Agricultura, por quintales de café en caja.

Teniéndose en cuenta que el precio mínimo del quintal del café en cáscaras es de seis pesos actualmente, el precio que deberá pagarse, por lata de café recogido, será de quince (15) centavos.

En la propia reunión se trató también del problema de las costuras a comicilio, y luego de amplia deliberación y de considerar la delicadeza del asunto, acordaron los comisionados llevar a cabo nuevas investigaciones sobre materia de la aguja, y una vez realizadas resolver en definitiva, durante la junta que se celebrará el próximo viernes.

Nuevas adhesiones al Plan Trienal

La Comisión Organizadora de la Concentración Nacional de Trabajadores el próximo día 20 en el **stadium** La Tropical, ha recibido una relación, completa, de las organizaciones y delegados designados por la provincia de Santa Clara, que tienen el propósito de concurrir a dicho acto.

EL HOMENAJE A G. DELGADO

Los señores doctor José B. Lauzán y Carlos Pérez Ramos, presidente y tesorero, respectivamente, de la Comisión formada para organizar un almuerzo-homenaje al señor Guaimaro Delgado y Poyo, Subjefe del Negociado de Prisiones de la Secretaría de Gobernación, tienen la cortesía de invitarnos a dicho acto que ha de celebrarse en los jardines de la cervecería «La Tropical» mañana domingo, a la una del día.

El motivo del homenaje es cumplirse el trigésimooctavo aniversario de encontrarse el señor Delgado desempeñando cargos en la Administración pública, en los que por su probidad, competencia y fino trato con sus superiores, compañeros y público, ha sabido captarse el afecto y las simpatías de todos.

ENTREGA DE UNA BANDERA CUBANA

El Ministro de Cuba en Panamá ha comunicado a la Secretaría de Estado que hizo entrega de la bandera cubana que, por intermedio del señor Francisco Berrocal, ciudadano cubano y antiguo residente en Panamá, envió la Delegación de Cuba del «Club de los Leones», a la filial de esa institución en aquella ciudad.

En el acto hicieron uso de la palabra el Ministro de Cuba y el señor Elgen, Presidente del «Club de los Leones de Panamá», quien expresó distintos elogios para Cuba, su Gobierno y el «Club de los Leones» de La Habana.

ESTADO DEL TIEMPO

OBSERVATORIO NACIONAL. — Noviembre 12. DIARIO, Habana. — Pronóstico del tiempo para hoy, sábado: Variable. Poco cambio en las temperaturas. Vientos del Oeste al Noroeste, moderados a frescos, en porción occidental y de región sur en el resto de la isla. Algunos nublados y lluvias diseminados por el territorio.

Nota del mediodía del viernes: La depresión del Norte se halla hoy sobre el extremo nordeste del Golfo de México, moviéndose hacia el Este. Extendido el bajo barómetro sobre las Antillas del Mar Caribe, todo el Golfo y desde la porción Sudeste de los Estados Unidos hacia el Noroeste hasta otro centro sobre la Dak. del Sur.

COMUNICACIONES PREPARA LA CONMEMORACION DEL PRIMER FERROCARRIL

El señor Antonio Linares, comisionado de la Secretaría de Comunicaciones en la Comisión de Festejos para conmemorar el centenario del primer ferrocarril en Cuba, que tiene gran significación para nosotros, porque fué el primero que corrió en tierras españolas, el 19 de noviembre de 1837, ha informado a los señores secretario y subsecretario que los acuerdos adoptados por dicha Comisión y muy especialmente de los relacionados con la emisión contramarcada de sellos que se ha hecho, para conmemorar tan fausto acontecimiento.

El director de Correos ha dado cuenta, también, de las medidas que viene tomando para que todas las administraciones de Correos de la República puedan disponer de esa clase de sellos antes de dicho día, con el fin de que puedan adquirirlo las personas que lo deseen como recuerdo con fines filatélicos.

El señor Scott, jefe del negociado de Transportes de Correspondencia, también informa de sus gestiones para que la ruta postal especial, creada para transportar correspondencia en el tren que correrá entre la Habana y Bejucal el día 19, llevando autoridades e invitados hasta Bejucal, donde se celebrarán actos oficiales, sociales y festivos y cuya ruta se denominará «Habana-Bejucal ambulante», pueda funcionar con eficiencia, recibiendo y entregando correspondencia en la Habana, Capdevila, Mazorra, Aguada del Cura, Rincón y Bejucal, ruta por la que se inauguró el ferrocarril hace cien años.

El señor Antonio Linares prestará servicios como conductor de Correos con carácter honorario en la ruta mencionada, según, a su ruego, le han concedido los señores Daíz y Alomá, secretario y subsecretario de Comunicaciones.

DE UN OMNIBUS

En el centro de socorro del Vedado fué asistida de lesiones leves, Martina Yim, de 50 años y vecina de Calzada y J, que sufrió al caerse del ómnibus que manejaba José López Mesías, de Cerro 552.

Dr. TOMAS R. YANES

CIRUJANO-OCULISTA

Consultas diarias de 3 a 5 p. m. (Sábados previo turno).
Calle 23 Nro. 328, esq. a B. (Vedado). Telf. F-7181

El Profesor Cowgill ofrecerá un curso sobre la nutrición

Ha sido invitado, especialmente, por el Secretario de Sanidad. Banquete-homenaje al Dr. Ramos

Confirmando nuestra información de hace unos días las próximas fiestas de Navidad las pasará en La Habana el ilustre Profesor de la Universidad de Yale, George Cowgill, especialmente invitado por el doctor Zenón Zamora, Secretario de Sanidad y Beneficencia, para que ofrezca un curso sobre los problemas de la nutrición, que comprende tres conferencias; una sobre nutrición propiamente dicho; otra sobre vitaminas, y la tercera sobre la leche de vaca y sus derivados.

Nos comunicó igualmente el doctor Zamora, que reiteraba su propósito de ofrecer un homenaje de carácter público al Director de Sanidad, doctor Domingo F. Ramos, consistente en un banquete en el Hotel Nacional, con motivo del triunfo obtenido por él, y que constituye un alto honor para Cuba, al ser designado Vice-Presidente de la American Public Health Association.

Robo de 129 pesos con 57 centavos de un Hospital

El Secretario de Sanidad ha recibido una comunicación del Director del Hospital Civil «Castellano Arango», de Güines, denunciando que en horas de la madrugada anterior fueron violentadas las puertas del local que ocupa la dirección de ese centro benéfico, por personas desconocidas, que sustrajeron de la Caja de Caudales la cantidad de 129 pesos con 57 centavos, en efectivo, producto de los fondos propios del hospital; agregando que el sereno que se nombra Juan Manuel Leiseca, ignora también los hechos.

Como medida de precaución, para que no se repitan los hechos, se le ha recomendado al Director del citado hospital deposite los fondos de éste en un banco local.

Una ceiba que «rompe pisos»

Recomienda el doctor Gálvez Gómez, Jefe del Negociado de Petrolización de la Habana, la supresión de una Ceiba centenaria que existe en la acera de la calle 11, esquina a Dolores, en el reparto Lawton, cuyas raíces «rompen los pisos», las aceras y todo cuanto abarca la extensión de las mismas, originando la formación de baches, el estancamiento de las aguas con sus consabidos criaderos de larvas de mosquitos.

Estado de las epidemias

Hasta la una de la tarde de ayer había en las seis provincias 2.372 atacados de Malaria: 159 de fiebre tifoidea; seis de poliomilietis anterior aguda, y 157 de frambesia.

Saneamiento de 185 departamentos

Brigadas de obreros del Negociado de Desinfección de La Habana, bajo la dirección del doctor Antonio Gálvez Gómez, procedieron ayer a la desinfección de la zona comprendida de Prado a Industria y de Colón a Refugio, saneando 23 casas y 185 departamentos, de los que fueron extraídos cinco camiones de basuras y trastos, reportándose 18 infracciones de las Ordenanzas Sanitarias.

Durante el «raid» llevado a cabo, se comprobó la existencia en la casa calle Consulado número 80, altos, de quince perros de distintas razas, de los cuales nueve estaban debidamente vacunados contra la rabia. Por uno de dichos canes fué lesionado el obrero señor Ramón Alberich, de cuyo hecho se dió cuenta a la Jefatura Local de Sanidad y a la Policía Nacional.

ANCIANA LESIONADA

Al resbalar y caer al pavimento, cuando transitaba por Vapor y Espada, sufrió lesiones graves, Asunción Mireles Valenzuela, de 82 años y de Príncipe 33.

CARECEN DE EQUIPOS, MATERIAL DE CURACION, LABORATORIO Y DE MEDICOS Y ENFERMERAS

Documentado informe se eleva al Secretario de Sanidad, quien desde hace timepo conoce el estado de esos centros benéficos. Importantes acuerdos tomados por la Junta Nacional de Sanidad

En un informe elevado por el Director de Beneficencia al Secretario de Sanidad, doctor Zenón Zamora, en relación con la asistencia hospitalaria y de asilos, se expone la triste situación de los hospitales a cargo del Estado por lo insuficiente de las cantidades consignadas para personal, equipos, material quirúrgico, etc, las deficiencias de los locales ocupados por esos centros benéficos, el excesivo número de enfermos que requiere una inmediata atención y que «ni siquiera en sus dos terceras partes pueden recibir los servicios que dichas instituciones ofrecen.

«A esa carencia de elementos económicos en los hospitales, donde los servicios que se prestan a la clase pobre tienen el doble aspecto médico-quirúrgico; a esa falta de médicos internos, de enfermeros y enfermeras, hecho este último que ocasiona casos frecuentes en que dos o más pacientes son asistidos por una sola enfermera a la vez, se debe la deficiencia de los servicios en las citadas instituciones, agravada por la falta de equipos, de material de curación y de locales, pues éstos, por lo regular están enclavados en edificios antiguos, generalmente cuarteles en épocas anteriores, y mal adaptados para hospitales.

Todavía existen algunos, agrega el doctor de la Riva en su informe, que carecen de salas para enfermedades infecto-contagiosas; otros de salones de operaciones o farmacias, y en general los hay que casi no pueden realizar sus funciones.

«Para completar la labor que rinden los Hospitales y realizar el mejor servicio público, es preciso laborar en el sentido de que se «estandardicen» los servicios de todos ellos, que haya un formulario nacional de medicación incluyendo servicios y consultas externas; que se estandardicen igualmente la dietica en ellos, que se establezcan talleres de confeccion de equipos para dotar a todos los hospitales de cuanto necesiten, y que el Laboratorio Nacional, que tanto interés despierta en las esferas gubernamentales, llegue a ser una conquista definitiva en el Hospital de Dementes de Cuba.».

Como se puede apreciar por los anteriores párrafos del documento elevado por la Dirección de Beneficencia al Secretario de Sanidad, queda demostrado lo que el propio doctor Zamora declaró hace meses a los periodistas en relación con las múltiples dificultades con que tropezaba para prestar a los pobres la atención que el Estado está en la obligación de ofrecerles cuando la necesiten. Y en cuanto a la recomendación que se le hace de estandardizar los servicios hospitalarios, en todo del propio Dr. Zamora se encuentra el proyecto sobre la materia que redactó el doctor Félix García Rodríguez, cuando actuó, durante unos meses, al frente de la propia Dirección de Beneficencia.

Acuerdos de la Junta de Sanidad

Después de darse por enterada la Junta Nacional de Sanidad durante su sesión de ayer de un escrito del Presidente, el doctor Domingo F. Ramos, dando las gracias por el acuerdo de felicitación que se le envió a los Estados Unidos, se acordó pasar el informe de distintos Vocales los siguientes asuntos: escrito de los laboratorios Linner interesando autorización para adquirir Dionina «para su uso»; proyecto de modificaciones en el Hospital de Emergencias de Cienfuegos; proyecto de instalación de una fábrica de tasajo anexa al matadero del poblado de Taboa, en Camagüey.

Acto seguido se aprobaron los siguientes asuntos:

La propuesta del Director de Beneficencia nombrando Vocales de la Junta de Patronos del Hospital «Nuestra Señora de las Mercedes» los doctores Gabriel Casuso, Emilio Sáenz y Alberto Inclán; informes favorables sobre matadero en finca San Pedro, en San Luis, Oriente; sobre saladeros de abastos en Santa Clara, rechazándose el proyecto presentado; sobre un cementerio para el hospital de Mazorra; sobre un departamento para Jarabe de Frutas en la planta de embotellado de «La Cotorra»; sobre diseño de una escupidera higiénica; sobre galización de unas salinas, en Guantánamo; sobre banquillos de madera para mercancías en los muelles de la Terminal; sobre una turbina en la finca «Recreo», de Ciego de Avila, para regadío con agua de la laguna del Cura; sobre uso de las aguas del acueducto de Trinidad, en el sentido de no revisar el acuerdo declarándolo de uso voluntario; sobre problema de la lepra en Oriente; sobre la Clínica Casuso, en Jesús del Monte, sobre reformas de tres pabellones, en la casa de salud Covadonga, y finalmente, sobre el proyecto de cementerio municipal en Guacán, en el lugar señalado por los peritos y memorias presentados al efecto.

Para una próxima reunión quedaron sobre la mesa los informes sobre la construcción de una casa en la finca rústica «San Cristóbal», en el barrio Senado, Nuevitas, y el de cloronización de las aguas del acueducto de Güines.

35 libras de maní dan un promedio de 25 quintales

Un agricultor informa de cómo obtuvo esa cosecha. Importados 34,318 bultos de vegetales

Por la Secretaría de Agricultura, se ha dirigido un escrito a los distintos agricultores con el propósito de que informen sobre el resultado de las siembras de maní y las cosechas que han logrado.

El Departamento de Consultas y Cultivos ha recibido respuesta del agricultor señor Emilio Brull, establecido en Veguita, término de Bayamo, en la que expone que su siembra ha sido magnífica, como lo puede ser para cualquier agricultor que no tiene regadío y no cuenta con grandes recursos. Agregando: Yo le aseguro que sembrando en los meses siguientes al invierno están menos expuestos a las plagas, esto es, en los de marzo y abril y la segunda cosecha de septiembre y octubre. Respecto a la tierra, la mejor es la arenosa, o sea «tierra de vega» a pesar de que el maní se da en todas las tierras, por ser una planta que su mayor alimento lo recibe del aire y del sol».

Aconseja igualmente dicho agricultor que la tierra debe ser bien fina, no terronosa y que no se siembre el maní muy hondo, a pesar de ser muy fuerte y nacer aunque lo siembren muy profundo, pero le hace daño y hay que tener arados chiquitos para surcar. Cuando las matas tengan 10 pulgadas de alto, aporcarlas con un arado chiquito. El señor Brull sembró 35 libras de maní que le rindieron 25 quintales y termina diciendo que ha sembrado también el colorado que en Valencia le llaman moruno, pero aunque se dió bueno, es mejor el blanco para el aceite.

Los informes facilitados por el citado agricultor bayamés serán distribuídos entre los campesinos que los deseen.

Frutas y vegetales importados

Durante los dos últimos días fueron importados por el puerto de La Habana, 34.318 bultos de frutos y vegetales, siendo los principales cargamentos de 9.413 sacos de arroz; 9.604 de cebollas, 6.625 de papas; 2.901 de frijoles; 500 de malta; 650 sacos de garbanzos; 1.241 cajas de frutas secas y otros productos.

HURTO DE ROPAS

Benjamín Rodríguez Vega, de 26 años y vecino de Revillagigedo 74, denunció en la Segunda Estación, que al regresar a su domicilio, notó que le habían sustraído ropas y dinero por valor de 31 pesos.

FARMACIA PENICHET

Belascoaín y Virtudes

DE TURNO HOY SABADO y Mañana DOMINGO

Todo el día y toda la noche Mensajeros a todos los barrios de la ciudad.

U-7004
U-6855
U-5600

Llámenos y pasaremos a recoger sus recetas.

LA MAYOR
35 EDIFICIOS
700 EMPLEADOS
SARRA
DROGUERIA
ABIERTA TODOS LOS DIAS
TODA LA NOCHE LOS MARTES

FARMACIAS DE TURNO HOY SABADO

DESDE BAHIA A PASEO DE MARTI.

Plácido 4, esq. a Obispo . M-3110
Paula 53 . . . . . M-8466
Acosta y Compostela . . M-6040
Merced esq. a Picota . . M-3060
Muralla y San Ignacio . M-4750
Prado 104 . . . . . M-3930
San Ignacio 16, Plaza de la Catedral M-3084

DE PASEO DE MARTE A BELASCOAIN.

Galiano No. 129 . . . . M-8108
Crespo 16 . . . . . M-4101
Esperanza 57 . . . . . U-8112
Zanja 115 . . . . . M-8146
Campanario y Condesa . M-6840
Campanario y Animas . M-8000
Monte 128 . . . . . U-8000
Belascoaín 19 . . . . . M-6840
Belascoaín 121 . . . . . M-
Reina 89 . . . . . M-

Aguila 42 . . . . . M-4186
Gervasio y Maloja . . . M-6840
Aguila y Alcantarilla . . M-6840
Salud y Lealtad M-4750
San José y Lealtad . . M-4686
Industria y Neptuno . . M-2000
Neptuno y Perseverancia M-2000
Industria 54 . . . . . M-2000

DE BELASCOAIN A INFANTA

San Rafael y M. González U-7000
Infanta 99 . . . . . U-8000
Infanta y San Rafael . . U-8000
San Lázaro 275 . . . . U-8000
Infanta esquina a Néstor Sardiñas U-8000
S. Rafael y Aramburo . U-8000
Hospital y Jovellar . . M-4750
Monte y Matadero . . . M-1870
Monte 404 . . . . . U-8000
Oquendo y Sitios . . . . M-

VEDADO

Línea 20 . . . . . F-5200
Quinta 20 . . . . . F-5200
12 y 21 . . . . . F-6100
23 entre 2 y 4 . . . . F-6100
26 entre 27 y 29 . . . F-8000
Zapata entre A y B . . F-8100
23 esquina I . . . . . F-

VIBORA

10 de Octubre y Estrada Palma I-7700
10 de Octubre y Avenida Acosta I-5500
Dolores 15, Lawton . . I-3000
Santa Catalina 61 . . . X-3317

JESUS DEL MONTE Y SANTOS SUAREZ

10 de Octubre 130 . . . M-5000
10 de Octubre 267 . . . I-7500
10 de Octubre y Princesa . I-6400
J. B. Zayas y Lacret . . I-6700
Juan Delgado y Libertad I-5600

LUYANO

Municipio y Luco . . . X-7100
Caserío de Luyanó (Serafín Romeu) X-3187
Luyanó 121 . . . . . X-4400
Luyanó y Manuel Pruna . X-5000

CERRO

Agua Dulce 10 . . . . M-5000
Calzada del Cerro 615 . I-7700
Calzada del Cero 891 . . I-7100
Florencia y San Quintín . I-7100
Moreno 40 . . . . . M-

NOTA— Este grupo deberá prestar servicio público en el día y la noche de los domingos siguientes: Enero 24; Marzo 7; Abril 18; Mayo 30; Julio 11; Agosto 22; Octubre 3; Noviembre 13; Diciembre 25.

Estos turnos han sido acordados en cumplimiento de lo dispuesto en el artículo VI del Decreto-Ley 2604 de 7 de Noviembre de 1934.

M.E.C.D. 2016

CRUCIGRAMAS

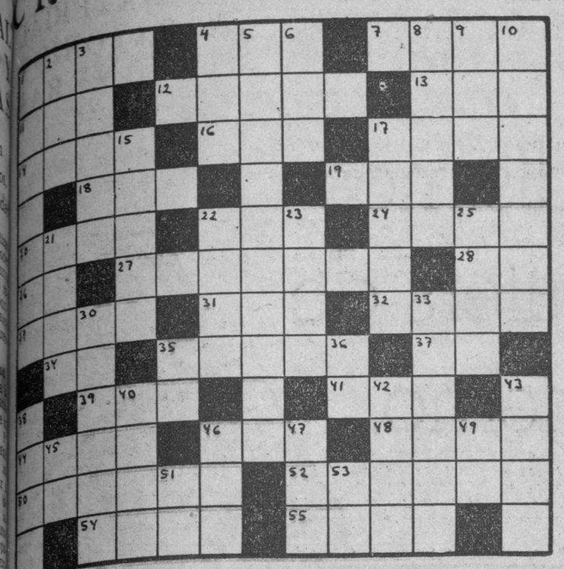

1—Ser fantástico al cual se atribuía poder mágico.
7—Terminación de aumentativo.
8—De alto precio.
12—Epoca.
13—Genete militar.
15—Bebida.
16—Extraño.
17—Hembra del oso.
18—Obispo de almira y confesor de Carlos IV.
19—Triptongo.
21—Ansar.
22—Pronombre demostrativo (pl.)
23—Arbol de Madagascar.
24—Cocinar.
25—Voz que se usa repetida para arrullar a los niños.
27—Imanar.
28—Afirmación.
30—Parte del ave. (pl).
31—Tiempo del verbo ser.
32—Salida del sol.
33—Terminación de infinitivo.
34—Falta de realidad.
35—Río de Francia.
36—Pronombre posesivo.
37—Ruido que producen ciertos movimientos acompasados.
38—Marcharás.
39—Corriente de agua dulce.
40—Capital del Perú.
41—Astuto, sagaz.
42—Provincia de Suecia.
45—Agarraderas.
46—Individuo de un pueblo que habitó en el centro de Asia.

VERTICALES.

1—Laguna de la Habana.
2—Altar.
3—Célebre poeta americano.
4—Metal.
5—Sabio astrónomo italiano.
6—Río de la América Meridional.
7—Instrumento ofensivo o defensivo (pl.)
8—Villa de la provincia de Burgos.
9—Lago de la América del Norte.
10—Terreno fértil en el desierto.
11—Intenido traqueal.
14—Sin nadie.
20—Plana lisa.
26—Amarras.
25—Cuerno.
30—Escuadra.
33—Conjunto de flores o frutos.
35—Nota musical.
36—Asociación de Torcedores.
38—Río del Africa que desemboca en el Mediterráneo.
40—Diosa de los antiguos egipcios.
42—Adverbio de lugar.
43—Rostro.
45—Dios del Sol.
46—Especie de chacó pequeño.
47—Igual al 19 horizontal.
49—Sílaba que repetida resulta un apodo familiar.
51—Símbolo del Sodio.
53—Terminación de infinitivo.

A. L. G.

Solución al Crucigrama anterior

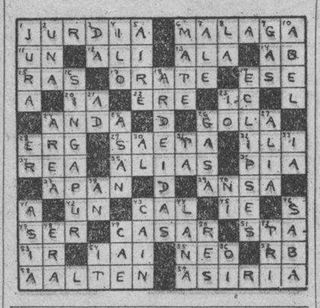

LONJA DEL COMERCIO

Cotización oficial para ventas al por mayor y de contado, de artículos de primera clase, 12 de Noviembre de 1937

Aceite:	
De Oliva, latas de 23 libs., qq.	30.00
Soya, en tambores, qq.	——
Soya, en cajas de 2x35, qq.	——
Soya, en cajas de 4x20, qq.	——
Maní, en tamboras, qq.	12.00
S. de Algodón, en tamb., qq.	——
Ajos:	
Cappadres de 24 mancuernas	——
Cappadres de 28 mancuernas	——
Cappadres de 32 mancuernas	——
Chilenos de 40 mancuernas	0.15
Chilenos de 30 mancuernas	0.35
Chilenos de 20 mancuernas	——
Americanos No. 1, en sacos	3.25
Americanos No. 2, en sacos	3.00
Arroz:	
Canilla Viejo, qq.	6.50
Semilla S. Q., qq.	4.00
Saigón Largo No. 1, qq.	4.25
Siam Garden Super 5%, qq.	5.25
Siam 7 Estrellas, qq.	5.40
Tipo Valencia, qq.	——
Americano Tipo Siam, qq.	——
Americano Tipo S. Q., qq.	——
Americano Partido, qq.	3.25
Avena:	
Blanca Chilena, qq.	3.00
Blanca Americana, qq.	——
Azúcar	
Refino Primera, qq.	3.25
Turbinado Extra, qq.	——
Turbinado Corriente, qq.	2.90
Centrífuga, qq.	1.30
Bacalao:	
Noruega Superior, caja	11.00
Noruega Regular, caja	10.50
Noruega Inferior, caja	10.00
Escocia	8.25
Café:	
Lavado, quintal	22.00
Sin lavar, quintal	21.00
Cebollas:	
País, quintal	——
Americanas, qq. 1.50 lb.	2.25
Gallegas, qq.	——
Egipcias, sacos, qq.	——
Chícharos:	
Americanos, qq., Partido	4.25
Europeos, quintal	——
Fideos:	
País, quintal	6.50
Frijoles:	
Carita País, quintal	——
Colorados Largos País, qq.	——
Colorados Largos imp., qq.	7.00
Colorados Medianos, qq.	6.50
Chilenos Cristal, qq.	6.40
Europeos, qq.	——
Japoneses Othenasis, qq.	5.00
Marrow Europeos, qq.	——
Negros del País, qq. de 3.00 a	3.50
Rayados Largos, qq.	6.00
Rosados California, qq.	——
Garbanzos:	
Doble Gigantes, qq.	10.50
Gigantes, quintal	9.50
Imperiales, quintal	9.00
No. 1 quintal	8.50
Harina:	
De Trigo, según marca, saco de 7.00 a	8.50
De Maíz, quintal	3.00
Jamón:	
Paleta, quintal	25.00
Pierna, quintal	35.00
Manteca:	
1ra. Ref. en latones de 110 lbs.	15.00
Compuesta, quintal	14.00
Vegetal, qq.	13.00
Maíz:	
Provincia Habana, qq.	1.80
Gibara, quintal	1.60
Papas:	
Del país, blancas, qq.	——
Del país, rosadas, qq.	——
Semilla Bliss	——
Americanas No. 1, sacos de 100 libras americanas	3.00
Americanas No. 2, sacos de 100 libras americanas	2.50
Pimientos:	
Españoles cuarto 1a., caja	——
Españoles, cuarto ⅛	——
Queso:	
Patagrás Crema, entera, qq.	32.00
Patagrás del país qq.	24.00
Sal:	
País molida, saco de 1.80 lb. de 2.50 a	2.70
Americana, molida, 200 lbs.	3.70
Espuma Americana, 90 lbs.	1.90
Tasajo:	
Pierna, quintal	18.00
Surtido, quintal	16.00
Tocino:	
Barrigas 16x18, qq.	21.00
Especiales 20x30, qq.	——
Tomates del país:	
Natural de 1 kilo, caja	2.40
Natural en 100¼, caja	3.10
Puré de ¼, caja	2.90
Puré de ⅛, caja	2.40
Puré de 1 kilo, caja	2.40

LOS CANJES DE CUOTAS AZUCAR EN LA BOLSA

Los canjes de certificados de identidad de las cuotas azucareras, fueron cotizados ayer en la Bolsa de la Habana, de la manera siguiente:

	Com.	Vend.
Canje por Mundial	1.11	1.14
Canje por Retenido	0.00	0.00
Retenido por Mundial	1.09	1.12
Mundial por Local	0.01	0.01½

No se reportaron operaciones en la pizarra de la mencionada Bolsa.

CIERRE DE LOS VALORES EN LA BOLSA DE N. YORK

NEW YORK, nov. 12.—Las favorables implicaciones de los actuales esfuerzos del Gobierno por reanimar la actividad industrial, quedaron hoy, en parte, contrarrestados por la influencia adversa de las noticias mercantiles, y de ahí que el mercado se moviera con bastante irregularidad, siendo la demanda selectiva y hallándose las alzas y bajas repartidas por toda la lista.

Las noticias recibidas de Washington fueron leídas con no poco interés, por el deseo de precisar qué va a hacer y qué tiempo tardará en surtir efecto. Hay cifradas esperanzas en la conferencia señalada entre el Presidente y los directivos de los servicios públicos.

En conjunto, la confianza parece haber mejorando ya en el mundo de los negocios. Si las medidas que el Gobierno proyecta para estímulo de los negocios se ponen en práctica con dilación, los resultados serán probablemente los apetecidos. Pero el Gobierno ha de proceder con cautela para que la mejoría real y positiva de los negocios no se haga manifiesta.

FUERON SUSPENDIDAS EN LA BOLSA DE LONDRES LAS OPERACIONES CON BRASIL

LONDRES, nov. 12.—La Bolsa de Londres abrió con los valores de primera calidad con tendencia a afirmarse y poca variación en el resto de la lista. Steel abrió a 57 siete octavos; Anaconda Copper, 29 siete octavos; Nickel, 44 siete octavos. El oro en barras, cotizado a 140 chelines y medio peniques onza, contra 140 chelines y 1 y medio peniques, el día anterior. Han sido adquiridas por Francia ignorada las 505,000 libras esterlinas en oro en barras que había disponibles en el mercado libre de Londres. El dólar (cable), cotizado a 5.9865 por libra esterlina.

A las 2 p.m., U. S. Steel se cotizaba a 57 y siete octavos; la General Motors, a 40 y tres octavos; Nickel, a 43 y siete octavos; N. Y. Central, a 31 y tres cuartos; Bethlehem Steel, a 67 y siete octavos; Chrysler, a 70 y un cuarto; Anaconda Coper, a 29 y un cuarto.

La plata se cotizó a 19-13|16 peniques onza, sin variación.

Los socios de la Bolsa de Londres han acordado seguir dejando en suspenso las transacciones en bonos del Estado y en préstamos cafetaleros y bananeros de Sao Paulo, mientras no se vean de despejarse la situación política brasileña.

MERCADO DE LIVERPOOL

LIVERPOOL, nov. 12.—El trigo de Chicago abrió de 5 octavos a 2 y 5 octavos más bajo; abrió de 2 y octavo a 2 y medio más alto, y a las 12.30 se cotizaba de 3 a 3 y un cuarto más alto. El algodón debió abrir de 4 a 5 puntos más bajo, y al mediodía estaba de 2 a 4 más alto; recibidos 7,000 pacas; Americanas 4,400;

EL PRECIO DE LOS AZUCARES CRUDOS EN EL MERCADO SUBIO CINCO PUNTOS

BOLSA DE NUEVA YORK

COTIZACIONES AL CIERRE DE AYER

Amerada	63
Am. Radiator	14¼
Adams Expr.	11¼
Air Reducc.	52
Alaska Jun.	11¾
Alleghany	1¾
Allied Chem	168
Allis Chal.	47
Amer. Can	90¼
Am. Car. Fou.	24
Am. F. Pow.	5¼
Amer. Ice	2
Amer. Inter.	9
Amer. Loco	20½
Am. P. Light	8
Amer. Smel.	52¼
Amer. Sugar	30
A. C. Alcohol	15½
Amer. T. & T.	150
Am. Tobac. A.	69½
Am. Tobac. B.	72
Am. W. Works	15
Am. Woolen	6
Anaconda C.	30½
Atchison	41¾
Atlan. Coast	28¼
Atlan. Ref	23½
Ass. D. Goods	10
Auburn Auto	9¾
Aviet. Cor.	3¾
Amer. Bank	15⅛
Amer. Metal	32¼
—B	
Baldwin Lo.	9¼
Balt. & Ohio	13⅜
Bendix Avi.	15
Best. & Co.	39¼
Beth. Steel	53½
Borden Co.	19¾
Briggs	26½
Brook Man	13⅛
Byers A. M.	11⅝
—C	
Can. Pacif.	8
Curtiss W.	13¼
Case T. Mach.	100
C. Violeta	7
C. de Pasco	44½
Ches. & Ohio	40
Chi. R. Islan	1½
Chrysler	69¾
Coca Cole	121
Col. Carbon	83
Comm. & Sout	2¼
Con. Cigar	—
Cons. Gas	27½
Cons. Oil	10¼
Cont. Can	47⅞
Cont. Oil	32
Corn Prod.	57
Coty Inc.	5¼
Cuba Co.	—
Cub. Amer. S.	5¼
C. Am. Sug. p.	78
Cmm'l Solv.	9
Chesapeake	52
C. Palmolive	11⅝
Cruc. Steel	33¼
Cons. R. Cuba	4½
Canada Dry	15½
—D	
Del. Hudson	18¼
Del. & Lack	8¾
Drug Inc.	7⅜
Dupont	123
—E	
East. Kodak	164
El. Auto Lit	24
El. Pow. Lig.	14
Elec. Bond	12⅜
Erie (R. R.)	9
—F	
Fox Film C.	24¼
Frep. Texas	23¼
—G	
Gen. A. Tank	40
Gen. Asphalt	18⅝
Gen. Elec.	42⅝
Gen. Foods	30¾
Gen. Motors	40
Guantánamo S.	—
Gillet Saf.	11½
Gimbel Bros.	11½
Gold Dust	7½
Goodrich R.	20
Goodyear	23¼
Gen. Bronze	5¼
Great North	28¾
—H	
Hershey com.	50
Homestake	49½
Houston Oil	8⅛
Hudson Mot.	8½
—I	
Ill. Cent.	12¼
Interb. R. T.	5⅞
Int. Cement	41½
Int. Nickel	44½
Inter. Tel.	7½
Illin. Glas	67¾
—J	
Johns Mansv.	84¼
—K	
Kroger Groc.	17¾
Kresge S. S.	18⅛
Kennecot	35⅛
—L	
Lambert Co.	16
Lgg Myers.	90¼
Loew's Inc.	61⅛
Loose Wiles	20¼
Lorillard	18
Louisv. Nas.	57
Ludlum Stl.	20¾
Lehman Cor.	29⅜
Liquid Carb.	18
—M	
Macy (H. R.)	32
Montgomeri	40⅞
Miss Pac. c.	—
Miss. Pac. p.	3¾
Min. Honeyw.	66½
Murray Corp.	7⅜
—N	
N. Y. Central	20¼
Nash-Kelvi.	12⅝
Nat'l Dist.	23½
Nat'l Bisc.	21
Nat'l Cash.	21
Nat'l Dairy	15¾
Nat'l P. Li.	8⅞
North Amer.	23½
N. A. Aviat'n	8
Nort. Pacif.	14½
—O	
Ohio Oil	13
Otis Elev.	25¼
Otis Steel	12⅛
—P	
Packard Mot.	5½
Paramount	14⅞
Pennsylvann	24⅞
Pullman Co.	31½
Proc. Gamble	50
Pure Oil	13¼
Puerto Rico	25⅞
—R	
Radio Corp.	8
Rep. I. Steel	19⅛
Reynolds	45¾
—S	
Schen. Dis.	29½
Safeway St.	24½
Sears Roeb.	67¼
Simmons Co.	26⅜
Soc. Vacuun	16⅜
St. Paul p.	2¼
So. Pacific	21¾
South. Ry.	14¾
Stan Brands	8⅞
Stand Gas	6⅛
Stan. N. J.	49⅝
Stan Oil C.	32⅛
Stewart War	12
Studebaker	7¼
Sun Oil	59
—T	
Texas Co.	43½
Texas Gulf.	30¼
Tinken Roll	54
—U	
Union Carb	75½
U. Pacific.	94
Union Oil	21¼
United Cor.	4⅛
Uni. Cor. pfd.	34¾
Unit. Fruit	57⅞
U. S. Rubber	28½
U. Aircraft	19⅝
U. S. Steel	59½
U. S. Inb. Alc.	20⅜
U. Gas Corp.	5⅞
U. Gas Warr.	—
—V	
Vanadium	17
—W	
Warner Bros	8⅞
W. Brothers	4⅝
West. Union	30½
West. Elec.	135⅞
Woolworth	39⅛
—Y	
Yellow-Tr.	12⅜

VALORES

Declinó más el bono de Obras Públicas durante el día de ayer, aunque a última hora de la tarde reaccionó algo favorablemente y parecía con tendencia a recuperar el terreno perdido. Esto ocurrió después de la Cotización Oficial celebrada en la Bolsa local. Porque durante la Cotización a Término, a las tres y media, se operó en pizarra en mil pesos a sesenta y cuatro y medio, y en mil pesos a sesenta y cuatro y cuarto, para entregar el día quince. Después estaba el papel al equivalente, de contado, a esos precios, que sin duda significa mejoría en comparación con los tipos que regían hasta la hora dicha. En New York, donde también había declinado el papel, cerró a mejores precios que los que rigieron durante la mañana. Allí se operó en 36 mil pesos, y las operaciones en el mercado local se estimaban en 26 mil pesos.

Dentro de los mismos precios que el día anterior quedaron cotizadas las Obligaciones Oro del Tesoro.

Los bonos de renta fija y las Obligaciones del Ayuntamiento de la Habana, actuaron con la firmeza de siempre, operándose en las emisiones de Morgan, Speyer, Deuda Interior y Azúcar.

En contraste con los días anteriores, hubo ayer mayor demanda por acciones de la Nueva Fábrica de Hielo, preferidas del Teléfono, Jarcia de Matanzas, Utilities del seis y Primera Papelera. Se operó algo en estos valores.

Los que figuran en la pizarra de la Cotización Libre de la Bolsa, estuvieron quietos.

En dicho centro de contrataciones se nos entregó el estado de la recaudación de la Havana Electric Railway, que es como sigue:

Semana terminada en noviembre 7 de 1937	$ 40.284.60
Igual período del año 1936	44.041.75
Diferencia de menos esta semana	$ 3.757.15
Total desde Enero 1o. a Noviembre 7 de 1937	$1.860.992.40
Igual período del año 1936	1.983.781.15
Diferencia de menos este año	$ 122.788.75

Sin moverse de su casa

despache todos sus asuntos bancarios por medio de

The Royal Bank of Canada.

Envíe a la sucursal más próxima cuantas transacciones necesite, incluyendo depósitos, giros, cobros, etc., y recibirá rápida y cuidadosa atención. Contestación inmediata a toda solicitud de informes.

The Royal Bank of Canada

LOS REFINADORES ESTAN EN PLENA ACTIVIDAD EN ESTOS DIAS Y SIGUEN COMPRANDO

Los crudos para entregas futuras actuaron en consonancia con el mercado del disponible, registrando alzas netas de uno y dos puntos el contrato tres. El cuatro firme también

Los refinadores se encuentran en plena actividad. Según las impresiones recibidas, se muestran en disposición de acumular mayores cantidades de crudos para satisfacer sus necesidades del próximo año. A última hora del miércoles, y después de haberse recibido los despachos finales, se reportaron otras operaciones por un volumen importante, para embarques cercanos y diferidos, a la base de 3.30 centavos, derechos pagados. Ayer adquirió el mercado mayor firmeza, registrándose ventas con alzas de dos y tres puntos, quedando, por consiguiente, el crudo al nivel de 3.35, para los libres de derechos, y 2.45 costo y flete los de Cuba. Como reproducimos más abajo la información que, a última hora de ayer, dió Lamborn, no apuntamos aquí las ventas a que arriba nos referimos.

Mercado de futuros

En el mercado de entregas futuras el contrato número 3 actuó firme, en concordancia con el fuerte todo del disponible, aunque debido principalmente a operaciones de cobertura, sin que se advirtiera verdadero interés genera. En la hora final los precios se hallaban de uno a dos puntos netos más altos. Se vendieron durante la sesión, 11.400 toneladas. El contrato número 4 también estuvo firme, con alzas de medio punto. Se vendieron de este contrato número 4, solamente 1,500 toneladas.

Mercado del refino

La rebaja general a 4.75 produjo mayor demanda del refino que, probablemente, repercutirá luego en el mercado de crudos. Varios refinadores avanzan su cotización a 4.85 y ya ayer había indicios de haberse hechos buenos negocios a este precio.

Mercado de Londres

Cerró quieto, con crudos ofrecidos al equivalente de 1.11½ libre a bordo Cuba.

Las cotizaciones de la Terminal fueron éstas:

	Cierre anter.	Cierre del 12
Diciembre	6-2	6-1½
Enero	6-2¼	6-1¾
Marzo	6-3¼	6-2¾
Mayo	6-4	6-3½
Julio	6-4½	6-4
Agosto	6-5	6-4½
Diciembre	6-5	6-5¾

En puertos de EE. UU.

El movimiento de azúcares en los puertos de los Estados Unidos de Norteamérica, durante la semana terminada el sábado del actual, en relación con igual semana del año próximo pasado, según los señores Willett and Gray, fué como sigue:

Semana terminada en noviembre 6:	Toneladas
Arribos	80.016
Derretidos	63.196
Existencia en manos de operadores	37.106
Existencia en manos de refinadores	160.692

Igual señana año 1936	Toneladas
Arribos	29.000
Derretidos	41.000
Existencia en manos de operadores	54.000
Existencia en manos de refinadores	218.000

Informe de Lamborn

Los señores Lamborn, Hutchings and Company, dieron a última hora de ayer el siguiente informe sobre el mercado de crudos:

«Los últimos cables recibidos al cierre del mercado el día 10, anunciaban ventas de: 15,000 sacos de Cuba, para embarque en la segunda quincena de noviembre, al precio de 2.40 cif., a la refinería National; 6.000 toneladas de las Filipinas, para embarques en noviembre-diciembre, a la base de 3.30, a la refinería National; 4,000 toneladas de esta última procedencia, para embarque en diciembre-enero; 1,600 toneladas del Perú, para embarque tarde en noviembre, y 4,600 toneladas de Puerto Rico, en exceso de la cuota de este año y para comenzar a cargar en diciembre 22, a la base de 3.30, sin indicarse quién fué el comprador. Al cierre del mercado el día 10, éste quedaba limpio de ofertas a la base de 3.30, con más compradores a este precio.

«Hoy abrió el mercado de crudos con un tono muy firme. Los refinadores eran compradores a la base de 3.30, probablemente pagando un precio ligeramente más alto con ofertas en firme. Reportóse haber moderadas ofertas de azúcar de Cuba, Puerto Rico y Filipinas, de cuotas de 1938, a la base de 3.35, e insignificantes ofertas a esta base, de azúcares comprendidos dentro de cuota de este año.

«A la apertura del mercado hoy se anunciaron las siguientes ventas adicionales efectuadas el día 10: 5.000 toneladas de Cuba, para embarque en enero, al precio de 2.40 cif., a la refinería National, y 2,700 toneladas de crudos de la Louisiana, a la base de 3.25 cts. a las refinerías American Godchaux, Henderson y Colonial.

«Al mediodía se anunciaron las siguientes ventas: un cargamento de Cuba, para embarque en noviembre, y 4.200 toneladas de Puerto Rico, parte de la cuota de este año y parte de la cuota de 1938, todo a la base de 3.33 a la refinería National; un cargamento de Cuba, para comenzar a cargar tarde en noviembre, al precio de 2.44 cif., probablemente a refinador de New York; un cargamento de Cuba, para cargar pronto, al precio de 2.45 cif., a la refinería American. La única oferta de azúcares para pronta entrega consistía en balance de 25,000 toneladas de Puerto Rico, ex almacén, firmes a la base de 3.40.»

GODOY-SAYÁN
SEGUROS Y FIANZAS
(INSURANCE AND BONDING)
TELEFONOS: M-9866 M-9867
AGUIAR 77
HABANA, CUBA

TABACO

Los fabricantes de cigarrillos, señores Yarza, San Miguel y Compañía, han vuelto al mercado para sumar otros acopios a los importantes que hicieron durante los dos últimos meses. Compraron ayer cuatrocientos ochenta y tres tercios de colas de Vuelta Abajo, verificando el registro en almacenes de esta capital.

Otros fabricantes de cigarrillos han de volver también al mercado en los presentes o próximos días. El consumo doméstico, como demostraban las estadísticas que dimos en nuestra edición del domingo, se mantiene en aumento y promete ser mayor tan pronto comiencen las actividades de la zafra azucarera, por razones que es obvio apuntar. Ese factor, enfrente de las pocas existencias de clases bajas de Vuelta Abajo, justifica la nueva acción compradora de los fabricantes de cigarrillos.

Los exportadores que se interesan por determinadas clases de Remedios, siguen en el mercado al finalizar la semana. Alguno ha de volver durante la próxima para hacer otras compras.

Los señores Menéndez, Alvarez y Compañía compraron doscientos treinta tercios de primeras capaduras, de la última cosecha de Remedios.

De la misma clase e igual tiempo, registraron y cargaron Mark A. Pollack e Hijo ciento ochenta tercios de otros almacenes.

Y pequeños lotes de capas de Partido y Vuelta Abajo, pasaron asimismo a manos de fabricantes locales.

Las entradas de rama

Durante el día de ayer entraron en la plaza, las partidas de tercios y pacas que relacionamos a continuación:

De San Juan y Martínez, para la Cuban Land and Leaf Tobacco, 114.

De Sancti Spíritus, para Rogelio Pérez y Compañía, 40.

De Placetas, para Sidney Rothschild, 188.

De Camajuaní, para Menéndez y Compañía, 290.

De San Diego del Valle, para Sobrinos de Antero González, 64.

Compras en los campos

Los señores Domingo Méndez e Hijos compraron en Punta de la Sierra, el tabaco del cosechero Emilio Vega. Son ciento veintidós tercios de todas las clases.

En la misma Vuelta Abajo tienen comprometidos otros fabricantes de cigarrillos, más de trescientos tercios de clases bajas.

CAMBIOS

Tipos de venta en Bancos de esta capital al cierre ayer:

New York, cable	—	1/10P.
New York, vista	—	1/10P.
Londres, cable	—	4.98⅞
Londres, vista	—	4.98½
Italia, cable	—	5.29
Italia, vista	—	5.28
Bélgica, cable	—	17.08
Bélgica, vista	—	17.05
Alemania, cable	—	40.45
Alemania, vista	—	40.44
París, cable	—	3.39½
París, vista	—	3.39
España, cable	—	7.25
España, vista	—	7.20
Toronto, cable	—	⅛%P.
Toronto, vista	—	3/32%P.
Hong Kong, cable	—	31.50
Hong Kong, vista	—	31.45
Amsterdam, cable	—	55.40
Amsterdam, vista	—	55.35
Buenos Aires, cable	—	30.10
Buenos Aires, vista	—	30.05
Suiza, cable	—	23.19
Suiza, vista	—	23.18
Japón, cable	—	29.00
Japón, vista	—	23.90
Suecia, cable	—	25.85
Suecia, vista	—	25.80

LOS CUEROS EN LA ISLA

Precios que rigen:

	Libra
Habana	$ 0.10
Pinar del Río	0.08
Matanzas	0.08½
Camagüey	0.08½
Oriente	0.08½

Son precios para cueros frescos. El cuero salado se paga un centavo más.

EL ORO Y LA PLATA

Cotizaciones ayer en la Bolsa de la Habana:

Plata contra billete americano	99⅜	99⅝
Oro acuñado contra billete americano	150	—

CAMBIOS EN NEW YORK

Cierre ayer en New York:

Libra Esterlina	4.99
Francos	3.33¾
Pesetas	7.00

MERCADO DE CAFE

Cierre ayer en New York:

Diciembre	4.73
Marzo	4.53
Mayo	4.46
Julio	4.40
Septiembre	4.39

GANADO

LOS PRECIOS EN PIE

Precios que pagan compradores, entregado el ganado en esta capital:

	Ctvs. Libra
Vacuno, de 3½ a	3¾
Cerda, de 7 a	9
Lanar, de 3 a	3½

LOS PRECIOS DE LA CARNE

En los mataderos de esta capital rigen los siguientes precios:

	Ctvs. Kilo
Vacuno, de 12 a	13
Cerda, de 26 a	30
Lanar, de 20 a	25

MATADERO DE LUYANO

Se sacrificaron ayer en el Matadero de Luyanó:

	Cabezas
Vacuno	66
Cerdos	24
Carneros	13

MATADERO INDUSTRIAL

Se sacrificaron ayer en el Matadero Industrial:

	Cabezas
Vacuno	141
Cerdos	41
Carneros	14

ENTRADAS DE CARROS

Llegaron 12 carros de Bayamo con ganado vacuno para el Matadero de Luyanó.

Bonos de Cuba

Cierre ayer en New York:

	Comp.	Vend.
Speyer, 5%	104½	—
Speyer, 4½%	104⅛	105¾
Morgan, 5%	102	—
Morgan, 5½%	102¼	103¾
Obras Públicas	62¾	63½
Cuba Railroad, 5%	45¾	47
Cuba Railroad, 7½%	46	52
Cuba Northen, 5½%	40⅜	41
Manatí Sugar, 7½%	45	49½
Inte. Tel. and Tel., 4½%	84	85

BOLSA DE LA HABANA

COTIZACIONES AL CIERRE AYER

Bonos y Obligaciones República de Cuba	Comp.	Vend.
Speyer 1904	105	110
Deuda Int. 1905	100	103
Cuatro y medio 1909	102	105
Morgan 1914	105	110
Morgan 5½ 1923	105	106¼
O. Públicas 5½ 1945	62½	63¾
Obligaciones oro con 9 cupones	40	—
Obligaciones oro con 7 cupones	36	—
Obligaciones oro con 4 cupones	36	41
Azúcar 5½ 1940	102	105
República e Cuba, Morgan, Seriados, 5½%—1927:		
J — Vence 1o. de julio de 1937	100	—
Ayunt. Habana, 1a. Hip.	95	—
Ayunt. Habana, 2a. Hip.	96	—
Centro Asturiano	42	—
Cervecera	40	—
Cerv. Obgs. no Hij.	9	—
Gas	112	—
Hav. Elec. Cons.	24	27
Havana Electric, Debentures, Obgs no Hip.	1½	3½
Edificio La Metropolitana S. A.	20	—
Mercados de Abasto y Consumo 1a. Hipt.	69	80
Nueva F. de Hielo	104½	—
Papelera Serie B	94	—
Teléfonos	90	—
Unidos	12	—

Acciones	Comp.	Vend.
Banco Territorial	8	—
Banco Terr. Bnfs.	¼	—
Cervecera	20	—
F. C. Cons. de Cuba, P.	3⅞	7½
Cuba R. R.	5	—
Fibras y Jarcia	48	—
H. E. Utilities Co. P. 6%	35½	41
H. E. Utilities Co. P. 5%	8	—
H. E. Railway Co., P.	¾	4
H. E. Railway Co., C.	⅛	—
Jarcia, P.	80	—
Jarcia, C.	10½	15
Licores de Cuba	1	—
Mercantil, La (Seguro)	60	—
Metrpolitan Auto	—	—
Naviera, P.	10	—
Naviera, C.	1½	—
Nueva F. de Hielo	130	—
N. F. de Hielo, Bnfs.	45	—
Pesca, P.	—	—
Pesca, C.	—	—
Teléfono, P.	40	49
Teléfono, C.	12	—
Unidos	1⅞	3
Unión Oil	2	5
1ra. Papelera Cubana	92	—
Cédulas Primera Papelera Cubana 8% (En circulación $ 500,000)	42	—

COTIZACION A TERMINO

Ayer a las 3:30 p. m.
Entregas: días 15 y último de mes

Bonos y Obligaciones República de Cuba	Comp.	Vend.
Speyer 5%	105	—
Deuda Interior	100	103
Speyer 4½%	102	—
Morgan 5%	105	—
Morgan 5½%	105⅛	—
O. Públicas 1945	64¼	64½
Obligacineo oro con 9 cupones	43	—
Obligaciones oro con 7 cupones	37	39½
Obligaciones oro con 4 cupones	37	38¼
Azúcar	102	—
I. Morgan 1936	—	—
J. Morgan julio 1937	—	—
Ayuntamiento, 1a.	97	—
Ayuntamiento, 2a.	95	—
Centro Asturiano	45	—
Cervecera Int.	42	—
Cerv. Int. Obgs. no Hip.	9	—
Gas y Electricidad	112	—
H. E. Railway Co.	25	30
Havana Electric Railway Co. Obgs. no Hipt.	1½	2½
Nueva F. de Hielo	104	—
Papelera Cubana, S. B	96	—
Cuban Telephone Co.	90	—
Unidos	12	—

Acciones	Comp.	Vend.
Cervecera Int.	22	—
F. C. Cons., Prfs.	4	—
Cuba Railroad, Prfs.	5½	—
H. E. Utilities, Prfs.	34½	41
H. E. Utilities, Pretes	8	—
H. E. Railway Co., P.	¾	—
Jarcia, Prfs.	83	100
Jarcia, Com.	9	—
Licorera de Cuba	1½	4½
Naviera, Prfs.	9	23
Naviera, Com.	1	—
Nueva F. de Hielo	130	—
N. F. de Hielo, Bnfs.	44	—
Teléfnos. Prfs.	42	48
Ferrocarriles Unidos	2	—
Unión Oil Co.	2	3

COTIZACION LIBRE

Bonos y Obligaciones	Comp.	Vend.
Inter. Tel. Convert.		
Inter. Tel. 5% 1955	60	—
Cuba Tel. Co. 7½%	96½	—
Cuba R. R. 5% 1952	40	—
Cuba R. R. 7½% 1936	46	—
Norte de Cuba 5½% 1942	40	—
Manatí Sug., 5½ 1942	20	—
Vertienes Sug. 7% 1942	24	—
C. Gallego 6% 1975	50	—
V. T

LLEGARA MAÑANA A NUESTRO PUERTO LA MOTONAVE "IBERIA"

HASTA EL DIA ONCE DE ESTE MES LA ADUANA TENIA GRAN SUPERAVIT SOBRE EL AÑO 36

Se espera con mercancía y pasaje a los vapores «Quirigua» y «Rooterdam» que vienen de New York. Por la vía de Miami arribó a esta ciudad la esposa de un ex-Secretario de E. U.

New Orleans, llegó ayer el vapor de bandera hondureña «Contessa», que trajo carga general y siete pasajeros para La Habana, y conduce carga y 53 pasajeros en tránsito para Centro América.

Con destino a la Habana llegaron en este buque: la señora Lilia Lear, Edward Appes, Hermann Horwick y señora, y Ralph Holzmann.

Devueltos por las autoridades americanas de inmigración, llegaron tam bién en el «Contessa», Antonio Rodríguez desertó de la goleta «Telma» se introdujeron en territorio americano en forma ilegal, pues el Rodríguez y Antonio Peirallo, quienes y el otro entró también furtivamente.

El «Tivives»

El vapor americano «Tivives», de la Flota Blanca, llegó ayer de Puerto Limón en viaje a New Orleans, para donde conduce un cargamento de frutas y cinco pasajeros.

Los dos ferries

Ayer llegaron los ferries americanos «Estrada Palma» y «Seatrain New York», que procedían de Port Everglades y New Orleans, respectivamente, habiendo traído carga general.

Cargamento de arroz

Procedente de Rangoon y numerosas escalas, la última Nuevitas llegó ayer el vapor inglés «Ganges», que trajo un cargamento de arroz.

Las salidas de ayer

Durante el día de ayer salieron los siguientes vapores:

«Cuba», para Key West y Tampa; «Louisianne», para Tampico, (México); «Estrada Palma», para Port Everglades; «Hameln», para Matanzas, y «Seatrain New York», para New York.

Barcos que se esperan hoy

Para hoy está anunciado el arribo a nuestro puerto de los siguientes vapores: «Oriente», correo americano de la New York and Cuba Mail SS. Co., que viene de México en ruta New York; «Florida», de la Peninsular y Occidental SS. Co., que procede de Miami, y «Santa Rosa» de la Grace Line, que viene de San Francisco de California con escalas en puertos centroamericanos vía Canal de Panamá.

Viajeros de Miami

Por la vía de Miami, llegaron ayer los señores: William E. Barlow, de la Caribean Trading Co., José F. Medina, señora Ruth Hurley, esposa de Mr. Patrick Hurley, ex-Secretario de la Guerra en el Gabinete del Presidente Hoover, de los Estados Unidos y quien viene a nuestra capital para reunirse con su esposo.

También llegó la señorita Loretta Andrews, artista de Hollywood; el señor James Crofton y otros.

Por ésta misma vía salieron para Miami, los señores: Leo Bayk, J. R. Poppele, delegado americano, abogado; el señor Alfredo Shermann y el señor G. K. Smith y su hermana la señora de Frank Steinhart Jr.

Igualmente embarcaron por esta vía, Mr. Thomas Harrison, Capitán de la Policía de Chicago, en unión de su familia, el señor John E. Stntz y los capitanes de la Policía de Detroit, señores Donald S. Leonard y Edward Denstead, siendo éste Jefe de la Estación de Radio del Cuerpo de Policía de dicho Estado.

El «Quirigua»

Directo de New York, llegará mañana por la tarde a nuestro puerto el vapor americano «Quirigua», de la «Flota Blanca», que trae 1.300 toneladas de carga general y 17 pasajeros para la Habana, así como carga y 84 viajeros en tránsito para Centro América.

El «Rotterdam»

El vapor holandés «Rotterdam», llegará mañana por la tarde procedente de New York y escalas, conduciendo 300 excursionistas.

El «Iberia»

Mañana, a la una de la tarde, llegará procedente de Hamburgo y escalas vía Lisboa, la motonave alemana «Iberia», de la Compañía Ham burguesa Americana, que trae carga general y pasajeros tanto para la Habana, como en tránsito para México.

Continúan altas las recaudaciones

Hasta el día 11 del actual mes, la Aduana de la Habana tenía una recaudación total de $1.171.319.44 con un apreciable superávit, en comparación con la obtenida en igual período de tiempo del año pasado.

Durante el día de ayer, la Aduana recaudó la cantidad de $91.341.51.

En relación a la manifestación pro Plan Trenal

En la mañana de hoy se reunirán en el despacho del Capitán de la Policía Marítima, señor Oscar Hernández, delegados de gremios obreros marítimos, choferes y otros elementos del puerto, que desean sumarse a la manifestación que el próximo día 20 se celebrará pro Plan Trienal.

Pasajeros autorizados

Por el Departamento de Inmigración han sido autorizadas para desembarcar en este puerto, las siguientes personas que llegarán mañana en el vapor alemán «Iberia»: José García Arosa, Juan Soler y Soler, José Soler y Soler y familia, Ramona Gavea, Carlos y Georgina Vila, Valentina y Concepción Pérez Roig, Juan Bautista Pérez Dorado, Marta de Neumann, Pablo Gómez Ortiz, Vicenta Alvarez, Aurelia Lozano Rivero, Josefina González y Castelleiro, Inge Panthel, los religiosos Juan María Alustiza, José Redondo Mediavilla y Aureliano Gutiérrez de la Puente, Padres Pasionistas.

En el «Reina del Pacífico»: Eufemia Pascual viuda de Espinosa y Victorina López González.

En el «Yucatán»: Teresa y Aurora Tang, de raza amarilla aunque ciudadanas cubanas, C. B. Swane, de nacionalidad inglesa, y el religioso Pedro Rodríguez.

En el «Orizaba»: el señor R. Von Imhof y señora.

En el «Oriente»: las religiosas María Amelia y Angela Echevarría, del externado del Sagrado Corazón.

En el «Pennsylvania»: los artistas Pedro López Sánchez, Dolores Ramos de López, Juan López Ramos, Dolores López Ramos y familia, José Bragulat y Manuel de la Torre, componentes del Conjunto Argentino «Hermanos López».

La curva epidémica de bubónica en Ecuador

En el último Boletín Oficial del Departamento de Salubridad de los Estados Unidos se da a conocer la curvsa descendente del brote de peste bubónica registrado en el puerto de Guayaquil (Ecuador.)

La Estadística da a conocer los siguiente casos: de Febrero a Marzo del año actual se registraron 33 casos; de Marzo a Abril, 17 casos; de Abril a Mayo, 8; de Mayo a Junio, 4; de Junio a Julio, 0; de Julio a Agosto, 1 caso, y en Septiembre, a que alcanzan los informes, 0 casos.

Debido a los informes que tuvo nuestra Sanidad sobre la bubónica en el Ecuador y que ahora son confirmados por ese boletín, fué que se levantaron las medidas de precaución sanitarias tomadas contra los barcos que procedían de puertos ecuatorianos.

Un ciudadano por todos conceptos venerable celebró ayer sus Bodas de Oro con el ferrocarril, ya que lleva diez lustros laborando en los caminos de hierro cubanos. Nos referimos a don Ramón Aguiar y Ballori, quien por tal motivo fué cariñosamente agasajado por los oficiales y demás personal de los Ferrocarriles Unidos, haciéndole entrega de una bella placa conmemorativa. Este rasgo fué secundado por los altos jefes de la empresa, que siempre han visto en don Ramón el prototipo de la constancia, la caballerosidad y la hombría de bien.

El juicio por la muerte de Naranjo seguirá el día 22

Declararon ayer vecinos de casas colindantes y peritos mecánicos ante el Tribunal

En la cuarta sesión del juicio por la muerte de la señora Ana Celia Orta, por la muerte de su esposo señor Francisco Aurelio Naranjo, continuó la prueba testifical, suspendida hace días para practicar la pericial médica, y se llevó a cabo la pericial mecánica, suspendiéndose el juicio para continuarlo el día 22 del actual en que proseguirá el desfile de testigos, algunos de los cuales habrá que convocar.

En dicho acto declararon los testigos María Antonia Martínez, Genoveva Lamas y Dolores Rodríguez, vecinos contiguos a la habitación en que se desarrolló el drama; todos informaron que el matrimonio se llevaba bien, sin que hubieren tenido nunca noticias de discrepancias entre ellos. Zoila Ramos, otra testigo, expresó que el día del hecho, cuando Naranjo estaba en casa de la hermana de su esposa, llegó la exponente preguntando a Naranjo como podía ver al Coronel Fulgencio Batista, y el citado Naranjo no solamente no le dió razón sino que se levantó inesperadamente y se retiró con Ana Celia en la mejor armonía con ésta. Otro testigo, Antonia Lima, declaró que conocía a Naranjo y sabía que estaba amenazado de muerte, por lo que tuvo que marchar a México y al regresar, como no se estimara garantizado, pensó repetir el viaje; también dijo que Naranjo recibía anónimos en que se le amenaza de muerte, al extremo que una vez le dijo que se vería forzado a salir de Cuba por ese motivo.

Esta prueba testifical fué toda propuesta por el defensor de la procesada doctor Jesús Valdés Crespo.

Después se llamó a los peritos mecánicos Restituto Marticorena y Daniel González. El doctor Valdés Crespo pregunta si es posible que por el largo del cañón del revólver utilizado en el hecho, esa arma pueda ser de fácil manipulación por una persona no acostumbrada a esgrimirla, contestando los peritos que puede manipularla, pero no con facilidad. El defensor hace otra pregunta, sobre si la persona que está herida puede o no manejar el revólver, informando los peritos que depende de la intensidad de la herida, pues si ésta es grave, no es posible. Después pregunta el Fiscal doctor Emilio Alvarez Recio si los peritos son armeros o forenses, y como los señores Marticorena y González contestaron que lo primero, armeros, el Fiscal se da por satisfecho.

Con esto terminó la sesión de ayer; continuará el juicio, como ya decimos, el día 22 de los corrientes, a las dos de la tarde.

Lupe Vélez, la estrella de la pantalla (y no digo «As», porque resultaría «Asa») fué a México, su tierra, y fué tal el entusiasmo del público fanático que, por quitarle «souvenirs» le quitaron hasta la piel, porque la desnudaron y la llenaron de rasguños con las uñas.

Intervino la Policía y se la llevó en una motocicleta con dos objetos: el «side-car» y el de que no se la repartieran del todo.

Bien dijo el poeta: «Ay, infeliz de la que nace hermosa!»

Dicen que «el hábito no hace al monje»; «dicen que le hace, pero no le hace». Es decir; si le hace. Porque el hábito de robar hace el ladrón. Y si el hábito es un flus elegante, hace el caballero. Y trajes para caballeros los hace la gran sastrería «Havana Sport» de Monte frente a Amistad. Así que, si es usted caballero, vaya a Havana Sport.

Pues nada, que Lucilo de la Peña será todo lo cabezón que se quiera, pero «nos, que tenemos tanta testa como vos, e que todos juntos tenemos más que vos»... O sea, que todos los senadores juntos son más cabezones, y han podido con Lucilo y parece que la cosa lleva trazas de que el Presidente dimisionario del más alto cuerpo legislador no se vaya porque no le dejen.

Como que Lucilo se ha acreditado en las restauraciones del arte decorativo capitolino y se habrán dicho los legisladores: ¡Que no se vaya, a ver si arregla esto también!

La especialidad de «La Filosofía», entre tanto artículo femenino como ofrece a la tentación de la mujer, son los «sweaters». La prenda de temporada. Así cuando los «pollos» ven pasar a una mujer con uno de esos «sweaters» de «La Filosofía» (la prenda de moda este invierno) se le inclinan un poco y la dicen al oído: ¡Adios prenda! (El sweater!)

Hacia el día trece de diciembre, según se anuncia en los círculos del Vaticano, Su Santidad el Papa dará a conocer los nombres de las dignidades eclesiásticas a las que el Sumo Pontífice imponga el capelo cardenalicio.

O sea, que hacia mediados de mes, el heredero de San Pedro hará varios Cardenales ¡de un solo golpe!

La Minoría abandonó en la Cámara su obstrucción a la Ley Electoral, a cambio de que se nombre suplentes a los representantes de período corto. O sea, que todo el mundo trata de aproximarse lo más posible a las buenas brevas. O a los buenos «Londres Grandes», que son de «Partagás». El caso es seguir «chupando». Y a falta de escaño. «Partagás». Y nada más.

En la Gaceta Oficial se ha publicado un Decreto amenazando con la retirada de las licencias a los establecimientos que depresien la moneda nacional.

Bueno y, ¿qué establecimiento pueden ser esos, eh? Porque en la República sólo hay una moneda oficial y otra tolerada. El Comercio, por tanto, no puede depreciar la moneda, aunque quiera, porque nadie va a dar los pesos por ochenta centavos. Y en cuanto a depreciar, o despreciar, no hemos visto a nadie que desprecie un peso. Y comerciante, menos.

Estas mañanas frescas, en que ulula el viento norteño cargado de estornudos y catarros, ¡con qué gusto se saborea en la cama el rico y humeante chocolate «Armada»!, si posible a la española, como lo manda el refrán: «Las cosas claras y el «Armada» espeso». Y por las tardes, tras los vidrios lloviznosos, la gran taza del saconusco caliente: o la chiquita.

Sanidad está investigando el fallecimiento de varias personas sin asistencia facultativa, lo cuél, realmente, no es ninguna novedad, porque en esos campos de Dios, por donde no anda ni dios, no hay médico que se aventure.

Claro está que la cosa es grave, porque ningún ciudadano debe morir se por su cuenta, sin permiso del médico. Y cuando alguno lo hace, es porque al médico se le escapó.

Y hay que impedirlo a todo trance.

La moda actual en los zapatos de señoras es de una belleza de línea encantadora. Hay modelos preciosos, como los que está ofreciendo «La Casa Grande», de San Rafael y Amistad, que va a la cabeza, año tras año, en las novedades zapateriles, tiene sus diseñadores propios y, sobre todo, usa el soporte Patente 9263 con lo que las señoras andan elegantes y cómodas.

José de la Luz León, el diplomático y escritor que acaba de darnos su último libro «Benjamín Constant», ha dicho que: «Diplomático es casi sinónimo de escritor», y lo creemos desde que Cervantes dijo aquello de: «Sin sentir lo que se dice y sin decir lo que se siente.»

No puede haber nada más diplomático ni más escritor.

Y el «casi», que es la pequeña diferencia, está en el sueldo.

¿Tiene usted niños? Son encantadores y hasta utilísimos. Donde hay niños, no hay visitas, porque van las visitas, cargan a los niños, y los niños «cargan» a las visitas.

Pues si tiene niños llévelos a «Los Precios Fijos» y verán qué modelos de invierno más lindos, en vestiditos, abriguitos, capoticas etc. Ah y los precios, más chicos todavía.

Resulta que el artículo 241 del Código de Emergencia Electoral, extingue nada menos que ¡setenta y cinco partidos!, y aún quedan siete.

Sí, porque el citado artículo exige 18.000 afiliados auténticos (y si son del Partido Revolucionario Cubano, mucho más «auténticos» todavía) con lo que se acabó el «vivío» de tener un partido para andar por casa, y por las oficinas públicas.

O sea: que se la han partido, a los partidos.

A cada rato se oye: «A esa señora hay que quitarle el sombrero», y es verdad; debían quitárselo, porque es una birria. Cuando hay pieles preciosas, y adornos de última moda, en la Sucursal de Mariano Ferrero (en San Miguel 29B., casi esquina a Aguila) Y con un sombrero de esos, son las amistades las que se quitan el sombrero ante las señoras.

Eso del juego de billar tiene sus graves inconvenientes, porque siempre hay choques, además de los retruques de las bolas.

Por ejemplo, el dueño del café «La Sorpresa» tuvo la muy desagradable de que Miguel García se pusiera a jugar al billar y no le pagara. Al contrario, parece que le contestó soltando un taco (sin duda, soltó el taco con que hacía retrocesos), y en fin, que el dueño salió lesionado en algunos dineros y en la cara.

Vamos, que le hicieron carambola.

¿Ya han visto esa maravilla que están poniendo en el «Radio-Cine»? La linda opereta «Su Gran Exito» en que trabaja la genial, de voz de ruiseñor, Martha Eggerth. La estrella vienesa, mimada de toda Europa. Bueno, baste decir que es una película de «Selección Capitolio» (Y conste que no queremos compararlas con las «películas» del Capitolio, sin selección).

Y nada más por hoy, sino que deben llamar por teléfono a esta Administración del DIARIO DE LA MARINA, si quieren «CARCAJADAS» para su uso particular.

Un simple aviso y Aristigueta les hará la visita de rigor y, como apriete un poco el frío, de gabán.

Ah; y les dará las «CARCAJADAS» completamente frescas.

JOTA ARIS

No habrá este mes cambio de personal en el Municipio

El Alcalde interino así lo ha anunciado. Se encargará sólo de lo administrativo

El Alcalde Municipal—interino—, señor Francisco Rivero San Román, concurrió ayer al Ayuntamiento, cambiando impresiones con el Jefe de Impuestos doctor Antonio Lancis, acerca de los cobros pendientes por recibos adicionales de industria y comercio y fincas urbanas y de las firmas de los expedientes en tramitación.

También despachó con el Contador Municipal señor Armando Paz, firmándole pequeños libramientos de pagos por suministros, alquileres y subvenciones.

El Alcalde, las Instituciones Económicas y el Plan Trienal.

Conforme estaba acordado el Alcalde interino de la Habana, señor Francisco Rivero San Román ha citado para mañana, domingo en el palacio municipal a los miembros de las instituciones económicas, contribuyentes y otros elementos de esta capital para acordar una cooperación a la concentración del Plan Trienal del próximo día veinte del actual.

Paralizado el movimiento de empleados

El Alcalde interino, recibió ayer a los repórters y dió a conocer que su plan administrativo era el que el propio doctor Beruff Mendieta tenía trazado o sea resolver los asuntos administrativos al día, recibir al público y ordenar los pagos más urgentes, pero que el movimiento de empleados se encontraba paralizado, ya que él se proponía no hacer un solo nombramiento ni dictar una sola cesantía, salvo una causa legal que le obligara a ello.

500 expedientes en la Junta de Amillaramiento

Los miembros que integran la Junta de Amillaramiento Municipal han estudiado en su última reunión 500 expedientes de fincas urbanas que han sufrido alteraciones en sus rentas por propia declaración jurada de los propietarios.

Otras noticias

Recaudó ayer el Municipio: por ejercicio corriente $6.639.67 por resultas $857,69; para el Consejo $1.415 con 81 centavos; y por plumas de agua $735.35.

—Existen en las arcas Municipales $253,756-82 divididos en los siguientes conceptos corriente: $11.084.92 resultas: $3.5!3.56. En depósito: consejo $47.636.41: estado $5».518.03, acueducto $7.109.36 y varios $131.084.54.

—El nuevo alcalde de la Habana, firmó ayer los siguientes documentos oficiales del Municipio: Liquidación Hipotecaria de Francisco Bermúdez, calle 15 s.n.; Resoluciones, declarando sin lugar los recursos de alzada establecidos por Pedro Pérez Antonio Ruga, María E. Goenaga y Alberto González, contra lo resuelto por la Junta de Amillaramiento; y Conversiones a nombre de los señores Nicolás Sainz, Juan Plasencia y Avelino Amable.

—Por los conceptos de Bienes Embargados e Intervenciones, recaudó ayer el departamento de Impuestos, la suma de $533.98.

COTIZACION DE FRUTOS CUBANOS EN MERCADOS DE LOS ESTADOS UNIDOS

La oficina que la Secretaría de Agricultura sostiene en New York informa al negociado de Información Extranjera de la Secretaría, que los precios a que se cotizaron los frutos y vegetales en los Estados Unidos, durante el actual mes son como sigue:

Día 5.—Habas limas de Cuba, $4.00 y $4.50. La mayoría de procedencias, $4.50. Quimbombó, 4.50 y 5.00 pesos.

Día 6.—Habas limas de Cuba, $4.25.

Día 9.—Habas limas de Cuba, $3.50 y 4 pesos.

Día 10.—Tomates en venta privada. Campos de Cuba tamaños 6 por 6, una caja a $3.50. Tamaños 6x7, tres cajas a $3.00. Tamaños 6x7x6, dos cajas a $2.75. Elsito, Tamaños 6x6. Una caja $3.00. Tamaños 6x7, nueve cajas a $2.50. Tamaños 6x7x6, diez cajas a $2.25.

Las compañías de seguros cubanos sí pueden adoptar títulos extranjeros, pero con la traducción al castellano

El día 20 del pasado mes de Octubre el Secretario de Comercio dictó una Resolución disponiendo, entre otros particulares, que las Compañías de fianzas cubanas podrían adoptar para su denominación un nombre en cualquier idioma extranjero, pero anteponiendo siempre al mismo la traducción al idioma castellano, debiendo, además, consignarlo, en esa forma en sus impresos, pólizas, solicitudes y demás documentos. Para el cumplimiento de esa Resolución concedió el Secretario de Comercio un plazo de 30 días hábiles a contar desde su publicación en la Gaceta Oficial de la República.

Pero como dicha medida no fué aplicable a las compañías de seguros en general, a propuesta del Director de Seguros, el Secretario acaba de firmar otra resolución por la cual se dispone que lo preceptuado en la anterior, o sea la del 20 de octubre, se aplique asimismo a todas las compañías cubanas de seguros en general, disponiéndose que esta resolución, para general conocimiento, sea publicada en la Gaceta Oficial de la República y se fije también en la Tablilla de Anuncios de la Dirección de Seguros de la Secretaría de Comercio. Su vigencia empezará a partir del siguiente día de aquel en que se publique en la Gaceta Oficial.

No se permitirá el aumento del precio al pan

Continúa la Secretaría de Comercio prestando especial interés, en hacer cumplir el Decreto Ley 677, que regula la forma de venta del pan, y al efecto está realizando un estudio de acuerdo con las informaciones que diariamente se reciben sobre el costo de la harina de trigo, para conocer su fluctuación en el mercado y poder precisar si ha experimentado últimamente alza o baja el precio del producto.

Sobre este último extremo, el Subsecretario de Comercio informó en la mañana de ayer que el precio de la harina de trigo está bajando en la actualidad en los mercados productores.

—Partiendo de esta base—dijo—quiero hacer público que ratifico mi decisión de no permitir bajo ningún pretexto o por ningún motivo que se aumente al consumidor el precio del pan.

—Por el contrario—agregó—estoy estudiando minuciosamente todo lo que se refiere al precio y manipulación de la harina de trigo para llegar a una conclusión definitiva, pues si la baja en el precio de esta materia prima continúa, será necesario, en beneficio del pueblo consumidor, que sea rebajado asimismo el precio que actualmente tiene fijada la libra de pan que se detalla al público.

El precio de la gasolina en el interior de la República

A solicitud del Departamento, distintos Alcaldes Municipales del interior de la República se han dirigido a la Secretaría de Comercio comunicando el precio a que se vende el galón de gasolina en sus respectivos términos.

Los Alcaldes que han informado a Comercio sobre este particular son, hasta ahora, los de Caibarién, Zulueta, Nueva Paz, Jovellanos, La Esperanza, Guane, Santa Clara, Matanzas y Coliseo.

En los términos de Caibarién, Zulueta, Nueva Paz y Matanzas, el palón de ese carburante se expende al público a razón de 30 centavos; en Jovellanos, a 29 centavos; en Yaguajay, a 34 centavos; en La Esperanza a 32 centavos y en Guane a 35 centavos.

Estos antecedentes serán recopilados por la Secretaría de Comercio, para con vista de ellos confeccionar un informe con el cual se le dará inmediatamente cuenta a la Comisión designada por el Gobierno que tiene a su cuidado el estudio relativo al problema de la gasolina.

COMPOSICION MUSICAL DEDICADA A LA HABANA

El Cónsul General de Cuba en New York, señor Pablo Suárez, ha remitido a la Secretaría de Estado un ejemplar de la composición de la señorita Doris Fisher, para piano, canto y guitarra, con ritmo de rumba, titulada «Invierno en La Habana».

Informa el mencionado funcionario que la señorita Fisher se inspiró para hacer esa composición musical durante una visita que realizó a nuestra capital, de la que regresó a New York muy bien impresionada.

Son lindísimos los sweaters de este invierno.

De acuerdo con la preponderancia que tiene el sweater en la moda de este invierno, EL ENCANTO presenta ya en el Tercer Piso las colecciones más completas, en las que podrá usted admirar los estilos más lindos de la temporada. Con todo, los precios son sumamente convenientes.

A-Sweater en tejido de lana de angora, suave fina, en varios estilos y colores.——Desde 14.50 hasta 17.50

B-Sweater de lana muy fina, en tejido como hecho a mano. Blanco, verde musgo y carmelita——11.50

B-Saya de punto de lana en blanco y prusia——7.50

C-Swealer de magnífica lana muy elegante, con la pechera en tejido labrado. Rojo con detalles prusia. Beige con prusia. Amarillo con carmelita. Carmelita con beige——9.50

D-Sweater de lana de inmejorable calidad en tejido liso y calado, de gran elegancia. Verde, beige, prusia y pastel——12.50

E-Sweater de lana, con cuello alto y abierto en el hombro y con detalles bordados en el frente. Colores: Prusia, pastel y blanco——6.75

F-Sweater de fina lana a cuadros, con fondo verde, carmelita, prusia y vino——5.75

TERCER PISO.

El Encanto

M.E.C.D. 2016

9ª SECCION

TELEFONOS
Dirección M-2856
Jefe de Redacción M-1287
Sección de Sports M-7912

DIARIO DE LA MARINA

TELEFONOS
Quejas M-7911
A. Clasificados . . M-7915

9ª SECCION

AÑO CV — ACOGIDO A LA FRANQUICIA POSTAL — LA HABANA, SABADO, 13 DE NOVIEMBRE DE 1937 — EL PERIODICO MAS ANTIGUO DE CUBA — PAGINA TRECE

LA ACTUALIDAD

El banquete del plato único

El Comité Nacionalista Español de Cuba no se contentó con enviar al Gobierno de Salamanca recaudaciones pecuniarias como la de los cuarenta mil pesos con que evocó el aniversario del alzamiento nacional; la de los veinticinco mil pesos, con que conmemoró el «Día de la Raza» y la de los veinticinco mil pesos que acaba de remitir para celebrar la reconquista del Norte de España. Tampoco le bastó aliviar la suerte de los cruzados españoles con los generosos donativos de víveres, de cigarros y de ropa que recibe de la Habana y de todas las filiales de provincias.

Ahora, al aproximarse las Pascuas de Navidad, está organizando el banquete, ya popular de un solo plato, cuyo sobrante, pagados los gastos imprescindibles, se ha de destinar al aguinaldo de los soldados franquistas.

Feliz y noble idea que ha de dar a cada verdadero español residente en este país y a cada cubano amante de la nación progenitora tradicional e histórica la ocasión propicia para contribuir, sin extorsión ninguna, a alegrar la Nochebuena de aquellos que se han enfrentado durante todo el año con los peligros y las penalidades de una campaña dura y continua y que no pueden ese día disfrutar al lado de los suyos, del hogar y de la algazara pascuales. ¡Cuánto merecen que nos acordemos de ellos, para darles siquiera algunas horas de solaz en ese día o en esa noche tan cristiana y tan española, esos héroes silenciosos, esos héroes anónimos a quienes en tan gran parte se deben aquellas victorias que tanto nos alborozan y nos enorgullecen!

En España el día del plato único, una vez al mes para ayudar y auxiliar con su ahorro a los del frente y a la causa nacionalista, está extendido no sólo por las ciudades, sino también por los pueblos y las aldeas más humildes. ¿Quién no hace ese pequeño sacrificio cuando son tantos los que realizan los soldados reconquistadores por cuyo valor hay paz y bienestar en la retaguardia y por cuyo denuedo, en vez de desaparecer España en la ignominia, en la barbarie y en los horrores de una dictadura tenebrosa y extraña, está resurgiendo fuerte, grande, triunfante y gloriosa?

El Comité Nacionalista Español de Cuba no pide tanto. Desea solamente que cada español o española de aquí o cubana que se solidarice con la cruzada franquista defensora de la España que descubrió, cristianizó y civilizó a Cuba, vayan a sentarse a la mesa de un solo plato. No es necesario estimularlos. Si al constituirse el prestigioso Comité, a la voz de un noble criollo cubano, el señor Don Elicio Argüelles, se apresuraron a agruparse en él tantos hijos e hijas de España y de Cuba, no sólo desde la capital de la Isla, sino también desde casi todas sus ciudades y sus villas, ¿cómo no han de concurrir ahora a ese banquete en donde se ha de formar en la noche del 20 próximo, el gran cenáculo protector del soldado franquista?

Y así es, en efecto. Las adhesiones llueven de todas las provincias tan copiosamente que va a resultar un problema difícil el encontrar un local de suficiente capacidad para tantos comensales.

¡Noche fausta para todos ellos y para el Comité Nacionalista. Ayuno feliz, ayuno agradable el que ha de deparar a nuestros bizarros soldados la cena clásica de Navidad! ¡Banquete parco, sobrio para el cuerpo! ¡Banquete opulento, opíparo para el alma!

León ICHASO

SUSCRIBASE Y ANUNCIESE EN EL «DIARIO DE LA MARINA»

SE CREE QUE EL "ACUERDO COMERCIAL" ENTRE INGLATERRA Y LA ESPAÑA DE FRANCO ES UN GRAN PASO DE AVANCE PARA LA TRANQUILIDAD DE EUROPA

SIGUEN FANTASEANDO SOBRE LA RESTAURACION MONARQUICA

En opinión de los observadores, la victoria del Generalísimo está más cerca de lo que generalmente creen

De la entrevista secreta efectuada hace algún tiempo por don Antonio Goicoechea con el ex-Rey de España, en Roma, se quiere hacer hincapié para hablar de posible restauración

ROMA, nov. 12. («The New York Herald Tribune»).—La larga y secreta conferencia celebrada últimamente aquí, entre el ex rey Alfonso XIII de España y Antonio de Goicoechea, enviado especial del general Francisco Franco, conocida hoy, ha hecho que en los círculos monárquicos españoles de aquí se hable con insistencia de la restauración de los Borbones en el trono español cuando los nacionalistas logren triunfar definitivamente. De fuente autorizada, el corresponsal ha logrado saber que Goicoechea, antes de retornar a España, aseguró a varios amigos íntimos que la cuestión de la restauración no había sido mencionada durante su conversación con el ex rey español; pero, sin embargo, la opinión de aquí es que el enviado de Franco sondeó la actitud de Alfonso XIII hacia su restauración eventual en el trono.

Goicoechea llegó aquí por avión el lunes pasado, hospedándose en el Gran Hotel, donde vive Alfonso de Borbón, retornando a Salamanca apenas terminó su trascendental entrevista con el ex rey.

Los círculos españoles aseguran que Franco, monárquico de corazón, tiene grandes deseos de saber cuál es la actitud de Alfonso XIII hacia la restauración, ya que este problema divide el campo nacionalista donde unos son fascistas y otros monárquicos. Lo que no se sabe todavía es si Alfonso de Borbón volverá al trono o patrocinará la candidatura de su tercer hijo, el príncipe Juan.

El que el propio ex rey aspira al trono lo indica el hecho de que poco después del estallido de la guerra civil hizo las paces con la ex reina Victoria Eugenia, de la cual estaba, de hecho, separado desde hacía varios años. La reconciliación no es todavía completa, pero sus relaciones con el público son tales, que podrían ocupar el trono español si surgiese la opción, como reyes españoles, de nuevo.

La conferencia entre Goicoechea y el ex rey hispano ha adquirido nueva importancia debido al hecho de que el enviado especial del caudillo de los nacionalistas españoles fué íntimo amigo y colaborador del asesinado José Calvo Sotelo, líder máximo del partido reaccionario de Renovación española, el partido cuyos principios cardinales eran la restauración de la monarquía y la fidelidad a la Iglesia Católica. Cualquiera que sea el resultado de la conferencia, los observadores españoles más capacitados de aquí deducen que la causa de la restauración monárquica está haciendo grandes progresos en la España nacionalista y que el general Franco cree que el momento de la victoria final está mucho más cercano de lo que generalmente se cree.

EN ITALIA AFIRMAN QUE NO SE PENSO EN REVOCAR EL CONVENIO CON RUSIA

ROMA, noviembre 12. (Havas).—Se informa en los círculos mejor informados que Italia no tiene la menor intención de denunciar el acuerdo de 1933 con la Unión Soviética, como consecuencia de las protestas y vistas hechas a la Cancillería el lunes por el Embajador rojo, Boris Stein. Se agrega que Italia no se tomará el trabajo de protestar ante Rusia por los términos que empleó el Embajador y que ni siquiera contestará a la nota roja, «porque el régimen de Moscou no merece que se tomen ese trabajo».

Restos del edificio de la Escuela de Ingenieros Agrónomos, después de hacer explosión una contramina preparada por los rojos.

¿Equipaje Moderno, Ligero, PRACTICO?
VEA EL QUE OFRECE
"LA CASA GARCIA"
LA CASA DE LAS PANTUFLAS, MONEDEROS, LLAVEROS, CARTERAS, CINTURONES Y MIL COSAS MAS EN PIEL DE COCODRILO.
AGUILA, 88 — NO MAS GARRAPATAS — TELF. M-1936
PHENO-DIP

Un bello homenaje hecho a Alemania ayer en Salamanca

Los representantes de las juventudes hitlerianas han sido objeto de agasajos

SALAMANCA, noviembre 12. (Havas.)—Esta tarde a las 6 p. m. se ha efectuado en el Ayuntamiento el homenaje a los representantes de las Juventudes Hitlerianas, que previamente se congregaron en la Plaza Mayor; desfilaron los destacamentos de las milicias nacionales, con sus banderas y bandas de música, que ejecutaron la Marcha de Granaderos y los himnos. El acto terminó con vítores a Franco, Italia y Alemania.

Ante el gentío que llenaba la plaza, los representantes alemanes se asomaron a los balcones del Ayuntamiento; entonces fué cuando fué iluminada la plaza.

Los representantes de la Juventud Hitleriana hablando por los magnavoces expresaron el entusiasmo que les había ocasionado el ver la compenetración de la nueva y grande España con la Nueva Alemania.

Más tarde se ofreció un refrigerio en el interior de la casa consistorial brindando el alcalde de Salamanca, que puso de manifiesto la gran significación histórica de la ciudad en el desarrollo de la civilización europea.

El delegado alemán dijo que si España y Alemania no se encuentran enlazadas por la comunidad de raza, lengua y costumbres, en cambio les une un ideal.

El desfile posterior, con hachones, terminó entre vítores y aclamaciones de la concurrencia.

JABON HENO DE TRAVIATA
Sin rival - por 5¢.

«LA ESPAÑA DE HOY»

EL ULTIMO Y MAXIMO CRIMEN DE LOS DIRIGENTES ROJOS DE ASTURIAS

Va a terminar, con el más tremendo desastre rojo, la guerra del Norte de España. Va a terminar dentro de seis o de ocho días. Después de un par de semanas de resistencia tenaz, durante las cuales fueron las milicias marxistas perdiendo una a una las posiciones dominantes, ha empezado la desbandada. Hace cuatro jornadas, viéndose condenados irremisiblemente, dieron en correr, en huir, en dispersarse.

Cuando la provincia de Santander y su capital cayeron en poder de las tropas nacionales, y las brigadas victoriosas se lanzaron de un elástico brinco hasta los confines de la provincia asturiana, cualquiera podía anunciar de antemano la solución de la batalla. Era claro, clarísimo, indudable, absolutamente seguro, implacablemente cierto, que el Ejército del Norte conquistaría el territorio asturiano igual que conquistó el santanderino y antes el de Vizcaya. Duraría más o duraría menos la defensa roja: tardaría Franco tres o cinco o siete semanas en rematar su gigantesca maniobra; acabarían las cosas durante el mes de Septiembre, o durante el de Octubre o durante el de Noviembre, pero los rojos no tenían la más pequeña oportunidad de triunfar. ¡Y sin embargo han seguido peleando! ¿Por qué? A ciencia y paciencia de un desastre inevitable, los dirigentes rojos de Asturias han continuado y continúan mandando a los pobres milicianos a combatir contra un Ejército que les aplasta. ¿Qué les impulsa a cometer ese crimen de lesa Humanidad y de lesa Patria?

Hubiera sido lógico, normal, perfectamente coherente con la situación de las cosas, rendirse apenas cayó Santander. Los directivos del marxismo astur debieron decir entonces: —«No podemos recibir refuerzos; nos están vedados los caminos de la tierra y del mar; los stocks de municiones se agotarán al fin y Valencia no nos habrá enviado ni un cartucho de repuesto; estamos cercados, sitiados con sitio que nadie levantará; el Ejército nacional tiene ya en su mano la victoria; las vidas que desde ahora en adelante sacrifiquemos morirán en pura inutilidad desde el punto de vista de nuestra causa; la riqueza que destruyamos será estúpidamente perdida; los pueblos que incendiemos no responderán sino al deseo elemental del crimen; las casas que saqueemos sólo servirán para reiterar la expresión de nuestro sadismo; y estos mozos que mandamos al frente de batalla, y estas familias a las que sometemos al tormento del hambre, y estos caminos y estos valles y estos montes y estos campos que llenamos de desolación, serán el testimonio de la barbarie: puesto que no tenemos más remedio que declararnos, al fin, vencidos, rindamos desde este momento la bandera roja y aceptemos la paz que quieran imponernos, la paz nacida de la espada de Franco, justiciera, pero generosa».

Una actitud basada en consideraciones parecidas a las que acabo de apuntar, (puesto que esta es una guerra civil) habría redimido en buena parte a los rojos de Asturias, y la España nacional, ante el espectáculo de los rendidos, de los entregados, hubiera considerado necesario superar los rigores de la estricta justicia mediante la acentuación de la misericordia. Cuarenta o cincuenta mil vidas jóvenes se hubiesen salvado; el ahorro de sangre sería enorme; la salvación de toda Asturias, magnífica. Sin embargo, los dirigentes marxistas de Asturias han preferido obstinarse en la matanza, reiterar el crimen, apoyarse más brutalmente en las consignas de destrucción y de muerte.

¡Qué inmensa cobardía, qué vileza en esa actitud, qué horror contra España y contra Asturias, qué violencia salvaje contra la más elemental humanidad!

Ayer todavía, antes de emprender su nueva fuga hacia la zona minera, los rojos, esos rojos que se saben condenados a la rendición dentro de unas horas o de unos días, pegaban fuego al pueblo de Canseco. Ayer todavía, nuestros oficiales de vanguardia encontraban, detrás de los trincherones de la defensa marxista, los cuerpos de unos mozalbetes que, probablemente, fueron llevados a la guerra contra su voluntad, y que espantados en medio del combate, pretenderían huir, pero las ametralladoras rusas colocadas a retaguardia les habían sacrificado. Ayer todavía, los dinamiteros iban abriendo zanjas del lado a lado de las carreteras, volando puentecillos sobre el río Nalón y el río Colunga... Ayer todavía, los milicianos llegados a las líneas de fuego en las cercanías de Infiesto, caían prisioneros de las tropas nacionales, y en el momento de la declaración, decían: —«Nos han dicho esta mañana que debíamos salir a las primeras líneas para perseguir a los soldados de Franco, porque según los dirigentes, habían sido reconquistadas por los dinamiteros las villas de Arriondas y de Cangas de Onís...» Eso les decían a la misma hora en que el coronel Tella avanzaba resueltamente sobre Villaviciosa y el coronel Alonso se disponía a entrar en Infiesto. Siempre la mentira, siempre el engaño; siempre el feroz sacrificio de la juventud española mediante las consabidas patrañas del comunismo, de la invencibilidad del Ejército rojo y de otras garambainas parecidas.

No hace aún ocho días, leí en un periódico de Madrid un telegrama que el «generalísimo» de Asturias, Belarmino Tomás, había enviado al Gobierno de Valencia. En ese telegrama, como si toda España fuera un manicomio o un campo de concentración de tontos, Belarmino Tomás daba cuenta de que los rojos se defendían con gran éxito y que los «facciosos» no conseguirían dominar Asturias. ¿A quién iba dirigida tan inmensa y ridícula mentira?

En fuerza de pensar sobre el estéril y criminal sacrificio a que los dirigentes rojos han conducido a los jóvenes del Norte, he sospechado que la resistencia sobre los montes astures ha tenido, como única finalidad, la de evitar que el general Franco pudiera distraer tropas con destino al frente de Aragón. Si ese fué el intento, ha fracasado, porque el Caudillo de España no ha necesitado tomar un solo combatiente en el Norte para contener las feroces embestidas lanzadas por los marxistas en las orillas del río Ebro.

¡Cuarenta o cincuenta mil vidas sacrificadas sin ninguna necesidad, sin finalidades auténticas, sin otra intención que la de aumentar el montón de cadáveres y acrecentar el río de sangre! ¿Y pretenderán que ahora, cuando todo está terminado o a punto de terminarse, el General Franco pase una esponja sobre esos crímenes sin nombre? ¿No se alzarán los espectros de esos cuarenta o cincuenta mil españoles pidiendo justicia contra sus verdugos y sus explotadores?

Entretanto, casi todos los dirigentes han llegado a Francia; algunos de los más famosos se encuentran ya en Valencia. Sólo falta, por el momento, que Belarmino Tomás utilice el último avión y un día le veamos bajar solemnemente, dándose aires de General en Jefe, en el verde campo de aviación de Parme, cerca de la risueña playa de Biarritz.

Manuel AZNAR.

Octubre 19, 1937

La Comisión de Neutralidad habrá de reunirse el martes y resolverá algo en concreto sobre los voluntarios

Creen en Londres que antes de esa reunión los Gobiernos nacionalista y rojo de España habrán enviado respuesta favorable en cuanto al plan para realizar la evacuación

LONDRES, noviembre 12. (AP.)—Un nuevo esfuerzo para resolver los apremiantes problemas de Europa por método favorito del Primer Ministro Neville Chamberlain de las discusiones informales se está realizando hoy mediante gestiones en las que se encuentran envueltas la Gran Bretaña, Alemania e Italia.

La insistencia del Fuenrer Canciller Hitler en sus demandas que le sean devueltas al Reich las colonias así como del deseo del Primer Ministro Mussolini de que se reconozca la conquista italiana de Etiopía parecen ser los temas de las nuevas negociaciones.

Estas han seguido al discurso que pronunció el martes el Primer Ministro Chamberlain expresando deseos de mejorar las relaciones con Alemania e Italia y ala creencia de que ese objetivo puede lograrse más fácilmente mediante discusiones informales que con «declaraciones públicas».

Las conferencias celebradas ayer en Roma y Londres se consideran por los diplomáticos como un nuevo esfuerzo para llegar a una inteligencia entre Inglaterra e Italia, que es la clave de la política de paz del Primer Ministro Chamberlain. Lord Perth, Embajador británico conferenció con el Conde Galeazzo Ciano, Ministro de Estado italiano, mientras Sir Robert G. Vanssittart, subsecretario permanente de Estado conferenció en Londres con el Conde Dino Grandi, Embajador italiano.

La visita de Lord Halifax, Lord Presidente del Consejo, a Alemania donde tratará de ver a Hitler se considera como un gesto diplomático importante hacia Alemania.

En los centros informados se dice que probablemente Lord Halifax no planteará ninguna cuestión específica en Berlín durante su visita de la semana próxima, y con ese motivo agregan que no deben abrigarse muchos optimismos.

Temporalmente archivado el problema de la intervención en la guerra civil española, al mismo tiempo que la Gran Bretaña y la España nacionalista llegan a un acuerdo comercial, la situación parece ser favorable, a juicio de los diplomáticos, para nuevos esfuerzos encaminados a la estabilización de Europa.

Los últimos acontecimientos comprenden la reunión de la subcomisión de neutralidad el martes de la semana próxima en Londres, creyéndose que para ese día se tendrá la contestación favorable de ambos regímenes españoles acerca del plan para la evacuación de los voluntarios extranjeros.

La amenaza que pesa sobre los intereses británicos en el Extremo Oriente como resultado de la guerra chino-japonesa junto con el nuevo pacto italo-germano-japonés contra el comunismo han venido a robustecer, según se tiene entendido, el deseo de la Gran Bretaña de mejorar sus relaciones con las principales naciones fascistas de Europa.

En los círculos bancarios anglo-italianos se habla de la posibilidad de un empréstito inglés a Italia en relación con las discusiones diplomáticas que se vienen sosteniendo, pero en los centros autorizados se niega que estén efectuándose negociaciones.

Los banqueros dicen que el empréstito sería garantizado por el gobierno italiano e inglés, pero que el dinero se levantaría en el mercado y no procedería de los fondos del gobierno.

PANTALLAS A LA ORDEN
OLMO
AGUILA 133 — M 8040

DEL MOMENTO NACIONALISTA ESPAÑOL

Esta propaganda que auspicia el Comité Nacionalista Español a cargo de su Sección de Propaganda, se radia todos los días por la semisoras «CMCD» (onda larga, 950 Kcs.) y «COCD» (onda corta, 6.130 Kcs.) ambas de «La Voz del Aire». Para todo lo relacionado con el Comité, diríjanse a sus Oficinas: Altos del Banco del Comercio, por Obrapía. Teléfono M-9086. Apartado núm. 2674.

Audición del mediodía: de 1:00 p. m. a 1:30 p. m.

Audición de la noche: de 7:30 p. m., a 8:15 p. m. Los lunes y los jueves de 7:00 p. m. a 7:15 p. m. Los domingos no hay audición.

LA GRAN SOLEMNIDAD DEL DIA VEINTE

A nadie le extraña que así consideremos el acto que el Comité Nacionalista Español tiene en vías de realización y triunfo resonante para el próximo 20 por la noche. Por la demanda de boletos de todos los rincones de la República y la extraordinaria animación que dicho Banquete-Concentración ha despertado entre los cubanos y españoles nacionalistas que radican en la capital, creemos que a pesar de la amplitud de los salones del Gran Casino Nacional, serán insuficientes para el número de comensales que se inscribirán. Por lo tanto, habrá que limitar a tres mil las entregas de boletos, cuidando de guardar riguroso orden de solicitudes. En días anteriores dijimos que había que ser generoso con los amigos del interior, aunque para ello tengamos los habaneros que comer de pie.

No hay que olvidar, que para asistir a este verdadera acontecimiento nacionalista, ni se necesita otro traje que el de calle, pues dicho acto lo caracterizará su tipo de genuina popularidad, de acuerdo con la médula del programa que defiende en los campos de batalla el Generalísimo Franco.

Recordamos a los lectores, que esta noche, como todos los sábados ilustrará nuestra trnamisión radiada, nuestro ilustre colaborador y amigo entrañable, Licenciado D. León Ichaso. — F. J. A.

A bordo de un buque francés

V

Palma-Barcelona; seis horas de travesía; un mar irritado con olas que el viento del Nordeste desmelena; dos mundos...

Tampoco anclamos en el puerto donde se encuentra en servicio permanente un barquito de la Marina francesa para la protección de nuestros compatriotas, el enlace con el consulado y los barcos que hacen escala aquí.

Como ya he dicho, no se conceden permisos para ir a tierra. La prohibición no deja de causar cierto descontento entre los marineros; pero mis funciones de intérprete justifican mi visita diaria a la ciudad. Me sumerjo en la apasionante atmósfera de una vasta ciudad en plena ebullición, en plena efervescencia, en plena revolución. Si Palma ofrece la imagen de una población de retaguardia, Barcelona presenta la de una metrópoli en plena subversión. No es la guerra lo que aquí se vive: es la revolución.

Desde el desembarcadero, la visión del puerto confunde; muelles desiertos, navíos desarmados y silenciosos, hangares cerrados cuyas paredes aparecen cubiertas de inscripciones y proclamas. Milicianos con gorra, armados de fusil y pistola patrullan por el puerto y refuerzan los servicios de la aduana. Algunos autos, subanderados, ora con los colores comunistas o anarquistas, ora con los de naciones extranjeras, pasan a toda velocidad. Cuando el paquebote francés «Imrethie», encargado de la repatriación de mis connacionales o algún otro navío extranjero que cumple misión análoga fondean junto a la estación marítima, resalta el espectáculo de la multitud que espera con angustia visible el momento de embarcar, bajo la pupila irónica de los milicianos y la protección de los marinos franceses que aseguran el servicio de orden. Es un cuadro pungente, emocionante. Y pienso que así sería Odessa en 1920...

¡Barcelona! ¿En dónde está la feliz y elegante urbe de vida fácil y amable que yo conocí antes de la revolución?

A decir verdad, las Ramblas no están menos animadas. Acaso lo estén más. Pero la muchedumbre ha cambiado de fisonomía. Los jóvenes de peinado y vestido irreprochables, se han convertido en milicianos de sórdida traza, con el pañuelo rojo y negro de los anarquistas, o la gorra con la estrella soviética. Casi todos llevan pistola o puñal a la cintura. Muchos almacenes cerrados. Los escaparates están revestidos de tiras de papel para atenuar en lo posible la repercusión de los bombardeos en los cristales. La mayoría de los cafés siguen abiertos, y es la calidad, y no la cantidad de la clientela, lo que ha cambiado. Veo muchos semblantes, cuyos ojos claros y embridados y cuyos rubios cabellos no tienen nada de ibéricos. El número de mozos me sorprende. ¿Por qué están aquí y no en el frente? Pronto me lo explico. Anarquistas y comunistas no quieren desplazar sus efectivos, porque la lucha para ellos no está en las trincheras, sino que se ventilará aquí.

El inevitable miliciano francés, locuaz y desengañado, me aborda:

—Estoy hasta la coronilla. A los extranjeros nos ponen en los sitios más expuestos. En el frente de Teruel, un batallón internacional partió un día al ataque. Quedamos ochenta...

—¿Murieron todos los demás?

—No. Muchos desertaron. Yo he logrado el permiso de repatriación y mañana regresaré a Marsella en el «Imerethie». Viva Francia.

Se trata de un comunista enrolado por el Comité del Frente Popular de Soissons. Odia ahora a los comunistas; pero en cambio admira a los anarquistas. «Los comunistas están vendidos a Rusia, mientras que los de la F. A. I. defienden, por lo menos, la independencia de España».

La tensión creciente entre unos y otros me permitió pronosticar lo que ahora ocurre. Hoy confío en la exterminación recíproca de los dos bandos.

«La Generalidad espera que los dos bandos agoten el uno contra el otro sus energías homicidas para erigirse en dueña de la situación», me dice un francés establecido hace tiempo en Barcelona.

Sebastián ROMERO

En Alemania tratan de terminar en dos años el plan cuatrienal, contra la opinión terminante de Schacht

Como la presión para el apresuramiento de este plan es esencialmente militar, se cree que si no hay transacción, la renuncia del Ministro de Hacienda resultará definitiva

GINEBRA, Suiza, noviembre 12. (The N. Y. Herald Tribune).—El General Goering, de hecho dictador económico alemán, está tratando de lograr terminar el plan económico alemán de cuatro años en dos años de ser posible y esto es lo que hizo llegar a su punto culminante el conflicto general entre él y el doctor Hjalmar Schacht. Así lo ha podido averiguar el corresponsal de labios de una autorizada persona que conoce la verdad del asunto.

Esta persona le aseguró que la presión para apresurar la terminación del plan alemán es esencialmente militar. El doctor Schacht estima firmemente que el mínimun necesario de tiempo, económica y financieramente posible para el cumplimiento del plan, es de cuatro años. Mediante su reciente anuncio de haber renunciado como Ministro de Economía, el doctor Schacht puso la decisión en manos de Hitler y si los actuales esfuerzos para lograr una transacción fracasan dentro de un mes la renuncia del doctor Schacht será definitivamente aceptada y él también abandonará la presidencia del Reichbank al expirar su período en el próximo abril. El informante dijo que el período de tiempo para el cumplimiento del plan no era la única cuestión; que aunque las relaciones aparentes entre Goering y Schacht eran cordiales, ambos eran demasiado tercos y enérgicos para laborar conjuntamente; que había conflictos de jurisdicción tales entre el Ministerio de Economía y las autoridades del Plan de cuatro años que la industria alemana estaba desorientada o apelaba a uno contra el otro. Añadió el informante que el doctor Schacht estaba convencido de que era necesario poner fin a esa confusión, dándole plenos poderes ya a las autoridades del Plan de cuatro años, ya el Ministerio de economía. De lo contrario no podría concluirse el plan ni aun en los cuatro años calculados.

Todo esto puede relacionarse bien con las últimas declaraciones de Schacht, cuando dijo que él deseaba «refutar los rumores de las supuestas diferencias de opinión entre mi persona y el gobierno alemán, que son completamente infundados. Yo nunca he seguido ninguna otra política económica o financiera que no fuese la de Hitler y en cuanto al futuro no habrá nunca otra política que no sea la suya.

Mi petición de ser relevado de la dirección de la economía alemana tuvo como única razón la necesidad de tener una sola dirección uniforme para la ejecución del Plan de cuatro años». Al oponerse al intento de realizar el plan en dos años, el doctor Schacht puede decir, como lo hace, que está siguiendo la política del propio Hitler, hasta que el propio dictador germano reduzca el límite de tiempo.

Estiman algunos expertos que el tratar de reducir el Plan de cuatro años a dos, especialmente a costa de perder los valiosísimos servicios del doctor Schacht, significa que Alemania, bajo presión del armamento inglés y los limitados recursos germanos, se prepara para una guerra dentro de un año, el plan entra ahora en su segundo año, o está jugando peligrosamente con la posibilidad de una catástrofe interna.

Algunos observadores de aquí creen que la primera suposición está fortalecida por las dos últimas maniobras realizadas por la diplomacia germana, el acuerdo sobre las minorías firmado con Polonia y la inclusión de Italia en el pacto germano japonés, contra el Comintern comunista. Creen que ambas maniobras diplomáticas indican que el próximo ataque alemán será contra la República Checoeslovaca.

Indican dichos observadores que el Gobierno alemán tiene que estar muy seguro de antemano de la neutralidad de Polonia, antes de que pueda decidirse a atacar a Checoeslovaquia. De otra manera el rico saliente alemán de Silesia, con sus grandes minas de carbón y otros minerales, estaría más expuesto que el saliente checoeslovaco a un ataque germano.

Dicen ellos también que el pacto contra el Comintern comunistas firmado por Alemania, Japón e Italia les da a los nazistas alemanes no sólo un buen pretexto para poder intervenir en Checoeslovaquia, sino uno que evitara que ahora Italia trate de mantener a Praga como contra peso contra cualquier posible presión alemana en el paso de Brenner.

Dr. ROSATI
DENTISTA
O-Reilly 67 — Tel. A-9422

DINERO
sobre alhajas
Prendas de Ocasión a precios sin competencia.
LA REGENTE
Neptuno y Amistad.

Para comprar toda clase de artículos de ferretería, diríjase a la casa que mejor surtido tiene y precios le puede ofrecer.
LATÓN Y COBRE
Chapas.
Angulares.
Flejes.
Planchuelas.
Tubos.
Alambre.
ALUMINIO
Chapas.
Angulares.
Alambre.
METAL BLANCO
Chapas de todos calibres.
E. FERNANDEZ y Ca. S. en C.
(Importadores de ferretería)
PADRE VARELA 69 Y 71, ESQUINA A SAN RAFAEL
Teléfonos U-5215 y U-5371. CABLE: "TAMAYAN"

Los alemanes sudéticos residentes en Checoeslovaquia, esperan que las huestes de Hitler los rediman

En las montañas fronterizas de Bohemia, hasta el punto más saliente de la Silesia, muchos millares de alemanes patriotas desean la unión, pero sin el horror de la guerra

PRAGA, noviembre 12. (The N. Y. Herald Tribune).—En la montañosa región fronteriza de Bohemia, desde el Boehmer Wald hasta el punto más saliente de Silesia, los alemanes sudéticos de Checoeslovaquia esperan ansiosos el día en que ocurra «der tag» el día en que las legiones del dictador Hitler marchen sobre la «Alemania sudética» para librarlos del dominio de los checoeslovacos.

Estos alemanes sudéticos sintonizan diariamente sus aparatos de radio con una poderosa transmisora germana para recibir diariamente su alimento espiritual (el gobierno checo está erigiendo una estación transmisoras para radiar en alemán) y aunque la mayoría de los periódicos germanos están prohibidos en checoeslovaco, ellos conocen su contenido.

En una nación donde checos y germanos se han casado entre sí durante siglos hasta que es hoy imposible deducir del apellido a qué campo pertenece una persona, las muchachas germanas han empezado a negar casarse con checos y viceversa, «porque sólo crea problemas en cuanto a la prole». Hay luchas y competencia entre germanos y checos sobre todo por los empleos y contratos del gobierno y reina ya evidente irritación entre checos y germanos cuando discuten entre sí.

Esto no es cosa nueva en Bohemia que ha presenciado la lucha entre el teutón y el eslavo durante miles de años. Pero la nueva tensión ha sido introducida por el triunfo en Alemania del Weltanschauung Nacional Socialista, el que como el movimiento pan-germanista de Schoenerer, en Austria, antes de la guerra, es producto directo del conflicto germano-checo, del cual el propio Hitler obtuvo primero los conceptos raciales que luego aplicó contra los judíos.

El nazismo en la comprensividad totalitaria que ha asumido en Alemania está siendo reintroducido con gran fuerza entre la población germana de Bohemia bajo la dirección de los germanos sudéticos refugiados en Berlín, quienes tienen a su entera disposición toda la tremenda maquinaria propagandista alemana.

Además los checos tienen también su propio partido nacional socialista de cuyas filas salió el Presidente Eduardo Benes y tienen también exclusivas organizaciones políticas checas, así como agrupaciones económicas a las cuales sólo pueden pertenecer los checos.

«Yo soy el abuelo del socialismo nacional socialista checo», —dijo— éste una vez durante una conversación con los representantes de los alemanes sudéticos de Checoeslovaquia. Hitler lo tomó de nosotros, de mí, pero con una diferencia. Nuestro socialismo nacional fué siempre humanitario y cultural».

Añádase a todo esto el hecho de que los alemanes dentro de Bohemia quienes forman la tercera parte de la población, rigieron los destinos del país antes de la Gran Guerra. Ahora son los checos quienes gobiernan y dominan a los germanos de Bohemia.

En muchos aspectos la situación recuerda la existente poco después de la guerra mundial, cuando los germanos de bohemia trataron de establecer su propio gobierno independiente y proclamaron su nación con la flamante república austriaca. La intentona fracasó bajo el fuego de los rifles checos, costando cincuenta y cuatro vidas y muchos heridos. El referirse a ella es ahora cosa absolutamente prohibida en Checoeslovaquia.

Siguió luego un período de sorda oposición al nuevo régimen que los alemanes insisten en considerar sólo una efímera proposición y en su oposición se forjó la unidad de propósitos entre los que se habían conocido antes de entonces por germanos bohemios y moravianos, se unieron como alemanes sudéticos tomando su nombre del sistema de las montañas sudéticas y su orientación y «esperanza de ayuda eventual cambió, de la agonizante Viena, hacia Berlín, ese Berlín que tanto parecía prometerle entonces.

Sin embargo, la continuada impotencia de la república germana, la rápida consolidación del estado checoeslovaco y finalmente, la prosperidad mundial que trajo la prosperidad a los germanos sudéticos, endulzando sus resentimientos, persuadió a un gran número de germanos a ser realistas y aprovecharse de las ventajas del nuevo régimen, cooperando con él. En 1926 los agrarios germanos y los socialistas cristianos abandonaron su oposición y participaron en el gabinete checoeslovaco. Tres años después se les unió el partido alemán social demócrata. Con breves interrupciones han figurado en el gobierno desde entonces, siendo conocidos como «activistas» y entre ellos controlaron unas dos terceras partes del voto germano en Checoeslovaquia.

Pero los irreconciliables oposicionistas conocidos como «negativistas» organizaron un partido socialista alemán cuyos líderes fueron convictos de alta traición y un partido nacional socialista germano de carácter irredentista, cuyos líderes son hoy los más activos emigrados sudéticos germanos en Alemania.

Estos dos partidos continuaron siendo fuentes de graves disturbios hasta que el gobierno checo ordenó su suspensión o disolución. Ocurrió luego la gran depresión económica mundial y el surgimiento de Hitler en Alemania. La depresión lesionó profundamente las industrias de exportación de las regiones sudéticas germanas de Checoeslovaquia, produciendo una catástrofe económica allí al igual que en Alemania. El surgimiento de Hitler alentó las esperanzas de una unión con Alemania, de los germanos sudéticos, avivándoles aún más el primer renacimiento económico germano por los planes obreros y el programa de rearmamento de Hitler, así como por la extensa propaganda hecha desde Alemania, para no mencionar su ayuda material de la cual, aunque no hay pruebas oficiales, se han hecho tantos graves cargos.

El resultado de todo esto fué que los activistas perdieron una enorme cantidad de votos en las elecciones de mayo de 1935 y el surgimiento de un poderoso partido germano sudético bajo la dirección de Konrad Henlein, que en su primera lucha electoral se convirtió en el mayor partido político de Checoeslovaquia. Aumentando prodigiosamente el número de germanos oposicionistas en Checoeslovaquia es ese hoy el mayor problema internacional del gobierno checo.

Naturalmente, el partido que encabeza Henelein no patrocina pública y abiertamente la idea de la unión con Alemania, porque de hacerlo sería disuelto inmediatamente por el gobierno checo. Sus líderes, por lo tanto, niegan categóricamente tales ambiciones y profesan la más acendrada lealtad y fidelidad al Estado y al gobierno como tales, aunque no en su actual forma. Hay razones para creer que algunas de estas profesiones de lealtad son sinceras, porque aunque la mayoría de los germanos sudéticos ansían la «anschluss», la unión con Alemania, temen ellos mucho la posibilidad de una guerra.

Viviendo en la frontera checoalemana se dan perfecta cuenta que tal conflicto bélico ocurriría primero en su propio territorio, y esto según los métodos modernos de guerra no significaría para ellos la «anschluss», sino el más completo aniquilamiento. Esto no hace desaparecer por completo las esperanzas de los germanos sudéticos de que en el futuro algo ocurra que permita la unión con Alemania sin recurrir a la guerra entre Checoeslovaquia y Alemania, cuyas horribles consecuencias, como hemos dicho, serían ellos los primeros en sufrir.

M.E.C.D. 2016

LA MILAGROSA Y EL SAN CARLOS, HOY EN EL FLOOR DEL CUBANELECO

SE ESPERA UN GRAN DUELO DE PITCHERS ESTA TARDE, ENTRE BARRADAS Y JORGE COMELLAS

DESDE EL BULL PEN

(Por PEDRO GALIANA)

Pobre de Olivares si a Estalella le dá por batear en el Almendares.—La odisea del club Habana con sus sluggers.—Ese Stone en un stone de verdad?—Peleas que quisiéramos ver firmadas antes de 1938.—Notas y comentarios

PRADO ARRIBA... PRADO ABAJO, USTED OYE DECIR QUE...

TARZAN ESTALELLA, ha sido traspasado al equipo del club Almendares, lo cual no nos parece mal, pero, compadeceremos mucho al propio Olivares, si al discutido outfielder se le ocurre comenzar a batear... Será víctima de las «fieras»!!!... Un individuo que dice saber las cosas asegura que si las reglas del amateurismo se cumpliesen al pie de la letra por todas las corporaciones aficionadas, pocos atletas clasificaran como «amateurs puros»... Este mismo señor dice que la definición que se da al atleta amateur por los códigos internacionales está completamente fuera de moda... ¿Qué opina usted?

No corran la noticia por muchas partes, pero, ayer mismo nos dijeron varios jugadores que la novena del club Marianao luce mejor defendida con Strike Valdés en segunda, que con otro jugador en la base.

Mickey Cochrane dice que Charley Gehringer, es el player ideal y el más raro que ha conocido en el baseball... «Charley es de los primeros en reportar al campo de entrenamiento»—dice Mickey. «Cuando llega se dirige a mí, me dice «qué tal, Mickey?». Poco después inicia su labor, batea sobre 350 en la temporada, resulta el mejor second-baseman de su Liga, y cuando termina la campaña vuelve a dirigirse y se despide, diciéndome: «Que pases muy buenas Pascuas, Mickey!»

Esto es todo...

Después del anuncio hecho por los diarios de que César Cano, Julio Blanco Herrera y el Coronel Galíndez ofrecían premios en metálico al jugador más útil a su club, Martín Dihigo se ha dado dos o tres paseos por la calle de San Rafael, interesándose por las últimas telas de moda...

El club Habana es fatal para contratar sluggers. En 1935, Mikey González trajo a Williams, con enorme reputación como bate, y el hombre resultó un out más en la novena... El año pasado, Olivaritos trajo a Andrews, y el largo resultó otra desilusión, Y, ahora tenemos en turno al «Rolling» Stone...

Charley Ruffing

Frank Gabler

Jimmy Foxx

Charlie Gehringer

Este Stone es un tipo raro como jugador. Actuando en Puerto Rico bateó un horror y fué el único que pudo llevarse las cercas en los terrenos de esa república. Este año, jugando en Newark, volvió a destacarse como slugger, sin embargo, trasladado a esta ciudad no puede hacer otra cosa que elevar pop-flies al receptor.

No estamos de acuerdo con que el hombre debe ser reembarcado a los Estados Unidos. Hay players que comienzan mal y después resultan estrellas. Pero, sí nos gustaría que Olivaritos le leyese la cartilla antes del comienzo de la próxima serie, para que pusiese más interés en los games...

Tal como está jugando ahora, parece que le está haciendo un favor a Joey, apareciendo en el lineup.

Los habanistas deben tener un consuelo en su desgracia... También el equipo del Teléfonos salió favorito para ganar el campeonato junior de basketball de la Federación Nacional del deporte, y ha tenido tan mala arrancada que ni los directivos del club van a sus juegos...

Si Kid Chocolate fuese firmado para pelear con el Fillo Echevarría, «nuestra pasta» iría al mercado en favor del ahijado de Manolo Braña. Y, si el Fillo fuese firmado para pelear con Conrado Conde, entonces seleccionaríamos al camagüeyano para defender nuestra pasta... Pero, para qué hablar de peleas que, aparentemente, no pueden ser firmadas?...

Y, AL OTRO LADO DEL CHARCO SE ANUNCIA QUE...

Los Yankees han de sentir mucho la ausencia de Tony Lazzeri, que salvaba al team en los momentos de apuro... Oscar Vitt, del Cleveland Indians y Clark Griffith, de los Senadores, están estudiando posibles cambios de players, y se teme que al completarse las transacciones anunciadas, los Indios se queden sin su pitching staff... Vitt, incidentalmente, afirma que Bob Feller ocupará un turno regular en la lomita en 1938, pero, los expertos estiman que Bob es demasiado joven para eso... Harold Pie Traynor no sólo ha firmado otro contrato con los Piratas, sino que ha recibido mano abierta para que haga lo que le parezca con los jugadores del team... Los Cardenales están en el mercado, buscando un pitcher de pontería, un receptor estelar y un shortstop que sustituya a Durocher... En Brooklyn existe todavía el caos... Pero, en Cincinnati esperan grandes cosas de Bill McKechnnie... Connie Mack está casi restablecido de su enfermedad y luce listo para realizar dos o tres cambios de jugadores de importancia... Mientras tanto, Chicago cree haber resuelto su problema con la adquisición de Tony Lazzeri...

En los Estados Unidos existe ahora fiebre de football, por eso es que usted no recibe noticias de primera clase por el hilo directo de la AP... Hablarle de football al público cubano es como tratar de venderle un retrato de Hitler a un francés... No simpatizamos mucho con las cosas del ring, pero, daríamos cualquier cosa porque el boxeo se levantase en Cuba, sólo para ver sonreír, aunque sea una vez, a los promotores locales... Estamos tan acostumbrados a sus lágrimas!!!...

OMNIBUS DE CAMAGÜEY S. A.

(LOS MEJORES DE CUBA)

NUEVOS TURNOS NUEVAS SALIDAS.

Salidas de la Habana del Hotel Pasaje (Por Zulueta).

4.30 AM Directo a Holguín
6.00 AM Directo a Santiago de Cuba
7.30 AM Directo a Camagüey
9.00 AM Directo a Camagüey
11.30 AM Directo a Camagüey
1.00 PM Directo a Santiago de Cuba
4.30 PM Directo a Santiago de Cuba
7.00 PM Directo a Santiago de Cuba
9.30 PM Directo a Camagüey
11.30 PM Directo a Santiago de Cuba

TENEMOS SERVICIO DE EXPRESO DE PAQUETERIA PEQUEÑA ENTREGA INMEDIATA CON GARANTIA.

PARA INFORMES TELEFONOS M-1715 y M-4838.

COMIENZA HOY LA JUSTA DE LOS INTERCOLEGIALES

Los equipos de La Salle, J. M. Gómez, Instituto de la Víbora y Maristas en la lucha

Se inicia esta tarde la temporada intercolegial de basketball, por la cual ha venido laborando con entusiasmo la Federación Atlética Intercolegial, que cuenta con el apoyo de más de doce colegios distinguidos.

El programa es de interés. Primeramente habrá desfile de atletas, música en abundancia y mucha excitación en los stands, y después tendremos dos grandes juegos, oficiales de campeonato, que han de reunir buena legión de fanáticos en el floor del Cubaneleco.

El team del colegio de los Maristas, que fué campeón intercolegial de basket el año pasado, aparecerá en el primer turno con el team del colegio José M. Gómez. Y a segunda hora tendremos al team del Instituto de la Víbora, peleando contra la representación del colegio La Salle.

Los dos choques no pueden ser más interesantes, y esto dará lugar a buena exhibición de basketball...

NOTAS ESPECIALES

Hemos seguido atentamente el training de estos atletas colegiales y podemos afirmar que presentarán bonita lucha durante la temporada... El team del colegio La Salle es uno de los favoritos y puede que al final se lleve la decisión, pero antes de ganar tendrá que batir a los Maristas, que nunca han presentado un team débil en las justas intercolegiales...

—El equipo del Instituto de la Víbora ha de sorprender a los que no lo tomen en seria consideración... La Víbora es la barriada de los buenos batketbolistas, y el Instituto presentará un squad que ha de hacerse de sentir...

—El J. M. Gómez tiene dos forwards que gustarán—y un amor propio a prueba de bombas!!!

—¿Los favoritos de hoy?... Los teams de los Maristas y La Salle, pero no crean que el ganar será tarea suave... Ya hemos dicho que los atletas viboreños son difíciles de conquistar y tanto el Instituto como el J. M. Gómez son colegios enclavados en la Ciudad Nueva...

—Caso de que usted no esté enterado le daremos algunos detalles que le conviene saber: El primer game comenzará a las cinco y cuarto... La entrada costará diez centavos... Actuarán los oficiales de la Asociación Nacional... Y el show lo proporciona la Federación Atlética Intercolegial... Piso?... El Cubaneleco, que es el mejor que tenemos en la ciudad.

AL PLAYER JESUS LORENZO

Para un asunto que le interesa, se cita por este medio al pitcher Jesús Lorenzo, que perteneció a los Cuban Stars; pase por la redacción de «Avance» hoy por la mañana, a las nueve.

Se le ruega la más puntual asistencia.

Pregunte por Rogelio Rodríguez.

NO HABRA ESTE AÑO CAMPEONATO COLEGIAL FEMENINO DE BASKET

La Asociación Atlética Femenina anuncia que a consecuencia de haberse inscripto únicamente un solo colegio en cada categoría, se declara desierto el Campeonato Intercolegial de Basket-ball de 1937, en las categorías de menores de 18 años y 15 años.

Los colegios inscriptos son: «Sepúlveda», en menores de 18 años, y el «Instituto Edison», en menores de 15 años.

ORGANIZACION DEPORTIVA AMATEURS DE CUBA

Los atletas que pertenecen al equipo seleccionado de la O. D. A. C. deberán concurrir a los terrenos del Cubaneleco (Regla), a la 1 de la tarde del domingo 14 con su correspondiente traje. El instructor, Armando Márquez, está preparando la novena que abrirá para enfrentarse con los dinamiteros de la Social. Cinco pitchers se están preparando, con aspiraciones de salir el primer día.

LA GRAN PISCINA OLIMPICA DE PANAMA

Magnífica gráfica que muestra el estado actual de la Piscina Olímpica que acaba de ser terminada en la ciudad de Panamá y donde se verificarán las pruebas de natación de los IV Juegos Deportivos Centroamericanos y del Caribe que se celebrarán en la capital istmeña en el próximo febrero. La piscina es toda de mosaicos blancos y verdes y de un tamaño de cincuenta por veinte metros. A la izquierda se levanta el pabellón donde están los cuartos para los atletas, tribunas especiales y salón de recepciones. Al fondo la soberbia torre para los clavados.

EL UNIDOS HA DE PRESENTAR BONITO TEAM EN LA SOCIAL

Carlitos Dunn, Valentín Pérez, Marrero y Boffill tienen muy buenas condiciones

Cuando la Liga Social de Amateurs de Cuba lance la voz de play, el popular Club Unidos, que mantiene su home en la Víbora, estará entre los participantes en el Campeonato Junior de Basket Ball.

El Club Unidos seguramente no ganará el campeonato este año, primero en que tomará parte en competencias oficiales, pero presentará un team lo suficientemente bueno para ofrecer bellas performances y hasta dar sorpresas.

El team girará alrededor del fornido outfielder del Unidos, Estebita Rodríguez, que lleva el tiempo suficiente para dar al team un jugador de confianza y de extraordinaria experiencia en el basket. Ayudará eficientemente a Esteban, Roberto Alonso, que como el primero, tiene un buen número de años de experiencia. Alonso es un jugador de gran estatura, tira muy bien al goal y se especializa en gardear a sus contrarios de manera efectiva. Alonso cubrirá el puesto de center, siendo su sustituto en esa difícil posición Luis Piñón, un pino nuevo, pero de excelentes condiciones y ancioso de aprender. Los forwards serán cubiertos por jugadores jóvenes de gran promesa; entre ellos Carlos Dunn y Valentín Pérez serán difíciles de contener. Héctor Torres, Gustavo Marrero y Pepito Bofill, este último ha sobresalido últimamente en el team menor de 16 años y que promete convertirse en una verdadera estrella del floor, y Carlos Paz, integran el resto del squad Unidista.

Desde luego este team no lleva el sello championable que caracteriza a otros equipos que probablemente competirán en el próximo campeonato social, pero si Luis Moreno, que será el mentor de estos muchachos, logra que Alfonsito Pérez vuelva al floor, podrá contar con uno de los mejores forwards en la categoría junior, incluyendo los que ahora juegan en el campeonato unionista.

Luis Moreno, que hasta ahora ha sido el mentor de los juveniles e infantiles del Unidos, se siente muy optimista y espera que su team presentará batalla en todos los juegos en que tome parte, pese a faltarle este año jugadores del calibre de Marino Sirés, Rafael Cambó y el Chico González, que juegan del San Carlos, Atlético de Cuba y Fortuna respectivamente.

Barradas contra Comellas en el juego de esta tarde entre Frailes y Leopardos

El zurdo de México se enfrentará con el orgullo de Salisbury, en la esperanza de ofrecer un gran game. El choque comenzará a las tres de la tarde. Se espera excelente concurrencia

Con un gran duelo de zurdos comienza esta tarde, a las tres, en el Stadium Tropical, una importante serie de tres juegos entre «Marianao» y «Santa Clara». Serán los rivales en ese duelo Jorge Comellas y M. Barradas.

El muchacho del Salisbury que venció a Bragaña en dos ocasiones en la serie preliminar al campeonato entre las Estrellas de Salazar y los Cuban Stars, ha practicado estupendamente en los últimos días y está confiado y seguro de que el éxito ha de sonreírle.

Contando con la cooperación de Cy Perkins, sin duda el mejor catcher del campeonato, el prolongado lanzador de los Leopardos debe, sin duda alguna, superarse en un ciento por ciento, y ello le permitirá utilizar con más frecuencia que en anteriores salidas su hermosa curva para abajo.

Su rival, Barradas, que después de tres años de estar ausente del box hizo tan bonita demostración el día de su debut, ha gozado de un largo descanso y eso será razón poderosa para que pueda pitchear fuerte a través de todo el game, única manera de poder contener a una batería tan terrible como la que se le enfrentará.

Juego de mucha atracción que ha de congregar en el bello stadium de la Calzada de Columbia una concurrencia enorme.

Los teams contendientes alinearán en esta forma:

MARIANAO

Cando López, cf.
F. Guerra, c.
C. Spearman, rf.
W. Brown, lf.
M. Dihigo, 1a.
M. Veltia, 2a.
A. Santaella, ss.
J. Pérez, 3a.
M. Barradas, p.

SANTA CLARA

L. Salazar, 1a.
A. Rodríguez, 3a.
J. Bankhead, ss.
S. Amaro, lf.
M. García, cf.
C. Perkins, c.
A. Castaños, rf.
J. Gómez, 2a.
J. Comellas, p.

INTERESANTE VELADA DE LA HERMANDAD DE JOVENES CUBANOS

El próximo lunes, día 15, a las 8 y media p. m., se celebrará una interesante velada deportiva en el Club Teléfonos, Carlos III y Subirana.

En este interesante acto, organizado por la «Hermandad de los Jóvenes Cubanos», Delegación Martí, hablarán Esteban Hernández, ex Presidente de la Unión Atlética de Amateurs de Cuba; Luis Romero, delegado deportivo de la Hermandad, y el conocido cronista deportivo Jess Losada, que dará una charla sobre la actualidad deportiva. Además se proyectará una interesante película de las Olimpiadas de Berlín, y será presentado el conocidísimo actor Julito, en un interesante monólogo.

Ningún deportista debe dejar de asistir. No se requiere invitación. La entrada es absolutamente libre.

PROGRAMA INTERCOLEGIAL DE FUTBOL DEL DOMINGO

El próximo domingo, día 14, en los terrenos de Luna Park se efectuarán tres interesantes encuentros intercolegiales, por el concurso que este organismo viene celebrando.

El primer partido, a las 8.30 a. m., será entre los clubs S. Jovellanos vs. Academia Soto.

A las 9.45, a. m.: P. Concepción Arenal vs. Gregg Academy.

A las 11 a. m.: Academia Studio vs. Academia Unión.

Mucho entusiasmo reina entre los clubs juveniles por estos encuentros, por lo que se espera asistan muchos simpatizadores de las futuras estrellas del balompié.

Ugalde frente a un trío en partido de gran interés, en la "Bombonera H.-Madrid"

Será en el intermedio de la noche. Mingo con Buendía contra Constante, Gayarre y Uria. Otros partidos de extraordinaria importancia y mañana nueva función corrida. Los pagos

Programa de altos vuelos será el de hoy en el Habana-Madrid. Día de función corrida en que se presentan los ases del cuadro en todos los turnos. Magnífica selección de estrellas para complacer a todos los fanáticos que llenarán hoy el palacio de Belascoaín y Sitios.

Por la tarde, Constante y Aníbal tendrán una lucha ruda que llevar a cabo frente Epifanio y Cubota. Combate de potencia a potencia, en que tanto uno como otro color estarán bien defendidos en todos los departamentos. Aníbal está jugando mucho y Cubota no se queda atrás mientras es bien conocido el calibre de los delanteros.

Para terminar la fiesta vespertina se ofrece un partido realmente sensacional, un atractivo magnífico que clavará en sus asientos a cuantos tengan el buen gusto de asistir a la matinée. Pascau y Gayarre contra Sarmiento y Montes es algo que no se ofrece todos los días, un plato exquisito que será bien saboreado por los aficionados.

Por la noche, el intermedio estará a cargo de una pareja contra un trío. Como es natural, en la primera figura Ugalde, que llevará en la zagá a Buendía, batallador y seguro; pero que tendrá que crecerse para sostener el fuego de un partido como éste, mientras el trío estará integrado por Constante, Gayarre y Oria, en gran forma y preparados para dar gran exhibición de clase.

Montes menor y Cubota frente a Manjarrés y Aníbal darán término a la magnífica jornada sabatina, que se repetirá mañana con seis grandes partidos y cuatro interesantes quinielas, presenciados a casa llena como está siendo favorecida casi a diario la siempre elegante Bombonera.

HABANA-MADRID

Programa de la función corrida de hoy que comenzará a las tres de la tarde:

Primer partido, a 25 tantos: Posada y Vales, blancos, contra Salvador y Esparza, azules. A sacar ambos del 14 y medio.

Primera quiniela, a seis tantos; Posada, Vales, Salvador, Torres, Cubota y Pedrito.

Segundo partido, a 30 tantos: Constante y Aníbal, blancos, contra Epifanio y Cubota, azules. A sacar los primeros del 14 y los segundos del 14 y medio.

Segunda quiniela, a seis tantos: Constante, Aníbal, Epifanio, Pascau, Gayarre y Sarmiento.

Tercer partido, a 30 tantos: Pascau y Gayarre, blancos, contra Sarmiento y Montes, azules. A sacar ambos del 14 y medio.

Por la noche, a las 8 y 30

Primer partido, a 25 tantos: Pedrito y Rementería, blancos, contra Torres y Azpeitia, azules. A sacar ambos del 14 y medio.

Primera quiniela, a seis tantos: Pedrito, Rementería, Torres, Azpeitia, Buendía y Uria.

Segundo partido, a 30 tantos: Ugalde y Buendía, blancos, contra Constante, Gayarre y Uria, azules. A sacar ambos del 14 y medio.

Segunda quiniela, a seis tantos: Constante, Gayarre, Montes menor, Cubota, Manjarrés y Aníbal.

Tercer partido, a 30 tantos: Montes menor y Cubota, blancos, contra Manjarrés y Aníbal, azules. A sacar los primeros del 14 y medio y los segundos del 14.

Nota: Mañana, domingo, gran función corrida.

DE AJEDREZ

(Por EVELIO BERMUDEZ)

—Se generaliza la protesta contra la «Junta de Suecia».
—FCA recibe una invitación de Miami Chess Club.
—Sobre el concurso de problemas y finales.

Nuestra protesta contra el despojo que la «Junta de Suecia» le hizo a nuestro José Raul Capablanca ha tenido resonante eco en nuestras clases sociales y particularmente ajedrecística. Así lo prueban las muchas cartas que hemos recibido, una de las cuales reproducimos a continuación:

Sr. Evelio Bermúdez.
Redactor de «De Ajedrez».
DIARIO DE LA MARINA.
La Habana.

Muy estimado señor Bermúdez:

Con motivo de las recientes noticias sobre el incalificable proceder de la F. I. D. E. en relación con la designación del candidato para el campeonato mundial de ajedrez desearía expresarle mi modesta opinión en el sentido de que sería una verdadera lástima que este asunto se dejara pasar así, sin protesta.

¿Por qué no protestar, actuar, hacer ver que Capablanca es el lógico, natural, indiscutible y, por lo tanto, unico candidato para el próximo campeonato mundial? Como acertadamente dice el maestro Fine en su artículo magnífico en uno de los números de la revista «Chess», no es tarde todavía para arreglar el mal. ¿Por qué los organismos ajedrecísticos cubanos no pueden promover una actuación conjunta del mundo ajedrecístico del continente americano, que por lo visto está animado por el mismo sentimiento contra la F. I. D. E.?

No quiero tomarle más tiempo; sólo quería expresarle que usted, como buen ajedrecista y buen periodista a la vez, (y no me negará que debería) iniciar una actuación vigorosa y concreta para hacer que la F. I. D. E. reconsidere su decisión para así evitar las lamentables consecuencias que se derivarían para el ajedrez, de la injusticia que está a punto de ser cometida con el más extraordinario maestro de todos los tiempos.

De usted muy atentamente,

(Fdo.) Boris Jaskovich.

Tan pronto supimos este desdichado asunto del campeonato mundial de ajedrez, levantamos nuestra protesta, aliá por el mes de septiembre del corriente año; y sigue y seguirá nuestra protesta por algún tiempo más. La carta del distinguido señor Boris Jaskovich es el sentir de todas las cartas que hemos recibido y a todos damos las gracias.

Como verá el lector, hemos seleccionado una de las cartas que no firma un cubano, con el deliberado propósito de resaltar que no son sólo los cubanos los que protestan, como parecería lógico, natural y hasta cierto punto interesado por razones de cubanidad. Hemos podido apreciar que el problema planteado por la FIDE, (Federación Internacional de Ajedrez) es uno de justicia ajedrecística, sin importar nacionalidad; es un borrón en el libro de la historia mundial del ajedrez.

Aceptamos las cartas-protestas que se nos envíen, no como estímulo a nuestra campaña, sino como un valiosísimo documento de refuerzo para desenmascarar los tortuosos manejos de la FIDE.

Es importante la ventaja que mantiene el doctor Alexander Alekhine sobre el doctor Max Euwe; seis por tres y seis tablas, con una partida suspendida el pasado día once de noviembre. La ventaja es suficientemente visible para sentirnos alarmados. Mas, faltan unos catorce rounds, lo bastante para recuperar el terreno perdido, como ocurrió el año pasado.

Insistimos en esta ventaja que sostiene el doctor Alekhine porque es de importancia para nuestros puntos de vista que el doctor Euwe triunfe, por coincidir el doctor Euwe con nuestra protesta.

La FCA acaba de recibir una invitación de Miami Chess Club para que envíe una representación cubana a participar del torneo que se celebrará en esa ciudad en diciembre del presente año. Esa invitación demuestra lo bien encaminadas que van las actividades de la FCA y lo conveniente que sería que los ajedrecistas secundaran con más efectividad.

Se han recibido infinidad de sobres dirigidos al Concurso Nacional de Problemas y Finales. El secretario general de la FCA nos comunica que las posiciones once y catorce han sido retiradas por errores de impresión y que si existe alguna posición equivocada, el tribunal la anulará, tomando en cuenta únicamente las soluciones correctas.

Estima la FCA que la Federación Americana de Ajedrez está realizando una gran labor en pro del ajedrez amateur. No hay duda que los «centros nocturnos» donde concurren diariamente millares de ajedrecistas en busca de nuevas enseñanzas y donde además de competir frente a un fuerte adversario el jugador recibe, si así lo desea, amplias explicaciones sobre el desarrollo de las partidas, es una obra ajedrecística de primer orden. La FCA está en contacto con varios centros ajedrecísticos de esta índole.

COMENZARA ESTA NOCHE LA GRAN SERIE DE LA MILAGROSA Y EL TEAM DEL SAN CARLOS

..El floor del Cubaneleco será escenario hoy de dos partidos de basketball, que llevarán a las gradas de ese simpático home de los eléctricos a varios cientos de fanáticos, que lo invadirán para ver en acción a las chicas del plantel La Milagrosa», campeonas juniors del interior frente al fuerte equipo del San Carlos, vencedor en la zona capitalina.

Mucho se ha hablado de las facultades de las chicas de Johnny Jaén, y ya hoy los fanáticos de la capital podrán admirar de cerca la labor de ese simpático y animado conjunto.

Las pipiolas han realizado en esta semana un trainning perfecto y se encuentran en las mejores condiciones para vérselas con las carlistas, que saben no tienen nada ganado hasta el final. La lucha será emocionante de quarter a quarter y la diferencia de puntos entre ambos quintetos no será de mucho contar.

Las hermanitas Pardiñas llevarán la voz cantante en el equipo visitante, las hermanitas Flor, la pimentosa chinita Gloria García, la Zurdita Elisa Lledias, las hermanitas Isalgué, etc. etc. pondrán todo lo que esté de su parte por ofrecer un triunfo inicial a los excursionistas de la gentil Yucayo, que en gran región invadirán los predios eléctricos.

Otro encuentro de interés es el que brindan en el primer turno las chicas del Club Deportivo de Cárdenas frente a las del Cubaneleco, que también es un excelente quinteto. Van las cardenenses a una prueba dura frente al five que logró vencer el invicto al San Carlos por la supremacía en la capital, pero la cardenense no se amilanan por ello y han ofrecido una victoria esta noche. Olga Rodríguez, que jugó a la sin rival Haydée Nores formaban una combinación intransitable, han prometido regresar a Cárdenas con la copa que dona la Federación y nosotros queremos ser testigos de la conquista, si la conquista se concede.

Ada Ríos, Marta Riera, Esther Martínez, María Mesa, Roselia Sosa, etcétera etc. están dispuestas a sacrificarse por la causa del Club Deportivo y si algunas de las basketbolistas del conjunto no trata de realizar un juego personal, creemos que pueden realizar un buen papel en la serie. Enriqueta Palacios volverá a ocupar su posición en el center, Maydée Nores y Roselia Sosa actuarán en los forwards cubriendo a garding Olguita Rodríguez y María Mesa.

El principal encuentro entre Deportivo y Cubaneleco está marcado para las 9.15 p. m. y el de La Milagrosa y San Carlos, para las 10 y quince.

Los excursionistas y fanáticos no deben olvidar que el Club Cubaneleco está situado en la calle 17 número 17, en el Vedado.

JABEANDO

—No pasarán los suspendidos.
—En las fiestas de boxeo.
—Lo ordena la Comisión.

«Toda persona que ostente algún cargo oficial y que sea suspendida por cualquier causa en sus funciones como tal, no podrá tener acceso libre a los locales donde se efectúen programas de boxeo o luchas».

He ahí el importante acuerdo que ha adoptado la Comisión Nacional de Boxeo y Luchas en su sesión más reciente, efectuada bajo la presidencia del comandante Jaime Mariné.

«A los promotores, directores, ayudantes y boxeadores que sean suspendidos por cualquier causa—dice el mencionado acuerdo—y que pagan media entrada en dichos espectáculos, se les dejará sin efecto esta concesión, teniendo que abonar, por tanto, el importe total del ticket».

La cuestión de los ayudantes.

Otra cuestión abordada en esa junta, que resultó movida, fué la de los ayudantes. En lo adelante, solamente aquéllos que efectivamente estén en activo durante la función a celebrar, tendrán derecho al libre acceso al estadio. El texto del acuerdo adoptado en relación con este problema es el siguiente:

«Al expedirse los pases a los ayudantes que toman parte en programas de boxeo se hará por duplicado, al objeto de que uno lo entreguen en la puerta y el otro al Delegado de turno, para constancia de haber actuado como tales».

Estos acuerdos responden, se aprecia a simple vista, a la estricta y beneficiosa política desarrollada por el comandante Mariné en relación con la entrada gratis a los espectáculos de boxeo que tan beneficiosa ha resultado en la práctica.

Más nombramientos de Delegados.

Continúa la Comisión renovando sus delegados para dar mayor impulso al boxeo en el interior. El último movimiento registrado es el siguiente:

«Sin efecto: Conrado Guerra, Emilio Viera, Carlos Nicot y Felipe Dumois, en Camajuaní, Morón, Caney y Jibara, respectivamente. En su lugar han sido nombrados: Francisco Sardá, José Ramón Aldereguía, Arturo Ferrer y José A. Tejada. Para Colón, plaza vacante, ha sido designado el señor Jesús Tadeo Vila, entusiasta «sportman».

Sanción para los culpables.

La Comisión sigue inflexible. Todo aquel que viole las reglas del deporte, resultará castigado. La norma es plausible. Es la manera de sanear al pugilismo, de acabar con los trucos que lo desprestigian y rebajan.

A solicitud de la Comisión, el delegado en Santa Clara remitió el guante usado por el boxeador Reinaldo Blanco durante una pelea celebrada allí el día 30 de octubre y que fué objeto de una denuncia. Examinado el guante en la última junta, los comisionados pudieron apreciar que tenía varios cortes hechos intencionalmente. Y el fallo fué éste: 60 días de suspensión para el «chief-second» y una multa de dos pesos para el boxeador.

Fallo definitivo, sin apelación posible.

Nuevos programas autorizados

Continuando sus tareas, la Comisión aprobó los siguientes programas:

Día 13, Arena Cerveza Cristal, promotor, Juan Belmonte; delegado, Juan Campión; árbitros, Casal y Ríos; jueces, Varona y Leal; cronometrista, Benítez.

Día 13, en Sagua la Grande. Promotor, Núñez.

Día 13, en Palma Soriano. Este programa estaba anunciado para el 6 y fué suspendido.

Día 18, boxeo amateur, Campeonato Nacional, en la Arena Cristal. Los presentó el doctor César Sánchez, Delegado del Comité Olímpico.

Día 13, en Camagüey. Promotor, Parga. Conguito II y Marino Díaz por el campeonato bantam-weight de Cuba. Arbitro, Cascante.

EL CLUB NAUTICO DEL COMERCIO YA TIENE SECCIONES

Y la de Recreo es la que se distingue por su labor en la preparación de un baile

Posiblemente sean pocas las sociedades de Recreo que en tan breve tiempo hayan alcanzado un grado tan adelantado como el del Club Náutico del Comercio. En mes y medio escasamente que tiene vida oficial han aumentado asombrosamente sus listas de inscripciones y se han instalado en lugar de tránsito que es Prado y Neptuno.

El llamamiento que los propulsores de esta entidad hicieron a aquellos que desean disfrutar de la cultura y el sport, no ha caído en el vacío. Conscientes de que la realización de los propósitos del Club Náutico del Comercio dependen sólo de la ayuda que le presten sus simpatizantes para su mayor brevedad, acuden diariamente a asociarse muchos elementos en tal número que hace esperar con certidumbre un ejército formidable del cupo original fijado por su directiva y prolongado hasta el día 15 del corriente mes de noviembre para los socios inscritos hasta esa fecha y que no tendrán que abonar la cuota de entrada, que entrará en vigor después de esa fecha para los que se asocien posteriormente

Constituidas las secciones de que consta el Club en la última reunión de su junta directiva, estas se dedican a laborar los proyectos de sus competencias. La Sección de Recreo está finalizando los detalles para el baile monstruo de inauguración oficial del local del Club. La Sección de Sport del Club cuenta con el apoyo de los partidarios de los deportes para organizar tantos teams como elementos haya para organizarlos y puedan poner en lugar brillante los colores del Club Náutico del Comercio.

El Club Náutico del Comercio cuenta también con un novel Comité de Damas el cual se encuentra haciendo inúmeros actos para el engrandecimiento de esta sociedad que desde luego, redundará en beneficio de los afortunados socios del Club Náutico del Comercio.

LUIS VILLA Y SESMA ORGANIZARAN LOS EVENTOS DE SPORTS

Los 2 populares atletas del Hispanos tendrá a su cargo los eventos atléticos del día 21

Luis Vila y Mario Sesma, dos conocidas figuras del Hispano, tendrán a su cargo la organización de varios eventos atléticos, en los que compitirán todos los basketbolistas de ambos sexos del club, así como atletas de otros clubs, que concurrirán ese día al Campo Armada para brindarle su cooperación más decidida al mayor éxito de los mismos.

Dichos eventos serán: Competencias de campo y pista, en serio y en broma, partidos de squash y handball, un monumental partido de handball (esto de monumental es por la edad de algunos de los jugadores que tomarán parte en el mismo), todos los vencedores en las ditsintas competencias obtendrán valiosas recompensas como premio a sus esfuerzos, etcétera.

Al mediodía se celebrará un bailoquete monstruo, con la asistencia de connotadas y muy destacadas figuras de nuestro mundo social, deportivo y oficial, lo que dará mayor brillantez a dicho acto.

A continuación y botando la casa por la ventana, empezará una monumental matinée bailable, amenizada por el jazz-band «Sevilla Biltmore» y el famoso septeto «Cásino».

También se celebrarán dos grandes partidos de foot-ball:

Iberia vs. Hispano y Centro Galicia vs. Juventud Asturiana, en los que se discutirán dos valiosos y hermosos trofeos donados por figuras de alto relieve en nuestro mundo oficial.

Todos los asociados del Hispano tienen entradas en su poder, tanto de todo el día, como las de por la tarde (matinée bailable y foot ball), las damas por la tarde no necesitarán entradas, pero sí su correspondiente invitación, que podrán solicitarlas de los mismos asociados, en la Secretaría del club, en Prado, 105, altos, todos los días por la noche, o al teléfono M-7504.

M.E.C.D. 2016

REINGRESA ESPAÑA EN LA FEDERACION INTERNACIONAL DE BALOMPIE

VEDADO TENNIS Y CLUB NAVAL GANARON ANOCHE SUS JUEGOS EN EL BASKET BALL JUNIOR

TOPICOS FUTBOLISTICOS

—A mucha distancia, pero pensando en el futbol.
—Si se repite la historia, muchos van a llorar.
—Muchos eventos en la fiesta de los hispanófilos.

(Por «PETER»)

MIAMI, Florida, viernes 12. Por correo aéreo. Ustedes, mis lectores bolompédicos, creyeron tal vez que iba a olvidarlos, ¿verdad? Pues no señor. Esto es muy bonito, nos encontramos muy confortablemente hospedados en el hotel McAllister, pero como aquí no se puede hablar de balompié, y mucho menos entre el elemento con el que estoy reunido, que todo él, huele a pólvora, he echado mano a mi maquinita de escribir, para no perder el contacto con mis co-fanáticos de la Habana.

Hemos llegado muy temprano, pero como hasta la una, no tenemos que actuar, como mirón, en la primera competencia de tiro, hemos querido escribir estas líneas para seguir comentando sobre el gran match que se ha de celebrar en el Stadium Cerveza Cristal el domingo.

Es un tema que se presta a muchos comentarios, y realmente quisiéramos estar en la Habana, porque nos suponemos cómo han de estar las señas hablando de ese choque. Y nosotros, aunque ustedes no lo crean, nos divertimos la mar, oyendo hablar a los entusiastas. Dicen muchos disparates, es la verdad, (vamos a aprovechar el momento para decirlo ya que estamos a unas ciento ochenta millas de distancia), pero en eso, más o menos pecamos todos. Porque el fanático la dice hablando de las probabilidades de triunfo de su equipo, y nosotros la decimos hablando de otras cosas. La única diferencia es que ellos no se dan cuenta de nuestros disparates, pero otros en cambio, que no conocen los de aquéllos, nos señalan los nuestros. Y vaya lo uno por lo otro.

Pero bueno, estamos perdiendo el hilo, y alguien va a suponer que estamos mareados, bien por efecto del viaje, o bien por haber ingerido high-ball, que es el **trago** que aquí se estila, como en la Habana el ron. Y ni una cosa ni la otra. El cubano bebedor no tiene por qué jalarse por estos parajes, y en cuanto al viaje, que lo hicimos de noche, no puede habernos causado trastornos ninguno. Luego estamos escribiendo tal vez un poco alocados, es decir, con ganas de acabar pronto para ver lo que hay por ahí, pero en nuestro perfecto estado. Estamos O. K.

Ese juego del domingo entre la Juventud Asturiana, reforzada, y el once del Deportivo Centro Gallego, también reforzado, va a producir ratos emocionantes a los amantes del futbol. Y decimos esto, porque realmente los excursionistas se metieron en la piña, no con el cuatro a uno, resultado del anterior encuentro, sino con los comentarios que siguieron al partido, algunos de los cuales fueron más contundentes que los chuts de Requejo.

Nosotros, viejos ya en estas cosas del deporte, no nos explicamos cómo es que esos muchachos «cogieron monte». Cosas peores que esa hemos visto. Además, no tienen por qué extrañarse de la derrota, porque el cuadro que vistió los jerseys azul y rojo de los toros de la Juventud Asturiana, no tenía de malo más que el detalle de que no había practicado, pero si se detiene el aficionado a estudiar posición por posición, advertirá en seguida que no hay por qué extrañarse del triunfo del domingo, y sí a creer ilusorio el sentir de mucha gente que sigue las sedas del Deportivo Centro Gallego, en el sentido de que éste ganará en la revancha.

De manera que, como nos imaginamos que pudiera repetirse lo del domingo pasado, nos parece que íbamos a ver muchas caras compungidas. Y por esto es por lo que más sentimos encontrarnos tan lejos de los dominios de don Julio Blanco Herrera.

Pero bueno, nos queda la esperanza de que cuando regresemos a la Habana, todavía, caso de registrarse el segundo «hierro», vamos a ver a fanáticos con caras de pocos amigos, y nada de particular tendría que nos echara en cara la causa de la derrota, por haberla vaticinado. Pero como no es la primera ocasión que tal cosa nos sucederá, no nos cogerá de susto, y con la tranquilidad de espíritu que queda todo quien mal no hace, les decimos: GOODBYE.

Que es lo que todo el mundo dice por aquí, al despedirse.

Así como se mostró pujante en el futbol, también se mostró en el basketball el Club Deportivo Hispano América y su quinteto de juveniles y bellas muchachas, pusieron una nota de colorido en sus encuentros, y demostraron cohesión, empuje, entusiasmos, dijérase que eran las tigresas del Hispano, de la misma veta de coraje que siempre caracterizó a sus equipiers en los campos deportivos.

Por eso ahora que se aproxima la fecha de la celebración de las Bodas de Plata, que será el día 21 del presente mes de noviembre, la Comisión que tiene a su cargo la confección del programa de los actos que se llevarán a cabo para conmemorar tan fausto acontecimiento, se ha incluído un partido de basket entre los diferentes deportivos que tendrán lugar.

Los actos que se preparan y el entusiasmo que se nota entre los socios del Club Deportivo Hispano América, es más que motivo suficiente para predecir como un verdadero éxito, los festejos que se van a celebrar para conmemorar las bodas de plata del Hispano.

GANO EL NAVAL SU PRIMER GAME DE LA TEMPORADA

Derrotaron los muchachos al equipo del Atlético de Cuba con score de 30 por 19

(Por PEDRO GALIANA)

Los cadetes de la Escuela Naval hicieron anoche la cruz en el campeonato junior de basketball de la Federación Nacional, derrotando al team del Atlético de Cuba con score de 30 por 19.

El match no fué nada excitante. Los dos teams estuvieron realmente wilds y no presentaron en ningún momento el show que el público esperaba, pero a pesar de eso mantuvieron un score parejo casi la mayor parte del tiempo, y la afición gozó, viendo cómo los dos trataban de apoderarse de la decisión, realizando largos dribbles a lo largo del terreno.

El team de la Marina jugó más, y por eso se llevó el triunfo. Todo esto, a pesar de que el Atlético jugó con bastante habilidad en el primer half y marcó cierta ventaja en el mismo.

Kike Flores volvió a resultar el líder en el score por los navales, bien secundado por Lafout y Rubí Rollie estuvo acertado, aunque no fué, realmente, un puntal durante todo el game.

Por el Atlético jugó mucho Cambó, que sigue desarrollando un juego muy efectivo en el piso, así como Leoncito Burés, que resulta siempre el guía del team.

El score fué:

C. NAVAL

	Fig.	Fog.	Fc.
R. Gaodan	1	1	1
K. Flores	3	0	3
J. Lafout	2	7	3
O. Caraveo	0	0	0
G. Rubí	2	3	0
A. Suárez	0	0	0
R. Douthit	1	1	0
Totales	9	12	7

ATLETICO

	Fig.	Fog.	Fc.
H. Guzmán	1	0	2
L. Bures	1	0	4
G. Fernández	0	0	3
R. Cambó	4	4	3
R. Martínez	0	0	3
R. Fresas	1	1	3
Totales	7	5	18

C. Naval	13	17—30
Atlético	14	5—19

Referee: R. Argüelles.
Anotador: J. Pichardo.
Cronometrista: Isidro Ruiz.
Jugado en el floor del Cubaneleco.

FRONTON HABANA MADRID

Resultado de la función de anoche
Primer Partido

	Tantos
Salvador y Gracia, blancos	25
Posada y Vales, azules	15

Ganador: BLANCOS.

Primera Quiniela

	Tantos	Pagos
Salvador	6	$ 2.93
García	2	3.20
Posada	4	3.91
Vales	2	1.76
Remetnería	4	2.51
Torres	4	2.07

Ganador: SALVADOR. Pagó a $2.93.

Segundo Partido

	Tantos
Sarmiento y Montes, blancos	30
Constante y Aníbal, azules	29

Ganador: BLANCOS.

Segunda Quiniela

	Tantos	Pagos
Sarmiento	4	2.30
Constante	6	1.79
Aníbal	1	3.23
Montes menor	4	2.48
Azpeitia	1	2.69
Pascau	2	3.58

Ganador: CONSTANTE. Pagó a $1.79.

Tercer Partido

	Tantos
Montes men. y Rementería, blan.	30
Pascau y Azpeitia, azules	25

Ganador: BLANCOS.

UN GRAN PROGRAMA DE 3 PARTIDOS ESTELARES DARA HOY EL JAI ALAI

Ganaron el segundo de ayer, Argárate y Salazar. Buenas quinielas y colosales partidos combinados para esta noche en el Viejo Frontón de la calle Concordia. Los pagos

El primer partido de anoche en el Jai Alai, fué de treinta tantos y resultó bastante discutido.

Echeverría e Iturriaga se colocaron arriba desde que comenzaron la lucha, llegando a tener hasta cinco cartones de ventaja, pero Morales y Arrondo perseveraron logrando un gran empate a 20. Luego se sucedieron otras igualadas a 21, 22 y 23. Ya en este cartón se subieron Morales y Juanito, para llevarse la victoria, a pesar del esfuerzo que hicieron los perdedores, los que al fin se quedaron en 27.

Morales jugó un gran partido y sigue en la racha detriunfos y Arrondo lució mucho.

La primera quiniela fué de Ramos.

En el estelar Salazar jugó colosalmente para salir victorioso aunque su delantero fué el blanco de todos los remates y dejadas que le tiró Vallejo menor, en un total como de catorce, pero bien es cierto que Vallejo perdió cuatro o cinco por esa vía.

Aunque no somos partidarios de que siempre se esté rematando, ayer era necesario porque se demostró según el balance final que por los remates de Vallejo pudieron empatar varias veces en la última decena y llegar a 27.

Monin Goitia no estuvo del todo mal.

La segunda quiniela fué de Ercarza.

Esta noche

Esta noche magnífico programa sabatino:

Resultado de la función de anoche
Primer partido

	Tantos.
Morales y Arrondo, blancos	30
Echeverría y Iturriaga, azules	27

Ganador: azules.

Primera quiniela

	Tantos.	Pagos.
1.—Argárate	0	4.71
2.—Goitia,	0	7.86
3.—Salazar	1	5.89
4.—La Paz	0	19.48
5.—Ramos	6	2.85
6.—Vallejo menor	1	4.49

Ganador: Ramos. Pagó a:

2.85

Segundo partido

	Tantos.
Argárate y Salazar, blancos	30
Vallejo y Goitia, azules	27

Ganador: blancos.

Segunda quiniela

	Tantos.	Pagos.
1.—Basabe	3	4.63
2.—Barrutia	3	4.41
3.—Gainza	0	3.56
4.—Mir	2	4.87
5.—Mugica	5	7.72
6.—Ecarza	6	8.42

Ganador: Escarza. Pagó a

8.42

Programa de la función de esta noche. A las 8.30

PRIMER PARTIDO a 25 tantos: Salsamendi y Mir, blancos, contra Ochoa y Mugica, azules. A sacar ambos del cuadro diez.

PRIMERA QUINIELA a 6 tantos: Irigoyen III, Ibarlucea, Egozcue, Celaya, Azpiri, Andrés.

SEGUNDO PARTIDO a 30 tantos: Andrés y Celaya I. blancos contra Egozcue y Ibarlucea azules. A sacar ambos del cuadro diez.

SEGUNDA QUINIELA a 6 tantos: Malluquiza, La Paz, Labat menor, Gainza, Guernica, Hugues.

TERCER PARTIDO a 30 tantos: Labat menor y Gainza blancos, contra Guernica y La Paz, azules. A sacar ambos del cuadro diez.

RESULTO SIMPATICA LA VISITA DEL "FORTUNA" AL CENTRAL "ALAVA"

Los Blanqui-negros resultaron vencidos en su encuentro con los alaveños, con un score de 2 x 1. Mario Lecubet se impuso, dominando bien al team fortunista

El pasado domingo, los chicos de Malecón 44, campeones de baseball de Cuba de la Liga Nacional Amateurs, se trasladaron al central Alava para efectuar un encuentro con el potente conjunto de aquel simpático lugar, game éste que resultó del muy público agrado por la clase de baseball que ofrecieron ambos nines desde el comienzo hasta el final.

Mario Lecubet, lanzador estrella del central, abrió el fuego por éstos y al presentarse en forma intransitable, los chicos de la efe gótica no pudieron abrirle brecha. Ojeda, que lanzó por los fortunistas, no lo hizo mal, pero el propio Lecubet le ligó un batazo muy oportuno de hit al right que se convirtió en tres bases cuando Núñez mofó la pelota, anotando Anselmo Zulueta y Fino Fernández, que estaban en la tercera e intermedia, respectivamente. Por haber conectado de hit y logrado el sacrificio Alamo, Lecubet no pudo llegar hasta la accesoria de Margot Chaleco porque los chicos del Fortuna se pusieron colosos y cerraron el paso a los bateodores siguientes.

En el sexto acto, los discípulos de Reinaldo Cordeiro rompieron el hielo llevando al score la única anotación del encuentro al batear el guajiro Rodríguez un bambinazo por las cercas del right. No hubo nada más porque después de esto Lecubet se cuidó lo preciso para anular los mejores esfuerzos del team campeón y le brindó una victoria más a los alavenses, en donde él goza del aprecio de todos.

Ambos clubs desplegaron un fielding digno de toda loa y más de una vez los fielders salvaron a los lanzadores de una posible hecatombe.

Un banquete simpático.

Los chicos visitantes fueron objeto de un cordial homenaje por parte de la directiva del central Alava Base Ball, consistiendo éste en un simpático banquete que se llevó a cabo en el hotel de Manolo Trabadolo, banquete al que los visitantes hicieron gran honor, el menú exquisitamente confeccionado por el experto maestro en el arte de guisar, Oscar Chong, se compuso de los siguientes manjares: Chilindrón de carnero a lo José Gorgas (Pancho el Largo), que dicho sea de paso bateó muy largo; yuca con mojo a lo José Díaz Otero (Pepito CC), arroz blanco a lo José Seva (Cotorrita), arroz con pollo a lo Delegado Alberto Rodríguez, bisté alavense a lo José Manuel Martínez (El Don Julio Blanco Herrera del central), postre a lo manager Reinaldo Cordeiro, cerveza a lo Pedro Díaz, pan o lo Tomás Capote y café a lo Julio Morales.

Fué un ágape cordial en donde reinó la alería hasta el último instante y podemos decir sin temor a equivocarnos que el siempre atento José Manuel Martínez se anotó la victoria con franqueza. Aparte de este acto en que Colilla se distinguió como un gran sirviente y al cual tuvieron en jaque toda la tarde los chicos de maese Cordeiro, tenemos que trasladarlos por un momento al escenario del encuentro para decirles que toda la belleza alavense y de sus pueblos limítrofes se encontraba cubriendo los stands dándole con ello un aspecto al game muy simpático y con la habitual sonrisa que enmarca los siempre alegres rostros de la feminidad se efectuó el encuentro.

Agapito Mayor, mayor general de los góticos, estuvo toda la tarde dando qué hacer; y el umpire de home le tomó buen aprecio al trainer Perico, queriendo por ello hasta sacarle del encuentro porque le pareció que éste se portaba mal. Pedrito Díaz y Juan de Dios Iiriarte, el primero editor propietario del diario «El Alavense», que edita en el propio central y que cuenta en sus páginas con una lectura muy amena, el segundo corresponsal del colega «El Mundo», ofrecieron atenciones a este visitante que siempre recordáramos con placer. A todos los alavenses en general, enviamos nuestro saludo por estas columnas.

En horas de la tarde partieron de nuevo hacia la capital los chicos amateurs, que ofrecieron, como siempre donde quiera que visitan, una nota de spormanship a toda prueba y lo único que hubo que lamentar fué que Motorcito Castañeda no pudo entrarle al chilindrón como hubiese sido su deseo y en este caso José Gorgas se hizo cargo de batear por él en este desafío que ganaron los paisanos con gran margen.

Anotación por entradas del encuentro:

F. S. Club	000 001 000—1
C. Alava BBC	000 020 00x—2

Baterías: Lecubet y Abreu, por el Alava; Ojeda P. Marrero y Cordeiro, por el Fortuna.

COMITE OLIMPICO CUBANO

El plazo para las inscripciones de basket ball femenino vence el sábado 13, a las 5 p. m.—**Gustavo Lancís**, Delegado de basket ball.

Delegación de lucha libre.

Por la presente se recuerda que las prácticas de lucha libre comenzaron en el Gimnasio del Centro de Dependientes el día 3 del actual mes, habiéndose señalado el siguiente horario: De 5 de la tarde a 7 de la noche, de lunes a viernes.—**Wilfredo Rodríguez**, Delegado de lucha libre.

PERDIO AYER EL FORTUNA FRENTE AL VEDADO T. C.

Los blanqui-negros perdieron el invicto al ser derrotados por los azules de Canosa

por JUNIOR

Ayer noche, en el flor de los eléctricos del Cubaneleco, cayó uno de los invictos que se conservaban en la justa junior de basket ball de la Federación Nacional. El equipo del Fortuna que aún no había perdido un game desde que se inició el campeonato, fué víctima de los azules del Vedado, bajo cuyo empuje los muchachos de Cheo Santana rindieron armas. Los marqueses, efectuando como de costumbre un buen juego a primera hora, lograron cargar con una decisión favorable, por score final de 38 por 35.

El conjunto de Raúl Canosa, encabezado por Contreras, Bustillo y García, realizó el trabajo esmerado conque siempre empiezan sus encuentros, y esta labor en el primer tiempo fué precisamente lo que produjo la primera victoria de las huestes de Canosa en la temporada. En esta primera parte del encuentro los azules superaron ampliamente al team del Fortuna, cuyos esfuerzos fueron nulos frente al impulso inicial de los vencedores, que lograron tomar una ventaja de 16 puntos sobre sus contrarios. Durante más de diez minutos, los azules estuvieron marcando sus goals metódicamente, mientras que los juniors de Santana sólo podían apuntarse dos puntos.

Pero el conjunto de los blanquinegros, que ha constituído una de las sorpresas del campeonato, logró coger el paso y nivelar algo el score, terminando el primer half 25 a 13 a favor de los vedadistas.

En el segundo tiempo, en el que los valores del team de Canosa cayeron algo, fué cuando los fortunistas hubieran podido ganar el game, y donde éste fué tirado por la ventana por González, el forward de los blanquinegros.

El Vedado decayó mucho a los pocos momentos de iniciado el tiempo final, y para colmo de males, faltando más de doce minutos, salieron por los cuatro fouls reglamentarios, dos de los jugadores que constituyen la base de todo el juego del conjunto. Habiendo transcurrido solamente unos ocho minutos, Contreras y Bobbia García tuvieron que abandonar el terreno, y al parecer el desastre para las huestes azules era inminente. Pero esto no fué así. Los fortunistas, por buen trabajo de Juan Malo y Lázaro Santana, lograron, por medio de un ataque finalista, acercarse a tres puntos del contrario en el score, mas González, que tuvo una noche pésima, empeñado en tirar canastas, dió a los jugadores de Canosa la oportunidad para capear el temporal que les hubiera podido caer encima, apoyándose en la ventaja obtenida en el primer tiempo.

Los fortunistas tuvieron en Ealo y Santana—y Cabo en algunos momentos—los tres mejores del conjunto.

Esta noche no se efectuarán juegos pertenecientes a este compeonato, comenzando las hostilidades nuevamente el próximo lunes, con un programa de gran interés. Los juegos para el lunes son, a primera hora, San Carlos vs. Cubaneleco; y después, Universidad vs. Teléfonos.

VEDADO

	Fig.	Fog.	Fc.
C. Llano, F.	5	1	2
A. Bustillo, F.	3	1	0
A. Contreras, C.	3	2	4
F. García, G.	2	0	4
A. Herrera, G.	2	0	0
W. Fernández, G.	0	1	0
A. Dávalos, C.	1	1	3
Totales	16	6	13

FORTUNA

	Fig.	Fog.	Fc.
M. González, F.	2	4	2
S. Santana, F.	3	1	2
J. Ealo, C.	5	4	1
J. Corrales, G.	0	0	1
J. Rodríguez, G.	1	0	2
V. Cabo F.	2	0	1
Totales	13	9	9

Resultado:

	1Hal.	2Half.	Tot.
Vedado	25	13	38
Fortuna	13	22	35

Buen programa de boxeo se dará esta noche en el ring de la Arena Cristal

Reaparece Kid Bradad, y se espera un bout de mucho interés entre Baby Oriental y Joey Pedroso. Se cree que la noche pugilística resultará de enorme inrerés. Otros detalles

Esta noche se presenta otro programa grande de boxeo en la Arena Cristal. La empresa de San Rafael Cuatro, lleva algún tiempo manteniendo en alto el deporte de los puños, a base de continuos y fuertes cañonazos. Hoy se ofrece la atracción que es la posibilidad de un verdadero carnaval de knockout. Reaparece Kid Bradad y se lleva adelante la esperada revancha del Baby Oriental y Joe Pedroso. En otro nuevo número del cartel se baten Chapman y Valiente y King Kong le hará frente a Carvajal. Lo más posible es que todas estas peleas terminen por la vía del sueño cataléptico...

Los dos están en caja

No tiene nada de extraño que también termine por knockout la tercera pelea de Pedroso y el «Baby» Oriental. El «Baby», que frente a otros hombres tanto ha lucido, el mismo «Baby» que le quitó el tipo al panameño Hurtado, en Miramar Garden y que tejió una tan impresionante cadena de victorias, fué enviado dos veces a la lona por Pedroso y en una ocasión tuvieron que sacarle cargado del ring. ¿Se repetirá la historia esta noche? Si cien veces pelean el «Baby y el ahijado de «Pincho», otras tantas veces el encuentro da la impresión de que el Oriental puede ganar por decisión de los jueces. Y domina, saca venatja técnica, hasta un momento, cuando menos se lo piensa el público, en que el punch terrible de Pedroso decide. Así aconteció primero en Jiguaní y después en la Habana.

Hoy pelean por tercera vez. Y si bien es verdad que ya tiene el «Baby» más experiencia, es no menos cierto que ahora Pedroso se encuentra en la mejor forma de su vida. Porque nunca antes había dado la exhibición brillantísima de boxeo que dió en la pelea con Ortega, a quien superó amplia y satisfactoriamente.

La pelea de «Baby» y Pedroso, que es una de las estrellas de hoy, consta de diez rounds.

Bradad sigue siendo una de las principales figuras de nuestros rings. La figura del Angel Negro es otra de las atracciones que ofrece Belmonte en el cartel de esta noche.

Kid Bradad perdió con Legón, entre otras muchas razones, porque se había pasado de training. Y muchos fanáticos no tuvieron ocasión de ver al gran prospecto que hizo «Pincho» en New York. El acontecimiento ha constituído un serio revés para un atleta de las condiciones morales de Bradad, pero en el fondo ha tenido calma para esperar. Y hoy se presenta nuevamente ante sus admiradores.

Kid Bradad pelea con el Terremoto Oriental, que ahora vuelve lleno de bríos y ansiando reconquistar la posición que siempre tuvo en nuestro boxeo el célebre «Terremoto Oriental».

Belmonte quiere que se presente esta noche un carnaval de knockouts. Hay dos peleas a base de gigantes. Valiente, que ahora está como nunca, bien entrenado, bien servido, con el mantel puesto y perteneciendo a la Marina Constitucional, pelea con Chapman. Chapman debe hacerlo mucho, pero mucho mejor de lo que lo hizo la vez anterior, si quiere conquistar una victoria sobre un Valiente que él no conoce, porque está mucho mejor y con mucha más moral.

La otra pelea entre gigantes es la de King Kong, el célebre heavyweight de la Playa de Viriato, que se faja con Carvajal. En esta pelea, como en la otra, habrá knockout, pero de modo inevitable.

Abre el programa de esta noche, Jimmy Peñalver, reapareciendo contra Gonzalo Puey.

El precio de la grada es de ochenta centavos. Belmonte estima que con este cartel puede batirse hoy en la Arena Cristal un record de peleas decididas por knockouts. Veremos si así sucede.

REINGRESA ESPAÑA EN LA FEDERACION DE FUTBOL INTERNACIONAL

SALAMANCA, Nov. 12. (Havas).—Comunica la Radioemisora «Nacional» que la Federación Internacional de Balompié ha reconocido de un modo oficial y unánime a la Federación Nacional de Balompié del territorio nacionalista. Como consecuencia de esto, el día 21 se efectuará en Vigo un desafío entre los equipos de España y Portugal, con carácter oficial.

Por otra parte, el equipo vasco que se encuentra en México actualmente queda también bajo la jurisdicción de la Federación Internacional, que lo ha invitado a restituirse a España.

El equipo referido será autorizado a celebrar varios partidos en México para reunir los fondos necesarios para regresar a la Península.

Recientemente el diario francés «Le Jour» publica el siguiente suelto:

«Era de esperar...

Existen desde hace una semana dos federaciones españolas: la antigua, que depende de los gubernamentales, y la nueva: la federación nacionalista.

Corolario: España tiene dos equipos nacionales. Uno, que jugará de rojo y otro, que vestirá de blanco.

Este último acaba de concertar un partido con Portugal.

Pero sucede que la Federación Portuguesa está afiliada a la FIFA, donde España está representada por la federación gubernamental.

Sin duda alguna sus representantes van a pedir la prohibición del encuentro proyectado, y si Portugal resuelve jugar, resultará de ello la suspensión de la Federación lusitana.

Por otra parte, se sabe que Italia y Alemania van a seguir el camino de Portugal, jugando a su vez con el equipo de la España nacionalista.

De esta suerte, la crisis política actual tendrá su repercusión en el mundo del fútbol y los dirigentes de la Federación Internacional tendrán que hacer frente a los mismos problemas que los hombres de Estado de las grandes potencias que se reúnen en Nyon.

En fútbol, sin embargo, todo se arreglará fácilmente, ya que los rusos no forman parte de la F. I. F. A.»

AMATEUR ACES!

TIPS DE AQUI Y DE ALLA!.

PISANDO TODAS LAS ALMOHADILLAS...

Según la forma en que se ha trazado la eliminación olímpica de baseball, la selección del team cubano no podrá hacerse hasta los primeros días de enero, y el primer contingente cubano embarcará el 15 de ese mes hacia Panamá... El proceso seguido, aunque legal, es realmente largo!!!.. Sería de interés que el Comité Olímpico designase al manager del team de baseball antes de que termine la eliminación... De este modo el designado podrá asistir con interés a todos los juegos que se efectúen, para hacerse una idea de quiénes son los mejores hombres para el team nacional... Joe Rodríguez Knight seleccionará su team antes de que lleguemos al día 20, y entonces el training del squad podrá ser más intenso... Por su parte, Azcárate estima que debe darse una amplia oportunidad a todas las muchachas... Y asegura que la selección del team femenino será más difícil de lo que muchos creen... Los que siguen de cerca el entrenamiento del squad de natación afirman que en el team hay un atleta que, considerándose ya una estrella indiscutible y un hombre necesario, no está tomando el trining con la seriedad debida... Y, nuestro consejo al muchacho es: «Trata de detenerte a tiempo, porque con todo el estrellato que posees puedes quedarte aquí!»... Se necesita no conocer bien a Perico Miranda para pensar que el popular coach pueda llevar a Panamá a un hombre que le ha puesto rabo a Cuba...

El Comité Olímpico debiera eliminar del viaje, aun cuando ello cueste algún triunfo a Cuba, a todo atleta que no conserve debidamente las reglas de entrenamiento... Eleanor Holm, la famosa nadadora americana, era una de las más firmes columnas del team Olímpico yankee, y todos saben que el Comité Olímpico de su país, la dejó fuera de las competencias, sólo porque bebió champagne en el viaje a Berlín... Y si esto se hizo con Miss Holm en los Estados Unidos, ¿por qué no ha de hacerse aquí con los González y los García?

La Asociación Nacional de oficiales del floor y la Federación Nacional de basket ball deben ponerse de acuerdo a fin de eliminar esa resolución errónea que impuso Lipi Bericiartu al iniciarse la season de 1936. Nos referimos a la que prohibe a un coach ser oficial del juego en la temporada.... Está bien que esto se tome en consideración cuando se trata del mentor de una entidad del mismo circuito, pero, no vemos qué relación puede tener el coachear un equipo colegial y servir de referee en un partido donde figuren Universidad y Fortuna, por ejemplo.... Este fué uno de los errores que tuvo Lipi al frente de la Federación Nacional de Basket y es oportuno subsanarlo ahora....

Por otra parte, la Asociación Nacional debe modificar también algunos de sus acuerdos—especialmente ese que obliga a las entidades a pagar determinados sueldos y a aceptar a determinados oficiales.... En todos los circuitos deportivos que conocemos, la Liga es la que dice quiénes han de ser sus oficiales y qué sueldo es el que cada uno ha de devengar.... Incidentalmente, es curioso notar que los umpires de baseball que actúan en la Liga Profesional, donde se hacen entradas de $2,500 todos los domingos, y donde una entrada de $600 luce flaca, los umpires no ganan más de ocho pesos, en tanto que la Liga Nacional de base ball amateurs, cuya entrada máxima no llega a 300 pesos, cobran por lo menos diez!!!

En el squad que practica basketball a las órdenes de Rodríguez Knight existe la impresión de que Cardoso, Jarro, Gallarreta, Mosquito Ordeñana, Cancio Bello, Perkins, Casas y Menéndez están casi asegurados para formar el team Olímpico, mientras Noble, Gayoso, Sesma, y los demás luchan por los otros puestos... Armando Cuervo, que fué estrella del floor, no parece con intención de luchar por un puesto en el team Olímpico de este año, pero, sus amigos lo están embullando para que tome parte en la eliminación de track.... Armando fué una vez campeón del triple salto.... Y, pudiera tener un bonito come back.

Después de la última resolución del Comité Olímpico, no reconociendo como buenos los papeles de la Liga Social, se asegura que un «troublemaker» dijo en el floor del Vedado:

«Lo siento por los atletas, pero, ahora me obligarán a proceder y—no habrá Olimpíadas!»

Jugando baseball el domingo en el Ferroviario, Carlitos Dunn, del club Unidos, quiso aceptar una línea a las manos y el batazo le dió en el pie, con el resultado de que tiene una «planta» en reparaciones.... Ofito Valdés, uno de los buenos jugadores que tiene hoy día el team de basket del San Carlos, inició su carrera como atleta del Cubaneleco, en el floor del Deportivo Asturias.... Y Medel y Jorge Escobar, del Cubaneleco, son productos de Cappy Campuzano.... ¿A quién le dicen en el equipo del Fortuna: «Sombras Blancas en los mares del Sur?»... Las bellas demostraciones de los quintetos del Vedado y del Fortuna forman extraño contraste con las de los teams del Cubaneleco y Teléfonos, y prueban elocuentemente que en basketball triunfa el team work y la forma, nunca el estrellato....

ATLETAS QUE USTED DEBE CONOCER, posiblemente la columna que mayor popularidad ha alcanzado en el sector de los aficionados, y que tuvo una corrida de 365 figuras del mundo amateur, reaparecerá en breve, a fin de que los fans conozcan la vida y milagros de los mejores atletas del momento.... El autor de ATLETAS QUE USTED DEBE CONOCER tuvo la satisfacción de presentar, cuando eran desconocidos, descubriéndolos, atletas como Armando Cuervo, Pitty García, Felo Chavarry, Tomasito Díaz, Alberto Antigas, Alberto Deschapelles, Julio Navarro, Cheo Santana, Oscar Martínez Conill, José Castillo, Mibe Recarey y otros que, tras de presentados al público, ocuparon frecuentes anchos de plana en las páginas deportivas.... En este retorno que se proyecta, saldrán a la luz nuevos prospectos que a la vuelta de tres o cuatro años podrán ocupar los puestos abandonados por estas estrellas que desaparecen.. Esté al tanto, y no pierda un solo ATLETAS QUE USTED DEBE CONOCER....

La nota del día la constituye la presentación de los teams de La Milagrosa y Deportivo de Cárdenas, (conjuntos femeninos), en el floor del Cubaneleco.... Se trata de los mejores equipos del interior de la República, y, ningún fanático debe quedarse en casa con ese show en acción.... Por la tarde, los atletas intercolegiales harán su primera presentación de la temporada también en el floor de los eléctricos.... Habrá desfile, mucha animación y una serie de juegos interesantes, que probarán la clase del circuito.

ENTABLARON AYER LOS DRES. EUWE Y ALEKHINE

ROTTERDAM, Holanda, Nov. 12 (AP.)—El doctor Max Euwe y el doctor Alekhine, entablaron hoy en 65 movimientos, la décima sexta partida de ajedrez que celebraron en opción al campeonato del mundo.

La situación marca ahora un record de seis victorias para Alekhine; Euwe, tres victorias y siete tablas.

Luce el baturro Gutiérrez el jugador más completo en el campeonato junior de basket

El sensacional atleta del San Carlos, que juega ahora de la Universidad, parece la clase de los novicios. Panchitín Ortega, Sires, los hermanos Paéz, Saraza, Jorge Escobar, Carlitos Llanos, Bustillo, son grandes prospectos. Otros detalles

BUEN MATERIAL PARA REEMPLAZAR A LAS ESTRELLAS

(Por Pedro Galiana)

Pedro Cardoso, el Pato Gallareta, Emilio Cancio Bello, Menéndez, Perkins, Casas, Cartaya, Cuervo, Mosquito Ordeñana, Luis González y Ricardo Trujillo, son, a juicio de los expertos, los basketbolistas más destacados del momento, y muchos anchos de páginas se han cubierto ya con el nombre de estos muchachos por las proezas realizadas en el floor. Pero, ninguno posee el secreto de la eterna duración; por tanto, hay que pensar que en un par de años, quizás, alguno comience a decaer para ser reemplazado por los atletas jóvenes que se vienen destacando en la categoría de los novicios.

Pensando esto, se nos ocurre preguntar: «¿Quiénes serán los llamados a cubrir esos puestos de las estrellas del presente?.... ¿Cuál será el primero en ascender?... Y ¿quién es el que mejores condiciones posee?

Los candidatos, aunque parezca mentira, son numerosos. La conferencia de novicios que están brindando actualmente la Federación Nacional de basket ball ha presentado muchos muchachos que tienen condiciones para triunfar, y tenemos la seguridad de que de recibir el entrenamiento que se requiere «para llegar», han de lucir efectivas estrellas del tablonzillo...

MUCHOS CANDIDATOS DE ALTURA

De los 125 atletas que han presentado los ocho clubs que compiten en la justa unionista, creemos sinceramente que el jugador de mejores condiciones es el Baturro Gutiérrez, que tiene a mano un chance grande de llegar a formar el team Olímpico Nacional. El Baturro sólo ha tenido minutos flojos en los tres encuentros que ha efectuado el equipo de la Universidad hasta el presente, y la verdad es que tiene instantes en que luce totalmente fuera de grupo.

Panchitín Ortega, que está jugando el mejor basket de su carrera, es otro jugador de condiciones para arribar con entera felicidad al estrellato que ahora gozan Cardoso, Gallarreta, Mosquito y los demás.

Zaraza y los hermanos Pedrito y Antonio Páez son prospectos indiscutibles, que han de brillar mucho en el floor, y el Polacero Díaz, que está mejorando por demás, parece ir pasando el mal momento que tuvo en sus comienzos para resultar el anotador efectivo de que habían hablado sus amigos.

UN TRIO VEDADISTA

En el equipo del Vedado Tennis tenemos tres muchachos con condiciones excelentes: Carlitos Llanos es uno de ellos. Armando Bustillo es otro y Bobbia Gracias es el tercero. Los tres juegan bien al basket ball, saben tirar y se defienden admirablemente en el terreno, pero, tienen el handicap de su pequeña estatura y puede que este sea un obstáculo grande en sus empeños de arribar pronto a Star-land.

Kike Flores, del equipo de la Marina, tiene bonita concepción de lo que es la distancia en el basket y tiene realmente una tirada distinta para cada posición. Roberto Duthiel es muy nuevo todavía, pero, no cabe duda que tiene condiciones. Y Rollie Reyes Gavilán es un muchacho macizo, que pudiera ser un gran jugador de basket ball si pone interés en el juego.

Julio Iglesias, Carlitos Cardoso y Marino Sirés son tres figuras sobresalientes en el San Carlos, de buenas condiciones para ir lejos en el floor, en tanto que Espinacas Ealo, Jerry Corrales y el Mulo Rodríguez parecen los mejores acondicionados entre el elemento nuevo del Fortuna.

Los Blanqui-negros cuentan también con González, que tiene un pase certero y que conoce muc

H A B A N E R A S

LA MODA ACTUAL

ARTISTAS DEL CINE

Irene Dunne, la bella estrella de la «Columbia» nos ofrece en este conjunto de elegancias tres modelos originales de grandes casas, con los que aparecerá próximamente en la magnífica película «La Pícara Puritana».

TELAS DE NOVEDAD

La nueva estación entra de lleno presentándonos preciosos tejidos de apariencias finísimas aunque las hay también de acabados ásperos.

Los satines, crepés, tules, lamés y demás telas de novedad se acaban de recibir en la conocida tienda **La Elegante**, de Galiano 64, donde se encuentran también los adornos más elegantes de la temporada.

Una visita a la casa de los encajes, como generalmente se le conoce, y podrá apreciarse mejor cuanto de calidad y elegancia recibe constantemente **La Elegante**, de Galiano 64.

EXPOSICION DE MODAS

El próximo lunes y durante las horas de la tarde, se celebrará una bella exposición de modelos de vestidos y abrigos en el teatro Auditorium, presentados por la exquisita **modiste** Consuelo Sanjuán que tiene su taller en la calle de Amistad 56, lugar donde nuestras damas elegantes concurren a satisfacer sus caprichos sobre la alta costura.

La gran colección de invierno que posee la señora Sanjuán podrá admirarse esa tarde en la escena del teatro donde los exhibirán graciosas damas pasándose cerca de cien modelos entre los de **sports**, en tipo fino y estilos sastres, los de tarde y noche, así como los abrigos capas y riquísimas pieles que acaba de traer de París.

La sociedad habanera que conoce el gusto de esta gran modista incomparable en su arte, está muy interesada en conocer cuantos detalles elegantes se presentarán en la exposición en la que cerrará con broche de oro el rico traje de novia creación de **Patou** que llamará mucho la atención.

Las localidades para esta fiesta de la moda pueden separarse en el teatro Auditorium o en la misma casa de la señora Sanjuán, asegurándose de antemano que será un éxito.

LA MODA EN EL VESTIDO

Los dictados de la moda nos dicen que debemos usar aquellas **toilettes** de grandes combinaciones de colores donde, además de los contrastes, encontramos la línea perfecta que marca la elegancia en la presente estación.

Cada temporada nos ocurre que difícilmente podemos realizar todos los caprichos que la moda impone por no encontrar las personas capaces de resolver los problemas de la alta costura aunque cada día aparecen nuevas casas de modas.

Si deseamos conocer el trabajo fino y la concepción elegante de la costura, hágase una visita al taller de Carmen Salas, la exquisita **modiste**, quien ejecuta cuantos difíciles modelos se le presenten interpretando a maravilla los últimos modelos, de los que posee las mejores **toiles**, siendo su especialidad los trajes sastres, abrigos y capas.

Pídanse informes por el teléfono M-6485 o visítela en San Lázaro 163, altos.

LOS SABADOS DEL GERMIZOL

Una de mis apreciables lectoras me dice: «Gracias al GERMIZOL, han desaparecido aquellos barritos de punta negra, que tanto afeaban mi semblante y que se habían resistido a distintas cremas, pomadas y hasta jabones, etc». Y a renglón seguido, aconsejada seguramente por alguna persona que tiene verdadero interés en conocer los componentes del GERMIZOL, me hace, con una candidez que pasma, varias preguntas cuya contestación equivaldría a revelar el secreto del invento que yo desconozco. Me limitaré, pues, a decirle, que el GERMIZOL, no es solamente un producto; sino el conjunto de varios productos, elimina todas las impurezas aprisionadas entre el Dermis y la Epidermis; otro tonifica y fortalece los tejidos de la piel; otro, con su poder absorbente destruye los barros, los granos, las manchas y las espinillas, y otro, haciendo uso de su poder astringente, va reduciendo, insensiblemente, las desigualdades de la piel, borrando las arrugas, y hasta las huellas de la viruela; y todos juntos, restablecen el equilibrio, manteniendo la piel en perfecto estado de salud. La belleza, pues, depende de la salud de la piel, convirtiéndola en un muro infranqueable, que evita la penetración de los microorganismos exteriores. El GERMIZOL, es hasta hoy, el único producto elaborado científica y exclusivamente para evitar las afecciones cutáneas, conservar y aumentar la belleza, dando al semblante una apariencia verdaderamente infantil.

En todos los establecimientos acreditados, en farmacias y droguerías puede obtenerse el GERMIZOL. Se envía a domicilio sin costo adicional. OFICINAS: Manzana de Gómez 202. Teléfono M-6311.

ARTICULOS DELICADOS

Ya empiezan a llegar las primeras remesas de los productos finos de Navidad donde aparecen los artículos de mesa además de las confituras y vinos.

Con la garantía que brinda el crédito obtenido durante largos años sirviendo al más distinguido público y rodeando su nombre de una aureola de seriedad la marcha de la **Casa Potín** se mantiene en primer término.

Allí, en O-Reilly 37 pueden escogerse las deliciosas confituras de Cadbury, Try y Pascal de Londres, las Souchard de Suiza, las de Maillard de New York y las de Joseph Negré, Grasse, Jacquin, y la Marquise de Sevigné, de París. Las conservas de Potín, Rodel, Raynol-Roquelare, L. Leymarie y otras no menos famosas.

EL VIEJO DICE AL JOVEN

¿Te espanta la vejez? También me espanta
si comparo el pasado a mi presente,
si pienso que la vida, fatalmente,
la marchita el placer y la quebranta.

Todo tiene desgaste misterioso,
como ley natural; la flor perfuma
cuando sale el sol; luego se esfuma
y pierde su conjunto delicioso.

La bella juventud tiene sus días
de feliz y agradable primavera,
y pide alegre a la radiante esfera
el vivir en constantes alegrías.

Más tarde han de venir los desengaños
que trasmite el invierno de la vida,
y la materia, por demás vencida,
cargará con el peso de sus años.

Así es lo material; pero las canas
tienen el brillo de esa luz divina
que al joven el sendero le ilumina
en sus bellas y plácidas mañanas.

En el viejo contempla a tus mayores,
santifica la virtud de la obediencia,
y renueva en la fe de la experiencia
el más grande de todos los amores.

ANONIMO

Noviembre de 1937.

DETALLES DE BELLEZA

Para el toque final del cabello, debe ser tenido muy en cuenta el lavado o enjuague que se deba dar, lo mismo si se trata de una rubia que de una trigueña. La trigueña latina, de pelo negro y lustroso, necesita un enjuague azuloso, que le dará a su cabello el tono del azabache.

Para la mujer de cabellos castaños oscuros, con tonalidades rojizas, el enjuague de manzanilla es el indicado.

Hay varios enjuagues preparados de vegetales, que no hacen daño al cabello o a la vista, y le proporcionan al pelo de una bella el brillo deseado. No se trata de tintes, sino de un simple enjuague que desaparece completamente al siguiente **shampoo**.

LA P. SECRETA TRATA DE LOCALIZAR EN CUBA A 2 EXTRANJEROS Y UNA DAMA

Miembros del grupo 9 de la Policía Secreta practican investigaciones para conocer el paradero de la señora Dolores Ramón Romero viuda de Martínez, la cual, en 1907, residía en Real, 35, Puentes Grandes, y también el de David Ware Walker y Ali Agle; a todos los necesita para un asunto importante, según se nos informó en las oficinas de dicha Policía.

DESAPARECIO UN MENOR

Santa Conill Iglesias, vecina del reparto Almendares, denunció en la Secreta que su hijo Juan León, menor de quince años, ha desaparecido del hogar, desde hace seis días, sin saber dónde se encuentra.

Pide la madre del muchacho que cuando éste sea habido se le recluya en un reformatorio.

ULTIMAS DETENCIONES PRACTICADAS

Miembros de la Secreta han detenido, por estar reclamados por jueces correccionales, a las siguientes personas: Sacramento Estalle Asún, de Maloja 105; Rafael Yi, de Santa Catalina 8, Cerro; Miguel Angel López Buche, de Central 8, Luyanó; Evelio García Rojas, de Central y Sexta, Reparto Diezmero; Rufino Moreira Molina, de Asunción y Naranjito, Reparto Los Pinos; y Francisco André, de Luz, 4.

También detuvo a Eleuterio Soto Fuentes, de Santa Clara 20; David Alonso, de Aramburu 54, y Angel I. Jardén, de Santa Rosa 1-B, Puentes Grandes.

Gratis los pasajes en tranvía el día del Plan Trienal

Se persigue a los que han engañado a las jóvenes para llevarlas a trabajar a Panamá

Nos informaron ayer en la Ciudad Militar, que la persecución y castigo de las personas que se dedican a enviar desde Cuba a Panamá, jóvenes artistas, engañadas para luego explotarlas, será mantenida por miembros del Servicio de Inteligencia Militar, por orden del jefe de ese Cuerpo especial de Policía.

En este problema se tomará la precaución de que no sean identificados los referidos miembros del S. I. M., quienes enviarán sus informes a los distintos Cuerpos de la Policía.

Cortesía de los tranvías

La Havana Electric ha dispuesto que una cantidad considerable de tranvías presten cooperación al público que invadirá el próximo día 20 el Stadium «La Tropical», con motivo de la Concentración de los «Heraldos del Plan Trienal».

Desde la una de la tarde a las siete de la noche, el público que acuda al Stadium podrá llegar gratis hasta ese lugar, en los tranvías que ostenten unos letreros que digan «Particular» o «Stadium La Tropical».

En la Academia de Ciencias

El Cuartel General ha nombrado una Comisión Médica integrada por los Capitanes Segundo G. López y Castillo, Víctor M. Padilla y Céspedes, Juan R. Mencía y Arrondo y Antonio O. Pérez Ana, M. M., Guillermo de Latorre y Latté, Luis Muñiz y Angulo, para que a las 9 de la noche del próximo día 15 de actual, concurran al salón de actos de la Academia de ciencias, Cuba No. 84-A, en la Habana, y asistan a la conferencia que dará el Dr. Adolfo Michhorn, Director del Departamento de Veterinaria de los Laboratorios Leds, sobre la brucelosis en los animales y trasmisiones a la especie humana.

Cada uno de los mencionados oficiales rendirá separadamente a la Ayudantía General, un informe detallado sobre la trasmisión de la fiebre ondulante a la especie humana, profilaxis de la misma y cualquier otro aspecto científico que se derive de esa conferencia, que pueda ser de utilidad en el Ejército.

Agradecimiento

Los familiares del Sargento Maestro (fallecido) Juan Díaz Reyes, que perteneció a las Misiones Educativas del Regimiento núm. 3, «Leoncio Vidal», se han dirigido al Negociado de Prensa y Radio del Cuartel General, para por medio de la prensa dar las más expresivas gracias a los Capitanes Manuel González Alvarez, Adolfo González García, Sargentos Miguel Venerio Remedios y Mario Noguera López así como Delfín González Mérida, al Soldado de primera Juan García y al Soldado escribiente Antonio Fernández Prada; al primer Teniente Abelardo Gómez Pérez, secretario del Hospital Militar, y demás personal del referido establecimiento benéfico, por todas las atenciones tenidas con el fallecido, durante el tiempo que permaneció enfermo en el referido hospital.

Ascenso

El Cuartel General ha ascendido a Capitán de la Reserva Militar, al primer Teniente del propio Cuerpo, Virgilio Fabré y Pose.

LOS VENDEDORES DE FRUTOS MENORES DEL MERCADO UNICO AFIRMAN QUE NO PUEDEN PAGAR IMPUESTOS

Los numerosos vendedores de frutos menores en pequeña escala, que laboran en el Mercado Unico, han designado una comisión para que actúe cerca de las autoridades nacionales con objeto de que no les impongan tributo. Aducen que son pobres padres de familia y que, de acuerdo con la Ley, su reducido comercio está exento de tributaciones.

Acordaron telegrafiar al coronel Batista a Santa Clara, rogándole que a su regreso, les señale día y hora para exponerle personalmente su difícil situación. Firman el telegrama y también la comunicación que nos envían para que el DIARIO de publicidad a sus gestiones, los siguientes miembros de la Comisión, señores Raimundo Fernández, Manuel Delgado, Aurelio Capote, Isidoro Rodríguez y Manuel Méndez.

MENU DEL DIA

Almuerzo

Fruta bomba helada.
Pastel de guayaba.
Huevos en acemita.
Arroz a la valenciana.
Costillas de puerco. Ensalada.

Comida

Grape fruit.
Crema de maíz.
Croquetas mixtas.
Pierna asada. Ensalada.
Flan de leche.

RECETAS DE COCINA

Crema de maíz

Se ralla el maíz a dejar seis tazas y se deja al fuego con tres tazas de leche. Aparte se hace una salsa blanca con dos cucharadas de mantequilla, dos de harina de Castilla, un poco de sal y pimienta. Cuando esté cuajándose se le agrega la leche con el maíz agregándole dos yemas de huevo desleída. Se cuela bien y se une a tres tazas de caldo de ave dejándolo al fuego un momento y batiendo con un batidor, se sirve bien caliente.

M. R. de FONTANILLS

Desea el Fiscal que se depuren las responsabilidades por el derrumbe de la casa 113 de la calle de S. José

Con ese motivo ordena que se practiquen diligencias que han de probar si estaba dada la orden de clausura y causa de que ésta no se hubiese puesto en práctica oportunamente

El Fiscal de la Audiencia, doctor Augusto Saladrigas, ha dirigido escrito a la Sala Tercera de lo Criminal de la Audiencia interesando la práctica de diversas diligencias tendientes a llegar al esclarecimiento del derrumbe de la casa San José 113, en esta capital, el 2 de julio del año actual, que causó nueve muertos y numerosos heridos graves. Entre las numerosas diligencias pedidas por el Fiscal está la de instruir al acusado José Antonio Frejomil de los nuevos cargos que le resultan del sumario y diversas certificaciones sobre las inspecciones giradas a la citada casa para conocer su estado sanitario y de edificación, así como quién era el que cobraba los alquileres de las habitaciones ocupadas por las víctimas. En esta causa no hay procesado alguno.

Confirmada la pena a un homicida

La Sala de lo Criminal del Tribunal Supremo ha confirmado la sentencia de la Audiencia de Santa Clara, que impuso a Eloy Correa Soca la pena de diez y ocho años de reclusión por el homicidio de José Valdivia Mursulí, ocurrido el 30 de noviembre de 1934 en el batey de la finca «Toyohosa», barrio de Bijabo, Sancti Spíritus.

Una manzana de terreno en litigio

Se ha señalado ya la vista, por la Audiencia de la Habana, en el recurso de apelación interpuesto por Francisco Castillo en el interdicto para retener la posesión de una manzana de terreno sito en Luyanó, propiedad de la sucesión de Ricardo Narganes y Osma, a quienes dirige el Dr. Enrique Dolz. El interdicto, interpuesto por este último, y tramitado ante el Juzgado de Primera Instancia del Sur, fué declarado con lugar. Dicha vista será el día 17 del actual.

Ha desaparecido un individuo sin dejar rastro de sus pasos

Teme la familia que le haya sucedido algo grave. Una joven de 15 años se escapa también

En las oficinas de la Policía Secreta denunció Vicente Dopico Rodríguez, avecindado en Compostela 132, que hace un mes desapareció de su domicilio su primo Manuel Rico Dopico, el cual no ha hecho acto de comparecencia en parte alguna, temiendo le haya ocurrido alguna desgracia. Pasó el asunto al Juzgado de Instrucción de la Segunda Sección.

Una menor desaparecida

También participó en la Secreta Rosa Pereira Falde, de San Martín 7, que su hija de quince años, Rosa Fuerte Pereira, desapareció del hogar y que lleva relaciones con Hilario José González, residente en la finca «El Pilar». Se dió cuenta al Juzgado de Instrucción de la Cuarta Sección.

Otros casos de la Secreta

Antonio Castañeda León, de Prado 93, puso en conocimiento de la Secreta que sujetos desconocidos penetraron en dicha casa, de la que es encargado, violentando la puerta de la habitación donde vive la señora María Cuevas. No se sabe si robaron. Pasó el caso al Juzgado de Instrucción de la Segunda Sección.

Por estar reclamados por distintas Jueces Correccionales habaneros han sido detenidos por la secreta César Valdés Dámaso, de Prado 65, el que ingresó en el vivac al no prestar la fianza que se le señaló, Crescencio Pérez López, del reparto Porvenir; Miguel Sánchez Mier, del reparto Batista y Silverio Alvarez León, del reparto Lawton. Todos quedaron libres al prestar la fianza que se les señaló.

Hoy se resolverá sobre la fianza a Odriozola y García

El Supremo decidirá esta cuestión, de acuerdo con el recurso que fué presentado

En la tarde de ayer se personó en el Tribunal Supremo el Juzgado Especial que instruye el proceso por la muerte del señor Severiano Pulfido en el Consejo Provincial, al objeto de dar cuenta a la Sala de lo Criminal del citado Tribunal de los escritos presentados por los doctores Jorge Casuso y Manuel Pérez Picó, a favor de los procesados Carlos Odriozola y Arcadio García Carrasquito, en solicitud de que se reforme el auto de prisión contra los mismos y que se les fije fianza para poder gozar de libertad. La Sala de lo Criminal citada no resolvió las referidas solicitudes, pero lo hará en la mañana de hoy, en que podrá constituirse número suficiente de Magistrados para conocer del asunto, ya que algunos de dichos funcionarios dejaron de asistir.

Son varios los Magistrados del Tribunal Supremo que están enfermos según se nos informó ayer. Son ellos, el Presidente de la Sala de lo Contencioso-administrativo doctor Melchor Fernández, y los doctores Guillermo Chaple y Angel Mestre, que gozan de licencia como el anterior, así como los doctores Diego Vicente Tejera y Gastón Mora, miembros de la expresada Sala de lo Criminal, que aunque han concurrido últimamente al Tribunal no lo han podido hacer con regularidad.

Por consiguiente la repetida Sala no ha podido resolver numerosos asuntos sometidos a su consideración.

Los últimos juicios celebrados en la Audiencia

Contra Antonio Villegas Cardona, por lesiones a Francisco Serra, retirando el Fiscal por demostrarse que dichas lesiones fueron por caso fortuito, y defendiendo el doctor Carlos M. Piñeiro Crespo; y contra José Rodríguez Torres, por delito contra la salud pública y Víctor Luis Díaz, por el mismo delito anterior, manteniendo el Fiscal y, además, conformándose el último con la pena que interesó dicho Ministerio.

Señala nuevamente la vista del caso del secuestro de Eutimio Falla Bonet

El Tribunal Supremo suspendió el pasado día 11, a petición del doctor José Agustín Martínez, la vista del recurso de Concepción Valdivieso y otros, en el caso del secuestro del señor Eutimio Falla Bonet, señalándola nuevamente para el día 2 de próximo diciembre.

Pleito de mayor cuantía de una entidad bancaria de Isla de Pinos

En la demanda de mayor cuantía seguida en el Juzgado de Primera Instancia de Isla de Pinos por The National Bank Company, de Isla de Pinos, contra Margueritte Gardney de Felter y contra Charles Felter, la Sala Primera de lo Civil de la Audiencia ha dictado resolución declarando sin lugar la apelación de dicha señora Gardney contra el auto de dicho Juzgado.

TITULOS PARA MARCAR GANADO EXPEDIDOS POR LA S. DE AGRICULTURA

En la Secretaría de Agricultura se han expedido los siguientes títulos de marcar ganado a favor de los señores: Cía. Propietaria del Central Portugalete, S. A., de la provincia de la Habana; Enrique Romero, José Ramírez, Pedro Ríos, Simeón Molina, Dionisio Pita, Francisco Jiménez, Julián Rodríguez, Tomás Morales, José Fabregat, Gil Aguila, Rigoberto Pérez, Eusebio Valdés, Leoncio Rodríguez, José González Hernández y Julio Guerra, de la provincia de Santa Clara; Rogelio Felipe, Alejandro González, Walterio López, Olaya Estrada, Manuel Brao, Rafael Carenamtes, Carmelina López, Mariano Venegas, Alfredo Socarrás, Angel Hernández, de la provincia de Camagüey; Manuel Bolaños, Julio Pérez Cruz, Roberto Gómez, Teodoro González, Francisco Gutiérre y Manuel Pompa, de la provincia de Oriente.

Marcas de ganado solicitadas

Han solicitado marcas como ganaderos mayores, los señores:

Jacobo G. Hernández, Antonio Francisco Martín, Herminia Castañeda, Pedro Llanes, Antonio Pérez Rodríguez, María de la Caridad Jiménez, Manuel Astengo, Julio Pérez, Luis Pérez, Miguel Angel Ochoa, Juan Luis Tarafa, Armando Fernández y Urbano Villalón, y como ganaderos menores, María E. Delgado, Edelmira Manzano, José Cristo Díaz, Julián Mesa, Gloria Costa, Romualdo Delgado, Manuel Domínguez, Columba Cardoso, Marcelo Martínez, Oscar Román, Laureano Jiménez, Cecilio Nodarse, Julia Taragoza, Angel Valdés Hernández, Modesto C. Blanco, Laureano Rodríguez Fernández y Ramón Leivas.

Continuará cerrado en horas de la madrugada el Puente de Miramar en tanto se realizan las reparaciones

La Corporación Nacional de Turismo coadyuva a embellecer los parques. Resultado de la subasta para la carretera de Jovellanos a Pedro Betancourt. Recepción de varias damas

Han concurrido tres postores a la subasta celebrada para las obras de reconstrucción de la carretera de Jovellanos a Pedro Betancourt, tramo del kilómetro 7 al 10. Licitaron en dicha subasta los señores Emilio Soriano Pérez, por 24 mil 990 pesos; Primitivo Portal Vera, por 24 mil 140 pesos y José R. Villar, por 21 mil 270 pesos. La Comisión Central Permanente de Subastas elevará la documentación correspondiente al ingeniero Max Borges, para su aprobación superior.

La Corporación Nacional del Turismo y los Parques

De acuerdo con su compromiso con la Secretaría de Obras Públicas, la Corporación Nacional del Turismo, está embelleciendo los jardines del Paseo de Martí y Parque Central.

Actividades en las obras del Distrito de Matanzas

El Jefe del Distrito de Matanzas, ingeniero Casas, ha informado de las actividades que se llevan a cabo en las obras de aquel Distrito. Continúan progresando las obras de la ruta de Coliseo a San Miguel de los Baños, habiendo mejorado la misma con la supresión de tres curvas violentas en un corto espacio.

En las obras de Cidra a Sabanilla, las de este lugar a Unión de Reyes, las del puente «San Juan», las del puente Naranjo y otras de aquella región, están desenvolviéndose todos los trabajos con la mayor normalidad.

Recepción de las obras de la ruta de Cristo a Songo

Se está tramitando en Obras Públicas, las diligencias para la recepción provisional de las obras ejecutadas en la carretera de Cristo al poblado de Congo, y su prolongación hasta la Maya, cuyos predios agrícolas y cafetaleros han de recibir intenso beneficio en sus comunicaciones con la capital de Oriente y otros pueblos de dicha provincia.

Se reunió ayer la Comisión de O. P. que coopera al mitin Pro Plan Trienal

En horas de la tarde se reunieron en el despacho del Secretario de O. Públicas, los miembros de la Comisión de ese Departamento, para la cooperación a la Concentración Nacional del día 20 del actual, señores López Meave, Villada, Piedra, Corzo, «Chicho» Betancourt Casimiro Solís y señorita Piedad Alvarez.

Después de un cambio de impresiones sobre el cumplimiento de los acuerdos anteriores, se acordó reunirse nuevamente el lunes por la tarde para ultimar los detalles, entre otros el lugar de reunión, que será en la Secretaría, en sus respectivos Negociados, para salir de allí en los ómnibus y máquinas preparadas al efecto, las que llevarán los nombres de los Departamentos a los de que cada cual vaya en el transporte o transportes a ellos señalados.

Para evitar la ingerencia de personas ajenas, en cada Departamento ha sido designado un delegado que, conociendo el personal cuide de esto particular.

Se suspenderá el tránsito en horas de la madrugada por el puente «Miramar»

La Secretaría de Obras Públicas desea recordar al público que continuará suspendido por treinta días el tránsito por el puente de «Miramar», en horas de la madrugada, desde las 2a las 5, tiempo que será dedicado a la reparación de la media circunferencia, donde está la cremallera del puente, para la colocación y soldadura de los remaches que faltan en la misma. En las mencionadas horas, por todo lo que resta de mes seguirá cerrado el tránsito.

$40,000 destinan al fomento del cultivo de morera

Será un centro donde se realizará una amplia labor de experimentación oficial

El Presidente de la República, a propuesta del Secretario de Hacienda, ha firmado un decreto estableciendo determinadas obligaciones a la importación de seda cruda en bruto que se harán aplicables a las vigentes disposiciones arancelarias.

Por dicho decreto se establece un centro de experimentación agrícola con laboratorio y personal técnico en el cultivo de la morera y de otras plantas similares para la cría de gusano. Ese plan se hace en colaboración con la Secretaría de Agricultura, por un término de cuatro años.

En el plan agrícola, se empleará durante el período experimental de cuatro años, no menos de $10,000 anuales, para el cultivo de la morera, cría del gusano, devanadero de capullo y demás operaciones necesarias para la producción de la seda cruda, de conformidad con el plan aprobado por el Secretario de Agricultura.

Se establecerá durante los dos primeros años de experimentación, una planta completa y moderna para torcer, ensamblar y elaborar seda cruda con no menos de 7,500 husillos torcedores de seda y equipo auxiliar completo.

Por el artículo III se establece la libre entrada, y una vez decurrido el período de cuatro años de experimentación, se podrá importar seda cruda libre de derechos arancelarios, siempre que se justifique, a satisfacción de las Secretarías de Hacienda y de Agricultura, que emplean seda cruda cubana en la siguiente proporción: No menos de 10 por ciento durante el primer año; 20 por ciento durante el segundo; 35 por ciento durante el tercero, y 50 por ciento durante años sucesivos y el resto de la seda cruda que requiera la industria podrá ser exportada libre de derechos.

Al finalizar cada año de experimentación, la Secretaría de Agricultura dictaminará la seda producida en Cuba, la calidad y condiciones necesarias, pero que puede ser objeto de mejoramiento. Entonces la Secretaría de Hacienda podrá prorrogar el período de experimentación por dos años.

Si el dictamen fuere desfavorable a la producción nacional de la seda cruda, los industriales que hubieren contribuído al desarrollo del plan experimental y que se hubieren acogido a sus beneficios podrán continuar disfrutando los beneficios de la partida 148 del Arancel de Aduanas, por un período de cinco años.

Si en cualquiera de los años citados en la escala mencionada no hubiere cantidad suficiente de seda pura para la producción nacional, podrá autorizarse por la Secretaría de Hacienda a los industriales acogidos a los beneficios de ese decreto que importen libre de derechos la seda cruda necesaria, previa justificación de la reeridá Secretaría.

Decursado el período de nueve años el Gobierno podrá ijar la partida en los términos que estime conveniente. No obstante, mientras no se realice tal modificación continuará vigente la nota de la letra «A» de la partida 148, y su publicación se extenderá a todas las industrias establecidas en la República.

LOS PROPIETARIOS DE LUYANO PIDEN MEJORAS PARA EL BARRIO

La Directiva de la «Sociedad de Propietarios de Jesús del Monte y Luyanó», hubo de reunirse en su local social de Fábrica número 59, altos, en la noche del 5 del actual, al objeto de tomar distintos acuerdos en beneficio de la barriada, dirigiendo al efecto varias peticiones a las distintas autoridades y dependencias del Gobierno; algunos de cuyos acuerdos relacionados a continuación.

Solicitar del señor Secretario de Obras Públicas, la reparación de varios tramos de las calles de Municipio, Fábrica, Santa Felicia y Juan Abreu, que fueron rotas por ese Departamento para el arreglo de tuberías de agua y todavía no han sido recompuestas.

Interesar del señor Alcalde Municipal, la restitución del hidrante o boca de fuego que existía en la esquina de Rosa Enríquez y Pérez, y que a raíz del lamentable incendio ocurrido en la industria propiedad de nuestro Vicepresidente, situada en J. Abreu y Rosa Enríquez, fué llevada de dicho lugar.

Recabar del señor Administrador del Acueducto de Albear el suministro de mayor caudal de agua para la parte alta del barrio de Luyanó, especialmente en el radio de las calles de Municipio, desde Rosa Enríquez a Cueto, y de Guasabacoa, desde Reforma a Cueto, ya que los vecinos se ven privados de dicho líquido la mayor parte del tiempo.

AUTOMOVILES CIRCULADOS

Por transitar con exceso de velocidad, fueron circulados ayer por la policía los vehículos siguientes:

Cuarta Estación: 18617.

Quinta Estación: 38660; tranvía 43; ómnibus 55149, 55091, 176, 56500, 568, 57411, 124, 57487.

Séptima Estación: 19080; ómnibus 3, 249 y camión 71331.

Octava Estación: 17814.

Oncena Estación: ómnibus 649; camión 68845.

Duodécima Estación: 8565.

REPUBLICA DE CUBA

DIRECCION GENERAL DE LA LOTERIA NACIONAL

Sorteos ordinarios números 1077 y 1078 de la Lotería Nacional, que se efectuarán en la Habana, los días 17 y 24 de Noviembre de 1937, a las dos de la tarde, en el edificio que ocupa la Renta de Lotería.

Constan estos sorteos de 22,000 billetes a $15.00 moneda de curso legal el entero, divididos en centésimos a 15 centavos cada fracción

22,000 billetes a $15	$330,000
30% para el Tesoro y gastos	„ 99,000
70% para premios	$231,000

DISTRIBUCION DE PREMIOS

1	Premio de	$ 80,000
1	„ „	„ 20,000
1	„ „	„ 10,000
5	Premios de $1000	„ 5,000
10	„ „ „ 500	„ 5,000
15	„ „ „ 200	„ 3.000
25	„ „ „ 100	„ 2.500
1,181	„ „ „ 70	„ 82,670
2	Aproximaciones „ „ 500 anterior y posterior al 1er premio	„ 1,000
2	Aproximaciones „ „ 300 anterior y posterior al 2do. premio	„ 600
2	Aproximaciones „ „ 220 anterior y posterior al 3er. premio	„ 440
99	Aproximaciones „ „ 70 al resto de la centena del 1er. premio	„ 6,930
99	Aproximaciones „ „ 70 al resto de la centena del 2do. premio	„ 6,930
99	Aproximaciones „ „ 70 al resto de la centena del 3er. premio	„ 6,930
1,542	Premios	$ 231,000

Los premios se pagarán por la Lista Oficial que autorizará esta Dirección General

Antonio Rodríguez,
Director General. p. s

M.E.C.D. 2016

CRONICA CATOLICA

PROGRAMA DE LOS DIVERSOS ACTOS CATOLICOS QUE SE ANUNCIAN PARA MAÑANA EN LOS TEMPLOS HABANEROS

CONGRESO CATEQUISTICO
Urgente citación

Saluda respetuosamente al señor Manuel Blanco y le ruega publique el próximo domingo catorce del actual a las cinco de la tarde, se efectuará en el Seminario la reunión de los catequistas de la Habana y sus alrededores, rogando la asistencia de los directores de todos los Centros que envíen algún Delegado en caso de no poder asistir y que tengan la bondad de enviar la relación de los nombres de los catequistas de cada Centro de la Comisión de Propaganda.—Monseñor Guillermo González Arocha, presidente de la C. de Propaganda.

Actos Católicos para mañana
Concentración Provincial en Jaruco de Caballeros Católicos.

Las diferentes Uniones de Caballeros Católicos de la provincia de la Habana convocadas al efecto por el Consiliario Provincial doctor Agustín Blasco, efectuarán la concentración anual el domingo catorce del actual en el pueblo de Jaruco con arreglo al siguiente programa:

Siete y treinta de la mañana:
Llegada al pueblo de Jaruco. Desfile por las calles precedidos por la Banda de los Salesianos, hasta la Iglesia parroquial.

Ocho de la mañana.
Misa rezada y comunión, oficiando el R. P. Esteban Rivas, S. J. Asistente Eclesiástico. Durante la Santa Misa tendrá la plática el Excmo y Rvdmo Señor Arzobispo de la Archidiócesis, licenciado Manuel Ruiz, Asesor Eclesiástico de la Asociación Nacional de Caballeros Católicos de Cuba. La parte musical estará a cargo del eminente barítono señor José A Fuentes.

Nueve de la mañana.
Desayuno.

Diez de la mañana:
Ofrenda floral al Apóstol Martí y a continuación gran mitin público en el parque frente a la iglesia. Harán uso de la palabra los doctores Enrique de la Maza, Oscar Barceló y Luis C. Bello, presidente general de la Asociación.

Doce del día:
Almuerzo de confraternidad.

Dos de la tarde:
Reunión de todos los Presidentes de las Uniones de la provincia de la Habana.

Cuatro de la tarde:
Despedida de los visitantes.

DR. AGUSTIN BASSART, Síndico Provincial. MARIO ALCOZ, presidente de la Unión de Jaruco.

Federación de la Juventud Católica Cubana

Atenta invitación:

Tenemos el gusto de invitar al Señor Cronista Católico a los actos que con motivo de inaugurarse nuestra capilla-escuela en el barrio de Infanta denominado «Isla de Pinos» (faldas del castillo de Atarés por la calle Fábrica), se celebrarán el domingo catorce de noviembre según el siguiente programa:

Ocho y quince de la mañana:
Bendición de la capilla escuela por el R. P. Fray Pablo de Lete, director general.

Ocho y treinta de la mañana:
Misa de comunión oficiando el R. P. Lorenzo Guerra.

Los grupos federados deben asistir con sus banderas y brazaletes.

Nueve y quince de la mañana:
Reparto de canastilla, obsequio a las niñas de la Catequesis, breves palabras por el doctor Julio Morales y Gómez, terminándose el acto con el canto del himno de la Federación. GUSTAVO RUVIERA J. R., presidente del Consejo Directivo. TERESA CASTAÑEDA, presidenta de la Comisión Organizadora.

Iglesia parroquial Nuestra Señora de Monserrate

A las nueve de la mañana, misa rezada, sermón por el párroco Padre Juan J. Lobato y ejercicio de la Novena a Nuestra Señora de los Desamparados la cual ha dado comienzo el viernes anterior ocsteada por la Primitiva Real Muy Ilustre Arcnicofradía de los Desamparados, la cual finalizará el sábado veinte del actual a las ocho de la noche con solemne Salve, fuegos artificiales y gran repuesta.

En la misa de doce de este domingo catorce de los corrientes, cantará la eminente soprano cubana señorita Carmelina Rosell, el Panis Angelicus» de César Frank.

La señorita Rosell ha cantado otras veces y numerosas personas desean oirla de nuevo, pues es una verdadera artista de voz delicada, de gran escuela y de sentimiento difícil de superar.

Será acompañada al órgano por la señorita Elisa Lobato, y por el virtuoso del violín Jaime Ponsoda Jr.

En la iglesia de la Merced

La Asociación de la Medalla Milagrosa, celebra a las ocho de la mañana la misa y comunión mensual reglamentaria. Oficiará en la misa y predicará el director R. P. Antonio López Izaguirre, él cual se complace en invitar por este medio a los asociados y fieles devotos de la virgen de la Medalla Milagrosa, al solemnísimo novenario, q. dará comienzo el jueves 18 del actual por la mañana a las nueve y por la noche a las ocho, aunque este primer día, por estarse celebrando los jueves eucarísticos, la novena será a las cinco de la tard conjuntamente con los cultos de los jueves al Santsimo Sacramento del altar.

Los sermones del doble novenario serán pronunciados por el expresado director y visitador provincial de los Padres Paúles de las Antillas.

En la iglesia del Cristo

Por la mañana, misas de siete a once de la mañana. En la misa de 10 será predisado el Evangelio de la Dominica en inglés y en español.

A las cinco y treinta de la tarde: Santo Rosario, ejercicio del mes en sufragio de las benditas Almas del Purgatorio, bendición del Santísimo y veneración de su reliquia.

En la iglesia de San Francisco.

Celebra la V. O. Tercera de San Francisco, la función mensual con el siguiente programa:

A las siete y treinta de la mañana, misa de comunión general armonizada. Después de la misa admisión de novicios y profesiones de los Hermanos o hermanas que han cumplido el año de noviciado.

A las tres de la tarde exposición de su Divina Majestad, estación, corona seráfica, cánticos, plática, reserva y procesión del Cordón.

A los Terciarios de ambos sexos, suplica la asistencia a estos cultos, el Comisario de la V. O. Tercera, R. P. Fray Serafín Ajuria, O. F. M.

En la iglesia de San Nicolás de Bari

La Congregación de Nuestro Padre San Lázaro, celebra los siguientes cultos: Misa de comunión a las ocho de la mañana, A las nueve de la mañana, misa cantada y sermón por el Párroco y director Monseñor Lobato. Después de la misa procesión por el interior del templo con la venerada imagen del glorioso San Lázaro.

En la Santa Iglesia Catedral

A las nueve de la mañana, misa cantada y sermón. A las cinco de la tarde exposición del Santísimo Sacramento, estación Santo Rosario, ejercicio de la novena en honor de San Cristóbal, sermón por el Pbro. Arcadio Marinas, bendición, reserva y canto del himno a San Cristóbal.

Invita el M. I. Cabildo Catedral.

En la iglesia de Jesús María y José

La Asociación de Nuestra Señora de la Caridad, celebra su función mensual con el siguiente programa: A las siete y treinta de la mañana, misa de comunión general. A las ocho y treinta de la mañana, misa cantada y sermón.

Después de la misa rezada de 10, junta.

En la iglesia de Reina

El Jubileo Circular en la iglesia de Reina, misas de cinco y treinta a once de la mañana con explicación evángelica en las misas de ocho, nueve, diez y once. A las ocho y treinta exposición de Su Divina Majestad A las cinco de la tarde, rosario, visita a Jesús Sacramentado, cánticos, sermón, Letanías de los Santos, procesión del Santísimo Sacramento, bendición y reserva.

Se ruega a los Celadores y Socios del Apostolado de la Oración la asistencia para portar el palio y dar guardia de honor al Santísimo Sacramento del altar.

En la capilla de las Madres Oblatas

La Congregación de Hijas de María de Nuestra Señora de la Caridad celebra a las siete y treinta de la mañana, la misa y comunión mensual reglamentaria.

Oficiará y predicará, el director R. P. Angel Olano S. J.

En la capilla de los Misioneros Claretianos

A las ocho de la mañana, misa y comunión mensual con plática de la Congregación del Inmaculado Corazón de María en la capilla de los P. Claretianos, de Tulipán y Cerro.

En la iglesia parroquial del Pilar

A las siete y treinta de la mañana misa de comunión y plática para la Congregación de Nuestra Señora de la Sagrada Familia.

A las nueve de la mañana, misa cantada, plática evangélica. A las 10 misa y plática para los alumnos de la Catequesis.

Novena a la Virgen de la Medalla Milagrosa

En la capilla de los Padres Paúles de Santos Suárez y Paz, a las ocho de la noche solemne novenario en honor de la Virgen de la Medalla Milagrosa por su Asociación.

En la iglesia parroquial de Jesús del Monte

El Apostolado parroquial de Jesús del Monte celebra la función mensual con misas de comunión, a las siete y a las ocho, armonizadas por el tenor señor Teodoro Andreano.

A las nueve de la mañana, misa, sermón por el Director y Párroco P. José Rodríguez Pérez, Actos de Adoración y reparación, bendición y reserva.

En la capilla de los P. Pasionistas

A las siete de la mañana, misa, comunión y plática para la Congregación de Hijas de María del Escapulario Azul.

Oficiará y predicará el director R. P. Claudio de la Fuente, C. P.

Los coros de la Congregación, amenizarán la misa y Sagrada Comunión

En la capilla de Nuestra Señora de la Víbora

La Asociación de Nuestra Señora del Sagrado Corazón de la Víbora, celebra a las nueve de la mañana, la misa y Comunión mensual reglamentaria.

Oficiará y predicará el director R. P. Modesto Galofre, rector de las Escuelas Pías de Guanabacoa.

OMNIBUS
"LA CUBANA"

UNICOS EN CUBA CON CARROCERIAS DE ACERO Y CRISTALES INASTILLABLES
6 SALIDAS DIARIAS
TERMINAL EN HABANA: HOTEL NEW YORK, DRAGONES 16
(AL LADO DE LA CUBAN TELEPHONE)
TELEFONO A-7166
SALEN DE LA HABANA
4.30 a. m.—7 a. m.—12 m.—3 p. m.—6.30 p. m.—11 p. m.
LA SALIDA DE LAS 7.00 A. M. ES HASTA CAMAGUEY
LAS DEMAS DIRECTAS A SANTIAGO

ANUNCIOS CLASIFICADOS DE ULTIMA HORA

REPARACIONES

3 DRES. en MEDICINA.

ME HAGO CARGO DE DEMANDAS, divorcios rápidos, matrimonio notarial, cartas ciudadanía, pasaportes, declaratoria herederos, etc. Véame anticipo gastos. Bufete de Alberto Cuervo, edificio La Metropolitana 342 O-Reilly y Aguacate

DR. OCTAVIO RIVERO
Asma, tuberculosis, enfermedades pulmonares y alérgicas. Coriza, urticaria).

Ex asistente Servicio del profesor Sayé, (Barcelona; ex jefe clínico Dispensario Antituberculoso Municipal. Consultas: lunes, miércoles y viernes, 12 a 2 p. m. Hora fija, previo aviso. Campanario 45. M-6258.

COMPRAS

9 CASAS.

SE COMPRAN DOS CASAS EN LA Habana, Vedado Calzada de Jesús del Monte. No corredores. Informes, de 8 a. m. a 10 p. m. Telf. M-3245, Ramón Guarro.

REPARTO MIRAMAR

$3,750 Compro y pago al contado, en 3,750 pesos, un solar de esquina, a la brisa, en la calle Tercera, desde la calle Diez a la calle Treinta.

$4,500 Compro y pago al contado, en 4,500 pesos, un solar de esquina, sol o brisa, en la calle Séptima desde la calle Doce a la calle Treinta y cuatro. Llame: Telf. FO-2870.

15 MAQUINARIAS.

CONVERTIBLE: 4 PLAZOS
Compraría a particular, en perfecto estado, motor y gomas. Telf. A-9028

17 MUEBLES y PRENDAS

U-1800: COMPRO MUEBLES
Pianos, máquinas de coser y escribir, objetos de arte, plata, porcelana, bronce, libros, antigüedades, neveras, oficina completa, archivos lámparas. Todo cuanto represente valor. «El Ras»: U-1800.

21 INSTRUMENTOS de MUSICA.

COMPRO PIANO DE COLA O VERTICAL. Llame: Telf. A-6100.

VENTAS

48 CASAS

EN SANTOS SUAREZ, SE VENDE casa a media cuadra de la línea: portal, sala, comedor, dos habitaciones y demás comodidades, calle Santa Emilia. En San Benigno, de esquina, cerca Correa, dos plantas independientes. Informes: Paseo, esquina a Quinta 101, altos, Vedado, de 12 p. m.

VIVA CASA PROPIA
Con $500.00 entrada y resto pagar con alquileres, puede adquirirse precioso chalet con jardín, portal, sala, comedor, dos cuartos, bao lujo intercalado, cocina y patio. Fabricación de primera, Calzada San Agustín esquina a Libertad, Arroyo Apolo. Informes: Telf. F-2384.

Fuentes y E Almendares
Se vende chalet, modelo de forma y decoración acabado de terminar: jardín japonés, sala con portal, comedor con terrazas, biblioteca, bar, cocina, pantry, cuarto de criados con servicio, garage, traspatio con lavadero, en los bajos. Altos: con cuatro grandes cuartos, dos terrazas, baño completo de color, de lujo, closet y hall. Puede verse a todas horas. Precio reducido.
Telf. M-2863.

SE VENDEN LAS SIGUIENTES CAsas. Buenaventura cerca Calzada, $3,800; Milagros, $3,600; Concepción, $4,500; Dolores, $4,250; Alcalde O-Farrill, $4,150; Novena, $1,950; Gertrudis, $2,450; Santos Suárez, una $6,000; otra, $3,500; Loma de Luz, una, $6,000; otra, $8,000; otra 2 plantas, $11,000. Para informes: Sra. Acevedo San Mariano No. 14 esquina a Buenaventura.

CALLE CONCEPCION Y GENERAL LEE
QUEMADOS DE MARIANAO
(Inmediatos a Ciudad Militar)
Se venden chalets independientes, acabados de construir, modernos, sólidos, techos monolíticos, todo cielo raso: jardín, portal, sala, comedor, dos grandes cuartos, baño completo intercalado, cocina azulejeada y agua caliente, lavadero en traspatio, lugar para guardar máquinas. Puede verse a todas horas. Ruta 32 y Tranbús C-1.
M 2863.

PEGADA PERSEVERANCIA: $8,300 modernísima, preparada 3 plantas, 7 por 18, sala, 3 cuartos, baño intercalado lujo, comedor; otra, 3 plantas, monolítica Perseverancia: 15,500 pesos. Obispo 65, bajos departamento 9: A-9401. Romero y Morera.

ESCOBAR Y NEPTUNO, 2 PLANtas, 4 cuartos, con 210 metros: $13,500; pegada Reina, monolítico, de lujo, baño colores, 2 plantas, 3 cuartos: $10,500. Obispo 65,bajos,departamento 9: A-9401. Romero y Morera.

$3,750: JUNTO MERCADO, SALA, 3 cuartos, saleta, baño intercalado y departamento fondo, sala, cuarto monolítico: San Nicolás, 6 por 20, sala, 3 cuartos: $2,300. Obispo 65, bajos, departamento 9, A-9401, Romero y Morera.

CHALET MENDOZA, MONOLITICO. traspatio: $$6,500, 4 cuarto; chalet La Sierra, esquina, 4 cuartos: $8,500: Concepción, lindísima, 4,000, pesos, 3 cuartos; Vedado lujosa, monolítico, 4 cuartos: $10,500. Obispo 65, bajos, departamento 9: A-9401, Romero y Morera.

REPARTO BUENAVISTA: CASA MOderna, esquina: $1,500 contado, $1,500 facilidades; casa monolítica, tejas: $1,000 contado, reconocer $1,000; casa moderna, $550.00 contado, $300.00 facilidades; casa monolítica parte madera: $1,150 contado, $500.00 facilidades. Directamente: T. Silva. Telf. FO-2149. Avenida Séptima entre 5 y 6

SUSCRIBASE Y ANUNCIESE EN EL «DIARIO DE LA MARINA»

VENTAS

48 CASAS

SE VENDE EN LA LOMA DE CHAple, calle O-Farrill entre Chaple y Lacret, parte alta, un terreno de 15 por 30, a precio muy barato. Informan en 10 de Octubre 569. Telf. I-6700.

VENDO CASA, UNA CUADRA CALzada Jesús del Monte: jardín, portal, 4 cuartos, etc $5,600; otra, 3 cuartos, garage: $$3,500; solar, Estrada Palma, baratísimo. Ortega. Telf. I-3990.

$5,000 MODERNOS: SALA, SALETA, 2 cuartos, baño intercalado, 2 plantas, pegado Belascoaín, Luyanó, monolítico: $2,200; otra, 3 cuartos, $1,800, monolítica. Obispo 65, bajos, departamento 9: A-9401. Romero y Morera.

VENDEMOS
Chalet de lujo frente a la plaza del Club Deportivo Miramar, otro Avenida Bélgica Reparto Kohly frente al Bosque de la Habana, Fomento y Fabricación Aguiar 106 teléfono M-7245

MAGNIFICA INVERSION PARA RENTA
Reparto Almendares, próximo curva Montalvo, vendemos casa de esquina, con comercio y 3 de centro, rentando $65.00. Precio: $7,000. Informes: Quintana e Hijo, Chacón 23: M-8182.

ALTURAS DE ALMENDARES, CON frente a la Calzada de Columbia, vendemos chalet moderno, en $4,000 y resto hipoteca moratoriada. Compuesto: jardín, portal, sala, vestíbulo, comedor, cocina, pantry, garage y 2 cuartos criados. Altos: 5 cuartos, 2 baños. Infórmes: Quintana e Hijo, Chacón 23: M-8182 y FO-2188.

HABANA: CALZADA SAN LAZAro, próximo Galiano, vendemos casa moderna, con buen comercio, en los bajos. Altos: 2 casas. Mide: 450 metros cuadrados. Renta: 240 pesos. Precio: $30,000. Informes: Quintana e Hijo, Chacón 23. M-8182

VEDADO: CALLE PASEO, VENdo residencia, en $11,000, compuesta de jardín, portal, vestíbulo, sala cerrada, 4 cuartos, hall, baño completo, comedor al fondo, cocina, garage, cuarto y servicio criados. Se dan facilidades de pago. Informes: Quintana e Hijo, Chacón 23: M-8182 y FO-2188.

CALZADA REAL DE MARIANO, próximo General Lee, vendemos casa 2 plantas, comercio bajos, con una superficie de 1,000 metros. Precio: $8,200. Informes: Quintana e Hijo, Chacón 23: M-8182.

VENDO, SANTOS SUAREZ. CASA portal, 3 cuartos, sala y demás servicios, con 856 varas terreno, en calle Golcuría: $4,800; otra, reparto San José, Alturas Víbora: portal, sala, 3 cuartos, garage y demás servicios; y otra al lado, de esquina, para comercio, las dos: $2,800; solar, Santa Irene, 480 varas: $1,000; casa Marianao (Pogolotti), portal, sala, 2 cuartos, comedor, en $1,000. Gómez: A-8248.

49 SOLARES

VEDADO, VENDO LINDA PARCELA calle 25 entre B y C, mide 17 por 22.66 fondo. Informes: B No. 407 entre 17 y 19.

REPARTO NICANOR DEL CAMPO. calle 13, vendo solar, 11.12 por 48 varas sombra, a $2.75 vara; calle 11, dos solares, igual medida, vara a $2.60; calle 13, entre 18 y 20, dos solares, a $2.50 vara. Informes: M. de J. Acevedo: A-7405.

AMPLIACION DE ALMENDARES: Vendo solar, calle 11 entre 3 y 4. Mide 15 por 35 manzana de la iglesia. Precio: $1,600. Informes: M-8182 y FO-2188.

ALTURAS DE ALMENDARES: con frente al Bosque de La Habana, vendemos solar de esquina, con una superficie de 2,000 varas. También se vende menos medida. Precio baratísimo. Informes: Quintana e hijo, Chacón 23: M-8182.

50 FINCAS RUSTICAS

ISLA DE PINOS

Estamos autorizados por su dueño para ofrecer en venta, una hermosa finca en Santa Bárbara, de 2 y cuarto caballerías.

Tiene 550 toronjas en producción y 215 limas de Persia, que vale $10.00 la caja, en Nueva York

Casa estilo Colonial cubano, amueblada, con 5 habitaciones y dos baños, garage para dos máquinas, arroyo, agua abundante. Fotografías, descripción y precio. Beers, Plaza de La Catedral 16, Habana: M-7730 y A5-1542

51 ESTABLECIMIENTOS

VENDO CARNICERIA CON REFRIgerador y todos sus enseres. Preguntar exclusivamente por el carnicero al I-7356

VENDO CAFE CANTINA, CON FONda, en Calzada: $2,000; una vidriera tabacos, calle Prado: $450.00; una casa comidas, en $200.0; arriendo una lechería, Villegas y Teniente Rey, vidriera, café. Alfredo.

DOY EN ARRENDAMIENTO
Magnífica fonda restaurant, con largo contrato, módico alquiler y de gastos generales reducidísimos. Está vendiendo más de 30 pesos carta, a precios ventajosísimos. Informes: Suárez, Belascoaín y Figuras, café.

VENDO LECHERIA
Buen punto, poco alquiler: $550.00. Véame rápido. Monte y Zulueta, café «Internacional», Pérez, 1 a 5.

VENDEMOS Y COMPRAMOS
Toda clase establecimientos: barras, cafés, bodegas, hoteles, casa de huéspedes, vidrieras tabacos, fondas. Tenemos de todos precios. Venga a vernos. Seriedad en los negocios. Monte y Zulueta, café «Internacional», Pérez y Soto.

53 AUTOMOVILES y ACCESR.

VENDO FORD DEL 29 SEDAN CUAtro puertas perfecto funcionamiento y pintura. Edificio Govea, 13 y 18, Vedado. Fernández o Jesús.

VENTAS

53 AUTOMOVILES y ACCESR.

FORD 29, DOS PUERTAS, ACABAdo pintar gomas y acumulador de paquete, mecánica perfecta, siempre particular Lo doy primera oferta razonable. Lagueruela 13, esquina Primera, Víbora.

CUÑA FORD DEL 29, CONVERTIble, como nueva, propia para viajante, profesional, etc. Se vende barata. Informes. Obispo número 3, garage.

Dodge	36	Sedán	4 puertas
Dodge	33	Sedán	4 «
Ford	33	Sedán	4 «
Ford	35	Sedán	2 «
Ford	34	Coupé	2 «
Chevrolet	34	Sedán	4 «
Chevrolet	30	abierto	
Chevrolet	36	Sedán	4 «
Plymouth	36	Sedán	4 «
Packard	28	Sedán	4 «

CAMIONES Y CHASSIS

Propios para mueblerías, trenes de mudanzas, tintorerías, etcétera.

Chassis GMC, del 35, de 1 y media tonelada.
Panel Dodge del 29, de media tonelada.
Panel Dodge del 28, de media tonelada.
Panel Chevrolet del 30, de media tonelada.
Camión International del 33, de 1 y media tonelada.
Camión Chevrolet del 32, de 1 y media tonelada

ORTEGA Y FERNANDEZ
EDIFICIO DODGE
23 y P.

54 MAQUINARIAS

SE VENDEN EN PERFECTO ESTAdo de conservación un motor de vapor de 20 HP.; un conductor esterelizador y una máquina de cerrar latas. Informes, Sr. Sardiñas. Telf. XO-1518, de 3 a 5: y F-4198, de 1 a 2

56 MUEBLES y PRENDAS

VENDO POR EMBARCARME, MUEbles de mi casa: juego cuarto, 3 cuerpos: $63.00; recibidor Renacimiento Español, lujo, 9 piezas, $65.00; máquina «Singer», ovillo central: $28.00; lámparas todo nuevo. Belascoaín 52, bajos, lado Escuela Medicina.

59 RADIOS

VERDADERA OPORTUNIDAD RAdio 16 tubos toda onda Victrola pikup cristal motor doble velocidad como nuevo. Visble solamente de 2 a 4 p.m. Mazón 37 bajos derecha.

60 INSTRMENTOS de MUSICA

SE VENDE UN PIANO CHIQUITO, en muy buenas condiciones, propio para estudios mayores, en $38.00. Animas 136, bajos, entre Escobar y Lealtad.

61 DE ANIMALES

"EL CARDENAL"
Perros Pekingese, Gatos Persas, Canarios Rojos. «Magic», el mejor alimento para sus canarios, sinsontes y peces, «El Cardenal» Zulueta 73.

62 OBJETOS VARIOS

VENDO 3,000 POSTURAS DE COCO de Honduras, Coco Indio de un año. Cristina 22, M. Alvado.

SE VENDE UNA COCINA DE GAS, de cinco hornillas, dos hornos y dos cocinas más pequeñas. Gervasio 126.

Dinero-Hipotecas.

64 OFERTAS

COMPRO CREDITOS HIPOTECArios pequeños y derechos y aciones en reclamaciones. Dr. Musso, Aguacate 128, de 10 a 12 a.m.

DOY DINERO EN HIPOTECAS, AL 7 por ciento Operación en 24 horas. También sobre bóvedas, alquileres, nuda propiedad etc. Compro casas. Alberto Cuervo, edificio La Metropolitana 342: M-2808, O-Reilly y Aguacate.

DOY $3,500 AL 7 POR CIENTO, PAra Habana y barrios, tiempo que desee. También: $2,000 al 7 por ciento; y $500.00, al 12 por ciento. Necesitamos garantías. Obispo 65, bajos, departamento 9: A-9401, Romero y Morera.

PARA LAS DAMAS

70 INTERES PARA LAS DAMAS

ZURCIDORA: ME HAGO CARGO DE ropa fina de señora y caballero, para zurcir y repasar con curiosidad. También cobladillo de ojo, repliego, hojales y toda clase costura a mano. Suárez 44, primer piso, izquierda. Sra. Ana María.

ENSEÑANZAS

75 PROFESORAS y PROFESORES

ESTUDIE POR CORREOS: CINCUENta centavos al mes, puede estudiar Teneduría, Aritmética, Gramática, Taquigrafía Pitman, Corresponsal Castellano, Mecanografía, Ortografía Práctica. Curso de seis meses. Envíe $0.50 y recibe las cinco primeras lecciones del curso que desee. Informes: A. Rey, apartado 2048, Habana.

77 ACADEMIAS

ACADEMIA DE IDIOMAS ROBERTS. Malecón 31. Teléfono: M-2124. ¿Desea usted aprender inglés? Compre el método «Roberts» Se recomienda por sí solo. Distinción. Eficiencia. Garantía. Cuarta edición: $2.00.

ALQUILERES

79 HOTELES

HOTEL «MIRAMAR»: DESPUES DE grandes reformas, este acreditado hotel ofrece departamentos y habitaciones con baño privado, a precios rebajados. Magnífica comida. Tenemos sucursales en La Habana, Vedado y J. del Monte. Precios especiales a familias numerosas. Malecón núm. 1, esquina a Prado: A5-3692.

81 CASAS de COMIDAS

CASA PARTICULAR SIRVE COMIda de primera y bien sazonada, a limitadas personas. Coma sabroso, sano y abundante. Experto cocinero criollo y española. Escobar 29, altos. A5-0332.

82 APARTAMENTOS

EDIFICIO
S Y 19
VEDADO
APARTAMENTO DE LUJO
1, 2, 3, y 4 cuartos, baños, cocina, frigidaire, luz, garage y restaurant.
Gran piscina.
F-3131

ESTRELLA 64, ENTRE MANRIQUE y San Nicolás, se alquila un apartamento con terraza, 2 habitaciones y cocina.

84 HABITACIONES

ALQUILANSE HABITACIONES MUY económicas, con todo lo necesario, apropiadas para hombres solos o matrimonios sin niños, O-Reilly No. 25, entre Cuba y San Ignacio. Tel. A-7586

EN CASA PARTICULAR SE ALQUIlan dos habitaciones independientes en la azotea a hombres solos o matrimonio sin niños. Virtudes 44, altos, esquina a Aguila.

FAMILIA HONORABLE ALQUILA con asistencia, a matrimonio, señoras o caballeros decentes, fresquísima habitación o departamento, lujoso baño anexo. Zulueta 40, tercer piso, entre Monte y Dragones.

SE ALQUILA HERMOSA HABITAción a hombres solos, amueblada, agua caliente, lavabo, en la misma; otra, a matrimono honorable. Se dan clases de corte y costura, O-Reilly 102, primer piso.

VEDADO: EN RESIDENCIA PARTIcular, próximo a 17, se alquila a matrimonio extranjero o persona sola, una o dos habitaciones con baño intercalado, servicio refinado. Informes: F-3011.

CAMPANARIO 90, ENTRE NEPTUno y San Miguel, se alquila habitación grande, lavabos agua corriente, a personas decentes, que no cocinen ni tengan animales. Hay teléfono.

OBISPO 54, ENTRE HABANA Y Compostela, alquilo una habitación con balcón; otra interior, con asistencia. Tienen lavabo, agua corriente y calentador para baño. Precio razonable.

HERMOSA HABITACION AMUEBLAda, anexa al baño, se alquila en casa de corta familia, a caballero solo que guste de confort. Hay teléfono. Aguacate 17, segundo piso.

85 NAVES y LOCALES

LOCAL ENTRADA DEL VEDADO, K esquina al lado la Cremería Ward, se alquila magnífico local. Informes encargado.

OBISPO 43, PROXIMO AL TEN Cent, propio para comercio pequeño. Se alquila en proporción.

ESPACIOSA CASA, ALTOS Y BAjos, San Miguel 108, entre Campanario y Lealtad, propia para industria o comercio. Llave en la misma: U-6463 y U-5215.

ALQUILO CASA, AGUILA NUMERO 285, propia para industria o comercio. Verla, de 10 a 12. Informan: M-6005.

EN LA MEJOR CUADRA DE LA CAlle de Suárez, se alquila un magnífico local para establecimiento. Alquiler, 40 pesos. Informan en los altos, Suárez 46.

ALQUILO LOCAL PARA FONDA U otro comercio cualquiera, en Santa Catalina y J. Delgado, cine Mendoza; otro en Galiano 121, propio para cualquier comercio. Informes: Galiano 121, de 12 m.

87 HABANA

FRESCOS Y MODERNOS ALTOS, Castillo No. 48 entre Omoa y San Ramón, sala, cuatro cuartos y comedor y demás servicios. Llaves en los bajos. Alberto Ayala, FO-2703.

ESTUDIANTES CASA CASA FAMIlia viven otros estudiantes, todos servicios, $20.00, cerca Universidad. Once No. 107 altos, entre L y M, Vedado.

A UNA CUADRA CARLOS III Y DE Ayestarán, Lugareño frente Clínica Fortún-Souza, lujosos pisos del edificio acabado construir con todo confort, moderno. Hay de dos y tres habitaciones. U-1428

SE ALQUILAN LOS ALTOS DE COrrales 179. Informan en Monte y San Nicolás ferretería.

SE ALQUILAN LOS BAJOS DE COrales 271 entre Belascoaín y Rastro, compuestos de 2 habitaciones, baño intercalado, sala y comedor. Precio: $25.00. Informes. 10 de Octubre 569. Telf. I-6700.

SAN MIGUEL 21: SE ALQUILAN altos, compuestos sala comedor, tres habitaciones, baño intercalado, cuarto y servicio de criados. Telf. A-6483.

SE ALQUILA LA PRECIOSA CASA, Galiano 67, altos, entre Neptuno y San Miguel. Informan: FO-7963. Llave en «La Nueva», los bajos.

ALQUILO MODERNOS ALTOS: MAlecón 73, primer piso: sala comedor, dos habitaciones, baño completo, cocina y cuarto de criados. Informes: Monte 170. Telf. M-3216.

SE ALQUILA EN ARAMBURO 19-A y Jovellar, primer piso, muy bonito, fresco, con agua abundante. Llaves en la bodega. Informes: F-6522.

88 VEDADO

A UNA CUADRA CARLOS III Y DE Ayestarán, Lugareño frente Clínica Fortún-Souza, lujosos pisos del edificio acabado de construir con todo confort moderno. Hay de dos y tres habitaciones U-1428

QUINTA NUMERO 96, ENTRE 4 Y 6, segundo piso, altos: $40.00, terraza, sala, comedor, cuatro habitaciones, baño, cocina cuarto y servicio de criados. The Trust Company of Cuba, Obispo número 53: M-6917.

VEDADO: B. NUMERO 2, ENTRE Tercera y Quinta. Alquilo frescos y espléndidos bajos. Informes, allí.

25 NUMERO 283, BAJOS, ENTRE E. y D., a media cuadra del Instituto del Vedado, casa con jardín portal, sala, 4 cuartos, comedor, doble servicio, patio con dos cuartos al fondo La llave al lado. Informes: M-1174.

SE ALQUILAN LOS BAJOS, DE 17 número 58 moderno. Para verlos, sólo de 3 a 5. Informa el encargado, a dichas horas.

CALZADA 88, ALTOS MODERNOS, con portal, sala, saleta, cuatro cuartos, baño intercalado, comedor, cocina, cuarto criados, servicios y cuarto en la azotea Acera de sombra. Telf. F-3248. Renta: 65.00.

ALQUILERES

88 VEDADO

ALQUILO CHALET, CALLE TRECE entre 16 y 18, jardín, portal, sala, hall, cuatro habitaciones, baño, comedor, cocina, pantry, servicio criados, garage y traspatio. Verla, de 2 a 6. Informes: M-6005.

VEDADO: 21 ESQUINA A D., PISO alto, dos casas: sala, comedor, cuatro habitaciones, cocina gas, baño completo, servicio para criados; otra, sala, comedor 6 habitaciones, baño moderno intercalado, otro baño completo y servicio de criados, cocina carbón y pantry. Informes: M-2539.

89 CERRO y PALATINO

SE ALQUILA CASA: PORTAL, SAla, saleta, dos cuartos, baño completo cocina y patio, todo muy amplio Precio: $23.00, calle Parque número 25-A, entre Salvador y Esperanza, la ruta 16 y la 11, lo dejan en la esquina

ZARAGOZA NUMEROS 35-A Y 35-B, entre Manila y Peñón: $18.00 y $20.00: sala, comedor uno o dos cuartos, baño y cocina. The Trust Company of Cuba, Obispo número 53: M-6917.

PRIMELLES 57, A DOS CUADRAS Calzada, hermosa casa, propia para mucha familia, cuatro habitaciones, sala, salón comedor, baño moderno cuarto y servicio de criados. Abierta, de 2 a 5.

90 MARIANAO y sus REPARTOS

SE ALQUILA CASA MODERNA, frente línea tranvía con portal, sala, tres habitaciones, baño intercalado, agua caliente, comedor al fondo, garage, hall y servicios de criados. Precio 30 pesos. Calle B y Consulado, Reparto Almendares. Telf. FO-3169.

ALQUILO $25.00 CASA ACABADA de reformar con portal, sala, hall, dos cuartos, baño intercalado, agua caliente, comedor, pantry cocina y patio. Avenida 2 entre 7 y 8, Buenavista, media cuadra ómnibus ruta 28 y cuadra y media Playa Estación Cen-

REPARTO ALMENDARES: ALquilo, E. y Catorce, villa «Gloria», preciosa casa de esquina, a la brisa: sala, comedor, 3 amplias y frescas habitaciones, baño de lujo, pantry, cocina, garage y cuarto de criados. Agua abundante. Omnibus en la puerta. Informes: B. entre 8 y 10. Oelf. FO-2131.

ALQUILO: AVENIDA NUEVE, CAlle Siete, Ampliación Almendares: portal, sala, gabinete, tres habitaciones, baño intercalado, comedor, cocina al fondo, dos cuartos, servicio, garage, 2,000 varas terreno, con frutales. Llave en la misma.

91 J. DEL MONTE Y LA VIBORA

SANTA IRENE 50, PROXIMA SAN Indalecio, moderna 2 ventanas, sala, tres habitaciones, comedor fondo, baño completo, calentador carbón, llave academia frente. Veinticcho pesos F-6515

GERTRUDIS LETRA C., ENTRE 10 de Octubre y Agustina: $40.00, portal, sala, recibidor, 3 habitaciones, comedor, baño, cocina y patio, cuarto y servicio de criados. The Trust Company of Cuba, Obispo número 53: M-6917.

92 STOS. SUAREZ y MENDOZA

ALQUILO, SANTOS SUAREZ NUMEro 60, entre San Benigno y Flores, compuesta de portal, sala, saleta, tres habitaciones, baño intercalado, comedor al fondo, cocina, dos cuartos y servicios de criados, patio, traspatio y garage. Verme a todas horas. Telfs. F-3102 y A-6082.

CORTINA NUMERO 4, ENTRE GEneral Lee y General Laret. $40.00, jardín, portal, sala, 3 habitaciones, baño intercalado, comedor, cocina y patio, The Trust Company of Cuba, Obispo número 53: M-6917.

94 LAWTON y BATISTA

SANTA CATALINA 89, ENTRE LAW ton y Armas, se alquila casa sala, comedor, 3 habitaciones

De los Juzgados de Primera Instancia

Divorcio por recíproco disenso

El Juez de Primera Instancia de Almendares, doctor Manuel R. Zaldívar, declaró ayer con lugar la demanda de divorcio por recíproco disenso establecida entre Eugenio Gómez Olavarrieta y Catalina Rivera Fernández.

Sin lugar una demanda de desahucio.

El Juez de Primera Instancia del Este, en los autos del juicio sobre desahucio seguido por José E. y Jorge de la Torriente y Ajuria contra la Compañía Petrolera Degener de Cuba S. A., dictó sentencia declarando sin lugar la demanda de desahucio y absolviendo de la misma a la entidad demandada; y condenando a la parte actora al pago de las costas.

Noticias de la Secretaría a cargo del doctor Fabio Gárate Bru

En el juicio de divorcio seguido por Ramón Alfonso Stewart contra Martha Velarde y Thomé, se ha dictado sentencia por el señor Juez de Primera Instancia del Norte, declarando con lugar la demanda, disolviendo el vínculo matrimonial y disponiendo que el menor Pierre quede en poder de la madre.

—En la demanda de divorcio seguida por Salvador Delgado Hernández, contra María Dolores Diago se manda a entregar a la demandada un cheque de catorce pesos para la pensión de la menor hija del matrimonio.

De la Secretaría del señor Francisco Baños.

Por el Juez de Primera Instancia del Oeste señor Valle Moré se dictó sentencia en el juecio de mayor cuantía seguido por Dulce María del Junco y de la Cruz Muñoz y Carlos Fonts y del Junco contra Florentina García Vega, declarando sin lugar la oposición formulada por Florentina García, teniéndole por renunciado el derecho a la moratoria y se dispone la sustanciación del procedimiento establecido por los actores, con las costas a la demandada.

Relación de los asuntos turnados ayer.

Mayores cuantías: Ruth Dell y Lazas, contra Alejandro Rosenthal y Nasch Div., al Norte.

de Dragados del Golfo de Almos.

Desahucios: María Josefa Baldásano y Cortada contra Antonio Fernández, sobre desahucio Avenida de Italia 54, al Centro.

Exhortos. De Regla, en apelación.

Suspensión de pagos: Compañía Juan Cruz Expósito contra Lorenzo Trelles, al Centro; de Camagüey, en hipotecario. María J. Regil y otros, contra Herederos de Cardoso Freijedo. Notificar. Al Sur.

De Camagüey, en expediente a Perpetua. María Covín Gómez, notificar, al Centro; de P. Betancourt, en legalización. Alberto Abreu para entrega certificado, al Norte; D. S. de Cuba, en divorcio. Mariano Félix Bonne contra Eusebio Carcía Filiu, al Almendares; de Pinar del Río, en incidente. Elena Alfonso, como tutora de los menores Alejandrina y Clodoaldo Hernández y Alfonso y María Asunción Hernández y Alfonso y otros, contra los Ferrocarriles Unidos de la Habana, sobre accidente a Pedro Hernández Pino, para notificar, al Este.

Demencias: De Rosalía Valdés, al Sur; de Pompilia Salas, al Este; de Manuel Bernal, al Oeste.

Pensiones: Carlos del Castillo Perera, al Este María Eleodora Espinosa y Ramírez, de su padre Mateo Espinosa Pardo, al Oeste; Félix María del Carmen Valdés y Núñez, al Centro.

Jubilaciones: María de los Reyes Martínez, de su esposo Agustín Cañizares Penton, al Sur.

Mutuos disensos: María Josefa de Armas y Ponce de León y Luciano R. Martínez y Echemendía al Sur; Fernando Sabín y Rodríguez y Lydia María León y Hernández, al Almendares; Aquilino Fernández Solero Ordóñez y Lilia Esther Pereda y Varela, al Este; Amado Félix Ravelo y Alvarez y Emilia Baladrit y Arteaga, al Norte; Benigno López Rey y Mercedes Arguiz, al Centro.

EL MINISTRO DE ESTADO DE HAITI SATISFECHO DE SU VISITA A ROOSEVELT

WASHINGTON, Nov. 11. (AP).—El ministro haitiano, Elie Lescot, dijo hoy que George Leger, ministro de Estado de Haití, había partido de Washington «muy satisfecho» del resultado de su visita.

Lescot agregó que Leger había enviado un informe al gobierno haitiano acerca de sus conversaciones con el Secretario interino de Estado, Mr. Sumner Welles, y con el Presidente Roosevelt.

Leger, antes de partir, expresó la esperanza de que las reclamaciones haitianas contra el gobierno dominicano por la muerte de nacionales en ese país, serán arregladas satisfactoriamente por medio de negociaciones directas.

Agregó que si las negociaciones directas fracasaban, su gobierno apelaría a los demás gobiernos americanos para que mediara en el pleito.

ANUNCIADOS LOS FAVORECIDOS CON LOS PREMIOS NOBEL DE LITERATURA, FISICA Y QUIMICA DE ESTE AÑO

ESTOCOLMO, noviembre 12. AP. A Roger Martin du Gard, autor francés de «Les ribaults», una serie de novelas sobre la vida de la familia en Francia, le ha sido discernido el Premio Nobel de Literatura correspondiente al presente año.

Los premios de Física y Química correspondieron a hombres de ciencia de los Estados Unidos, Inglaterra y Suiza.

El Premio de Física se otorgó a Clinton J. Davisson, de Nueva York y al doctor George P. Tompson, de Londres, por sus investigaciones acerca de la interferencia electrónica.

Los profesores Walter N. Haworth, de Birmingham, Inglaterra, y Paul Karrer, de Zurich, Suiza, se dividieron el Premio de Química, por sus estudios sobre carbohidratos y vitaminas.

PROFESIONALES

INGENIEROS

L. HERNANDEZ SAVIO
Ingeniero Civil y Arquitecto
Se hace cargo de toda clase de estudios y proyectos de edificios en Miami, Miami Beach y Habana. Oficinas: Concordia 113. Telf. M-1218.

1 ABOGADOS Y NOTARIOS.

DIVORCIOS
Muy rápidos, en plazos cómodos, cubanos y extranjeros, matrimonios y ciudadanías. Obrapía 17. Dr. Angel Fernández.

2 PROCURADORES

CLAUDIO HERNANDEZ BONFANTE
PROCURADOR PUBLICO
Tramita asuntos civiles, criminales y administrativos, iguales mensuales módicas, para tramitar juicios de desahucios. Notaría del Dr. Alfredo Castellanos Mena, Reina número 59. Telf. M-3231

PROFESIONALES

3 DRES. en MEDICINA.

DR. JOSE ALFONSO
Ex especialista del Centro Asturiano: ojos, garganta, nariz y oídos. Consultas mutualizables, de 10 a 12 y de 3 a 5: $1.00; de 2 a 4: $3.00. Turno fijo: $5.00. Operaciones módicas, Monte 386. Telf. M-2330.

DR. ALFREDO COMAS
Especialista de Instituto de Cáncer. Enfermedades venéreas, sífilis, impotencia, afecciones de señoras, tumores del útero y pechos. Aplicaciones del Radium. Horas: de 2 a 5. Telf. M-7728, San Nicolás 70, Habana.

VIAS URINARIAS
(EXCLUSIVAMENTE)
Enfermedades de los riñones, vejiga, próstata, testículos, gonorrea y sus complicaciones. Cura radical de la **Hipertrofia prostática y estrechez uretral sin operación.** Impotencia en todas sus formas. Generandi Goeundi. Espermatorrea, Debilidad sexual etc. Consultas y reconocimientos gratis: 2 p.m. a 7 p. m. Consulado 39, altos primer piso entre Genios y Refugio.

DR. A. LABRADOR
Especialidad en enfermedades de señoras, flujos crónicos, venéreos y sífilis corazón, riñones y pulmones. Inyecciones intravenosas. Se hacen toda clase de análisis. Consultas gratis de 8 a 11 y media. Pagas, de 3 a 5. **Angeles No. 3, entre Reina y Estrella. A-0801.**

DR. A. BARBA INCLAN
CIRUJANO-ORTOPEDICO
Especialista en huesos, articulaciones y músculos. Electricidad médica. Consultas horas especiales: $5.00, consultas diarias, de 2 a 3 p. m., $3.00. San Rafael 153-F., altos entre Hospital y Espada. Telf. U-1224.

DR. J. B. RUIZ
Especialista del Centro Gallego de los hospitales de Filadelfia y New York. Especialista vías urinarias, venéreo, sífilis y trastornos sexual etc. Uretroscopía y Cistoscopía. Consultas de 1 a 3. Trocadero 35.

DR. ROSAL
Sistema nervioso, Corazón, Medicina Interna. Consulta diaria de 4 a 6. San Miguel 117 (bajos) entre Gervasio y Escobar. Teléfono U-2342.

DR. ANTONIO PITA
ENFERMEDADES NERVIOSAS Y ENDOCRINAS
Contando con un bien montado instituto de Fisioterapia. Tratamiento efectivo de la neurastenia, impotencia, enfermedades crónicas y graduales, etc., etc. Novísimo método de estimulación Vago-simpática. No visita ni da consulta por Correo. Consulta previamente concedida: $10.00. Consultas de 2 a 4 p. m., $2.00. San Lázaro 45, a una cuadra de Prado y Malecón. Telf. A-9292.

DR. PEDRO MONTALVO
Vías Digestivas y Nutrición, Metabolismo Basal. Fisioterapia. Consultas de 4 a 6. Calle 18 No. 4 entre 7y 9, Vedado. Teléfonos F-5040 y F-4405

DR. FRANCISCO J. DE VELASCO
Corazón, Pulmones, Estómago e Intestinos.
DR. RUBEN DE VELASCO
Corazón, pulmones, enfermedades de los niños. Consultas de 1 a 3, días laborables. Horas especiales, previo aviso. Salud 34. Telf. M-6068.

DR. JOSE ALFONSO
Ex-especialista del Centro Asturiano: ojos, gargarta, nariz y oídos. Consultas mutualizables de 10 a 12 y de 3 a 5: $1.00; de 2 a 4: $3.00. Turno fijo: $5.00. Operaciones módicas, Monte 386. Telf. M-2330.

DR. A. VENERO
Curación rápida de enfermedades venéreas: impotencia, sífiles, electricidad médica, diatermia, ozoterapia, etc. Cuota semanal. Consultas: de 10 a 12 m. y de 4 a 6 p. m., San Miguel 55, esquina a San Nicolás. Telf. A-9380.

INSTITUTO DEL VIEJO
NEPTUNO 120
Especializado en el tratamiento de enfermos de más de 40 años. Servicio permanente. Laboratorio. Visitas domiciliarias. Curaciones. Consultas. Electricidad médica. Farmacia. Especialistas. Clínica. CUOTA MENSUAL $1.50 Obsequiamos el primer recibo.

DR. ARMANDO CRUCET
Cirujano dental y oral de la facultad de Pennsylvania y del Garestson Hospital of Oral Sugery. Ex profesor de la Moffit Porcelain Dental School de Filadelfia.
Tratamiento médico quirúrgico de la piorrea alveolar, dentaduras de porcelana, cordales impactados, Rayos X diaterma, electro coagulación. Infrarojo. Alta freuencia. Rayos Violeta.
Consultas por hora fija.
Paseo núm. 17, entre Línea y Calzada, Vedado.
Telf. F-5153.

POLICLINICA INTERNACIONAL
Director: Dr. David Cabarrocas
San Miguel número 130, letra B. Consultas de 9 a 10 a.m. y de 2 a 7 p. m. Excepto sábados y domingos, por turno: de $0.50, $1.00 $2.00, $3.00, $4.00 y $5.00. Consultándose primero los de más precios Tratamiento especial: Tuberculosis, Asma, Bronquitis, Reumatismo, Diabetes, Sífilis Blenorragia, Ptisitis, Nefritis, Ictericia, Dispepsia, Vómitos incoercibles del embarazo con raspado o cura, Neurastenia, Ulcera del Estómago, Anemia, Disentería, Paludismo, Apendicitis. A los pobres se les consulta gratis presentando este anuncio.

DR. J. R. ALVAREZ
HERNISTA
Ex Director de «La Benéfica», del «Centro Gallego»
Edificio "América"
Jovella resquina a N.
Telfs. U-5400 y FO-1361
Cura radical de la Hernia sin recurrir a operación, ni al uso permanente del braguero. Desprovista de peligro, dolor y complicaciones de todo género. El paciente puede continuar sus ocupaciones habituales.
Consultas, turno fijo

GABINETE UROLOGICO ALEMAN VIAS URINARIAS
Consultas gratis, de 7 a. m. a 1 p. m., y de 4.30 a 9. Consultas especiales, de 1 a 7 p. m., Jesús del Monte 135, bajos, frente a la quinta de Dependientes. Tratamientos modernos, con vacunas alemanas para curar la Gonorrea en 15 días, sean crónicas o mal curadas. Garantizamos que no quedan recogidas. Facilidades de pago. Impotencia y debilidad sexual, piel y sífilis.

5 DENTISTAS.

DR. ALFREDO CARNOT
Cirujano Dentista. —Teniente Rey esquina a Mercaderes, altos. Teléfono: A-9310. Consultas diarias de 8 a.m. a 7 p.m.

DR. HERNANDEZ CALZADILLA: Curas de dientes flojos y piorrea. Arreglo puentes rotos, extracciones con anestesia local y gas. Consultas hasta las 10 p. m., Reina 76, bajos. Telf. A-7537.

PROFESIONALES

5 DENTISTAS.

6 COMADRONAS.

ESTRELLA VIÑALS, COMADRONA Asociación Cubana y Cooperativa Médica, últimos procedimientos; inyecciones a domicilio. San Rafael 152-L, altos, entre Marqués González y Oquendo.

CONSUELO RUDA
Comadrona, ex interna de la casa de salud «La Balear». Muchos años de práctica. Consultas gratis. Belascoaín 74 altos, esquina a Jesús Peregrino. Telf. U-5824.

7 CLINICAS.

CLINICA DE VIAS URINARIAS
Belascoaín núm. 13. Telf. U-2117
Examen completo del Aparato Urinario. Enfermedades de los Riñones, Vejiga, Próstata, &. **Cirugía** de las vías génito-urinarias. Enfermedades venéreas. **Gonorrea** y complicaciones; cura radical en 8 días. Nuevo tratamiento de la **Impotencia** en todas sus formas. Debilidad sexual, Espermatorrea, Esterilidad, &. Tratamiento moderno de la **Hipertrofia Prostática** y **Hemorroides** sin operación. Cistoscopia y Uretroscopías. Análisis. Diatermia y Rayos X de la especialidad. **Reconocimiento completo: $5.00.** Tratamientos y curaciones, a precios convencionales.
Consultas diarias: de 4 a 7 p. m. **Belascoaín 13, entre Animas y Virtudes.**

COMPRAS

9 CASAS.

COMPRO CASA VIEJA O TERRENO grande o chico, en toda la calle Zanja. Bolsa, Obrapía 33. Andrés Pérez. Telf. M-8674.

COMPRO UNA BUENA CASA HAbana, Vedado o buen reparto, moderna, atractiva o sino vieja como terreno, pago contado. Informes: San Lázaro 195, altos. A-9173.

COMPRAMOS CASAS EN VEDADO O repartos, de 2, 3 o 4 cuartos. Pagamos contado. Resolvemos rápidamente. Miró, Aguiar 71: A-8577.

COMPRO Y VENDO CASAS EN LA Habana y Vibora, doy dinero hipoteca, Condesa No. 9 entre Campanario y Lealtad, No admito Corredore... F. Sánchez.

SE COMPRAN CASAS VIEJAS, SE compran casas modernas. Presto dinero en hipotecas, interés desde el 6 por ciento. Campanario número 90, entre Neptuno y San Miguel. Teléfono A-6836, señor Correa.

JOSE CORREA, EXPERTO ALBAñil y pintor. Buenas referencias. Dragones número 23. Telf. A-8288.

10 SOLARES.

MOVILICE SU PROPIEDAD, HAGAla producir. Compro solar, manzana o terreno amplio en reparto o inmediato a zona urbana, cerca líneas transporte. Negocio de inmediata realización. Prado 19, altos. M-6513.

11 FINCAS RUSTICAS.

COMPRO FINCA RUSTICA, 1 CABAllería, por Cojímar, dando pago, lujoso automóvil 1937: M-3253. Pérez, de 1 a 3.

12 ESTABLECIMIENTOS.

VENDEMOS Y COMPRAMOS
Toda clase de establecimientos, barras, cafés, bodegas, hoteles, casa de huéspedes, vidrieras tabacos, fondas. Tenemos de todos precios. Venga a vernos. Seriedad en los negocios. Monte y Zulueta, café «Internacional», Pérez y Soto.

15 MAQUINARIAS.

COMPRO
Maquinaria, herramientas, tubería, gruesa y accesorios en buen estado para la perforación de pozos profundos. Escriba enviando relación de existencia, lugar donde se encuentra y precios para hacer negocio rápido. A. Rodríguez, Apartado 1730, Habana

17 MUEBLES y PRENDAS

A-8277 COMPRO MAQUINA DE COser, máquina de escribir, burós, archivos, prendas, objetos de arte, baúles, maletas, ropa de hombre. Llame A-8277

U-3637, COMPRO MUEBLES, PIANO máquinas de coser y escribir, burós objetos de arte, lámparas, porcelanas, antigüedades, efectos eléctricos, alfombras, plata, cuadros. Pago bien. Acudo enseguida. «Varadedo» Teléfono U-3637.

M-7083: COMPRO MUEBLES, MAquinas de coser y escribir, libros, objetos arte, lámparas pianos, libros, porcelanas, antigüedades, plata, alfombras, cuadros, casas completas. Pago alto precio: M-7084.

U-5154: COMPRO MUEBLES
De todas clases. Pagamos más que nadie. También vendemos y cambiamos muebles y prendas. No venda sin antes hacer una llamada a Díaz y Chao. U-5154, Neptuno 197 y 200, esquina a Lucena.

COMPRO Y VENDO
Máquinas de escribir, sumar, calcular, coser, archivos, muebles de oficina en general, muebles modernos, joyería fina, objetos de arte y todo objeto de valor, «La Confianza», Suárez 7. Telf. M-9603.

M-6720: COMPRO MUEBLES, MAquinas coser ,escribir, burós, neveras, casas completas, piezas sueltas, divisiones, vajillas, tapices, mesas, sillas, cajas-archivos, vidrieras. Todo negocio: M-6720.

A-9003: COMPRO MUEBLES
LIQUIDO CASAS COMPLETAS
Objetos de arte, antigüedades, libros, vajillas, máquinas de coser y escribir, burós, etc., pianos, adornos de plata, porcelana y bronce. De oficina, todo. Operación rápida. **Casa Núñez**

COMPRAS

17 MUEBLES y PRENDAS

A-6853. COMPRO MUEBLES DE TOdas clases: lámparas, burós, máquinas coser, escribir, escaparates, columnas, objetos de arte, porcelana, bronce, lunas, cristales. Casas completas. Compro todo: A-6853.

Compramos:
Brillantes, Platino, Plata y Oro
BAHAMONDE Y CIA.
(Desde 1893)
Amistad 94, casi esquina a San José.

M-2104: COMPRAMOS MAQUInas de coser y escribir, muebles, joyas (brillantes) y objetos de arte. Pagamos bien. También los vendemos, muy baratos. Angeles 53 y 55, esquina a Corrales.

COMPRAMOS: JOYAS, OBJETOS de plata, porcelana, figuras de bronce, marfil, oro, platino y brillantes, piedras preciosas y objetos de valor. «La Favorita», Animas 30. Telf. M-3315.

OPERADOS E INVALIDOS
Alquilo y compro camas Faule, sillas de inválido y demás útiles de clínicas. Casa Fernández, Neptuno 161. Telf. U-3322.

A-6620: COMPRO MUEBLES
Juegos de cuarto, comedor, sala, piezas sueltas, neveras, refrigeradores, máquinas de coser y escribir, muebles de oficina, radios y equipajes. Liquido casas de huéspedes. «La Moderna». Salud 3: A-6620.

U-1488: COMPRO MAQUINAS
De coser y escribir, pianos, radios, lámparas, vajillas, objetos de Arte, adornos, figuras de bronce, mármol, estatuas, neveras, relojes, muebles. Todo lo que venda. Negocio rápido: U-1488.

A-7795: COMPRO MUEBLES
De todas clases. Pagamos más que nadie. También vendemos, cambiamos y alquilamos. No venda sin antes hacer una llamada: A-7795. Vamos en el acto. «Le Honradez» Máximo Gómez núm. 35.

COMPRAMOS PISAPAPELES DE cristal, antiguos, con decoraciones interiores. Escribir dando detalles, sobre modelos y precios, al apartado de Correo 2568, Habana.

U-2530
COMPRO MUEBLES
De todas clases: objetos de arte, lámparas, adornos finos, etc.
PIANOS
Verticales y cuarto de cola, máquinas de coser y escribir, libros, vajillas bandejas de plata, etc. Pago bien. Negocio rápido: U-2530.

M-2655
COMPRO MUEBLES
Compro M-9136

Muebles, máquinas de coser y escribir, contadoras vidrieras, equipajes, lámparas, radios, neveras y objetos de arte.

MUEBLES DE OFICINA EN GENERAL
Archivos metálicos cajas de hierro, divisiones, mamparas, cafés, fondas, barbería, molinos de café. Compro todo. Avise a esta casa. Tenemos gran surtido. Háganos una visita.
M-9136

DINERO
Sobre joyas.
En todas cantidades.
"LA PERLA",
Animas 84, casi esq. a Galiano.
Telf. A-8222

COMPRAMOS JOYAS
Antiguas y modernas, con brillantes, zafiros, rubíes y esmeraldas finas, oro, platino, plata y enchapes hasta en pedazos. Objetos de plata, bandejas, juegos de café cubiertería u otros artículos. Rosarios de oro y plata, con cuentas de perlas, coral, amatistas, etc. Pagamos bien. Vamos a domicilio.
CARBALLAL Y HERMANOS,
San Rafael 133, entre Gervasio y Belascoaín. Telf. U-5744.

19 LIBROS e IMPRESOS.

NECESITO LIBROS USADOS DE TOdas clases, compro cualquier cantidad. Llame teléfono M-9017, voy inmediatamente. Librería «Venecia», Obispo 82 casi esquina a Villegas, frente al café: M-9017.

COMPRO LIBROS DE TODAS CLAses y en todas cantidades. Pago bien. Voy a domicilio. Diríjase a José Mari, librería La Escuela en Monte y Egido.

NO REGALE SUS LIBROS ANTIguos, a librerías de viejo. La librería **ALBELA,** se los compra, pagándole más que nadie. Belascoaín casi esquina a San Rafael. Telf. U-5783.

LIBRERIA MONSERRAT. COMPRAmos libros en todas cantidades, vamos a domicilio, pagando como nadie, especialmente texto y resta de ediciones. Monserrate 137 entre Muralla y Teniente Rey.

SE COMPRAN LIBROS USADOS EN cualquier cantidad, pagándolas bien. Librería de Collier. Reina 49, entrada por Rayo o llame al teléfono M-2632. Voy a domicilio.

23 OBJETOS VARIOS.

SE COMPRA UNA CAJA REGISTRAdora National que marque notas. Almacenes Inclán, Aguila 95-97.

COMPRO MOTOR DIESSEL 75 CAballos, de uso, Llame a M-2331

COMPRO CAMARA FOTOGRAFICA «Leica» o similar, lente F-2. Pago bien y al contado. Srta. Sofía. Telf. FO-9220.

Arrendamientos.

A-1 FINCAS RUSTICAS-URBANAS

FINCA UNA CABALLERIA, CON COrrales para puercos, buena arboleda, buena casa vivienda. Se cede tomando la cría: M-2614. Gómez.

ARRIENDO CASA DE DIEZ O MAS cuartos aunque esté deteriorada, yo la arreglo. También administro propiedades solvencia moral y económico. José Díaz Jesús María 45.

DESEO ARRENDAR FINCA 5 CABAllerías en adelante, no más 50 kilómetros Capitolio. De fácil comunicación. Pago 60 pesos anuales por caballería; más lejos, precio convencional. FO-2502

Arrendamientos.

A-1 FINCAS RUSTICAS-URBANAS

TOMO EN ARRENDAMIENTO FINca rústica para potrero, de diez a quince caballerías, por Matanzas. Informes a Dr. Armando R. Boitel. Santa Rita y Daniel González, Jovellanos.

NECESITO FINCA O CASA PEQUEña, no muy lejos de la ciudad, escriba a señor Díaz, apartado 2542 Habana, indicando alquiler, garantía, tamaño la casa o finca, y lugar donde esté.

A-2 ARRENDAMIENTOS VARIOS

TOMO EN ARRENDAMIENTO, CASA de inquilinato. Doy la garantía que me pidan. Me hago cargo de todos arreglos. Informes: Ponte, café Puerta Tierra.

ARRIENDO FINQUITA ENTRE LIsa, Arroyo Arenas y Biltmore. Tiene su casa, mediana. FO-2503

REPARACIONES

42 MUEBLES y PRENDAS

EXPERTO TAPICERO
ARTE MODERNO
Unico en su clase capaz de satisfacer el más refinado gusto. ¿Necesitan barnizar sus muebles? ¿Necesita tapizarlos? Pues cualquier arreglo que necesiten, yo me comprometo a muy bajo costo, dejárselo a su entera satisfacción. Todos mis trabajos son garantizados. Esmalto neveras y azogo espejos. Uso pintura «Duco» Especialidad en mimbres y juegos de cuartos de niños. Su casa, Gervasio 97-A., bajos, entre Zanja y San José o llame hoy mismo al teléfono A-6381 y pasaré por su casa, sin coste alguno para usted. Porto y Rodríguez Nuestros trabajos son exclusivamente a familias particulares.

¡Repare a tiempo su nevera!
Rionda. Esmaltados por calefacción eléctrica Infanta 52 y medio, entre Desagüe y Benjumeda: U-3968.

GRAN TALLER DE TAPICERIA
¿Quiere usted hacerse, con poco dinero, de un juego estilo Inglés? Pase por el taller de tapicería de Martínez, Rayo 43. Tapice sus muebles con telas importadas a precios económicos. También doramos, barnizamos y reformamos toda clase de muebles. Trabajos garantizados: M-7872.

REPARACIONES DE MUEBLES
CASA «CORO»
Barnizamos toda clase de muebles. Combinaciones de maderas, chapas y tapicería. Especialidad en colores. Limpieza de muebles a domicilio. Estrella 27, entre Aguila y Angeles.
Teléfono: M-2127.

TALLERES DE TAPICERIA Y PINturas finas de la mueblería García Espinosa. No pague su trabajo más que una so'a vez. Mándelos a un taller de garantía, mejor trabajo y mejores precios, porque somos obreros directores y propietarios. San Rafael entre Aramburo y Soledad. Telf. U-1424. Nota: Hágase de un livingroom de brazos forrados de estilo clásicos o brazos de madera modernista. Aproveche ganga del que construye a sus manos.

TALLER DE REPARACION DE muebles. Barnizamos, esmaltamos, enseramos y embalamos. Ebanistería en general 17 y A El Central Teléfono F-3027

REPARAMOS SUS MUEBLES POR poco dinero, dejándolos nuevos. Casa Pardo: U-5761. Los modernizamos barnizamos a muñeca y esmaltamos «Duco». Pinturas mimbre a vapor y neveras. Tapicería en general. Azogamos espejos. Trabajos garantizados San Rafael número 130

44 RADIOS

LA CASA DEL RADIO DISTRIBUIdores General Electric. Especialistas en reparaciones de Radios General Electric y R.C.A. Víctor, exclusivamente. Empleados uniformados, camión de entrega. U-1938 Neptuno Nro. 224

VENTAS

48 CASAS

URGE VENTA PROPIEDAD 2.066 metros con nave gran almacén, casa vivienda y solar en Tulipán 23 (esquina) cerca Ayestarán. Precio contado pesos 14.500. Vale mucho más. Dirigirse Sr. Carvajal, hotel Regina de 12 y media a 1 y media y de 7 y media a 8 y media.

SE VENDE UNA CASA EN LAWTON San Francisco, acera de la brisa, a tres cuadras de la Calzada de Jesús del Monte, 6x20, 3 cuartos de madera, $2.200. Informan San Leonardo 22, esquina a San Indalecio el dueño, no corredores. Santos Suárez.

NO COMPRE, FABRIQUE, FABRIque a su gusto conmigo: Ideas y proyectos modernísimos, $22.00 metro de fabricación, casa 3 cuartos, $1.500.00. Naves y locales desde $16 metro. Studio Villanueva 10. I-6235. F. Valdés

SE CENDE CHALET REPARTO LA Lisa, Marianao, calle San Miguel entre Primera y Segunda, 4 habitaciones y demás comodidades 1000 metros terreno. Informes en la misma.

VENDO CASA PARA RENTA, EN la Quinta Avenida, una planta, 15 metros de frente, por 50 de fondo, estilo Colonial, mampostería, azotea, monolítica, Fabricación de primera: jardín, portal, sala, vestíbulo, comedor, hall, livingroom, 5 habitaciones, 2 baños, cocina, pantry, cuarto y servicio de criados, garage 2 máquinas: $12.000. Informes: Leyte Vidal: Telf. M-2222 San Rafael 8, por Consulado.

MALOJA CERCA DE GALIANO
Cuatro plantas modernas, rentando $120.00: $10.000 contado y reconocer hipoteca moratoriada de $4.000. Buen negocio. Miró, Aguiar 71: A-8577.

SE VENDE LA PRECIOSA CASA San Lázaro número 76, entre Vista Alegre y Carmen, a una cuadra de la Calzada, en la Víbora, construcción de primera, de gran lujo. Compuesta de portal, sala, saleta corrida, cuatro cuartos, saleta de comer al fondo, cocina, servicio de criados, baño intercalado de gran lujo $7.500; 222 metros cuadrados de superficie. Informa su propietario: Francisco Torres Aguiar número 65. Teléfono. A-7830. Pueden ver la casa, de 8 a 11 a. m. y de 1 y media a 5 p. m.

VENDO: AMPLIACION DE ALMENdares, dos hermosas casas, una, esquina, 3 y 4 cuartos, frente a la iglesia, Avenida Tercera y calle 10. Para informes, dueño Julián Alfonso, X-1845.

VENDO VIBORA, BARATA JARDIN, portal, sala, saleta, 4 cuartos, comedor, baño, cocina, salón alto patio, traspatio. Dos cuadras Calzada cerca E. Palma. Informa Dr. Corrales, F-7302 y M-6601

REPARTO LA SIERRA
Vendo lujosísimo palacete, sin estrenar, modernísimo, 4 amplios dormitorios, 2 baños de primera, cuarto criados, garage. Precio: $16.000, con facilidades. Otros: 4 dormitorios, planta alta: $12.000; otro: $7.000; otro, 3 dormitorios y garage: $6.000; otro, 5 dormitorios: $7.000: otro, próximo al cine «Rívoli»: $9.000; otro, 2 plantas, $13.000; en Ampliación, 2 más, con 3 dormitorios, lujoso baño y garage: $5.5000, mitad contado y resto a plazos cómodos. Véalos a todas horas, calle 9 y 12, reparto Almendares, oficinas Sr. Alpendre: FO-2542.

VENTAS

48 CASAS

SE VENDE: MARQUES GONZALEZ número 105 entre Figuras y Benjumeda, preciosa casa, construcción de primera de gran lujo. Compuesta de sala, saleta corrida, cuatro cuartos, baño intercalado de colores, servicio de criados cocina para gas y carbón, calentador, etc., $7.500; 130 metros cuadrados de superficie. Informa su propietario: Francisco Torres, Aguiar número 65. Telf. A-7830. Pueden ver la casa, de 8 a 11 a. m. y de 1 y media a 5 p. m.

LUIS ESTEVEZ NUMS. 74 Y 76
Víbora, esquina a Concejal Veiga. Se venden dos casas chalet, compuestas de jardín, portal, sala, comedor, cocina, cuarto criados, en los bajos; y tres habitaciones, galería, baño, terraza, en los altos. El número 74, tiene garage. Informes: Félix Capestany en Villegas 78, ferretería.

VEDADO: MODERNO CHALET PARte alta; $25.000; cinco habitaciones, dos baños, etc., recientemente construído. Informes: San Lázaro 195, altos. A-9173.

VIBORA: $5.000 VENDO MAGNIFIca casa esquina, 500 metros terreno, 300 metros fabricación, cuatro habitaciones, demás comodidades, una cuadra Calzada. Informes: San Lázaro 195, altos. A-9173.

MIRAMAR: QUINTA AVENIDA ENtre 2 y 4, residencia con seis habitaciones, dos baños, garage, dos máquinas; oigo ofertas. Urge operación. Informes: San Lázaro 195, altos. A-9173.

HABANA: SAN LAZARO, 2 PLANtas monolíticas, rentando $86, vendo $1.000 y reconocer hipoteca moratoriada. Otra, junto a Belascoaín, 2 plantas monolíticas, rentando $60. Precio, $6.000. En Campanario, 2 plantas monolíticas, rentando, $42. Precio, $4.500. Informes: M-1072.

SE VENDE EN LO MAS ALTO DE Santos Suárez, a media cuadra de E. Palma, 4 cuartos de mampostería con 2 servicios 9-65 de frente por 22 en $1.900. Informes: Santa Emilia 19, teléfono I-6334

VENDO EN $2.600 CASA EN CALLE asfaltada a media cuadra de la Calzada, en el Cerro, con sala, saleta, tres cuartos y servicios de mampostería y azotea. Informan Santa Emilia 19. I-6334 Sr. León.

VEDADO, CALLE 4.
Cerca de 23, lindísimo chalet, jardín, portal, sala, recibidor, 4 habitaciones, baño intercalado, comedor, cocina, garage, cuarto y servicio de criados, sombra, José B. Fernández, Obrapía 36: M-7430 y M-1506.

AMPLIACION ALMENDARES AVEnida Cuarta y calle 10, esquina sombra, vendo dos regias casas sin estrenar, véalas a todas horas, Precio económico, trato directo. Abel Rodríguez, FO-2212

VENDO ESTRADA PALMA 111 CAsi esquina a Cortina, nueva, sala, saleta, tres habitaciones, otra criado, comedor, baño en colores intercalado, traspatio. Vázquez: I-5815.

VENDO SIN ESTRENAR LA SIErra, 5a entre 6 y 8, una cuadra cine Rívoli casa cuatro habitaciones, otra criado, dos baños intercalados, garage. Vázquez: I-5815.

VENDO MI CASA UNA CUADRA Monte 12x30, renta $30 mampostería azotea $7.500 dos más cerca Habana 12x48, cielo raso, renta $30.00, $2.750. No corredores. Reina 3, café Pérez

FABRICAMOS CASAS
Hacemos toda clase de reedificaciones y construcciones. Damos precios módicos. Hacemos hornos de panadería, de los más modernos. No haga nada, sin antes pedirnos precio. Informes: Galiano y San José, café. Vivero y Torres, Telf. A-8050.

SE VENDE UNA CASA, EN $1,700, en menos de la mitad de su precio. Compuesta de jardín, portal, sala, comedor, 3 cuartos, cocina, servicio sanitario, patio y traspatio y entrada independiente para máquina. Calle 13 número 6, entre H. y G., reparto Batista. Informes: Telf. I-6430.

SE VENDE UNA CASA DE DOS plantas, en Santa Ana y Villanueva, esquina. Precio: $6,200. No corredores. Informes: Santa Emilia 305, entre Durege y San Julio.

APROVECHE ESTA OPORTUNIDAD Vendo tres casas y esquina bodega con cerca de 800 metros terreno en el Cerro. Para más informes, Miguel Pomar Obrapía No. 105 Telf. M-2434

VENDO HERMOSA CASA ANTIGUA calle Revilagigedo sala comedor, 6 cuartos toda azotea, buena renta Informan número 108, misma calle $4.200. No pago corretaje.

BUENAVISTA, CASITA A PLAZOS, madera, teja francesa, vendo una con trescientos pesos y otra con $250 resto fácil, quieren verlas, llamen al FO-1097 una a cinco.

SE VENDE
Casa situada en Concordia 100, entre Escobar y Gervasio, 11.95 metros de ancho por 28.48 de fondo con un martillo adicional de 4.11 metros pm. 11.70 de fondo. Consta de tres Pisos y un apartamento, en la azotea. Esta propiedad está produciendo una buena renta. Para más informes dirigirse al señor Alberto Rodríguez en el Departamento de Créditos del National City Bank of New York, teléf. M-9871

SE VENDE
En lo mejor del Reparto Almendares D No. 74 entre 18 y Fuentes, acabada de fabricar, bonita y cómoda casa a cuadra y media ómnibus de La Sierra. Informan en la misma.

$1,500. CASA MAMPOSTERIA, HABAna; Vedado: $7,000, calle 19. Tengo otras con necesidad vender. Véame: Cuba 76, departamento 306. Telf. M-1436. Luis

VENTAS

49 SOLARES

SOLARES Y PARCELAS EN MIRAMAR

La Sierra y Almendares. Bien situados, buenas medidas y mejores precios. Llámenos. Miró, Aguiar 71. A-8577.

REPARTO MIRAMAR: AVENIDA 10, entre Quinta y Séptima, vendo tres solares a 50 metros del Reloj. Precio: $6.75 vara. Oigo proposiciones. Calle 5, acera sombra, dos solares de 12.51 varas, a $8.00. Informes: M. de J. Acevedo: A-7405.

PLAYA VARADERO

Tenemos tres solares con frente a la Playa. Ahora es la oportunidad de comprar. Miró, Aguiar 71: A-8577.

ESQUINA REPARTO MENDOZA

Solar yermo, Avenida de Santa Catalina esquina a D-Strampes, mide 32.34 varas por Santa Catalina, por 44.00 varas por D-Strampes. Precio: $6.00 vara. Dueño: Villegas 78, ferretería.

SE VENDE LA MEJOR ESQUINA de fraile del Vedado: calle 23, esquina a Baños: 22,66 metros por la calle 23 y 36 metros por la calle de Baños, a 35 pesos el metro. Tiene la cloaca a dos metros y 50 centímetros de profundidad, circunstancia que permite sótanos para garage y demás servicios. Informa su propietario: Francisco Torres, Aguiar número 65. Telf.: A-7830.

SOLAMENTE POR 30 DIAS, SE vende un lote de solares Manzana No. 7 Reparto Kohly, Alturas a $3.00 vara, frente Avenida Bruselas, acera de sombra 17.69 por 47.00. También se venden esquinas y solares frente Avenida Central. Manzana de Gómez 264.

SE VENDEN SOLARES EN EL VEdado. Calles 25, 27, 28 y 29 desde $4.00 vara en adelante. Manzana Gómez 264.

SE VENDE LA ESQUINA DE PAseo y Calzada de 35 por 33 metros Manzana Gómez 264.

50 FINCAS RUSTICAS

SE VENDE EN CATALINA DE GUInes la mejor finca 2 caballerías con regadío, preciosa arboleda y toda sembrada de papas, $13.000. Informes: Velázquez No. 14 dueño Telf M-7730 Miguel Font

EN LOS LIMITES PROVINCIA MAtanzas y Santa Clara, vendo finca ganadera, de 78 caballerías, bien empastada, 16 cuartones monte, aguadas, bien cercada, dos kilómetros pueblo importante. Tiene 700 vacas años-jas que se venden. Precio finca: 32,500 pesos M. A. Informes: M. de J. Acevedo. A-7405.

SE VENDE HERMOSA FINCA DE recreo, de una y cuarto caballería, situada a 40 kilómetros de Habana. Tiene una gran vivienda con todas las comodidades, edificaciones complementarias, dos pozos, bomba con tubería por toda la finca, más de 3,000 frutales en producción, crías de animales, aperos de labranza, herramientas, siembras, etc., etc. Informes: Llata, Inquisidor 6: A-9254.

SE ALQUILA O SE VENDE, LA FINca «Cubanacán» situada a la salida de Hoyo Colorado hacia Guanajay, kilómetro 30, con un magnífico chalet, buena tierra, muchos frutales y 3 cuartos caballería, tierra y regadío. Informes: F-2049.

VENDO CEIBA DEL AGUA MEDIA caballería frente carretera fabricada arboleda frutal, palmar, platanal, pozo cercada, terreno llano colorado: $1,600. Juan Miguel Fernández, Vereda Nueva.

FINCA: UNA CABALLERIA, BIEN cercada, buena casa vivienda, por omnibus Ruta 4. M-2614. Gómez; se vende cría puercos de raza.

SE VENDE UNA FINCA DE 22 CAballerías, empastadas de hierba guinea, cercada de piedra, buen batey todo mampostería, (provincia de la Habana) con buena aguada, mucho palmar y frutales. Informes en Consulado 63, bajos en horas de oficina Vicente Candales.

51 ESTABLECIMIENTOS

VENDO LECHERIA CON FUENTE soda, Calzada Monte, en $1,300. Vende $25.00 diarios, tiene vivienda, no paga alquiler. Ideal para dos socios o matrimonios. Es una oportunidad. Informes: café «Independencia», Belascoain y Reina, Fernández.

VENDO FARMACIA, BIEN SURTIda. Precio situación. No deudas: M-4480.

VENDO CAFE CANTINA SIN ALcohol, surtido céntrico, moderno, con muy buena venta. No paga alquiler. Se da barato. No corredores. Rodríguez. Plaza del Vapor 32, por Galiano, vidriera.

VENDO CAFE RESTAURANT Y lunch en 23 entre F e I, por enfermedad de su dueño en $600. Informes en el mismo y F-6537

SE VENDE EL ESTABLECIMIENTO de víveres, café y billares La Luna. Informes: Paseo y Calzada Vedado.

VEA. SI LE INTERESA: SE VENde o arrienda un salón familiar próximo a inaugurarse. Montado con toda clase de aparatos modernos. Situado en lo mejor de Santos Suárez, Paz esquina a Santa Emilia. Se puede ver a todas horas del día. Tiene aparato de refrigeración «Lipman», modelo especial(luncheta y dulcera, mostradores de vitrolite y aparatos de batidores modernos. Informa su propietario, Gómez 12, Santos Suárez.

VENDO BODEGA

En gran punto, surtida, mucho barrio, sola en esquina. Alquiler: 20 pesos, contrato. Soy el dueño de la finca y me retiro. 1,600. Monte y Zulueta, café «Internacional». Sr. Pérez 1 a 5.

REGALO BODEGA EN 150 PESOS; Pérez y Concha, sin deuda; operación rápida.

VENDO LECHERIA DE ESQUINA, con buena venta y poco gasto; alquiler módico, con vivienda anexa; se admite parte al contrato, resto a plazos. Informes: Aguila y Zanja; Vidriera Luis.

BODEGUEROS: VENDO UNA BODEga surtida sola en esquina, precio situación, mucho barrio, poco alquiler. Informa Sr. Pou, Luyanó y Concha Café La Asunción, no corredores.

VENDO VAQUERIA CON 300 LITROS de despacho, 60 vacas, 30 novillos en finca grande con 4 años de contrato próxima a la Habana. Informan de 1 a 4 en el F-5554

ESTABLEZCASE POR POCO DINERO

Se vende Farmacia, con armatostes, vitrinas, mercancías, etc., situada en calle céntrica de la ciudad de Cienfuegos. Informes: teléfonos M-1253, Habana, y señor La Rua, Hotel Brisas, Cienfuegos.

SE VENDEN DOS CAFES-LECHERIA con buena venta, en buen punto en $1,100; otro, en $1,400. Embarco Francisco. Almisen café Shart San Miguel No. 1

POR NO PODERLO ATENDER SU dueño, con poco dinero se vende un café y fonda, billar y vidriera de tabacos, dominó, contrato seis años sólo diez pesos de alquiler, en la Habana, puerta pasa la ruta No. 6 con 4 ventanas y el frente al emboque de las lanchas del muelle Luz, Martí No. 8, Marsa.

VENDO CASA COMIDA BIEN MONtada con 25 abonados al comedor, 18 pesos alquiler, buena proposición. Aguila 18, entre 11 y Línea, Dependiente por Muñiz a cualquier hora del día.

VENTAS

51 ESTABLECIMIENTOS

SE ARRIENDA UNA VIDRIERA DE dulces, con su taller, en el mejor punto de La Habana, buen contrato. $35.00 mensuales, comprometiéndose el que arriende, tomar $10.00 diarios de dulces. Informes: Francisco Almuiño, San Miguel número 1, café «Sport».

OPORTUNIDAD. — SE VENDE COcina y comedor con todos los utensilios en un hotel con 45 habitaciones en lo más céntrico de la Habana. Informan Concordia 161 A altos de 3 a 5

VENDO BODEGUITA EN $700, REparto Buena Vista, magnífico punto, mucha porvenir, buena venta y poco alquiler, propio para dos socios. Informan FO-1097 de una a cinco.

SE VENDE O SE ALQUILA UN LOcal con armatostes y mostrador nuevos licencia productos del país todos los papeles al corriente, tiene vivienda, poco alquiler. Calzada del Cerro No. 611 entre Domínguez y Piñera. Informan en la misma.

SE VENDE UN DEPOSITO DE LEche con buena barriada y buen lugar, se da barata, por no poderla atender su dueño. Para verse en Revillagigedo y Alcantarilla. No corredores. Se entrega mucha y buena clientela.

SE VENDE UNA HERMOSA VIDRIEra, tabacos, cigarros y quincalla, para el turismo; si el comprador domina algo el inglés, mejor negocio. Informes: El Potro Andaluz. Teniente Rey y Habana. Angel.

VENDO UNA BODEGA EN $1,100, propia para principiantes, en La Habana; y un café y vidriera tabacos, en $1,200. Informes. Galiano 125, Benjamín García.

GRAN VIDRIERA TABACOS, QUINcalla y billetes, vendo en lo mejor de La Habana, buen contrato. Fácil pago. Informes: Muralla 103, almacén y Telf. M-5531, de 7 a 8 y de 12 a 2. S. Sizondo.

CAFE AL CREDITO
Belascoaín y Desagüe, con Fonda, Billar y Vidriera

Frente a Secretaría Justicia. Informa aquí Suárez, gratuitamente y sin mentiras, de Bodegas, Cafés, Barras, Lecherías y demás con grandes facilidades pago. No se deje sorprender. Aquí Suárez.

EN LO MAS CENTRICO DE LA capital se vende magnífica casa de huéspedes, por estar enferma su dueña. Para informes: Industria 113 No corredores. Pago al contado.

SE VENDE UN CAFE - FO. DA CON buena venta diaria, entrada pueblo Calabazar. Habana. Para informes Sr. Gómez Príncipe 2, Calabazar.

52 BOVEDAS y PANTEONES

BOVEDAS A $125; PANTEONES 240 pesos; exhumaciones y traslados 12 pesos. Trabajos en el Cementerio. Se cuidan diariamente $1.00 al mes Telf. I-6235 Facilidades de pago.

BOVEDA CON SU OSARIO VENDO está en la plaza intermedia por embarcarme, la regalo en 90 pesos; lleva de hecha 18 meses. Dueño Vedado calle Dos 271 y 31. Angel

53 AUTOMOVILES y ACCESR.

VENDO CASI REGALADO CAMION Chevrolet del 28, cerrado propio para repartos. También vendo sidecar de motocicleta con caja para reparto. 17 y G, Vedado.

VENDO FORD TIPO 30 TURISMO, flamante, casi nuevo, buenas gomas, lo doy barato. San Miguel No. 179 garage.

VENDO LINDISIMO CHEVROLET 1936 completamente nuevo, cuatro puertas, baúl, último precio: $600.00, La agencia da $750 00. Informan Tel. X1748

CUÑA STUDEBAKER CONVERTIble. Puede verse en E entre 25 y 27. Edificio Santeiro, Fernández.

CHRYSLER 8 SEDAN, DE LUXE, 1936, único modelo en Cuba, baúl 24 ks. galón. Nuevo, bueno, para profesionales. Oportunidad por embargar Garage Mazón No. 29 Telf. F-6917

VENDO RASTRO AUTOMOVILES, espacioso local poco alquiler seiscientos pesos, vale doble. Cruce Calzadas, venta por viaje. Cuenya, Monte y Somerruelos, café.

FORD DEL ULTIMO TIPO, DE LUjo, pintado de negro, ruedas blancas, radio Philco, reloj eléctrico. Se vende barato. Para informes y verlo, Aguila 85, bajos. Telf. M-3737, de 9 a 11 y de 2 a 4.

POR URGENTE EMBARQUE, VENdo mi Buick particular 1931, cuatro puertas, gomas nuevas. Está entero: $150.00, sólo 3 días. Es un regalo. Línea 761, esquina a Dos, Vedado.

FORD 35, RADIO: $550.00; FORD 33, cuatro puertas: $390.00; Studebaker 35, radio: $189.00, resto plazos; La Salle 7 pasajeros: $220.00. Hago cambios. Reina 24: M-4366, Braña.

SE VENDE LA MEJOR CUÑA QUE rueda en la Habana, casi regalada verse en Piñera entre Calzada del Cerro y Santa Catalina, Cerro. Informan teléfono I-7001

STUDEBAKER 1937

En magníficas condiciones, de cuatro puertas, vestidura de cuero, muy poco recorrido, igual que nuevo. Ganga.

Oldsmobile 1937, seis cilindros, cuatro puertas, 5,000 kilómetros recorridos. No pierda esta oportunidad.

Packard 1937, convertible. El carro más bonito que rueda en La Habana, gomas blancas.

AUTO SERVICE CO.,
edificio «Carreño»,
Marina 2.

FORD SEDAN DEL 35 4 PUERTAS está como nuevo, embarco para el extranjero y lo doy muy barato. Véalo en Esperanza 144 entre Carmen y Figuras.

FORD SEDAN 1934, COMPLETAmente nuevo, buena mecánica, pintura y gomas: $350.00, Ayestarán 1, esquina a Estrella.

GANGAS: SE VENDEN VARIOS Ford del 29, y un Plymouth del 36, con facilidades de pago. Garage «Federal», San Lázaro 99. Telf. M-1540.

GANGA: SE VENDE UN CHASSIS International, de 3 toneladas, con chapa, en $95.00, así como varios camiones más. Garage «Federal», San Lázaro 99. Telf. M-1540.

GANGAS DE OPORTUNIDAD. SE venden con facilidades de pago, varios Ford del 35 y 36, en perfectas condiciones. Garantía absoluta, Garage «Federal», San Lázaro 99. Telf. M-1540.

VERDADERA GANGA

Se vende un Ford cerrado, del año 1937, 4 puertas, 85 caballos, completamente nuevo, garantizados más de 30 kilómetros por galón, al contado o a plazos. Garage «Ambos Mundos», Trocadero entre Galiano y Blanco.

VENDEMOS UN PACKARD 6 CILINdros, 7 pasajeros y un Cadillac propio para turismo. Varios carros cerrados 2 y 4 puertas. Muy baratos. Latour, Zanja y Lucena.

VENDEMOS 6 CAMIONES DISTINtas marcas, Ford, Chevrolet, General Motor, International, Stewart, a precio de liquidación. Liquidamos piezas de uso. Latour, Zanja y Lucena.

VENDO FORD DEL 30 TURISMO en perfectas condiciones, lo doy barato San Miguel 179, bajos garage, entre Marqués González y Oquendo.

VENTAS

53 AUTOMOVILES y ACCESR.

VENDO FORD, CHASSIS LARGO, 4 cilindros modelo 31, capacidad 1½ toneladas, doble ruedas traseras, rueda goma repuestos, gomas en buen estado, mecánicamente perfecto. Precio: $375.00. Verse: Esperanza 125.

GANGA: STUDEBAKER 1936 CErrado, 4 puertas, como nuevo, con muy poco uso, se vende por embarcar, en $750.00. Tiene radio y cornetas especiales. Véalo: Salud número 36. Telf. M-9134.

VENDO BUICK DE 7 PASAJEROS, del 29, cerrado Limousine, está como nuevo y trabajando $160.00 informan: F-6268.

CUÑA FORD 1931 ABIERTA TIPO Sport, 6 ruedas asiento trasero, todo perfectas condiciones. Alvarez, M-2330

SE VENDE UN PACKARD LIMOUsine completamente nuevo de siete pasajeros. Calle 8 número 58, Vedado.

CAMION CHEVROLET

De 1935, carrocería nueva de estacas, con muelles auxiliares, propio para transporte de carga. A toda prueba y muy barato. Agencia Ford de Marianao.

CAMIONCITO FORD DE REPARTO, propio para tintorería o panadería, a toda prueba, muy barato. Agencia Ford de Marianao.

BUICK 1936, COMPLETAMENTE nuevo, como de fábrica, solamente andado 20,000 kilómetros, gomas 6 capas, pared blanca y seguro. Admito auto 7 pasajeros, tipo turismo, en cambio. San Ignacio 87.

FORD CAMION

Estacas con caseta cerrada 1936, sólo 6,000 kilómetros caminados. Está nuevo. Lo vendemos con garantía y con una gran rebaja. Agencia Ford de Marianao.

TRAILER AEROCAR

Para diez pasajeros, con asiento de mimbre, ventanillas de cristal, a todo lujo. Ideal para orquesta o colegio. Se vende a precio de ganga y está nuevo de paquete. Agencia Ford de Marianao.

FORD, DOS PUERTAS, 1930, NUEvos de todo. Tenemos dos en 250 pesos. Verdadera ganga. Facilidades de pago. Agencia Ford de Marianao.

CHASSIS PARA CAMION FORD 1934, reparado a toda prueba, con doble goma trasera. Se vende baratísimo y con facilidades de pago. Agencia Ford de Marianao.

SEDAN PLYMOUTH, 4 PUERTAS, está magnífico y con buenas gomas, a precio fantástico. No deje de verlo. Agencia Ford de Marianao.

54 MAQUINARIAS

COLONOS AGRICULTORES

Se vende un tractor «Caterpillar» de dos toneladas, un arado de discos «La crosse», uno «Sanders», una grada de discos, un arado de subsuelo y surcador «Killifer», todo apropiado para el tractor. Además, se venden cuatro carretas de estera, con ruedas delanteras y camas, todas de acero, para el tiro de caña; se pueden trabajar con bueyes o con tractor. Para informes y ver este equipo, dirigirse a Eduardo Aguilera, apartado 27, Aguada de Pasajeros, Colonias «María Victoria», o en la Habana: Ramón Larrea, Aguiar 71, teléfono A-2155.

VENDO TRES KILOMEROS, VIA ancha, raíles de 60 c/l., polines, clavos mordazas. Para precio, véame: M. de J. Acevedo: A-7405.

SE VENDE UN MOLINO DE HACER guarapo con motor monofásico. Se encuentra en buen estado. También se vende una vidriera. Informan en Gómez 12, entre Santos Suárez y Santa Emilia.

SE VENDE MOTOR DE PETROLEO, de uso, tipo vertical, 10 caballos a 450 revoluciones. Precio: $175.00. Llame: Sr. Fraga: M-3544.

SE VENDE

Vendo picadora de carne, marca «Hobart», sin estrenar, a mitad de su precio. La vendo por desistir de abrir carnicería. Verla: Compostela 34, bajos: M-8674.

MAQUINARIA: SE VENDE 1 TRApiche pailería 6½ pies largo, para fuerza motriz. Una planta para agua destilada, una prensa para goms camiones, 200 tons. Un taladro nuevo de 16½ palgadas plato. Un lote tubos de bronce de 1 y cuarto pulgadas. Compro horno petróleo para fundir bronce. Escriba: H. Torres, Empedrado 55. Habana.

MECANICOS, ELECTRICISTAS, IMpresores, aprovechen. 1 Linotipo modelo 5, con moldes, dos juegos de matrices, espacios, medidas y motor acoplado, $1,500; 1 máquina para doblar periódicos, revistas o folletos, marca «Mentges Folder» de 44, $550; 1 máquina carpintería que cepilla y machimbra, con su motor acoplado, $200; 1 Tintero para máquina «Chandler No. 4, $20; 1 bomba para pozo profundo de 2, $20; 1 bomba para pozos profundos de 1 y cuarto, $15; 5 Rheostato (Resistencias) 220 volts amp. Min. 25 Max 55 para lámpara de arco) cada una, $50.00 1 planta eléctrica, compuesta de motor de petróleo de 50 H.P. y dinamo de 35 H.P., $600; 20 cajas de hierro 12½ por 12 para conecciones eléctricas, $1.50 cada una; 1 lote de 10 contadores eléctricos, distintos tipos, todo en $20; 1 elevador de carga de «contra-peso», carga hasta 1,000 libras, $100.00; 1 lote de bases de hierro, para motores desde un cuarto hasta 5 H. P. $0.50 y $1.00 cada uno; 1 carretilla de hierro, especial para barriles, $12; 1 ventilador de techo $5. C.T.S.A. Aguiar No. 96 teléfono: M-2502

56 MUEBLES y PRENDAS

REFRIGERADORES «KELVINATOR» medio uso se venden de 10 y 8 p.c todo porcelana, excelente estado propios casa comercio o numerosa familia. También otro «Séroel» 5 p. c. Facilidades de pago. Morro 10, bajos todos los días hasta 9 p.m.

FAMILIA, VENDE REGIO COMEdor, estilo bargueño; lindo cuarto, 3 cuerpos, butacón, tiradores largos. $125.00; recibidor, espejo: $40.00; lámparas madera: $20.00; máquina ovillo, nueva. Salud 54, entre Escobar y Lealtad.

VENDO CASI NUEVA, HERMOSA nevera, capaz para numerosa familia, casi regalada, por la mitad de lo que le costaría nueva, San Anastasio entre San Mariano y Santa Catalina: X-1845.

SE VENDEN DOS JUEGOS CUARTO cama medio camera, dos de recibidor y uno portal, Seis No. 224, entre 21 y 23, Vedado.

MUEBLES A PLAZOS

Y al contado. Casa Hierro, Compostela y Merced. Precio de liquidación, desde los más modestos hasta los más lujosos. Tomamos muebles usados en fondo. Vea nuestra exposición: M-1220. Alquilamos muebles.

MAQUINA SINGER DE OVILLO central $25, otra en 12 pesos, una de lanzadera 10 pesos, un piano sin comején 40 pesos. Prado 31, bajos, entre Refugio y Genios.

PARTICULARES, URGEME VENDER juego cuarto 3 cuerpos nuevecito 28 pesos, otro grande $39, sala $28; comedor $35, máquina Singer $35. lámparas baratas, Escobar 9, bajos, San Lázaro y Lagunas.

CARPINTERO VENDE UN JUEGO de cuarto a como quieran, por ser dejado en cobro de cuenta, véalo en Manrique 83 de 2 a 5 p.m.

VENDO JUEGO SALA, NEVERA eléctrica, biblioteca, estantes, lámparas, montura operadas y otros muebles. Avenida de la Paz 49 Alturas Almendares de 1 a 4 p.m.

VENTAS

56 MUEBLES y PRENDAS

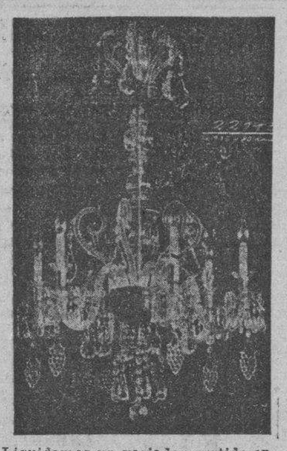

Liquidamos un variados surtido en lámparas y objetos de arte y plata.

"LOS TRES HERMANOS",
Consulado núms. 94 y 96.
M-3534.

ANTIGUEDADES Y OBJETOS

De Arte: crucifijos de tallas admirables, cuadros de mérito, bandejas juegos de café cubiertería, candelabros, escribanías, jarras palanganas y otras cosas. Toda plata legítima. Alhajas antiguas y modernas en profusión, a precios reducidos.

CARBALLAL Y HERMANOS
San Rafael 138, entre Gervasio y Belascoaín. Telf U-5744

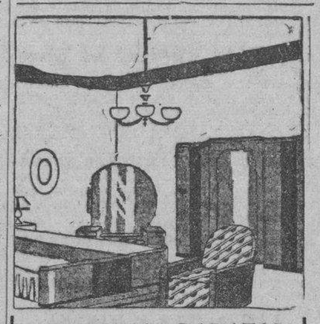

MUEBLES BARATOS

Liquidación permanente de Radios, Juegos de Sala, Cuarto y Comedor. A VERDADEROS PRECIOS DE GANGA

VENGA A VERNOS EN SEGUIDA

AHORRARA DINERO. FACILIDADES DE PAGO. TOMAMOS SUS MUEBLES A CAMBIO

"LA CASA LOPEZ"

BELASCOAIN 76
ENTRE JESUS PEREGRINO Y POCITO
TELEFONO U-1541

ME EMBARCO PARA MIAMI, VENdo 2 juegos cuartos de 3 cuerpos, recibidor renacimiento español, de lujo encerado, máquina Singer ovillo central, todo nuevo. No muebleristas. Belascoaín 52, lado Escuela Medicina.

SE VENDE: VITRINA, APARADOR y mesa. Industria 107.

LA PREDILECTA
LA CASA QUE NO COBRA EL LUJO
OBJETOS DE ARTE

El mejor surtido en adornos propios para regalo: jarrones, columnas, lámparas, cuadros, alfombras y muchos otros. Muebles chinos, Boulle y Aubusson.

PIANOS
San Rafael y Oquendo, (al lado del bar).

FAMILIAS: VENDO URGENTEmente un juego de cuarto de tres cuerpos, flamante, sin uso alguno, por la mitad de su valor; otro, de tres cuerpos, también chiquito, de siete piezas, en $50.00, con muy poco uso; uno de sala, moderno: 40 pesos; uno de comedor, arte nuevo, chico: $45.00. Aprovechen esta oportunidad, que necesito vender todos estos muebles rápidamente, San Rafael 143-E., entre Soledad y Aramburo.

SALUD 9: MUEBLES

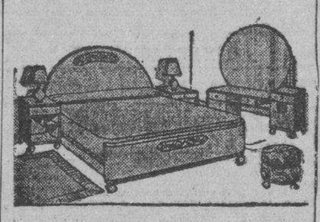

Juegos cuarto, finos y corrientes, desde $20.00; comedor Renacimiento y Arte Moderno: $65.00; sala moderno: $25.00; recibidor: $18.00 lámparas, desde 90 centavos. Surtido completo en muebles oficina. Sillones barbero, desde $15.00 pupitres chaiselong, paravanes, cenicéros, objetos arte, etc. «La Casa Inglesa», Salud 9, esquina a Rayo: M-7179.

SALUD 11

Juego de cuarto: $25.00; sala: $10.00; recibidor: $30.00; comedor: $35.00; neveras, sillas, sillones, lámparas, livingroom tapizado.

EQUIPAJES

Vidrieras, refrigeradores, mesa de café, banquetas, juego despacho, burós, sillas, libreros, cajas de hierro, archivo, contadores, vidrieras máquinas de coser, escribir, fuente de soda, cantina Vitrolite, pupitres, barberías completas, etc., etc.

COMPRO, VENDO Y CAMBIO

Antes de comprar visite esta casa y compare precio.

Salud 11: M-9136

VENTAS

56 MUEBLES Y PRENDAS

POR EMBARCARME VENDO JUEgo cuarto 3 cuerpos, 2 meses de uso, puede verse San Lázaro 165, bajos.

SALUD NUM. 9

BAULES Y MALETAS

En maletas de cuero, finísimas, somos los únicos. Nuevas y de uso, desde 60 centavos hasta $35.00, Baúles de todas clases, desde$1.50, en adelan y todo lo que usted necesite para viajar. Visite usted «La Casa Inglesa», en Salud 9, esquina a Rayo, en la seguridad de que se convencerá. Telf. M-7179.

OFERTA ESPECIAL: JUEGOS DE cuarto, completos, con elegante butacón, desde $100.00; livingroom de brazos forrados, estilo clásico y moderno, a precios increíbles. Visite la mueblería y tapicería García Espinosa. La casa que no cobra el lujo, San Rafael entre Aramburo y Soledad. Teléfono: U-1424. Mejores muebles, mejores precios. No cobramos lujo—entre otras razones—porque somos obreros directores y propietarios. Nota: La entrega de muebles al interior, un 20 por ciento más barato.

¡NO PASARAN! SIN COMPRAR UN jabón castilla natural «Rosnovoa» y de obsequio un almanaque 1938. La casa Ros y Novoa ha recibido de Viena, mecedores de niño, perchas para caballeros de cuarto, (para no tirar la ropa en la silla); mesitas plegadizas, así como también nuevos modelos de sillas, todo de Thonet-Mundus. J. Naveira S. en C., muebles a plazos, Galiano número 94 y sucursal, Quivicán. Súmese a nuestro plan. Menos fondo, cuota mínima.

"LA HONRADEZ"
MUEBLES MODERNOS

Nuevos y usados, vendemos a plazos y contado, muy baratos. También cambiamos y alquilamos. No compre sin visitar esta casa.

«LA HONRADEZ»
Máximo Gómez 35,
entre Aguila y Amistad.
A-7795.

SE VENDEN EN LA CALLE 19, NUmero 288, entre C. y D., Vedado, dos juegos de cuartos finos; un juego blanco de niño; una nevera, un piano de caoba con poco uso y varios muebles más.

SE VENDE UN HERMOSO JUEGO de comedor, estilo Renacimiento, que costó $1,600, y por embarcar se da en $350.00. Para verlo, de 2 a 6, en Avenida 10 y calle 11, Ampliación de Almendares.

MUEBLES EN LIQUIDACION

En Neptuno y Soledad, «El Fénix»: juegos para cuarto, comedor, sala, finos y modestos, radios, refrigeradores y piezas sueltas.

NO PAGUE LUJO
AL CONTADO Y A PLAZOS

Compramos y cambiamos sus muebles de uso, por nuevos. Aproveche esta oportunidad para modernizar su que le ofrece

«EL FENIX»,
Picos, Carballido y Compañía,
Neptuno y Soledad.
Telf. U-1360.

FAMILIA VENDE REGIO COMEdor estilo bargueño cueros policromados. Lujoso cuarto 3 cuerpos, último estilo butacón tiradores largos 125 pesos. Living room, nevera eléctrica. Lámpara madera $20.00. Salud 54. Escobar y Lealtad.

CAPAS Y FLUSES DESDE $2

Camisas pantalones y zapatos. Líquido una gran existencia, procedentes de subastas, muebles oficina, máquinas escribir, sumar, coser. Véalas: Monserrate número 39 y parque Zayas, «La Hispano Cuba».

MUEBLES EN GANGA

Juegos cuarto: $30.00; idem. 3 cuerpos: $40.00; sala: $15.00; comedor: $30.00; escaparates: $9.00; con lunas: $15.00; mesas correderas: $5.00; aparadores: $6.00; 6 sillas y 2 sillones: $10.00; neveras: $10.00; máquinas de coser y escribir. Se cambian y compran toda clase de muebles, pagando más que nadie.

«LA PRINCESA»
San Rafael 107, entre Escobar y Gervasio. Telf. U-5926.

MUEBLES A PLAZOS

Juegos cuarto: $8.00 fondo; sala: $5.00 fondo; comedor: $8.00 fondo. Cambiamos muebles. Tomo en fondo. Precios sin competencia.

"LA VICTORIA"
Monte 193, Telf. M-7458

MAQUINAS ARCHIVOS

BUROS
CAJAS
PUPITRES

Materiales de Colegios
DINERO Y JOYAS
Fluses y capas, a $2.00, procedentes de subastas.

"LA HISPANO CUBA"
Monserrate y Parque Zayas.
Telf. A-8054.

MUEBLES EN GANGA

Juegos de cuarto Arte moderno: $4.00 mensuales; comedor, caoba, último estilo: $3.00 mensuales; sala y recibidor, modernísimo: $3.00 mensuales; juego de cuarto tres cuerpos, caoba, últimas creaciones: $5.00 mensuales. Precios muy bajos.

"LA EMINENCIA", NEPTUNO 188
Entre Gervasio y Belascoaín. U-2427

LA CASA MON
HERNIOLOGO DE GARANTIA
(67 años establecidos)

El braguero patento «Mon», contiene cualquier hernia, es inoxidable y puede bañarse con él puesto. Cojines de aire franceses, descenso de estómago, cólon y riñones. Nuestras fajas medicinales son recomendadas por los señores médicos.

Escribanos o visítenos
Neptuno Nro. 177½. Telf. U-2534

VENTAS

56 MUEBLES y PRENDAS

FAMILIA VENDE LUJOSO COMEdor renacimiento tipo bargueño baratísimo, regio cuarto, último modelo tres cuerpos, butacón tiradores carey $135, nevera eléctrica moderna. Concordia 127, Belascoaín y Gervasio.

VENDO JUEGO DE CUARTO MOderno, 3 cuerpos, $35.00; otro mejor, último estilo; comedor, Renacimiento, recibidor, caoba, $25.00; radio gabinete y lámparas, Calzada Jesús del Monte 27, altos, una cuadra esquina Tejas.

FAMILIAS, GANGA: VENDO JUEgos de cuarto, de 3 cuerpos: $98.00; otro: $115.00; otro: $140.00; comedor, Renacimiento Español: $70.00; Arte Moderno, $50.00; juego de sala, 9 piezas: $40.00; recibidor: $42.00; livingroom: $98.50. No pierda esta oportunidad, San Nicolás 63, al fondo de «La Epoca».

JUEGO DE CUARTO ANTIGUO, PEro magnífico, todo cedro, con lunas macizas, biseladas, alto valor. Costó $1,000. Se regala en mucho menos de $100.00. Amargura, bajos, frente al número 2.

VENDO A PERSONAS GUSTO FINO, mi juego cutrto 3 cuerpo caoba completamente nuevo, lo doy muy barato, también comedor Renacimiento, sala y recibidor, preguntar por Amparo, Prado 27, altos.

VENDO A PERSONA DE GUSTO, magnífico juego de cuarto caoba, 3 cuerpos, 8 piezas, regio butacón, último diseño, barato Benjumeda 8, entre Nueva del Pilar y San Carlos.

ELEGANTE JUEGO CUARTO TRES cuerpos, $35.00, otro 8 piezas butacón moderno, sala, último estilo, caoba, escaparate lunas $10.00. Camás $4.00, otras piezas, Maloja 81, San Nicolás y Manrique.

VENDO JUEGO CUARTO 3 CUERpos, caoba, última novedad, butacón y chiforrober $150, otro $80 juego comedor renacimiento $79, otro 40 pesos; juego sala 9 piezas $38, Lealtad 122, bajos, Reina y Salud.

JUEGO CUARTO $20.00. ULTIMOS estilos $75.00, $130.00. Regio con chifforober tres cuerpos, $200.000. Comedor Arte moderno, $60.00. Renacimiento, $70.00. Mimbre, $20.00. Escaparate, $12.00. Sitios 111. Campanario y Lealtad.

VENDO JUEGO CUARTO 3 CUERpos última novedad, butacón y chiforrober $150; otro $80, juego comedor renacimiento $79, otro $40, juego sala 9 piezas $39. Lealtad 122 bajos Reina y Salud.

FAMILIA, VENDE LUJOSO JUEGO cuarto, caoba, 3 cuerpos, nuevo, chifforrobe 3 cuerpos, tiradores modernísimos, aplique eléctrico coqueta. Ganga: $180.00; otro, 3 cuerpos: $70.00. Gervasio 61, entre Neptuno y San Miguel.

JUEGO CUARTO MODERNO: $18.00, lunas y bastidor, nuevos; el de 3 cuerpos, menos de $32.00; el radio de mueble: $10.00, por pronto embarque, Sitios número 40, entre San Nicolás y Rayo.

NEVERAS

Americanas, reconstruídas y garantizadas, de todos tamaños, refrigeradores de uso. Gangas, Infanta 52 y medio, entre Desagüe y Benjumeda: A-3968.

No lo deje para mañana
SOLO ESTA SEMANA

Comedor enchapado $60, vale $200; idem arte moderno, $40, vale $90; juego sala dorado, $50, vale $120; Living-room $60, vale $130; Refrigerador General Electric, $70, vale $200; Juego mimbre $35, vale $100; juego sala inglés, cojines, $75, vale $150; lámparas todos estilos, bargueños, butacones, paravanes, objetos de arte, cuadros, óleo etc. etc. «El Rey», Zanja 52, esquina a Lealtad U-1800.

OBJETOS DE ARTE

Liquidamos un variado surtido en lámparas de cristal y bronce, figuras, poncheras, juegos de te y café, muebles antiguos y regia colección de bandejas.

«LA ZILIA»,
Aguila número 63, entre Animas y Virtudes.
Telf. A-9044.

SE VENDE LUJOSO JUEGO DE cuarto sala, lámparas y una cómoda francesa. Visibles en la calle 8 entre 3a y 5a, Reparto Miramar.

57 UTILES de OFICINAS

Máquinas de Escribir
VENDO Y COMPRO
Sumar, calcular, mimeógrafos y adresógrafos.
MUEBLES DE OFICINA
De todas clases: juegos recibidor, burós, satélites, libreros, sillas giratorias y pupitres.
CAJAS DE HIERRO
Cajas de archivos, archivos de acero, armarios de acero, tarjeteros, Kardex, mesitas para máquinas de acero.
PROGRESO NUM. 3
entre Aguacate y Villegas.
M-8638.

"LA NACIONAL"
MUEBLES DE OFICINA

Máquinas de escribir, sumar, calcular «Monrooe» y «Marchant», satélites, burós, sillas giratorias, adresógrafos Kardex, archivos, cajas contadoras «National». Todo a precios de liquidación. Villegas número 93, entre Teniente Rey y Amargura: A-9915.

BOLSA DE MUEBLES
DE OFICINA

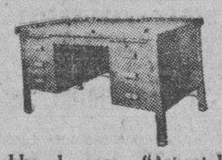

Muebles de acero "Artmetal"
muebles de caoba sólida; tarjeteros de control visible, Postindex; máquinas de escribir.
"L. C. SMITH"
y «Corona» portátil; máquinas de sumar «Corona»; relojes marcadores «Cincinnati».
Compostela 53 y 55, entre Obispo y Obrapía.
A-7744.

MUEBLES DE OFICINA
VENDO Y COMPRO
Burós, sillas giratorias, pupitres, libreros, satélites, juegos de recibidor.
MAQUINAS DE ESCRIBIR
Sumar, calcular, mimeógrafos, adresógrafos.
CAJAS DE HIERRO
Cajas de archivos, armarios de acero, archivos, tarjeteros, Kardex. Aproveche la liquidación de un lote de máquinas de escribir y sumar.
COMPOSTELA 43,
entre O-Reilly y Progreso.
TELF. M-8081

VENTAS

58 LIBROS e IMPRESOS

LIQUIDACION DE DIEZ MIL LIBROS

I

Dinero-Hipotecas.

65 BONOS y VALORES

CAJAS RESERVADAS
Las tenemos en nuestras bóvedas construídas con todos los adelantos modernos y las alquilamos para guardar valores de los interesados. En esta oficina daremos todos los detalles que se deseen.

N. GELATS Y COMPAÑIA
106 Aguiar 108 esq. a Amargura.

COMPRO BONOS Y ACCIONES DEL Banco Asturiano, Compañía Cubana de Electricidad, Bonos Centro Gallego. También se pignoran. Compro y vendo Bonos y Acciones de todas las Compañías cotizables y no cotizables en la Bolsa. Manuel Piñol, Obrapía No. 17

PARA LAS DAMAS

67 PELUQUEROS

PEREZ: EX PELUQUERO DE «EL Encanto», va a domicilio. Permanentes sin corriente, Croquinol $2.00; Aspiral: $1.60; melenas, $0.30; de niños: $0.30; corte y ondulación al agua: $0.40; Marcel: $0.50 y tintes. Teléfono U-6002.

MANOLO: PELUQUERO A DOMIcilio. Cortes permanentes, Croquinol, Sobriza, tintes y decoloraciones. Llame: teléfono M-6014

70 INTERES PARA LAS DAMAS

BASTIDORES
PARA BORDAR

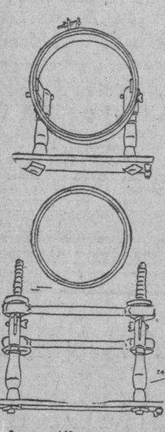

Todos los estilos.
Todos los tamaños
Tenemos el mejor surtido.

BAZAR INGLES
GALIANO Y SAN MIGUEL

PARA LAS DAMAS
INVENTO MARAVILLOSO
Cabello hermoso, abundante, sin canas ni caspa, ligeramente ondulado, se obtiene a los pocos días de usar la famosa AGUA DE COLONIA «CONDAL». Producto sin rival, para la vitalidad del cabello. Probar, es creer. Resultados sorprendentes. Ventas en droguerías: Sarrá, Johnson, Taquechel, La Americana. Tiendas: El Encanto, La Isla de Cuba, El Chalet, La Casa Wilson y casas bien surtidas. Ojo con las imitaciones. No es legítima COLONIA «CONDAL», si el frasco no lleva la etiqueta color naranja.

CORTE MODERNO NACIONAL
SISTEMA «MENDEZ»
Reconocido como el más completo y rápido para aprender a cortar y coser con perfección, en poco tiempo. Profusión de grabados para ilustrar con claridad las lecciones. De venta «La Filosofía» y academia «Méndez», Neptuno número 81. Es falso que exista un método oficial de corte para las Escuelas Públicas, según la Secretaría de Educación. La autora de este método avanzado de corte y costura, Sra. Méndez, brinda a las damas oportunidad de aprender este arte interesante en su academia, domicilio particular de la alumna o correspondencia. Molde a medida, todas clases. Estricta moralidad.

MODISTA
Rosalía HERNANDEZ
San Rafael 152-B, bajos
esq. Oquendo: U-3127
Dobladillo de ojo a 2 cts. vara
Forramos hebillas a máquina.
Precios muy económicos
Plisados de todos tamaños
bordados, festones y ojetes en colores. Forramos botones. Hacemos vestidos de alta costura y económicos.
TENEMOS MENSAJEROS

SISTEMA "ALEMANY"
CORTE NACIONAL
San José 9, entre Galiano y Aguila. Es falso que exista un método oficial de corte para Escuelas Públicas, según la Secretaría de Instrucción. Aprenda corte sistema «Alemany» y hágase profesora titulada, asegurándose su porvenir. El sistema «Alemany» es el más moderno, fácil y eficaz. Vendemos el método «Alemany», con 270 grabados. Academias sucursales: Compostela 114-B, Aguiar 43, Atocha 6, Cerro; Corrales 96, Santo Tomás 4, Cerro; Avenida Acosta 70, Lawton; A. Ramírez 18, frente quinta de Dependientes; Consulado 92, Antón Recio 38, Jesús María 22-A, San Francisco y Jesús Peregrino y Baños y 23.

A SU CARA REFORMO SU SOMBREro en la cabeza, no bote sus sombreros viejos, los tiño del color de su traje favorito. Hago modelos en taupe, fieltro y terciopelo, por figurín o a idea. I-3477

MODISTA ZURCIDORA. ZURCIDOS semi-invisibles especialidad telas gruesas, trajes de caballero y señora. Precios económicos. Blanco No. 1 bajos entre Malecón y San Lázaro.

PARA LAS DAMAS

70 INTERES PARA LAS DAMAS

NO MAS CANAS, SIN TEÑIRLAS, usando Brillantina Gema, acción rápida, no mancha, dos centavos sellos, muestra. D. Faget, Galiano 110, venta: Sarrá, Johnson, Taquechel, Americana, Encanto, Fin de Siglo, Precios Fijos, Metropol, Ten Cent, La Epoca.

SE CORTAN MOLDES Y ENTALLA desde cincuenta centavos, se confeccionan sombreros en fieltro, tafetán, terciopelo, etc. También se arreglan usados. Telf. A-8379.

CORTE Y COSTURA
$1 50 MENSUAL
ACADEMIA «SANTA TERESA»
San Rafael 71, entre Campanario y Lealtad. Hágase profesora en tres meses. Desde la primera clase usted podrá cortar sus vestidos por figurín. También clases por correspondencia. Pidan la primer lección, incluyendo 3 centavos para franqueo: A-6874. Servicio de ómnibus.

VELLOS
Extirpación definitiva de los vellos de la cara, muslos, piernas, etc. Tratamiento garantizado. Sra. Alexander, calle Tercera número 381, entre Dos y Cuatro, Vedado.

ENSEÑANZAS

75 PROFESORES y PROFESORES

INGLES, ESPECIALISTA LONDInense. Enseñanza rápida y superior. Entrevistas personales. Profesor Farnes, academia «Castro Poey», San Lázaro 337, o Zulueta 73.

PROFESOR COMPETENTE A DOMIcilio a precios de academia. Reparación rápida, Instituto, Normales, Comercio, Cadetes, Matemáticas etc. Dejad recado al teléfono M-4106

ACADEMIA "ADAMS"
NEPTUNO 160
Entre Escobar y Gervasio M-1210 Establecida desde 1921. La única academia que garantiza la enseñanza con la devolución de su dinero; inglés, Taquigrafía, inglés-español, Mecanografía, Teneduría, Aritmética Mercantil, Ortografía, Francés, Preparatoria de Bachillerato, etc. Clases individuales. Precios módicos. Seriedad y disciplina. Neptuno 160. Telf. M-1210

PROFESORA DE INSTRUCCION. prepara para exámanes. Además, Taquigrafía y Mecanografía. Clases a domicilio y en su casa, de 17 y C, Vedado. Telf. F-4401. Llamar después de las 12 p. m. Se ofrecen referencias.

PARA PERSONAS MAYORES Y EXAmenes: Ortografía práctica, Aritmética, Cálculos Mercantil, Taquigrafía «Pitman» y Corte. Enseñanza rápida. Clases a domicilio: A-8622. Llamar, de 12 a 2.

JOVEN PROFESORA DE PIANO Y solfeo graduada en el Conservatorio Orbón, se ofrece para dar clases a domicilio y en su casa, Lealtad 71, bajos.

BAILES MODERNOS «TOMASIN»
Profesor de moda. Enseño a bailar rápido, elegante, Son, Pasodoble, Vals, Blues, Fox, Tango Salón, Vals Vienés. Seriedad, garantía. Voy a domicilio. San Nicolás 264, dos cuadras Monte.

INGLES. PROFESOR AMERICANO con títulos de dos Universidades, ex-Catedrático Instituto Militar, método rápido, práctico, moderno. Duncan Thomas, Manrique 55, altos, entre San Miguel y Neptuno.

CLASES DE INGLES. METODO SEguro para aprender corto tiempo. Precio módico. Academia, calle 11 No. 1015 entre 10 y 12.

ESTUDIE POR CORREO
La Academia «Rabiña», en Neptuno 78 y 80, esquina a Manrique. Telf. M-7849, tiene organizado clases por corresponcencia desde hace años, habiendo prestado gran beneficio a aquéllos que tienen deseo de prosperar. Estudie las asignaturas siguientes: Taquigrafía, Mecanografía, Teneduría, Aritmética, Gramática, Ortografía, Procurador, Química Industrial, Inglés, Francés, Alemán, etc. Informes: **Academia «Rabiña», Neptuno 78 y 80, esquina a Manrique Telf. M-7849.**

BAILES
ULTRAMODERNOS Y CONGA
De salón y taps, enseñado por Maurice y señorita Santander, profesores de New York, habiendo actuado en Cuba en hoteles Nacional, Presidente Sevilla y Sans Souci, Tango parisien, bailes teatrales. Enseñanza rápida y privada a damas y caballeros, Lealtad 153, altos, entre Reina y Salud.

INGLES. MAESTRO DE LONDRES, tiene horas disponibles, enseñanza superior, martes, jueves y sábados. Entrevistas personales, Profesor Farnes, Academia «Castro Poey» San Lázaro 337 o Zulueta 73.

ESTUDIO LUCILLE
Título toda clase de bailes teatrales y de salón, cubanos y americanos. 2 profesoras. Especialidad en rumba, taps, bailes acrobáticos. Malecón 339: U-2238.

CLASES POR CORREO
Estudie Teneduría de Libros, Aritmética Mercantil, Gramática, Taquigrafía, Corresponsal en Castellano, Mecanografía al tacto. Cursos de seis meses. Informes: Académia «Roosevelt», Apartado número 185, Habana.

¿DESEA USTED HABLAR INGLES pronto? Clases individuales, gramática, lectura, dictado comercial, especialidad para sostener conversación Prepara para viajes y exámenes. Competente profesora americana. Campanario 130, altos.

APRENDA PRIVADAMENTE
Clases individuales, en mi casa y a domicilio. Profesor Contador Gil, graduado en Estados Unidos ex-profesor del L. A. Instituto N. Y. Todas las asignaturas de Comercio. Inglés, alta contabilidad, preparación, etc. Métodos modernísimos. Telf. U-1381. Xifré, (Espada) esquina a Estrella.

DISTINGUIDA PROFESORA DE bailes españoles y de salón da clasesa particulares. Clase idiomas. Teléfono M-5961. Referencias, Hotel Ritz.

ENSEÑANZAS

75 PROFESORAS y PROFESORES

PROFESORA AMERICANA DE LARga experiencia con unas horas disponibles ofrece dar clases de inglés a particulares. Referencias. Hotel Palace. Teléfono F-7320 entre 10,30 y 12.30 a.m. y 2 00 y 5.00 p.m. y 7.00 y 9.00 p.m. excepto los sábados

PROFESORA DE INGLES E INStrucción a domicilio. Ha trabajado en buenos colegios y tengo recomendación de los mismos. Telf. F-3261. Llamar por la tarde.

PROFESORA INGLESA TIENE ALgunas horas disponibles. Haga el favor de llamar Telf. F-4186.

PROFESORA DE INGLES TAQUIgrafía, mecanografía y Corte y Costura, da clases en Maloja No. 1 altos, departamento No. 11 (Precios a su alcance).

¿DESEA APRENDER A TOCAR pronto y bien piano o mandolina? Vea o escriba a la profesora Ascensión Serrano, Animas No. 153, primer piso, Gervasio y Belascoaín. Incorporada Conservatorio. Precios módicos.

ESCUELA DE BAILES
Exclusivamente bailes de salón: son, tango, vals, etc. Enseñanza rápida y económica. Ismael Servelló. Cárdenas 3, segundo piso.

SEÑORA JOVEN CON TITULO NORmalista ofrécese para dar clases a domicilio la y 2a enseñanza. Especializada en Aritmética y Gramática. También las doy en mi casa, precios módicos. Telf. A5-0071

INGLES, TAQUIGRAFIA, INGLESA y española; Teneduría, Cálculos Mercantiles, Aritmética, Algebra, Caligrafía, Mecanografía y Ortografía, $7.00 mensuales a domicilio, por el profesor F. Heitzman, Monte No. 103, altos. M-9247

76 COLEGIOS

$10.00 PUPILOS
en internado modelo, para niños y niñas de 6 a 12 años. Profesorado idóneo. Residencia espléndida, rodeada de jardines y campo de sports Alimentación excelente. Teléfono. FO-1620. Calzada de Columbia y Avenida de Truffin, (curva del Padre Emilio), rápida comunicación por la ruta 22, por los ómnibus Cubanos, tranvías y trans-bus

77 ACADEMIAS

ACADEMIA DE IDIOMAS ROBERTS: Malecón 31. Teléfono: M-2124. ¿Desea usted aprender inglés? Compre el método «Roberts. Se recomienda por sí solo. Distinción. Eficiencia. Garantía. Cuarta edición: $2.00.

OBSEQUIO DE LA
ACADEMIA DE COMERCIO
LUIS B. CORRALES
Los que presenten quince centavos en sellos, recibirán una Aritmética Mercantil práctica. Clases de Teneduría de Libros, Taquigrafía, Ortografía, Inglés. Clases de Mecanografía: $1.00 mensual, una hora diaria. Clases individuales. Lealtad 141, entre Salud y Dragones.

ACADEMIA RABINA
NEPTUNO NUMS. 78 Y 80, ALTOS, ESQUINA A MANRIQUE. TELF. M-7849.
Clases individuales: Francés, Alemán, Taquigrafía «Pitman» y «Gregg», Mecanografía, Correspondencia y Aritmética Comercial. TAMBIEN CLASES POR CORRESPONDENCIA. Ingreso en Escuelas de Ingenieros, Arquitectos y Comercio. Servicio de ómnibus y de internos. **Pida prospectos: Neptuno 78 y 80, altos, esquina a Manrique: M-7849 y A-9222.**

ACADEMIA BRAVO
Repaso de asignaturas de Bachillerato y de ingreso Bachillerato, Normales, Ingenieros y Comercio
PRIMERA ENSEÑANZA
Curso Bachillerato. Ingreso Escuelas de Comercio, Normal, Kindergarten, Hogar, Enfermeras, Técnicas Industriales, Veterinaria y Pedagógica. Mecanografía, Taquigrafía, Inglés, Teneduría, Ortografía y Correspondencia. Primera Enseñanza por maestros normalistas especializados. Cuotas módicas. Profesorado competente y especializado. Pupilos, medio pupilos y externos, ambos sexos. Servicio de ómnibus a domicilio. Neptuno 98 y 199, esquina a Lucena: U-2627.

GREGG ACADEMY
Taquigrafía, Mecanografía, Inglés, Comercio.
Prof. RICHARDSON
Director.
Manzana de Gómez núm. 514. Teléfono: A-9798.

COLEGIO-ACADEMIA
«SANTA TERESA»
Profesoras graduadas. Preparación moral y pedagógica: Taquigrafía, Mecanografía, Ortografía, Teneduría de Libros, Inglés, Francés, Alemán, Correspondencia Comercial, Aritmética, Cálculos Mercantiles. Ingreso Escuelas de Ingeniero, Normal y Kindergarten. Corte y Costura, Labores, Dibujo y Piano. **San Rafael número 71, entre Campanario y Lealtad. Telf. A-6874. Servicio de ómnibus.**

ALQUILERES

79 HOTELES

HOTEL "HARDING"
Crespo 9, a dos cuadras del Prado y Malecón, cerca del mar: A-6735.
Hotel absolutamente moral y comidas excelentes. Dos personas, desde $46.00; una, desde $29.00. Elevador día y noche. Agua caliente y fría.

Hotel "IDEAL ROOM"
PRADO 93 B, (POR PASAJE)
¿Desea vivir en casa tranquila, mejor que en su propia casa? Visite esta gran casa, aunque sea por curiosidad. Por dentro la mejor. Precios para matrimonio, con comida y toda asistencia desde $35.00 a $40.00. Hay apartamentos de dos habitaciones con balcón y baño a Prado. Exígense referencias de moralidad y pago.

HOTEL «VANDERBILT»
Situado en la Loma de la Universidad Nacional, amplias y lujosas habitaciones con el baño privado agua caliente y fría, en abundancia. Esmerada atención. Neptuno 309.

ALQUILERES

79 HOTELES

HOTEL SANTA FE", S. A.
Amistad No 61 entre San José y San Rafael. Lo más céntrico de la Habana. Próximo al Capitolio. Teatros y principales tiendas. Teléfono M-7589. Grandes y frescas habitaciones. Excelente comida. Precios moderados. Se exige moralidad.

HOTEL ALCAZAR
Habitaciones con baño privado, agua caliente y elevador, desde $14.50 para una persona; y $16.00 para dos personas. Cárdenas y Arsenal. Telf. M-4091.

HOTEL "ANDINO"
San Lázaro 496, esquina a M. U-2553. Unico en su clase. Moderno, céntrico, amplio, fresco, saludable, frente Universidad. Conviene para los que necesitan vivir cerca de los hospitales Calixto García o Mercedes. Habitaciones con baño privado, balcón, hermosa vista, con tres excelentes comidas: 45 pesos, matrimonio. Una persona desde 28 pesos. Clientela escogida. Pensión completa para huéspedes del interior. Precios sin competencia. Esmerado servicio en mesas separadas.

THE SAVOY
F. y Quince, Vedado.
Telf. F-6616
Situado en un lugar alto del Vedado, con fácil y frecuente comunicación con la ciudad y repartos. Rodeado de jardines, con 600 metros de hermosos portales. Las habitaciones tienen ventilación directa, teléfono, baño privado, con agua fría y caliente. Precios moderados, incluyendo tres excelentes comidas. El servicio en mesas separadas, para cada familia.

HOTEL «CAMPOAMOR», COMPOStela 106, entre Luz y Sol. Espaciosos apartamentos modernos, de una y dos habitaciones con baño privado, agua caliente. Comidas excelentes. Precios económicos: A-7401.

HOTEL "REGIS"
PRADO ESQUINA A COLON
M-3683. Estricta moralidad. Habitaciones y apartamentos, baño privado, agua fría y caliente. Vista a la calle y cocina de primer orden y elevador día y noche. Servicio esmerado. Habitaciones propias para hombres solos a precios especiales.

TROTCHA
En lugar más céntrico del Vedado, amplias y frescas habitaciones, rodeadas de jardines a una cuadra de tranvías y ómnibus. Calzada y Dos, Vedado. Telf. F-2383.

HOTEL "COLONIAL"
SAN MIGUEL 62
Habitaciones y apartamentos con baño privado y muebles modernos. Magnífico comedor en octavo piso. Elevador día y noche. Huéspedes por mensualidades: precios especiales. Moralidad. Telf. A-6958.

80 CASAS de HUESPEDES

CASA DE HUESPEDES. — HABITAciones con balcón y todo servicio agua fría y caliente, excelente comida, moralidad absoluta, una persona desde $18.00 Teléfono M-1236. Neptuno 3L altos

CASA PARA FAMILIA: PRADO 65, se alquilan amplias y frescas habitaciones, con balcón a la calle, comida inmejorable, con toda asistencia. También habitaciones en la azotea para matrimonio u hombres solos.

MANSION "LOREDO"
CONCORDIA 98
Hermosas habitaciones con esmerada asistencia y confort. Excelente comida. Precios económicos: A-7681.

CASA DE HUESPEDES «LA MATANcera», Reina número 83, teléfono: A-0238. Se alquilan amplias habitaciones con vista a la calle con o sin baño, agua fría y caliente a precios muy reducidos. Comida española y criolla.

MAGNIFICA HABITACION MATRImonio con muebles y todo servicio. teléfono, agua fría y caliente día y noche, Espléndida comida. Absoluta moralidad y orden. $35.00, matrimonios. Referencias requeridas. Amistad No. 54 esquina a Neptuno.

RESIDENCIA PARA SEÑORITAS
ACADEMIA «SANTA TERESA»
San Rafael 71, entre Campanario y Lealtad: A-6874. Esta academia, situada en lugar céntrico de La Habana, fácil comunicación con todos los centros de enseñanza, ofrece a las señoras y señoritas estudiantes del interior, un pensionado cómodo, moral y económico. En la misma se cursa ingreso a distintas Escuelas. Informes: Academia «Santa Teresa».

CASAS DE HUESPEDES «LA REPUblica», Aguila 155, esquina a Barcelona, extricta moralidad teléfono: A-6639 apartamentos y habitaciones, con todo servicio, agua fría y caliente, excelente comida, precios módicos y servicio esmerado.

GALIANO 103, ENTRE SAN JOSE y Barcelona, habitaciones espléndidas: lavabos agua caliente, con o sin muebles, hermosa terraza. Excelente comida. Moral absoluta: M-7380.

GALIANO 93, ALTOS, ENTRE SAN Rafael y San osé. Casa de huéspedes apartamento con balcón a loa calle, baño privado, agua fría y caliente. Cuartos amplios y ventilados, precios módicos, especialmente para estudiantes, Absoluta moralidad.

ALQUILERES

80 CASAS de HUESPEDES

«SANTA RITA»: CASA PARA FAMIlias: restaurant, espléndida habitación. Excelente comida, agua caliente. Abonados al comedor. Se exige referencias. Hay ascensor, O-Reilly 52, por Habana.

81 CASAS de COMIDAS

SE SIRVEN CANTINAS A DOMICIlio, una persona, 35 cts.; dos personas, 60 cts. Comida criolla y española. Muralla No. 26, altos teléfono M-7533

82 APARTAMENTOS

FAMILIA DECENTE ALQUILA UN apartamento una habitación con balcones todo asistencia a matrimonis sin niños, caballeros, señora o señorita. San Rafael 55, altos, entre Manrique y Campanario. Se exigen referencias.

SE ALQUILA UN APARTAMENTO y varias habitaciones, edificio «Colonial», Reina 111, entre Campanario y Lealtad. A-9321 y A-9305

EDIFICIO DE APARTAMENTOS
17 Y 12, VEDADO
Con o sin garage. Se alquila un apartamento, con terraza, sala, hall, dos cuartos, baño completo intercalado, comedor al fondo, cocina y servicio de criados, closets en cada cuarto, extracción de basuras por cuenta de la administración, cocina y calentador de gas y chucho automático en las escaleras. Moderno, fresco y confortable. Informa el encargado en el garage de los bajos.

MALECON 12, PRIMER PISO, APARtamento 4, se alquilan dos habitaciones solas o juntas, con o sin asistencia, con agua caliente en los cuartos, desde $15.00, por persona. Telf. A5-3001.

PARA SALON DE BELLEZA SE ALquila un apartamento de planta baja, frente a la calle 8. Informes Edificio 8 y 19, Oficina.

ALQUILO A FAMILIA DE BUEN gusto y que no sean más de tres personas mayores, hermoso apartamento de sala, cuarto y demás servicios completos. Es casa de orden y buen aspecto, como no hay otra en la Habana. Hospital, 25.

ALQUILO APARTAMENTOS ACABAdos de fabricar en Espada 45, entre San José y Valle. Sala, comedor, dos habitaciones, cocina y baño completo. Informan: M-1420.

EDIFICIO COLLAZO, MALECON 250 Se alquila un apartamento tercer piso, otro por San Lázaro 254 para consultorio médico u oficina. Informes en los elevadores.

LAMPARILLA Y HABANA
Se alquila un apartamento, primer piso, esquina. Compuesto de 3 cuartos, baño intercalado, salón comedor y cocina. Acabada de construir. Informes: bar «Franco». Telf. M-2211.

SE ALQUILA UN APARTAMENTO de dos habitaciones y cocina, con dos balcones a la calle, en Obispo 72, entre Aguacate y Villegas, a dos cuadras del Parque Central. Informan en la misma.

VEDADO: EN LUJOSA RESIDENcia apartamento amueblado dos habitaciones, baño privado con todo confort, excelente comida. Teléfono F-2809

SE ALQUILA EN INFANTA 18 C, altos, entre San Rafael y San Miguel dos apartamentos, compuestos de dos amplias habitaciones, baño, luz y un recibidor para ambos, no se puede cocinar en la casa, nay que comer de fuera, a matrimonio o señoras solas, alquiler $19.00 y dos meses en fondo, se cambian referencias.

EDIFICIO URSULINAS
EGIDO ESQUINA A SOL.
Casa de apartamentos modernos, propios para matrimonios o reducida familia, con servicios sanitarios completos, luz, agua caliente y fría. Situado en lo más céntrico de la ciudad, con espléndidas vías de comunicaciones para toda la capital e interior de la República.
PRECIOS MODICOS
INFORMES EN EL MISMO
Apartamento bajo numero uno.

J ESQUINA 21, ENTRADA VEDADO moderno apartamento, muy fresco y con buena vista. Sala, comedor, 2 cuartos, lujoso baño intercalado, cocina etc. Véalo. Informes Encargado

EDIFICIO «AGUIAR» INDUSTRIA 72½, Amplios apartamentos 2 habitaciones y baño completo, luz, limpieza, teléfono, agua caliente y ascensor. Solo personas de moralidad.

EN RESIDENCIA PARTICULAR SE alquila apartamento y habitaciones con todo el servicio, estudiantes a precio módico. Calle 23 y A. No. 809 teléfono F-5798

LINEA Y 4 ESQUINA DE FRAILE. se alquila apartamento de olujo, segundo piso Tiene garage, teléfono F-4988.

GRAN CASA PARA FAMILIAS, MONte 5, hermoso apartamento de dos habitaciones, balcón, habitaciones propias para matrimonios u hombres solos, lavabo, balcón, agua caliente. Casa de moralidad y mucha limpieza. Telf. A-6601.

AVISO
Terminada ya de adaptar en apartamentos, casa Soledad 6, entre Neptuno y San Miguel, desde $12.00. Cordialmente invitamos a usted a verla. Magnífica residencia para personas mayores y reconocida moralidad. Abundante agua.

SIN ESTRENAR, EDIFICIO DE apartamentos para familias Villegas 23 entre Empedrado y San Juan de Dios apartamentos desde $14.00 hasta $33.00. Informes: Bufete de Arellano M-3936

ALQUILO APARTAMENTO MODERno con todo confort, edificio de ocho pisos y sótano con garage. Elevador a todas horas. Lens Court 6 y 11 Vedado.

83 DEPARTAMENTOS

SE ALQUILA EN CUBA No. 6 FRENte al anfiteatro, un departamento alto con vista al mar. Puede verse. Informa Sr Mallada, Reina 104 Tel. M-3741

ALQUILO: AMARGURA 7, BAJOS, entre Mercaderes y San Ignacio, departamento con dos posesiones, puerta a la calle: $16.00. Aguilera, Mercaderes 27: M-8628 y U-6509.

ALQUILERES

83 DEPARTAMENTOS

INQUISIDOR 42, ENTRE LUZ Y Acosta: Alquilo departamentos con dos amplias habitaciones, ventiladas, lavabo, agua abundante y luz. Casa chica y cómoda, desde 8 a. m. a 5 p. m.

MANRIQUE 55, PEGADO A NEPTUno, para matrimonio, alquilo moderno departamento alto con sala, dos cuartos grandes, baño lujoso, cocina de gas. Llave el encargado.

ALQUILO EN LEALTAD 52, ESquina a Virtudes, un departamento independiente. Informes en la misma, aviso en la carnicería.

SOLO PARA OFICINAS. — ESPLENdida sala de 6x5 con su recibidor, dos ventanas a la calle entrada independiente. Concordia 90, bajos entre Gervasio y Escobar.

MAGNIFICOS
DEPARTAMENTOS
Y HABITACIONES
CON BAÑO Y LUZ, EN
AGUIAR NUM. 100¼
entre Lamparilla y Obrapía.
DESDE $6.00 A $15.00
Informes en la misma.
M-6747.

MAGNIFICOS
DEPARTAMENTOS
CON BAÑO, LUZ DIA Y NOCHE, EN
AMISTAD NUM. 68
ESQ. A SAN MIGUEL
DESDE $12.00 A 20.00
Informes en las mismas.
M-6747.

MAGNIFICOS
DEPARTAMENTOS
CON BAÑO, LUZ Y ELEVADOR
DIA Y NOCHE, EN
MARINA NUM. 2
ESQ. A 25, EDIF. «CARREÑO»
DESDE $15.00 A $35.00
Informes en la misma.
M-6747.

CARLOS III 2, ALTOS, ESQUINA A Belascoaín departamento con dos posesiones, balcón, lavabo, luz, teléfono, agua caliente, comida si desea. Informes y a mayores

84 HABITACIONES

RESIDENCIAS FAMILIARES
Calle H 356 entre 17 y 15 espléndidas habitaciones y ventiladas, comida inmejorable, precios económicos teléfono F-7156

ALQUILO ESPLENDIDA HABITAción con balcón y asistencia. Lealtad 122, altos, uno parados compañeros. Otro en Escobar 117 altos casa de familia.

SE ALQUILA AMPLIA Y FRESCA habitación, vista a la calle en casa de familia con toda asistencia, también otra interior, punto inmejorable cerca de oficinas, Habana 89 altos entre Amargura y Lamparila. Hay teléfono y agua caliente.

SE ALQUILA UNA COCINA A CAMbio de comida para dos personas, y una magnífica habitación en $10 00, Bernaza 52-B, altos, entre Muralla y Teniente Rey.

VEDADO: EN LUJOSA RESIDENcia particular, alquilo una habitación con baño anexo y toda inmejorable asistencia, a persona de moralidad y educación. Cambiamos referencias. F-7246.

EN TENIENTE REY 90, SEGUNDO piso, alquilo una habitación para hombres solos o matrimonio que trabaje en la calle.

SE ALQUILAN EN COMPOSTELA núúmero 75, entre Teniente Rey y Amargura, espaciosos y frescos apartamentos y habitaciones, acabados de pintar. La llave e informes en la misma. Propietario: Francisco Torres, edificio «Pedroso», Aguiar núm. 65.

SE ALQUILAN 2 HABITACIONES con todo servicio, en casa honorable, se cambian referencias. Prefiero matrimonios solos o señoras. Telf. F-7407

OBISPO 59, ALTOS CAFE «EUROpa». Habitaciones con lavabo, propia para señora sola, en $8.00. Interiores para hombres solos, desde $8.00, lavabos, luz toda la noche.

SE ALQUILA UNA HABITACION para hombres solos. Gloria número 71, altos.

MONSERRATE 93, ALTOS, ENTRE Lamparilla y Obrapía; se alquilan habitaciones con muebles, lavado, agua caliente; a precio de situación. Otros informes en la misma.

SE ALQUILA UNA MAGNIFICA HAbitación en residencia particular, toman y dan informes. F-2309

SAN NICOLAS 94, ENTRE SAN RAfael y San José, alquilo amplia y buena habitación, casa tranquila de poca gente, se piden referencias, precio mñódico.

DOS CUADRAS PARQUE CENTRAL Empedrado esquina a Monserrate, No. 79, (segundo piso) residencia familiar, alquila habitación anexa al baño, matrimonio toda asistencia. Hay agua caliente y teléfono.

ESPLENDIDAS HABITACIONES — con balcón a la calle, agua caliente y fría, en la habitación, regiamente amuebladas, damos facilidades en los pagos. Calle San Miguel 15, entre Industria y Consulado.

SE ALQUILA UNA HERMOSA HAbitación, con todo el servicio, agua fría y caliente, a matrimonio sin niños, a persona sola, moral, 21 número 242, altos, entre Baños y F Telf. F-3242.

EDIFICIO «ZABALA», CONSULADO 132, esquina a Virtudes. Casa fresca, moral, tranquila. Habitaciones con lavabos luz, teléfono, baño caliente, desde $13.00. Dos meses. Personas mayores.

EN SAN LAZARO 115, ALTOS, CASI esquina a Galiano, en casa de absoluta moralidad, se alquila una habitación amplia y clara a señoras o matrimonios. Precio módico.

EN CRISTO 33 SEGUNDO PISO, SE alquilan habitaciones amuebladas con comida desde $18, vista a la calle.

ALQUILERES

84 HABITACIONES

SE ALQUILA UNA HERMOSA HAbitación balcón calle, teléfono, Belascoaín núm. 73, entrada por San Rafael, altos de «La Yarda».

SE ALQUILAN HABITACIONES CON o sin comidas, preferibles hombres solos, interiores o con vista a la calle, teléfono A-6431 86, esquina a Villegas.

EN ESPLENDIDA CASA CENTRICA altos, se alquilan dos magníficas habitaciones, Teléfono U-5707. No molesten en los bajos.

EN CASA DE FAMILIA SE ALQUIla una habitación a hombre solo. Progreso número 17, altos, segundo piso. Hay teléfono.

SE ALQUILA UNA HABITACION grande, vista a la calle: $10.00, a hombres solos o matrimonios. Belascoaín 120, departamento 10.

FAMILIA HONORABLE ALQUILA, juntas o separadas dos habitaciones anexas al baño, agua caliente vista dos calles, teléfono toda asistencia San Lázaro 131 altos esquina a San Nicolás.

HABANA 115 ENTRE MURALLA Y Teniente Rey, amplia habitación con lavabo y luz, hay una chica con lavabo, $6. Informes.

EN CASA HONORABLE SE ALQUIla hermosa sala con 2 puertas a la calle, para oficina, matrimonio señoras o señoritas. Baño completo, agua caliente en la ducha. Informes: Neptuno núm. 203, ler. piso No. 2.

SE ALQUILA UNA HABITACION en casa familia a matrimonio o señora sola, único inquilino, se cambian referencias. Concepción 7, altos entrada por Santa Teresa, frente al Parque Tulipán, Cerro.

ESPLENDIDA HABITACION, BAÑO anexo, inmejorable asistencia en moi residencia San Rafael 302 cerca Universidad, hay teléfono, garage.

CASA FAMILIA, ALQUILA HABITAciones a matrimonio sin niños u hombres solos, con o sin muebles, lavabo agua caliente, teléfono. Manrique 94, entre San Rafael y San José.

SE ALQUILA UNA HERMOSA Y fresca habitación a hombre solo o matrimonio sin niños. Dragones No. 23, a una cuadra de Galiano, casa moderna.

AMARGURA 31, ESQUINA A HABAna, amplia habitación con balcón y luz, una interior con lavabo y luz, está en bajos, informes.

SE ALQUILA AMPLIA HABITACION vista a la calle, a matrimonio solo u hombres solos. También se cede cocina a cambio de comida para los. Gervasio 60, altos.

SE ALQUILAN DOS HABITACIOnes amuebladas en Campanario 120, esquina a San Rafael, muy frescas. hay teléfono.

AMISTAD 130 ESQUINA A DRAgones alquilo una espléndida habitación con baño privado, vista a la calle muy fresca. Casa de orden.

CASA DE FAMILIA HONORABLE, alquila habitaciones a caballeros solos o matrimonio sin niños. Lugareño 2, altos, frente a la Clínica Fortín-Sousa.

SE ALQUILA UNA ESPLENDIDA habitación muy ventlada; tiene salida al balcón. Neptuno 45, 2do. piso, entre Aguila y Amistad.

FAMILIA HONORABLE ALQUILA hermosa habitación bien amueblada, balcón, mira al mar. Para caballero o enfermera. Lugar céntrico. Informes: A-6477

ALQUILO HABITACION CON BALcón a señora u hombres solos o matrimonio sin niños. Maloja 23, altos, casi esquina a Angeles.

INQUISIDOR NUMERO 20, ALTOS, entre Santa Clara y Luz, alquilamos habitaciones grandes a siete pesos. Informa el encargado.

SE ALQUILAN DOS ESPLENDIDAS habitaciones en casa de absoluta moralidad, precio de situación, en lo mejor de la Víbora. Estrada Palma número 95 y número 263 moderno. Por la puerta la Ruta 14.

ALQUILO AMPLISIMA HABITAción con baño completo, agua abundante, muy ventilada y clara, en azotea, Milagros 307, entre Zayas y Cortina. Santos Suárez.

SE ALQUILA UNA HABITACION con vista a la calle, $10.00, a hombres o matrimonio de moralidad, Belascoaín 120, departamento 10.

SE ALQUILA UNA HABITACION A hombre solo, sin muebles. Se piden referencias. Progreso número 17, primer piso.

SE ALQUILA HERMOSA HABITAción con lavabo y agua caliente. Consulado 59, altos, entre Colón y Refugio. Puede verse de 1 a 6 pasado meridiano. Se piden y dan referencias. M-9734.

HERMOSA HABITACION AMUEblada, anexa al baño, se alquila en casa de corta familia a caballero solo que guste de confort. Hay teléfono. Aguacate 17, segundo piso.

EN CASA PARTICULAR SE ALQUIlan dos habitaciones juntas o separadas. Peña Pobre 5, altos.

SE ALQUILAN EN COMPOSTELA número 75, entre Teniente Rey y Amargura, espaciosos y frescos apartamentos y habitaciones, acabados de pintar. La llave e informes en la misma. Propietario: Francisco Torres, edificio «Pedroso», Aguiar núm. 65.

SE ALQUILA UNA HABITACION para dos estudiantes, a $20.00 por persona. Perseverancia entre Virtudes y Animas. En la misma, se sirven cantinas a domicilio. Informes: Telf. A-9558.

ALQUILO DOS ESPLENDIDAS HAbitaciones casa de familia, juntas o separadas interiores o con balcón, en magnífico lugar, Infanta 108 C altos, entre Neptuno y San Miguel. No confundirse. Preguntar por Sra. Ana se cambian referencias.

VEDADO LINEA 355, NUMERACION última entre G y H habitación con muebles o sin ellos, con comida, baño y todo servicio a caballero señora o matrimonio sin niños.

**ALQ

UN SERVICIO GRATUITO útil y eficiente ha establecido el DIARIO DE LA MARINA para divulgar, aún más por medio de las carteleras que ha instalado en los portales de su edificio, la publicidad de los anuncios económicos clasificados, que aparecen diariamente en sus páginas.

DIARIO DE LA MARINA publica más anuncios económicos que los que aparecen diariamente en todos los demás periódicos.

ALQUILERES

87 HABANA

SE ALQUILA LA CASA LEALTAD 98, bajos, entre Concordia y Virtudes para verla de 9 a 11 a.m.

SE ALQUILA PROXIMO A CARLOS III la planta alta de la casa de esquina de la calle Subirana No. 6 compuesta de sala, saleta, cuatro habitaciones, construcción moderna doble servicio sanitario, abundante agua informan en la misma.

SE ALQUILA EN SOL NUMERO 75, cerca de Sarrá, entre Aguacate y Compostela, una sala y el primer cuarto. Alquiler módico. Informes: Telf. A-8374.

SE ALQUILA LA CASA, CALLE LA Planta número 24, Marianao, reparto Padre Zamora, con sala, comedor, 4 cuartos, cocina y demás servicios. Verla de 1 a 5 p. m. Informes: Hospital 63, bajos, departamento B.

ALQUILO HERMOSO, FRESCO Y ventilado principal, sito en Escobar 46 entre Animas y Virtudes. Compuesto de sala, saleta, cinco habitaciones, comedor al fondo, baño completo, cocina, cuarto y servicios de criados. Informes: Telf. U-1101.

SE ALQUILAN CASAS MODERNAS, Escobar 256 bajos, y Escobar 260, altos y bajos casi esquina a Belascoaín. Llaves e informes: Escobar 258, bajos.

SE ALQUILA LA CASA PRADO 60, bajos, muy apropiada para comercio, compuesta de recibidor, 3 cuartos baño intercalado, cuarto de criados, con servicio y cocina. La llave en Colón 16-18 esquina a Consulado. Informes teléfono A-6399

SE ALQUILA EN LA CASA COLON 16-18, esquina a Consulado, un apartamento compuesto de recibidor, sala, tres cuartos, comedor, servicio completo, cocina, cuarto y servicio de criados y elevador. La llave en la misma. Informes teléfono A-6399.

SE ALQUILAN BAJOS CALLE GERvasio No. 188, entre Reina y Salud, con sala, hall, tres habitaciones, baño intercalado, comedor al fondo, cocina y servicio de criados. Telf. F-6951.

HORNOS Y VAPOR, A UNA CUAdra del parque Maceo, a $25.00 alquiio casas modernas, con sala, comedor, dos habitaciones y baño completo. Informes: Vapor 5-A. Telf. M-2837.

SE ALQUILA: OBRAPIA 39, ESQUIna Habana, segundo piso: tres cuartos, sala, comedor, baño intercalado, cocina y patio con su lavadero. Informan, bar «El Gallo». Telf. A-8715.

SE ALQUILAN LOS ALTOS DE FIguras 47, con tres habitaciones y demás comodidades. Informan: Telf. I-6336.

SE ALQUILAN BAJOS MODERNOS, Figuras 25, entre Manrique y Tenerife: sala comedor, 3 habitaciones, baño completo, cocina gas. Acabados de pintar. Llave: bodega Manrique, a una cuadra de Monte.

SAN MIGUEL ESQUINA LUCENA, Hermosos pisos altos con sala y comedor decorados, tres y cinco cuartos, baño completo, cocina, alentador gas, cuarto y servicio de criados. Precio de situación. Informa el portero. Teléfono U-3489

LINAS ESQUINA MARQUES GONzález alquilo los bajos compuestos de 3 accesorias y un local esquina, propio para establecimiento. Informan la misma de 2 a 6 p.m. o Empedrado No. 3

SE ALQUILAN LOS MODERNOS bajos de Lagunas 78 con sala, saleta, tres cuartos, comedor, cuarto y servicios de criados, llave en la misma. Informan teléfono A-7747

SE ALQUILA EN OMOA 35 Y 37, ALtos una casa con sala, dos habitaciones, baño intercalado, comedor al fondo y cocina. Informan en la misma.

SE ALQUILAN LOS DOS HERMOSOS y frescos altos acabados de fabricar con todas las comodidades para familias de gusto. San Lázaro 388½, entre Hospital y Espada. Para verlos en los mismos de 9 a 11½ y de 2 a 5

SAN NICOLAS 130, ENTRE SALUD y Reina, casa moderna, sala, comedor, cuatro habitaciones y un gran patio. Llaves en la misma, derecha, o Lamparilla 60.

CIENFUEGOS ESQUINA A GLORIA. Se alquila el segundo piso, compuesto de sala, comedor, 4 habitaciones, cuarto de baño completo, cocina y servicio de criados. La llave en la misma. Informes: M-1353 e I5394.

$30.00 A UNA CUADRA DE AVENIda Menocal en Cruz del Padre y Velázquez, con sala, comedor, 3 habitaciones, moderna mucha agua, teléfono M-7107

SE ALQUILA CASA DE DOS PLANtas, San José No. 16 y 18, entre Aguila y Galiano para establecimiento, almacén u oficina. Informan en Galiano y Virtudes, Farmacia Dr. Antonio Suárez.

TENERIFE 19, ALTOS: SALA, COmedor, baño, dos habitaciones, cocina y demás comodidades. Informan: M-1454.

MORRO 24, ENTRE REFUGIOS Y Genios. Se alquila piso alto acabado de terminar. Recibidor, sala, hall, comedor, tres dormitorios con closets, cocina, cuarto y servicio de criados. Puede verse de 8 a 10, a. m. y de 3 a 5 p. m. Renta $55.00.

ALQUILERES

88 VEDADO

ALQUILO MAGNIFICA RESIDENcia, propia para familia, Calzada número 854, entre 4 y 6, Bajos: jardín, portal, recibidor, sala, hall, comedor, una habitación, baño, pantry cocina, terraza, 2 habitaciones criados, servicios, garage 2 máquinas, cuarto y servicio chofer. Altos: 2 terrazas, 9 habitaciones, 3 baños, hay lavadero. Informes: Leyte Vidal: M-2222 Unico precio: $150.00.

CALLE 10, No. 148, ENTRE 15 y 17, Vedado. Se alquila moderno piso alto. Recibidor, sala, comedor, hall, cuatro dormitorios, baño intercalado, cocina, cuarto y servicio de criados. Renta $65.00. Informes: Obispo 16.

CALLE 13 NUMERO 154, ENTRE K y L, Vedado, bajos si altos, jardín, portal, sala, comedor, 4 grandes cuartos con lavabos, baño intercalado y closets, cocina, cuarto y servicio de sirvientes, patio. Acabada de pintar. Llaves en L número 104, al doblar. Informes F-2124.

VEDADO: 21 NUMERO 242, ENTRE E. y F. 7 cuartos, jardín, portal, 2 baños, garage, cuarto y servicio de criados. Llave en el sótano. Informes: Telf. U-2381.

89 CERRO y PALATINO

ALQUILO MODERNO Y AMPLIO PIso alto en Lombillo número 2. Tiene sala, saleta, cinco habitaciones, dos servicios y cocina.

CERRO. —SE ALQUILAN LAS DOS plantas juntas o separadas de la casa Atocha número 1, tiene muchas habitaciones, salones y nave, mucho patio y arboleda. Informes: teléfono I-5505

90 MARIANAO y sus REPARTOS

SE ALQUILA CHALET DOS PLANtas, cuatro habitaciones, dos baños, etc. Calle 12 entre 8 y 9, Ampliación de Almendares. FO-3867

JARDIN, PORTAL, SALA, COMEdor, hall, tres habitaciones, baño intercalado, garage, cuarto, servicio criados, gran traspatio, calle Primera entre 12 y 14 Almendares, llave al lado.

CALLE TERCERA ENTRE OCHO Y Diez, La Sierra, casa con jardín, portal, sala, hall, 3 habitaciones, comedor al fondo, hermoso baño intercalado, cocina, patio, garage, cuarto alto con servicios y toda decorada. Puede verse todo el día. Precio: $55 Informes: FO-2551 y M-1591

SE ALQUILAN LOS ALTOS DE LA calle Diez esquina a Tercera, reparto Almendares, acabados de fabricar: sala, comedor, cocina, gran sala, dos grandes habitaciones, baño intercalado, closets, muchas comodidades: $38.00. Informan al lado, por Tercera: FO-3387 y M-1428.

SE ALQUILA HERMOSA CASA EN Marianao compuesta de: jardín, portal, sala, saleta, 6 cuartos separados por hall central, 2 baños, comedor, pantry, cocina, garage 2 cuartos de criados, patio y traspatio con frutales. Informan: FO-1718

LA SIERRA: CALLE B ENTRE 8 Y 10. Se vende casa dos plantas independiente cada una, con garage. Buena renta. Informan: Padrón, Telf. M-7703

ALQUILO CASA: JARDIN, PORTAL, sala, comedor, cuatro cuartos, cocina, baño y patio. Calle 9 entre 10 y 12, reparto La Sierra. Telf. FO-2619

ALQUILO MAGNIFICA RESIDENcia: Avenida Columbia esquina Panorama, Marianao. Planta baja: sala, recibidor, comedor, cocina, pantry, garage, cuarto criados. Planta alta: recibidor, 5 habitaciones, 2 baños. Informes: Leyte Vidal. Telf. M-2222.

ALQUILO MAGNIFICA RESIDENCIA decorada con bunen gusto, Avenida 6, entre 1 y 2 Buenavista, villa «Mercedes»: jardín, portal, sala, recibidor, hall, 4 habitaciones baño intercalado, comedor al fondo de 9 metros ancho, pantry, cocina, terraza, garage 2 máquinas, 2 cuartos criados con servicios completos, patio fuente y servicios. Informes: Leyte Vidal: M-2222. $75.00.

CASA CALLE 7a ENTRE 18 Y FUENtes, reparto Almendares, a una cuadra tranvías, 2 de guaguas $28, portal, sala 3 habitaciones, baño intercalado, comedor, cocina, garage, patio, servicio, Llave al lado.

MAGNIFICO Y LUJOSO CHALET, 22 esquina 3, Avenida Miramar, sala, comedor, 5 dormitorios, 2 baños, terrazas garage doble 2 cuartos, 2 baños criados Véase de 1 a 6 p.m. Informan F-5742

ALQUILO HERMOSA CASA ALTOS Concepción y Delicias, Víbora, sala, saleta, 6 cuartos, baño intercalado, servicios criados. Informes en la misma o 10 de Octubre 545 Tintorería entre Concepción y Delicias.

AVE. ENTRADA COUNTRY CLUB Chalet amueblado con lujo; al lado del bohío; con mil metros de jardín, cuatro habitaciones, tres cuartos, garage, gran living-room, comedor, pantry y dos cuartos de criados, patio interior, etc. Informan en la misma y M-1454.

AVENIDA NUEVE No. 7, ENTRE Seis y Siete, $40.00. Buena Vista, sala, comedor, cuatro cuartos, dos baños, pantry, cocina jardines y garage. Informes: Bufete de Arellano. M-3936.

91 J. DEL MONTE y LA VIBORA

SANTA CATALINA 62, FRENTE AL parque Lawton, alquilo casa muy fresca, con sala, comedor, dos habitaciones, cocina, patio y servicio La llave en la lechería. Teléfono X-1250

ALQUILO, CALZADA JESUS DEL Monte 916 (moderno) entre Luz y Pocito, lugar inmejorable, casa amplia, fresa y con muchas comodidades, hall, teraza, patio etc. Llave e informes altos del lado 920.

ALQUILO MAGNIFICOS ALTOS, SAN ta Catalina y San Lázaro, cuatro habitaciones exteriores, sala, comedor, terraza, cuarto baño, calentador, cuarto azotea. Llave carnicería. Dueño: Apodaca 43, altos.

ALQUILO CASITA INTERIOR: SAla, cuarto, cocina, comedor, lavadero, mucho patio: $11.00. Vista Alegre 41, entre Lawton y Armas. Punto alto.

VIBORA: O-FARRILL Y D-STRAMpes, lujoso chalet esquina fraile acabado construir, sala, comedor, 2 garages, cuartos de criados. Altos: 5 habitaciones, terraza, lujoso baño $70. I-3644

MILAGROS ESQUINA A JOSE A. Saco, sala, comedor, cuatro cuartos, buen baño, cocina, garage y cuarto y servicio criados. Muy cómoda y fresca. Para verla de 3 a 5 p.m.

SE ALQUILA: TAMARINDO NUMEro 65, altos, entre San Indalecio y San Benigno, sala, saleta, 3 cuartos, otro en la azotea, saleta al fondo, servicios completos. Están pintándolos.

SE ALQUILA FELIPE POEY 46 ENtre San Mariano y Santa Catalina, puede verse a todas horas.

SE ALQUILA CASA SANTA CATAlina 89, entre Lawton y Armas, sala, comedor, 3 habitaciones, baño completo, cocina, patio tiene 3 ventanas al fondo, cielo raso, pintada colores, muy fresca. Verla e informes de 4 a 6 referencias.

SE ALQUILA MODERNA, AMPLIA casa, D-Strampes entre Milagros y Libertad, villa «Alegre»: portal, sala, recibidor, hall, 6 habitaciones, baño intercalado, comedor, pantry, garage, servicios de criados. Puede verse hasta las 5. Informes: F-4071.

92 STOS. SUAREZ y MENDOZA

SE ALQUILA MODERNA CASA POR tal, sala, dos cuartos, y demás servicios. Calle de Vega No. 33 en Reparto Tamarindo frente a «La Ambrosía», llave la encargada. Informes A-6277. Ruta 16

ALQUILO CASITA INDEPENDIENte sala, cuarto, cocina, servicio patio, muy ventilada, $10.00 véase G. Lacret entre Cortina y Figueroa, pasaje Mercedes, Víbora.

ALQUILERES

92 STOS. SUAREZ y MENDOZA

REPARTO MENDOZA, A MEDIA cuadra de la Ruta 15, Libertad 514, entre Mayía Rodríguez y Goicuría: jardín, portal, sala, dos habitaciones, baño intercalado, comedor al fondo, patio y hermoso traspatio con entrada para garage. Se alquila en $30.00. Informes. F-4640.

EN LO MEJOR DEL REPARTO MENdoza, Carmen 556, entre Mayía Rodríguez y Goicuría preciosa casa con gárage, jardín, portal, sala, hall, tres cuartos, baño con agua caliente y servicios completos, comedor, pantry, cocina, cuarto criados con servicios, patio sevillano, acabada de pintar, puede verse a todas horas precio: $45. Su dueño F-5145 y A-7786

SANTOS SUAREZ. —ALQUILO GEneral Lacret esquina Oeste, altos, sala, comedor, recibidor, dos cuiartos, baño intercalado, cocina. Informan: Infanta esquina Benjumeda, primer piso por Benjumeda. Teléfono U-2595

ALQUILO CASA MODERNA, EN ROdríguez esquina a S. Benigno, Santos Suárez: Sala, comedor, dos habitaciones y agua abundante. Informan por el Teléfono I-3176.

SE ALQUILA GOUCURIA 56, REparto Mendoza entre Lacret y Luís Estévez, portal, sala, 3 cuartos baño intercalado, servicio de criados, hall, comedor, patio, traspatio, verla de 2 a 5. Informan: F-3040

GOICURIA 5, ENTRE GENERAL Lee y Lacret. Alquilo departamento alto, del frente, con 3 habitaciones, $27.00. Y uno interior alto, $15.00. La llave en el departamento número 1. Informes, teléfono M-2357.

SAN BENIGNO NUMERO 55 ESquina San Bernardino. Chalet con jardín, portal, sala, recibidor, 4 habitaciones, 2 baños, cocina, pantry y despensa, garage 2 máquinas, cuartos de criados y lavadero. Terraza al fondo. Informan: Luz número 19-A, de 9 a 11. Llaves en la bodega.

93 LUYANO

LOS ALTOS DE LUYANO Y M. Pruna, sala, saleta, 4 cuartos, baño completo, pantry y cocina, servicio de criados. Informan en la misma. Teléfono X-1130

LOS ALTOS DE MANUEL PRUNA No. 1 casi esquina a Luyanó sala, saleta, 3 cuartos, comedor baño completo cocina, informan X-1130

SE ALQUILAN LOS ALTOS DE la Calzada de Luyanó 131, esquina a Guasabacoa. Sala, comedor, tres habitaciones, baño completo, cocina gas, agua fría y caliente. Informes en la misma.

98 ALQUILERES VARIOS

SE ALQUILA POR AÑO O SEMEStre, una preciosa finquita de recreo, a 15 kilómetros de La Habana, en la parte alta de Calabazar, casa mampostería, pisos mosaico, 4 habitaciones, baño comedor, cocina, terraza al fondo, garages. Informes. Teniente Rey 83: A-8731.

SE SOLICITAN

99 SOLICITUD DE ALQUILERES

SOLICITO EN ALQUILER LOCAL 400 metros zona comercial Habana vieja. Informes: Cuba 160.

SE DESEAN ALQUILAR DOS CAsas, con o sin muebles, 8 dormitorios, en Vedado o Miramar. Escribir: R. B. Departamento de Anuncios Clasificados, DIARIO DE LA MARINA, Habana.

SE DESEAN ALQUILAR DOS CAsas, con o sin muebles, 8 dormitorios, en Vedado o Miramar. Escribir: BB. Departamento de Anuncios Clasificados, DIARIO DE LA MARINA, Habana.

108 AGENCIAS DE COLOCACIONES

"LA MATANCERA": A-7740

Servimos rápidamente: criadas, cocineras y choferes. Toda clase de servidumbre y empleados de ambos sexos, con referencias. Sol número 111, entre Egido y Villegas.

AGENCIA «JOSEFINA»

Morro número 3, esquina a Genios, edificio «Gómez». Si quiere colocarse pronto y bien, véanos hoy mismo. Si quiere estar bien servido, pídanos su personal con referencias: criados, cocineras, choferes, cocineros, manejadoras: M-3339.

SE DESEAN COLOCAR BUENAS cocineras, criadas, criados, manejadoras, lavanderas, chauffeurs, jardineros; toda clase servidumbre, extranjera y del país, con referencias de casas conocidas. FO-2351. Susana.

"LA HABANERA" U-1880

Servimos, con referencias, criadas, cocineras, mensajeros, manejadoras y toda clase de servidumbres de ambos sexos. Neptuno 255 esquina a Espada. U-1880.

"LA ORIENTAL" U-5388

Con buen personal y referencias. Servimos criadas, cocineras, manejadoras, mensajeros y toda clase de servidumbre de ambos sexos, extranjeros y del país. San Rafael 118 entre Gervasio y Escobar. U-5388

LUCAS: M-8195. MODERNA AGENcia, ofrece cocineras, criadas, chauffeurs, lavanderas, dependientes todas razas, ambos sexos; referencias, reconocido domicilio. San Lázaro 201. M-8195.

AGENCIA «BEERS»: M-7730

Cuando salgo de misa en La Catedral, recuerde que esta bien montada Oficina tiene siempre lista completa de buen personal, tanto doméstico como para oficina, con referencias investigadas. San Ignacio 16, frente a La Catedral. (Desde 1906).

103 CRIADAS y CRIADOS

SOLICITO UNA SEÑORA DE 25 A 40 años para todos los quehaceres de un matrimonio, sepa cocinar, dormir colocación. Informes Ca lzada Luyanó 181 bajos Sueldo 8 pesos de 2 a 6.

SE SOLICITA UNA MUCHACHA formal, con recomendaciones, para cuartos y lavar alguna ropa, sabiendo algo de costura. Columbia y Truffín, (chalet). Ruta 22.

SE SOLICITA UNA CRIADA PARA cuartos, que tenga referencias. Sueldo 10 pesos y uniformes. Calle 30 entre Quinta y Tercera, Reparto Miramar.

SE SOLICITA UNA JOVEN ESPAÑOla, para criada de mano, Sueldo: $15.00 y ropa limpia. Calle D. número 401, esquina a 17, altos.

SE SOLICITA CRIADA PARA LA limpieza y cuidar un niño pequeño. Amargura número 41, primer piso.

NECESITO UN CRIADO DE MANO, y un chauffeur, sueldo $25 también necesito un camarero, una camarera, un jardinero y un carpintero para finca, $20. Compostela No 58 agencia.

SE SOLICITA UNA JOVEN ESPAñola, para criada de mano. Sueldo: $15.00. Se exigen referencias, calle 17 número 509, entre L. y Baños. Vedado.

104 COCINERAS y COCINEROS

SE SOLICITA SIRVIENTA PARA cocinar y demás quehaceres de la casa. Corta familia. Dormirá en la colocación. Lealtad 38, bajos.

SE SOLICITA UNA MUCHACHA ESpañola que sepa cocinar y lavar con buenas referencias Correa 52, antes 14, Víbora. Sueldo: $20.

SOLICITO COCINERA O COCINERO que tenga referencias buen sueldo. Informes: Parque de la Loma del Mazo esquina a Saco «Villa Inés», Víbora, I-3524

PARA MATRIMONIO SOLO SE SOlicita cocinera española o del país que duerma en la colocación. Calle 15 No. 1358 entre 24 y 26, Vedado. Llamar después de las 11.

NECESITO COCINERO O COCINERA más criado de mano, que tengan buenos informes. Sueldo 10 pesos, casa y ropa limpia. FO-2503

SE SOLICITAN

104 COCINERAS y COCINEROS

COCINERA ESPAÑOLA SE NECESIta que sepa de repostería, es corta familia, dormir en la colocación y traer referencias. Sueldo: $15.00, calle 10 entre 9 y 11, Almendares Reparto Nicanor del Campo. FO-3186

SE SOLICITA UNA COCINERA, blanca para cocinar y limpiar a matrimonio solo. Que sepa trabajar, sueldo 15 pesos. Informes teléfono FO-3106

105 MANEJADORAS

SOLICITO UNA MUCHACHA BLANca, de 15 a 18 años, cuidar un niño 11 meses, lavar pañales; sueldo :6 pesos Teléfono FO-2232.

SE SOLICITA UNA MUCHACHA para manejar y limpiar; dormir en la colocación. Después de las 9. San Rafael 14-1|2, apartamento 203. Edificio «La Granada».

SE SOLICITA UNA MUJER BLANca de buena presencia para manejar niña de 1 año, que tenga referencias, verla de 9 a 10, Neptuno 166 1er piso entre Escobar y Gervasio.

114 AGENTES y VENDEDORES

SE SOLICITA VENDEDOR CON buenas referencias y con experiencia en la venta de anuncios luminicos. Personalmente de cinco a siete, días laborables. Hotel La Unión.

NECESITO REPRESENTANTES PAra la provincia de Pinar del Río. R. de Ayala, apartado 2433 Habana

SOLICITAMOS AGENTES

Por cuenta propia, preferimos tengan carros de reparto. Ofrecemos las últimas creaciones en confituras y caramelos. ¡¡La sensación del año!! Novedades, Apartado 2243. Habana. Si desean muestras, remitan 20 cts. en sellos.

SE SOLICITA UN VENDEDOR EXperto, con conocimientos entre el comercio detallista de víveres en la capital. Magnífica retribución. Informes: Jesús María No. 15

AGENTE VIAJERO, PARA EL INterior de la Isla. Se requiere que sea experto conocedor del comercio de víveres en las provincias de Santa Clara, Camagüey y Oriente. Buena retribución. Informan: Jesús María No. 15

SOLICITAMOS AGENTE VENTA tarjetas de Navidad. R. Díaz, Animas No. 156, Habana.

SE SOLICITA UN VENDEDOR DE experiencia en el ramo de tejidos y conocedor del comercio de importación. Buena oportunidad. Escriba dando referencias al Sr. Herrera, Aguila 94, Habana.

SOLICITO AGENTE YA ESTABLEcido que visite el interior de la isla, González Box 5319 Ibor Sta., Tampa Florida, U. S. A.

SOLICITAMOS VENDEDORES A comisión para la venta de licores en plaza. Necesario tener relaciones con comercio detallista. Informes: Antonio Trueba y Cía., Arbol Seco y Benjumeda.

SE NECESITAN VENDEDORES EXpertos. Manzana de Gómez 459.

115 OFICINISTAS

SE SOLICITA TENEDOR DE LIbros con experiencia en fábrica de cigarros y referencias. Informes apartado 448

NECESITO UNA MECANOGRAFA para oficina y una dependienta en tienda inglés, sueldo: $30. También necesito una ama llaves, y una encargada para atender casa señor solo. Compostela 58 agencia.

TAQUIGRAFA-MECANOGRAFA, EN inglés y español, se hace cargo de trabajos en su oficina de la Manzana de Gómez 511. Telf. A-8381.

116 SOCIOS

SOLICITO SOCIO CON $1500 o $2,000 pesos, negocio de maquinaria, capital y utilidad garantizado, preferible conozca del giro. apartado 2236

SOLICITO SOCIO

Para café cantina, en Calzada, en muy buen punto, con $600.00. Véame pronto. Monte y Zulueta, café «Internacional». Sr. Soto, de 2 a 6.

117 SOLICITUDES VARIAS

SE SOLICITA UN DEPENDIENTE para trabajar lunch y refrescos de frutas naturales. Si no está capacitado y no tiene delicadeza para tratar al público, no se presente. Paz esquina a Santa Emilia, Santos Suárez.

SE SOLICITA UN MATRIMONIO español sin hijos, para encargado casa inquilinato, con garantías Informan: Amistad 130, altos, de 11 a 12.

COMPAÑIA AMERICANA
(Establecida)

Solicita diez hombres que sepan las cuatro reglas, para ser bien retribuidos. The Silver Importer Company Inc. Manzana de Gómez número 502 y 506. Hora fija de 9 a 10 a.m.

SEÑORAS, SEÑORITAS Y CABALLEros que residan en esta ciudad, que sean mayores de 20 años y sepan las cuatro reglas de la Aritmética, para emplearlos en la venta de los afamados y mundialmente productos Real Silk. Los que reúnan condiciones y sean admitidos, obtendrán empleo permanente, bien retribuido. Preguntar por el Sr. González, en Bernaza 3, frente al parque Albear, a las 11 de la mañana.

SE OFRECEN

118 CRIADAS y CRIADOS

DESEA COLOCARSE UN BUEN criado de mano peninsular, habituado en todo servicio fino trabajador, y con esmeradas referencias de buenas casas Teléfono M-1959.

DESEA COLOCARSE JOVEN ESPAñola de criada de cuartos o de comedor, entiende algo de cocina,tiene referencias Teléfono A5-0262.

DESEA COLOCARSE JOVEN ESpañol de criado de manos o de otro trabajo,, sabe planchar ropa de caballero, sirve a la rusa, tiene referencias. Telf. A5-0262.

SE DESEA COLOCAR UN JOVEN del campo con buena salud, para camarero o rciado de mano o trabajar en el campo, tiene referencias. Teléfono F-6142

DESEA COLOCARSE UN JOVEN blanco para la limpieza, tiene referencias. Telf X-1026, Quintana.

SE DESEA COLOCAR UNA JOVEN española, formal, recién llegada, para todo el servicio de matrimonio o corta familia. Tiene buenas referencias, es sola y sin pretensiones: X-2215, Dolores y 13, bodega.

DESEA COLOCARSE UNA SEÑORA para las habitaciones, o para la ropería de hotel, sabe coser; o para clínica o sanatorio; o para atender casa señor viudo, consultorio. Telf. M-1959. 9

DESEA COLOCARSE UNA JOVEN de color con un niñito de cuatro meses, desea encontrar una señora de casa particular que sea buena y consciente, que la necesite para cocinar solo, o lavar, lava y plancha bien, cocina bien no sabe lavar fluses ni hace dulces finos, desea la Sra. le dé un cuarto para vivir y le admita el niño, desea en el Vedado, Miramar o Almendares, La Sierra, casa que tenga espacio con esa condición si a la señora le conviene, no tiene donde dejarlo, tiene referencias, llame al teléfono F-6131.

SE OFRECEN

118 CRIADAS y CRIADOS

MUCHACHA ESPAÑOLA DESEA COlocarse para cuartos o comedor. Sabe su obligación. Telf. I-6404.

SE DESEA COLOCAR JOVEN DEL país, en casa moralidad, para criada de mano o comedor. Sabe trabajar y tiene referencias. Informes: 27 y K. Telf. F-6114.

SE DESEA COLOCAR UNA CRIADA de mano sale fuera y le gustan los niños: F-3164.

SE DESEA COLOCAR UNA JOVEN blanca, de criada de mano, de criada de mano o manejadora, es cariñosa con los niños. Tiene referencias y desea buen trato. Telf. U-6371.

DESEA COLOCARSE MUCHACHA ES pañola para cuartos o comedor o para el servicio de matrimonio americano, tiene muy buenas referencias y sabe cumplir con su obligación por poco sueldo no se coloca. F-3856.

SE DESEA COLOCAR UNA SEÑORA española de mediana edad para limpiar de 7 a 5 de la tarde tiene quien la recomiende. Telf. U-2639

CRIADO CUBANO MESTIZO CON buenas referencias se ofrece para trabajar en casa particular, como criado de mano o de comedor, sirve a la rusa y sabe cumplir con sus obligaciones. Para informes Telf. F-2693 Ludorfo

SE DESEA COLOCAR UNA ESPAÑOla para criada de cuartos o comedor, sabe cumplir con su obligación, tiene buenas referencias. Teléfono: F-3129

SE DESEA COLOCAR UNA ESPAñola seria y formal de criada de comedor o cuartos y coser, desea casa de moralidad. Tiene referencias. Teléfono M-3569

SE DESEA COLOCAR UNA JOVEN española de criada de manos o de cuartos, es formal y trabajadora. Referencias. Telf. M-9463.

SE DESEA COLOCAR UNA MUCHAcha de 17 años para limpiar o manejar en el Vedado, no se coloca menos de diez pesos, tiene referencias. Llame al teléfono F-4391

UNA JOVEN DE COLOR DESEA colocarse criada de cuartos o mano. Tiene referencias. Telf. I-5988 de 8 a 1 la.m.

SE DESEA COLOCAR UNA MUCHAcha española para cuartos, sabe repasar bien y es formal, desea casa seria y no se coloca menos de 20 pesos, teléfono FO-2828

DESEA COLOCARSE UNA JOVEN española de criada de manos o para cuartos; sabe caser también lava y plancha; tiene referencias Informes: Teléfono M-8674.

DESEA COLOCARSE UNA JOVEN española para cuartos o criada de manos; en la misma, otra para cuartos, sabe coser; tienen referencias; no se colocan menos de 20 pesos Informan: F-6107.

SE DESEA COLOCAR UNA MUCHAcha para criada de mano. Informan Teléfono M-4761.

SE OFRECE JOVEN ESPAÑOLA PAra habitaciones y coser o criada de mano; de buena presencia; sirve a la rusa; sabe trabajar y tiene buenas referencias. Teléfono M-5681.

SE DESEA COLOCAR UNA JOVEN española para criada de manos; sabe leer y escribir; entiende de costura; sabe cocinar, siendo para matrimonio solo; tiene referencias; sale a los repartos. Teléfono F-6050.

SOLICITO SOCIO CON $1.500 O $2000 negocio de maquinaria, capital y utilidad garantizada, preferible conozca el giro. Apartado 2236

SE OFRECE CRIADO DE MANO ES pañol, tiene buenas referencias, es joven de buena presencia, teléfono: F-2975 entre G y H. Vedado.

SE OFRECE CASA DE FAMILIA, criado fino peninsular, práctico en todo lo que requiere un buen servicio, sabe planchar ropa de caballero, tiene referencias de familias distinguidas. M-4157

SE DESEA COLOCAR JOVEN ESPAñola, de criada de mano, manejadora o cuartos. Sabe trabajar y tiene referencias. Informes. F-4219.

SE DESEA COLOCAR JOVEN ESPAñola, para limpiar y coser, o para manejadora. Informes: Telf. F-6454.

SE DESEA COLOCAR UNA MUCHAcha de color, para limpiar o cocinar. Informes: F-5901, después de las 9.

ESPAÑOLA DESEA COLOCARSE, para criada de mano o para cocinar y limpiar a corta familia, sabe cumplir con su obligación y tiene recomendaciones. Llame al teléfono después de las 10: M-1733

PRIMER CRIADO FINO CON REcomendaciones inmejorables de las familias más distinguidas, se ofrece. Sabe planchar ropa de caballero. Teléfono M-4678.

EN CASA DE MORALIDAD SE COloca española para cuartos y coser, cose y corta por figurín, entiende un poco de servir mesa; no le importa salir al campo si es familia formal. Teléfono F-6205.

MUCHACHA SERIA, FORMAL, CON referencias, se desea colocar para matrimonio solo es española y otra muchacha para criada de cuartos y servir o criada de manos. F-3254

DESEA COLOCARSE JOVEN ESPAñola para criada de manos, sabe coser o manejadora, es cariñosa con los niños. F-6048

SE DESEA COLOCAR UNA JOVEN del país, de color, para criada de cuartos y puede zurcir y buena trabajadora, tiene buenas referencias. Llame al FO-7231

SE DESEA COLOCAR UNA ESPAñola para criada de mano o cuartos o manejadora, tiene referencias. Informan al teléfono F-6178

SE COLOCA ESPAÑOLA ACOStumbrada a servicios finos, criada de mano, comedor, cuarto y coser, dama de compañía. Referencias Telf. FO-1039.

SE DESEA COLOCAR UNA ESPAñola de criada de mano, duerme en la colocación, no le importa cuidar niños por la tarde, tiene buenas referencias, teléfono I-7245.

SE DESEA COLOCAR UNA JOVEN española de criada de mano, cuarto o comedor, es formal y trabajadora tiene buenas referencias. Informes: M-8423.

SE DESEA COLOCAR UN JOVEN español, de criado de mano. Tiene referencias. Telf. M-4167.

SE DESEA COLOCAR UNA ESPAñola, para todo, o criada de mano, para corta familia. En la misma, otra, por horas. Informes: Telf. F-6180.

SE DESEA COLOCAR CRIADO DE de comedor, español, habituado a todo esmerado servicio. Sirve a la rusa, hace cocktail de todas clases, ponches y todo lo que le pidan. Tiene referencias de casas conocidas. Va a cualquier punto. Telf. F-6232.

SE OFRECE ESPAÑOLA, PARA criada de mano, es seria, trabajadora y desea casa de moralidad. Sale al campo. San Nicolás esquina a Lagunas. Telf. M-4632.

SE OFRECE UNA ESPAÑOLA, DE mediana edad, para criada de mano. No le importa salir a los repartos. Tiene buenas referencias y sabe cumplir con su obligación. Informes: Obispo 67. Telf. M-2090.

SE DESEA COLOCAR UN CRIADO de comedor, japonés, habituado al servicio fino, sabe hacer toda clase de cocktails. Tiene inmejorables recomendaciones. Telf. A-9814.

SE OFRECE UNA ESPAÑOLA DE mediana edad para criada de mano también entiende de cocina para un matrimonio solo, tiene buenas referencias y es formal y no tiene familia teléfono F-5430

DESEA COLOCARSE UNA SEÑORA española de mediana edad con buenas referencias para criada de manos o acompañar a una señora avisen al teléfono M-4313

SE DESEA COLOCAR UNA JOVEN española para criada de mano. Sueldo: $15.00. Tiene referencias y va a los repartos: FO-3311.

SE OFRECEN

118 CRIADAS y CRIADOS

DESEA COLOCARSE JOVEN PARA dependiente víveres, restaurant o camarero, con gran experiencia en estos ramos, habla inglés suficiente, (con referencias) M-4003

SE OFRECE CRIADA ESPAÑOLA Y una del país de color, y una blanca para cuartos o comedor o para manejadora con buenas referencias. También un criado. Centro de Trabajo La Comercial, Aguila No. 231 M-1149

SE DESEA COLOCAR UN BUEN criado para casa americana o cubana; sabe inglés; no le importa viajar. F-3164. Paseo 8, entre 7 y 5, Vedado.

SE DESEA COLOCAR UNA ESPAÑOla para criada o cocinar; duerme fuera; sabe cumplir. Teléfono M-5678.

DESEA COLOCARSE UNA JOVEN española para criada de manos o de cuartos; es formal; tiene referencias. Llame FO-2713.

SE DESEAN COLOCAR DOS MUCHAchas españolas con familia de moralidad; una para criada de manos para corta familia; otra para cuartos; una no le importa cocinar y limpiar siendo un matrimonio solo, saben cumplir con su obligación; tienen buenas referencias. Informan Teléf. F-3012.

SE DESEA COLOCAR UN CRIADO de comedor, español, habituado a todo esmerado servicio; sabe servir a la rusa y hacer coteles de todas clases y ponches; tiene referencias de casas conocidas del Vedado y Miramar; va a cualquier punto; no menos de $25. Teléfono F-6232.

SE DESEA COLOCAR UNA MUCHAcha española para criada de manos o cocinar y limpiar para un solo matrimonio. Teléfono F-6242.

DESEA COLOCARSE JOVEN PEninsular, es fina; sabe trabajar, desea casa de moralidad; tiene buenas referencias, no le importa el trabajo, lo mismo comedor que cuartos, que cocina, siendo matrimonio solo; no se coloca menos de $20. Informan en el Teléfono I-3443.

SE DESEA COLOCAR UNA JOVEN española de criada de manos o manejadora o para cuartos; tiene buenas referencias. Teléfono A-9786. Sitios, 98. Tintorería.

**DESEA COLOC

DESDE WASHINGTON

PERSPECTIVAS MERCANTILES

Las sacudidas de la Bolsa de New York en las últimas semanas y las aprensiones que han hecho nacer respecto de que son los primeros síntomas de una nueva depresión semejante a la que se inició en 1929, han despertado un interés muy agudo sobre la marcha general de los negocios, y en particular la de los precios de las principales mercaderías. La teoría es que si los precios van hacia abajo continuadamente en una proporción considerable, es una señal de depresion casi segura, porque la caída de la cotización de los artículos de consumo, que comienza por ser un efecto en cierto sentido, acaba por convertirse en una causa. Hace nacer la desconfianza en el futuro, restringe las compras porque los consumidores llamados a efectuarlas se colocan a la espectativa en espera de nuevos descensos posibles, reduce la capacidad adquisitiva de la gran masa de los agricultores, y acaba por restringir la actividad industrial, con su cortejo de aumento de desempleo y disminución gradual de los ingresos de las clases trabajadoras en los centros urbanos. Por ese camino, una continuada caída de los precios es señal y causa a la vez de depresión económica.

En los meses del año en que las tempestades son frecuentes, las fluctuaciones del barómetro atraen más atención, y cualquier descenso de la columna barométrica, si es un poco marcado, produce espectación y alarma. Esto está ocurriendo aquí. Normalmente, el público en general se ocupa poco en si el trigo subió o bajó cuatro puntos en Chicago, o si el algodón se cotiza a tanto o a más cuanto, informaciones que sólo leen el agricultor, el comerciante o el especulador en esos artículos. Pero ahora, un poco ya despierta la curiosidad y la aprensión de las gentes, las miradas se fijan en los índices mercantiles y el balance diario o semanal de las cotizaciones.

El de la semana última ha sido poco satisfactorio, en verdad, a juzgar por las informaciones y los comentarios de la prensa mercantil o de las secciones correspondientes de los grandes periódicos diarios. El índice de precios al por mayor del periódico «The Journal of Commerce», de Nueva York, correspondiente a la semana que terminó el 5 del corriente mes, fué 82.1. En octubre 2, dicho índice fué 87.2; en 9 de octubre, 85.5; en 16 de octubre, 86.1; en 23 de octubre, 85.2; y en 30 de octubre, 83.4. Como se ve en esos números. de 2 de octubre al 5 de noviembre, el índice de precios ha bajado 5.1 puntos. Hace un año, en 7 de noviembre de 1936, el índice fué 82.5, algo más alto que el de este año, aunque la diferencia, en rigor es bien poca. El comercio teme que la liquidación usual del mes de diciembre se produzca con mayor intensidad este año y provoque un descenso considerablemente más marcado de las cotizaciones. Las mercaderías en que se han producido descensos mayores han sido las siguientes: Café, 250 puntos en los contratos de Santos. a continuación del sensacional anuncio del Gobierno brasileño de que abandonaba su política de restricción de la producción y control del precio; cueros, 168 puntos; caucho, 129 puntos; cobre. 120 puntos; cocoa, 46 puntos; algodón. 36 puntos; seda artificial. 4.5 centavos; trigo, 10 ptos.; y finalmente maíz. dos centavos. Sólo dos artículos tuvieron alza durante la semana, a saber: la manteca y la pimienta negra. Uno que nos interesa mucho, el azúcar, se mantuvo firme, con una ligera alza de dos puntos. En realidad. el control azucarero establecido en los Estados Unidos por el sistema de cuotas y demás disposiciones de la ley vigente, tiende a estabilizar la cotización y a mantener las fluctuaciones de la misma dentro de ciertos estrechos límites. Es una ventaja para el negocio azucarero. hablando en términos generales, con el inconveniente, en lo que a Cuba toca, de que la Sección de Azúcar de la AAA en el Departamento de Agricultura norteamericano, tiene una idea de lo que debe ser el precio. según se colige, que lo coloca a más bajo nivel de lo que debiera ser para dejarnos un margen de ganancia algo más estimable.

Este movimiento hacia abajo de los precios. bastante marcado como para causar cierto grado de preocupación en las últimas cuatro semanas. puede seguir acentuándose en el resto del año, o contenerse y quedarse las cotizaciones al nivel actual, ya que perspectivas de alza no se advierten por ninguna parte, a juicio de los expertos o los que se consideran como tales. Hoy mismo, en la Bolsa de Nueva York los valores se mantenían bastante bien. pero la noticia de que se había comprobado otra baja fuerte en el índice de la producción de hierro y acero debilitó el mercado andando el día.

¿Por qué nos deben interesar estas cuestiones tan extrañas, usualmente a la curiosidad del público no especializado en las transacciones mercantiles? Ya lo he dicho en otra ocasión: porque pueden ser barruntos de crisis y bueno es prevenirse a tiempo.

DIPLOMATICUS

SIN SALIR DE SU ASOMBRO POR LA ROTUNDA NEGATIVA DEL GOBIERNO JAPONES, LA CONFERENCIA DE BRUSELAS ESPERA A VER QUE SE LE OCURRE A ESTADOS UNIDOS

SE CREE QUE PARA LA PRIMAVERA MEJORARAN LOS NEGOCIOS EN EE. UU.

El Presidente Mr. Roosevelt cuenta con el impulso a la construcción de viviendas para mejorar la situación

La Comisión de Agricultura de la Cámara de Representantes de los Estados Unidos se manifestó en contra del «control» y de los impuestos de producción al trigo, algodón y arroz

WASHINGTON, noviembre 12.—(AP).—El presidente de la Corporación de Reconstrucción Financiera, Jesse H. Jones, predijo hoy que los negocios mejorarán pronto, ciertamente «para la primavera».

Asegurando que la situación no es tan grave como algunos creen, agregó que no ve nada «que justifique la incertidumbre y el malestar reinantes».

Antes, el presidente Roosevelt trató de dos fases del problema de los negocios en su conferencia con los representantes de la prensa, a los que anunció que conferenciaría con un grupo de ejecutivos de empresas de servicio público la semana próxima, y dió a conocer una lista de lo que considera obstáculos para el auge de la construcción de residencias.

Con un esfuerzo para nivelar los presupuestos reduciendo los gastos y un reajuste de los impuestos, el gobierno cuenta, según parece, con el auge del negocio de las construcciones y posiblemente de las empresas de servicio público para contrarrestar la reciente tendencia bajista en los índices mercantiles.

Refiriéndose al programa de construcción de casas, Mr. Roosevelt dijo que se necesitarán algunas leyes, no muchas, y expresó el deseo de que se discutan cuanto antes. Su propósito es estimular la construcción de casas en gran escala para venta o para renta.

El presidente dijo que el primer obstáculo es el alto costo del terreno. Si un constructor se aleja del centro de una ciudad con el fin de obtener terreno a un costo razonable, el problema que surge es el del transporte para el que vaya a comprar o arrendar la casa.

También cree el presidente que los obreros deben acceder a la reducción de los jornales y que el costo del material para las grandes compras debe rebajarse igualmente.

La comisión de Agricultura de la Cámara Americana contra el control de la producción y los impuestos

WASHINGTON, noviembre 12.—(AP).—La comisión de Agricultura de la Cámara se pronunció hoy contra el control obligatorio y los impuestos de producción para el trigo, algodón y arroz.

El presidente Jones anunció que, aunque no se sometió el asunto a votación, la Comisión cree que corresponde a la Comisión de Medios y Arbitrios más bien que a la de Agricultura la responsabilidad de proponer los medios para recaudar de 175 millones a 200 millones de pesos que el nuevo programa exige.

Agregó que las cuotas de producción para el tabaco quedarán en el proyecto que se discute.

PREPARANDOSE PARA LAS COMPETENCIAS NACIONALES

Este oso de un circo de Berlín, monta tan bien en la bicicleta que es muy posible que tome parte en las próximas competencias nacionales. Los niños, sobre todo, lo estiman ya como el verdadero campeón.

EL BANCO DE FRANCIA HA REDUCIDO EL TIPO PARA REDESCUENTO AL 3 X 100

PARIS, noviembre 12. (AP.) El retorno de capitales a Francia así como la facilidad de hallar dinero para los negocios, ha obligado al Banco de Francia a reducir el tipo de redescuento desde el tres y medio al tres por ciento.

El balance semanal del Banco indica que se han puesto en circulación billetes de Banco por más de mil millones de francos, mientras la cobertura oro de los billetes descendió ligeramente.

Los expertos en cambios dicen que el fondo de estabilización se encuentra en una situación «más favorable que nunca». Agregan que el Banco debe haber comprado cerca de cien millones de dólares y que el mercado se encuentra bien dispuesto para más bajos tipos de descento.

El franco perdió algún terreno hoy, cotizandose a 29.50 francos el dólar contra 39385 ayer.

Se tratará de conceder créditos a China o enviarle material de guerra para que resista el ataque japonés

El Gobierno japonés declara que sus operaciones en China son defensivas y que, por lo tanto, se encuentran fuera de la jurisdicción del Tratado. Puntos básicos de su negativa

BRUSELAS, noviembre 12. (AP).—La conferencia de Bruselas, rechazada por el Japón, volvió esta noche sus ojos hacia los Estados Unidos al mismo tiempo que estudia un nuevo curso a seguir.

La negativa terminante del Japón a aceptar los ofrecimientos de paz de la conferencia de 6 de noviembre, coincidió con la declaración de un alto funcionario japonés que se encuentra en Bruselas, quien dijo que los Estados Unidos, en el caso de que se decidan a actuar solos, todavía tienen un «ticket para entrar» a discutir la paz en el Oriente con el Japón.

Esta autoridad dijo que el Embajador americano Joseph C. Grew en Tokío puede acercarse cuando quiera al Ministerio de Relaciones Exteriores japonés para discutir la guerra del Extremo Oriente desde el punto de vusta de los grandes intereses americanos comprometidos en ella.

Pero la negativa del Japón a tener nada que hacer con la conferencia de Bruselas y su tesis de que no es aplicable al conflicto chino-japonés el tratado de las nueve potencias de 1922 se consideran definitivas.

Esta noche muchos delegados se preguntaban qué cosa es lo que están dispuestos a hacer los Estados Unidos en relación con la guerra en el Extremo Oriente.

Los delegados parecen especialmente interesados en los trabajos de la legislatura americana que comienza sus sesiones el lunes próximo, pensando que dé al Presidente Roosevelt alguna idea que se traduzca en nuevos movimientos en pro de la paz. La mayoría de las delegaciones parecen esperar a que la iniciativa la tomen ahora los Estados Unidos.

Algún acuerdo para ayudar a China a defenderse contra la invasión japonesa mediante el envío de material de guerra o concediendo créditos a ese país, parece ser el curso que ha de seguir la conferencia.

En los círculos ingleses se dice que el secretario de Relaciones Exteriores Anthony Eden, se propone pronunciar un «enérgico discurso» cuando la conferencia se reúna mañana.

La nota japonesa fué contestada a la pregunta que le hizo la conferencia el 6 de noviembre respecto a si están dispuestos a enviar representantes para discutir la guerra de China con los representantes de «número menor de potencias» en el que forman la actual conferencia.

El Japón declara que sus operaciones en China son defensivas y se hallan, por tanto, fuera de la jurisdicción del tratado de las nueve potencias.

La nota japonesa dice que le es imposible unirse a la conferencia convocada de acuerdo con las estipulaciones de ese tratado después de que el Japón ha sido acusado de haber violado sus términos».

Suaviza algo la nota la actitud japonesa con una declaración en que dice que el gobierno japonés «se congrará de que las potencias contribuyan a la estabilización del Oriente en forma congruente con las realidades de la situación».

CIEN MIL MUERTOS Y HERIDOS SUFRIERON LOS EJERCITOS CHINOS Y JAPONESES EN COMBATES HABIDOS EN SHANGHAI

Las fuerzas chinas se retiraron a una línea situada a más de veinte millas de Shanghai, por el Oeste

Se cree que las fuerzas japonesas de refresco, que han desembarcado la semana pasada en Hang Chow, se mueven para la proyectada ofensiva sobre la ciudad de Nanking

SHANGHAI, noviembre 12. (AP.) En los nuevos campos de batalla situados a veinte y más millas al Oeste de Shanghai se está combatiendo hoy furiosamente y todo parece indicar que los japoneses se preparan con el objeto de realizar una ofensiva contra Nankín, capital de China.

Después de tres meses de terribles combates, vuelve a reinar la paz en Shanghai. Dueños los japoneses de esta área metropolitana, reina el más completo silencio, aunque todavía no han cesado los incendios en Pootung y Nantao.

La negativa del Japón a cooperar con la Conferencia de Bruselas se recibió por los chinos como indicación de que continuará la guerra. Un representante del Gobierno comentó en Nankín:

«La acción del Japón está de acuerdo con su política de burlarse de los convenios internacionales y con su determinación de seguir la agresión».

El episodio final de los 92 días de sangrientos combates dentro y en los alrededores de la gran ciudad ocurrió hoy cuando los marineros japoneses dando voces de «banzai», izaron la bandera del Sol Naciente sobre los almacenes en el litoral de Nantao, escena de la más terrible resistencia de los chinos.

Los expertos extranjeros calculan que 400.000 chinos y 200.000 japoneses estuvieron luchando en estas áreas. Los japoneses han anunciado la captura de Kiatung, a 18 millas al nordeste. Esta noche el frente japonés formaba un arco irregular desde Kiating por Anting, y Sung Kiang hasta Jashan, en la provincia de Cheklang.

Anting está a 22 millas al Este y Kashan a 40 millas al sudoeste de esta ciudad.

Los chinos, no pudiendo resistir más tiempo los ataques de las armas modernas de los japoneses, se retiraron a su «línea Hindenburg», que corre a unas 30 millas al Oeste del frente japonés y a unas 50 millas de Shanghai. Nankín está a 125 millas de esta línea.

Los principales puntos de la línea son Chang Shu en el Norte; Goochow, Wukiang y Kashing, esta última en Chekiang. Antes de que los japoneses lleguen a esa línea tienen que cruzar un lago y un canal con terreno ideal para la guerra de guerrillas.

Detrás de la línea china aún quedan lagos mayores, incluso el de Taihu y los oficiales alemanes que aconsejan al alto mando chino están preparando estas líneas de manera que resulten el obstáculo natural más importante.

Entre Soochow w Kashing se encuentra el viejo gran canal.

Para avanzar sobre Nankín los japoneses probablemente tendrán que virar al sur alrededor de Taihu, y las noticias que llegan procedentes del sudoeste indican que las columnas japonesas que desembarcaron la semana pasada en las costas de la bahía de Hang Chow se mueven ya en esa dirección.

Los expertos extranjeros creen que otra poderosa columna japonesa seguirá rumbo al Norte, entre los lagos y el río Yangtzé. La marina de guerra japonesa está tratando ya de volar todos los obstáculos con que los chinos bloquearon el río hasta Nankín.

Shanghai comienza ahora a hacer el inventario de sus pérdidas. Se calcula que las bajas militares de ambos ejércitos han sido de 100.000 muertos y heridos. Miles de no combatientes murieron a causa de las bombas y de las granadas y el número de heridos es enorme. Más de un millón de chinos se encuentra sin hogar. Las pérdidas de las propiedades por causa de los bombardeos y de los incendios suman centenares de millones de dólares.

Los funcionarios del Consejo Municipal de Shanghai—organización compuesta de ingleses, americanos, japoneses y chinos, que gobierna el establecimiento internacional — ha comenzado una campaña contra las sociedades antijaponesas. Por orden del Consejo Municipal 600 chinos culíes están destrozando todas las inscripciones antijaponesas del establecimiento.

En el Norte de China, las columnas japonesas avanzaron más hacia el Sur en la provincia de Shansí. La guerra de guerrillas de los chinos está causando algún quebranto a las líneas de comunicaciones en el Sur de la provincia de Hopeh.

El Primer Ministro rumano presentará la renuncia al Rey

El Presidente del Partido campesinos ha recibido la oferta de esa Jefatura

BUCAREST, noviembre 12. (AP.)—Un representante de Palacio anunció esta noche que el Primer Ministro Jorge Tatarescu está resuelto a presentar la dimisión y espera sólo a que el Rey Carol designe su sucesor para presentarle formalmente la renuncia.

Las negociaciones de esta noche indican que Ion Mihalachi, presidente del partido de campesinos, ha recibido el ofrecimiento de la jefatura del gobierno a condición de que se comprometa por anticipado a llevar a cabo ciertas políticas.

Mihalachi se trasladó desde Palacio, donde celebró una conferencia, a una reunión del Comité ejecutivo de su partido para tratar acerca de la aceptación de las condiciones impuestas por el Rey.

Si el líder del partido de campesinos acepta el encargo de formar Gabinete, Carol tendrá en el gobierno a uno de los que más han combatido muchas de las resoluciones del monarca. Mihalachi dimitó el cargo de Ministro del Interior en 1933 a causa de diferencias con el Rey y desde entonces ha estado atacando a sus asesores.

Desconocen el daño que causó el tifón en las I. Filipinas

Se sabe sí que en Manila hubo diez muertos y que se perdieron $15.000,000

MANILA, noviembre 12. (AP.)—La interrupción de las comunicaciones ha impedido a los funcionarios del gobierno poder tener detalles acerca de las pérdidas de vidas y daños materiales causados ayer por un tifón que azotó a siete provincias. Hasta ahora se sabe que han perecido quince personas por lo menos y que millares han quedado sin hogar.

Nada se ha podido averiguar en relación con las víctimas ocurridas en seis provincias. Varias ciudades están aisladas y las carreteras completamente inundadas.

En Manila el temporal causó diez muertos, dejó tres mil personas sin hogar y produjo daños materiales por más de quince millones de pesos. En la provincia de Rizal hubo otros cinco muertos.

La provincia de Bulacán calcula sus daños en quinientos mil pesos, treinta mil personas sin hogar y 3.080 casas destruídas.

El Rey de Bélgica hace gestiones en favor de un pacto

Dice Chamberlain que la nación quiere terminar las sospechas internacionales

LONDRES, noviembre 12. (Havas). El «Star», comentando la próxima llegada del Rey Leopoldo III de Bélgica manifiesta que éste viene a Inglaterra con el fin de proponer a la Gran Bretaña la sustitución del convenio de Locarno por un «convenio occidental», con la cooperación de Francia, la Gran Bretaña, Italia y Alemania. Parece que su viaje a Londres contiene el propósito de vencer las dificultades que se oponen en la actualidad a la realización de ese instrumento.

El rey belga supone que haciendo cesar determinados impedimentos de orden espiritual, se allanarán ciertas dificultades políticas y el mundo podrá entrar en una situación mejor, ya que los intereses mercantiles se encontrarán mejor protegidos y en mejor situación para su desenvolvimiento.

De acuerdo con las afirmaciones del «Star», la visita del rey se encuentra relacionada directamente con el viaje de Lord Halifax al continente.

Bretaña desea terminar con los temores y sospechas internacionales.

EDINBURGO, noviembre 12. (AP.) Refiriéndose el Primer Ministro Neville Chamberlain a los temores y sospechas internacionales, declaró en una reunión celebrada por su partido:

«Me parece que ha llegado el momento de hacer otro esfuerzo para ver si es posible eliminar esos temores y esas sospechas mediante un examen más completo de sus orígenes y sustancia.»

El orador no hizo ninguna referencia al viaje de Lord Halifax a Alemania y a la posibilidad de que conferencie con Hitler.

El Primer Ministro esbozó los principios de la política exterior del gobierno diciendo que vienen «a remover los intereses británicos, a proteger las vidas de los nacionales, mantener la paz, fomentar las relaciones amistosas con otras naciones que deseen corresponder a nuestros sentimientos de amistad y que mantengan las reglas de conducta internacional sin las cuales no puede haber seguridad ni estabilidad.»

Refiriéndose a las sugestiones que se han hecho con relación a los problemas del tratado que surgirán a la terminación del programa de armamentos, dijo que «el fin del programa de armamentos no está todavía a la vista. Temo mucho que nos ocupará durante largos años.»

LOS DUQUES DE WINDSOR TRATAN DE COMPRAR UNA CASA CERCA DE PARIS

PARIS, noviembre 12. (AP.)—Hoy se supo que los Duques de Windsor tienen la intención de comprar una casa en Francia.

Mientras tanto, los amigos aseguran que no hay probabilidades de que los Duques realicen en fecha próxima un viaje a los Estados Unidos.

Dícese que los largos paseos que dan los Duques por los suburbios de París no tienen otro objeto que buscar una casa donde acomodarse después de cinco meses de viajes.

Gustan al Duque los chateaux franceses, pero en vez de ir al famoso distrito del valle de Loira trata de encontrar una casa grande a corta distancia de la capital y de fácil protección para la policía.

Esta noche los Duques comieron en la Embajada de los Estados Unidos.

Una declaración en la Conferencia de las Potencias

Está redactada por Francia, Inglaterra y EE. UU. y creen que ocasionará discusión

BRUSELAS, noviembre 12. (AP).—Las diferencias de criterio que han surgido con motivo de una declaración que contiene frases aprobadas por los Estados Unidos, según las cuales la responsabilidad de la continuación del conflicto en China corresponde al Japón amenazan con perturbar las reuniones que celebrará mañana la Conferencia de Bruselas.

La declaración, que ocupará el lugar de cualquier otra nota al Gobierno japonés, será sometida a una sesión plenaria y privada de la Conferencia mañana por la tarde.

Francia, la Gran Bretaña y los Estados Unidos se sabe que están de acuerdo con el contenido de la declaración. Los americanos tomaron una parte importante en redactar la declaración, pero algunas otras declaraciones se dice que intentaron limar el tono de la misma.

Se espera que las tres grandes delegaciones luchen por obtener la aprobación de la declaración en la forma en que ha quedado redactada, pero se duda que pase sin alteraciones.

La Conferencia se reunirá a las 11 de la mañana para escuchar la lectura de la nota japonesa rechazando toda intervención de la misma en el conflicto con China.

Cada uno de los jefes de las delegaciones hará constar la posición de su Gobierno.

La declaración redactada esta noche se presentará en la sesión de la tarde.

Sin novedad en la disputa entre Haití y S. Domingo

Haití pedirá una investigación imparcial o reclamará apoyo de las Repúblicas americanas

WASHINGTON, noviembre 12 (AP.)—El secretario Hull dijo hoy que no había ocurrido nada nuevo en la disputa entre Haití y Santo Domingo.

El Ministro de Estado hallase que recientemente estuvo en esta capital y conferenció con el Presidente Roosevelt y el secretario Welles que Haití pediría una investigación imparcial, y que de no obtenerla, como reparaciones para las víctimas y el castigo de los culpables, buscará la ayuda de las demás naciones americanas.

Las noticias haitianas, desmentidas repetidas veces por el gobierno dominicano, dicen que de tres mil cinco mil haitianos fueron muertos por los soldados y la policía dominicana en los últimos días de septiembre y en las tres primeras semanas de octubre.

Las muertes ocurrieron, dicen los informes haitianos, después de la revocación de los permisos a los obreros haitianos para trabajar en los campos de caña de la República dominicana.

Ocurrieron los sucesos, según Unger, entre Dajabon y Montecristi, dentro de las fronteras de la república dominicana.

Los dominicanos dicen que solamente un número pequeño de haitianos perdieron las vidas en ataques habidos en la frontera mientras intentaban penetrar ilegalmente en el país.

LA AGENCIA HEBREA DE NOTICIAS DE BERLIN HA SIDO CLAUSURADA EL III

BERLIN, noviembre 12. (Havas).—El gabinete de la Agencia Telegráfica Judía de Berlín fué clausurado el miércoles, por disposición de la Policía de Alemania, en cumplimiento y ejecución de la ley de conservación del orden y la seguridad públicas del III Reich.

La resolución había sido adoptada el miércoles. El director del Gabinete, Barsmoler, había partido de esta ciudad hacia tres semanas.

Inglaterra debe dar solución al conflicto chino

Conjeturas sobre el efecto de la guerra en el Oriente en la situación filipina

WASHINGTON, noviembre 12.—(AP).—El Presidente de la Comisión de Relaciones Exteriores del Senado. Mr. Pittman, dijo hoy que, a su juicio, corresponde a la Gran Bretaña tomar la iniciativa en la proposición de soluciones para el conflicto chino-japonés en Bruselas.

Aseguró Pittman que «en su opinión es deber de la Gran Bretaña tomar la iniciativa por la razón de que está más profundamente interesada que ningún otro país».

El senador Pittman declaró ayer que es difícil predecir el efecto de la crisis chino-japonesa en la independencia de las Filipinas

WASHINGTON, noviembre 12. (A. P).—El senador Key Pittman, presidente de la Comisión de Relaciones Exteriores del Senado, dijo hoy que es muy difícil predecir cual será el efecto de la situación asiática en la independencia de Filipinas.

Agregó que «cree» que se trata en la sesión especial del Congreso acerca de la neutralidad pero que no podía decir nada acerca del efecto del conflicto chino-japonés en la petición que ha hecho el Presidente de las Filipinas para que se anticipe la fecha de la independencia del Archipiélago a 1938 o 1939.

«Algunos miembros del congreso —dijo— creen que en vista de la situación del Extremo Oriente debemos librarnos de las islas a la mayor brevedad posible. Otros creen que sería un error hacerlo. Lo que ocurrirá es cosa que queda por ver».

EL CADAVER DE M. DONALD SERA TRASBORDADO A UN CRUCERO INGLES EN EL MAP

BERMUDA, noviembre 12. (AP.)—El cadáver del ex primer ministro británico MacDonald será trasbordado el lunes desde el trasatlántico «Reina del Pacífico» al crucero inglés «Apollo», que llegará a Plymouth el 25 de este mes.

Los preparativos que se habían hecho con el fin de desembarcar el cadáver y exponerlo en capilla ardiente se han cancelado.

La prensa itala dice que el Brasil demuestra que repudia la mentira democrática y el panamericanismo

Parece posible que, como consecuencia del cambio fundamental de la política brasileña, este país se adhiera, en un futuro no lejano al Pacto germano, italo, nipón contra el Comitern

ROMA, noviembre 12. (AP.)—La prensa italiana, al dar cuenta de los últimos acontecimientos en el Brasil como indicadores de «una nueva tendencia en la América Latina» asegura que representa «la repudiación del mito democrático y del panamericanismo.»

El periódico «Il Tevere» dice que el panamericanismo democrático fué el Evangelio predicado en la América Latina para promover «el control de todo el continente por la plitocracia americana.»

«Ni siquiera el reciente discurso del Presidente Roosevelt contra la dictadura impidió a Vargas establecerla. Puede colegirse de esto la medida de la influencia de los Estados Unidos en la América Latina salvo en los países de la América Central, donde es fácil desembarcar soldados de infantería de marina.

«En sustancia, el mayor país de la América Latina rechaza la ilusión democrática y repudia la mentira democrtica. No hay salud en la democracia de Cordell Hull.

«No sabemos todavía de cierto cuál será la organización de Vargas, pero estamos seguros de que no será la democracia electoral. Cordell Hull está profundamente disgustado. No va a ser símbolo de la democracia continental. También está disgustada la plutocracia que se llama democracia para tener una máscara adecuada.»

«Il Messagero» dice que en los círculos americanos y europeos se consideran los acontecimientos del Brasil como «un grave golpe no sólo a la política de Roosevelt sino a la doctrina americana que pretende que el fascismo europeo es un producto que no se puede exportar al Nuevo Mundo.»

(Por James Minifie)

ROMA, noviembre 12. (The N. Y. Herald Tribune.)—La adhesión del Brasil al pacto anti-comunista en un futuro no lejano fué considerada cosa muy probable por los observadores de aquí, hoy, cuando el embajador del Brasil conferenció con el Ministro italo de Relaciones. El embajador brasilero, Guerra Duval, tuvo una larga conversación con el Conde Ciano esta tarde, en el Palazzo Chigi. Se dice que reinó gran cordialidad entre ambos diplomáticos y que aunque quizás se tratase de la adhesión del Brasil al acto anti-rojo, el principal tópico fué la suspensión de pagos de la deuda exterior del Brasil.

Duval aseguró a Ciano que la suspensión era sólo una cosa temporal y que los pagos serían reanudados tan pronto como se normalizase la situación del nuevo estado fascista. Se cree, sin embargo, que se hará un esfuerzo para hacer éstos pagando mediante mercancías y materias primas, las que serían consignadas al gobierno, quien a su vez pagaría a los tenedores de bonos brasileros.

Tal sistema de pago sería fácil de hacer con Italia ya que todas las tenencias italas de bonos extranjeros han sido entregadas al gobierno a cambio de una nueva emisión. Tendría desde el punto de vista italo el doble mérito de dar a la nación valiosas materias primas y al mismo tiempo ayudar al flamante estado fascista, el primero en el continente americano.

Este último aspecto recibió extensa publicidad en la prensa itala, tomando una forma casi exclusiva de reproducción de los comentarios de la prensa extranjera. Los comentaristas italos, en su mayoría, todavía se abstienen.

En un detallado artículo de la nueva Constitución brasilera, publicado en el órgano oficial del Vaticano «Osservatore Romano» se indica que una de las principales razones del cambio es «organizar el régimen, jurídicamente, contra los extremistas del ala izquierda. Además del peligro de los comunistas subversivos, los que hasta hace poco amenazaron el orden interior, notamos el peligro de las rivalidades de los viejos partidos, hostiles al hombre que está hoy en el poder.»

Una gran excepción a la ausencia general de comentarios locales la da el diario «Il Tevere» que lanza un muy sarcástico ataque contra el secretario de Estado de los Estados Unidos, Cordell Hull, a quien pinta como enfrentándose con la bancarrota de su supuesta aspiración a ser símbolo viviente de la democracia pan-americana.

«Nuestro buen Cordell Hull está comenzando a darse cuenta de que la llamada democracia pan-americana, proclamada en la conferencia de Buenos Aires, no es sino un pedestal frágil. Para consolidarla el Presidente de los Estados Unidos no titubeó en ir al Sur a bordo de un barco de guerra, instrumento del verdadero pan-americanismo, pero no de la democracia. Pero el éxito de todo el programa fué exiguo. Hoy Cordell Hull está afligido por la decisión del presidente del Brasil, Vargas, a negar su confianza en el sistema democrático. El pedestal se ha resquebrajado. Ni aún el reciente discurso de Roosevelt contra las dictaduras fué suficiente para evitar que Vargas formara una. En esto vemos la verdadera medida del poder de los Estados Unidos fuera de esos pequeños estados de la América Central, en donde es fácil desembarcar la infantería de marina. El hecho es que un gran país, el país más grande de Suramérica niega la ilusión de la democracia y descarta los métodos vacilantes de la misma. No sabemos aún qué régimen ha sido instituído por Vargas pero, ciertamente, no será de democracia electoral. Cordell Hull está desencantado. El no será el símbolo democrático del continente. Conjuntamente con él está decepcionada esa plutocracia que lleva el rótulo «democracia». Esta plutocracia tiene, tarde o temprano, que renunciar a la célebre imagen del jamón. Suramérica, según descubrieron en los Estados Unidos, tiene la forma de un jamón. ¿Por qué no comernos el jamón? Una gran tajada de ese jamón, es más, la parte más sustanciosa del mismo, le ha sido sustraída al voraz apetito político plutocrático del Norte y, además, otro símbolo se ha desvanecido al viento.

«Le presentamos nuestro pésame al ilustre Cordell Hull, pero nuestros corazones están risueños.»

El furibundo fascista Roberto Farinacci, se regocija en el periódico del régimen fascista de q. la tesis de Mussolini de que pronto toda Europa sería fascista, ha sido ya sobrepasada, «porque ahora todo el mundo mira hacia él como fuente de fe, ardor y sabiduría».

Parece que fracasarán los esfuerzos para formar un Frente Popular con francas miras al comunismo en México

La falta de confianza personal entre los miembros de las diversas organizaciones es una de las causas de este fracaso. Quieren contrarrestar lo ocurrido en el Brasil

MEXICO, D. F., Nov. 12. (The N. Y. Herald Tribune).—Esta semana se están celebrando aquí sendas conferencias con el firme propósito de formar por primera vez un frente unido popular en México. Participan en esas conferencias miembros de las organizaciones obreras, industriales, obreros agrícolas y miembros del partido nacional revolucionario. Si el movimiento pro-frente unido logra triunfar, México marchará camino de una nueva forma de organización social. Pero la falta de confianza personal entre los miembros de las diversas organizaciones y el deseo oficial de mantener apartados a estos grupos, probablemente harán que el plan de crear un frente unido popular fracase.

Lombardo Toledano, jefe de la Confederación Nacional de Trabajadores, los jefes de la Confederación Nacional de Campesinos, que tiene más de un millón de afiliados, y los jefes de ciertos blocks del Partido Revolucionario ya están substancialmente de acuerdo sobre la necesidad de un frente popular desde el punto de vista obrero. Idéntica opinión tienen los diez mil miembros del Partido Comunista Mexicano. Pero están, sin embargo, en la misma posición que el año pasado cuando fueron inducidos por los funcionarios del gobierno y por la desconfianza personal a no firmar el acuerdo pro-frente unido.

El principal obstáculo al acuerdo es el partido que todavía representa a la burocracia oficial, aunque el presidente Lázaro Cárdenas prefiere hacer las elecciones mediante el secretario del Interior con preferencia al partido mediante el cual el exilado ex dictador, Plutarco Elías Calles, rigió tanto tiempo los destinos de México. El gobierno controla también la organización de campesinos, ya que éstos están en su mayoría confinados a las tierras comunales creadas por el presidente Cárdenas, las que dependen del gobierno para el apoyo financiero y supervisión.

La política del gobierno ha sido la de mantener alejados a los trabajadores rurales de los unionistas industriales, dándoles a los primeros tierra para asegurarse su apoyo y a los trabajadores más altos salarios para contar con que ayuden al gobierno.

Los unionistas industriales han sido también usados como parte de la campaña antiextranjera que ha venido librando el gobierno.

A esto se debe que el período de Cárdenas, de la revolución mexicana, fuese un movimiento para estimular el capitalismo dándole a los campesinos una posición de capitalistas y al trabajador más altos salarios, hecho que no ha sido generalmente reconocido por los observadores de México en el exterior.

El que la campaña extranjera llevase al gobierno mexicano en dirección del socialismo estatal mediante el control de la agricultura e industrias básicas, ha sido cosa más bien nacionalista que socialista o comunista. Nadie se da mejor cuenta de esto que Toledano, quien para desgracia suya, está en la difícil posición de ser cabeza de la organización obrera, organizada y respaldada por el gobierno. Aunque Toledano le ha podido dar a la Confederación cierta independencia del gobierno, la opinión prevaleciente en los círculos obreros es que la confederación no es todavía lo suficientemente fuerte para poder contrariar al gobierno formando un frente unido popular.

Sin embargo, tales intentos son hechos constantemente, indicando que el obrerismo mexicano ansía la independencia y trata de ocupar una posición desde la cual pueda, en compañía de los campesinos, dictar su política al gobierno. Toledano es, quizás, uno de los dos hombres con influencia en la vida pública mexicana que verdaderamente conoce a fondo la doctrina marxista. Sus lugartenientes dicen que quizás su mejor probabilidad de triunfo en formar el frente unido popular, está en dar apoyo a un candidato en quien él pueda tener plena confianza en las elecciones presidenciales de 1940.

Sus auxiliares dicen que el rumor de que el propio Toledano ansía la presidencia de la República fue lanzado por sus enemigos y que él es lo suficientemente político para comprender que el ejército, del cual todo gobierno mexicano tiene que depender, se opondría violentamente a su candidatura.

Las actuales maniobras obreras marcan un intento de terminar con el antiguo sistema mexicano de dividir y gobernar que algunos líderes obreros califican de «fascismo benevolente». Hay dudas grandes de que aun en 1940, en las elecciones generales, el movimiento obrero mexicano sea lo suficientemente fuerte e independiente para lograr los fines que ahora se propone.

Los obreros del calzado de Estados Unidos, contrarios a los tratados de reciprocidad, porque les perjudican

En la Convención agraria, el Secretario de Agricultura, Wallace, declaró que el agricultor norteamericano tiene derecho a las mismas tarifas arancelarias que la industria

ST. LOUIS, noviembre 12. (AP.)—Los obreros de la unión de calzado de los Estados Unidos aprobaron ayer una resolución oponiéndose a las negociaciones del Secretario Hull para la concertación de tratados comerciales recíprocos, especialmente con Checoeslovaquia.

Una comisión que informó hoy a la convención de la Unión dió cuenta de que el año pasado se habían importado un millón de pares de calzado de Checoeslovaquia, con aumento del 500 por ciento sobre el año anterior, y que las importaciones llegarán este año a 3.000,000 de pares, lo que a la larga se convertería en una reducción de salarios y un descenso en las condiciones de vida de los obreros de la industria americana del calzado.

Recomendando que se aprobara la resolución, Lewis C. Hulbert dijo que los zapatos que se producen en Bata, Chocoeslovaquia, se entregan en los Estados Unidos al precio de $1.17 par, contra $1.65 que es el precio más bajo a que se pueden fabricar en este país zapatos análogos.

HARRISBURG, Pennsiyvania, noviembre 12. (AP).— El Secretario de Agricultura, Wallace abogó ayer por la unificación de la agricultura de los Estados Unidos al objeto de que sea posible aprobar leyes agrarias permanentes. Hizo el llamamiento en la septugésima primera concesión anual de la Granja Nacional.

Puesto que prácticamente todos los agricultores —dijo el Secretario— están de acuerdo en los principios básicos de la proyectada legislación agraria, seguramente podrá hacer transacciones en el caso de disputas sobre cualquiera de las fases del programa cuando se discuta en la sesión especial del Congreso la próxima semana.

Declaró el Secretario que el Gobierno no aspira a la regimentación del agricultor americano.

«Solamente habrá suficiente supervisión por parte del Gobierno —agregó— a fin de que un grupo no se interponga en el camino de los otros o en el consumidor.»

Tratando acerca de la paridad de los ingresos, el Secretario Wallace dijo que la agricultura no logra una justa participación en los ingresos nacionales.

«La diferencia consiste en mil millones de dólares —añadió— aun cuando los agricultores han tenido su mejor año desde 1930.»

Hubo grandes aplausos cuando el Secretario declaró que el agricultor tiene derecho a la misma protección arancelaria que la industria y otros negocios.

A la sequía y al aumento de prosperidad atribuyó el Secretario el aumento de las importaciones de productos agrícolas. Dijo que

SUPLEMENTO DIARIO EN ROTOGRABADO

DIARIO DE LA MARINA

LA HABANA, SABADO, 13 DE NOVIEMBRE DE 1937

ACTUALIDAD NACIONAL E INTERNACIONAL

PARA SELECCIONAR "MISS EUROPA" 1937-38

«MISS DINAMARCA»
(Tove Arni)

«MISS FINLANDIA»
(Britta Wickstrom)

«MISS ESPAÑA»
(Ambarina de Los Reyes)

«MISS BELGICA»
(José Decoeur)

«MISS SUIZA»
(Jacqueline Reyboubet)

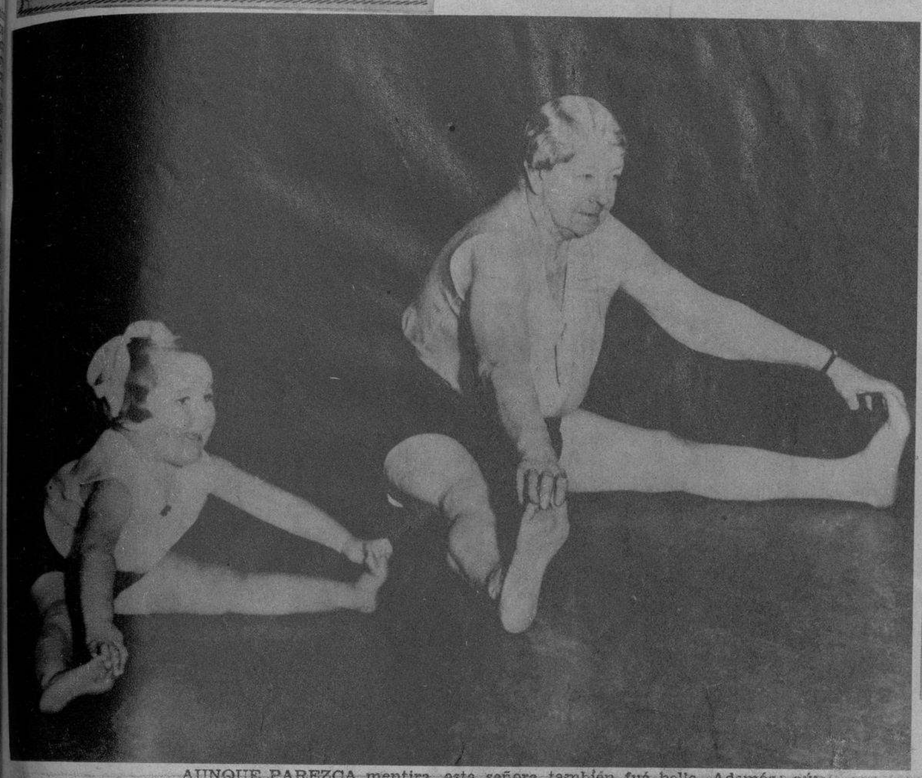

AUNQUE PAREZCA mentira, esta señora también fué bella. Además: aún quiere conservar la línea. Se llama M. M. Hennessy, y reinó, por bella, en Bristol (Inglaterra), ya hace un rato. Al lado está una biznieta, que recibe las primeras lecciones, para conservar—incrementar, mejor dicho—su línea. Posiblemente concurrirá también a un concurso de belleza (F W)

«MISS NORUEGA»
(Lisbet Grung)

EL PREMIO de la belleza, es la fama y la gloria muchas veces. Esta que aquí veis es Jeanne Manet, francesa, que reinó en su país hace dos años. En premio a su belleza, ha sido contratada para Hollywood. Aquí está con Mal Sibley, que paga su tributo a la hermosura, con su amor (Foto Wide)

«MISS RUSIA»
(Anna Betoulinski)

LA BELLEZA está en todas partes, podría titularse este cuadro que reproducimos en las dos fotos (la otra, al extremo opuesto de la página). En una se ve a la señorita Mary Moore, de Indianapolis, dedicada a las honestas faenas de la cocina. Su aspecto, en verdad, no es el más apropiado para soñar con llegar al cénit de la gloria por medio de la belleza; pero los «buscadores» han sabido encontrarla, para glorificarla, y la destacarán en el concurso que debe dar por resultado la elección de Miss Cenicienta 1937. En la transformación (la otra foto muéstrala ya transformada) han intervenido Gus Condos, peluquero de Chicago, Thomas Thomas, de Indianapolis—que fué el explorador en la cocina—, Mme. Bisbe, de New York, que la maquilló, John Smernix, de Cincinnati, que le dió el vapor facial y Elisabeth Patrick, que la obsequió con un equipo de cinco mil pesos (Fotos Wide)

«MISS HOLANDA»
(Elsie Schimpf)

«MISS FRANCIA»
(Jacqueline Janet)

«MISS POLONIA»
(Josepha Kaczmarkiewicz)

A PESAR de las circunstancias dramáticas que está viviendo Europa, la belleza de sus mujeres será glorificada, como todos los años, mediante el concurso que se está ya celebrando en París (Francia). En esta plana ofrecemos las más destacadas concursantes, ya en París, entre las cuales se habrá de seleccionar a «Miss Europa» 1937-38, pudiéndose afirmar que la lucha por el preciado título será este año muy reñida, debido a las calidades de las concursantes, todas de una belleza resplandeciente, entre las cuales resalta (arriba y al centro), la de la señorita Ambarina de Los Reyes, elegida «Miss España» recientemente. (Estas son las primeras fotos publicadas en la Habana del sensacional acontecimiento) (Fotos Amer)

M.E.C.D. 2016

CHARLIE McCarthy, izquierda, produce aquí «la voz de Edgar Bergen», con este cómico muñeco que escucha con gusto Clark Gable, en Hollywod. Por primera vez ha sido presentado este muñeco a los radioyentes (Foto Wide)

UN NUEVO idilio de Hollywood. Allan Lane y June Travis, estrellas de la pantalla, según ha anunciado «Movietone», contraerán matrimonio en breve. Por lo contentos que están, parece que el idilio, efectivamente, terminará en boda (Foto Wide)

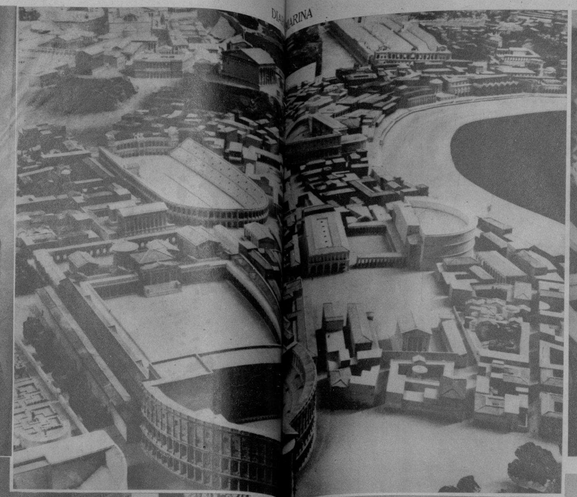

VETERANOS de la guerra, americanos, pagaron el tributo de sus honores a Q. Roosevelt, hijo del inolvidable Presidente de los EE. Unidos Teodoro Roosevelt, muerto en acción de guerra en tierras de Francia. Los legionarios visitaron los históricos campos de batalla de Chamery, 20 años después de las hostilidades (Foto Wide)

MARION Talley, estrella del canto y de la pantalla, con su inseparable compañero, «Taz», un bello ejemplar siberiano. El precioso animal sufrió un «apendicitomia», de la que está convaleciente ahora en Hollywood (Foto Wide)

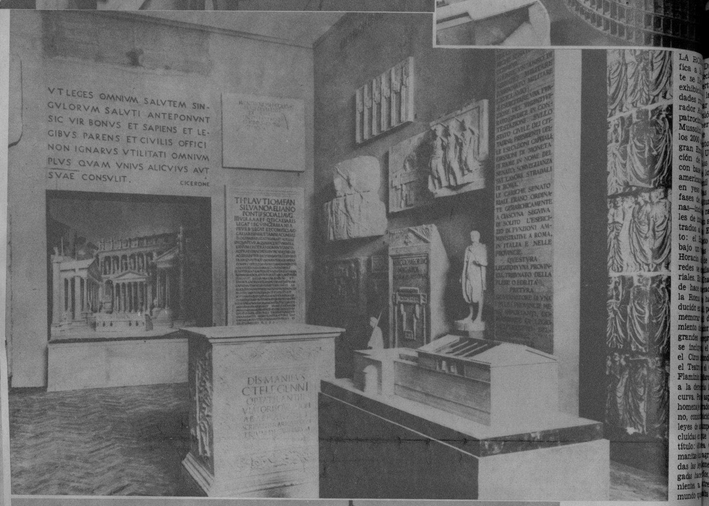

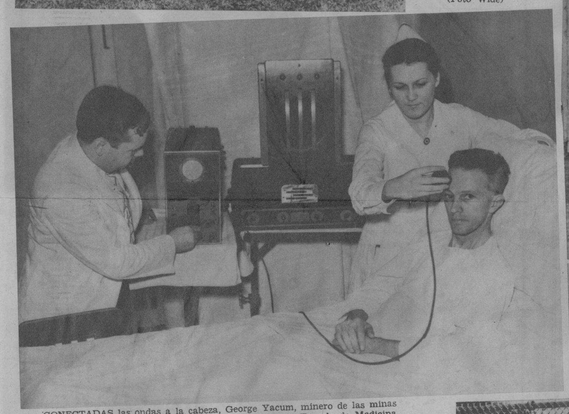

CONECTADAS las ondas a la cabeza, George Yacum, minero de las minas de Luzerne (cerca de Filadelfia), fué retratado en la Escuela de Medicina de la Universidad de Temple, donde 500 estudiantes y muchos profesores de Medicina siguieron con interés el ritmo de sus reacciones. En 1935, este minero sufrió una fractura en el cráneo, quedando en estado inconsciente cuatro días debido a un aneurisma craneano, del cual siguió medio inconsciente. Su curación depende de una delicada operación que realizarán los médicos (Foto Wide)

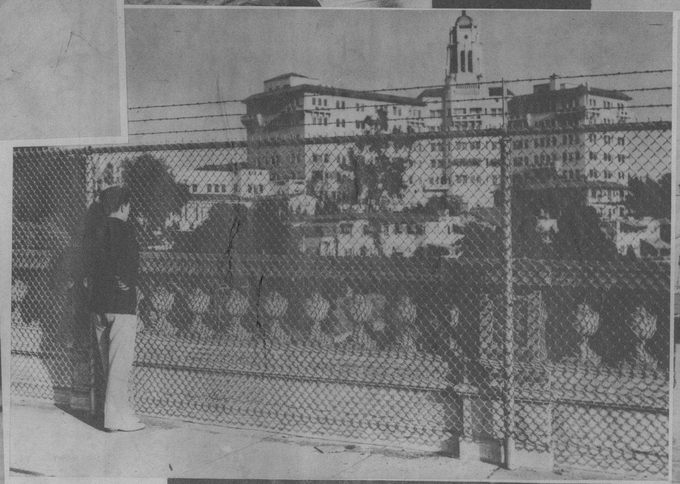

UN DETALLE de la cortina de acero de siete pies, puesta a guisa de barricada en la calle de Colorado, de Pasadena (Calif.), exactamente a ambos lados del puente que la cruza, para evitar los suicidios. Noventa personas habíanse lanzado desde ese puente, hasta que fué puesta esta barricada (Foto Wide)

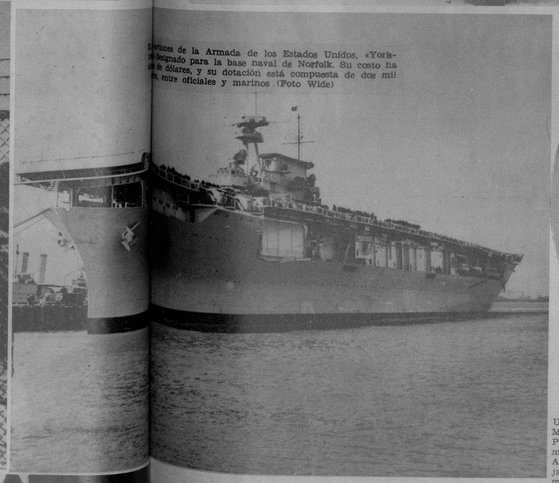

Acorazados de la Armada de los Estados Unidos, «York», designado para la base naval de Norfolk. Su coste ha sido de dólares, y su dotación está compuesta de dos mil hombres, entre oficiales y marinos (Foto Wide)

UN CLOSE UP de Haj Amin el Husseini, Mufti de Jerusalen y hasta hace poco Presidente del Supremo Consejo Musulmán, y Presidente del Consejo Nacional Arabe, que huyó hace poco a Siria, dejando tras de él una estela de terror como consecuencia de la pugna judío-árabe desatada en tierras de Jerusalén. Momentos después de su huída, fué buscado en la Mezquita de Omar, de Jerusalén. Esta foto le fué tomada a la salida del último consejo de los árabes, que presidió (Foto Wide)

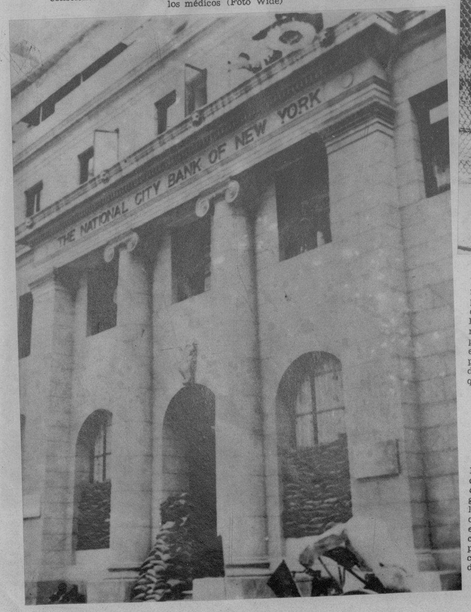

EL NACIONAL City Bank, de Shanghai, prosigue sus operaciones. A pesar de la guerra, pero tomando todas las precauciones que las circunstancias aconsejan, esta poderosa entidad bancaria ha tenido abiertas las puertas de aquella sucursal, con este decorado «poco decorativo» de sacos, en las puertas (Foto Wide)

MIENTRAS se combate en China, estos soldados chinos prisioneros son atendidos por las autoridades japonesas en los campos de concentración de Shanghai (Foto Wide)

LA VISTA del aeropuerto de Floyd Bennett Beach (N. York), que está construyendo la Marina Fluvyng Queen, es uno de los más aprovechados para la aviación, entre los que ahora tiene Nueva York y el más grande del mundo. Al fondo se ven los rascacielos de esta ciudad (F. Wide)

UN NUEVO buque—aquí se ve aún su esqueleto—de la Cunard se está construyendo en los astilleros de Birkenhead (Cheshire, Gran Bretaña). Desplazará 32.000 toneladas, y suma ya el número 1029 de los construídos en estos diques, siendo el más grande hecho en Inglaterra. (El «Queen Mary» se construyó en Escocia) (F. Wide)

UN DUQUE inglés y una princesa yugoeslava, juntos.—La Princesa Elisabeth, hijita del Príncipe Paul, Regente de Yugoeslavia, sostenida por el hermano del rey de Inglaterra, el Duque de Kent, que estuvo recientemente en Belgrado (Foto Wide)

M.E.C.D. 2016

RUMBO A LOS Estados Unidos, partió anteayer de la Habana nuestro Alcalde doctor Beruff Mendieta, quien pasará una breve temporada en el Norte. Una calurosa despedida se dispensó a nuestro Mayor, contándose entre los que acudieron a los muelles el comandante Bernardo García y numerosos altos empleados del Ayuntamiento y amigos personales (Foto D. M.)

DESCOLLANDO el bello sexo, he aquí otro detalle elocuente de la concurrencia al concierto de música popular, ofrecido anteanoche en los salones de la Ass. de Repórters por el Dr. H. Rodríguez Silva (Foto D. M.)

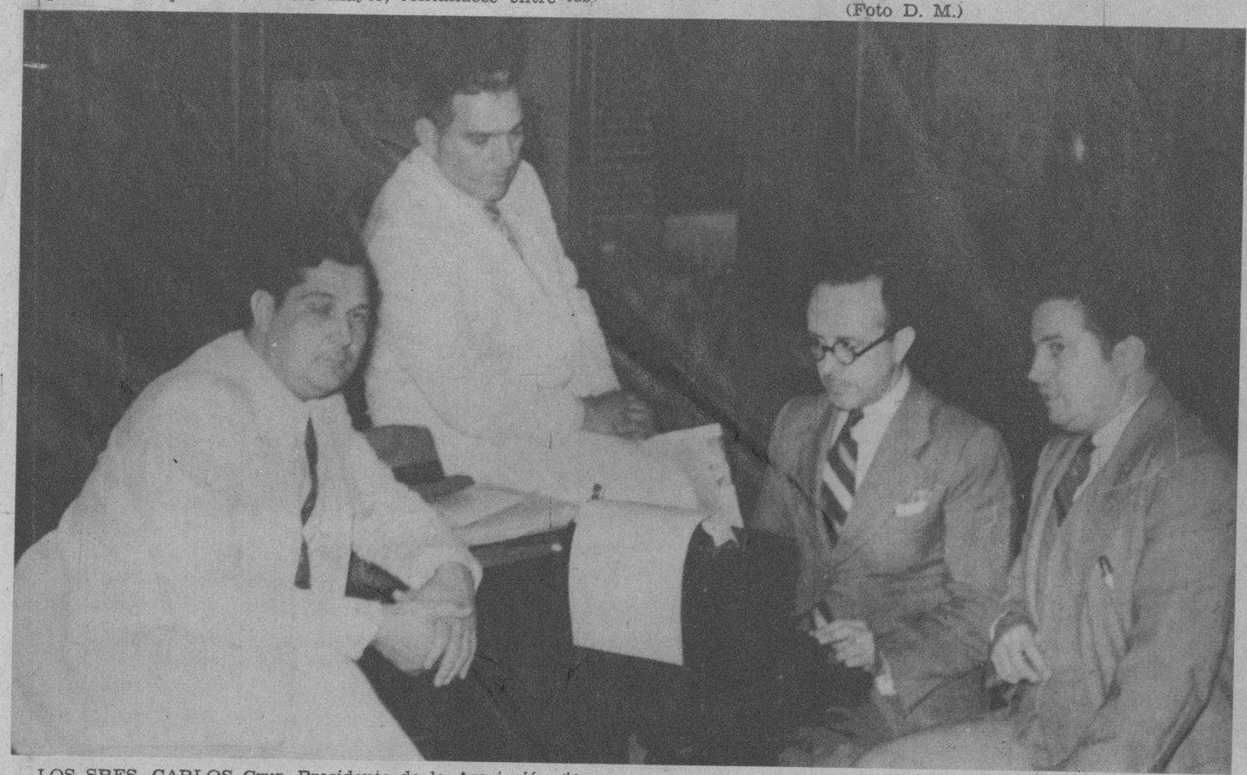

LOS SRES. CARLOS Cruz, Presidente de la Asociación de Accionistas de los Omnibus Aliados, Aurelio Martínez, Secretario, y Donoso Tavio, son los tres caballeros que más se han distinguido en la depuración del «affaire» suscitado en torno a esa compañía. En nombre de todos sus compañeros, visitaron nuestra redacción para testimoniar al DIARIO el agradecimiento a que se ha hecho acreedor, tanto por la serenidad de nuestras informaciones como por el espíritu de justicia que las ha presidido. Nuestro compañero Armando Maribona atendió a los visitantes (F. D.)

EN LA ASOCIACION de Repórters ofreció anteanoche un bello concierto el profesor Dr. H. Rodríguez Silva, acto que congregó a numerosos asociados y a distinguidos invitados. En esta foto ofrecemos un detalle de la concurrencia (Foto D. M.)

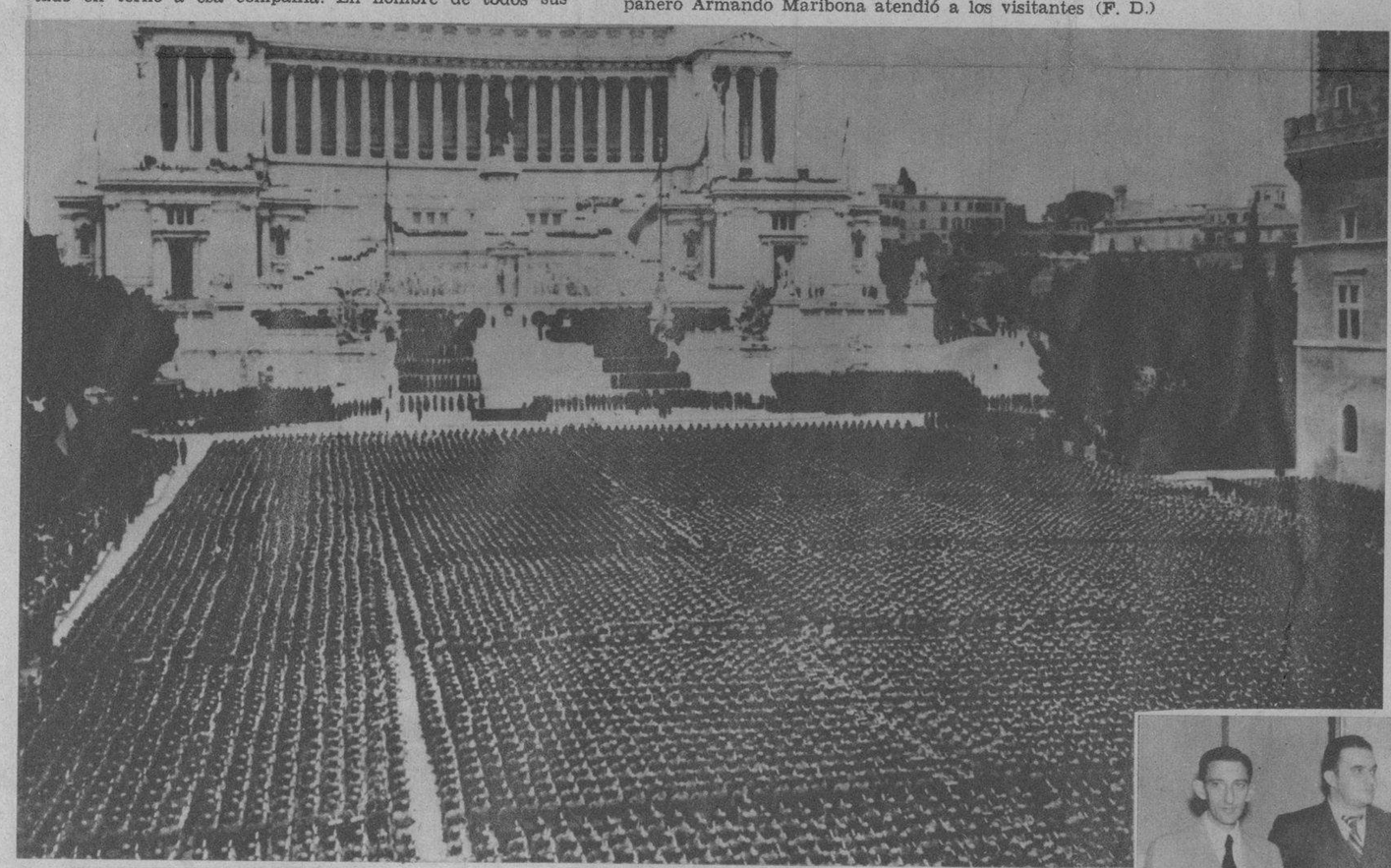

LAS LEGIONES romanas antiguas, están admirablemente reproducidas en estas, formadas por los hombres del Duce. Las masas imponentes se congregaron en Roma, recientemente, rindiendo un fervoroso tributo a los caídos en la guerra europea (ante la tumba del Soldado Desconocido). En este acto, también el Duce condecoró con 85 medallas a otros tantos familiares (viudas, etc.) de caídos en España. Al lado de Mussolini, presenció el imponente acto Rudolf Hess—en representación de Hitler (Foto Wide)

A BORDO del «Florida», llegó hace poco de los Estados Unidos, el doctor Gabriel Landa y Chao. Junto a él se halla su distinguida esposa y su madre con un nutrido grupo de sus amigos que le dieron, en el muelle, la más cordial bienvenida (Foto D. M.)

EN LA MAÑANA de ayer, una comisión del Partido Revolucionario Cubano (Auténticos) visitó al Dr. Laredo Bru, Presidente de la República, para hacerle entrega de un escrito de protesta con motivo del atentado de que fué víctima, días anteriores, el doctor Rodolfo Méndez Peñate, Vicepresidente del Comité Ejecutivo de dicho partido. La comisión estuvo integrada por las siguientes personas, todas en la foto: Sres. Sergio Carbó; Rubén de León; Oscar de la Torre; Eusebio Munjal; José R. García Pedrosa y José Portuondo y de Castro (Foto D. M.)

LA SRA. LILIA Mora de Lear que, a bordo del «Contessa», llegó ayer a la Habana con el objeto de pasar una corta temporada al lado de sus familiares. La distinguida viajera es la esposa del conocido banquero americano Harry Bumell Lear. A su lado, el señor Mora, padre de la distinguida dama, que la recibió (Foto D. M.)

RESURGE el Teatro Cubano.—Ayer tarde se firmó el contrato entre los señores Ernesto Smith, Alberto Garrido y Federico Piñero, para la actuación, en el Teatro Principal de la Comedia, de la nueva Compañía de teatro popular cubano «Garrido-Piñero», que debutará el próximo viernes, 19. De esta forma se ha evitado que desaparezca el género típico cubano, lo que ha sido un gesto magnífico del popular empresario Ernesto Smith (Foto D. M.)

¡Su orgullo! Hágalo feliz, téngalo sonrosado, risueño y en perfecta salud. Esto es fácil de conseguir, empleando la LECHE IRRADIADA DRYCO. Las criaturas no necesitan remedios, pero si necesitan un alimento completo, él que más se aproxima a la leche materna, que es:

DRYCO

SU HIJO