1 A SECCION 1

SERVICIO DE ASSOCIATED PRESS
Esta queda autorizada para usar nuestro servicio y noticias de información.
HILO DIRECTO CON NUEVA YORK

DIARIO DE LA MARINA

EL DIARIO DE LA MARINA es el periódico más antiguo de Cuba. Fué fundado en el año mil ochocientos treinta y dos.
SERVICIOS ESPECIALES DE ESPAÑA

1 A SECCION 1

AÑO CV.—NUM. 249 — ACOGIDO A LA FRANQUICIA POSTAL — LA HABANA, MARTES, 19 DE OCTUBRE DE 1937.—SAN PEDRO DE ALCANTARA — TIEMPO PARA HOY: PROBABLEMENTE BUENO. — PRECIO: 5 CENTAVOS

Cinco mil rojos están copados por los nacionalistas junto a la Sierra de Covadonga

IMPRESIONES

...declaraciones de Grau San ... hechas a este diario han pro- ... honda satisfacción. ... porque el adalid máximo de ... auténticos» rectifique en ellas ... políticas de las que, al ser con- ... en leyes, le ganaron no poca ...dad.

...sus declaraciones, Grau apo- ... su obra de gobierno. No trata ...rse achacando determina- ... medidas de aquel régimen a la ...cia de los días en que fueron ... Al contrario, no sólo no se ... arrepentido sino satisfecho, ... orgulloso de haber sido su im- ...dor. Pero sus palabras de oga- ... permiten descubrir, en justi- ... en el jefe auténtico se oculte ...magogo o un agitador.

... argüirse que su concepto so- ... propiedad no es ciertamente ... ortodoxo, pero ¿quién respe- ... la propiedad en Cuba, cual- ... que fuere el concepto que pri- ... ella? Eso aparte de que ... dice que la propiedad ha de ... instrumento de beneficio so- ... que enuncia es algo perfec- ... razonable que viene abonado ... por Padres de la Iglesia y fi- ... cristianísimos.

... Grau, según sus declaracio- ... propiedad «no es sólo un de- ... sino una necesidad humana, ...mento de la civilización»; pero ...s haya una clase, la de la ... irradiada de la propiedad, ... dolor e injusticia».

...tenemos que reprochar a esto. ... que creen que Dios hizo el ... para que ellos lo disfruten y ...s lo padezcan. Pero sí que- ... formular una observación li- ... sobre lo que a renglón se- ...clara. «Para nosotros («los ...s)—dice—el trabajo tam- ... un derecho, y las clases tra- ...s deben sentirse en posesión ... los beneficios consecuen-...

... uno de los puntos de fun- ... divergencia entre el más ... de los políticos cubanos y el ... popular de los periodistas cu-...

... que estas líneas escribe, el ...s tan del trabajador como ... lo es del propietario, y ... entendimos y aún seguimos ...do que si el nacionalismo ... una razón para impedir, ... dados, la competencia ...dor extranjero, la nacio- ... un hombre no justifica ...te su trabajo para dár-...

... aspecto en el que el ... incurre en cierta extra- ... «Cuba es—dice—y de- ... siendo el país hospitala- ... acogedor, abierto a todas ... a todas las colaboracio-...

... hubiéramos dicho: Cuba ... podrá seguir siendo, et- ... pero en esta materia delica- ... nacionalización del trabajo. ... la hoja. Lo cierto es que ... muestra en sus declaracio- ... defensor del régimen libe- ...crático, lo cual es muy tran- ... para los que temían verlo ...vencia y complicidad con ... de la misma calaña que los ...jeron a los republicanos de ... a su definitiva perdi-...

...rto a tiros un ...en una finca ...ca de Camagüey

... salido a cazar con un ... Antes de morir le dió ... le las señas del agresor

...AGUEY, octubre 18. DIARIO. —Acompañado de su íntimo ... Jorge Ramentol Agüero, salió ... su casa con el propósito de ... el día a la caza, el joven ... Mario Martínez Moya, de ... R. J. Martínez e Hijo. ... jóvenes se dirigieron a la ... «El Palmar», ubicada en el ba- ... «La Yaba», con el consiguiente ... del dueño de la misma se- ... Enrique Varona Vilató. Ya en ... los amigos se separaron en ... de caza y, a poco, Ramen- ... varios disparos, corriendo ha- ... lugar donde creía haber so- ... Allí encontró tendido en el ... manando sangre a su amigo ... quien en los estertores de ... le dijo que había sido he- ... un joven de finas facciones, ... apareció en la manigua y ... después de haber dispa- ... contra él, Martínez falleció y ... autopsia practicada se deduce ... herida que le ocasionó la ... fué producida por arma de ... de calibre 45. Ninguno de los ... llevaba arma de tal ca- ... por lo que se ha desechado la ... de que Martínez fuera ... de Ramentol.

... que el autor del hecho sea ... de la Justicia, que me- ... por aquellos lugares, llamado ... Alegre, quien al ver al joven ... con kepis, lo confundió con ... la autoridad y le hizo los ...

... se supone que el autor de ... sea uno de los dos mal- ... que hace pocos días estu- ... en la mencionada finca, exi- ... dinero como en otros luga- ... lo que son perseguidos por ...

... versión atribuye el hecho a ... personales.

... del joven Martínez cons- ... verdadera manifestación ...miento. Se le rindieron los ... correspondientes a los miem- ... los Caballeros de Colón, de ... corporación formaba parte.— ... Jorge, corresponsal.

...el Suplemento en ROTO-...GRABADO con esta EDICION

CONCENTRAN MAS TROPAS POR ARAGON

Los Ejércitos franquistas siguen acumulando hombres y materiales en ese sector

LOS ROJOS SE LANZARON A UN ATAQUE SIN EXITO

MADRID, octubre 18. (AP).—Los despachos del Gobierno dan cuenta de grandes concentraciones de tropas y material de guerra nacionalista en los frentes del Bajo Aragón, donde se nota gran actividad.

Las fuerzas del Gobierno rojo iniciaron un ataque de artillería en varios lugares, cuyos resultados se ignoran.

Las informaciones de Bujaraloz dan cuenta de nuevas concentraciones nacionalistas en el sector de Villamayor y cerca de Purdiguera y Deninena.

Durante todo el día, según los comunicados del Gobierno, la artillería estuvo bombardeando ayer las concentraciones nacionalistas cerca de Zuera, pero su infantería no intentó el ataque.

Los comunicados del Gobierno informan que las piezas de tiro rápido de los nacionalistas que han sido instaladas en el Vedado de Zuera estuvieron bombardeando las líneas del Gobierno, mientras desde hace tres días existen fuertes contingentes de tropas nacionalistas en ese sector, que sólo esperan la orden del alto mando para lanzarse al ataque.

También se notan concentraciones nacionalistas cerca de Barbastro, lo que hace pensar que el alto mando nacionalista proyecta una gran ofensiva en Aragón.

Tres aviones nacionalistas bombardearon a Benicarló, hiriendo a seis personas.

SI ROOSEVELT PRETENDE INMISCUIR A SU NACION EN LOS CONFLICTOS EXTRANJEROS, TENDRA LA OPOSICION PLENA Y DECIDIDA DEL CONGRESO

Los representantes del pueblo norteamericano, en una encuesta, revelan su repulsa a todo ingerencismo

NEW YORK, octubre 19. (Exclusivo).—El cuestionario que el "Journal" de esta ciudad sometiera a los miembros del Congreso, preguntando si apoyarían a la Administración en caso de que ésta decidiera mezclarse en los problemas inter-europeos, ha sido ya contestado por Senadores y Representantes de 40 Estados de la Unión, quienes han declarado que se opondrán enérgicamente a cualquier tentativa del Ejecutivo a inmiscuirse en los asuntos extranjeros.

Como es sabido, el cuestionario se refiere al interés demostrado por el Presidente Roosevelt y su Secretario de Estado Cordell Hull, sobre la reunión en Bruselas de las potencias signatarias del pacto asegurando la soberanía de China.

Entre las figuras nacionales que respondieron con un rotundo "NO" al cuestionario del "Journal" se cuentan Borah, de Idaho; Vanderberg, de Michigan; Capper, de Kansas y otras de primera fila.

Una de las preguntas contenidas por el cuestionario se refiere a la guerra de España. La pregunta es así: "Si los Estados Unidos van a participar en guerras extranjeras ¿qué lado deberá tomar en el conflicto español, el fascista o el comunista? La respuesta unánime fué: "Ninguno".

MUSSOLINI REVISTO LA POLICIA DE ROMA EN LA FECHA DE SU FUNDACION

ROMA, Octubre 18. (AP).—El primer ministro Mussolini revistó hoy a 6,000 policías que desfilaron ante la tribuna ocupada por el Duce con motivo del duodécimo aniversario de la fundación del Cuerpo de Policía Nacional.

Delegaciones de distintas Embajadas y Legaciones extranjeras presenciaron el espectáculo.

Toda la policía, incluso la que se hallaba de servicio cuidando del tráfico, vestía el uniforme de gala.

El Duce recibió a Heinrich Himmler, jefe de la policía alemana así como a otros oficiales de la policía del Reich.

Inglaterra y Francia llevan un plan trazado a la reunión del Comité de Neutralidad sobre el caso de España

Italia fija la cifra de sus nacionales que luchan al lado de Franco en 40 mil. Comentarios en Roma con respecto a la situación de Inglaterra en la Palestina

LONDRES, Octubre 18. (AP).—La Gran Bretaña y Francia han redactado un plan para la reunión que celebrará mañana el Comité de Neutralidad bajo la presidencia del Secretario de Relaciones Exteriores, Anthony Eden.

El Secretario de Estado inglés conferenció largamente con el primer ministro, Neville Chamberlain y con el Embajador francés Charles Corbin, acerca de la política que seguirán Inglaterra y Francia con respecto al Comité de Neutralidad.

La afirmación semioficial hecha en Roma de que solamente 40,000 soldados italianos en el campo nacionalista español ha proyectado un nuevo elemento de lucha en las negociaciones.

La publicación de las cifras italianas en un órgano de la agencia oficial Stéfani indica, según parece, la base sobre la cual el primer ministro Mussolini desea discutir mañana la retirada de los voluntarios.

En los círculos bien informados se declara que «no hay optimismo» acerca del resultado de la conferencia, pero al mismo tiempo se dice que el hecho de que el primer ministro Mussolini haya indicado el número de voluntarios italianos existentes en España hace creer que persiste en ponerse de acuerdo con los demás países para la retirada de los voluntarios.

Por otra parte no se abrigan demasiado esperanzas en el éxito de las negociaciones, contribuyendo a ello el ataque que dirige el periódico «Il Popolo d'Italia», de Milán, propiedad del Duce, a la política británica en Palestina, así como la violencia del comentario acerca del ex-primer ministro David Lloyd George por «exacerbar» el número de voluntarios existentes en España en un discurso que pronunció el sábado.

La psicosis bélica

LONDRES, Octubre 18. (Exclusivo) Contestando a publicaciones en la prensa inglesa sobre la existencia de 100 a 110,000 soldados italianos en España, el escritor Francesco Servasi, del «Daily Mail», dice que oficialmente Roma sólo admite tener 40.000 hombres en España.

La admisión fué hecha por la oficina de propaganda en una filípica atacando las «exageraciones» de la prensa inglesa. El nuevo órgano de propaganda «Correspondenza Diplomática» —portavoz oficial— en su artículo dice que los propagandistas extranjeros están «creando una psicosis bélica» con sus exageraciones.

El artículo destaca particularmente en su ataque a David Lloyd George, el leonino y fiero ex-premier inglés, y en palabras que Gervasi juzga fueron escritas por el mismo Mussolini, dice:

«Es serio y escandaloso que un ex-jefe del gobierno británico, como David Lloyd George, de edad avanzada y de tanta experiencia, haya empleado en un discurso recientes cifras fantásticas sobre el número de italianos que combaten en España.

«Es preciso que de fuentes responsables del gobierno italiano se haga luz sobre el asunto y los gobiernos de Londres y París deben saber perfectamente que Italia sólo ha enviado 40,000 voluntarios a España, contando todos los servicios.

«Valencia tiene muchos más voluntarios extranjeros».

Se efectuará en La Habana una inmensa concentración nacional Pro Plan Trienal

Una gran concentración nacional se llevará a efecto el sábado 20 de noviembre, a las diez de la mañana, en el Stadium Tropical.

Trátase de un grandioso acto de propaganda organizado por la Asociación Nacional Heraldos del Plan Trienal, nueva institución integrada por figuras representativas del país con el patriótico fin de divulgar los beneficios de ese plan gigantesco que, auspiciado por el Jefe del Ejército Constitucional, coronel Fulgencio Batista, proporcionará a Cuba mejores días de bienestar económico y una más equilibrada justicia social.

Esta Asociación, que ha instalado sus oficinas en la hermosa casa de Malecón número once, esquina a Cárcel, altos, viene laborando intensamente en favor de esa grandiosa concentración nacional, que será sin duda la mayor y más importante de cuantas se hayan podido llevar a cabo en Cuba, ya que la misma congregará en el Stadium Tropical a todas nuestras clases sociales: propietarios y banqueros, campesinos y obreros, comerciantes e industriales, profesionales y empleados, etc.

RECOMIENDAN AL JAPON QUE PARTICIPE EN LA REUNION DE LAS NUEVE POTENCIAS

TOKIO, Octubre 18 (AP).—El periódico «Asahi» recomienda hoy la participación japonesa en la conferencia de las nueve naciones convocada para Bruselas a fin de buscar solución al conflicto chino-japonés.

«El Japón espera recibir el apoyo de Italia y Portugal, y es posible que sea apoyado por Alemania si ese país y Rusia son invitados a la conferencia», declara el periódico.

«Por lo tanto, esta ocasión puede ser la oportunidad que se ofrece al Japón para eliminar el comunismo de China».

Una resolución aprobada por la Asociación de Tokio, grupo de parlamentarios interesados en los asuntos chinos, aboga porque el Japón rechace la invitación que se le ha hecho para la conferencia.

Penetra en Honan la vanguardia de la fuerza nipona

La contraofensiva china ha perdido intensidad y en las luchas tuvieron grandes bajas

LONDRES, octubre 18. (Havas).—De acuerdo con las informaciones que se reciben de Shanghai las tropas japonesas atravesaron esta mañana la frontera de la provincia de Honan, atacando actualmente a Feng-Lo-Cheng, en la línea del F. C. Peiping-Hancau.

Por otra parte, se comunica de Nanking que la contra-ofensiva china que se ha venido desarrollando en la región de Tai-Yuan ha terminado ya; sin embargo, en los círculos chinos continúan dando cuenta de importantes triunfos en todo el frente, habiéndose adueñado de 30 tanques, 100 ametralladoras, 10 cañones, etc.

Se cree, empero, que en las últimas fases de la batalla las tropas chinas experimentaron bajas importantísimas; las dos fuerzas se han agotado, según todos los informes, por lo cual no se cree que se desarrollen operaciones en gran escala en esa región durante algunos días. La calma se ha establecido así en la zona que atraviesa el F. C. de Peiping a Hancau.

Los aviones japoneses bombardearon en el día de hoy nueve veces a Suchau, señalándose, como objetivo principal la estación de ferrocarril.

Dos veces se presentaron sobre Nanking los aviones militares del Japón; la primera alerta se dió a las 9 a. m., sin pasar las máquinas enemigas de Tanyang, al oriente de la capital china; la segunda agresión se produjo por la tarde, sin que tampoco los aviones llegasen a ella, pudiendo bombardear el aeródromo de Kwang-Hua-Men; los cañones anti-aéreos derribaron un aparato, del cual se arrojó el piloto empleando el paracaídas; cayó prisionero en Tong-Hang, a poca distancia de la ciudad.

Dice el Supremo en su fallo que no podrá aplicarse de nuevo en forma alguna el decreto-ley 680

Ese es el criterio de diez Magistrados. Uno formuló voto particular, y cuatro rechazaron el recurso estimando en el recurrente falta de acción para mantener la controversia

Muy cerca de las siete de la noche de ayer, después que la Sala de Gobierno Extraordinaria del Tribunal Supremo terminó la sesión de costumbre, se pudo conocer la parte dispositiva de la sentencia dictada en la controversia de inconstitucionalidad del doctor Reinaldo López Perdomo contra el decreto-ley 680 de 21 de marzo de 1936.

También se conocieron los votos particulares y hoy sólo podemos informar sobre aquélla y éstos, ya que no fué posible obtener los fundamentos de una y otros no solamente por la premura del tiempo, sino porque aún no se ha terminado la certificación del documento para notificar a las diversas partes que contendieron; ésto será a partir de hoy, tal vez hoy mismo, o mañana, miércoles.

Y vayamos, ahora, a la parte dispositiva, que dice:

«Fallamos: que debemos declarar y declaramos que el decreto-ley número 680 de 21 de marzo de 1936 se opone a lo dispuesto en el párrafo segundo del artículo 49 de la Ley Constitucional vigente, y en ese concepto es inconstitucional y no puede aplicarse en tal sentido nuevamente en forma alguna; y sin lugar el recurso en lo demás, y no hacemos especial imposición de costas. Comuníquese esta sentencia al Tribunal Superior Electoral de donde procede la resolución que motivó el recurso y publíquese la misma dentro de los diez días de su fecha en la Gaceta Oficial y notifíquese a las partes dentro del tercer día e insértese en la colección a cargo de la Secretaría de Justicia; librándose al efecto las copias certificadas que fueren necesarias».

Autorizan la sentencia los doctores Juan Federico Edelmann, Presidente, Manuel Martínez Escobar, Francisco Llaca Argudín, Ricardo R. Duval, Julián de Solórzano, Gabriel Pichardo Moya, Gastón Mora Varona, José F. Perera, Diego Vicente Tejera, Carlos M. de la Piedra —ponente— Pedro Cantero, Carlos M. Piedra, Juan F. Torres Tomás, Evelio Tabío y Miguel A. Rodríguez Morejón.

Los votos particulares son éstos:

Uno del doctor Duval, que aunque declara también con lugar el recurso no dice que no puede aplicarse nuevamente en forma alguna, pues se limita a exponer: «declarando la inconstitucionalidad del decreto-ley 680 impugnado, por el fundamento destacado en el séptimo Considerando, sin especial pronunciamiento sobre costas». Y aduce fundamentos distintos a los restantes diez Magistrados de la mayoría.

Y otro firmado por los doctores Llaca Argudín, Perera, Piedra y Torres Tomás, que desestiman el recurso del doctor López Perdomo toda vez que a su juicio no es parte afectada por no habérsele aplicado el decreto-ley 680 por la resolución del Tribunal Superior Electoral.

El promedio de la natalidad decrece en la Gran Bretaña

Un periódico de Roma ofrece datos de gran interés acerca de este problema gravísimo

ROMA, octubre 18. (AP.)—El periódico «La Tribuna» enuncia que en la Gran Bretaña está decayendo rápidamente el promedio anual de la natalidad, con lo cual, según arguye, sería en extremo difícil mantener la cohesión del Imperio; dentro de un siglo, continuando la caída actual, Inglaterra sólo tendrá una población de 4.500,000 habitantes. Se pregunta: ¿Y qué ocurriría entonces?

También el «Giornale d'Italia» hace un comentario parecido, diciendo: «Hoy, Inglaterra tiene 150,000 alumnos menos en sus escuelas; mañana, tendrá 150,000 soldados menos también; si la disminución continúa al mismo paso, cada día habrá menos escolares y, por tanto, menor será también el número de soldados y así, disminuyendo los combatientes, nada podrá hacer la Gran Bretaña con su enorme imperio para detener a los bárbaros orientales. Además, tampoco la Gran Bretaña dispondrá de las materias primas que son necesarias a una civilización oriental».

Ponderando otras consecuencias de esta misma situación, los dos periódicos juzgan que el porvenir pertenece a Italia y Alemania, Estados que fundan su mejoramiento en el acrecentarse de la población.

EL CONGRESO DE INTELECTUALES ANTI-MARXISTAS SE INAUGURARA EN LISBOA Y CONTINUARA EN SEVILLA

SEVILLA, octubre 18. (AP.)—El proyectado Congreso de intelectuales anti-marxistas se inaugurará en Lisboa, capital de Portugal, continuando después las sesiones en Sevilla.

Han prometido asistir al citado Congreso, representaciones de todos los países.

Se enviarán invitaciones a los intelectuales de Suramérica.

NO AFECTA AL TURISMO DE CUBA LA HUELGA EN EL SUR DE LOS EE. UU.

MIAMI, Florida, octubre 18. (AP). Este puerto se encuentra afectado por la huelga de los obreros portuarios en momentos en que la temporada de turismo se encuentra en su apogeo.

Los buques anclados en puerto han suspendido indefinidamente sus salidas.

La compañía Merchants and Miners que tiene varios barcos amarrados en Jacksonville y Savannah por causa de la huelga, ha trasladado a los pasajeros a Miami por tren con el fin de cumplir los compromisos que tenían con ellos.

El tráfico extranjero no ha resultado afectado por la huelga y los buques salen sin dificultad para Cuba, Nassau y Bahamas.

En todos los Institutos de Segunda Enseñanza empezarán conjuntamente las clases el día 29 de noviembre

En la reunión que celebraron anoche los Directores de todos los Institutos de Segunda Enseñanza, se adoptaron acuerdos de importancia. Se acordó suprimir los cursos de preparatoria

Varios acuerdos de importancia se adoptaron ayer en la reunión de directores de todos los Institutos de Segunda Enseñanza de la República, que se prolongó hasta las nueve de la noche.

La presidió el doctor Fernando Sirgo, Secretario de Educación, en unión de los doctores José Manuel Pérez Cabrera, Director de la Enseñanza, y Manuel Febles, Jefe de la Sección de Instrucción Superior.

Se determinó en dicha reunión que el próximo curso se iniciara, conjuntamente, el día 29 de noviembre en todos los Institutos de Segunda Enseñanza de la República.

También se acordó suspender la vigencia de los certificados del octavo grado de las Escuelas Primarias Superiores, a los efectos del ingreso en la Segunda Enseñanza, en tanto se reorganizan las Escuelas Primarias Superiores, para que una vez hecho esto vuelvan a tener validez; y suprimir los cursos preparatorios que actualmente vienen funcionando en los Institutos.

La comisión reorganizadora de las Escuelas Primarias Superiores se determinó en la propia reunión que quedara integrada por el Director de la Enseñanza, doctor José Manuel Pérez Cabrera, dos directores de los Institutos: los doctores Isidoro Castellanos y Ciro Espinosa, el Director de la Escuela Normal de Maestros de la Habana, doctor Alonso, y el doctor Joaquín Añorga, en representación de las Escuelas Profesionales de Comercio.

Como secretario de la citada comisión actuará el señor Serviá, secretario de la Superintendencia General de Escuelas y uno de los más antiguos y competentes funcionarios de la Secretaría de Educación Pública.

En la propia reunión se dejaron designadas ocho comisiones, de tres profesores cada una, para que redacten los programas de las distintas asignaturas de la Segunda Enseñanza, y se autorizo a los directores de los Institutos para que anticipen exámenes, por esta sola vez, a aquellos alumnos a quienes sólo les falten una o dos asignaturas para terminar sus estudios.

Se acordó también modificar el reglamento de los Institutos en el sentido de que se permita en todo tiempo el traslado de los expedientes de alumnos.

El traslado de la matrícula, sin embargo, se deberá seguir realizando dentro del plazo de noventa días que señala dicho reglamento.

Finalmente se decidió no acceder, en ningún caso, a las solicitudes de dispensas de edad en los Institutos de Segunda Enseñanza de la República.

La reunión tuvo lugar en el salón de la biblioteca de la Secretaría de Educación Pública.

Una 'insurrección' hizo suspender el programa de Turf

El Gobernador decretó la Ley Marcial y prohibió abrir la **season** en Narrasgasent Park

PROVIDENCIA R. I. (AP.) — Soldados armados de ametralladoras y rifles, instalados en las puertas del Hipódromo, impidieron hoy que se iniciara la temporada de carreras de caballos que estaba anunciada en Narragansent. Una orden del gobernador de Rhode Island hizo que la fuerza pública adoptada esa actitud, no obstante hallarse todo dispuesto para dar comienzo a la season hípica en este popular track.

Los empresarios del Hipódromo dijeron que los entries de esa fecha servirían para mañana.

Los soldados que guardaban las entradas del track, rechazaban a cuantas personas pretendían entrar, siempre que no llevasen un pase firmado por los oficiales del ejército.

Las carreras de hoy han sido suspendidas a causa de estar rigiendo aquí la «Ley Marcial»—anunció Patrick Horgan el Secretario de las Carreras, pero las inscripciones serán aceptadas para mañana.

Los funcionarios del Hipodromo no pudieron anunciar la gestión que realizarán para lograr que se inaugure el meeting, pese a la disposición del Gobernador.

Este funcionario aplicó la Ley Marcial, aduciendo que, dentro del Hipódromo existía un estado de «insurrección.»

SUMARIO DE ESTA EDICION

	Páginas
El Comité Parlamentario de A. R. en la Cámara acuerda realizar el sorteo—(Política)	2
Tan pronto haya aulas disponibles, serán repuestos los Maestros de Matanzas.	3
Editoriales.— Colaboración.— Caricatura de Roseñada.	4
Sociales	5-7-9-11
Farmacias de Turno	9
Teatros - cines - gacetillas	6-8
Se ordena a los alcaldes de toda la República, que no permitan alterar los precios de los artículos de primera necesidad	10
Dan cuanta a Sanidad de varios casos de intrusismo profesional en Victoria de las Tunas.—Carcajadas	13
Los nacionalistas conquistan dos trincheras frente a Madrid. —Italia reconoce que tiene 40.000 voluntarios con Franco.—«La España de Hoy»	13
Deportes	14-15
Crónica Católica.—Habaneras	17
Muñequitos. — Crucigramas	18
Mercado del Azúcar. Valores —cotizaciones	19
Como represalia los ingleses dinamitan las casas de los árabes responsables de los desórdenes	24

Desciende el déficit en Estados Unidos

WASHINGTON, octubre 18. (AP.)—Desde que se inició el período de los grandes déficits presupuestales en 1931, el del presente año, según los cálculos del presidente Roosevelt, será el menor, pues su ascendencia es de $895.277; el déficit más elevado que se recuerda desde 1918-19 ascendió a un total de $13,370.637,000.

Los déficits desde 1930 han sido los siguientes:

1931	$ 901.959,000
1932	3,147.919,000
1933	3,063.256,000
1934	3,989.496,000
1935	3,575.357,000
1936	4,763.641,000
1937	2,811.318,000

El Presidente Roosevelt calcula que el déficit del presente año fiscal se acercará a los 900 millones de dólares

WASHINGTON, octubre 18. (AP). El Presidente Roosevelt ha elevado el cálculo del déficit federal para el año fiscal presente en $277,000 000 prediciendo que para el 30 de junio del próximo año en que terminará este año fiscal el déficit será de $895,245,000.

En ese déficit se incluyen los $200.000.000 que se destinarán al pago de las deudas.

Mr. Roosevelt no ha dado ninguna razón acerca de la baja que ha hecho en el cálculo de los ingresos de este año, pero en los centros autorizados se cree que la razón es la baja que se observa en la Bolsa así como en distintos negocios.

Por otra parte, los gastos han aumentado con motivo del programa del retiro ferroviario, y la prórroga de las obras públicas dos años más.

LOS MINEROS HAN PEDIDO GARANTIAS PARA DEJAR EL TERRITORIO DE ASTURIAS

Construyen nuevas líneas de trincheras dispuestos ya a abandonar las que ahora ocupan en la primera línea y aunque se baten todavía, su resistencia será inútil

GRAN NUMERO DE PRISIONEROS Y DE ARMAS HAN COGIDO A LOS ROJOS EN UNA SACA DE ASTURIAS

FRENTE ASTURIANO, octubre 18. (Havas).—Las tropas nacionalistas han rodeado por completo a los rojos que se hallaban en la saca situada al norte de los Picos de Europa. Las columnas nacionales, operando, de una parte al sur de Covadonga, y de la otra por el Campo de Baso, efectuaron la convergencia en el día de hoy, en medio de la sierra. En los centros oficiales se calcula que han caído prisioneros unos 5.000 rojos.

Todavía no ha terminado el despejamiento de esta zona, por lo cual no ha podido aún valuarse con exactitud el número de gente que se hallaba copada aquí. En total, los nacionalistas han conquistado en esa parte una extensión de 400 kilómetros cuadrados de terreno.

Confiesa el Gobierno de Madrid que los asturianos tuvieron que retirarse tres kilómetros al Oeste de Colunga.

MADRID, octubre 18. (AP.)—Los partes oficiales publicados por el Gobierno informan que debido a la presión de los nacionalistas, las fuerzas marxistas tuvieron que retirarse tres kilómetros al Oeste de Colunga, donde continúan luchando.

El Presidente Roosevelt, a quien no prestará cooperación el Congreso en caso de que se inmiscuya en los asuntos políticos de Europa o Asia

Agregan los partes que otras ciudades que se encuentran aún en poder del Gobierno han sido bombardeadas por los aviones del general Franco. Una de las más castigadas ha sido Gijón, donde los aviadores nacionalistas causaron enormes daños en el Musel.

A pesar de la tenaz resistencia de los asturianos, las fuerzas del general Dávila siguen lentamente su avance hacia Gijón

HENDAYA, frontera franco-española, octubre 18. (AP.)—Los dinamiteros del Gobierno, hostilizados por la aviación y la artillería, siguen haciendo gran resistencia al avance de los nacionalistas hacia Gijón, último puerto del Gobierno en el norte de España.

Los mineros construyen constantemente líneas fortificadas a retaguardia, dispuestos a seguir resistiendo el empuje nacionalista, después que abandonan las primeras trincheras.

Los aviones nacionalistas volvieron a bombardear a Villaviciosa, que es el inmediato objetivo de las fuerzas del general Dávila, y también atacaron los alrededores de Gijón, Villaviciosa se halla a unas 25 millas al Este de Gijón.

Los despachos militares dan cuenta de que las tropas nacionalistas avanzaron más allá de Colunga a 35 millas al este de Gijón, y que han comenzado a realizar operaciones de limpieza en el territorio recientemente ocupado con la esperanza de hallar depósitos de material de guerra escondido.

Los nacionalistas se apoderaron de Colunga mediante un rápido ataque desde el territorio montañoso a los llanos de la costa.

Un comunicado nacionalista dice que las tropas del general Fidel Dávila tomaron el puerto pesquero asturiano sin dificultad, y extendieron sus líneas al sur de la aldea de Carrandi, apoderándose del ferrocarril que corre entre Ribadesella y Gijón.

Por otra parte los nacionalistas informan que sus líneas en el frente de Aragón se encuentran intactas a pesar de la ofensiva del Gobierno contra Zaragoza, en el nordeste de España.

Fuentes del Ebro, a unas 15 millas al sudeste de Zaragoza, no es más que un montón de ruinas.

Fuera de breves relatos acerca de pequeños encuentros al pie de Jaca y Fuentes del Ebro, los comunicados de ambas partes se muestran silenciosos acerca de los progresos en el frente de Aragón.

Los mineros asturianos piden a sus compañeros de Inglaterra, garantías para la evacuación

LONDRES, octubre 18. (AP).—La comisión ejecutiva de la Federación de Mineros de Gales envió hoy al secretario de Relaciones Exteriores, Anthony Eden, una apelación de los mineros asturianos pidiendo garantías para su evacuación de la provincia asturiana.

GETULIO VARGAS SE IMPONE AL CABO SOBRE LOS ROJOS EN EL BRASIL

RIO DE JANEIRO, octubre 18. AP.—El Presidente Getulio Vargas ha dominado por completo al Brasil, al hacerse cargo del gobierno del estado de Río Grande do Sul el comandante militar del ejército federal de esa área, con lo cual rige ya el estado de guerra en todo el país. Como se sabe, en el Brasil ha sido implantada la dictadura debido a que se ha descubierto una conjura roja; el régimen de excepción será provisional.

Sufren los rojos una gran derrota junto a Peñarroya

Enorme número de prisioneros y de material de guerra cayó en poder de los nacionalistas

PEÑARROYA, Octubre 18. (AP).—Las fuerzas nacionalistas de este sector iniciaron hoy un avance victorioso, atacando por sorpresa a las fuerzas marxistas que abandonaron los atrincheramientos y los pertrechos, perseguidos por las fuerzas nacionales, que ocuparon el cerro Médicos, Los Perules, Puerto Tres Moruones y Sierra Perú.

Mediante movimientos tácticos combinados —que obligaron a los marxistas a retroceder— las fuerzas nacionales continuaron su avance por sierra Navia, la cual estaba en poder de los franquistas a la caída de la noche.

Todavía no ha sido posible clasificar ni contar el material de guerra que abandonaron los rojos en su huída. El número de muertos que se ve en las barrancadas es considerable.

A las hora en que se trasmite este despacho, continúa el avance de los nacionalistas.

UN FALANGISTA Y UN ROJO RIÑERON CON MOTIVO DE UNA PELICULA MARXISTA

El vigilante 477 detuvo anoche a Eduardo Era Burguez, natural de España, de 18 años de edad, vecino de Aguila 82, y a Julio Antonio Ortiz y Ortiz, de igual nacionalidad, de 16 años de edad, estudiante y con domicilio en la calle G, número 39, en el Vedado, cuando comenzaban a reñir en la esquina de Consulado y Virtudes, haciendo que se aglomerara mucho público.

Interrogados los acusados, manifestaron que habían tenido un incidente a causa de una película de propaganda roja que se proyecta en un cine, situado en el lugar del hecho y que había exaltado sus pasiones políticas.

En la Tercera Estación, Ortiz declaró que era miembro de la Falange. Burguez dijo que era izquierdista.

Ortiz fué puesto en libertad por haber prestado fianza a su favor dos compañeros de la Falange, y Burguez remitido al Vivac.

Con lo actuado se dió cuenta al Juez Correccional de la Segunda Sección.

Los españoles de Roma celebrarán ceremonias religiosas para pedir la paz para España

ROMA, octubre 18. (AP.)—Los españoles que residen en esta capital, los cuales simpatizan con la causa del generalísimo Francisco Franco, celebrarán misas especiales en la iglesia de San Andrés, el 20 de este mes, durante las cuales harán preces por la restauración de la paz en España.

DAN POR MUERTA A AMELIA EARHART Y RECLAMAN SUS BIENES

LOS ANGELES, octubre 18. (AP.)—Dando por muerta a su esposa, Amelia Earhart, se ha dirigido a los tribunales pidiendo que se le nombre albacea, George Palmer Putman, el cual alega que las propiedades de su cónyuge ascienden a unos $25,000.

Grave accidente a un avión con diez y nueve pasajeros

Chocó en un pico y créese que todos sucumbieron. Han pasado cerca otros aviones

SALT LAKE CITY, Utah, octubre 18. (AP.)—Diecinueve personas probablemente, han perdido la vida cuando el palacio aéreo «Mainliner» chocó contra un pico de la cordillera de montañas Uinta, según indican los aviadores que realizaron un vuelo de exploración sobre el lugar del siniestro.

«No sé cómo pueda vivir ninguno de los ocupantes del avión allí», dijo Wesley Meyers, ranchero del oeste de Wyoming, después de un vuelo sobre los restos del avión en que viajaban 15 hombres y cuatro mujeres.

«Volamos tan cerca de los restos del avión como pudimos y no hemos visto ninguna señal de vida», agregó Carl Reynolds, fotógrafo de Salt Lake City.

El avión destrozado se encuentra a más de 14 horas de distancia. Chocó contra una montaña caliza situada a 26 millas al sur de Knight, Wyoming, a una altura de 10,000 pies.

Se han organizado cuadrillas de salvamento para que se trasladen al lugar del accidente.

Prohibe el Gobierno la circulación de tarjetas postales con vistas del territorio rojo

VALENCIA, octubre 18. (AP).—El Gobierno de Negrín ha dictado un decreto prohibiendo la circulación de tarjetas postales en las que aparezcan vistas del territorio del Gobierno rojo.

(Se tiene entendido que ese decreto obedece a que las tarjetas postales ponen de relieve la miserable situación en que se encuentra el territorio de la España roja).

M.E.C.D. 2016

EL COMITE PARLAMENTARIO DE ACCION REPUBLICANA EN LA CAMARA ACUERDA VIABILIZAR EL SORT

MOVIMIENTO POLITICO

Simpatiza el Jefe del Estado con la amnistía política

Un diarista cienfueguero expone el verdadero sentir del Presidente en ese asunto

El señor F. R. Veliz, periodista de Cienfuegos, conferenció ayer con el Presidente de la República.

Cuando salía de Palacio manifestó lo siguiente a los repórters:

«O se equivocan o faltan a sabiendas a la verdad, quienes dicen o escriben que el Gobierno es contrario a la amnistía política. El Gobierno tiene el decidido propósito de no obstaculizar ninguna medida de esa índole, porque entiende que la facultad del veto no le ha sido otorgada para interferir la hermosa prerrogativa de la Piedad, que la Constitución ha dado al Congreso para dictar esa clase de legislación.

«Puedo asegurarles, porque de ello hablé al Presidente, que éste no está animado de finalidad tan pobre y tan pequeña. Además, es impropia en un espíritu que tantas muestras de generosidad viene dando desde que asumió el Poder. Solo pueden atribuírle una actitud contraria los que no conocen al doctor Laredo Bru. El siempre consecuente con sus propósitos de amoldar todos sus actos a la justicia y a la equidad; de ser magnánimo cuando debe serlo, estoy seguro que solo espera que el Congreso envíe al Ejecutivo el proyecto de ley concediendo amnistías para sancionarla en seguida, salvo desde luego, que en la misma no se comprometan los más sagrados y vitales intereses de la República a cuya defensa todos estamos obligados.

Nuevamente al cargo

Informó a Gobernación ayer el señor Morales, Alcalde de Santa Clara, que ha vuelto nuevamente al cargo después de la licencia que por enfermedad disfrutó algún tiempo.

El alcalde de Sta. Clara se halla en su puesto otra vez

Aprobado el presupuesto de Colón y prorrogados los de San Nicolás y Santa Cruz

El Alcalde de Jaruco interesó ayer de la Secretaría de Gobernación copia certificada del acuerdo adoptado por ese Ayuntamiento por el que se autorizó la venta de la casa de San Lázaro 332, en esta capital, propiedad de aquella Administración Municipal. El Alcalde quiere saber si se puede estimar aprobado el acuerdo ya que han transcurrido los noventa días que la Ley Orgánica de los Municipios concede al Presidente de la República para aprobar o vetar acuerdos de los Ayuntamientos sin que haya hecho ni una cosa ni la otra, según sus noticias.

Renunció el veterinario

Dió cuenta a Gobernación ayer el Alcalde de Los Arabos que el veterinario municipal renunció el cargo, por lo que el jefe local de Sanidad ha prohibido la matanza de reses en el matadero perjudicando con esa disposición a los vecinos de la municipalidad.

Sobre presupuestos municipales

Gobernación ha aprobado el presupuesto del Ayuntamiento de Colón, y prorrogados los de Santa Cruz del Sur y San Nicolás.

Expedientes de expulsión

El Negociado de Orden Público de Gobernación ha iniciado expedientes de expulsión contra los asiáticos Joaquín Chang y José Wong, condenados por delito de daño a la salud pública.

Movimiento de empleados

La señorita Berta Moreno, que prestaba servicios en la jefatura del despacho de Gobernación, ha sido trasladada a la Cartera Dactilar, designándose para sustituirla a la señorita Gloria Llorens, del Registro de Extranjeros. Y la señora Mercedes Guigou, de jefe del Negociado de Renovación del Registro de Extranjeros ha pasado al Negociado de Prisiones.

Preso en libertad

Por haber extinguido la pena que le fué impuesta ha quedado en libertad, por disposición de la Audiencia de la Habana, el penado Emiliano Quesada, que se hallaba recluído en la cárcel.

La Secretaría del Interior dió las órdenes oportunas para el cumplimiento de esta libertad por el supervisor del penal referido.

Arrollado por un camión

En la Secretaría de Gobernación se recibió un telegrama del Capitán de la Policía de Colón, dando cuenta de que Celestino Aruca González, de 19 años, vecino de aquella localidad sufrió lesiones graves al ser arrollado por un camión. El chaufeur fué detenido.

FUE ABSUELTO EL JUEZ MUNICIPAL DE BARACOA, DR. MACHADO HERNANDEZ

En la tarde de ayer se celebró ante la Sala Extraordinaria de Gobierno del Tribunal Supremo la vista del expediente de separación del Juez Municipal de Baracoa, doctor José Machado Hernández, al que se acusaba de graves irregularidades cometidas durante el tiempo que fungió en Manzanillo, como Juez Municipal también. El doctor Joaquín Ochotorena Roque, consagrado Abogado Fiscal del citado Tribunal, una vez practicadas las pruebas, retiró la acusación, interesando que fuera absuelto, ya que en favor del doctor Machado Sernández se habían pronunciado destacadas personalidades de la judicatura y el foro, entre ellas los Magistrados doctores Andrés Domingo Morales del Castillo, del Tribunal Supremo, y Jesús Rodríguez Aragón, de la Audiencia.

La absolución del doctor Machado Hernández, fué acordada por la expresada Sala, presidida por el doctor Juan Federico Edelman, de acuerdo con los pedimentos del doctor Ochotorena, por lo que el acusado queda a salvo en su reputación como funcionario y como ciudadano. Ostentó la defensa del doctor Machado Hernández el doctor Pelayo Cuervo Navarro, letrado en ejercicio de esta capital, que desenvolvió una hábil defensa durante la vista y que vió consagrados sus esfuerzos sin que tuviera necesidad de informar.

P A L A C I O

Asuntos del Turismo

Para tratar asuntos relacionados con la intensificación de la campaña de la próxima temporada turística conferenció con el Jefe del Estado, el Presidente de la Corporación Nacional del Turismo doctor Luis Machado.

El Alcalde Matancero

Estuvieron ayer en Palacio, el senador Calvo Tarafa y el alcalde de la ciudad de Matanzas, señor César Casas.

El alcalde hizo grandes elogios de la disciplina, la cohesión y la popularidad del Partido Liberal en la región matancera.

Dos senadores

Con el Presidente se entrevistaron los senadores Alonso Pujol y Carlos Font, para asuntos personales.

Sebastián Beltrán

El representante Sebastián Beltrán, manifestó a los repórters, q. es contrario al propósito de llevar a las elecciones próximas de representantes a los alcaldes y gobernadores.

—No participo de esa idea —dijo.

Y añadió que los gobernadores y alcaldes fueron elegidos para un período de cuatro años y los congresistas para un término de dos nada más.

Dijo el señor Beltrán que los próximos comicios afectarán indudablemente a los nuevos partidos.

Estímase que estos concurrirán a las urnas en condiciones de desigualdad.

Muchos sectores no han visto con simpatía una elecciones tan próximas.

La concentración Nacionalista

El Sub-Secretario de Gobernación, doctor Juan Rodríguez Pintado, manifestó a los periodistas que si lo que se pretende es celebrar una concentración del Partido Nacionalista, con la asistencia de grandes núcleos de todo el país, dicha fiesta debe celebrarse en enero. De esta manera podrá concurrir el coronel Mendieta.

Si lo que se desea —dijo— es llevar a cabo una concentración provincial entonces podrá hacerse a fines del mes actual.

Folleto premiado

Con el Presidente se entrevistaron los señores Sánchez de Fuentes y López Dorticós.

Le hicieron entrega al Jefe del Estado de un folleto que lleva de título «El latifundio es el peor enemigo de la cubanidad» el cual fué premiado en un concurso del Ateneo de Cienfuegos.

Su autor es el señor Fernando Felipe Abril.

El obsequio al Presidente del aludido folleto obedece a acuerdo del Ateneo, a cuyos concursos tanto coopera el coronel Laredo Bru.

Alfredo Alvarez

El representante Alfredo Alvarez, dijo en Palacio, que tiene el propósito de llevar a la Cámara, un proyecto de ley a fin de que el Registro de Extranjeros, vuelva a pasar al Fondo Especial, con lo cual aumentaría sus recaudaciones el Tesoro.

Consejo de Secretarios

En horas de la mañana el Presidente de la República, celebrará Consejo con los Secretarios del Gabinete.

El Gobernador de Matanzas

El Presidente recibió ayer al Gobernador de Matanzas, doctor Lorenzo Delgado y al representante por la misma provincia doctor García Rubí.

Les acompañaban los señores Rodríguez Ipiña y Pablo Vega, alcalde este último de Jagüey Grande.

El Gobernador Delgado manifestó a los repórters que el Presidente le había asegurado que en breve será promulgado el Reglamento de la Zona Libre de Matanzas, que acaso sufra ligeras modificaciones.

El coronel Collazo

Con el Presidente se entrevistó el ex-senador coronel Rosendo Collazo.

Dijo a los repórters, que el señor Amleto Battisti, ex-administrador del Casino e Hipódromo de la Playa, se propone editar en París, un periódico diario con los últimos adelantos tipográficos y un sistema cablegráfico universal, análogo al de las publicaciones cubanas, que recoge todas las palpitaciones del mundo.

Don Carlos de la Torre

Visitó ayer por la tarde al Presidente el doctor Carlos de la Torre, profesor de la Universidad de la Habana.

El ilustre catedrático le dió cuenta al Jefe del Estado, sobre los estudios ictiológicos verificados por él, recientemente en los Estados Unidos, así como los trabajos que se viene realizando para editar las obras del sabio cubano Felipe Poey.

De política menuda

El D. R. en Holguín

El Comité íntegro del C.N.D. en el barrio de Sao Arriba, en Holguín, que suma dieciséis miembros nombrados: José Rodríguez Mulet, Prudencio Domínguez, Herminio Leyva, Amadora Mulet, Armando Font Mulet, Antonio Borrego Leyva, Manuel Cruz Rodríguez, Pedro Macle, José Herrera, Aquilino Campaña, Antonio Fuentes Solís, Valeriano Mulet, Juan Paz, Ismaela Campaña y Pablo Rodríguez, se ha disuelto en su totalidad, y juntamente con los electores nombrados Evaristo Betancourt, Ramón Mulet, Ramón Pupo, Cantalicio Avila González, Ramón Leyva Alcalá, Pastor Font del Toro, Rafael Guerra González, Alvaro Cordovés Verdecia, José Borrego Silva y Romarico Borrego Silva, ha pasado a formar el Comité gestor del nuevo partido Demócrata Republicano, compuesto actualmente de veinticinco miembros. Así lo atestiguan las actas recibidas en las oficinas centrales del partido Demócrata.

Mitin de los jimenistas

De nueve a diez, esta noche, por la emisora Salas, se llevará a efecto un radio-mitin de adhesión al doctor Rafael Santos Jiménez, secretario de Comunicaciones en el gobierno del doctor Gómez.

Hablarán en el acto de esta noche los señores doctor Mario Fuentes Aguilera, doctor Martínez Reyes, doctor Salvador Sánchez Fernández, José Paredes y Ramón Fuentes Valdés, resumiendo el acto de propaganda el propio doctor Santos Jiménez.

Fiesta del Bloque Revolucionario

El domingo fueron inauguradas las oficinas del Bloque Revolucionario Popular correspondientes al barrio del Príncipe, en Montoro 31, altos, entre Bruzón y Desagüe.

Buen número de animosos simpatizadores del Bloque concurrió al acto. Usaron de la palabra Arnaldo Escalona, León Fesser, María L. Soler, Oscar Rodríguez, José Gómez.

Se acordó contribuir al acto que organiza el Comité del Bloque en el barrio de Cayo Hueso, el día 29, en el parque Trillo.

Asambleas municipal de la Asociación Nacional Socialista

Para el 24 de los corrientes ha fijado la Asociación Nacional Socialista, órgano de propaganda y proselitismo del Plan Trienal, la reunión de los delegados municipales para constituir las asambleas de cada término.

En el salón de sesiones del Consejo Provincial—según hemos publicado—se constituirá ese día uno de los más importantes organismos de la Asociación Nacional Socialista.

En Cárdenas se prepara igualmente la constitución de la asamblea municipal correspondiente a aquel término.

Continúa la organización de comités de barrio en la Habana.

Comité pro Plan Trienal

En el barrio de Marte, se constituyó en Manrique 165, el comité ejecutivo correspondiente a ese barrio de la Asociación Nacional Socialista pro Plan Trienal.

Se proclamó la siguiente candidatura de honor: Sra. Elisa Godínez de Batista, coronel Fulgencio Batista y Zaldívar, doctor Estanislao Cartañá, doctor Miguel Angel Campa, señor Alfredo Hornedo Suárez, coronel José E. Pedraza, comandante Jaime Mariné, doctor Juan J. Remos, señor Florentino Pedroso, doctor Antonio de la Riva, señor José Morales Pons, señor Benito Folgueras.

Este Comité de Marte quedó presidido por Manuel Cañizares e integrado también por las siguientes personas:

Emilio Díaz, Antonio Ortiz, Angel Cano, Francisco Cano, Antonio Hernández, Eduardo Rivero, Antonio Cuervo, Matías M. Pedroso, Olga Quintana, José Inés Méndez, Joaquín Blanco, O. Buzcay, Bartolo Cárdenas, Esperanza Garzón, José Espinosa, José Caballero, Justo Pedro Pérez, Juan M. Valenzuela, Arcadio Rajaj, Jesús Fuentes, y numerosas personas más, entre ellas los miembros delegados a la asamblea municipal.

NOTICIAS AL VUELO

El Consejo de Secretarios tiene sobre la mesa algunos asuntos importantes cuya solución se dispone a abordar en la reunión ordinaria señalada para la mañana de hoy.

Entre los temas llamados a ocupar la atención de los señores Ministros figura el cúmulo de proyectos de leyes aprobados por el Congreso en su última jornada, fecunda como pocas en buenas intenciones.

El Consejo hará un dictamen con los informes previos de los secretarios respecto de dichas leyes.

Unas serán agrupadas entre las que, por su necesidad y urgencia, deben ser puestas en vigor inmediatamente.

Otras formarán entre las que merecen la sanción presidencial, aun cuando no puedan llevarse a la práctica de momento por falta de medios económicos para ello.

Estos proyectos entrañan erogaciones del Tesoro y quedará en suspenso su ejecución hasta mejor oportunidad.

Los restantes proyectos irán a la lista de los vetos.

Una cuestión trascendental que el Consejo habrá de considerar también hoy, es la que se refiere al turismo.

Los Secretarios van a considerar determinadas medidas muy convenientes a la atracción, este invierno, del mayor número de excursionistas.

Así mismo el Consejo —y nos atenemos a ciertas informaciones— volverá al tratamiento del problema del precio de la gasolina.

Se estima que los Secretarios comisionados para emitir dictamen sobre el caso, presentarán hoy sus trabajos a la sesión del Gabinete.

En la propia sesión se delineará el mensaje presidencial que remitirá al Congreso el Jefe del Estado con motivo de la apertura del nuevo período legislativo el primer lunes de noviembre.

Finalmente, el Consejo pondrá a debate el problema de los indultos a beneficio de reos condenados por delitos sociales y políticos.

El Jefe del Estado ha venido estudiando esa cuestión con un criterio muy liberal.

Ello hace creer que esa clase de perdón será concedida.

Pero se ha hecho constar que la gracia solo alcanzará a los delincuentes por causas verdaderamente políticas o sociales; nunca a los complicados en delitos terroristas o condenados por gansters.

SEÑALADAS PARA EL DIA 22 LOS RECURSOS POR LA RENUNCIA DEL SR. R. OCHOA

El Presidente del Tribunal Superior Electoral, doctor Gregorio de Llano Raymat, señaló ayer las vistas de los recursos contencioso-electorales establecidos por los doctores Antonio I. Grosso y Oscar Montero, a nombre de numerosos afiliados al Conjunto Nacional Democrático, contra la aceptación de las renuncias presentadas por el señor Ramón Ochoa, representante a la Cámara, de sus cargos de presidente de los Ejecutivos Provincial y Municipal habaneros de dicho Partido. Las vistas serán el próximo viernes, día 22, a las dos de la tarde, y a tal fin el Secretario del Tribunal doctor Arturo Menéndez Carballo libró los despachos telegráficos oportunos en horas de la tarde de ayer.

UNA ASAMBLEA DE INQUILINOS

Esta noche, en el salón de sesiones de la Sociedad de Torcedores, sita en San Miguel 216, tendrá efecto una asamblea que ha organizado la «Asociación de Inquilinos de Cuba», con el objeto de aprobar mociones que han de ser enviadas al Honorable Presidente de la República y a los Presidentes de la Cámara y el Senado. Así nos lo informó una comisión de la mencionada corporación que nos visitó anoche.

Prepara el líder social demócrata a sus partidarios

En Jatibonico y en Ciego de Avila conferenció con muchos jefes de su Ptdo.

Los dos primeros términos de la región camagüeyana que ha visitado el senador Justo Luis del Pozo, presidente del Partido Social Demócrata, en su recorrido por las provincias orientales para ultimar la preparación de la maquinaria política del citado partido, han sido los de Jatibonico y Ciego de Avila.

En Jatibonico los elementos con que cuenta la organización en la ciudad, con los señores Arturo Vega y Sotero Castillo a la cabeza, improvisaron una simpática fiesta de carácter político, en la que hicieron uso de la palabra los señores Ramón Dones y Enrique Hurtado López, valores políticos de dicha región, el doctor Miguel Agustín Gacel, que acompaña al senador Justo Luis del Pozo, y este último, que hizo el resumen del acto.

De Jatibonico se trasladó el jefe máximo de los sociales demócratas a Ciego de Avila, en donde se encontró con las representaciones políticas del citado partido en Esmeralda, Florida, Guáimaro, Morón, Nuevitas y Santa Cruz del Sur.

Al igual que en Jatibonico el entusiasmo fué desbordante, improvisándose otro acto político, en el que hablaron los señores Pompilio Duarte, doctor Raúl Villalón, doctor Miguel Agustín Gacel y el propio senador Justo Luis del Pozo, que manifestó que, por lo que podía apreciar, el Partido Social Demócrata no tenía problemas en Camagüey, donde el senador Gonzalo del Cristo, jefe máximo en dicha provincia, y otros valores políticos trabajan con éxito en sus empeños.

Estará mañana el S. de Gobernación en nuestra capital

Ayer estuvo en Guantánamo, en donde inspeccionó varios cuarteles y también la cárcel

Ayer, lunes, se dirigió a Guantánamo, desde Santiago de Cuba, el Secretario de Gobernación, coronel Emiliano Amiell, al objeto de inspeccionar la cárcel de dicha villa, así como los cuarteles del Ejército Constitucional radicados en ella. Y hoy, martes, según las noticias adquiridas ayer en la Secretaría, partirá hacia La Habana, a la que llegará mañana, miércoles.

El coronel Amiell durante su estancia en la capital de Oriente con motivo de la constitución de la Junta Provincial del Plan Trienal, ha sido objeto de innumerables agasajos por todos los elementos de esa ciudad, no sólo oficiales, sino del pueblo, habiéndose desarrollado en su honor un vasto programa.

Entre los actos celebrados están la colocación por él de una hermosa corona simbolizando la bandera de la patria sobre la tumba del Apóstol Martí, así como sobre la tumba de Carlos Manuel de Céspedes y al pie del monumento a Antonio Maceo, celebrándose una revista militar en el Cuartel Moncada, en la que participaron fuerzas del regimiento número 1, «Maceo», a la que asistieron las autoridades civiles y militares, entre aquéllas el Gobernador doctor Angel Pérez André y los veintidós alcaldes de la provincia.

También visitó el coronel Amiell el dispensario antituberculoso Hartman, el hospital Pedraza y el distrito naval Coronel Carmelo González Arias, el edificio del Consejo Territorial de Veteranos de la Independencia, donde el Presidente del Consejo pronunció patriótico discurso, y los lugares históricos de los alrededores.

Igualmente, en los jardines de la cervecería Hatuey, de la casa Bacardí, le fué ofrecido un almuerzo criollo por esa firma y en el Gobierno Provincial se celebró una recepción oficial donde se ejecutaron piezas musicales. El coronel Amiell, como se sabe, va acompañado de varios funcionarios de la Secretaría de Gobernación, entre ellos el jefe del despacho, señor Ruiz Angel; el Director General de Asuntos Provinciales y Municipales, doctor Carlos García Vélez; el jefe del Negociado de Registro de Electores, señor Augusto Casamayor, y los taquígrafos de la Secretaría, señores Hiraldez y Nodarse.

LAS HEMORROIDES

se curan radicalmente con el uso

DE POMADA MIDY Y SUPOSITORIOS MIDY

De venta en todas las Farmacias y Droguerias

LABORATORIOS MIDY, 67, AV. DE WAGRAM, PARIS-17e

INTERESANTES LOS TRABAJOS LEIDOS EN LA CONFERENCIA NACIONAL DE TRANSPORTADORES

Dos sesiones celebró ayer la importante asamblea. El doctor del Real leyó un trabajo sobre **Régimen Fiscal de Transportes** y el ingeniero Montoulieu habló del alcohol como combustible

Bajo la Presidencia del doctor Luis Machado se reanudó ayer a las dos p. m. en el local de la Academia de Ciencias, la Primera Conferencia Nacional de Transportadores.

La sesión de ayer fué suspendida a las siete p. m. y continuó a las nueve p. m. hasta avanzadas horas de la noche.

En esta segunda sesión se conocieron otros interesantes trabajos en relación con el trascendental problema de los transportes y sus múltiples nexos con los demás sectores de la Economía.

Lugar cimero de la sesión de ayer lo ocupó el trabajo del doctor Emilio del Real, notable jurisconsulto de gran prestigio en el país, sobre «Régimen Fiscal del Transporte».

El doctor del Real hizo una enjundiosa disertación sobre el tema y concluyó solicitando una coordinación de los distintos transportes de Cuba, que no sólo permitieran a las empresas desarrollarse dentro de una atmósfera económica favorable, para que se encuentre en situación de poder brindar el máximo de eficiencia necesario para el normal desarrollo de la riqueza, sino también para que éstos puedan propender a elevar a sus obreros su standard de vida a un nivel más alto.

Fué también oído en la sesión de ayer un interesantísimo trabajo sobre «Política Nacionalista en Materia de Combustible», por el ingeniero Eduardo Montoulieu. El ingeniero Montoulieu puso de manifiesto sus extraordinarios conocimientos en esta materia y trató ampliamente sobre las posibilidades de que Cuba pueda llegar a consumir en un futuro próximo el alcohol como combustible nacional.

En las mismas conclusiones a que llegó el ingeniero Montoulieu abundó el ingeniero O. G. Villalta, que también trató en la sesión de ayer sobre este importantísimo problema.

Dos temas de técnica interior de transportes fueron «Tarifas y Costos y Competencia», fueron leídos respectivamente por los señores Mariano Rodríguez Silva y Mamerto P. Calvet, ambos pertenecientes al transporte motorizado.

El señor Luis Casero, de la Marítima Parreño, de Santiago de Cuba, disertó sobre «La competencia desleal», sugiriendo que en la futura legislación del transporte se incluyan las facultades de poder nombrarse inspectores de las empresas para vigilar esas legislaciones. También disertó sobre el comercio interior y el transporte, poniendo de manifiesto el gravísimo trastorno que viene sufriendo el comercio interior de la República con la absorción de una zona de distribución comercial por otras a virtud de las bajas tarifas.

La asamblea acordó ayer a propuesta del señor González Borrero, de los Choferes de Alquiler de la Habana, aumentar la mesa definitiva con seis vocales más, provenientes de los sectores obreros de los distintos medios de transportes, aéreo, motorizado, marítimo, ferrocarrilero y tranviario, los cuales darán a la mesa todo el caudal de sus conocimientos prácticos que su condición de brazos del transporte les permite aportar.

El señor Juan Leiseca leyó un bello trabajo sobre los orígenes y trascendencia del transporte; el señor Celestino Leiva del transporte local de mercancías de Santiago de Cuba abogó por la supresión del servicio de puerta en puerta; el señor Eusebio Fidalgo, de los Choferes de Bayamo, sobre la sindicalización de los obreros del transporte, trabajo que fué muy aplaudido; y por último el señor Manuel Suárez Argudín, del transporte motorizado leyó un concienzudo trabajo sobre impuestos a transporte, abogando por el impuesto único.

Largo Caballero peroró ante un escaso auditorio

Volvió a hablar de su salida del Gabinete y tuvo ironías para comunistas y anarquistas

MADRID, octubre 18. (AP). — El exprimer ministro socialista Largo Caballero escogió ayer esta capital para iniciar su vuelta a la política con una serie de discursos, pero el auditorio que escucho hoy su primer discurso se limitó al que cabía en el Teatro Pardinas, donde fué objeto de una recepción.

Largo Caballero no trasmitió su discurso por radio y la prensa de esta capital ha publicado solamente unos extractos del discurso.

En el discurso de hoy, Largo Caballero hizo historia de la crisis del Gabinete que provocó su caída y la negativa del Partido Comunista a que él desempeñara la Cartera de Defensa.

Hablando por vez primera desde que fué destituído como secretario de la Unión General de Trabajadores, Largo Caballero declaró que está dispuesto a asistir al Congreso nacional para solucionar todos los problemas.

Largo Caballero es partidario de la unidad antifascista para ganar la guerra, pero dijo que deben echar las bases para el futuro así como para el presente.

«Debemos decidir ante todo el programa revolucionario. Antes, los comunistas pedían la separación de todos los partidos burgueses. Ahora parece que eso no es verdad. En cuanto a mí diré que si la unificación ha de venir respetando a los partidos burgueses no vale la pena hacer la unificación.

«La unión con la Confederacion Nacional del Trabajo también es difícil y nosotros no debemos engañar a los obreros», agregó Largo Caballero.

Tenemos que estar juntos, pero la unificación es un ideal que creo abstracto ahora desde que los anarquistas aspiran a la perfección de la humanidad mediante la evolución sucesiva y no de la noche a la mañana. Nosotros no nos oponemos, sin embargo, a ninguna transacción que se considere necesaria para llegar a una inteligencia.

LA INDUSTRIALIZACION DE LA CAÑA BRAVA SERA UNA REALIDAD DENTRO DE POCO

PINAR DEL RIO, octubre 18 (por telégrafo).—Durante el homenaje que se le ofreció ayer al teniente coronel Benítez se le pidió al secretario de Agricultura que calorizara la iniciativa de industrializar la caña brava, con lo que se acrecentarán las riquezas nacionales.

Dicho secretario prometió hacer todo lo que estuviera en su mano con ese objeto.

Corresponsal.

ARQUITECTOS!

INGENIEROS!

CONTRATISTAS!

El taller que cuenta con todos los adelantos de la industria del mármol...

El que dispone del mejor material que hay en el mercado...

El que utiliza los mejores y más bien remunerados operarios de Cuba...

El que cotiza los precios más económicos, porque no forma parte de ningún trust...

ESE DEBE SER EL TALLER QUE LE SIRVA SUS TRABAJOS

MARMOLES: PENNINO

INFANTA 45, ESQ. A DESAGÜE.—TELS. U-3914 Y U-2242.

La casa más grande y mejor surtida de Cuba

Deben presentarse los aspirantes a maestros rurales

Relación de las personas a las que afecta esta orden y que estudiaron en Rancho Boyeros

El Cuartel General del Ejército Constitucional, ha ordenado presentarse al Director del Cursillo de Orientación, Rancho Boyeros, a los siguientes aspirantes maestros rurales cívico-militares:

Provincia de Oriente

Humberto Martínez y Arias, Eduardo Asencio y Artuaga, Carlos Manuel de Céspedes y Más, Jorge Mario Mayor e Iñíguez, Pedro S. Montada y Vergara, Ramiro Arsenio Pimentel y Milanés, Modesto Tirado y García, Manuel Modesto Vives y Gallardo, Rafael Mauro Tejada y Leyva, Pedro Arturo Arissó y Larrmende y Joaquín G. Villalón Rivera.

Provincia de Camagüey

Gaspar A. Estévez y Pérez, José M. Bohiya y Caballero, José Joaquín Girot y Montejo, Luis Morán Loret de Mola, Carlos Manuel Rodríguez Machado y Ramón Uribasterra y Alcántara.

Provincia de Santa Clara

Pedro Emilio Barcela y Braojo, Eulogio Bonachea y Sardiñas, Anacleto Eugenio Cabrera y Zayas, Manuel Chinea y Chinea, Eduardo N. del Carmelo Cruz y Martín, Giro Gastól Cruz y Zamora, Reinaldo Duartel Rodríguez, Juan Manuel G. Delgado y Martínez, Pedro A. García, Tomás González-Cova Alverich, Rafael José Herrera Alvarez, Rafael María Macías y Molina, Juan Manuel Núñez Sánchez, Ortelio Pérez y Navarro, Pedro Rodríguez Morales, Víctor Manuel Rodríguez y Vives, Joaquín F. Sánchez y Callejas, Mario Vidaurreta y Casanova, Reinaldo Aguiar Ruiz, José M. Peña y Vellellanos, Emilio Agustín Rojas y Brizuela y Héctor Torres Pérez.

Provincia de Matanzas:

Lucio G. Escalante y Alonso, Carlos Gómez Fuentes, Luis García Cordova, Humberto González, Modesto García Tuñón, José A. Herrera y Marrero, José Hadell y Sessín Vicente Eusebio Iturvide y Espinosa, Marcos B. Medina y Barcarcel, Faustino Martínez y Padrón, Octavio Pernas y Salas, Ramón Rodríguez y Muñoz, Roberto Riera Gómez, Orfilio Ruiz y Sotolongo, Máximo Toledo y Lezcano, Robelio Rivero y Vidal y Gastón Casas Duán.

Provincia de La Habana

Pedro P. Pérez Hierro, Guillermo Piquer y del Toro, Juan Quesada Montolongo, Rafael J. Quiñones Reyes, José J. Quesada, Mario F. Ruiz Delgado, José A. Rodríguez Martínez, Serapio R. Rodríguez Torres, Norberto Rodríguez Alvarez, Luis Rodríguez León, Virgilio Reineri Andreu, Juan Rubio Ramos, Eusebio Reyes Sánchez, edro E. Rivera Valle, Conrado A. Reyes Ferral, Raimundo Rodríguez del Rey, Alberto Rey Prets, Antonio B. Ramos y Rodríguez, Leandro Rueda Morales, Miguel Manuel Rodríguez, Cándido Rodríguez López, José Roque de la Nuez, Angel R. Simón Regalado, Nemesio A. Suárez Sole, Santiato L. Simón Regalado, Gustavo Sánchez Meneses, Jesús Suárez Dumas, Mario R. San Román Jerones, Mario A. Martínez de la Cerda, Andrés de J. Mera y Starzer, Argelio L. Muñoz y Justiniani, Miguel A. Morales y Méndez, Antonio Felipe Martínez, José A. M. Mesa Muñoz, Oscar Mola y de la Torre, Aurelio Masique Landeta, Oscar V. Muñoz Menéndez, Alfredo E. Martínez Valdés, Vicente Mancholín Ruiz, Miguel A. Ortega y Madera, Juan M Porteia Rodríguez, Francisco Maseda Gavín, Fermín Palazuelos Cabrera, José Proenza, José Pérez Novoa, Juan F. A. Pardo Subiráts, Jacinto de la Presilla y Elías, Vinicio Piñeira, Armando Perdomo Perdomo, Pablo Pedrosa anchela, Eugenio Esteban Piedra, Roque S. Planas, Piña, Domingo Pagés León, Juan Antonio Fajet y San Juan, Ernesto Fandiño y Zaragoza, José Fajo y Bascarán, Antonio Fernández Vidal, Alberto Fuentes y Azcuy, Alberto Fernández y Doce, Carlos M. Fleites, José Carlos Manuel Fernández González, Francisco García Abreu, Oscar González Taboada, Antonio Ramón González y González, José A. García Alvarez, Arturo García Carús, Carlos Iglesias y Plá, Antonio Mariano Landa Díaz, Eduardo Elgarresta Molaguero, Jorge Loynaz Perdomo, Modesto León Jhonson, Fernando Miranda Hernández, Isidro V. Merino Crespo, Jesús Moré López, Eleodoro A. Martínez, Pablo E. Muñoz Santalla, Arsenio Martín Barrero, Pedro Muñoz Bordón, Enrique Martiniand González, Alberto Marrero Díaz, Gregorio Sánchez Medialdes, Antonio L. Martínez, Francisco Salván Puente, Víctor R. Serret Tejera, Luis Tarafa González, Santiago Tejeda Nieves, Maurilio Tercaño Fuentes, Miguel Joaquín Uria y Trujillo, Enrique Valdés Machado, Celso P. Valdés Rondón, Lorenzo Valdés Oller, Esteban Valladares Valdés, Evelio Villate Manresa, Armando B. Valdés Sandrino, Eduardo Valderas Gónez, José Isidro Zúñiga Pérez, Pascual Zequeira Ruiz, Nicolás Valido Montenegro.

José R. Aróstegui, Manuel M. Almazán, Juan Armendi y Quir..., Mario B. Aviño y Monteagudo, Alfonso García, Rafael ... Abreu, Daniel Jardines y ...dez, Enrique Alvarez y ... Ramón Alvarez y Silva, José ... cio Alvarez, Arístides Betan... García, Manuel Benítez y ... Helio Bueno y Hernández, ... la Cruz Valdés, Pedro Jar... Hernández, Jesús Cañizares ... José Ramón Calá, Francisco ... Díaz, Alfonso Nicolás y de ... ra, Angel V. Consuegro y ... dro, Fernando Caiñas y ... J. Joya y Jiménez, José ... Vaolens, Santiago Costa y ... Angel Cano Suárez, Francisco ... Díaz y Maseda, Celedonio ... Muñoz, Tranquilino Espinosa ... Rafael Angel Armendi y ... Juan M. Goicoechea y ... Juan Calderón Díaz, y José ... Portillo.

Provincia de Pinar del Río

Mario Luis Acevedo, Emilio ... bero y García, Juan Antonio ... y Rocete y Juan David ... Paz.

LA REUNION DE LOS REPUBLICANOS

El comité parlamentario «Acción Republicana», ... previamente, se reunió en la ... de de ayer en su salón de ... del segundo piso del Capitolio.

A la reunión de los representantes de A. R., concurrió el ... nador doctor Zaydín, dirigente del Partido.

La junta fué para, con ... del fallo del Tribunal Supremo que declara inconstitucional el decreto-ley 690, y por tanto la renovación de la Cámara en ... en 1938, considerar la política a seguir por el Partido, en el Congreso.

Presidió el doctor Rig... Ramírez y concurrieron casi todos los miembros del Comité republicano.

En consonancia con los pronunciamientos públicos de ... grupo parlamentario, se ... acatar el fallo del Tribunal Supremo de manera ostensible, ... bilizando en la Cámara la renovación de sus miembros.

En tal sentido el Comité ... noció la urgencia de estudiar ... legislación electoral adecuada ... de contribuir a su aprobación.

El Comité de los republicanos produjo una declaración ... sobre la cuestión.

Hizo referencia al ac... adoptado por el Partido que ... presenta en el Congreso, ... rándose partidario de la re... ción cameral; y estimando ... el fallo responde a los propósitos mantenidos por el Comité ... hemiciclo, se solidariza con ... mismo.

Esperan solamente la publicación del fallo para mantener ... tonces, en la Cámara, las ... das acordes.

Los republicanos ... continúan en sesión perma... considerando aspectos de ... problema; y tienen desig... una comisión que los estudie ... que es su propósito ofrecer a ... demás Partidos, por medio de ... legislación que se apruebe, ... género de garantías en las ... ciones que se avecinan.

Cinco lesionados al chocar anoche dos motocicletas

Hay dos señoritas heridas que cruzaban en ese momento la calle y fueron arrolladas

Frente al Parque de Maceo ... anoche un choque entre dos ... cletas que conducían Oswaldo ... Armas Iauzurica, de 32 años ... no de Neptuno número 238, y ... jeto apellidado Breto, más co... por el mote de «El Gordo».

A consecuencia del accidente ... taron gravemente heridas dos ... ritas que cruzaban la Avenida ... Golfo, así como el conductor de ... de las motos y los ocupantes ... mismas, que recibieron con... de carácter menos graves ... respectivamente.

El doctor Ortega, médico de ... día en el segundo centro de ... asistió a María Josefa Vega ... no, de 24 años, y a Hemelina ... wart Varona, de 24 años de ... ambas estudiantes y vecinas ... Lázaro número 209, letra A, ... presentaban múltiples con... diseminadas por el cuerpo de ... ter grave; Bernardo Alonso ... de 26 años, vecino de San ... 116, de contusiones menos ... Oswaldo de Armas Lauzurica ... grave y Raimerio Masvidal ... de 20 años, vecino de Empedrado ... meromero 42, de contusiones ...

Según lo actuado por el ... Miguel Angel Rodríguez, al ... de la Sexta Estación, Armas ... jaba una motocicleta con ... el individuo conocido por «El Gor... do», conducía otra. Armas ... Masvidal y «El Gordo», ... Alonso. Las dos motos ... Vedado hacia La Habana, ... siva velocidad y al llegar ... Parque Maceo, se aparearon ... cando. En esos instantes ... a cruzar por la Avenida las ... citadas, que fueron arrolladas ... las motocicletas, logrando ... con su vehículo Breto, ignorándose ... resultó o no herido en el ...

El capitán Rodríguez, por ... vestigaciones que practicó, ... ber que Breto, más conocido ... Gordo», es dueño del tren de ... cicletas, situado en San ... San Nicolás, por lo que ha ... sea localizado, para proceder ... detención.

CREADO EN LA HABANA SINDICATO CON OBREROS TRAIDOS DE PINAR DEL RIO

Los miembros del Sindicato ... Abonos Químicos se han ... nuevamente a la Secretaría del Trabajo, quejándose de que el re... tante pinareño Manuel Pérez ... ha importado de aquella pro... obreros para organizar un sin... local y esta en condiciones de ... plazarlos en determinados ...

Exponen, además, que a ... haberse dicho en esa Secretaría ... jamás habría dos sindicatos ... mismo giro en una localidad, ... que presentaron la solicitud ... terioridad, no se les ha ... y, en cambio, Trabajo ha ... la formación del sindicato ... Galán con los obreros que ha ... tado de otra provincia.

M.E.C.D. 2016

TAN PRONTO HAYA AULAS DISPONIBLES SERAN REPUESTOS LOS MAESTROS CESANTEADOS EN MATANZAS

"LAS REALIDADES DE NUESTRO PAIS NOS OBLIGAN A ACUDIR CADA DIA MAS A LA TIERRA"

(ING. LOPEZ CASTRO)

ASISTIO EL SECRETARIO DE AGRICULTURA AL ACTO DE LA GRANJA "POZOS DULCES"

La apertura de curso fué un acto solemne. Se destacó la política que sobre materias agrícolas sigue el actual Gobierno. Pronunciaron discursos los Sres. Roig y Ubieta

En la tarde de ayer se celebró la inauguración del Curso de 1937-38 en la Granja Escuela «Conde de Pozos Dulces», situada en el término de Santiago de las Vegas.

A las tres p. m. se inició el acto en el aula de estudio. Ocupaba la presidencia el Ing. Amadeo López Castro, Secretario de Agricultura, a quien acompañaba el Subsecretario, Dr. Gustavo E. Perea; Capitán Cernada, Dr. Juan T. Roig, Director de Enseñanza y Propagandas Agrícolas; Dr. Eduardo Lebredo, Jefe de Despacho de la Secretaría; Angel Estapé, Inspector General de Enseñanza; Dr. Osvaldo Valdés de la Paz y señora; Dr. Rodolfo Arango, Dr. Miguel León, Domingo Ferrer, Dr. Benítez, Dr. Salustiano González, y señores Quintero Fernández, Luis Broderman, Enrique Ubieta y Mario Prats.

Habló primero el doctor Ubieta, quien abogó por una publicación de carácter popular para que llegue hasta el campesinado haciéndole conocer cuanto es necesario popularizar entre dicha clase pobre.

El Secretario de la Escuela dió lectura a la memoria de los trabajos realizados en el pasado curso.

Seguidamente se procedió a hacer entrega por el Ing. López Castro de los libros que se obsequian a los alumnos graduados del pasado curso.

Terminado el reparto de los libros, habló el Secretario de Agricultura. Comenzó expresando su agradecimiento a la concurrencia al acto. Hizo referencia a la idea lanzada por el doctor Ubieta, ya realizada a través del Boletín Agrícola para el Campesino Cubano. Declaró que los alumnos de las Granjas, vivirían equivocados si no comprendieran que las realidades que Cuba confronta nos obligan a acudir cada día más a la tierra, y son precisamente los maestros agrícolas los llamados a ir a ella para obtener todo el fruto que de la misma podemos esperar. Es necesario —dijo— que comprendan que la burocracia es algo accidental, transitorio; el único espíritu firme es el agrícola. Todo puede desaparecer menos la clase agrícola que está afincada en nuestra patria con las más sólidas raigambres. Los estímulos que antes no tuvieron los graduados de las Granjas habrán de tenerlos ahora. La mayor dignidad y grandeza de un alumno, habrá de ser el obtener, donado por el Estado una finca para que la trabaje, aplicando los conocimientos adquiridos, trabajar en una finca con sueldo pagado por el Estado, para que en la misma desarrolle sus actividades. Ya hoy, cualquier Secretario de Agricultura que venga a este puesto, deberá superarse para poder alcanzar la aspiración que está en la conciencia de todos: engrandecer nuestra agricultura.

El Secretario de Agricultura, declara por último, que se siente francamente optimista. A través de sus más allegados colaboradores, el doctor Juan Tomás Roig, Director de Enseñanza y Propaganda, bien conocido en el campo de la enseñanza agrícola y el doctor Perea, Subsecretario con quien está íntimamente compenetrado, las Granjas estarán en íntimo contacto con la Secretaría de Agricultura y tendrán cuanto sea necesario para poder desarrollar sus actividades.

Y terminó pidiendo a los alumnos que infiltren en su alma la convicción de que no es la carrera de empleado la que debe ser su máxima aspiración: que su porvenir, su redención y el interés de Cuba es que se enorgullezcan de ser por encima de todo, buenos agricultores. «Si he logrado llevar a vuestro ánimo esta convicción, me sentiré hondamente satisfecho».

Nutridos aplausos premiaron el discurso del Ingeniero López Castro.

El doctor Juan T. Roig, aludido por el Secretario, hizo uso de la palabra. Señaló que la Dirección que ostenta lo pone en íntimo contacto con las Granjas y con el Secretario. Y sabe bien como éste, aun cuando atiende con competencia todos los sectores que dependen de su Secretaría, tiene para las Granjas un especial interés, ya que no puede olvidar sus tiempos de profesor y director de Granja.

El porvenir de las Granjas está asegurado, —expresó. El actual Secretario les dedica su máximo interés, el Congreso está elaborando una Ley de Granjas que habrá de representar un gran beneficio para la agricultura, existirán estímulos para los alumnos que salgan graduados. Ya anticipando las próximas innovaciones cabe señalar la que ya reza en el curso que va a comenzar que es el de los estudios para la mujer campesina, estudios que si ahora, por falta de recursos tienen que ser como alumnas externas, muy pronto podrán ser para internas como los alumnos actuales.

Y terminó declarando, en nombre del Secretario, abierto oficialmente el curso escolar de 1937-38.

Terminado el acto, el Secretario, sus acompañantes y la concurrencia visitaron los distintos departamentos de la Granja siendo obsequiados todos con exquisito lunch.

...concesión al ...tadero Industrial

CUALQUIER decisiva resolución ...que haya de adoptarse sobre un ...o de tan extenso consumo co... ...carne, debe ser objeto del más ... y detenido estudio, porque ... circunstancia del número ...—en su mayoría de esca... recursos económicos—a quienes ... de precio injustificado pu... afectar, imparte al asunto un ... obvio.

...ante la concesión que acaba de ...rgada por el Ayuntamiento al ...dero Industrial, tras un análi... sus aspectos más sobresalien... interregamos: ¿se han estu... detenidamente las cláusulas ...convenio? ¿Responde éste, en ..., a un punto de vista bene... para los intereses municipa... para los del pueblo consumi... ¿No traerá consigo la aplica... del convenio, un inmediato per... para los adquirentes de carne? ...para origen a la creación de un ...monopolio, en cuyas manos ...la posibilidad de adquirir tan ...rio artículo?

...creación inmediata de un im... por cada res sacrificada, y la ...ación que a la empresa con... ...se da en el cobro de ese ...parece, lógicamente, que al ...e un nuevo gasto en la ma... de reses también será aumen... precio al consumidor, máxime ...se advierte en otra de las ... del convenio, la Empresa ...el privilegio de que sólo po... ser utilizados en las labores de ...nza, los empleados del Mata... Industrial. Es decir, que se su... de hecho y de derecho, la for... ...te, que permite, a quien lo ...llevar allí sus reses y sacrifi... por su cuenta.

...nuestro propósito sugerir que ...portante asunto no sea resuel... forma inconsulta; y ya que la ... de un Matadero Municipal ... al Ayuntamiento controlar un ... de tal magnitud, obligándole ...cer contratos con la Empre... matadero existente para el ... público, estimamos que cual... paso en ese aspecto debe ser ...ses muy firmes, que permi... garantizar los intereses del Mu... y también los del pueblo con...

...cuten el precio ...la gasolina en ...junta secreta

...tarios de Despacho ...ron a declarar tras la ...nión que celebraron ayer

...tarde de ayer y en el despa... Secretario de Hacienda, se ...on el doctor Giménez La... Secretarios de Justicia, doc... ...o Pujol; de Comercio, Dr. ...rraga; de Agricultura, doc... ...Castro; el Director Gene... Fondo Especial de Obras Pú... Ingeniero señor Eduardo I. ... y el Presidente de la Cá... Comercio de Automóviles, ...López Pezcano.

...unión tuvo por objeto cam... impresiones sobre el problema ... de la gasolina, asunto al el Gobierno viene dedicando ... atención, estando dis... a seguir en esa campaña en ... de los comerciantes al por ... garagistas y chauffeurs.

...tados funcionarios, una vez ... la reunión, no quisieron ...guna declaración a la pren... ...tándoce a decir que sólo ... tenido un amplio cambio de ...es, del cual el Secretario de ... daría a conocer en su opor... al Presidente de la Repú...

...de la tarifa arancelaria que ...plicará a la Zona Franca

...misión Técnica Arancelaria ... ayer en sesión extraordi... para tratar del estudio de las ... que corresponde aplicar a las ... que se importen por la ...Franca de Matanzas, cuyo tra... ...dará por terminado en la ... de mañana, miércoles.

...chas ciudades de ...Unidos, afectadas ...or los temporales

...víctimas y muchos ...ficios destruídos, fué ... el balance de la tormenta

...EVA ORLEANS, octubre 18. ...—Tornados y lluvias torren... visitaron ayer los estados de ..., Mississippi y Alabama. ...hombre resultó muerto en Mo... Alabama, y también hubo un ... en Mississippi y Louisiana. ... mismos estados hubo heri...

...nes, Mississippi, fué azotado ... viento de tal intensidad que ... la fábrica de la Mississippi ... and Light Company y demolió ... de familias de la raza ne... ...na iglesia.

...ge Marshall, ingeniero de la ... de electricidad fué alcan... por una de las paredes que se ... cuando intentaba cortar la ..., resultando gravemente he...

...Lee, de 22 años, de St. ...Alabama, resultó muerto por ...móvil en una calle de Mobi... ... momentos en que caía un ... que no permitía ver a más ... de distancia.

...pequeño tornado azotó a la ... de Kolin, a unas 7 millas ... de Alexandría, Luoisiana, ... una casa de campo, da... ... otras y causando heridas a ... Bernard de 50 años de edad. ... calles de Nueva Orleans, ...tu... ...undadas a causa de un ... tropical que comenzó el sá... ... la tarde y duró hasta las ... de la mañana de hoy.

MANUEL MUÑIZ DIAZ

La colonia asturiana ha recibido en esta temporada muy rudos contratiempos, ya que ha perdido varias figuras de gran prestigio. La última es don Manuel Muñiz Díaz, perteneciente a una acreditada firma tabacalera capitalina, y el cual ocupó en los años 1926-27 la presidencia del Centro Asturiano de La Habana, habiéndose inaugurado el palacio social a su paso por el gobierno.

Apenas ocurrido su fallecimiento la Directiva del Centro gestionó el traslado del cadáver al palacio social, ante el cual han hecho guardia el presidente general p. s. r., los ex precidentes y otros connotados elementos de la colonia astur.

El sepelio se efectuará hoy a las ocho y media de la mañana, partiendo el cortejo fúnebre del edificio del Centro Asturiano, rumbo al Cementerio de Colón.

Que Dios acoja en su santo seno el alma del excelente ciudadano don Manuel Muñiz Díaz, y reciban sus familiares en general así como el Centro Asturiano, el pésame más sentido del DIARIO DE LA MARINA, donde siempre se le quiso de manera entrañable.

Magnífica fiesta ofrecida ayer en el Club de Oficiales a más de 300 turistas invitados especialmente

El Coronel Batista pronunció un brindis en correcto inglés y autografió después varios centenares de carnets de las damas. Créditos para ampliar un hospital

Más de mil personas, entre éstas cerca de trescientos cincuenta turistas pertenecientes a sectas masónicas del país vecino, que se encuentran en esta ciudad de paseo, acudieron a la Ciudad Militar media hora después de las doce del día.

A los distinguidos visitantes, que acudieron acompañados de sus familiares, se les ofreció una brillante recepción en el Club de Oficiales de Columbia, acto, organizado por el teniente coronel Ignacio Galíndez, Jefe del Regimiento »4 de Septiembre», con la cooperación del administrador del Club, señor Enrique Queijas.

Dieron realce a la fiesta con su presencia el coronel Fulgencio Batista, Jefe del Ejército Constitucional; el teniente coronel Gonzalo García Pedroso, jefe del Quinto Regimiento y un grupo de altos oficiales del Ejército, la Marina y la Policía, especialmente invitados al simpático acto.

Fué servido rico ponche. Y a la hora de los brindis, el coronel Batista, en correcto inglés pronunció un brindis emotivo, haciendo votos por la prosperidad de los Estados Unidos y de Cuba, pueblos que se encuentran, dijo, tan estrechamente unidos por razones históricas y geográficas.

Contestó a las palabras gentiles del Jefe del Ejército cubano, el señor Jacobo C. Kiink, que tuvo frases elocuentes para Cuba y para el Ejército Constitucional.

Por último, el doctor Mario Fuentes Aguilera, pronunció un magnífico discurso que fué un canto de amor, de paz y confraternidad humanas.

Las damas americanas, esposas de los visitantes, rodearon materialmente al Jefe de la Revolución de Septiembre solicitando de él su autógrafo, a lo cual el coronel Batista accedió gustoso, firmando en más de trescientos carnets y quedando ellas encantadas de este souvenir que llevarán a los Estados Unidos como recuerdo de su visita a Cuba y a la Ciudad Militar, donde tan gentilmente fueron atendidas.

Visita al Campamento.

A las dos de la tarde dió fin la fiesta, iniciándose el desfile a los acordes de la Banda del Sexto Regimiento, que amenizó el acto.

Los visitantes, cumplimentados por el teniente coronel Galíndez, los comandantes jefes de los Batallones señores Manuel Pérez Alvarez, Pedro Dole, Manuel Alvarez Margolles, José A. R. Corzo, el segundo jefe del Regimiento, comandante Corbo Barquín y el capitán ayudante Angel González Alfonso, recorrieron el Campamento, quedando todos encantados de la visita y del cordial recibimiento que les había hecho los oficiales del Ejército Constitucional.

Del Consejo Corporativo

El Consejo Corporativo de Educación, Sanidad y Beneficencia, a través de sus filiales, ha votado un crédito para la construcción del alcantarillado de Pogolotti y dos pabellones para el hospital «Las Animas».

Fuerte reclamación de Haile Selassié a una casa británica

En este pleito se baraja la situación legal de Haile con respecto a **su Imperio**

LONDRES, octubre 18. (The N. Y. Herald Tribune).— La cuestión del status legal de Haile Selassie, quien se llama a sí mismo Su Majestad Imperial, el Emperador de Etiopía, ha sido llevada ante un tribunal inglés por el propio Selassie.

El emperador ha establecido un juicio en cobro de diez mil libras esterlinas contra la empresa de cable de Wireless, Limited, cantidad que dice le debe la empresa demandada según acuerdo con ella para mantener un doble servicio radiotelegráfico entre Londres y Etiopía.

El abogado de la empresa dijo que se debía el dinero, pero añadió que como quiera que Inglaterra había reconocido «de facto» la conquista itala de Etiopía, todos los derechos de Haile Selassie, como jefe de la nación, habían pasado automáticamente a manos del gobierno italo.

Andrew Clark abogado de Selassie, insistió en que tanto el gobierno inglés como la propia corte de Saint James todavía reconocían a Selassie como «Su Majestad Imperial, el Emperador de Etiopía.

Clark añadió: «mientras él continúe siendo Emperador de Etiopía, no es posible discutir sus derechos».

Clark refirió al juez Bennet a una carta del secretario de relaciones inglés capitán Eden «declarando cual es la posición actual».

Un desconocido se mató anoche en el Mercado, ingiriendo fuerte veneno

En el Primer Centro de Socorro falleció anoche un individuo de raza negra, como de 23 años de edad, que no pudo ser identificado.

Fué recogido sin conocimiento por varios individuos en el interior del Mercado Unico, comprobándose que nabía ingerido gran cantidad de tinta rápida.

El médico de guardia, doctor Montenegro, después de reconocer el cadáver, certificó que no presentaba lesión alguna en su hábito externo.

Dos jóvenes aburridas

En el expresado Centro de Socorro, fueron asistidas anoche da graves síntomas de intoxicación, las jóvenes Luisa Vega Flores, de 25 años, vecina de Monte 15, y Leonor González García, de 17 años y con domicilio en Luz 33.

Ambas pacientes declararon, que por estar aburridas de la vida, habían intentado suicidarse, ingiriendo un veneno.

Envían a Palacio parte del Mensaje de la S. de Estado

Noticias sobre los delegados a la Conferencia de Radio. Condecorados Remos y Sirgo

En la Secretaría de Estado se han recibido noticias de distintos gobiernos del Continente dando cuenta de la designación de sus delegados a la importante Conferencia de Radio que tendrá celebración en breve en nuestra capital.

La República de Chile ha designado a su Ministro en Cuba, señor Edwards Bello; Santo Domingo a los señores Despradel y Lobatón; Guatemala al señor Arturo Escobar; Uruguay a los doctores Márquez Castro y César Gorri y Terranova al señor Claude Fraser.

También pudimos conocer ayer en la Cancillería, que ya estaba actuando como Secretario General de dicha Conferencia de Radio, el doctor Calicto Wistmarth, Ministro de Cuba en Checoeslovaquia, que es uno de los más destacados funcionarios de la carrera diplomática.

El Mensaje Presidencial y la labor de la Cancillería

El doctor Miguel Angel Campa, Subsecretario de Estado, manifestó a los repórters ayer, que ya había sido enviado al Palacio Presidencial la parte del mensaje del Ejecutivo al Congreso—con motivo del nuevo período legislativo—correspondiente al Departamento del Exterior.

Dicho trabajo consta de 72 páginas, y, como hemos dicho en anteriores informaciones, se refiere a los trabajos de la Cancillería en el período de tiempo comprendido entre los meses de abril y octubre.

Hablará sobre Cuba el doctor Reyes Spíndola

El Encargado de Negocios de Cuba en México, doctor García Mesa, ha comunicado a la Secretaría de Estado que mañana miércoles, a las 8 y 45 de la noche, hablará en torno a Cuba—desde Ciudad México—el doctor Reyes Spíndola, valioso diplomático azteca que dejó gratos recuerdos en nuestro país en ocasión en que representó en la Habana a su Gobierno.

El doctor Reyes Spíndola hablará por la Estación de onda corta XEWW en 6080 kilociclos.

Condecorados el Canciller Remos y el Dr. Sirgo

Noticias oficiales recibidas de la capital mexicana, acusan que el Gobierno de la hermana República ha tenido a bien conceder el Aguila Azteca—preciada condecoración de dicha nacionalidad—al doctor Juan J. Remos, Secretario de Estado, y al doctor Fernando Sirgo, Secretario de Educación.

Con tal motivo, el doctor Remos fué objeto ayer, en la Cancillería de muchas felicitaciones.

EL CAPITAN STEVENS HA SUPERADO UNA MARCA DE ALTITUD EN EL AÑO 1935

SYRACUSE, N. Y. octubre 18. AP. El capitán Albert Stevens estableció un record mundial de altitud de 72,183 pies en su vuelo a la estratósfera de 1935, según los cálculos oficiales del profesor Earl Church que acaban de completarse en el Colegio de Ciencia Aplicada de la Universidad de Syracuse, según anunció el profesor Church.

Los cálculos, basados en medidas sobre fotografías aéreas, se hicieron a instancias del Bureau de Standards de los Estados Unidos en cooperación con el departamento de Geogología, que hizo los trabajos de campo de Nebaska, escena del vuelo a la estratósfera en el balón «Explorer II.»

Llegó en el Cuba un Capitán de la Legión Española

Está haciendo un viaje de propaganda nacionalista. Esperará órdenes aquí

En el vapor cubano «Cuba», llegó ayer el señor Julio de la Torre, capitán de la Legión española de Franco, que se encuentra lisiado del antebrazo derecho, a consecuencia de una terrible herida. Lo acompaña su esposa.

El señor de la Torre, es un distinguido miembro de la juventud cultural de España, que, como otros jóvenes intelectuales, abandonó las ventajas de su posición económica y social para tomar las armas a favor de la causa nacionalista.

En la imposibilidad material de seguir su campaña militar en el frente el capitán de la Torre aceptó la iniciativa de venir a la América en misión de propaganda habiendo visitado ya los Estados Unidos de América, Puerto Rico y Santo Domingo, de donde procede ahora.

En la Habana permanecerá hasta recibir instrucciones del Gran Cuartel General Nacionalista español.

Entre su equipaje ha traído cinco cajas que contienen libros editados en Puerto Rico.

Para recibirlo y cumplimentarlo, acudieron a bordo del vapor «Cuba» el señor Miguel Espelius, representantes del gobierno de Burgos, el señor Muñiz, Presidente de la Legión Española de Cuba, el señor Elisio Argüelles, el señor Adriansen y el doctor Almodóvar, compañero de redacción.

El capitán de la Torre viene altamente satisfecho de la acogida que se le ha dispensado en las ciudades que ha visitado y del entusiasmo advertido entre significados elementos de las mismas en pro de la causa nacionalista española.

Seis personas han muerto en Londres a causa de la niebla

LONDRES, octubre 18. (AP).— Una de las más densas nieblas cubrieron hoy las calles de esta ciudad, causando la muerte a seis personas y heridas a otras cuarenta.

Todas las muertes ocurrieron debido a accidentes de automóvil, los que se atribuyen a la escasa visibilidad, la que en una vasta área quedó reducida a menos de tres pies.

El tráfico en toda la ciudad se hizo con lentitud y la mayor parte de los servicios de transportes estuvo desorganizada.

En muchos distritos los autobuses iban precedidos de hombres con antorchas.

Millares de obreros acudieron a su trabajo siguiendo a personas que les precedían con antorchas para indicarles el camino.

El tráfico en el río Támesis, quedó totalmente paralizado.

Al mediodía la niebla era tan impenetrable que los choques eran frecuentes en la ciudad.

La niebla obligó a los aeroplanos del continente a aterrizar en Lympne, a 60 millas de Londres, en vez de hacerlo en Croydon.

QUEDAN POCOS, PUES VARIOS DE LOS SEPARADOS CUANDO LA HUELGA HAN SIDO REPUESTOS YA

La Jefa de la Sección de Instrucción Primaria declara que puesto en vigor el escalafón, sólo atenderá ahora aquellos asuntos de caracter técnico. Expediente a varios maestros

Un grupo nutrido de maestros de la provincia de Matanzas, aprovechando el viaje del secretario de Educación, doctor Fernando Sirgo, a dicha región, se interesó por la reposición de los maestros que fueron separados en ocasión de la huelga general de marzo de 1935 y que aún no han sido nombrados nuevamente.

Dichos maestros ya resultan muy pocos, y el doctor Fernando Sirgo prometió complacerles tan pronto como dispusiera de un grupo de aulas vacantes en dicha región, pues actualmente no se cuenta con crédito alguno para ello.

La votación por el Congreso de una ley creando varios cientos de aulas, que se encuentra pendiente de la aprobación del Senado, le podría brindar una oportunidad.

Atiende sólo asuntos técnicos

La jefa de la sección de Instrucción Primaria, doctora Juana María Catá, nos informó ayer que, puesto en vigor el escalafón del magisterio en los distintos distritos, sólo atendía ahora asuntos técnicos en su oficina.

Como saben nuestros lectores dicho escalafón comenzó a regir desde hace varios días, y a partir de entonces los ascensos, traslados y nombramientos de maestros deben ser propuestos por los inspectores escolares.

Rinde su informe

El inspector Oscar de Armas, que realizó una amplia investigación en los distritos de Jiguaní y Rodas, para poner al descubierto la campaña de difamación que recientemente se desarrolló contra el desayuno escolar, ya se encuentra de regreso en la Habana.

Dicho inspector habrá de rendir un amplio informe a las autoridades escolares, las que han asegurado que se instruirá expediente a distintos maestros, conserjes y empleados de Juntas de Educación de esas localidades, a fin de depurar responsabilidades y separar de sus cargos a los que resulten culpables.

Las revistas de la Secretaría de Educación

Ayer se comenzó la distribución del número de la Revista Cubana, la prestigiosa publicación que edita la Dirección de la Cultura, correspondiente a los meses de junio, julio y agosto.

Contiene, como siempre, un material variado e interesante.

También está al ver la luz, de un momento a otro, el próximo número de la Revista de Educación, que viene editando, con verdadero éxito, la Dirección de la Enseñanza.

Dicho número, según nos informó el doctor José Manuel Pérez Cabrera, director del departamento, se encuentra dedicado por entero a la Conferencia Interamericana de Educación, que tuvo por sede la hermosa Ciudad de México.

Un obsequio de la República Dominicana

La República Dominicana ha obsequiado a Cuba con veintiseis libros de escritores de dicho país, en justa reciprocidad a las remisiones de libros que ha realizado nuestra Secretaría de Educación con destino a las bibliotecas del hermano país.

Los libros, que han sido recibidos ya en nuestro departamento educacional, serán enviados a la Biblioteca Nacional.

EMBALSAMADO, TRAERAN A LA HABANA EL CADAVER DEL COMPAÑERO GAUNAURD

El Secretario de Estado, doctor Juan J. Remos, libró las órdenes oportunas para que el cadáver de Julio Gaunaurd—Agregado Comercial de Cuba en Berlín y antiguo y muy querido compañero en la prensa—fuera embalsamado y embarcado rumbo a la Habana.

Asimismo, se hizo el rápido envío de los viáticos correspondientes para que, acompañando los restos del fenecido funcionario, embarquen su atribulada esposa e hijita.

Numerosas personalidades acudieron a la Cancillería en la mañana de ayer, interesándose por la adopción de estas medidas. Todas ellas fueron informadas d eque ya el Canciller Remos se había interesado por el asunto.

Al igual que en los distintos sectores de la vida capitalina, en el seno de los funcionarios del Departamento del Exterior y de los periodistas encargados de la información del mismo, la desaparición de Julito Gaunaurd causó hondo pesar.

EXIGEN A LOS EXTRANJEROS EN MEXICO LLEVAR ENCIMA DOCUMENTOS DE EMIGRACION

MEXICO, D. F., octubre 18. (The N. Y. Herald Tribune) Debido a la insistencia del Gobierno de que se cumpla la ley que ordena que todos los extranjeros en México tienen que llevar consigo sus documentos de inmigración o ser multados en cincuenta pesos mexicanos, un buzo empleado por una empresa petrolera de Tampico tiene que llevarlos en una envoltura a prueba de agua.

Cuando el buzo emergió recientemente del fondo del Golfo de México, donde había estado trabajando, encontró que las autoridades de Inmigración estaban esperándolo. Le pidieron que mostrase sus documentos y como no los tenía, desde luego, consigo, fué multado. Ahora los lleva con él todos los días al fondo del mar.

Cuando un barrendero chino de Tampico fué interrogado, recibiendo órdenes que enseñase sus papeles, dijo que estaban en el bolsillo de su saco a pocos pies de distancia. Esto, técnicamente al menos, constituía una violación de la ley que requiere que el extranjero lleve «encima» los documentos y el asiático barrendero fué multado en cincuenta pesos.

WILKINS APLAZA SU SALIDA PARA LA REGION ARTICA HASTA MAÑANA, MIERCOLES

NUEVA YORK, octubre 18. (AP.) Debido a dificultades de instalación, Sir Hubert Wilkins, el famoso explorador, no podrá partir mañana, sino el miércoles en dirección a las regiones árticas, en las cuales se extraviaron los aviadores rusos el 13 de agosto pasado, en una zona situada sobre el meridiano 148 del lado americano del Polo. Así, pues, los primeros vuelos sobre los hielos árticos no podrá hacerlos sino en la primera decena de noviembre.

Se aprovecharán los días de luna llena, durante la noche invernal.

Sir Hubert y el comodoro Hollick-Kenyon, que le acompañara, se dirigieran a Winnipeg, en donde tomarán a bordo un piloto en el aparato.

La vez pasada Sir Hubert exploró solamente 12,000 millas cuadradas de las regiones hiperbóreas, proponiéndose cubrir ahora 400,000, llegando a poca distancia del Polo.

ARMONIAS

PRONUNCIAMIENTOS «AUTENTICOS»

NUESTRO compañero Joaquín Aristigueta estrena con una importante entrevista su nuevo cargo de redactor político del DIARIO. Es la que tuvo en Miami con el Dr. Grau San Martín, ex Presidente de la República y caudillo del «autenticismo».

El eclipse acaso temporal de los «abecedarios» confiere al Partido Revolucionario Cubano el rango supremo en la política revolucionaria, y estimo como un genuino acierto periodístico de Aristigueta el haber abierto su anunciada serie de entrevistas con una tan bien estructurada como nutrida y actual.

En ella se nota a primera vista que el Dr. Grau San Martín siente la responsabilidad de sus declaraciones en vísperas de una campaña electoral tan trascendente como la necesaria para constituir la nueva Asamblea Constitucional, más comprometida ante la Historia, si cabe, que la del 1901.

Me parece que Grau ha hablado el lenguaje sereno, discreto y sugerente de un estadista, al expresarse con relación a los grandes problemas de gobierno que su partido se propone resolver. Entre otros pronunciamientos, merece plácemes su interpretación económico-social del imperialismo y su filosofía política para contrarrestarlo. Esta es una de las rectificaciones inteligentes de los «auténticos».

Explicando sus proyectadas medidas de defensa contra el imperialismo, adelanta la salvedad de que no por ellas se impedirá ni dejará de atraerse la colaboración **sana** de los capitales extranjeros para la intensificación de nuestras fuentes productoras.

Es apetecible que el ex Presidente hubiese aclarado también qué entiende por «capitales extranjeros» y por «colaboración sana» de los mismos; conceptos esenciales que están muy confusos en la mente popular. Hay técnicos, como el señor Carlos Rojas, que consideran desastrosa para nuestra economía la importación del dinero extraño que solemos llamar capital extranjero.

Tampoco está muy clara su respuesta sobre lo que considera **necesario** para concurrir a las elecciones constitucionales; a saber: «la unión de todos los revolucionarios de ideología liberal-democrática como principio de ética y garantía de éxito.»

¿Querrá decir que el P.R.C. se abstendría de concurrir a las constituyentes si antes no se realizara esa unión?

Pero tales imprecisiones son explicables y excusables en las circunstancias del Dr. Grau San Martín y su partido. Por algo he dicho que el candidato indiscutible y jefe político estuvo discreto y sugerente. De todos modos es de celebrarse la ausencia de ripios dogmáticos e intención demagógica, lo cual acaso sirva de norma a los futuros opinadores que deben de estar en turno.

* * *

También merece encomio el P.R.C. por la declaración de principios con que concreta el socialismo que orienta a los «auténticos», según apareció en «Patria» el día 4 de los corrientes, firmada por su Comité Ejecutivo Nacional.

«Nuestro socialismo—dice en parte—debe ser el planteamiento de todos los problemas de la vida cubana sobre el plano de la justicia social y de la orientación técnica de nuestros medios de producción y distribución.»

«En nuestro medio—agrega—más que una lucha de clases se ventila una lucha por la integración nacional. Es la nación cubana la que tiene que remodelarse. Para ello necesita recoger todas sus fuerzas...»

«El P.R.C. quiere que al cubano no se le siga considerando como un simple número a la hora de las votaciones, sino que se le estime como un factor determinante en el concierto de las actividades sociales. Sólo aplicándose este científico concepto democrático puede lograrse un desarrollo socialista ajustado a nuestro deber histórico.»

«El negro, la mujer y los estudiantes (en párrafo anterior habla expresamente de los obreros y los campesinos) también han de hallar en el autenticismo el instrumento capaz de llevar sus reivindicaciones al triunfo.»

¡Que así sea! digo yo para terminar por hoy.

Gustavo E. URRUTIA.

Ramón López Oliveros

A última hora de la madrugada de hoy recibimos la triste noticia del fallecimiento del doctor Ramón López Oliveros, quien fué durante largos años redactor del DIARIO, donde sembró hondos afectos y entrañables simpatías. Alejado desde hacía largo tiempo de las labores periodísticas, se dedicaba con fervor a las tareas docentes, figurando por algunos años en el cuadro de profesores de la Escuela Normal de la Habana.

La muerte del viejo compañero será sentida por cuantos le conocieron y trataron.

Sin tiempo para hacer sobre el culto y bondadoso compañero la extensa nota que sus méritos exigen, nos limitamos por el momento a consignar el profundo pesar que nos ha causado su muerte, y a expresarle nuestra condolencia sentidísima a su viuda, la señora Clara Isalgué, y a sus hijos Ernesto, Adriana y Modesta.

FALLECIO EN LONDRES, JOSEPH BRUCE ISMAY, QUE FUE PRESIDENTE DE LA WHITE STAR LINE Y SUPERVIVIENTE DEL TITANIC

LONDNRES, octubre 18. (AP).— Joseph Bruce Ismay, ex presidente de la White Line y superviviente del hundimiento del «itanic», en 1912, falleció anoche en Londres, a los 74 años de edad.

Ismay dimitió la presidencia de la compañía un año después de la tragedia del «Titanic», viviendo desde entonces medio alejado de las empresas navieras, excepto un corto período de la guerra mundial, en que fué presidente de la Junta de riesgos de guerra.

M.E.C.D. 2016

DIARIO DE LA MARINA

(S. A.)
FUNDADO EN 1832.
(Dirigido hasta 1919 por D. Nicolás Rivero y Muñiz)
DIRECTOR: Dr. JOSE I. RIVERO
ADMINISTRADOR: D. CELSO GONZALEZ
Domicilio Social: PASEO DE MARTI, número 103
Joshua B. Powers, Ins. 220St. 42nd. St. New York City

Editado por la Cía. DIARIO DE LA MARINA. (S. A.), cuyo programa consiste en la defensa de los intereses generales y permanentes de la Nación cubana, de los especiales de la Colonia Española establecida en la misma y de la unión y armonía entre los diversos elementos que conviven en el país». Art. 1o. de los Estatutos.

TELEFONOS DEL DIARIO

Dirección	M-2856
Administración	M-7911
Suscripciones	M-7911
Quejas	M-7911
Clasificados	M-7915
Jefe Redacción	M-1287
Redacción	M-7913
Sports	M-7912
Ag. Guanabacoa	XO-1584

PRECIOS DE SUSCRIPCION

	Territorio Nacional	Extranjero	Países Fuera del Convenio Postal
Año	$ 13.50	$ 17.00	$ 20.00
Semestre	7.00	9.00	11.00
Trimestre	3.75	5.00	6.00
Mes	1.30	—	—
Dominical Semestre	—	5.00	7.00

EDITORIALES

Un impuesto contrario a la enseñanza

LOS colegios privados prestan indiscutibles y señalados servicios a la enseñanza y a la cultura de Cuba. De sus aulas han salido hombres que han dado prestigio y honor a la Universidad donde han cursado sus estudios profesionales y después, a las letras y a las ciencias.

Estos colegios fueron los que suplieron airosamente la paralización de la Segunda Enseñanza en la interrupción que sufrió durante más de tres años. Sus alumnos, en medio de las agitaciones que obligaron el cierre de los Institutos y de la Universidad, se dedicaron exclusivamente al cumplimiento de sus deberes estudiantiles. Es, pues, únicamente gratitud, estímulo y ayuda oficiales lo que merecen los aludidos planteles.

Sin embargo, se advierte cierta tendencia a coartarlos, a obstaculizarlos en su desenvolvimiento. Así parece indicarlo, entre otras cosas el Decreto-Ley que impone a cada padre de familia la obligación de pagar treinta y seis pesos al Estado por cada hijo, que, educándose en colegios particulares quiera tener derecho a exámenes parciales en los Institutos. Añadiendo a este impuesto la cantidad de catorce pesos, que cuesta cada matrícula, resulta que son cincuenta pesos anuales los que ha de aportar cada alumno de enseñanza privada para que sean oficialmente válidos sus estudios.

No extrañamos las quejas que numerosos padres de familia han enviado contra esta medida al Coronel Batista, que tanto empeño ha demostrado en facilitar y fomentar la enseñanza por medio de las Escuelas Rurales y del Instituto Cívico Militar y que en su Plan Trienal recalca tan señaladamente la necesidad de su desarrollo en todos los aspectos. Están dichas quejas ungidas de razón y de justicia. No viven de sus rentas, sino de su trabajo, escasamente productivo con harta frecuencia la mayor parte de esos padres de familia. Aun teniendo en cuenta solamente los cincuenta pesos que entre la gabela del Decreto-Ley y la matrícula han de pagar, no pueden enfrentarse con esa carga. Cuanto menos la podrán soportar si a esa cantidad se agrega la de los libros que necesariamente han de comprar!... Serían, por lo tanto, muchos los padres de familia que se verían obligados, con harto dolor suyo, a suprimir a sus hijos la Segunda Enseñanza. Y serían precisamente los hijos de los más pobres, los que más necesitan prepararse para la vida, los que quedarían excluídos de los beneficios de la referida enseñanza.

Gran parte de esos niños viven en lugares distantes de las ciudades donde hay Institutos. Han de estudiar, por lo tanto, forzosamente en colegios privados, porque no pueden sufragar los gastos de viaje y de hospedaje que les habrá de acarrear la enseñanza oficial. ¿Qué razón, qué motivo justo existe para que a esos niños se les graven los estudios de tal modo que tengan que abandonarlos?

La enseñanza oficial y la primaria no pueden ser rivales. Han de completarse y ayudarse mutuamente. Si aun ahora, cuando el Estado se ha visto en la necesidad de invertir fuertes sumas en la apertura de nuevos Institutos, se congestionan de alumnos sus aulas, ¿qué sucedería si no existiesen planteles de enseñanza privada? Estos alivian la carga económica del Estado y contribuyen poderosamente a la educación sólida, sana y patriótica de la niñez y juventud cubanas. Como contribuyen también al desenvolvimiento e incremento de aquella cultura por la cual se afana ahora tan ahincadamente el pueblo cubano. No es esta hora, en que se palpa un íntimo renacer cultural en todos los sectores sociales y oficiales de Cuba, la más propicia, a la verdad, para medidas que restrinjan, repriman y entorpezcan la enseñanza de colegios privados, cuya aportación a ese noble movimiento no hay quien desapasionadamente pueda ni siquiera discutir.

Una disciplina de selva

Se ha inaugurado un curso de Selvicultura en nuestra Escuela Forestal.

A primera vista, la palabra «selvicultura» parece antitética. Se trata de una palabra compuesta por otras dos: selva y cultura. ¿Cómo se compagina lo selvático con lo cultural? ¿La cultura no excluye la selva y viceversa?

Así es en apariencia. Pero como cultura no es en fin de cuentas, otra cosa que «cultivo», y es indudable que hasta la más intrincada selva es susceptible de ser cultivada, hay que llegar a la conclusión de que es posible una cultura de lo selvático, una atención y un cuidado especiales de las riquezas naturales que toda selva encierra, de su flora, de su fauna, de sus ríos, de sus manatiales, de su subsuelo, y un aprovechamiento inteligente de cada uno de esos bienes que en ella existen.

Una selva, un monte, un bosque, no son rémoras del progreso, como equivocadamente creen algunos. Lejos de ello, constituyen su supuesto previo e indispensable y su más formidable acicate. Sin el monte, la ciudad no podría existir. En la lucha del campo con la urbe, el primero vencería, al cabo, a la segunda, por la sencilla razón de que posee las materias primas. La ciudad no es otra cosa que el lugar donde la riqueza natural de los campos se refina, se industrializa, se convierte de necesidad en lujo, se eleva a la categoría, sin duda artificiosa, de civilizado deleite. Claro que este artificio urbano es hermoso y no debemos renunciar a él; pero ¿sería posible sin ese hontanar ubérrimo, sin ese reservorio inagotable que es la campiña?

Hubo un tiempo en que las proximidades del hombre a la vida natural hacían innecesario reglamentar la selva. De hecho la selva era cosa del hombre y él espontáneamente se cuidaba de ella, sin necesidad de cánones especiales para su cultivo o cultura. Pero la civilización ha sido un alejamiento progresivo de la selva. El hombre fué poco a poco abandonando su apretada maleza, sus breñales senderos, para acogerse a los refinamientos y a las comodidades de la ciudad. Si alguna vez volvió a la selva fué a título deportivo, como turista de ella, para dar caza a sus habitantes o para inyectarse un poco de su clima arisco y tónico.

En Cuba el hombre fué aún más lejos. Quiso acabar con la selva, con el monte, con los bosques, con todo lo que pudiera ser un estorbo para su ambición. Todos lo recordamos. Fué en la época de la inflación azucarera. En las provincias orientales de la isla se llevó a cabo una impía tarea de desmonte, de tala de árboles, de arrasamiento estulto de los campos, con objeto de hallar más espacio para sembrar caña de azúcar. Quisimos convertir las selvas en cañaverales y todavía estamos palpando las consecuencias de semejante atentado contra la naturaleza. En Camagüey se perdieron miles y miles de árboles de preciosa madera. No sólo se sacrificó una riqueza positiva, sino que se expuso toda esa zona a las variaciones pluviales y climatológicas que ello implica, pues ya se sabe hasta qué punto la configuración del terreno y la existencia de grandes arboledas influye sobre la temperatura, los vientos y la lluvia.

Semejante agresión a la selva justifica plenamente la existencia de una Escuela Forestal y el que se haya inaugurado en ella un curso de Selvicultura. Hay que inculcarle al cubano el amor a la selva y su cuidado y cultivo. Hay que enseñarle que la selva no es ningún lujo de la naturaleza ni existe sólo para poner una nota pintoresca y permitir una sana renovación del paisaje al hombre de la ciudad. La selva no es otra cosa que la naturaleza en toda su originaria y aparentemente anárquica grandeza. Aparentemente decimos, porque un orden severísimo lo rije todo en el mundo, hasta el hondón más prieto e inaccesible de la selva virgen. Gracias a ese orden primero y esencial le es dable al hombre ordenarse a sí mismo y ordenar «su» mundo. Porque hay un principio de armonía aun en la misma selva, es posible la Selvicultura, disciplina que tanta falta nos hace para volvernos de nuevo, con amor, a la naturaleza.

Al Margen de la Historia

El hijo de Alejandro

Alejandro Dumas vive como un «nabab». Se ha hecho construir un palacio maravilloso, rodeado de jardines. Allí, entre los macizos de jacintos, pasea «Yugurta», el buitre amaestrado del señor marqués, sujeto por una cadena de plata.

La comida se sirve a las nueve en punto de la noche. Siempre hay invitados, muchos invitados. Cincuenta, sesenta, cien...

Preside «Papá» Dumas, con su chaleco de colorines y sus condecoraciones. Se cree un pequeño monarca.

Todas las noches, «el señor marqués» formula la misma pregunta a su mayordomo:

—¿Quién es aquel señor que come tanto?

—No lo sé.

—¿Y aquel otro que bebe como Noe?

—Lo ignoro.

Y, todas las noches, después de este interrogatorio único, Alejandro Dumas exclama:

—¡Hacen bien, después de todo! ¿No tienen el trabajo de leer mis novelas? Justo es que se desquiten de alguna manera. ¡Anda, sírveles abundantemente! No quiero que digan que yo soy un hombre tacaño.

Y así se van fundiendo en las manos del «señor marqués» un millón, dos millones de francos, ganados a costa de dieciocho horas de trabajo diarias...

Pero Dumas se divierte. Su vida es así: una fiesta perenne, un derroche interminable.

Todos los literatos inéditos se acercan a «Papá» Dumas en demanda de protección material.

—Hice una novela—¿sabe usted?—pero no encuentro editor. Si me prestara mil francos...

—Toma diez y come, que es lo que tú necesitas.

O bien:

—Aquí le traigo estos originales. Son muy interesantes. Se los vendo.

—¿Cuánto quieres?

—Trescientos francos.

—¿Trescientos francos? ¿Me traes, acaso, «El conde de Montecristo»? ¡Vaya, vaya! Aquí tienes veinte francos y vete con tus originales que, para papeles emborronados, bastan los míos.

A todos protege, a todos ayuda. Su dinero es del primero que llega. No lo cuenta. No sabe lo que gana ni lo que da.

Un día le preguntaron:

—¿Cuánto le deben, monsieur Dumas?

—Las tres cuartas partes de lo que he ganado.

Y no exageraba.

Con su hijo—su orgullo, su Dios—es pródigo y magnífico. El futuro autor de «La dama de las camelias» le pide constantemente. «El señor marqués» murmura:

—Si llego a tener seis hijos como tú...

—Tendrías seis genios más con tu apellido.

Dumas se yergue. La respuesta le satisface. Y pone en manos de su hijo su cartera repleta de billetes de Banco.

—Toma—le dice—, eres digno de mí. Llévatelo todo. Gasta y diviértete. ¡Eres hijo de Alejandro Dumas!

José Sánchez-Arcilla.

EN EL SALON DE LOS ESPEJOS — *Por Roseñada*

«Sonando maracas y castañuelas hicieron su visita de cortesía al Jefe del Estado los turistas».

—¡Un momento, señores, que esto no es el Capitolio...!

LA LEGION AMERICANA EN NUEVA YORK

DANIEL Doherty, dicen sus amigos, «dará a la Legión Americana una administración sana y conservadora». Pero, ¿qué otra administración podría darle el nuevo Comandante Nacional, elegido el 23 de septiembre en Nueva York por la 19 Convención Anual de la «American Legión»?

Fué el más grande, ruidoso y prolongado espectáculo de la historia de la gran metrópoli. Vinieron 500.000 contando delegados y familias, gastaron unos 30.000.000 de dólares en cinco días, desfilaron en número superior a 200,000 por la Quinta Avenida desde las 10 de la mañana del 21 de septiembre hasta las 4 de la madrugada del 22, llenaron 190 hoteles, tomaron por asalto a Times Square, haciendo a un lado a los policías del tráfico hasta que el tránsito quedó suspendido en todo el sector central de Broadway, llenaron las calles de bullicio y alegría y con los más inverosímiles y monstruosos vehículos que puede imaginar la mente. Se vió a legionarios desfilar en trenes franceses con locomotoras y todo, que disparaban cañonazos a diestra y siniestra, en cochecitos para nenés y bicicletas de una rueda. Y se marchaban a su anonimato provinciano después de saborear la notoriedad de un día, aunque fuera notoriedad en masa, dejando una estela de dólares, acuerdos sin gran significación, y papelitos que hacen nata sobre Nueva York entero.

Se dice que fueron los americanos los que inventaron esa manera de vitorear con pedacitos de papel vaciados desde los rascacielos; en estos días no ha quedado guía de teléfonos, ni libraco de consulta en las oficinas y casas; todos fueron despedazados para echar a volar papelitos a las calles. De mí sé decir que he descubierto una extraña atracción en esas hojitas voladeras, de infinitos tamaños, formas y colores, que parecen animadas todas de distinto movimiento. Algunos suben, otros bajan, los hay que parecen huir del contactos y otros que embisten; unos giran con rapidez de alas de mariposa, como si llevaran un motor en el exiguo vientre; otros se equilibran majestuosamente en el espacio. Desde nuestra ventana en la calle 42 los vemos llenar el horizonte neoyorkino como una manga de insectos multiformes, y uno no puede dejar de mirarlos, porque sus movimientos y colores siempre iguales y siempre distintos fascinan como las olas del mar, como las llamas de la chimenea del viejo hogar o los copos de nieve que bajan a entumecer a los transeúntes mientras uno se arrellana en el tibio sillón de lectura.

«Una administración sana y conservadora», seguramente, porque Doherty es un abogado de Massachussetts, típico legionario, o sea, típico de la clase media de los Estados Unidos, que es casi toda la población del país. Ni muy alto ni muy bajo, ni muy rico ni muy pobre, ni locuaz ni taciturno, ni belicoso ni pacifista, ni fanático ni indiferente, el hombre que gusta del camino medio en todo y está convencido de que los Estados Unidos han descubierto el sistema social y político definitivo, el «statu quo» hegeliano y confortable que nunca podrá ser superado.

Se habla de corrientes de izquierda y de derecha dentro de la enorme Legión Americana, pero no hay tal; esos veteranos son la clase media con uniforme, pitos, tambores y lindas muchachas que desfilan al frente de sus brigadas piernas al aire en trajes de «chorus girls». Para quitar hasta el último vestigio bélico al ambiente, ahí pasó al frente del desfile «Miss American Legión», una escultural rubia de Mississippi, el Estado que se llevó el honor de marchar a la cabeza de la procesión monstruo, por haber sido el que mostró un mayor porcentaje de aumento de legionarios en los últimos doce meses.

Mientras en tantos países de Europa y América los veteranos se juntan en milicias de redentores políticos, con un jefe aspirante a dictador, y se proclaman sacerdotes encargados de mantener llameante el fuego bélico en el alma de sus pueblos, estos legionarios americanos eligen a su Comandante Nacional por un año, de entre sus hombres de menos consecuencia, se esterilizan políticamente de manera que no pueda quedar dudas, y adoptan como lema ese «NUNCA MAS» que suena como «mea culpa», a la vez que juramento de fidelidad eterna a la Paz.

Hubo premios para los carros mejor adornados, uno de 1.500 dólares ofrecido por la ciudad de Nueva York para la mejor Banda de Pitos y Tambores entre 57 de todos los Estados que tocaron 5 minutos cada una marchando 130 pasos, y usando en total 1.500 pitos y cornetas, 833 tambores y 123 timbales; premios para las presentaciones más originales, y para una infinidad de cosas triviales y pintorescas. Pero se reparten también en este torneo anual un medio centenar de recompensas para los «puestos» que se destacan en educación cívica, deportes, devoción artística, organización. etc. En la «Gran Parada» del 21 en Nueva York, estaban presentados los 48 Estados de la Unión, todas sus posesiones y territorios y seis países extranjeros donde hay ramas de la American Legion. Fueron 208.000 los desfilantes solos, desde Gobernadores de Estados y banqueros hasta los más modestos funcionarios y albañiles. Más de 2 millones los vieron pasar en medio de una algazara de muchachos de escuela que salen de vacaciones.

Las mejor formadas eran las brigadas de mujeres, las mejor vestidas las de niños, que formaron en número de más de 20,000. Los hombres eran los mismos que pasaron por la misma Quinta Avenida hace 18 años, de vuelta de «el otro lado» un poco más gordos, un poco más calvos, frecuentemente con anteojos que entonces no llevaron, de aire menos marcial y de espíritu que de todo tiene menos de belicoso. 15,000 policías mantuvieron cuanto orden fué posible entre los 3.000.000 de personas que se echaron a esas calles a un mismo tiempo; fué un milagro de Dios que sólo hubiera un niño muerto y 127 heridos leves.

Cerca de mil bandas de música y otros mil grupos de pitos y tambores atronaron los aires el día y la noche enteros. Todas en algún momento echaron los acordes de la Canción Nacional, pero lo más del tiempo lo pasaron tocando alegres y a veces picarescas canciones populares como: «Good Morning Mr. Zip Zip Zip», «Hello France» «Malelon», «K-K-K-Katy», «Oh Dios, lo que odio levantarme temprano», «Dulce Adelina», etc.

Las resoluciones de la Convención fueron contra el nazismo, el fascismo y el comunismo, por la conservación de la democracia americana como la entiende y simboliza la Legión, y por la Paz.

Nada sería más errado, sin embargo, que deducir de este pacifismo casi a «outrance» y del aspecto de alegre carnaval de la «Gran Parada», que Estados Unidos ha renunciado defitivamente a la guerra y puede ser impunemente provocado. La legión misma se pronunció en favor de «una marina de guerra como no haya otra más poderosa en el mundo» y un ejército de planta de 180.000 hombres. Esta gente sencilla, llena de «humour», que no quiere matar a nodie, lleva en el alma una emoción patriótica tierna ahora, pero susceptible de estallidos incontrolables. Si fueran arrastrados a una guerra, marcharían no sólo con entusiasmo patriótico, sino con la furia del que agotó su paciencia conteniendo sus ímpetus frente a mil pequeñas provocaciones. Y exigirán entonces que, esa sí sea la guerra para terminar con las guerras, destruyendo los gérmenes que las engendran.

MENOS ES NADA

—¿Qué te ofreció el editor por la novela?

—Veinte pesos.

—¡Qué insulto! ¿Y tú qué hiciste?

—Guardarme el insulto... ¿Qué iba a hacer?

Epistolario de OTEYZA

Lord Fitzroy Somerset.
Londres.

Milord:

Me entero de la serie de trabajos que está realizando usted, tendientes a demostrar que gran parte de los personajes considerados como históricos, no fueron históricos ni personajes siquiera; es decir, que sólo existieron en el mundo fantástico, forjado por esos embusteros de profesión que relatan leyendas y poemas cantan. Y me permito escribir a usted, para advertirle de que esto que hace, constituye lo que vulgarmente se llama una mala faena.

Porque ¿a qué resultado se llega demostrando que no hubo tales héroes? Pues al de suprimir los mejores ejemplos del heroísmo. Y precisamente lo contrario, poner buenos ejemplos de heroísmo, es lo que se debe hacer. Las heroicidades no resultan fáciles ni sencillas de realizar, y ¿quién va a dedicarse a tareas extraordinarias en estos tiempos vulgares, si se demuestra que nadie las emprendía en la considerada como edad heroica?... De seguro que nadia tampoco. Sin embargo, conviene que actualmente surja alguna figura heroica entre las tantas figuras ramplonas que hay en el día.

Aparte de que todos los hechos que usted niega son muy dignos de que se afirmen, aun cuando no puedan confirmarse. Ahí está la guerra de Troya. A Menelao, el rey espartita, le rapta su señora, la bella Helena, el príncipe troyano Paris, y no sólo se indigna el marido, sino que se indignan también todos los pueblos griegos, uniéndose para tomar la ciudad refugio de los adúlteros. La cosa no puede estar mejor. Pero usted dice que es ficción pura del poeta Homero. Y en apoyo de su aserto, hace notar que, si los pueblos de Grecia no se unieron nunca, ni siquiera para rechazar las invasiones de los persas, menos iban a unirse por causa tan mínima. Con lo que deja usted mal a los valedores del rey de Esparta y queda mal usted. Usted mismo, sí; que considera mínimo eso de que le quiten a uno la señora...

Además, los argumentos que emplea usted en su demoledora labor, están poco fundamentados a veces. Así se apoya, para negar la existencia de Erickson, el noruego de las nórdicas sagas, en que se pretende que era hijo de Erick y no consta que Erick existiese. Como si no se supiera que hubo, hay y habrá muchísimos hijos, de cuyos padres no pueden dar testimonio exacto ni las propias madres respectivas... Todo lo más que cabe es decir que Erickson fué «hijo de padre desconocido». Y eso, la verdad, no me parece que haya necesidad de decirlo.

Como no me parece que haya necesidad de decir que, caso de que existiese el rey Arturo, gala y flor de la andante caballería, en vez de dedicarse a combatir gigantes y monstruos, debió emplear su denuedo y sus fuerzas contra los sajones que devastaban el territorio inglés. Y encuentro absurdo que se exprese así quien como usted pertenece a la actual Cámara de los Pares, hablando precisamente del soberano que puso Tabla Redonda para los Doce Pares de aquellos tiempos. Con semejantes prédicas, será difícil que Inglaterra encuentre ahora gentes decididas a mantener la seguridad de las rutas del Imperio, bastante amenazadas con las cosas que pasan en el Mediterráneo.

Claro que, puesto que usted niega asimismo que haya existido Rómulo, creerá, si a mano viene, que todo puede arreglarse con negar también que existe Mussolini. Pero hay, ¡ay!, realidades que en fantasías rayan, y conviene mantener las fantasías, por si se necesitan ejemplos que animen a afrontar tales realidades.

Desista usted, pues, milord, de seguir quitando personajes a la Historia, que la Historia requiere aún personajes. Y con este sano consejo termino, ofreciéndomo de usted atento s. s. q. e. s. m.

Luis DE OTEYZA

A TRAVES DE LA VID[A]

BIBLIOMANOS

Hay en París, y eso todo el mundo lo sabe, unos individuos que se llaman «bouquinistes», que quiere decir que se ocupan en la compra y venta de libros viejos. Pero esos mercaderes en nada se parecían al célebre Canelo, estimable ropa-vejero de impresos, que vendía los libros como si fueran comestibles y siempre proponía al cliente que hiciera «un ranchito» de varias obras.

Los traficantes «bouquinistes» de París se asientan sobre el malecón del Sena, por el lado del barrio latino y son verdaderos bibliógrafos, que tienen libros curiosos y ejemplares de ediciones agotadas; no consideran su negocio como una venta de patatas, y poseen una competencia en la materia que ya para sí la quisieran muchos bibliotecarios oficiales.

Mientras no llegue el Malecón a las riberas del Almendares y no se establezca en los muros el comercio de libros de a peseta para solaz de marineros, gente alegre y tropa veterana, y al tráfico se agreguen tabacos y cigarros y alguna bisutería, no hay que contar con un verdadero «bouquiniste», porque el único que quedaba era Ricoy y el pobre pasó a mejor vida. Tenía su tiendecita de libros en un cuchitril de la calle del Obispo y contaba con una clientela selecta en la que figuraban Sanguily, Varona y el doctor Gonzalo Aróstegui del Castillo.

Ricoy, en su covacha, tenía el control de todas las bibliotecas de la Habana. Era él quien las proveía, las expurgaba y las vendía. El que tenía el vicio de los libros raros acudía a Ricoy, que conocía al dedillo las ediciones de las obras agotadas. Muy difícil tenía que ser el libro para que aquel librero no diera con él. Si Ricoy hubiese sido de la Policía de Investigación Criminal no se hubieran inventado Lecoq, Sherloc Holmes y toda la pléyade de inspectores sagaces.

Es prodigiosa esta capacidad bibliográfica que llegan a adquirir algunos hombres. Recuerdo que estando con Pepillo de Armas en la Biblioteca Británica de Londres, me llevó ante el empleado que atendía las solicitudes de libros y le dijo a aquel individuo:

—Mi amigo no cree posible que le puedan encontrar una obra de la que sólo recuerda estos tres versos:

«Sostened y jurad que ta[...] de vos anduvo el criminal [...] de tender asechanzas al [...]

El hombre no le dejó [...] subió una escalera rodante [...] un libro de un entrepaño y [...] entregó diciendo, en buen [...]

—Es «La jura de Santa G[...] de don José Eugenio Hartz[...]

Me quedé estupefacto, [...] mi inolvidable amigo «Justo [...] ra» sonreía dulcemente.

Recordando aquel hecho, [...] ferí a Susini de Armas, [...] de Pepillo, quise probar con [...] le pregunté:

—¿De qué obra son estos [...] Two men are walking on [...] In calm indifference they m[...]

Ricoy, que no entendía el [...] me dijo que no lo sabía.

Pero en castellano era fort[...] se las mantenía muy tiesas [...] doctor Juan García Enseñat [...] mano de Ezequiel), que era [...] bliómano de la altura de [...] Valdivia, que me confesó hab[...] do todos los clásicos españ[...] la colección de Rivadeneyra.

—En cambio—le dije yo—[...] finidad de literatos españoles [...] jamás han abierto el «Quijo[...]

No hay nada tan misterioso [...] un libro, y por eso son tan [...] yentes. No hace mucho que [...] en la librería Minerva, de V[...] García, y permanecí largo ra[...] jeando un enorme libro que [...] con letras gordas: **El arte de** [...] **jalatería**, y me marché sin [...] sacado nada en limpio.

Héctor DE SAAVE[DRA]

ESCUELA PARA PERRO[S]

Como se ha comprobado que [...] chos accidentes graves se pr[...] por causa de los perros que [...] cruzar las calles, a último mo[...] pasando por delante de los ve[...] la policía de Londres acaba d[...] una escuela especial para ca[...] la cual instructores experime[...] enseñan a dichos animales la [...] correcta de actuar entre el t[...] urbano. Este curso se ofrece [...] cargo y son tantos los prop[...] de perros que han decidido u[...] que la lista de los que espera[...] menta considerablemente cada [...]

RUTA DE RETAGUARDIA

PAN Y FUEGO EN LOS HOGARES

Las familias evacuadas de Oviedo encuentran en Navia, como en todos los pueblos de la retaguardia, casa y comida. A los que consiguen trabajo se les da un jornal remunerador y a los que no lo encuentran se les facilita albergue y alimentos.

Este es un asunto importantísimo porque hace que no falten el pan y el fuego en ningún hogar. Casas que quedaron desocupadas a causa de los incidentes de la guerra son destinadas a estas familias. Los víveres se los da el Estado Mayor del Ejército.

He presenciado el reparto de comestibles y no puedo llamarme a engaño en lo que a esto se refiere. Los sábados se efectúa la distribución de raciones, que se componen de lentejas, arroz, garbanzos, judías, tocino, aceite, pimientos y tomates en lata y vino. A cada familia se le entregan tantas raciones como individuos la componen. La carne y el pan se les da a diario: cuarto de kilo de carne y seiscientos gramos de pan por ración. La comida que se les facilita es, como se ve, abundante, y gracias a ello, ninguno de los evacuados pasa hambre. A los niños se les da de comer diariamente en los comedores que para tal fin tiene establecidos Auxilio de Invierno en todas partes.

Los favorecidos con este racionamiento no abusan, por regla general, de ello. Yo he visto un sábado llegar una señora al lugar del reparto y decirle a Loy, encargado del mismo, cuando éste iba a entregarle las raciones que le correspondían:

—No; no quiero nada. Vengo a darme de baja. Mi marido encontró trabajo, y estas raciones le vendrán bien a otra familia que las necesite.

—Bien, señora; esto que usted hace está muy bien. Vaya a la Comandancia militar o a Falange a darse de baja, que es allí donde tiene que darla.

—Pues ahora mismo voy allá.

Y, cuando ya llegaba a la puerta para marcharse, se volvió rápida para decir:

—Algún aprovechado pudiera venir a buscar las raciones de mi parte. Si así ocurriera no se las dé. Ya sabe que soy baja.

—Pierda cuidado—le contest[ó] [...] —que no se entregarán a na[die].

Y la señora aquella se [...] contenta, satisfecha y agrade[cida].

He querido anotar este p[...] incidente, que como dejo dich[o] [...] sencié, porque demuestra que [...] na un verdadero espíritu de so[...] ridad entre las autoridades y el [pue]blo. Aquéllas facilitándole los [ali]mentos que necesita y éste re[hu]dolos cuando ya no le son n[ece]rios, porque el caso de la s[eñora] que dejo apuntado no es un [caso] aislado sino que se repite co[ns]tantemente. Claro es que dada l[a per]fecta organización que reina [en la] retaguardia se hacen muy d[...] las sorpresas en este sentido; [pero] no es menos cierto que los q[ue] se dan de baja no tienen en c[uenta] esta organización, que por lo [gene]ral desconocen. Lo hacen porq[ue en] su conciencia creen de su deber [ha]cerlo así.

—Otros habrá que lo nece[siten]; yo ya no lo necesito.

En esta frase, que se repite [a lo] largo del tiempo, está resumid[o el] honrado proceder de los na[...] dos.

Y es que el pueblo lleva en lo íntimo de sí un admirable [...] de honradez. Este sentido es [...] ble, indudablemente, de ser [...] mecido o excitado. En haber [con]guido esto último está, a mi [...] uno de los mejores éxitos co[...] dos por los que están al fren[te de] la España Nacionalista.

El pueblo es susceptible [de los] mayores sacrificios y de las grandes atrocidades. Esta es [...] verdad que ha quedado incon[...] tiblemente demostrada en esta [gue]rra de España. Allí donde las [auto]ridades saben encauzarlo p[or los] senderos del bien general, el p[ueblo] responde a su deber y deja c[...] das las más bellas esperanzas; [...] donde se adulan sus bajas pa[siones] y se las exalta, los resultados pueden ser más desastrosos.

España, en este sentido, co[nstitu]ye una lección que no deben o[lvidar] los demás países.

Eduardo A. Quiño[nes]

Navia, Asturias, septiembre [...]

FECHAS Y ANIVERSARIOS

OCTUBRE 19

- En 1836 nació en Río de Janeiro, Benjamín Constant, el que fué ilustre general y una de las más destacadas personalidades de la política brasileña.
- Henry Bergson, el famoso filósofo francés, nació en París en esta fecha del año 1859.
- En 1801 nació en Montevideo, Justo José de Urquiza, el que fué Presidente de la República Argentina en 1854, y murió asesinado el 11 de abril de 1870. Urquiza fué personalidad de gran relieve en su época y alcanzó gran celebridad al [...] cabezar el movimiento op[...] cionista a la tiranía de Ros[as].
- En 1813 y en la batalla [de] Leipzig murió Donaciano J[...] María de Vimeur, Vizconde [de] Rochambeau, célebre gene[ral] francés.
- En 1893 murió en Saint Cl[oud], Francia, Carlos Gound, el [fa]moso compositor consider[ado] como el jefe indiscutible de [la] escuela francesa de 1860-18[...] Gounod fué fecundísimo en [sus] producciones y entre ellas [al]canzaron gran fama su ópe[ra] «Fausto» y sobre todo su m[...] tación sobre el primer prel[udio] de Bach (la célebre Ave Mari[a]).
- En 1745 murió en Dublin, [el] famoso escri[tor Jo]natan Swift, el famoso escri[tor] satírico inglés. Se ha compara[do] a Swift con Rabelais y Vol[taire]. Entre sus producciones merece citarse su obra famosa «Las Viajes de Gulliver», en [...] que escribió en Quilca, en [la] casa de campo de Sheridan [...] cuya edición primera se agotó en una semana. Swift fué a[...] tado por la desventura en los últimos años de su vida. Ata[...] cado de cruel enfermedad pue[...] de decirse que desde 1736 ya no podía hacer uso de su plu[ma] valiosa, y sus últimos nue[...] ve años los pasó en estado de demencia.
- En 1934 murió en Berlín, Ale[jandro] Von Kluck, el general alemán que estuvo a punto de tomar a París en el primer mes de la guerra en 1914.

Los orígenes del Pacto Franco-soviético

Un amigo de Louis Barthou, Wladimir d-Ormesson, a quien debemos en los últimos tiempos varios interesantes esclarecimientos de la política francesa, ha contado a su manera los antecedentes del pacto franco-soviético para liberar a Barthou de la responsabilidad de haber sido su iniciador. Revela d-Ormesson que Barthou se opuso con todas sus fuerzas a la nota que sobre el desarme expidió el gobierno francés el 17 de abril de 1934, nota que implicaba el fracaso irremediable de los esfuerzos encaminados al desarme general, al mismo tiempo que infringía deliberadamente los compromisos contraídos por Francia en el tratado de Versalles. Pero la presión combinada y tenaz de Doumergue, Herriot y Tardieu, obligó a Barthou a ceder, a pesar de haber amenazado antes con su dimisión. Una vez publicada la nota, Barthou se dió perfecta cuenta, continua d-Ormesson, del error cometido y empezó a inquirir de qué manera se podría salir del atolladero. Porque era fácil comprender que ante la pertinacia de Francia en no desarmarse, Alemania, un día u otro, acabaría por atender a las necesidades de su defensa nacional. Barthou pensó entonces en gestionar una inteligencia franco-anglo-alemana, y como temía que Alemania se negase a aceptar todas las condiciones que el estimaba indispensables para llegar al pacto, se le ocurrió, dice d-Ormesson, iniciar conversaciones con Moscú para amedrentar a Alemania y hacerla dócil a los deseos del gobierno francés. «Su cálculo era falso», confiesa d-Ormesson, «era demasiado optimista y desconocía los elementos psicológicos del problema; se equivocó con respecto a Alemania, a Polonia y a Soviecia». Los alemanes no hubieran podido aceptar un contacto con el bolchevismo; Polonia veía estorbada su política con Chequia y Lituania; Rusia perseguía fines muy distintos a los que imaginaba el ingenuo Barthou. Las dificultades surgieron en seguida y adquirieron proporciones formidables. Pero el prestigio de Francia parece que no le permitía volver atrás en el camino emprendido. Laval procuró limitar el alcance del acuerdo y lo redujo a un protocolo franco-soviético, sujeto a las normas de Ginebra; no era de ningún modo una «alianza automática».

El pacto franco-soviético adquirió el carácter actual a raíz de las elecciones de 3 de mayo de 1936. El empuje comunista ha orientado la política de Francia. D-Ormesson quisiera atribuir nada menos que a Hitler la responsabilidad del pacto, porque su hostilidad a Rusia indujo a ésta a aliarse con quien pudo. Pero eso es un sofisma. Hitler no ha expresado jamás hostilidad a Rusia; lo que repudia es el comunismo y sus criminales maniobras. Porque los conoce mejor que los gobernantes franceses que incurrieron en la alianza con los Soviets. Y así resulta que por una parte Soviecia extermina a los comunistas en su país y por otra fomenta el partido comunista en el extranjero, cuidando de nacionalizarlo, para disponer del ejercito francés en caso de necesidad. El resultado es la paradoja que los comunistas franceses son elemento de discordia entre Alemania y Francia y al mismo tiempo debilitan a Francia y arruinan las esperanzas que Soviecia cifra en el pacto. Bien se ve que en ese pacto ni **Francia ni Soviecia** fueron sinceras.

EL POEMA DE LA MADRE

La madre es una sombra.
¿Lo sabes?
La madre es una sombra acostada a los pies.
Al Alba,
cuando la luz dorada apenas ilumina
una criatura aún endeble y vacilante,
la sombra que acaricia sus pies
es larga inmensamente.
Y a cada vacilante traspiés de la criatura
con zozobra mortal
la sombra se estremece.
Luego el sol va subiendo. El niño se hace hombre.
La sombra se acurruca a sus pies.
Se diría
que la vida de la una se transfunde en el otro
y se agota la madre mientras el hijo crece.
Cuando el sol brilla en el cénit para los héroes,
erguido en la extensa planicie que le adula,
exigua, humilde y pobre,
nadie observa la sombra achicada a sus pies.
Pero a veces también la luz, la vida, el sol,
las sonrisas de dicha se abaten al ocaso.
El soplo formidable enflaquece.
La cabeza del héroe,
la cabeza robusta que coronaron rosas,
desmaya mudamente, exangüe de voluntad.
La sombra,
la sombra imperceptible que nadie tomó en cuenta,
en una exaltación desesperada
en una exaltación desesperada
se hace de nuevo enorme, se envuelve sobre el hijo,
se hincha y vivifica, fiera, rabiosa y trágica.
Y cuando el héroe muere, la sombra se hace noche.

Antonio ARRAIZ

M.E.C.D. 2016

PEPSODENT REALZA LA BLANCURA DE SUS DIENTES RAPIDAMENTE

No obstante limpiarse los dientes a diario—¿no se siente usted a menudo decepcionada al ver cómo queda su dentadura a pesar del cepillo? Sea usted como esta bella muchacha de esta ilustración. No tema sonreirse. USE PEPSODENT.

La causa de una dentadura opaca es la película que la cubre y absorbe partículas de alimento y gérmenes, formando una capa espesa y viscosa. Por eso los dientes pierden todo su brillo y atractivo.

Hay hoy un medio para librar su dentadura de esa película que la hace grisácea y sucia: la pasta dentífrica Pepsodent. Por

eso se la llama pasta dentífrica *especial* para eliminar la película.

Usela y compruébelo usted misma. Vea cómo sus dientes quedan más limpios y se ven más blancos y más brillantes que nunca. ¡Vea cómo la película cargada de microbios desaparece! Y le entrarán deseos de sonreir todo el tiempo para mostrar al mundo entero su dentadura reluciente y espléndida.

PEPSODENT *la Pasta Dentífrica Especial para Eliminar la Película*

HOY SE PRESENTA EL PACKARD 1938

...emos recibido una atenta invi... de la agencia de los automó... Packard para la fiesta que ce... hoy, a las 6 p.m., a raíz ... presentación pública de los modelos 1938.

...es interesante para los ... la aparición de un modelo Packard, pero por ... que han llegado a nosotros ... afirmar que esta vez será ...deramente extraordinario, ... recomendamos a todos los ... interesen por automóviles que ... de ir a conocer unos ade... que harán época.

... de la agencia Packard es... ado por el muy celebrado ... Luis Gallardo, que ha ... trabajo realmente notable. ... mos la idea de unir lo ar... con lo comercial.

... no dudarlo, una fiesta in-

...CIONES OCURRIDAS AYER EN LA HABANA, HASTA LAS CUATRO DE LA TARDE

... Bordi Asania, blanco, cinco ... número 613, Vedado.
... Rodríguez Bonet, blanca, 5 ... Infantil.
... Méndez González, blanco, 9 ... Esperanza, A.
... Echevarría Pereda, blan... H. Lebredo.
... Sam, asiático, 40 años, Sa...
... Muñiz Díaz, blanco, 66 ... 440.
... Jordán Borges, negro, ... del Cáncer.
... Puentes González, blanco, ... H. C. García.
... León Hernández, blanco, ... C. García.
... Ancuy Hernández, negra, ... Aranguren 17.
... Anaguera González, blan... H. C. García.
... Valdés Arandia, negro, 53 ... 162.
... Pavón Figueredo, blanco, ... H. Lebredo.
... Izquierdo de Rivas, blan... C. de Luyanó 149.
... Broto Lewter, mestizo, ... Serafines 6.
... Pérez Valdés, blanca, ... Romay 24.
... Prada Sardiñas, blanca, 10 ... G. Mañas.
... Manuel Pérez, mestizo, 48 ... Perseverancia 9.
... Noda, negro, 9 meses, ...
... Rodríguez Torres, blanco, ... mestizo, H. Infantil.
... Alvarez González, blanca, ... San José 62.
... López Pérez, blanco, 45 ... y Río (Márgenes).
... Viana Conde, blanco, 27 ... Vista 16.
... Antonia Ortega, blanca, 56 ... número 4, Vedado.

"AL BUEN ENTENDEDOR, MEDIA PALABRA BASTA."

¿Trasnochadas, abuso alcohólico? Y los efectos posteriores necesitan contrarrestarse. Para esto existe el famoso QUADRONAL, que posee la excelente cualidad analgésica y estimulante que contrarresta el cansancio y la fatiga, devolviendo al cuerpo y al espíritu la agilidad y perfectísima salud. Siendo enteramente inofensivas las tabletas QUADRONAL, pueden tomarse varias veces como medida preventiva y también a la mañana siguiente, sin temor de dañar el organismo.

EN CASO DE INSOMNIO TOME QUADRO-NOX

Cuidese de los

TRASTORNOS DE LOS RIÑONES

No puede haber salud cuando los riñones no están sanos

Cuando se padecen trastornos de los riñones, por leves que sean, la naturaleza no tarda en advertirlo en forma enérgica. Generalmente, lo manifiesta en forma de dolores sordos y persistentes en la espalda y el descuido de este indicio llega a hacer de la vida un martirio. Resulta imposible dedicarse de lleno al trabajo y las noches pasadas en vela debilitan aun más. El reumatismo, las coyunturas hinchadas y doloridas hacen aun más notorio que sus riñones necesitan alivio.

Los riñones debilitados por un enfriamiento o un golpe, o porque una alimentación inapropiada les impone una tarea abrumadora, no llevan a cabo en debida forma su misión de filtrar y purificar la sangre. No solamente se hallan entorpecidos por los desechos, sino también no eliminan el ácido úrico, las bacterias y otras impurezas. El organismo se intoxica lentamente y el descuido continuado no puede sino empeorar su estado.

No descuide sus riñones si padece
DOLOR DE CINTURA — CIATICA
REUMATISMO — CISTITIS
LUMBAGO
DOLORES EN LAS COYUNTURAS
MICCIONES NOCTURNAS
o IRREGULARIDADES URINARIAS

COMBATA LA CAUSA

El medio más seguro y rápido de hacer esto es tomar las Píldoras De Witt, las cuales obran directamente sobre los riñones. Dentro de las veinticuatro horas inician su acción benéfica, reduciendo la inflamación de los riñones y estimulándolos, para que vuelvan a funcionar normalmente. Cesan los dolores de cintura, los demás dolores van desapareciendo y como las Píldoras De Witt limpian y fortalecen los riñones, usted se verá libre de dolores. El alivio que proporcionan las Píldoras De Witt es permanente, porque eliminan la causa de sus padecimientos.

Se venden en todas las farmacias y droguerías. Exija las legítimas

PILDORAS DE WITT

PARA LOS RIÑONES Y LA VEJIGA

CRONICA HABANERA

LA NOVIA DEL DOMINGO

ALICIA CRABB.—La linda capillita de «La Inmaculada» en la calzada de San Lázaro fué marco exquisito en la mañana del domingo para una boda elegante.

Era la novia la señorita Alicia Crabb y Silva, hija del prestigioso odontologo doctor Eugenio L. Crabb y de su distinguida esposa Marina Silva.

La señorita Crabb, tan bella y tan encantadora, unió los destinos de su vida a los de un joven muy correcto y caballeroso, el señor José Luis Tremols y Fontan.

Precioso aspecto ofrecía el altar mayor de la capilla, adornado con dalias y gladiolos cuya blancura inmaculada contrastaba bellamente sobre verdor de las palmas arecas situadas al fondo.

Poco antes de las once y media —hora fijada en las invitaciones—hizo su entrada en la capilla la linda novia.

Realzaba su espléndida figura con una toilette nupcial muy bella y elegante, que tenía fino complemento en el suntuoso manto de encaje de Inglaterra.

Iba sostenido en las sienes tan rico manto con una tiara del mismo encaje y azahares, confeccionada exquisitamente en la famosa casa Sánchez y Araoz.

El ramo era todo de nardos y azucenas.

Lindísimo.

Fueron padrinos de la boda la respetable dama María Luisa Fontan de Tremols, madre del novio y el doctor Crabb, padre de la novia.

La misa de velaciones fué apadrinada por el señor Néstor Tremols, padre del novio y por la joven dama Gladys Crabb de Suero, hermana de la novia.

El honorable señor Presidente de la República, coronel Federico Laredo Bru, firmó como testigo del novio con los señoes Federico Cardona, Angel Tremols y Laureano Falla Gutiérrez.

Por la novia firmaron a su vez, los señores Edgardo Crabb, Miguel Falla Gutiérrez, Guillermo Suero y Néstor Tremols Jr..

GRAN MUNDO.—El recibo de hoy.

Lo tiene dispuesto para por la tarde, de seis en adelante en su lujosa mansión del Vedado la bella y encantadora señorita Adelaida Gutiérrez Falla tan admirada en nuestro gran mundo.

La señorita Gutiérrez Falla celebra de esta manera la formalización de su compromiso amoroso con el apuesto y distinguido joven Andrés Carrillo Mendoza, ingeniero químico graduado en la Universidad de Lehigh en Pennslyvania.

Como dimos a conocer en nuestra crónica del sábado, la petición oficial la hizo ayer tarde la gentil señora Micaela Mendoza viuda de Carrillo, madre del novio, a la abuelita de la novia, la alta dama Lolita Bonnet viuda de Falla Gutiérrez.

Después se celebró el fausto suceso en la residencia de los esposos Gutiérrez-Falla con una comida para los familiares de los novios.

El recibo de hoy, elegante, lucidísimo, congregará una gran representación de la sociedad habanera.

La reseñaremos con la preferencia que merece.

COMIDA DIPLOMATICA. — El Excmo. Señor Alberto Smith, Ministro de Venezuela y su distinguida esposa Lola C. de Smith, ofrecerán una comida el sábado próximo en el Hotel «Presidente».

Será en honor del ilustre Secretario de Estado doctor Juan J. Remos y de su gentil esposa Mercedes Carballal.

Un grupo selecto de diplomáticos se invitará a este acto.

Resultará lucidísimo.

EL TE DEL COUNTRY.—Concurrido y animado se vió el te bailable del domingo último en el Country Club.

Fiesta de la tarde, que congregó parties numerosísimos.

La orquesta Brito, bajo la dirección del popular Alfredo Brito, amenizó el programa bailable.

Se destacaba la mesa de la encantadora señorita María Teresa del Valle y Suero, figurita nueva en los salones del gran mundo, que reunió un grupo de amigos para celebrar su santo.

Estaba ordenada así:

Adelaida Gutiérrez y Andrés Carrillo
Gloria Carrillo y Mario Arellano
Loló Suero y Rogelio Lasa
Elisita Montoro y Tony Freyre
Adolfina Gelats y Fernando Rasco
Cristina Gelats y Pancho Miranda
Gloria Barrios y Rafael Montoro
Carina de Posada y Manolo Bustamante
Rosa María Zaldo y Carlos Carrillo.

Se completaba el party con María Teresa del Valle y Manolín Menéndez, su bella hermana Amalia del Valle y Willy Menocal, y Maeta Roces y este cronista.

Con la respetable dama Serafina de Cárdenas viuda de Diago, y la gentil señora Lolita de la Vega, estaban la lindísima señorita Nina Gómez Diago y el joven Armando Acosta.

En otro party, los conocidos matrimonios Angel Colmenares y Ofelia Larrea, Cuco Sandoval y María Luisa de la Torriente, Alvaro González Gordón y Nena Velasco, Manolo Gamba y Carmen Martínez Pedro y Orencio Nodarse y Estela Alonso.

Dos distinguidas damas, María Martín viuda de Plá y Herminia Rodríguez viuda de Argüelles.

Con el señor Manuel Menéndez Torres y señora Julita Heymann, el joven matrimonio Alberto Belt y Bebita Alonso.

En otra mesa, Carlín Sánchez y Cuca Sánchez de Sánchez y Pedrito Sánchez y Matilde Alvarez de Sánchez.

El Excmo. señor Alberto Smith, Ministro de Venezuela, y su esposa en un petite table.

El doctor José María Chacón y señora Pilla Morales.

El señor Adwin Alexander y señora Dinorah Boyez.

El señor José Aixalá y señora Natalia Suárez.

Con el doctor Gonzalo González Labarga y señora Usenda Deus, estaban la señorita Rosario González Labarga y el joven José A. Malberti.

En otra mesa, los esposos Salvador Fondón y Carmelita Laurrieta, con la señora Cuca Blanco viuda de Laurrieta.

Dos gentiles señoras, Elisita de la Torre de Montoro y Amparo Suero viuda de del Valle.

Por último, la linda Carola Panerai en un petite table con Guillermo de Salazar.

ASUNCION O'REILLY.—Todo hace augurar que la exposición de sombreros de la señorita Asunción O'Reilly será un éxito.

La señorita O'Reilly, tan celebrada en la sociedad habanera por su gusto exquisito, por su arte y por su elegancia, presentará en dicha exhibición, señalada para el día veintidós próximo en el «Auditorium» a las seis de la tarde, su colección invernal.

Trátase de una colección magnífica de modelos adquiridos en París, y escogidos para la señorita O'Reilly entre las colecciones de éxito de París.

Conocidas muchachas exhibirán los sombreros, que corresponden a las conocidas firmas Reboux, Agnes, Rose Descat, Rose Valois, Suzy, Patou, Molineux, y Le Monier.

Además, como avance, presentará cuatro vestidos modelos de las famosas casas Vionnet, Patou, Dormoy y Maggy Rouff.

La señorita Conchita Gallardo abrirá el acto con bellas palabras.

Y amenizará un conjunto de profesores de la Orquesta Filarmónica de la Habana.

DE REGRESO. —Crucita Maytorena, la bella y gentilísima esposa del señor Luis S. Luti, Encargado de Negocios de la Argentina, acaba de regresar de su viaje a México.

También está de regreso en la Habana, tras una temporada en Nueva York, la señora Nena Pérez Piquero, lindísima esposa del conocido clubman Salvador P. Castañeda.

Bienvenidas.

Cinco interesantes

Ofertas en TELAS ESTAMPADAS

Cinco colecciones de tejidos nuevos, todos inmejorables y apropiados a la estación, que tienen, como puede observarvarse, precios de máxima economía.

LANILLAS y **SEDAS** en fondos oscuros y medios tonos, con óvalos y otros motivos estampados. Gran surtido. Las cuatro varas **1.98**

GEORGETTES y **CREPES**, amplia colección en tonos oscuros, con una extraordinaria variedad de estampaciones Las cuatro varas **2.38**

SPUN CREP, en tejido nuevo con apariencia de lana, en fondos oscuros, con estampados muy nuevos. Las cuatro varas **2.60**

CREPE FRANCES en elegantes fondos oscuros, con pequeños motivos florales, alternando con otros de brillo Las cuatro varas **3.40**

CANTON estampado, un magnífico tejido, con motivos circulares y de flores sobre fondos oscuros de suma distinción. Las cuatro varas **4.50**

Adquiera uno o más cortes de estas telas para sus nuevos Vestidos. Y observe todos los demás tejidos franceses que acaban de llegar.

fin de Siglo

san rafael y águila, tlfonos. m-5991-92-93

E. P. D.

La señora

MARIA LUISA DUSSAQ Y FISCHER CONDESA PIERE

Ha fallecido en Ginebra, el 18 de Octubre de 1937.

Los que suscriben, madre, hermanos, tío y sobrino, en su nombre y en el de los demás familiares, ruegan a las personas de su amistad se sirvan encomendar su alma a Dios.

Habana, 19 de Octubre de 1937.

VIUDA DE M. DUSSAQ (Ausente); RENE Y EMILIEN DUSSAQ; MARCEL LE MAT (Ausente); Y MAURICIO DUSSAQ.

PINAREÑAS

Santa Teresa de Jesús

Fué el viernes último.

Y estuvieron de días varias damas y damitas de esta sociedad.

El cronista recuerda algunas de ellas:

Señoras Teresita Varela viuda de Fernández, Teresa Jiménez viuda de Aymerich y María Teresa Villaescusa viuda de Peláez, residente en la Habana.

La joven y graciosa damita María Teresa Fernández de Herrera, María Teresa Barrial de Cartaya, María Teresa Carbonell de Cano, María Teresa Junco de Martínez, Teresa Regal de Alvarez, Teresita Cartaya de Valcárcel y María Teresa Fernández de Alea.

María Teresa Márquez de Alonso, María Teresa Chappotín de Grimal, María Teresa Urrutia de Donestévez y María Teresa Rodríguez de Pérez Arias

Las encantadoras señoritas Teresa Hernández, Teresa Fernández Riquer, Teté Riesgo, Teresita Díaz y Teresita Cueto Fernández.

Las felicito.

Por este medio.

Entre nosotros

De temporada.

Se encuentra pasando una grata estancia entre sus tíos los señores Lamar Llano, la bella señorita Margarita Olivera.

De lo más distinguida.

Reciba mi saludo cordialísimo.

En vías de restablecimiento

Un gracioso niño.

Me refiero Héctor Préstamo, hijo de mi particular amigo y alto empleado de la Casa Celestino, el señor José Manuel Préstamo, quien ha sido operado en la importante Clínica e Instituto del Niño en la capital de la República.

El estado del pequeño enfermo es satisfactorio.

De lo más satisfactorio.

Cumpleaños

De una gentil trigueñita.

Elegante y graciosa.

Con motivo de celebrar su fiesta onomástica el pasado jueves la encantadora damita Hortensia Vázquez Rodríguez, hija de los estimados esposos Crescencia Rodríguez y el oficial de nuestro Ejército Constitucional señor Gertrudis Vázquez, recibió muchos regalos y felicitaciones de familiares y amigos.

En la morada de sus padres se efectuó una alegre fiestecita en honor de la homenajeada.

En ella tomaron parte distinguidas damas y damitas de nuestra mejor sociedad.

Se sirvió un espléndido buffet.

Desde Santiago de Cuba

Acuso recibo.

A la afectuosa tarjeta que me envía el joven y notable letrado vueltabajero doctor Tulio Díaz Rivera, personalidad política de altos relieves dentro del Partido Revolucionario Cubano de esta región.

El doctor Rivera fué invitado de honor para asistir a la Convención Nacional de Contables, por sus indiscutibles méritos profesionales y por la elevada actuación que realiza dentro de los más prestigiosos elementos comerciales de la República.

Agradezco su gentileza.

Y le devuelvo el saludo.

Restablecido

Totalmente restablecido.

Se encuentra así el gobernador provincial doctor Juan Francisco Argudín, el que atacado por molesta afección gripal, ha tenido necesidad de recluirse en sus habitaciones privadas.

Está nuevamente al frente de sus múltiples asuntos oficiales.

Grata la nueva.

Que consigno con verdadero gusto.

Mi saludo

Cordial y afectuoso.

Sea para dos distinguidos Representantes a la Cámara por esta provincia.

Son ellos los doctores Rogelio Regalado Rodríguez y Francisco Everardo Valdés Quintero, los que permanecieron entre los suyos durante los últimos días de la semana que acaba de terminar.

Ambos fueron saludados por correligionarios y amigos.

«Milanés»

Un gran estreno el de esta noche.

Del agrado de todos.

Es así la magnífica producción seleccionada por la empresa de este magno coliseo para todos los turnos elegantes.

Matinée y noche.

Un éxito artístico y de taquilla.

A no dudarlo.

Guillermo RODRIGUEZ.

CONCIERTO POR LA BANDA DE LA POLICIA

La Banda de la División Central de la Policía Nacional, que dirige el teniente Vicente Braga, ofrecerá hoy, martes, 19, de 8 a 10 p.m. en el Anfiteatro Nacional el siguiente programa:

1.—Obertura de la opereta «Semiramis», por Rossini.
2.—Potpourrí popular español «Cosas de la calle», por J. M. Domingo.
3.—Selección de la zarzuela «La del Soto del Parral», por Soutullo y Bert.
4.—Gran pasodoble flamenco «En Er Mundo», por J. F. Lorenzo.
5.—Juguete cómico «Huelga de músicos», por Ph. Fahrbach.
6.—Mosaico cubano «Radioescucha inquieto», por Cándido Herrero.
7.—Danzón «Pirulí», por F. Valdés.
8.—Himno Nacional Cubano, por Figueredo.

ASIATICO VICIOSO

El detective de la Policía Secreta Virgilio Montero, detuvo al asiático José Jorge, vecino de Santa Catalina y Figueroa, por haberlo sorprendido en Zanja y San Nicolás cuando se inyectaba una droga. Fué remitido al Mariel.

OFTALGOTAS
Cuide sus ojos

PEPSINA Y RUIBARBO
Para la dispepsia

LABORATORIO BOSQUE
PRODUCTOS DE GARANTIA

HEPATICALCINA
Los cuatro pilares de la salud.
HIERRO, CAL, HUEVO, HIGADO

VESICUDRENAL
Limpia el higado

M.E.C.D. 2016

LA MARAVILLOSA HISTORIA de 7 PERLAS! INTERNATIONAL Films presenta "LAS PERLAS DE LA CORONA" ¡ORIGINALIDAD SORPRENDENTE! 50 ESTRELLAS! 52 VEDETTES! 1500 ACTORES! 90 ESCENARIOS! Una PELICULA que COMIENZA el AÑO 1518 y TERMINA en el MODERNO TRASATLANTICO "NORMANDIE". JUEVES ENCANTO RIVIERA GRAN GALA! TODO el DIA 40¢

Cartel del Día

POR LOS TEATROS:

MARTI: M-2724. Desde la 1 y 30: «Corazones cautivos» y «La casa de las 1,000 luces». A las 5 y 30: «Maracas y castañuelas».
PRINCIPAL: A-6737. A las 8 y 30: «El perfume del pecado». A las 10: «Engáñame bien».

LEA AQUI...!

Hoy se ofrece un gran estreno en «La Comedia». A las diez, la soberbia comedia «Engáñame bien». Y a las 8 y 30 la sensación de la temporada: «El Perfume del Pecado». Una creación de Mario M. Casado, con Ena Sedeño. No apta para menores. Luneta 30 cts. y 20 cts. butaca. Palcos, $1.50.

POR LOS CINES:

ENCANTO: M-6055. A todas horas: «Cántame tus amores», comedia y cartón.
NACIONAL: A-6700. A todas horas: «Callejón sin salida», «Camino solitario» y despedida de Estrellita Castro.
CAMPOAMOR: A-7054. A todas horas: «Entre tu y yo» y «La chica dice no».
ALKAZAR: A-6869. A todas horas: Películas. El lunes: «Yo asesiné».
AUDITORIUM: F-4455. «Callejón sin salida» y «El Cardenal Richelieu».
PAYRET: A-7157. «La gran cruz» y «Capitanes intrépidos».
RIVIERA: F-2040. «Cántame tus amores» y «Vía libre».
TRIANON: F-2403. «Llovida del cielo» y «Genio y figura».
NEPTUNO: M-1515. «El séptimo cielo» y «La canción del río».
RADIO-CINE: M-1407. «La torre de Neslé» y «Chorro de oro».
ROXY: FO-3255. «Ayúdame a vivir» y «Cadetes de San Martín».
RIVOLI: FO-1130. «En las garras del vicio» y «Una mujer sola».
REINA: M-2272. «Madre» y «Espionaje internacional».
RIALTO: M-1831. «Sonata de media noche» y «La mujer persigue al hombre».
LARA: M-2421. «A la orden, mi General» y «Primavera».
PRADO: M-2822. «Capitán Blood» y «El príncipe y el mendigo».
VERDUN: A-9206. «La trata de blancas» y «El hombre que trocó su mente».
ACTUALIDADES: M-5575. «Mimí» y «El rey de los valientes».
LIRA: M-4474. «Esposa a sueldo» y «Corresponsal de guerra».
MAJESTIC: M-4477. «Nace una estrella» y «El jardín de Alah».
INFANTA: U-3700. «De regreso» y «Escándalos en la armada».
OLIMPIC: F-6263. «Un día en las carreras» y «Vida nocturna».
VIVES: F-3128. «La novia se va» y «Una mujer sola».
GRIS: F-4292. «Rapsodia de amor» y «Gangsterismo».
MODERNO: X-1305. «Besos brujos» y «Hombres viriles».
WILSON: U-5863. «La llaga» y «Chicos de la prensa».
MAXIM: U-7049. Día de la ... cartones y comedias.
INGLATERRA: M-5527. «La ... y «Chicos de la prensa».
CUBA: M-9796. «El amor ... odio» y «El chico millo...
SALON ROJO: M-4794. «La ... ria de dos ciudades» y «... den, mi General».
UNIVERSAL: Egido y Monte... dención» y «Un cura que...
BELGICA: A-9128. «Sumar... amar» y «La esposa de mi... mano».
VIOLETA: M-3238. «Suma... yamar» y «Sevilla de mis amo... res».

PAYRET PROGRAMA DOBLE HOY METRO presenta a FREDDIE BARTHOLOMEW Spencer TRACY y Lionel BARRYMORE en "CAPITANES INTREPIDOS" Exclusivas BERNDE presenta el ESTRENO en CUBA del drama de todos los AMORES! "LA GRAN CRUZ" con JOAQUIN BUSQUETS - RENE CARDONA ELENA D'ORGAZ MA. LUISA ZEA Música de Agustín LARA - Jorge M. DADA y la RUMBA "CACHITA" de Rafael Hernandez 20¢ hasta las ... Despues 30

ESCENARIO y PANTALLA

ENCANTO: «CANTAME TUS AMORES»

La especialización, signo de los tiempos, tiene en el cine un copioso ejemplario. Es raro el actor cinematográfico que no tiende a especializarse en ciertos caracteres o tipos. McLaglen es casi siempre el hombretón elemental y áspero; Basil Rathbone, el hombre pérfido, el «villano» en términos corrientes; William Powell, el «gentleman» elegante y mundano, de vuelta ya de todas las cosas; Dick Powell, el galancete mélico, eje de sensibleros idilios... Y otro tanto cabe decir de las actrices, que responden, salvo excepciones, a una idéntica estereotipia. Hay que tener la personalidad múltiple de una Garbo, de una Crawford, de una Shearer, de un Muni o de un Boyer para encarnar individualmente diversas y hasta en ocasiones antitéticas y aun así es fácil advertir la tendencia del director a acomodar la figura al actor o a la actriz y no viceversa. Esto tiene, sin duda, sus ventajas, desde el punto de vista del realismo y del rigor psicológico; pero comporta también su servidumbre, por cuanto impone al cineturgo ciertas adaptaciones, ciertos compromisos que no siempre son lícitos.

En esta suerte de fichero que ha confeccionado el cine, como parte de su proclividad a la estandardización, a Hugh Herbert le ha tocado un tipo cómico muy socorrido y muy adecuado a su facha y a sus aptitudes: el del «distraído». Ya se sabe que la distracción es fuente pródiga de hilaridad. Herbert hace un tipo de distrído lindante ya con la idiotez. Su comicidad no se caracteriza por una gran copia de detalles, sino por todo lo contrario: por la reiteración de unos pocos. No es la suya una «vis cómica» de «virtuoso», trabajada y compleja; es más bien una gracia de «clown», con todas las características de lo «cómico mecánico» que ha descripto Bergson.

En esta película se explota principalmente esa forma de comicidad. Hugh Herbert hace el papel de un distraído que es además cleptómano. Pertenece a una familia de monomaníacos y él se encarga de incorporar en un momento dado a todos los miembros de la familia. Es un caso de caracterización cuádruple que el público premia con sonoras carcajadas.

En realidad todo el «film» se desenvuelve en un plano francamente hilarante. Es el juguete cómico musical sin más pretensiones que las de hacer pasar un rato agradable al público. Claro que no falta la nota sentimental y amorosa, confiada a Patricia Ellis y a James Melton. Por cierto que este último resulta una simpática figura dentro del género. Es jóven, buen mozo y canta con voz grata y buen gusto.

Pero lo que resalta en «Cántame tus amores» es la veta «clownesca», confiada en primer término a Hugh Herbert y en segundo término a Zasu Pittz y Allen Jenkins.

FRANCISCO ICHASO

NACIONAL TRIANON MAÑANA Adolph Zukor presenta a GARY COOPER GEORGE RAFT Hacen algo más que interpretar sus papeles ... ¡saben vivirlos! El mayor de todos los dramas del océano; la mejor de todas las películas del mar. "ALMAS EN EL MAR" ("Souls At Sea") Un film Paramount con FRANCES DEE - Henry Wilcoxon Harry Carey - Olympe Bradna Robert Cummings - Virginia Weidler Porter Hall - Joseph Schildkraut Dirección de Henry Hathaway 30¢ TARDE 40¢ NOCHE

MARTI: A TODAS HORAS: «MARACAS Y CASTAÑUELAS»

Desde la una de la tarde inicia sus actividades el radio-escenario «Martí», ofreciendo dos grandes producciones: «Corazones cautivos» y «La casa de las 100 luces». Cartones, comedias y revistas completan el programa cinematográfico. En los shows de 5:30 y 10 de la noche, el último gran «hit» de esta brillante temporada: «Maracas y Castañuelas», original de Alvaro Suárez con arreglo musical de Rafael Betancourt. En «Maracas y Castañuelas» actúa la gran bailarina y guitarrista española Asunción Granados, procedente de Europa, donde es considerada como una estrella de primera magnitud. Ella ofrece lo más selecto de su repertorio. También actúa en «Maracas y Castañuelas» la genial Rita Montaner, así como las estrellas del radio-escenario Alberto Garrido, el popular negrito ídolo del público habanero; Alicia Rico, la gallega torona; la dinámica Candita Quintana, la gran pareja de rumba René y Estela, el simpático gallego Adolfo Otero, el gran actor cómico Guillermo Moreno, la aplaudida Julita Muñoz, la encantadora Consuelito Alea, Luz Gil, otra de las favoritas del público habanero; Alvarito Suárez, Angel Vilches y 14 segundas tiples bajo la dirección de Eduardo Muñoz, «El Sevillanito». Acompañamiento musical a cargo de la Orquesta «Radio-escenario», bajo la dirección de Rafael Betancourt. Todos los trajes son completamente nuevos, diseñados por Orta.

«Maracas y Castañuelas» se trasmite por radio. Sólo 40 cts. vale la entrada antes de las 6:30, y 60 cts. después. Tertulia 20 cts. a todas horas.

Mañana: «Stella Dallas» (Madre). El domingo a las 10 de la mañana gran tanda infantil.

Pronto: «Un matrimonio.. Llave!». Sensacional....

HOY ENCANTO RIVIERA RISAS !!! CARCAJADAS! WARNER presenta a HUGH HERBERT James MELTON y Patricia ELLIS Sazu PITS y Allen JENKINS en "CANTAME TUS AMORES" 30¢ 40¢
MAÑANA! HOMENAJE A: DEANNA DURBIN en ENCANTO y RIVIERA con "100 HOMBRES Y UNA MUCHACHA" y "3 SEÑORITAS a la MODERNA" 30 - 2 TRIUNFOS NUEVA UNIVERSAL 40

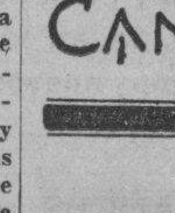

ROBERT TAYLOR TRIUNFA EN EL CAMPOAMOR

Hoy comenzará en este simpático teatro una extraordinaria y monumental semana: 20th Century Fox presenta al máximo ídolo Robert Taylor, Bárbara Stanwyck y Víctor McLaglen, en la hermosa y espectacular super-producción «Entre tú y yo». Una trama sensacional; la deliberada destrucción de la identidad de un hombre por altas razones de estado, en una atmósfera que envuelve altos personajes y lugares famosos de los Estados Unidos! El triunfo definitivo de ese hombre, por medio de un amor que era más grande que el honor y que la vida misma...! Un idilio que nos lleva al paroxismo de las emociones más sentidas e intensas del alma...! Una película para los que buscan la emoción de aventura peligrosa, y acción emocionante que recrea nuestro espíritu. Conjuntamente se estrena la magnífica producción «La chica dice q. no», con Irene Hervey y Robert Armstrong. Completa el programa el Noticiario Universal. Los precios, 20 centavos de 1 y media a 6 y media y 30 centavos después. Niños, a todas horas, 15 centavos y tertulia 10 centavos.

El martes, Warner Oland en la aventura más impresionante del famoso detective chino, Charlie Chan: «Charlie Chan en las Olimpiadas», y Robert Wilcox, Judith Barrett y César Romero en «Carro blindado».

Pronto, la Reina del Cine, Kay Francis y el gran favorito Errol Flynn, por primera vez juntos, en el apasionado romance «Otra Aurora», dirigido por William Dieterle, el genial Director de «La vida de Emilio Zola». Conjuntamente con «Otra Aurora», se estrenará la excepcional producción «El Juramento de un Médico», con Jean Muir y Donald Woods.

EL LUNES: «YO ASESINE» EN EL ALKAZAR

Una película sensacional: «Yo asesiné».

El próximo lunes en el teatro «Alkázar», estrena la Universal, una de las películas más originales y sensacionales que se han exhibido este año. Se titula «Yo asesiné» y su argumento gira alrededor de la historia de un hombre que pasó la mejor parte de su vida planeando el crimen perfecto, haciéndose pasar como maniático de la criminalidad, acusándose voluntariamente de todos los crímenes, para que teniéndolo como tal maniático no recayeran sospechas sobre él, cuando llevara a cabo el crimen que pensaba ejecutar para saciar una venganza.

No queremos restarle al público el aliciente de la sorpresa, cuando vea el desenvolvimiento de este intenso drama que crispará sus nervios. Baste decir que el protagonista, cuando quiere confesar su verdadero crimen para salvar a su hijo, víctima del error judicial, es considerado como loco y recluido en un manicomio, de donde tiene que escaparse para buscar las pruebas de su delito y salvar al hijo...

Uno de los actores más valiosos de la pantalla, al vez el más experto en saber sacar el efecto deseado a las situaciones dramáticas, Lewis Stone, es el intérprete de «Yo asesiné», secundado por los pinos nuevos de la pantalla, Bárbara Read y Tom Brown.

Es seguro que esta película, ha de causar profunda sensación en el público de la Habana, pues repetimos, es de lo más original y sensacional, que habrá ofrecido la pantalla cinematográfica de este año.

LA TEMPORADA DE COMEDIAS DIAZ-COLLADO

El viernes 5 del mes próximo debuta la Compañía de Comedias de Pepita Díaz y Manuel Collado en el teatro Nacional, y el público pregunta cuánto tiempo se ha marcado para la temporada... He aquí una cosa difícil de decir, porque tratándose de esta Compañía, todos los cálculos que a ese respecto se hagan pueden resultar equivocados, por el extenso repertorio y por lo que el público se entusiasma con determinadas obras... En México llegó la Compañía Díaz Collado, para hacer un mes de temporada y hace siete meses que está actuando tarde y noche y ahora, cuando anuncia su despedida para venir a la Habana, todo el público se lamenta y dice que la temporada ¡ha sido corta!...

Entre las obras del repertorio de Josefina Díaz y Manuel Collado, figura «Siete Mujeres», que fué escrita por los autores de moda, Torrado y Navarro, y estrenada en Barcelona en el teatro Barcelona, y más tarde en el teatro Victoria de Madrid por esta Compañía. «Siete Mujeres», ha de interesar vivamente al público de la Habana, como interesó al público español y al público de México, porque es un problema en el que se ve envuelta una familia compuesta de mujeres y cuya solución tienen que buscar ellas entre sí para luchar contra el egoísmo del hombre.

Otra obra que demandará varias representaciones en la Habana, es «Elizabeth, la mujer sin nombre», del teatro realista original de A. Josset y anunciada como «no apta para señoritas»...

Y por todo esto, es aventurado decir, el tiempo que durará la temporada de Díaz Collado en el teatro Nacional, que empieza el viernes 5, con «Rosas de Otoño», de don Jacinto Benavente.

HOY RADIO CINE -UNICO en CUBA con AIRE ACONDICIONADO- La PELICULA mas ATREVIDA del AÑO La mas famosa novela de Alejandro Dumas "LA TORRE de NESLE ó "Margarita de Borgoña" El Paris de otros tiempos, su romance, sus duelos a espada, fiestas, bacanales, desnudos, Las citas famosas de Margarita de Borgoña Presentacion ISLA PICTURES ademas se ESTRENA "CHORROS de ORO" con William BOYD 30¢ antes de 6½ Niños 20 Tert. 10¢ Despues 40¢
PROXIMAMENTE! BOBBY BREEN en la LINDA PELICULA R.K.O. "LA PLEGARIA DEL NIÑO" Música de Oscar STRAUS: OIGA SU VOZ de ORO! El TENOR mas JOVEN del MUNDO!!!!

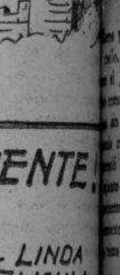

GACETILLA

AUDITORIUM: «CALLEJON SIN SALIDA»

Esta noble super-producción de los Artistas Unidos, ofrecida por el famoso y gran productor Samuel Goldwyn, se exhibe hoy por última vez en este elegante teatro, en sus turnos preferentes de 5:15 y 9:45 «Callejón sin salida», está basada en la conocida novela Dead End, en la que en sus brillantes páginas, nos muestra claramente, el vivir diario en los barrios bajos de una gran ciudad como New York, cuyas situaciones son trasladadas a la pantalla en una presentación extraordinaria. Silvia Sidney, Joel McCrea, Wendy Barrie, Claire Trevor y Humphrey Bogart, forman el sobresaliente reparto de este magnífico film.

Para los turnos de 4:00 y 8:30 está fijada la reposición del famoso personaje Cardenal Richelieu, figura que es interpretada por el ma... so actor George Arliss, con M... O-Sullivan y Edward Arnold.

Luneta tarde 30 centavos... 40 centavos. Niños 20 centav... tulia 10 centavos.

Mañana: A las 5:15 y 9:45... bada para mayores, película... deben ver los niños: «En las... del vicio», el difícil problema... trata de blancas, genialmente... do a la pantalla, donde... triunfan Lola Andre, Donald... y Louise Smith y a las 4:00... «Amor qué vence a la muerte»... Betty Furness y Neil Hamilton...

El jueves: Stan Laurel, Oliver Hardy, Patsy Kelly, Jack Haley... cha Auer en el hit cómico: «La... del cielo» y a petición «La da... las Camelias» de Greta Garbo... bert Taylor.

LA COMEDIA: ESTRENO DE «ENGAÑAME BIEN»

Como de costumbre se ofrecen hoy dos grandes funciones en el «Principal de la Comedia», (Palacio de las Carcajadas), donde viene actuando con clamoroso éxito la gran compañía de comedias modernas de Mario Martínez Casado.

En ella se destaca la gran primera actriz Ena Sedeño, contratada directamente para esta soberbia temporada invernal. Hoy a las 8 y 30 se reprisa la magnífica comedia «El perfume del Pecado».

Es esta fina obra audazmente atrevida. Cada frase es una explosión de entusiasmo. En ella realiza una verdadera creación Mario Martínez Casado con Ena Sedeño y Pilar Mata. Lujosa presentación. Las protagonistas lucen preciosos modelos diseñados por modistos franceses. Un verdadero primor. «El perfume del Pecado» está declarada no apta para menores.

La segunda tanda de las 10 de la noche está reservada para otro estreno: «Engáñame bien». Es una comedia simpatiquísima. En ella realizan una brillante labor las primeras figuras de la compañía de comedias modernas de Mario Martínez Casado. No deje de ver «Engáñame bien». Es una comedia viva y graciosa. Una tonelada de gracia... quiere sentirse feliz vea... de las grandes creaciones Mar... tínez Casado el actor de moda... cualquiera de las funciones sólo... 30 centavos la entrada a luneta... centavos a butaca. Palcos $1...

En preparación: «El tren... ma».

TRIANON: «LLOVIDA DEL CIELO»

Con un programa doble en sus carteleras, presenta este elegante teatro en sus tandas favoritas de 5:15 y 9:45 a precios populares, el estreno de la magnífica comedia musical de argumento interesante y melodiosa música titulada: «Llovida del Cielo», con un reparto estelar en que figuran Patsy Kelly, Jack Haley, Rosina Lawrence, Mischa Auer y la pareja incomparable de Stan Laurel y Oliver Hardy.

A las 4:00 y 8:30 la soberbia cinta titulada: «Genio y Figura», por la deslumbrante y bellísima Myrna... y el galante y genial William... en esta producción regia por... conceptos.

Precios: luneta tarde 20 ce... Noche 30 centavos. Niños 20... vos. Tertulia mayores 15 ce... Niños 10 centavos.

Mañana: La colosal super-produc... ción Paramount «Almas en el... por Gary Cooper, George Raft... Frances Dee.

El lunes: «Al caer de la noche»... Rosalind Russell y el simpático... bert Montgomery.

NACIONAL: HOY SE DESPIDE ESTRELLITA CASTRO

Hoy, en turnos de tarde y noche se despide del público del Nacional. Estrellita Castro, la talentosa y simpática «vedette», que ha justificado con su actuación la justa fama de que goza, de ser la primera estrella española en su género.

Estrellita Castro, deja en el Nacional, la estela imborrable de sus repetidos triunfos, durante la temporada, que ha sido prorrogada de semana en semana y que cesa hoy, por que ella necesita descanso y por compromiso del teatro. Estrellita Castro, debe sentirse satisfecha del público de la Habana, que la ha aplaudido y agasajado hasta el límite. Hoy en sus dos últimas funciones, Estrellita Castro hará en su programa una recopilación de todos los números que más han agradado al público, lo que quiere decir que tendrá que cantar todo su repertorio; igual hará la elegante y sugestiva danzarina Angelita Campos, y la aplaudida pareja de bailes internacionales, Dorita y Valero, que también se han anotado máximo triunfo en su actuación al lado de Estrellita Castro.

La función continua de hoy, empezará a las 2:30, exhibiéndose en la pantalla las sensacionales películas: «Callejón sin salida», por Sylvia Sidney y Joel McCrea, y «Camino solitario», por Clive Brooks y Victoria Hooper, también la comedia «La conquista de las niñas» y el Noticiero Paramount.

El horario es como sigue: «Callejón sin salida», a las 2:50 y 6:45 de la tarde y 10:40 de la noche; «Camino solitario» a las 4:25 de la tarde y 8:15 de la noche. Y Estrellita Castro, Angelita Campos y Dorita y Valero, se despiden en turnos de 5:50 y 9:50.

Mañana gran espectáculo cinematográfico, con dos máximas películas: «Almas en el mar», por Gary Cooper, George Raft, Frances Dee, Henry Wilcoxon y Olimpe Bradna, y «Alas negras sobre Londres», por Karen Morlen y Katherine Alexander.

RADIO CINE: «LA TORRE DE NESLE»

Exito de éxitos alcanzó la magnífica producción titulada «La Torre de Nesle o Margarita de Borgoña», según la novela del insigne escritor Alejandro Dumas y que continúa en el moderno teatro de Galiano y Neptuno conjuntamente con el poderoso drama de amor y abnegación. Un drama profundamente emotivo que en su tema nos pone de relieve un glorioso amor eclipsado momentáneamente por la fortuna, e interpretado magistralmente por William Bill Boyd y Judith Allen, titulado «Chorro de oro». Completa el programa de hoy la simpática comedia de Patsy Kelly y Thelma Todd titulada «Muchas gracias a la luna». Y como siempre el último Noticiero Metrotone con los más recientes sucesos mundiales.

Los precios, luneta y primer piso, 30 centavos antes de las 6 y media y después 40 centavos, los niños 20 centavos y la tertulia, entrada por Concordia, 10 centavos.

Mañana, este mismo programa, y el día primero un gran estreno: «Saratoga», de la infortunada Jean Harlow, con Clark Gable, Lionel Barrymore y Frank Morgan y ese mismo día «La canción de la ciudad», de Margaret Lindsay y Jeffrey Dean.

Muy pronto: «Los candelabros del Emperador», de William Powell y Louse Rainer, la intérprete de «Madre Tierra».

NOTAS

MAÑANA: HOMENAJE A DEANNA DURBIN EN EL ENCANTO

Si usted quiere reírse como nunca lo ha hecho en su vida, si usted quiere experimentar lo que es una carcajada que dura 90 minutos, no deje de ver por ningún concepto la super-hilarante comedia «Cántame tus amores», que hoy se exhibe por última vez. Son sus intérpretes Hugh Herbert, James Melton, Patricia Ellis, Allen Jenkins y Zazu Pitts.

Completa el programa la graciosísima comedia «La astuta sustituta», el simpático cartón «El buque fantasma» y el Noticiario Universal. Los precios, 30 cts. de 3:30 a 6:30 y 40 cts. después. Niños a todas horas 20 cts.

Mañana, grandioso homenaje a la maravillosa estrella cantante Deanna Durbin, con sus dos gloriosos triunfos «100 hombres y una muchacha» y «Tres señoritas a la moderna»; dos películas que no necesitan adjetivos. lo único que diremos de «100 hombres y una muchacha», es que esta película ha batido todos los records de entradas los últimos años.

El jueves, el espectáculo más hermoso que nos ha dado la pantalla, «Las perlas de la Corona». La historia espectacular de siete perlas. Cada una de ellas puede decirse que tiene una historia, y esta film de excepción nos hace el relato más interesante que nadie haya podido imaginar. Cuatro siglos comprende su desenvolvimiento, en cuatro continentes transcurre su acción. 50 estrellas, 52 «vedettes», 1.500 actores, 90 escenarios, hablada en tres idiomas, francés, inglés e italiano. Es verdaderamente una super-producción. Una film que entretiene y apasiona toda en conjunto, y también una historia que nos prepara a soñar; una film que la empresa de este teatro presenta al público de la Habana con verdadero orgullo.

El lunes, estrena de la mejor película de «la calamidad pública número 1», Jane Withers: «Vaya un ángel». Ese mismo día, en tanda elegante de 5:30, gran Exposición de Modas de «América».

IMPORTANTE MEJORA en el TEATRO NACIONAL

El Teatro Nacional de La Habana, será el primer teatro de la República que tenga un equipo de amplificación de sonido hecho expresamente para teatros, es decir, un equipo ad hoc de acuerdo con la estructura y dimensiones del local. El ingeniero de la Western Electric, Mr. Mac Farland, personalmente ha tomado el plano y especificaciones del «Nacional» y las ha mandado a los Estados Unidos con la orden, habiéndola recomendado muy especialmente para que este equipo esté instalado para el debut de la Compañía de Josefina Díaz y Manuel Collado, el próximo día 5 del mes de noviembre.

Con esta importante mejora, puede garantizarse que desde cualquier lugar del teatro se percibirá el más ligero rumor de la escena sin discrepancia alguna, pues, repetimos, el equipo que va a instalarse no es una adaptación a capricho, sino un equipo hecho expresamente para teatro y de acuerdo con la capacidad y estructura del «Nacional».

MAÑANA: HOMENAJE A DEANNA DURBIN EN EL RIVIERA

Hoy se exhibe por última vez, la divertidísima super-comedia «Cántame tus amores», con Hugh Herbert, James Melton, Patricia Ellis, Allen Jenkins y Zazu Pitts. Completa el programa la emocionante film «Vía libre», con Lyle Talbot, y el Noticiario Fox Movietone. Los precios, 30 cts. por la tarde y 40 por la noche. Niños tarde y noche 20 cts. y tertulia 15 centavos.

Mañana, grandioso homenaje a la maravillosa estrella cantante Deanna Durbin, presentándose juntos sus dos gloriosos triunfos: «100 hombres y una muchacha» y «Tres señoritas a la moderna».

El jueves, el espectáculo más grandioso que jamás nos haya dado la pantalla. «Las perlas de la Corona». Cuatro siglos comprende el argumento de esta film de excepción. En cuatro continentes transcurre su acción extraordinaria. La originalísima historia de 7 perlas. 52 estrellas, 50 «vedettes», 1.500 actores, 90 escenarios, hablada en tres idiomas, inglés, francés e italiano. «Las perlas de la Corona» es verdaderamente una super-producción que esta empresa recomienda al público de la Habana con verdadero entusiasmo.

El sábado y domingo, la Reinecita del Cine, Shirley Temple, en su primera super-producción: «El ídolo del regimiento», con la colaboración de Victor McLaglen, June Lang, Michael Whalen, César Romero y miles de extras. Dirigida por John Ford. Conjuntamente se exhibirá «Un valiente al timón», con Allen Brook y Rosalind Keith.

El lunes: «la calamidad pública núm. 1», Jane Withers, en «Vaya un ángel». Cualquiera le dice a una niña como esta: «Vamos, cuidadito... que ahí viene el coco!». A ésta hay que entrarle a palos...o a besos; y como es tan encantadora, hay que dejarla y gozar de sus travesuras!

Jueves, el nuevo ídolo Tyrone Power, la bellísima Loretta Young y Adolphe Menjou, en «Café Metropole». Lunes, 1 de Noviembre: Señor Don Paul Muni en «La vida de Emilio Zola».

(VEASE más GACETILLAS en la página OCHO)

COSAS DE CINELANDIA

PELICULAS PARA LOS NIÑOS

El «British Film Institute» ha publicado una lista de cintas cinematográficas para niños. Idea esta que surgió a raíz de la conferencia de noviembre de 1936 y que fué muy bien recibida en todas partes del mundo. Se enviaron seis mil copias de estas listas a todos los establecimientos cinematográficos, a las asociaciones educacionales, religiosas, sociales e instituciones de caridad y gracias a la colaboración de la «Asociación de Empresarios de Cinematógrafo», fueron también enviadas a todos los locales de exhibición cinematográfica. Se han vendido dos mil copias a interesados particulares y otras tantas a diversas instituciones. Los periódicos, en su mayoría, hicieron comentarios favorables, y culares de beneficencia, publicaron la lista en sus columnas.

La lista contiene ochenta nombres de películas arregladas para el caso y divididas en tres categorías: comedias, cuentos y orientales. Estas cintas están libres de incidentes que puedan asustar o preocupar a los niños y son de argumentos claros, mucho movimiento y una comicidad destinada a ser apreciada por el mundo infantil. Una lista seleccionada de estas es: Charlie Chaplin, Laurel y Hardy, Buster Keaton y nuestra Pandilla. Algunos dibujos animados, pero con ciertos consejos referentes a la selección cuidadosa de este tipo de película. También existe una lista de las llamadas películas de «interés general», tales como: «Alrededor de la Gran Bretaña», «Como vive la gente en otros países», «Como se trabaja en el Mundo», «Animales, aves, Peces, Juegos y cómo jugarlos».

La lista fué publicada para beneficio de los empresarios que se dedican a exhibir películas para los niños y para formar una base de cooperación entre los institutos educacionales asociaciones de padres y los empresarios. En la Conferencia de noviembre, Mr. Simon Rowson calculó que de unos 4,500 teatros cinematográficos, sólo 500 ofrecían espectáculos para menores y que a ... tos asistían semanalmente 600,000 ... ños. Existen más o menos 6... de niños entre los 5 y 14 años ... asisten a las escuelas primarias ... Gran Bretaña. Es, pues, evidente ... necesidad de organizar programas ... aptos para estos escolares. Pero ... no faltan; la concurrencia existe ... que falta es una cooperación ... los cinematógrafos locales y las ... tituciones públicas.

Un apoyo eficaz de parte de ... autoridades sociales, legales y ... todo de parte de los empresarios ... dundaría en beneficio de millones ... niños. Y no basta eliminar lo ... en las películas, sino dar al ... infantil una distracción sana ... tructiva que les eduque la mente ... vista y el espíritu.

CONFESABA CRIMENES CUANDO ERA INOCENTE...! ¿POR QUE?... La explicación de este enigma debe verla en la gran película titulada "YO ASESINE" que estrena la NUEVA UNIVERSAL, el lunes próximo en el Teatro «Alkázar».

"NACIONAL" Hoy: - Ultimas funciones DESPEDIDA DE ESTRELLITA CASTRO y su espectáculo Arte Español

M.E.C.D. 2016

ZIPS o CIERRES en colores

Son muy prácticos, para Carteras, Vestidos y Fajas.

Los tenemos en todos los tamaños y colores.

Pídalos en el Departamento de Fajas.

BAZAR INGLES
GALIANO y S. MIGUEL

...desarrollado y reconstituido con las saludables y reconstituyentes: PILDORAS ORIENTALES. Solicite gratis el folleto descriptivo, se lo enviamos en sobre sin membrete. Diríjase a P. ORIENTALES. Apartado 1244.—Habana.

"Yo tenia un cutis ...ásimo y bochornoso" ...be una usadora de Resinol

...y espinillas me cubrían la cara ... Me habían aconsejado que ... Jabón y el Ungüento Resinol, ... yo había empleado tantas otras ... obtener éxito, ya estaba dis... con todo. Una amiga me re... que hiciera una prueba con el ... Resinol. En un plazo sor... corto fue tanto el me... de mi cutis que casi no podía ... creer lo que veía."

...ESTRAS GRATIS del Ungüento y ... Resinol, con instrucciones para ... Pídalas a Resinol, Dept. 57, ... Md.

Resinol

¿SE SIENTE UD. VIEJO A LOS 40 AÑOS?

...muchas personas que a los ... empiezan a perder su vi... Se sienten cansadas. Sufren ... dolores de cabeza. El ... digestivo no les funciona ... cual les produce náuseas, ... agrieras, nerviosidad.

...investigaciones científicas de ... años han demostrado ... síntomas son producidos, ... mayoría de los casos, por la ... de estómago."

...los médicos, el remedio ... casos consiste, sencillamente ... en alcalizar el estómago ... el exceso de acidez, ... siguiente manera:

...2 cucharaditas de Leche ... Magnesia de Phillips en un vaso ... cada mañana al levantarse, ... cucharadita media hora ... de la comida y otra antes ... acostarse.

...beneficos resultados se sien... rápidamente porque la Leche ... de Magnesia de Phillips es un al... natural de los ácidos del ... está considerado como ... más eficaces que la cien... descubierto.

...al comprar Leche de Mag... exija el producto legítimo; el ... el nombre "Phillips."

...también Ud. puede ob... Leche de Magnesia de ... en forma de tabletas, bajo ... de "Milma"—en cajitas ... tabletas. Cada tableta equi... a una cucharadita de Leche de ... de Phillips.

CRONICA HABANERA

BODAS DE PLATA

Hoy cumplen veinticinco años de casados—Bodas de Plata—un matrimonio de nuestro mayor afecto, el capitán del disuelto Ejército Nacional Armando Castellanos y su gentil e interesante esposa Hortensia de los Reyes Gavilán.

Con motivo del fausto suceso muchas serán las congratulaciones que llegarán hasta aquel hogar, donde reina la más completa felicidad.

Al saludar a los esposos Castellanos-Reyes Gavilán nos complacemos en hacerlo también a sus hijos, entre ellos nuestros queridos compañeros de «El Mundo» Armando y Mario Castellanos.

LA EXPOSICION KETTY.—Gran espectación reina entre nuestras familias elegantes para la exposición Ketty que como hemos anunciado tendrá efecto el próximo día 27 en el Principal de la Comedia.

Trátase de una exposición de sombreros, en la que Ketty de Fuster —fina y exquisita artista— dará a conocer los últimos modelos traídos de París.

Será un desfile bellísimo de novedades invernales, donde también aparecerán las creaciones de Ketty que tanto gustan siempre.

El decorado de la escena, muy bello y original, es obra del conocido artista Miguel de Cañas.

Desde ayer se encuentran a la venta las localidades en la Contaduría del Principal donde son muchas ya las familias que se han apresurado a adquirir sus entradas.

Un éxito grande, le auguramos.

DEL LYCEUM. — Como hemos anunciado, esta tarde a las cinco y media se llevará a efecto en el Lyceum la conferencia del notable arquitecto español Martín Domínguez, colaborador del DIARIO.

El señor Martín Domínguez hablará sobre la Novedad de la Arquitectura, tema que sabrá desarrollar con gran brillantez.

LIGA AMERICANA.— El jueves próximo, a la una del día se celebrará en el hotel Inglaterra el almuerzo mensual de la Liga Panamericana de Mujeres.

Como todos los actos de tan prestigiosa institución, el del próximo jueves resultará muy lucido.

Ha sido invitada la primera dama de la República señora Monona Montes de Laredo Brú y hablará la doctora Piedad Maza de Fernández Veiga.

EN LA FECHA DE HOY. —Santa Fredesvinda es la festividad que para hoy señala la iglesia Católica.

Está de días una dama muy estimada en esta sociedad, Fredesvinda Sánchez de Aguirre, que desde la triste desaparición de su infortunado hijo Carlitos se halla en retraimiento absoluto.

Llegue hasta ella un saludo del cronista.

AT HOME.—El sábado, con motivo de su santo, estuvieron at home en su hermosa posesión campestre «Adelaida» de Rancho Boyeros, la señora Adelaida Pérez Fernández, esposa del estimado amigo Pancho Machado, y su encantadora hija Addie.

Sus numerosas amistades de la sociedad habanera acudieron allí para colmarlas de halagos y congratulaciones.

En el precioso comedor de la casa fué servido un rico buffet.

Entre las señoras se encontraban Blanquita Maruri de Hornedo, Fausta Vieta de Villapol, Conchita Toraya de Ruz, Carmela Alió de López, Rita Alvarez Maruri de Somoano y Estrella Valdés de Villapol.

Margarita Scull de Alvarez.

Matilde León de Armand.

Josefita Hernández Guzmán de Iraizoz. María Isabel Navarrete de Anglada, Esther Carranza de Alvarez Maruri y Betty Paz de Posada.

Clara Moreno de Palacios.

Lolita de la Vega de Maruri, Juanita Arriaga de Alvarez Mena, Amparo Arnaz de Ross, Dora Guzmán de Rivas y la señora de González Chávez.

Y completando la relación de las señoras, la respetable dama Emilia Fernández viuda de Pérez con sus hijas Adelaida Pérez Fernández de Machado, Zoila Pérez Fernández de del Valle y Guillermina Pérez Fernández, tan gentiles las tres.

Entre las señoritas.

Olga y Rosa de la Riva, Estrella Villapol, Ampy Arnaz, Eloísa Paz, Ernestina y Nena Roig, y la linda María Palacios.

Carmita Rivas.

Lilliam Alvarez Mena, Carina de Posada, Sarita del Valle e Isabelita Galán, tan graciosa.

También anotamos un grupo de caballeros entre la concurrencia.

Laureano López, Alberto Ruz, Rafael Palacios, Camilo González Chávez, Ernesto Sánchez, Dr. Luis Luis, Antonio Galán, Raúl de la Vallina, Agustín Alvarez, doctor Celestino Somoano, doctor Antonio Iraizoz, doctor Raúl Alvarez Maruri, doctor Baldomero Grau, Juan Antonio Roig, doctor Antoñico de la Riva, doctor Rafael Maruri, doctor Silvestre Anglada, Fernando Villapol, Guillermo Ros, teniente Juanito Consuegra, Rosendo Palacios, doctor Jose Miguel Roig, Rogelio Fernández, Antonio Pérez Fernández, Alfredo Izaguirre y Joaquín de Posada.

Y por último el amable caballero de la casa Pancho Machado que con su esposa y con su hija Addie hizo los honores a la concurrencia.

ARMANDO R. DE BLANCK. — El domingo por la mañana fue sometido a una operación en la Clínica «Valle», el conocido caballero Armando R. de Blanck, Vice-presidente del Instituto Cubano de Estabilización del Azúcar.

El doctor Ramón Ascanio, notable cirujano, practicó dicha operación.

Muy satisfactorio es el estado del paciente.

TRISTE NUEVA. — El cable nos trae la triste nueva de haber dejado de existir en la Argentina, a una de cuyas principales familias pertenecía, la señora Clemencia González, viuda de un cubano distinguido, Ignacito Morales.

La familia Morales, se halla muy atribulada con tan irreparable pérdida.

Llegue nuestro pésame hasta el Marqués de la Real Proclamación, María Morales viuda de Carrillo, María Luisa Morales de la Torriente, Charles Morales y el Marqués de Valle Siciliana, hermanos políticos de la desaparecida.

Paz a sus restos.

ALBERTO BARRAQUE. — En la Clínica de Reyes ha sido operado de mastoiditis, el estimado amigo Alberto Barraqué.

Delicada operación que llevó a cabo con éxito magnífico el doctor Enrique Fernández Soto auxiliado eficazmente por el doctor Carlos de Lejarza.

Hacemos votos por su pronto restablecimiento.

BODAS DE LATA. — Una fecha feliz, de grandes alegrías, será la de hoy para el distinguido matrimonio Hugh Caseley y Dulce María de Cárdenas.

Cumplen diez años de casados. Felicidades.

LA DESPEDIDA DE ESTRELLITA CASTRO. —Estrellita Castro, la actriz mimada del público por su arte, por su talento y simpatía, se despide hoy del público del «Nacional» terminando así su temporada brillantísima.

Con ella se despide Angelita Campos y la pareja de bailes Dorita y Valero que dejan también gratos recuerdos de su actuación.

Estrellita Castro actuará en su show en los turnos de tarde y noche, y en la pantalla se exhibirán las películas «Callejón sin salida», por Silvia Sidney y Joel McCrea y «Camino Solitario» por Clive Brooks y Victoria Hooper, y también comedia y noticiero.

OPERADO. — Ignacio Ariosa y Reina, simpático hijo del distiguido matrimonio Chicho Ariosa y Nina Reina, fué operado ayer de las amígdalas en la Clínica Bustamante-Núñez por el notable especialista doctor Emilio Martínez.

Su estado es muy satisfactorio.

GUANABACOA AL DIA

Cumpleaños

En la festividad de ayer, cumplió noventa y tres años de edad, el venerado anciano Fray Lucas de Garteiz.

Reliquia de la comunidad franciscana en Cuba.

Consagrado a la santa misión de predicar el bien, habiendo hechos verdaderas obras de caridad en sus pasados años.

Por tal motivo, recibió la más cariñosas demostraciones de afectos y halagos que le proporcionaron en la conmemoración de su natalicio horas agradabilísimas entre muchas las personas que hacen de la vieja amistad un culto y de los que en la actualidad saben cultivarla.

Fray Lucas a pesar de su avanzada edad, se siente aún juvenil por eso ayer saludábamos, no al viejo achacoso y malhumorado, sino a la anciana personalidad del decano de los franciscanos.

Muchos más años de vida le deseamos.

Petición de Mano

Una nueva de amor registra mi crónica de hoy.

Y es la petición de manos hecha por el joven Carlos Alas, de la señorita Luisa Farray Senra.

La cual fué formulada ante los padres de la elegida de su corazón.

La boda no se hará esperar.

En el Liceo

El Liceo Artístico y Literario de Guanabacoa, inaugurará con un gran baile, en la noche del próximo día 23, el campeonato intersocial de Ping Pong.

Mucho entusiasmo existe por disfrutar de esa nueva fiesta de el Liceo.

Estará amenizada por la orquesta «Don Raymat».

Toman parte en ese campeonato donde se discute la valiosa y artística copa «Champán Sport»; los clubs y sociedades siguientes: Juventud Atlética Viboreña; Club Unidos, Ciudad Nueva Club; Juventud Social Club; Regla B. B. Club; Standard Sport Club; Sociedad Jovella nos; Alianza Juvenil y Liceo de Guanabacoa.

Teatro «Fausto»

La función de hoy en el teatro Fausto, está consagrada a la memoria del malogrado artista argentino, Carlos Gardel.

Dos de sus mejores films se proyectarán.

«Melodías de Arrabal», en la que lo acompaña Imperio Argentina.

Y «Orguídeas Negras».

Homenaje

El día 24 del actual mes le será rendido un merecido homenaje al M. R. P. Rafael Mercader, Director de la Institución Salesiana de Guanabacoa.

Dos aspectos tiene ese homenaje que se organiza.

El religioso y el recreativo.

La parte del programa religioso se desarrollará en la forma siguiente:

Sábado, 23 a las 7:30. Primeras Vísperas Solemnes y Bendición con S. D. M.

Domingo 24: a las 7 A. M. Misa de Comunión, celebrada por el festejado.

A las 9:30. Misa Solemne. Ocupará la Sagrada Cátedra el M. R. P. Salvador Herrera Fons. Director del Colegio Salesiano de Güines. El coro interpretará la [illegible] S. Luigi del Maestro G. Pagella S.S

A las cinco Segundas Vísperas y Bendición con S. D. M.

Y la correspondiente a la recreativa se desarrollará así:

Domingo día 24 a las cuatro de la tarde.

1. Himno Nacional.
2. Se pondrá en escena la comedia en tres actos de Muñoz Seca, «El verdugo de Sevilla».
3. Primer acto de la Comedia.
4. Saludo de Filosófos y Oratoria.
5. Segundo acto de la Comedia.
6. Mi barquilla (Alicantara) Barcarola.
7. Saludo de Novicios y Aspirantes.
8. Tercer acto de la Comedia.
9. Tierra Hermosa (Martínez) Marcha.
10. Palabras del Superior.

Teatro «Carral»

Función extraordinaria la de hoy en el teatro «Carral».

Se presentará en el palco escénico la compañía de Ramón Espigul.

Estrenando la revista «Ayúdame a morir».

Actos de variedades y dos estrenos de magníficas obras cinematográficas.

Fernando Díaz

En el barrio de Bacuranao, falleció rodeado de sus familiares el señor Fernando Díaz.

Persona muy estimada por sus dotes de hombría de bien.

Por lo que su muerte ha causado hondo pesar.

Su sepelio se verificó en la tarde de ayer, constituyendo una verdadera manifestación de duelo.

Hacemos llegar a sus familiares nuestro pésame más sentido, pero muy especial a su hermano el señor Francisco Díaz, comerciante de esta Villa.

Nota de agradecimiento

Gustoso doy a conocer la nota que para su publicación me envía el señor Segundo Presmanes Pérez, don de expresa su agradecimiento a cuantos les acompañaron en su dolor, con motivo del inesperado fallecimiento de su querida hija Gisela, dice así:

«Con el corazón destrozado por el más terrible de los dolores que puede sufrir un ser humano, motivado éste por la desaparición de la más hermosa flor, que adornaba el jardín florido de mi hogar, mi Gisela, mi Muñeca adorada, como yo la llamaba, con el alma lacerada por tan cruel dolor, pero a la misma vez con la resignacion cristiana heredada de mi santa y buena madre, hago las presentes líneas para hacer llegar por medio de ellas, en mi nombre, en el de mi desolada y querida compañera, mis idolatrados hijos, hermanos y demás familiares nuestra gratitud eterna a todo mi pueblo que de manera tan espontánea y tan sincera se sumó a nuestro gran dolor. Hay dolores en la vida que no tienen consuelo, pero cuando como el nuestro, se compenetra en el alma de tantas personas como la lloraron, tantos corazones infantiles, jóvenes y viejos que oprimidos vertían lágrimas sinceras, entonces parece que estas lágrimas confortan nuestra alma, y hacen más llevadera nuestra pena. Así nuestra gratitud eterna a esas tiernas Hijas de María, tan abnegadas que acompañaron a Giselita hasta su última morada, a la corte de la Virgen de la Asunción, al grupo femenino de la Federación Católica, a sus compañeritas del Instituto Mesa, al colegio Santa Teresa, al Colegio de la Milagrosa, a la angelical niña Martha Vignier, compañera de colegio de mi hijita que con su poesía «A Gisela», tanto nos hizo llorar, a los Rvedos. Padres Escolapios, que tanto nos confortaron en nuestra pena, a los Padres Franciscanos, a las Sociedades Liceo Artístico, Casino Español, El Progreso, Alianza Juvenil, Caballeros de Colón, Logia Hijo de la Luz, Logia Luz Caballero, Caballeros Católicos, Asociación de Propietarios Comerciantes e Industriales, Unión de Vendedores de la Habana, Centro Español de Regla, Periodistas, Corresponsales, Alcalde Municipal, Empleados del Ayuntamiento, al pueblo todo de Guanabacoa, gracias, muchas gracias».

(Fdo.) **Segundo Presmanes.**

Queda complacido en sus deseos el distinguido amigo.

José R. Arango de la Maza.

El «Cuba» cubano

Con carga general y 18 pasaperos llegó ayer el vapor cubano «Cuba» que procede de Puerto Rico y Santo Domingo.

Un Canal Maravilloso

El canal intestinal—esa maravilla de canal que todos llevamos en el cuerpo—mide más de diez metros de largo. Y es una maravilla mayor que el Canal de Panamá, porque funciona automáticamente.

Pero todos los canales necesitan dragarse una vez que otra. Cuando el canal intestinal se obstruye, las materias estancadas se descomponen y dan lugar a la formación de venenos en el intestino. El cuerpo no tarda en absorberlos, y los resultados son dolor de cabeza, pesadez, biliosidad, cansancio y decaimiento.

Si se siente Ud. mal a causa del estreñimiento, lo más probable es que su canal intestinal necesite limpiarse. Recuerde que desde hace muchos años los residentes de los climas cálidos vienen confiando para ello en las Píldoras de Vida del Dr. Ross. Estas píldoras están basadas en la fórmula de un médico, y constan de 6 hierbas medicinales muy recomendadas por todos los médicos para activar la función natural del intestino. Tómelas esta noche, y mañana por la mañana verá los resultados. (G)

LE DECIAN QUE SU CASO ERA INCURABLE

Número 10. Guanajuato, Gto. «No puedo expresar mi agradecimiento por la maravillosa curación que en mí ha ejercido la Anticalculina Ebrey. Por espacio de cinco años estuve padeciendo de los riñones, hígado y vejiga, siendo ya mi caso incurable. Desesperanzado ya, resolví a tomar la Anticalculina Ebrey que me fué recetada por un buen médico. Mi asombro fué grandísimo cuando al terminar cinco pomos noté los progresos que hacía. Ya estoy casi bien».—Héctor Calderón.

Anticalculina EBREY

Téngase cuidado de los riñones, pues los trastornos causados por la inflamación de los mismos pueden ser peligrosos. No deben descuidarse los primeros síntomas de dolor en los costados, lumbago, hinchazones, aguas colorantes y de mal olor, necesidad de levantarse de noche amenudo e irritaciones de las vías urinarias. Anticalcclina Ebrey, el poderoso extracto vegetal medicinal, ha ayudado a millares de personas que sufrían de los riñones y que han recobrado la salud y felicidad. Tome media cucharadita de Anticalculina Ebrey por la mañana en ayunas y la misma dosis al acostarse y pronto verá los efectos saludables. Anticalculina Ebrey fortalece los riñones, acaba con las irritaciones y aleja el peligro de serias enfermedades de los riñones.

LA MAS GRANDE DE LAS VENTAS HECHAS EN CUBA:
LIQUIDACION TOTAL
DE LA CASA
VERSALLES, NEPTUNO 24
Por ese motivo y para marcar los artículos, fijándoles sus SENSACIONALES REBAJAS, continuaremos
CERRADOS, Desde el Lunes 18 hasta el Miércoles 27
VAJILLAS DE CRISTAL BACCARAT; DE PORCELANA LIMOGES, ROSENTHAL, DRESDEN, ETC.; CUBIERTOS DE GARANTIA; LAMPARAS; ARTICULOS PARA REGALOS; FIGURAS DECORATIVAS; ETC.
Todo quedará marcado A PRECIO FIJO! - Usted se servirá a su gusto!!
Casa VERSALLES, NEPTUNO 24 Entre Industria y Consulado. Frente al Teatro "Encanto". M-9374

PARA LAS DAMAS
Hacemos a la orden chancIas o zapatillas en todos colores
EN SEDA — RASO — TELAS Y PIELES
Confíenos sus encargos
"CASA GARCIA"
La Casa de los Baúles, Maletas, Maletines y Sombrereras VICTORIA y de los artículos de piel de cocodrilo LEGITIMO
Aguila 88 ¿PHENO-DIP? Tel. M-1936

M.E.C.D. 2016

G A C E T I L L A S

PAYRET: «LA GRAN CRUZ» Y «CAPITANES INTREPIDOS»

Desde su inauguración hasta la fecha «Payret», no ha presentado un programa tan interesante como el de hoy, que figuran en cartel dos obras cumbres del cinema. Metro presenta su maravillosa película la mejor del año: «Capitanes intrépidos», que esta empresa le recomienda como una de las mejores presentadas en este teatro. Sus intérpretes son: Freddie Bartholomew, Spencer Tracy con Lionel Barrymore.

El otro estreno es: «La gran cruz» una super-producción en español que interpretan René Cardona, Joaquín Busquet, María Luisa Zea con un gran reparto más, bajo la dirección de Rafael J. Sevilla y presentada por Exclusivas Berndes. En esta linda película puede usted oir, bella música, lindas canciones y la célebre rumba «Cachita» maravillosamente bailada y cantada.

Una revista completa este gran programa doble que usted puede ver desde las dos de la tarde a los precios de 20 centavos hasta las 6 y media y 30 centavos despiés. Niños 15 centavos. Tertulia 10 centavos.

Mañana, este mismo programa.

El día 1, estreno en Cuba de la super-poducción adaptada del famoso drama de Zorrilla, «Don Juan Tenorio», interpretada por René Cardona, con Gloria Morell y un excelente reparto de estrella. Un éxito más para esta empresa.

NEPTUNO: MAÑANA: «LOS GRANDES DE LONDRES»

Nuevamente presenta hoy la empresa de este favorito teatro, el glorioso romance «El séptimo cielo», con Simone Simon y James Stewart.

Completa el programa la lindísima film «La canción del Río», con Bárbara Stanwyck y Joel McCrea y el Noticiario Universal.

Los precios: 15 centavos de 2 y media a 6 y media y 20 centavos después. Niños a todas horas 10 centavos.

Mañana, el nuevo ídolo Tyrone Power, Madeleine Carroll, Freddie Bartholomew, Sir Guy Standing y miles de extras, en la hermosa y espectacular super-producción: «Los grandes de Londres» y Jack Holt y Mae Clarke, en «Legionarios del Sahara».

El sábado y domingo, Dick Powell, en la lindísima super-joya musical «El marino romántico» y Donald Woods y Ann Dvorak en «¿Quién mató al millonario?»

El lunes, la extraordinaria film «Reformatorio femenino» con Anne Shirley y Sidney Fox.

ROXY: «AYUDAME A VIVIR»

Complaciendo a numerosas familias que no pudieron adquirir localidades en días pasados, por haberse cerrado la taquilla desde temprano, vuelve nuevamente a presentar hoy el «Cinema Roxy», la maravilla de la cinematografía argentina, «Ayúdame a vivir», la película que ha roto todos los records de entrada donde quiera que se exhibe y que cada día cuenta con nuevos admiradores. Libertad Lamarque la incomparable embajadora del tango trabaja con tanto entusiasmo en este film, que se ha hecho el ídolo del público habanero.

Además, de «Ayúdame a vivir» se estrenará otra película argentina no menos interesante, titulada: «Cadetes de San Martín», de argumeno precioso y movido, donde aparece como principal intérprete la simpática Rosita Contreras.

Completa el programa el estreno del último Noticiario Fox Movietone, con los sucesos más salientes del mundo. Los precios que regirán serán: 15 centavos luneta por la tarde y 20 centavos por la noche. Tertulia familiar y niños 10 centavos.

Mañana, la empresa del «Roxy» en función de gala tiene el honor de presentar a su distinguido público el pre-estreno de la monumental producción: «Capitanes intrépidos», un drama del mar y del corazón, con los altos valores de Freddie Bartholomew, Spencer Tracy y Lionel Barrymore.

RIVOLI: «EN LAS GARRAS DEL VICIO»

Hoy un monumental programa doble, dos soberbias producciones en el teatro de las familias, el «Rivoli» de calle 4ta, y 5ta, en La Sierra. Teléfono FO-1130.

En las tandas elegantes de 4 y media y 8 y media. El desfile en la regia pantalla es como sigue: Una revista Universal, Anna Sten y Henry Wilcoxon en la obra cumbre titulada: «Una mujer sola» de un ambiente intrigante y la producción que es un alerta a la juventud inexperta, titulada: «En las Garras del Vicio», interpretada por Lona André y Donald Reed.

Una joya cinematográfica fuerte en su ambiente pero muy moral.

Los precios que rigen son: hasta las seis y media de la tarde luneta 15 centavos después 20 centavos. Los niños 10 centavos a todas horas.

Mañana: «Cárceles sin rejas» Paul Kelly y «Carro blindado» César Romero.

El jueves, el episodio 5 de «El agente secreto X-9». La serie completa titulada: «La selva africana». Viernes: «La princesa de la selva» por Dorothy Lamour y «El último tren de Madrid».

El sábado: la obra exquisita, la película fenómena «100 hombres y una muchacha», Deanne Durbin.

UN CONCIERTO DE 20 PESOS POR 20 CTS.

Parece increíble, pero es verdad: Y no es que la empresa del cine Vives, de la calle B, entre 27 y 29, en el Vedado, teléfono F-3128, esté loca, lo que ocurre es que quiere que todos puedan disfrutar de un espectáculo tan fino y tan exquisito como el compueso por las joyas musicales, «Sonata de Media Noche» con Ignace Jan Paderwski, y «Azul Danubio», con la orquesta de Zíngaros gitanos, espectáculo dispuesto para el jueves próximo, en tandas de 5 de la tarde y 8:30 de la noche, y que se repite, a petición general, demostrando con ello los asiduos al «Vives», su buen gusto y cultura máxima.

Los precios, a pesar de la magnitud de tan gran segundo concierto musical, serán populares: Por la tarde, mayores 15 centavos. Por la noche, mayores 20 centavos y niños 10 centavos. Tertulia 10 centavos a todas horas... y la entrada negada para todo el que no entienda de buena música.

REINA: «MADRE» Y «ESPIONAJE INTERNACIONAL»

Las carteleras del aristocrático super-cine de «Reina», situado en Rayo y Reina, con el teléfono M2272 presenta un programa extraordinario.

John Boles, Bárbara Stanwyck y Anne Shirley, hacen un trío admirable en la gran super-producción: «Madre», monumento sentimental y dramático que honra el genio artístico de su director Samuel Goldwyn.

En los primeros turnos se exhibirá otra producción también de los Artistas Unidos y que se titula: «Espionaje Internacional» y que interpreta a las mil maravillas el gran actor Conrad Veitd.

Además de estas dos monumentales producciones para completar el programa, se pasará una revista de asuntos internacionales y un bonito cartón.

Los precios serán a base de 15 centavos la luneta hasta las 6 y media y 20 centavos después y la ventilada tertulia familiar con sus regias butacas 10 centavos.

Mañana: «En las garras del vicio» El jueves: «Reformatorio para señorita».

RIALTO: «SONATA DE MEDIANOCHE»

Los amantes de la buena musica tienen oportunidad de oir y ver hoy en «Rialto» al más distinguido pianista del mundo, el gran Ignace Jan Paderewski en la bella producción titulada: «Sonata de media noche» oiga la maravillosa ejecución de este gran concertista en la exquisita «Sonata a la luna», y su famoso «Minuet» en una trama deliciosamente romántica en la que hábilmente se mezclan el amor.... y la música.... En esta película cooperan también el apuesto galán Charles Farrell, la bella actriz Marie Tempest y la encantadora Bárbara Greene. La otra película de hoy es: «La mujer persigue al hombre» por Joel McCrea y Miriam Hopkins, de original argumento en el que predominan los equívocos y los incidentes «apurados». Completan el programa un gracioso cartón en colores y el Noticiero Metrotone Hearst de asuntos mundiales. La función es continua y comienza desde las 2 y 15. Precios: 15 centavos mayores hasta las 6 y 30, y 20 centavos después. Niños, 10 centavos.

Mañana: Este mismo programa.

PRADO: HOMENAJE A ERROL FLYN. 10 CTS.

Para hoy anuncia «Prado» en su acostumbrada matinée de 2, y tandas de 5, y 8 y 15 Homenaje a Errol Flynn el actor que ha logrado imponerse por sus felices interpretaciones, con «El Capitán Blood», la romántica aventura de un pirata y caballero, con la adorable actriz Olivia de Havilland, y «El Príncipe y el mendigo». La fina sátira de Mark Twain fustigando las testas coronadas, con los maravillosos Gemelos Mauch. Los precios serán los de siempre, 10 centavos luneta o preferencia día y noche. Mañana, la espectacular joya en colores «La danza de los piratas» por Frank Morgan y la versión cinematográfica de Julio Verne «Miguel Strogoff» por Akin Tamirof. El jueves, Paul Muni en la más grande caracterización «El enemigo del hombre» y la emocionante joya «San Quintín» por Pat O-Brien. El viernes el drama «Imitación de la vida» por Claudette Colbert, y «La llave nocturna» por Boris Karloft.

LARA: «A LA ORDEN MI GENERAL». 10 CTS.

Un programa precioso es el que brinda a sus favorecedores el siempre concurrido y elegante cine familiar «Lara», de Prado y Virtudes, con el teléfono M-2421, a diario ofreciendo las mejores películas al precio más popular.

Hoy, en función continua de 2 de la tarde a 11 y 30 de la noche se exhibirá revista, comedia, estreno de la grandiosa, divertida, original producción «A la orden mi general» primera película de largo metraje con la popular Pandilla y estreno de la grandiosa, regia joya musical «Primavera» con Jeanette McDonald y Nelson Eddy.

Precio: 10 centavos la luneta a todas horas. Entre y salga cuando quiera, la función es continua.

Mañana: «La dama de las camelias» con Greta Garbo y Robert Taylor y «A la orden mi general».

VERDUN: «LA TRATA DE BLANCAS»

Para hoy anuncian las carteleras del predilecto cine «Verdún» de Consulado 120, teléfono A-9206 la magnífica producción titulada «La trata de blancas», cinta que pone de relieve los métodos que emplean los rufianes que se dedican al más bajo de todos los comercios: la explotación del vicio. Son sus principales intérprtes Jean Pierre Aumont y Katy de Nagi. Además se exhibe la emocionante film «El hombre que trocó su mente», con Boris Karloff. El noticiario Metrotone y un cartón en colores completan el programa.

La función que es continua comienza a las 2 de la tarde a los precios de costumbre, 15 centavos luneta hasta las 6 y 30 y 20 centavos después. Los niños y la tertulia con butacas 10 centavos a todas horas.

Mañana: «Puerto Arthur» y La Garzona».

ACTUALIDADES: «MIMI» Y «EL REY DE LOS VALIENTES»

Dos estupendas films forman el programa combinado para hoy por el concurridísimo y confortable cine «Actualidades», de Monserrate 8 y 10, con el teléfono M-5575, el predilecto de las familias.

En función continua de 2 de la tarde a 11 y 30 a precios populares, se pasa por la pantalla revista, comedia, estreno de la grandiosa, regia, magnífica super-producción «Mimí» con Gertrude Lawrence y Douglas Fairbanks Jr. y estreno del sensacional, emocionante drama «El rey de los valientes» con Charles Starret.

Mañana: «Nobleza gaucha» con Herminia Franco y Floren Delbene, «Héroes del oeste» con Charles Starrett y episodio 6 de «El imperio submarino».

MAJESTIC: «NACE UNA ESTRELA»

Dos obras supremas, dos películas sublimes en un programa fenomenal en el coquetón teatro «Majestic» de Consulado 116, teléfono M-4477, fresco como las brisas del mar, comenzando como de costumbre a las dos de la tarde, con cartón, revista, comedia, Charles Boyer en su obra magna, (en colores) con Marlene Dietrich titulada «El jardín de Alá», y la obra más sensacional de la temporada, interpretada por la grandiosa actriz Janet Gaynor y Federick March titulada «Nace una estrella». El programa más grande de la temporada a los precios populares de luneta o preferencia 10 centavos hasta las 6 y media, después 15 centavos la comodísima tertulia con magníficas butacas. Damas y niños 5 centavos, caballeros 10 centavos.

Mañana: Homenaje al ídolo de las mujeres José Mojica con sus dos obras maestras «El precio de un beso» y «La espada». El jueves: «El hombre de siempre» por William Boyd, «La Diablilla» por Jane Withers. El viernes, «Le conoció en París», por Claudette Colbett y «Un día en las carreras» de los Hnos. Marx.

LIRA: «ESPOSA A SUELDO». 5 Y 10 CTS.

«Lira», el coquetón y concurridísimo cine de las familias, brinda a sus favorecedores un programa magníficamente combinado, en el que figuran dos estupendas films.

En función continua, como siempre comenzando a la 1 y 30 de la tarde se pasa por la pantalla gigante de este predilecto cine revista, comedia, estreno de la preciosa, original, interesante film «Esposa a sueldo» con Doris Nolan y John Boles y estreno de la formidable, estupenda producción «Corresponsal de guerra» con el dinámico actor John Wayne.

Precios: mayores 10 centavos hasta las 6 y 30 y 15 centavos despues. Los niños a todas horas 5 centavos. Entre y salga cuando quiera.

Mañana: «El último adiós» y «Danubio azul».

OLIMPIC: «UN DIA EN LAS CARRERAS»

«Olimpic», en Línea y B, en el Vedado, con el teléfono F-6263, de la Empresa Alvarez-Hernández.

A las 5 y 15 y 9 y 45 revista semanal y estreno de la grandiosa, regia, divertida super-comedia de original argumento «Un día en las carreras» con los hermanos Marx.

A las 6 y 30 y 8 y 30 ca la jocosísima comedia «Vida nocturna», creación de los ases de la risa Stan Laurel y Oliver Hardy.

Precios: mayores 15 centavos en la tanda y 20 centavos por la noche. Los niños y la tertulia 10 centavos a todas horas.

Mañana: «Besos brujos» con Libertad Lamarque y Floren Delbene y «Nacido para pelear». Rigen mañana precios de primer turno.

VIVES: ANN STENN VS. BARBARA STANWYCK

Un programa exquisito, deliciosamente femenino, es el seleccionado hoy en el cine VIVES, sito en la calle B, entre 27 y 29, en el Vedado, teléfono F-3128, de la empresa Angelo Viaggi. Dos películas estupendas, una de ellas «La novia se va», comedia finísima de Bárbara Stanwick, la artista favorita del momento, con Gene Raymond y Robert Young, y la otra «Una mujer sola», emocionante drama pasional de Ann Stenn, estrella de subyugante belleza, con Henry Wilcoxon y John Garrick. Precios populares. A las 5 de la tarde, mayores 15 centavos; a las 8.30 de la noche, mayores 20 cts. Niños y tertulia, 10 centavos a todas horas.

Mañana, regio estreno de «Diego Corrientes» (el bandido generoso), con Pedro Terol y Goyita Herrero; y «La cruz de los años», por Bárbara Reed. Y para el jueves, segundo concierto musical con «Sonata de media noche», de Ignace Jan Paderewski, y «Azul Danubio», co nla orquesta de zíngaros gitanos.

INFANTA: «DE REGRESO». DESDE LAS 2

Un estupendo programa tiene señalado para hoy la empresa del gran teatro «Infanta», de la calzada del mismo nombre esquina a Neptuno con el teléfono U-3700, a base de dos colosales estrenos, siendo la primera que se exhibe el estreno del excelente y romántico drama de la vida de armada en una novela de Mildred Cram, una película magistralmente interpretada por Wendy Barrie, Ray Milland y Kent Taylor, que lleva por título: «Escándalo en la armada», siguiéndole en turno el sensacional estreno de la película del día y del siglo.... Obra cumbre de La Universal, la magna continuación de la inolvidable cinta que se tituló «Sin novedad en el frente» destinada a electrizar al mundo, y donde se ven escenas escalofriantes de la postguerra, interpretada por artistas de talla como John King, Richard Cromwell, Lionel Atwill, Slim Summerville, Bárbara Read, Lousio Fasenda y otros, titulada, «De regreso», película ésta que no es un asunto alemán, inglés, ni americano, sino un asunto de todo el mundo, de nuestras almas, de nuestros amores, de nuestros ideales, llevados a la pantalla en una de las películas más emocionantes que se han producido, completa el programa una variedad titulada «Variedades neoyorquinas», y un bonito cartón.

Los precios que regirán para hoy son los siguientes: Luneta mayores 20 centavos. Niños, 10 centavos. Tertulia, 10 centavos todo el día.

Mañana: «El rey y la corista», «El Príncipe y el mendigo» y «En su luna de miel», cartón en colores.

GRIS: «RAPSODIA DE AMOR»

El confortable y siempre concurrido cine familiar GRIS, del Vedado, anuncia hoy un programa colosal a sus favorecedores.

En tanda a las 4 y nocturna a las 8 y 30 se exhibirá cartón y estren odel regio film lleno de interés con Henry Gunter y Ann Preston, viviendo escenas de gran emoción y terror titulado «Gangsterismo».

A las 5.15 y 9.45, noticiario, jocosa comedia y la formidable super producción «Rapsodia de amor», con los amantes perfectos de la pantalla Cecilia Parker y Eric Linden.

Precios: mayores, 15 cts. en la tanda y 20 centavos por la noche. Niños y tertulia, 10 centavos a todas horas.

Mañana, dos grandes films en español: «Sagrario», con Adriana Lamar, y «El calvario de una esposa», con Consuelo Frank.

MODERNO: «BESOS BRUJOS» CON LIBERTAD LAMARQUE

Hoy vestirá sus mejores galas el elegante y concurrido teatro MODERNO, de Jesús del Monte, con el teléfono X-1305, para recibir en su amplia sala al inmenso público que se ha dado cita para ver el estreno de «Besos Brujos», de Libertad Lamarque y Floren Delbene, el último acontecimiento argentino. También se estrena la cinta titulada «Hombres viriles», de Jean Rogers y Scott Colton; la cinta cómica, «El químico», y una revista Universal. Hasta las 6.30, 2 0centavos; niños, 10 cts. después, 3 0cts. y niños 15 centavos. La tertulia familiar, 15 centavos a todas horas.

Mañana, «Besos brujos», de Libertad Lamarque y Floren Delbene, y «Rapsodia de amor», de Eric Linden, Cecilia Parker. Hasta las 6.30 20 cts. niños, 10 cts. tertulia familiar 15 cts. a todas horas.

El jueves, «Besos brujos», de Libertad Lamarque, y «Quién mató al millonario», de Donald Woods.

WILSON: «LA LLAGA» Y «CHICOS DE LA PRENSA»

WILSON, de Belascoaín y San Rafael. U-5863. 10 centavos de 1.30 a 6.30 y 15 centavos después; niños, 10 centavos a todas horas.

Hoy, tarde y noche, la revista semanal Fox Sound New) y el cartón especial «Monos de vacaciones», y las superatracciones «La llaga», regia superproducción en español, interpretada por René Cardona y María Luisa Zea, basada en la novela de Federico Gamboa; y «Los chicos de la prensa», magnífica atracción especial, en español, interpretada por Adelita Trujilo y Raúl Talan.

A las 5 p.m., «La llaga», de la novela de Federico Gamboa, interpretada por René Cardona y María Luisa Zea; y «Los chicos de la prensa», interpretada por Adelita Trujillo y Raúl Talan.

Mañana: «La ruta sin fin», sensacional y emocionante producción interpretada por Víctor France, Jean Pierre Aumont y Marcelle Chantal.

El jueves: «De regreso», la formidable producción basada en la novela de Eric María Remarque; y «El cazador blanco», interpretada por Warner Baxter y June Lang.

MAXIM: DIA DE LA RISA. PROGRAMA COMICO

Día de la risa, con el más divertido programa, para hacer las delicias de sus asiduos, durante tres horas, anuncia hoy el favorito y coquetón cine de las familias, MAXIM, de Bruzón y Ayestarán, con el teléfono U-7049.

En tanda a las 5 y nocturna a las 8.30, se exhibirá revista, las más jocosas comedias de Stan Laurel y Oliver Hardy, Charles Chase, la Pandilla, Buster Keaton y los más preciosos cartones en colores por Popeye el Marino, Betty Boop y otros.

Precios: damas y niños, 5 centavos y cabaleros 10 en la tanda y por la noche 10 centavos la entrada.

Mañana, la sensacional superserie completa de «Jim de la selva». Cuatro horas de emoción.

INGLATERRA: «LA LLAGA» Y «CHICOS DE LA PRENSA»

INGLATERRA, de San Rafael y Consulado. M-5527. 10 centavos de 1.30 a 6.30 y 15 centavos después; niños, 10 centavos a todas horas.

La mejor proyección y el más perfecto sonido, con el nuevo equipo Phillips Sincrofilm, con pantalla de cristal.

Hoy, tarde y noche, la revista semanal Fox Sound New y el cartón especial «Monos de vacaciones», y las superatracciones «La llaga», magistral producción extraordinaria, toda en español, basada en la novela de Federico Gamboa, interpretada por René Cardona y María Luisa Zea; y «Los chicos de la prensa», magnífica producción en español, interpretada por Adelita Trujillo y Raúl Talan.

A las 5 p.m., «La llaga», de la novela de Federico Gamboa, interpretada por René Cardona y María Luisa Zea; y «Los chicos de la prensa» por Adelita Trujillo y Raúl Talan.

Mañana, «La ruta sin fin», magistral producción interpretada por Víctor France, Jean Pierre Aumont y Marcelle Chantal.

El jueves, «De regreso», basada en la novela de Eric María Remarque y «El cazador blanco», interpretada por Warner Baxter y June Lang.

CUBA Y ROJO: GRANDES PELICULAS

Dos grandes joyas del cine pasa por su pantalla, hoy, el favorito y confortable cine CUBA, de Suárez y Corrales. En tanda a las 5 y nocturna a las 8.15, se exhibirá revista, comedia, estreno de la grandiosa, divertida super-revista musical «El chico millonario», creación de Eddy Cantor y estreno de la maravillosa, regia, grandiosa superjoya «El amor nace del odio», con Marlene Dietrich y Robert Donat. Precios: damas y niños, 5 centavos y caballeros 10 en la tanda y mayores 10 y niños 5 por la noche. Mañana: «Rasputín y la emperatriz» y «A la orden, mi general».

Las carteleras del elegante y coquetó ncine familiar SALON ROJO de Monte y Antón Recio, anuncian para hoy un programa espléndido. En tanda y nocturna se exhibirá revista, estreno de la grandiosa, intensa producción «La historia de dos ciudades», con Ronald Colman y estreno de la divertida, extraordinaria supercomedia «A la orden, mi general», en la que interviene por primera vez la popular Pandilla con Spanky Mac Farland a la cabeza. Precios: damas y niños, 5 cts., y caballeros 10 en la tanda y mayores 10 y niños 5 por la noche. Mañana, «La amenaza secreta» y «Redención».

UNIVERSAL: «REDENCION» (EN ESPAÑOL)

Un programa colosal anuncia hoy el concurridísimo cine UNIVERSAL, de Egido, entre Muralla y Sol, con la mejor proyección, sonido perfecto, confortable y amplia sala y precios populares.

En función continua de 1 a 11, se exhibirá revista, comedia, estreno de la magnífica, interesante, colosal producción toda en español, «Redención», con Carlos Villarías, Andrés de Palma y el cómico drama del oeste, de mucha acción, «Un cura que pelea», con Hoot Gibson.

Precios: damas, niños y tertulia, 5 centavos y caballeros 10 hasta las 6.30 y mayores 10 y niños y tertulia 5 centavos después.

Mañana: «Redención» «Romance y riqueza» con Cary Grant.

BELGICA Y VIOLETA: «SUMAR, RESTAR Y AMAR»

BELGICA: «Sumar, restar y amar» Damas, 5 centavos.

Un interesante estreno le corresponde hoy al BELGICA, en todos los turnos se pasa la interesante producción por Betty Furnerss, titulada «Sumar, restar y amar», mas como complemento la regia producción por Robert Taylor, titulada «La esposa de su hermano», comedias y cartones. Mañana, «Allá, en el rancho grande», por Tito Guizar, y «Espionaje internacional», por Conrad Veidt. El jueves 21, «La historia se escribe de noche» y «El amor nació del odio». El viernes, la serie completa de «Roldán el temerario».

VIOLETA: «Sumar, restar y amar» y «Sevilla de mis amores».

A precios populares, se pasa hoy en este cine de Monte y Rastro, dos sensacionales producciones: «Sumar, restar y amar», por Betty Furnerss, y «Sevilla de mis amores», en español, por Ramón Novarro. Los precios son de cinco centavos matinée y tanda. Mañana, episodio 8 de «El imperio submarino», «El valle siniestro» y «Mimí». El sábado y domingo, «Su última aventura».

Desmiente Uruguay que intentara lanzar la iniciativa del reconocimiento de la conquista Etiope

BUENOS AIRES, octubre 18. (Havas.) — Desde Montevideo se comunica que el Ministro de Relaciones Exteriores desmintió el rumor de que el Uruguay iba a encabezar la iniciativa para que en Ginebra se procediera inmediatamente a reconocer la conquista de Etiopía por parte de Italia.

Los rumores circularon insistentemente, con visos de verosimilitud, habiéndose hecho eco de ellos en determinados centros, con el objeto de forzar a la Liga a dar una opinión cierta respecto a su posición en este asunto.

El alcalde dispone la apertura de la Academia Municipal

El día 21 comenzarán las inscripciones de alumnas en el Conservatorio de Música

El Alcalde Municipal ha dispuesto la apertura del Conservatorio de Música «Félix Ernesto Alpízar» para el mes de noviembre próximo, comenzándose las inscripciones de los alumnos desde el día 21 del actual, por el siguiente decreto. La parte resolutiva del decreto dice así:

Primero: Señalar un plazo de 30 días que comenzará a contarse el 21 de octubre y que terminará en 20 de noviembre para la inscripción de los alumnos en el Conservatorio Municipal de Música.

Segundo: Poner en vigor el proyecto de Reglamento redactado por la Comisión hasta tanto la Cámara y el Ejecutivo acuerden otro, en todo lo que no contravenga las disposiciones legales, se oponga a la absoluta gratuidad de la enseñanza o no se ajuste al presupuesto municipal de 1936 a 1937.

Tercero: Ordenar que se confeccione una tarja para el Conservatorio Municipal de Música, con el nombre de Félix Ernesto Alpízar, asignado a dicho Centro docente, por decreto de esta Alcaldía.

Cuarto: Disponer que se realicen gestiones rápidamente para arrendar otro edificio para el Conservatorio de Música más adecuado pedagógicamente, que el que ocupa al presente.

Quinto: Señalar para el comienzo de las clases el día 21 de noviembre próximo.

Cúrsense las órdenes que sean menester para el cumplimiento de lo que por el presente se dispone.

La Habana, octubre 18 de 1937.— **Antonio Beruff Mendieta**, Alcalde Municipal.

Un comerciante se dió un balazo en el cráneo, anoche

Dejó dos cartas dirigidas a la madre y a la novia, pero no dice por qué se suicida

En su domicilio intentó anoche suicidarse, dándose un balazo en la cabeza, Silverio Hernández Rodríguez, de la Habana, de 23 años de edad, soltero, del comercio y vecino de la habitación número 15 de la casa Cuba número 116. Para llevar a cabo su determinación, empleó un revólver calibre 38, cañón corto, que fué ocupado por la Policía.

Hernández Rodríguez fué conducido al Primer Centro de Socorro y de allí, con toda urgencia, al Hospital Municipal, donde fué ingresado, debatiéndose entre la vida y la muerte.

Al tenerse conocimiento de lo ocurrido, el teniente Abelenda, al mando de la Segunda Estación, asistido del cabo Labadie, se personó en la casa de referencia, donde procedió a ocupar el revólver empleado por Hernández Rodríguez para atentar contra su existencia, así como dos cartas, una que le dirige a su novia, la joven Mercedes Ortega, vecina de Santa Ana letra C, y otra a su mamá, la Sra. Antonia Rodríguez. En la primera de dichas misivas, Hernández Rodríguez informa a su prometida que le acompaña el recuerdo de los retratos, despidiéndose de ella para siempre, agregando por último que él es el único culpable; y en la segunda, hace constar que no le cuenta mucho, porque no tiene tiempo, estando aburrido de vivir así. También le recomienda le informe a Manuel que no se ha olvidado de lo que le adeuda, así como que haga llegar hasta él su último adiós. Finalmente hace constar que desearía que no lo sacaran de su casa, así como que no le practicaran la autopsia.

El teniente Abelenda tomó declaración a diversas personas, entre ellas a un hermano de Silverio, llamado Lázaro, que reside en la propia casa, quien hizo constar que ignoraba los motivos que tuviera su hermano para privarse de la vida, pues marchaba admirablemente el negocio de lechería que poseía en la barriada de Luyanó. Agregó que durante el día de ayer había estado sumamente alegre en su establecimiento, siendo para todos una verdadera sorpresa saber que haba intentado matarse.

Con lo actuado el teniente Abelenda dió conocimiento de lo ocurrido al Juez de Guardia.

Horas después, el herido falleció en dicho centro benéfico, siendo el cadáver entregado a sus familiares.

SOBRE EL HOMENAJE A LA DIRECTIVA SALIENTE DE LA COMISION DE TURISMO

No decae por un sólo instante el entusiasmo despertado entre las clases económicas al sólo aviso de estarse organizando el merecido homenaje que, por iniciativa de la «Asociación Hotelera de Cuba» se tributará próximamente, al Comité Ejecutivo saliente de la Corporación Nacional del Turismo, integrado por los señores Juan Sabatés, Estanislao S. Crespo, José Cidre, Rafael Palacios, Andrés A. de Terry, Miguel González Rodríguez y Antonio Pérez Manrique. Ese acto, ideado por los elementos que más directo contacto tienen con el desenvolvimiento del turismo en Cuba, pretende patentizar el reconocimiento más profundo hacia los que supieron llevar a Cuba al primer plano del turismo mundial, después que había sido borrada en absoluto del mapa turístico, como consecuencia de los sucesos ocurridos en nuestra Patria y por la ineficacia de las organizaciones anteriores.

Las clases económicas quieren premiar así a sus elementos cuando, enviados por ellas a desempeñar actividades de interés para el procomún, desinteresadamente, sin remuneraciones de ningún género, saben, como los festejados, dedicar sus mejores impulsos a la obra ciudadana y se retiran dejando una labor plena de éxito, y como en este caso, mejorados todos los records anteriores.

El martes próximo se reunirá la Subcomisión de organización a las cuatro y media de la tarde, en la Lonja del Comercio, tercer piso, bajo la presidencia del señor Salvador García a fin de tomar acuerdos importantes.

El presidente de la Comisión organizadora, señor José Manuel Casanova y Diviñó, nos anuncia que para el viernes de esta semana se reunirá la Comisión en pleno.

ALVAREZ DEL VAYO SE MUESTRA ESCEPTICO

PARIS, octubre 18. (Havas).—Alvarez del Vayo, de paso hacia Londres, declaró a la Agencia Havas que aún desconfía de los resultados de las reuniones del Comité de No Intervención, creyendo que las tácticas dilatorias darán resultado, impidiéndose así que resulte algo beneficioso para el gobierno rojo.

SOCIEDADES ESPAÑOLAS

LA ASAMBLEA DE APODERADOS DEL CENTRO GALLEGO TERMINO SUS LABORES DEL SEGUNDO CUATRIMESTRE. HA HABIDO ALGUNOS CAMBIOS EN LA COM. EJECUTIVA

Con la aprobación de los presupuestos que han de regir en 1938 y algunos cambios de puestos en la Comisión Ejecutiva, terminó la Asamblea de Apoderados sus tareas del segundo cuatrimestre, dejando realizada una labor meritoria, en la que corresponde una buena parte a la minoría, que supo mantenerse en un plano elevado de sensatez y comprensión como pocas veces se ha visto en las sesiones de aquel alto organismo.

Los cambios de puestos verificados fueron los siguientes:

El Sr. Eladio Vázquez Ferro, que desempeñaba una de las Secretarías de la Asamblea, pasó a Subinterventor y para el puesto que dejaba vacante fué nombrado el apoderado Sr. Pedro San Miguel Pin.

El Sr. Juan Costa Marcote, que tenía el cargo de Sub interventor, pasó a Presidente de la Sección de Bellas Artes, y el Sr. Ovidio Moure, que era titular de este organismo, pasó a serlo de la Sección de Fomento, que se hallaba vacante por renuncia del Sr. José Paredes.

Como se vé, la Comisión Ejecutiva quedó integrada por los mismos elementos que la constituían, excepto la entrada del Sr. Vázquez Ferro, quien lleva a dicho organismo un bien ganado prestigio por su cultura y su acendrado amor al Centro Gallego, de que tan irrecusables pruebas ha dado recientemente en delicadas gestiones que le fueron confiadas.

MOVIMIENTO DE ENFERMOS HABIDO EN «LA BENEFICA»

Entradas: José López Folgueira, Manuel Barbeira, Antonio Toimil García, Manuel González Rodríguez, José Sastre Darriba, Pedro Palencia Villavicencio (de Caibarién), Vicente Arcos Martínez, Emilio Balungas Lemus José Boveda Santana (de J. Grande), Pedro M. Torreguitar Velázquez (de Guantánamo), Germán E. Sánchez Díaz (de S. de Cuba), Juan Daniel Alemany Proenza (de Idem.), Eduardo Climent Vivo (de Idem.), Reinaldo Hernández Villalobos (de Perico), Perfecto Rodríguez Dopazo (de Hershey), Manuel Andión Brea, Luis Castrillón Alonso (de J. Grande), Manuel Garcell Fernández (de S. de Cuba), Manuel García Suárez,(Eduardo Domínguez Pérez, Pascual Villalba Gonzalez, Plácido Rodríguez Rodríguez y Enrique Martínez Piñón.

Salidas: Francisco Seijo Vilariño (de J. Grande), Alvaro Azjitarte Otero, Juan Ruano Bello, José Pazos Regueiro y Manuel Otero Prieto.

PRESCINDIENDO DE TODA IDEA SECTARIA, EL PARTIDO «RENOVACION Y DEFENSA» LUCHA POR EL C. GALLEGO

Con motivo de ciertas afirmaciones hechas últimamente por el partido «Unión Progresista Gallega», nos envían un extenso escrito los dirigentes de «Renovación y Defensa», cuya parte fundamental dice lo siguiente:

«Todas las informaciones publicadas en relación con la compra de los cincuenta mil pesos en bonos hipotecarios y el pabellón que se está construyendo en nuestra casa de salud, son producto de la insidia y la desastrosa política de extraviar la opinión social con sistemsa bastardos. Y afirmamos esto, por dos razones: Primera, que el gobierno de la institución, al realizar la compra de amortización de los cincuenta mil pesos en bonos, hizo una operación necesaria para el Centro Gallego y beneficiosa a la vez, siendo discutida por la minoría en la asamblea y aprobada ante las consecuencias funestas que hubiera podido acarrearle a la institución el no realizar la amortización de dichos bonos que estaban sujetos a procedimiento judicial ejecutivo. Sobre este asunto no quisiéramos entrar en el fondo del mismo, ya que alguien pudiera salir malparado en sus alardes constantes de buen administrador de los intereses sociales, y al partido «Renovación y Defensa Social» no le hace falta descender a ciertos terrenos para defender la integridad moral de sus miembros.

«Segunda: En relación con el pabellón de hidroterapia que se está construyendo en «La Benéfica», la minoría se ciñó al proyecto, al de ahora, no al de hace dos años, a los planos y el costo del mismo, exigiendo que se cumpliese el reglamento social y fuese sacado a subasta pública, cosa esta que en tiempos pasados se desconocía en el Centro Gallego, debido a que entonces se proyectaba una obra o reforma de algo, se elevaban a la asamblea los planos y el costo de la misma; se concedía el crédito y cuando éste no alcanzaba para terminar la obra proyectada, el presidente de la Comisión Ejecutiva se consideraba autorizado para gastar el doble del crédito concedido por la asamblea, violándose abiertamente los estatutos sociales, ya que a espaldas de la asamblea se gastaba más de lo concedido; se reformaban los proyectos sin conocimiento de la misma y las subastas quedaban supeditadas a la gran capacidad administrativa de un solo hombre que más tarde demostraba a la asamblea que la obra que se había proyectado en 4 le salía al Centro Gallego en 8; ¡y a esto llamaban capacidad administrativa, y creemos que todavía lo siguen sosteniendo, como si los asociados vivieran en el limbo!»

UN VALIOSO DELEGADO DE LA ASOCIACION CANARIA HABLA DEL SANATORIO

El asociado de la Delegación Canaria de Fomento, señor Esteban Doncel Marcos, establecido en el barrio de Mabugina, en aquel término, dirigió al presidente de la Sección Central de Propaganda, señor Antonio Navarrete de Córdoba, la siguiente carta:

«Quiero tener el gusto de dirigir a usted la presente para informarle que durante el tiempo que estuve recluído por enfermo, en nuestra magnífica Casa de Salud en la Habana, fuí objeto de esmerada atención por parte de los señores médicos y enfermeras que me atendieron, así como demás empleados de aquel Sanatorio, a los que estoy sumamente agradecido. Mi estancia en la Casa de Salud me ha hecho ver los grandes beneficios que los asociados en general de nuestra Asociación perciben; y tenga la más completa seguridad de que en lo sucesivo seré un acérrimo propagandista de las bondades de nuestra institución. Rogándole haga llegar al Cuerpo Facultativo y Administrativo de nuestro gran Sanatorio la expresión de mi gratitud, quedo de usted señor Presidente, muy atento s. s. y coasociado, (Fdo.) Esteban Doncel Marcos».

OTRA GRAN VERBENA EN EL «CENTRO DE DEPENDIENTES»

Los conjuntos de Cheo Belén Puig, Sevilla-Biltmore y Gloria Matancera, tienen a su cargo la parte musical del gran baile del 13 de noviembre, en Dependientes. Y a estos conjuntos admirables se sumarán otros, de no menor importancia. Y se sumará, para hacer de la fiesta la atracción del mes, diversas circunstancias, cada una de ellas considerable, porque suponen una concurrencia de fuerzas en pro del mayor éxito.

A las nueve de la noche se iniciará el festival. Todo el Centro estará de gala. Sus escaleras, partidas al centro oor la alfombra roja de los días señalados; sus vestíbulos, convertidos, por obra de jardinería experta, en boscajes de palmas y arecas, de guirnaldas y flores; y los kioscos, expendios de refrescos y helados, tendrán también su adorno apropósito del caso.

El hermoso edificio de Paseo de Martí, y América Arias lucirá, a su vez, como áscua de oro. Y así, de 9 de la noche a 4 de la madrugada, transcurrirán las horas en Dependientes, bajo el imperio de la música bailable más interesante y actual.

LOS DE FUENTEDEUME Y SU FIESTA TRADICIONAL

Nos comunica el señor Nicolás González, activo secretario de la sociedad galaica «Puentedeume y su Partido Judicial», que mañana, miércoles, por la noche y en los salones del «Centro Gallego», se celebrará la junta general reglamentaria a fin de tratar importantes asuntos entre los que figura el banquete tradicional de la institución. En este sentido se tomará el acuerdo de celebrar o no la mencionada fiesta.

El citado señor González encarece de antemano la asistencia de todos los miembros de «Puentedeume y su Partido Judicial».

ESTADO DEL TIEMPO

Nota del mediodía del lunes:

Hay altas presiones en el Atlántico y en el Extremo Oriental de los Estados Unidos con buen tiempo. En el Mar Caribe hay buen tiempo también con presiones ligeramente bajas. Desde el Golfo de Méjico hacia el norte hay bajas presiones.

Pronóstico para hoy, martes:

Probablemente buen tiempo, vientos moderados a frescos del nordeste al sudeste en la mitad oriental y del este al sur en la occidental. Posiblemente algo fuertes a intervalos en Extremo Ooeste. Pocas lluvias.

Observatorio Nacional

LOS DE TABOADA, CHANTADA Y PUERTOMARIN ORGANIZAN GRAN MATINEE PARA EL 24

Teniendo en cuenta que el próximo domingo celebrará una gran fiesta bailable la sociedad «Taboada, Chantada y Puertomarín», el Comité de Damas y la Sección de Propaganda del mismo vienel laborando intensamente a fin de que este acto, que se celebrará en los jardines de «La Tropical», constituya un petit acontecimiento.

La comisión organizadora tiene ya en su poder tres valiosos premios, que serán adjudicados a quienes más entradas vendan para tan soberbia matinée.

Numerosas familias tienen el propósito de ocupar distintos merenderos en los que saborearán ricas empanadas y la exquisita cerveza que fabrica la empresa propietaria de los jardines.

VERBENA PROXIMA DE LA COLECTIVIDAD CANARIA

El sábado 6 de noviembre, en horas de nueve de la noche a 4 de la mañana, llevará a cabo la Asociación Canaria, una extraordinaria verbena en sus espaciosos salones de Prado y Neptuno, así como en su magnífico roof garden.

Son cuatro los conjuntos musicales contratados para amenizar tan fausto acontecimiento: Orquesta de Antonio María Cruz, Jazz Band Happy Happy de Ulacia, Septeto Diplomáticos 1937, Septeto Lira Matancera.

Los caballeros pagarán una módica pensión y las damas tendrán acceso al local mediante la correspondiente invitación.

En esa noche lucirán los salones y roof garden de la Asociación Canaria artístico adorno floral y una vistosa iluminación. Las damas serán obsequiadas con productos exquisitos de una acreditada perfumeraí.

VERBENA EL SABADO EN UNA SIMPATICA ENTIDAD

El sábado, día 23, se celebrará una elegante fiesta bailable en los salones del Mercado Social Club, la simpática sociedad de la Calzada del Cerro, al lado del Club de Ferreteros.

«Allá en el Rancho Grande», ha sido intitulada esta verbena que revestirá caracteres de gran fiesta. La orquesta de Raúl Valdespí, compuesta exclusivamente por profesores, y los septetos Sonora Matancera y Supremo, harán las delicias de los concurrentes desde las nueve de la noche hasta las cuatro de la mañana.

Los caballeros pagarán solamente .0 centavos por la entrada, siendo gratis para las damas y damtias, entre las que será sorteado un magnífico cuadro al creyón de Robert Taylor, el popular ídolo de la pantalla, tamaño 30 por 14.

Auguramos un éxito a esta fiesta del sábado. Recuerden los bailadores que el tran-bus, les deja en la puerta del club.

LA REVISTA «COMPENDIO»

Ya se halla a la venta en todas las librerías y puestos de periódicos la revista «Compendio», la valiosa publicación que dirige nuestro estimado compañero Rafael Cruz Menéndez.

Como es sabido «Compendio» resume en sus páginas los mejores artículos de las mejores publicaciones del orbe. El número de octubre contiene, entre otros, los siguientes artículos: ¿A qué edad debemos casarnos?, por el doctor W. Benthin; «La Economía Alemana durante el primer semestre de 1937»; ¿Qué busca el Japón en China? René Lavigne: «Bajo el fuego de Valencia», Priffin Barry; «Sonetos», por J. Lezama Lima; «La extraña vida de la primera doctora en medicina», Ida Clyde Clark; «La Mujer en la Antigua Roma», por Guglielmo Ferrero; «Documentos sobre la Guerra Santa» por Jacques Maritain; «Unamuno para la Pedagogía», por Luz Viera Méndez y muchos más de positivo valor.

ACTOS PARA HO

CENTRO DE VENDEDO MERCIALES: Junta ordina directiva a las nueve de en Prado 118, altos, para cita el secretario general, Romero.

UNION ORENSANA, HI DISTRITO DE SARRIA, HABANERO Y FERROL Y MARCA: Junta ordinaria tiva, a las ocho y media che, en el palacio del Ce llego.

FIESTAS PROXIMA

MERCADO SOCIAL CLU verbena el sábado en su salones de Cerro, 549, al «Club de Ferreteros», ame la orquesta de Raúl Valde septetos Supremo y Sonora cera.

UNA NOCHE DE ALEGR llante verbena el domingo cado Social Club», sito en 549, al lado del «Club de Fe amenizada por Cheo Belén P Sonora Matancera.

LOGIA «PERUCHO FI DO» NUMERO 27: Banque nor del doctor Rogelio Stin don Cayetano García Lag dente del Centro Gallego, a la una de la tarde, en «Trimalta» de la cervecería lar».

CLUB ESPAÑOL DE AL RES: Gran verbena de la Jardineros, el domingo, por Belisario López, la G tancera y el Quinteto Bar caballeros pagarán 50 cen

TABOADA, CHANTADA TOMARIN: Brilante festiv mingo, en los jardines de cería «La Tropical», amen los más aplaudidos conjun

SOCIEDAD CURROS EN Magnífica verbena denomin jardines de Murcia», el sus amplios salones de S rez y Dolores, en Jesús de amenizada por Cheo Belén Gloria Matancera y el Quin calés.

CLUB DEPORTIVO «CA El domingo, en su espléndid za de Línea y 18, parader dado, una hermosa verbena da por la orquesta de An va y el septeto Gloria de C

LICEO DE MEDINA: fiesta bailable el domingo po che, en sus propios salone esquina a D, en el Vedado, da por la orquesta de En rada.

EL COMITE PRO-HOME A PANCHITO G. MEND LOS TITULARES DE

Deseosos los integrantes mité pro homenaje a don F García Méndez de canalizar yor brevedad posible la idea da a favor del laborioso adm dor de la quinta «Covadonga ga a los presidentes de socie clubs asturianos hagan las ciones correspondientes con rapidez, ante el señor Juan Cuervo, tesorero del Comité, oficinas radican en Prado 12

El citado organismo tiene pósito de entregar al señor Méndez lo recaudado entre patizadores. De ahí el ruego rige a la colonia asturiana neral.

ALCANCE QUE TIENE L INSCRIPCION PRO-PL EN EL C. DEPENDI

Recogiendo preguntas que gan y que llegan también a ciación de Dependientes, mos que el servicio de playa ta entidad se propone estable rá para sus asociados; que tas actualmente fijadas son un peso por inscripción y la de peso y medio por familiar; que esta última todas las personas de la fa que los socios que se inscriban del 31 de diciembre del año so, se verán exentos de abon ta adicional alguna por dis este servicio una vez que el la playa y sus edificaciones do satisfecho.

LOS JARDINES DE MUR EL 23 EN C. ENRIQ

«Los Jardines de Murcia título de la monumental que organiza la sociedad «Cu ríquez», en sus salones de Suárez y Dolores, para el día octubre. Nos falta una sema el acontecimiento tan anhela todos los amantes del baile.

Esta será una fiesta que a todas las celebradas anter te, porque este es el empeño comisión organizadora y labora intensamente un comi puesto de cuarenta damitas, ellas dispuestas a hacer todo sible por que la verbena sea to. El jardín encargado del del salón regalará flores a damitas que concurran a esta ta.

Los conjuntos que amenizan cha verbena son: Orquesta de Belén Puig, Septeto Gloria, cera y el Quinteto Barcalés.

UNA NOCHE DE ALEGR EL «MERCADO SOCIAL C

El próximo domingo, día 2 drá efecto en los amplios salo «El Mercado Social Club», situ Cerro, 549, al lado del club de tero una hermosa verbena, que ta con la simpatía de la bailadora.

La orquesta de Cheo Belén tan popular entre los buenos dores y el famoso septeto Matancera, que dirige Valen né, serán los encargados de pasar unas horas de alegría pléyade de jóvenes que se han cita para acudir, como lo esta ciendo todos los domingos, tas fiestas los caballeros una pequeña cuota por conce guardarropía y las damitas siempre gratis.

No deje de asistir el domingo «Mercado Social Club», de 9 noche a 4 de la mañana.

EXITOS BAILABLES EN EL CTRO. CASTELL

El próximo domingo, día 24 brá otra sugestiva matinée ble en los salones del Centro tellano, Egido, 2.

Es la continuación de la serie matinées invernales y llevará tulo «Conga de Belén», siendo tada dicha pieza por la orquesta Belisario López, la que alternará la Sonora Matancera.

Como siempre comenzará esta née a las dos de la tarde y minará a las siete de la noche. caballeros pagarán solamente tavos, y las damitas entrarán gratis. Recuerde que el tran-bus deja en la puerta del Centro tellano.

M.E.C.D. 2016

[C]ARDENENSES

...AGUAS DEL JORDAN
Clara Eliana
...souvenir.
...a mis manos.
...elegante recuerdo del in-
...grey católica de la pre-
...Clara Eliana, que nació
...agosto de 1937 en esta ciu-
...es encanto de los jóvenes
...esposos señora Ana María
...de León y Fernando Lez-

Sencillo el acto.
Celebrado en familia.
Son los padrinos de la tierna Clara Eliana, la culta e ilustrada señorita Bathilde Hernández Albrecht, y el correcto y atento jovencito Mario Piñera Hernández, que es portador para el cronista del souvenir del bautizo.
Fué éste reciente.
Data de pocos días.
Tuvo lugar el 12 de octubre último en nuestra Iglesia Parroquial, donde la neófita recibió las regeneradoras aguas bautismales, rodeada de mimos, besos y caricias múltiples.
Que Dios la guíe siempre.
A su paso por el mundo.

De Varadero

Familias que retornan.
De nuevo a la ciudad.
Han dado por terminada su temporada en la Playa Azul los distinguidos matrimonios señora Enita Solís y Mario Alvarez y Ana Luisa Castro y Carlos Argüelles, y sus hijos.
A todos saludo.
Con estas líneas.

Aniversario de bodas

Lo celebró un matrimonio.
En la fecha del domingo.
Los jóvenes esposos señora Carmen Alvarez y el doctor Félix B. Molina, que arriban a seis años de casados.
Lléguelels mi felicitación.
Por tal aniversario.

Cumpleaños

De una bebita el domingo.
Monísima.
La risueña Merceditas Espino, que es gloria de sus padres, los esposos señora Delia Suárez y el ingeniero José Espino, y la cual tuvo muchas alegrías.
¡Enhorabuena Mercy!
Por tu natalicio.

Otro natalicio

También el domingo.
De correcto joven.
El atento Tomás Morales, hermano de la joven y gentil señora Evangelina Morales y el siempre afable y servicial Joaquín Finalé.
Reciba mi saludo.
Aunque tarde, afectuoso.

Gelsy Dorado Argüelles

Linda bebita.
Un cromo viviente.
Celebró su cumpleaños en días pasados la encantadora muñeca que es encanto de los felices esposos señora Bertha Argüelles y el señor Ramón Dorado, cuyo fausto acontecimiento se celebró en familia.
Fecha de alegría en ese hogar.
De gran júbilo.

Graciosa bebita

Zenaida.
Graciosa bebita.
Así el nombre de la alegría de los jóvenes esposos señora Zenaida Altuna y el atento amigo Mario O. Bosch, que acaba de cumplir su segundo año de vida.
Mucha dicha.
Mucha suerte.

Operados

Dos babies.
Muy graciosos.
Los simpáticos hijos de los distinguidos esposos señora Bebita García y el doctor Julio R. Jones, que en afamada clínica habanera fueron operados por el notable especialista de garganta, nariz y oídos, doctor Pedro Hernández Gonzalo.
Un éxito la operación.
Un notable éxito.

Una despedida

Mándola cumplida.
Con esta nota.
Es para la elegante señora María Herminia Zayas de Trujillo, que con su atrayente hermana Juanita, estuvieron aquí unos días de paseo procedentes de la capital.
Ya volvieron a su hogar.
Satisfechas de su viaje.

Mi pésame

Mándolo sentido.
Para buenos amigos.
Las afables hermanas Vallejo, que pasan por la desgracia de perder a su querida madre, la señora Nieves García viuda de Vallejo, cuyo sepelio se efectuó en la mañana del domingo último.
Descanse en paz.
La citada dama.

Las fiestas de San Hilarión

Cultos religiosos.
Del 18 al 24.
Un gran programa el preparado en Guanajay para honrar a su Patrono y el cual me envía su amable cura párroco Pbro. José M. García del Valle.
Lector de mis **Cardenenses.**
Lo que mucho me honra.
Del 18 al 24 Guanajay se verá visitado por miles de fieles de San Hilarión para irle a ofrecer sus oraciones al milagroso santo y pedirle sus favores en su festividad.
Daré el programa de los actos.
En próximas **Cardenenses.**

Desde Villaclara

Gratas nuevas.
De buen compañero.
El distinguido Armando Machado, corresponsal del DIARIO en la ciudad de Marta Abreu y del cual recibo una tarjeta que dice así:
«Nací en esta ciudad de Villaclara, el lunes, 16 de noviembre de 1936, a las 9 y 45 p. m.
Son mis papás: Dolores Artile Lorenzo y Armando Machado y Pila Prado.
En mi bautizo, que se efectuó en la Iglecia de Nuestra Señora del Carmen, el domingo 10 de octubre de 1937, y en el que fueron mis padrinos mis abuelitos: Amparo Pila Prado viuda de Machado y José Artiles Castro, me impusieron por nombre: Armando Edmundo.
Mucha dicha amiguito.
Francisco González Bacallao

...doloridos? ...ese con SLOAN

Cuando los INSECTOS amenacen su salud — mátelos con FLIT
FLIT MATA
...lata no ...soldadito ...es FLIT

...CO-ELITE
...puro extra refinado ...faltar en ningún hogar ...en tiendas de víveres ...producto ARECHABALA

Domina en ...6 PALUDISMO en tres días. CATARROS en un día. Tónico y Laxante

FARMACIA DROGUERIA ...UECHEL ...27-Tel. A-2146 ...NO LOS VIERNES

FARMACIA DROGUERIA DE "JOHNSON" DE TURNO LOS LUNES TELEFONO-A-2129.

...LA MAYOR ...EDIFICIOS 700 EMPLEADOS SARRÁ DROGUERIA ...TODOS LOS DIAS ...NOCHE LOS MARTES A-8026 A-3641

FARMACIAS DE TURNO HOY MARTES

...BAHIA A PASEO DE MARTI	
...No. 163	A-9555
...No. 1	M-5557
...Rey No. 41	A-8026
...No. 88	M-1120
...DE MARTI A BELASCOAIN	
...No. 7	M-4231
...Manrique	M-1229
...No. 203	A-4268
...y Virtudes	M-2788
...y Colón	M-4640
...Lealtad	M-4564
...y Rayo	M-1080
...y Lealtad	U-6743
...172	M-4148
...Cienfuegos	A-7836
...Barcelona	M-4517
...180	M-5359
...189	
...Gervasio	M-5410
...No. 59	M-4170
...BELASCOAIN A INFANTA	
...Concordia	U-7070
...Estrella No. 59	U-6668
...y Oquendo	U-6830
...y Oquendo	U-6841
...Romay y	
...No. 18	M-4128
...No. 122	U-7097
	U-3507
...VEDADO.	
	F-6032
	F-6193
	F-6262
	F-4044
	F-6127
	F-6007
...VIBORA	
...Octubre y Chaple	
...Octubre No. 600	I-7700
...de Managua y	I-5067
...y Lawton	I-5342
...y Luz Caballero	I-2326
...No. ... (Lawton)	I-7388
	X-2318
...DEL MONTE Y SANTOS SUAREZ	
...Octubre y Municipio	
...Octubre y Santa	X-1717
...y Flores	I-7576
...y Zapotes	I-7476
...LUYANO	
...No. 50	
...Herrera No. 54	X-2333
	X-1466
...CERRO	
...del Cerro No.	
...Patria	M-5136
...No. 16	I-7440
...esquina a San	
	I-7485

...turno deberá prestar ...público todo el día y la ...los domingos siguientes: ...Marzo 21; Mayo 2, Junio 25; Septiembre 5; ...Noviembre 28. ...han sido acordados ...cumplimiento de lo dispuesto ...VI del Decreto Ley ...de Noviembre de

¿Animo o aversión?
¿Fuerza o debilidad?
¿Salud o enfermedad?
¿Qué prefiere Ud.?

Esta pregunta va dirigida a los que padecen del

ESTOMAGO,
afecciones concomitantes al
hígado y VESICULA,
úlcera gástrica o duodenal, COLITIS — intestinos

alentándolos cortésmente a meditar con referencia al hecho bien conocido de que **el moderno patente**

BISMÁGEN

ha devuelto Salud, fortaleza y ánimo a miles de personas que padeciendo de aquellas dolencias **en vano** habían recurrido antes a ordinarias preparaciones. **¡Y lo que Bismágen hizo por otros también lo hará a Ud.!**

AVISO: El **nombre** Bismágen **se escribe seguido.** No lo confunda. **Desconfíe** de los que **intenten venderle** alguna imitación.

—¡Reflexione Ud.! ¡Decídase! ¡Pruebe!
—Vea cristalizar en bella realidad su ansia de sanar: Ensaye con un frasco del **maravilloso patente** Bismágen y
bendecirá la hora en que decidió tomarlo

OMNIBUS
"LA CUBANA"

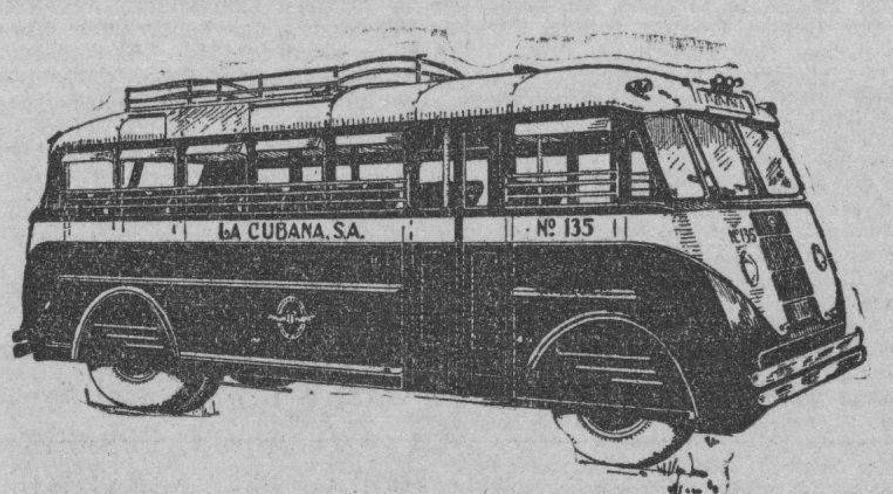

UNICOS EN CUBA CON CARROCERIAS DE ACERO Y CRISTALES INASTILLABLES
6 SALIDAS DIARIAS
TERMINAL EN HABANA: HOTEL NEW YORK, DRAGONES 16
(AL LADO DE LA CUBAN TELEPHONE)
TELEFONO A-7166
SALEN DE LA HABANA
4.30 a. m.—7 a. m.—12 m.—3 p. m.—6.30 p. m.—11 p. m.
LA SALIDA DE LAS 7.00 A. M. ES HASTA CAMAGUEY
LAS DEMAS DIRECTAS A SANTIAGO

VIBOREÑAS

EL CALENDARIO

Señala las festividades de Santa Fredesvinda y los Santos Pedro de Alcántara, Aquilino, Verónico y Tolomeo.

Es mi primera felicitación para la distinguida dama que tantas relaciones sociales cuenta en nuestra Ciudad Nueva, elegante señora Fredesvinda Sánchez de Aguirre.

La respetable dama Fredesvinda González viuda de López Meles, abuelita de las bellas figulinas Isabelita y Lolita López Balma.

Una amiguita que mucho admiro por su delicada belleza y amenísimo trato, la gentil figulina María Hernández y Ayala, que también celebra su cumpleaños, más se ve impedida de recibir a sus amistades.

Muy presente tengo al antiguo convecino señor Pedro Moreno Rodríguez, esposo de la culta dama Inés de la Peña, fundador del Reparto Lawton siendo uno de sus primeros constructores.

Mi más afectuoso saludo dedico al cumplido amigo Aquilino Lamuño.

RICARDITO PUIG PEREDA

Cumple hoy los tres años este lindo e inteligente niño, adorado hijo de los jóvenes y apreciables esposos bella dama Tomasita Pereda y el amigo Mario Puig.

Deseo para Ricardito la más venturosa vida, para la mayor alegría de sus padres y tía la jóven y muy bella señora Angelina Puig Armenteros.

SRTA. PRISCILA HEVIA

Me complazco en participar a sus amistades que tan sugestiva viboreña se encuentra ya disfrutando de perfecta salud, después de la molestísima dolencia que por muchos días padeció.

Dedico a «Priscy» mi más expresiva enhorabuena, extensiva a sus amados padres los esposos Hevia-Ramírez.

SRTA. IMELDA RUIZ.

Nuevas pruebas ha dado de su amor al estudio y de su inteligencia, tan gentil figulina, pués con la más alta nota ha aprobado el segundo año del Bachillerato, con expresivas felicitaciones de sus complacidos profesores.

De igual modo dedico a Imelda la mía, augurándole incontables triunfos en la continuación de sus labores estudiantiles.

SR. PEDRO OTERO VILLAR

Tan apreciable amigo y antiguo convecino, que hoy celebra su cumpleaños y sus días, vése impedido de recibir a sus amistades junto con su esposa la bondadosa dama Virginia Hernández Arana.

Correspondo a su petición de hacerlo constar así a todas, y me complazco en dedicarle, mi más afectuoso saludo.

FIESTA POSPUESTA

Según me comunica la Secretaría General del Liceo Artístico y Literario de la Villa de «Pepe» Antonio, ha sido pospuesta para el sábado próximo día 23 la anunciada, a causa del fallecimiento de la hija de uno de los miembros de la Directiva.

Y en nombre de dicha Secretaría, Rosa Soler, lo dejo consignado.

LOS NUEVOS BACHILLERES

Los nuevos Bachilleres recibidos en nuestro Instituto de Segunda Enseñanza, no han recibido aún sus títulos, a pesar de las activas gestiones del Director muy estimado amigo Dr. Calixto Massó.

Están a la firma del Señor Secretario de Instrucción Pública, y de firmarlos en esta semana, la entrega será en horas de la mañana del sábado.

SRTA. MARIA ADELAIDA PARGAS

Muy festejada y obsequiada fué en su cumpleaños y sus días tan hermosa vecinita, habiendo recibido con sus familiares incontables visitas de sus amigas que gran afecto le profesan.

Yo tuve oportunidad de hacer un cariñoso brindis por mi amiguita María, y ahora se lo reitero con mi mayor expresión.

EL GRAN FESTIVAL

Me refiero al del prestigioso Club de Ferreteros.

Su fecha no es otra que la del día seis de Noviembre, primer sábado de mes, como muy anticipadamente comuniqué a las figulinas viboreñas, que en legiones asisten a ese Club que preside mi distinguido amigo Don José Fernando Feito Taladrid.

Espero los informes del que también lo es Sr. Angel Callejas, Presidente de la Sección de Fiestas, y sépase que dicha fecha es la que dejo dicha, y no otra.

Desde ahora auguro un nuevo y brillante éxito al amigo Angel.

Urbano del CASTILLO.

OMNIBUS DE CAMAGÜEY S. A.

(LOS MEJORES DE CUBA)
NUEVOS TURNOS NUEVAS SALIDAS.
Salidas de la Habana del Hotel
Pasaje (Por Zulueta)
4.30 AM Directo a Holguín
6.00 AM Directo a Santiago de Cuba
7.30 AM Directo a Camagüey
9.00 AM Directo a Camagüey
11.30 AM Directo a Camagüey
1.00 PM Directo a Santiago de Cuba
4.30 PM Directo a Santiago de Cuba
7.00 PM Directo a Santiago de Cuba
9.30 PM Directo a Camagüey
11.30 PM Directo a Santiago de Cuba
TENEMOS SERVICIO DE EXPRESO DE PAQUETERIA PEQUEÑA
ENTREGA INMEDIATA CON GARANTIA.
PARA INFORMES TELEFONOS M-1715 y M-4838.

Elimine la excesiva grasa de su cutis con
JABON DE
MAX FACTOR
HOLLYWOOD

CRONICA HABANERA

EN LOS QUINCE

Llega con la fecha de hoy la suspirada edad de los quince para una señorita muy bonita y muy graciosa llamada a brillar en los salones habaneros.

Nos referimos a Olga de la Guardia y Alfonso, lindísima hija del conocido matrimonio Agustín de la Guardia y Margot Alfonso.

Reciba nuestra felicitación.

HOGAR FELIZ. — El doctor Jacobo Plazaola y su gentil esposa María Deschapelles han visto alegrado nuevamente su hogar con el feliz advenimiento de un hermoso niño.

La señora de Plazaola fué atendida en la gran Clínica Bustamante-Núñez en el Vedado por el famoso ginecólogo doctor Alberto Sánchez de Bustamante.

Llegue hasta los señores de Plazaola nuestra enhorabuena.

INTERESANTE EXPOSICION. — Como hemos anunciado anteriormente el lunes próximo en el teatro «Encanto» se llevará a cabo la exposición de modas invernales de la acreditada casa «América Modes».

Trátase de un bello y fino espectáculo que comenzará a las cinco y media de la tarde amenizado por la afamada orquesta de los hermanos Le Batard.

Después de la exposición—en la que América Modes presentara su famosa colección de vestidos de la Quinta Avenida en Nueva York—se exhibirá la magnífica super-producción «Vaya un Angel» de interesantísimo argumento.

El éxito que la casa América se anotará este año será superior en todos sentidos al del año anterior, cuya grandiosidad se guarda en el recuerdo de todos.

BODA ELEGANTE. — El domingo último, a las once de la mañana, se celebró en la Capilla del Colegio de Belén una elegante y simpática ceremonia nupcial.

Fueron los contrayentes la gentilísima señorita Visita Rouco y Aja y el doctor Ataulfo Fernández Llano y Gutiérrez, joven y conocido notario de esta capital.

La iglesia fué decorada exquisitamente por los floristas de la «Casa Trías».

En el altar se combinaban preciosas flores blancas—dalias y gladiolos—cuya blancura contrastaba admirablemente con el verdor de las palmas arecas que se advertían al fondo.

La senda estaba trazada por la valiosa doble alfombra verde de Trías.

Y a cada lado de la misma, una hilera de preciosos cestos de mimbre cuajados de lindas flores de inmaculada blancura, completaban aquel sencillo y elegante adorno.

Muy linda la novia.

Completaba sus atavíos nupciales con un ramo de mano primoroso, de exquisita confeción.

Fueron padrinos de la ceremonia, la madre del novio, la respetable señora María Gutiérrez Vda. de Fernández Llano y el padre de la novia, señor José María Rouco.

DEL CASINO DE LA PLAYA. — Muy concurrido se verá esta noche el Casino de la Playa.

Como martes de moda se reunirán allí numerosas familias integrando parties que se verán animadísimos.

También habrá numerosos parties de turismo.

Habrá show y se bailará a los acordes de la Orquesta Casino de la Playa y del Conjunto del Ritmo de Valdespí.

Por la tarde abre sus puertas el Casino desde las tres de la tarde, para brindar a nuestras familias gratas horas disfrutando de los distintos juegos de azar allí instalados.

Será un gran día.

BAUTIZO.—En la Iglesia del Angel recibió en días pasados las sacramentales aguas del bautismo, una linda niña hija del doctor Pedro Pongilioni, conocido médico cirujano, y de su esposa María del Carmen Regalado.

La neófita recibió por nombre Tessie.

Y fué apadrinada por su abuela, la señora Teresa Pérez viuda de Pongilioni y por su abuelo, el señor Isaac Regalado Muñoz.

FELIZ ANIVERSARIO.—El doctor José María Gatell, renombrado cirujano dentista y su distinguida esposa Mercedes Rayneri, celebran hoy un feliz aniversario.

Cumplen veinticinco años—Bodas de Plata—que festejarán en la dulce paz del hogar en unión de sus hijas Josefina y Mercy.

Enhorabuena.

VIAJEROS DISTINGUIDOS.—Ha embarcado para los Estados Unidos, acompañado de su bella esposa Paulina de Beche, el joven y talentoso galeno doctor Ricardo Machín, que se dirige al Norte en viaje de estudios.

El doctor Machín pasará por Chicago, donde se le ha nombrado miembro del American College of Surgeon, y después seguirá viaje a la Argentina donde asistirá a un Congreso Médico de Urología, designado por la Universidad de la Habana.

Con los esposos Machín-de Beche, embarcaron también el capitán auditor del Ejército doctor José A. Arango y su linda esposa Teresa de Beche, así como la encantadora señorita Graciella de Beche, quienes pasarán una temporada en Nueva York.

Feliz viaje.

Dr. OVIDIO MIRANDA
Cirujano-Dentista de "Hijas de Galicia"
Consultas de 8 A. M. a 10 P. M.
Luz No. 67, esquina a Villegas. Teléfono M-9252.

AUTOMOVILES CIRCULADOS

Por transitar con exceso de velocidad fueron circulados ayer por la Policía, los vehículos siguientes:

Primera Estación: ómnibus 621 y 1,188.

Segundo Estación: 25.003.

Quinta Estación: 69.286, 11.942, 34.093, 15.251, 15.827, 45.348, 9.123, Omnibus 55.097, 56.216, 57.661, 55.827, 56.338, 57.419, 57.397, 476, 931 y 489.

Séptima Estación: Omnibus 1.805 y 137.

Octava Estación: 13.532.

Novena Estación: 5.136.

Décima Estación: Omnibus 574.

Oncena Estación: 69.276.

Duodécima Estación: 14.209.

Décimatercera Estación: Omnibus 311 y 9 Especiales de Cárdenas.

Décimacuarta Estación: 18.513 y ómnibus 831.

INTOXICADA

En el Centro de Socorros del Cerro fué asistida por el doctor Rodríguez Núñez la joven Leonor Fernández Delgado, de 25 años y vecina de Domínguez 4, de graves síntomas de intoxicación, que sufrió al ingerir tinta rápida. Por su estado de gravedad fué remitida al Hospital «Calixto García».

MAS DE 200 NUEVOS ESTILOS DE ABRIGOS Y MAS DE 500 CLASES DE LANA PURA PARA CONFECCIONAR A MEDIDA ABRIGOS, TRAJES ENSEMBLES, TRAJE SASTRE Y CAPAS DE MODA
LE BRINDA ACTUALMENTE
THE FAIR

Ninguna de París o de New York, podría brindarle a usted un surtido más extenso y variado en abrigos y lanas, como el que ofrecemos actualmente.

Recuerde que todos nuestros abrigos llevan garantía de calidad y perfecto estilo.

Antes de hacer la elección de su nuevo abrigo, visite
THE FAIR
San Rafael 9 y 11

RIO CRISTAL.—Muy favorecido continúase viéndose «Río Cristal», el pintoresco y simpático lugar.

Por allí han desfilado en los últimos días miembros muy prestigiosos de la sociedad, tanto a la hora del almuerzo para disfrutar del exquisito lunch que allí se ofrece, como a la hora del cocktail o de la merienda.

Daremos los últimos nombres que figuran en el álbum de «Río Cristal»:

Cristina Kindelán de Mendoza, Manolo Martínez y Silvia Párraga, Bernardo Miyares y Margarita Mendoza, Millie Mendoza de Ferrer y la señorita Cusa Carrillo.

También estuvieron el pasado viernes, el señor Antonio G. de Mendoza, vice-presidente y administrador general del central «Cunagua», con Mr. Arthur B. Wollan, vice-presidente y tesorero de la American Sugar Company, Mr. John S. Sample, y los señores Pedro A. Rabelo y Eduardo Portela.

Celebrando su santo reunió allí en días pasados un grupo numeroso de amistades, la señora Figueras de García Navarro, esposa del Capitán Rodolfo García Navarro.

Junto con los esposos García Navarro se congregaron en animada comida, el capitán Arias y María Luisa López de Arias, capitán Carlos Ponce y Fidelina Rodríguez de Ponce, Benito Cueto y Nena Figueras de Cueto, Gerardo Casado y Carlota G. de Casado, Teniente Mario García Navarro y Cristina Cowan de García Navarro, el doctor Oscar Santaya y su gentilísima señora, doctor Alberto García Navarro y Carmela Mayoz de García Navarro, las señoritas Sonia y Teresita García Navarro, Martha Casado y Numa Gottardi, y los señores N. García Navarro y Juan Cuadra.

EL DIA DEL PERIODISTA.—Será un éxito, la Semana de Arte, que organiza el Directorio del Retiro de Periodistas o sea la exhibición y venta de cuadros, caricaturas, esculturas y dibujos, con cuyo producto se engrosará la Caja de la Institución.

De 5 a 9 p. m., todos los días, del 20 al 27, se verá muy concurrido el Círculo de Bellas Artes, Industria, 146. Las más reputadas firmas de nuestro mundo artístico, avaloran las obras que se exhiben y venden.

En la noche del 24, en los salones de la Asociación de Repórters, habrá una velada en conmemoración del «Día del Periodista», habrá música, recitaciones y breves discursos: dos horas de amenidad y arte.

EL DR. VILLIERS.—Acaba de regresar de los Estados Unidos, donde disfrutó unas cortas vacaciones que aprovechó para visitar los principales centros científicos, el doctor Reinaldo de Villiers, laringólogo, Capitán Médico del Ejército Constitucional.

En su viaje, el doctor de Villiers recibió todo género de atenciones por parte de sus colegas americanos, asistiendo en Filadelfia a la Convención Anual de la Sociedad Médica de Pennsylvania, visitando además, la Clínica de Chevalier Jackson en el Temple University, donde fué atendido personalmente por el ilustre profesor.

Bienvenido.

SUSCRIBASE Y ANUNCIESE EN EL «DIARIO DE LA MARINA»

NEW YORK
BOSTON
NEW ORLEANS
JAMAICA
PANAMA
COSTA RICA
GUATEMALA
COLOMBIA
HONDURAS

Una tradición en mares tropicales

A través de años y años, la Gran Flota Blanca ha llegado a ser una parte vital e indispensable de la vida comercial de Hispano-América. Miles de comerciantes desde Boston a Cartagena ponen en nuestro servicio inalterable confianza. Sus problemas de embarques los traen a nosotros y gustosamente les damos el servicio que desean. Cuando viajan, prefieren los limpios, blancos turbo-eléctricos donde "cada pasajero es un invitado".

UNITED FRUIT COMPANY
Departamento de Pasajes: Prado 84 Tel. M-7238
Oficinas Generales: Muelle de Santa Clara Tel. M-6975

LA GRAN FLOTA BLANCA

INSTITUTO OFTALMICO NACIONAL
CLINICA DE OJOS
DR. ENRIQUE CUELLAR DEL RIO
DIRECTOR OCULISTA
Consultas 9 a. m. a 7 p. m. REINA No. 88. Teléfono M-7766

M.E.C.D. 2016

SE COMUNICA A TODOS LOS ALCALDES DE LA REPUBLICA QUE NO PERMITAN LA ALTERACION DE PRECI

LOS ARTICULOS DE PRIMERA NECESIDAD NO PUEDEN SER OBJETO DE UN AGIO PUNIBLE

Al propio tiempo la Secretaría de Comercio les recuerda que la libra de pan no puede venderse a más de 10 cts., pues el decreto ley número 677 está en vigor todavía

El Subsecretario de Comercio, tomando en consideración informaciones publicadas por la prensa acerca de que algunos comerciantes pretenden elevar el precio de los artículos de primera necesidad, ha dirigido en el día de ayer un telegrama a todos los alcaldes de la República comunicándoles que no deben permitir que se alteren los precios de los artículos de consumo.

A dichos funcionarios se les comunica igualmente que la Secretaría de Comercio ejerce una estrecha vigilancia contra los agiotistas que se confabulan para elevar el precio de las subsistencias y el departamento no permitirá que se abuse con el pueblo consumidor; y en esta labor están obligados ellos a cooperar, adoptando en sus respectivos términos las medidas necesarias para evitar el encarecimiento ilícito de los comestibles.

También advierte que el decreto-ley número 677 que regula el peso del pan se halla en vigor, no debiendo permitirse a ningún industrial o comerciante establecido en este giro vender ese artículo al consumidor a más de diez centavos la libra.

Dos Compañías de Seguros solicitan la devolución de fondos adicionales.

Las Compañías de Seguros y Fianzas de nominadas «Capitolio» y «Territorial», por conducto de sus respectivos presidentes, se han dirigido a la Dirección de Seguros de la Secretaría de Comercio solicitando la devolución de los fondos adicionales a su garantía hipotecaria depositada en la Tesorería General de la República.

Comercio informará ahora a Hacienda si dichas Compañías tienen pendientes reclamación alguna que afecte a dicho depósito, requisito indispensable para proceder a lo interesado por las mencionadas entidades.

Aumenta la circulación de Revista Oficial de la Secretaría de Comercio.

Con motivo de los últimos trabajos publicados en la Revista Oficial de la Secretaría de Comercio, que afectan al desenvolvimiento de importantes industrias nacionales, el Departamento de Bibliotecas, Canje y Publicaciones, que tiene a su cargo la confección de esa publicación técnica, ha recibido numerosas suscripciones de empresas azucareras, habiéndose destacado entre las mismas la de la Punta Alegre Sugar Company, cuya compañía suscribió a cinco de sus más importantes centrales y al remitir el importe de esas suscripciones, elogió la Revista de Comercio por considerar que su labor reporta gran utilidad al país en general.

En la actualidad, la circulación de la Revista de Comercio es de unos 1.600 ejemplares.

Recuadaciones

A la Secretaría de Comercio ha comunicado el administrador de la Aduana de Puerto Padre que durante el pasado mes de septiembre dicha oficina recaudó por diferentes conceptos, la suma de 9.323 pesos 67 centavos.

También el Administrador de la Aduana de Nueva Gerona ha informado a Comercio a los efectos de las estadísticas que se confeccionan por el departamento, que en el mes último aquella Aduana tuvo un ingreso ascendente a la cantidad de 1.583 pesos 21 centavos.

Marcas y patentes

Relación de las solicitudes de inscripción que han sido presentadas en la Secretaría de Comercio:

Bilifluine, marca, para productos farmacéuticos, cale 6, presentado a nombre de Georges Gilbert Lemoine, Lille, Francia.

Patente de invención, por una bayeta que permite aclararla y exprimirla sin necesidad de ser tocada por las manos, presentada por Manuel Carbonell Pidal. Habana.

Tanglar, Casa Editorial, rótulo de establecimiento en el giro de imprenta, presentada por López, Lloret y Compañía, Habana.

Depósito de patente, mejora en piezas para depilar, presentada a nombre de The Hurlash Company, Inc., Rochester.

Amebex-Weiss, marca, para un preparado medicinal laxante. Clase 6, presentada a nombre de Ricardo Neies, Berlín, Alemania.

Son absueltas tres mujeres acusadas de expender drogas

El Supremo confirmó la pena de seis meses al que hirió a un hombre en su propia casa

Ha confirmado la Sala de lo Criminal del Tribunal Supremo la pena de seis meses y un día de prisión correccional que se impuso a Alberto Ceballos Romero por la Audiencia de Matanzas, en causa por delito de lesiones a Rubén Baeza Pérez, al sorprenderlo en su domicilio. El suceso ocurrió el 11 de julio del pasado año, y el procesado causó a Baeza graves lesiones con un cuchillo de cocina.

Los bienes de Don Francisco Herrera, Conde de Jibacoa

El Secretario de Justicia, doctor Enrique Alonso Pujol, ha dado instrucciones al Fiscal del Tribunal Supremo para que promueva juicio universal de testamentaría de los bienes de Don Francisco Herrera Montalvo, Conde de Jibacoa, para que se determine de una vez acerca del derecho que dicen tener cincuenta familias pobres con más de cinco hijos a los bienes de dicho causante.

Derecho de tanteo

Justicia ha ofrecido a la Secretaría de Hacienda el derecho de tanteo que el Estado cubano tiene para el remate de dos chalets sitos en la calle Diez y Siete, en el Vedado, adjudicados al actor en juicio hipotecario seguido por Manuel Raoul Barrios contra Vicente Aced Márquez. El asunto se resuelve actualmente en el Juzgado de Primera Instancia del Norte y lo sbienes se hacen ascender a más de 40,000 pesos.

Los juicios de ayer en la Audiencia

Contra Ricardo Santana, por hurto, con agravante de abuso de confianza, manteniendo el Fiscal la acusación; contra Diego y Armando Ruiz Leal, por usurpación de terrenos, manteniendo el acusador, doctor Medina, la acusación, sin que lo hiciera el Fiscal; contra Miguel Angel Morell Rivero, por usurpación de funciones, manteniendo también el Fiscal; contra Ramón Pérez, manteniendo el Fiscal, pero absolviendo el Tribunal, defendiendo el doctor Arístides M. Dacosta.

Y contra Fortunata y Petrona Pérez Fumero, Isolina Doval y Rigoberto Vasconcelos, por supuesta expendición de drogas, retirando el Fiscal y defendiendo el doctor Raúl Fernández Mederos; y finalmente, contra José Nebril, por robo y atentado, retirando el Fiscal y defendiendo el doctor Fernando Freyre de Andrade.

El Tribunal de Urgencia

Urgencia juzgó ayer solamente dos casos: contra Takeo Kubo, por tenencia de arma, siendo condenado a multa de 31 pesos; y contra Reinaldo Rodríguez Casas, que fué absuelto del mismo delito, defendiendo el doctor Gerardo de Villiers.

Para hoy tiene señalados estos juicios: contra Nicolás Martínez Viera, por tenencia de arma; Felipe Camps Gil, por injurias, y contra Jesús Arias y Olga Petrexen Cordeja, por tenencia de arma.

De los Juzgados de Primera Instancia

Por recíproco disenso

El Juez de Primera Instancia del Centro, doctor Enrique Rubio Linares, dictó sentencia ayer ante el Secretario Francisco Boudet, declarando con lugar la demanda de divorcio por recíproco disenso establecida entre Santiago Rondón y Acevedo e Isabel Fernández.

—El propio Juez declaró con lugar el divorcio por recíproco disenso establecido entre Carlos Sosa Díaz y Teresa Puig Torres.

Subasta de un derecho real de hipoteca

En el juicio de menor cuantía seguido por José Francisco Larrea y Epela contra Lorenzo Gárate y Beotegui, el Juez de Primera Instancia del Sur, ante el Secretario Arturo Rauchmann, dictó providencia ayer sacando a subasta por término de veinte días la mitad del derecho real de hipoteca constituído a favor del demandado por escritura de 24 de agosto de 1936 ante el notario Abelardo P. Martínez, del que es deudor el señor Eudaldo Pérez y Ramírez, por la cantidad de 1,230 pesos, con garantía de la casa construída en la parcela de terreno situada en el barrio de Jesús del Monte, parte de la estación «Nazareno», con frente a la calle Blanquizal, y cuya mitad corresponde a dicho demandado, habiéndose señalado para el acto del remate las 10 y 15 de la mañana del día 15 de noviembre entrante.

Declaratorias de herederos

Por auto de ayer el Juez de Primera Instancia del Este declaró intestados los fallecimientos de José Ortiz y León y de Clemencia Ortiz y Núñez, y por sus únicos y universales herederos a las personas para las que se solicitaron dichas declaratorias.

—También fué declarado intestado por el Juez del Este, por ante el Secretario doctor Perdomo, el fallecimiento de Francisco López Falcón y por sus herederos a sus hijos legítimos y a su viuda, Crescencia López, en la cuota vidual usufructuaria.

Divorcio

El Juez del Este declaró con lugar el divorcio establecido por Joaquín Ciriaco Santana y Sosa contra Luisa Agustina Enríquez y Sánchez.

Mayores cuantías con lugar

En el juicio declarativo de mayor cuantía seguido por Luis González del Real y de la Vega contra Antonio Eustaquio García Quintana y Pérez, Félix, Luis, Pedro García Quintana Fernández, Rosa María García Quintana y Hernández, el señor Juez de Primera Instancia del Oeste por ante el Secretario Bañís, dictó sentencia declarando con lugar la demanda, disponiendo se saque a subasta la finca Revillagigedo, 127, a fin de que se le pague al actor la suma de 2,310 pesos.

—El propio Juez declaró con lugar, en parte, la demanda establecida en juicio de mayor cuantía por Mario Hugo y Jorge Gabriel Muñoz Bustamante y Casuso, contra Oscar Betancourt Agramonte, resolviendo que sea reconocido a favor de los primeros un préstamo que hubieron de hacerle cuando aún no había cumplido la mayoría de edad el demandado.

En período de prueba un mayor cuantía

El Juez de Primera Instancia del Oeste, por ante el Secretario Francisco Baños, dictó ayer providencia en los autos del juicio declarativo de mayor cuantía seguido por Sinclair Cuba Oil Co., S. A., contra Compañía Azucarera Central San Francisco, S. A., dando traslado a ambas partes para que dentro del primer período propongan todas las pruebas que tengan a bien hacer conforme a derecho.

Juzgado de Primera Instancia del Norte de La Habana.—Secretaría a cargo del señor José A. de Urrutia y Pérez

En el juicio de divorcio seguido por Julia Prieto Valiño cntra Juan Y Borrego Cordero, se dictó sentencia declarando con lugar la demanda y dejando los hijos en poder de la madre.

—En el divorcio por recíproco disenso seguido por Manuel Pico y Aneiros y Aída Sotolongo y García, se dictó sentencia declarando con lugar la demanda.

—En el divorcio seguido por Aizik Gubernik y Gubernik contra Zisel Grin, se dictó auto disponiendo que la demandada quede como está, sin depositarse; que los menores Samuel, Pese y Moisés queden al abrigo de la madre y que el marido abone mensualmente doce pesos a la esposa y seis pesos a cada uno de los hijos para pensión alimenticia.

Relación de los asuntos civiles turnados ayer

De C. del Sur, en mayor cuantía, por Federico Isequilla, contra Leandro Cuevas, al Este.

—De San Cristóbal, en intestado de Feliciano Arias, al de Almendares.

—De Sagua la Grande, en divorcio, por Benita Gómez, contra Porfirio Rafael Noy Padrón, al Sur.

—De Marianao, en divorcio, por Arturo Suárez, contra Francicca Pantrigo González, al Norte.

Pensión de veterano: Manuela Oviedo, sobre pensión de Salvador Lombillo, al Este; Luisa Lugo, sobre pensión de Sixto Lugo Lugo, al Centro; Casilda Lazo, al Norte; Francisco Aragón, al de Almendares.

Jubilación: Dolores Campos, sobre pensión de Donato Tamayo, al Este.

Declaratoria de herederos: Camilo Varcárcel Soto, al de Almendares; Luciano Fernández y Rodríguez, al Sur; Víctor Manuel Cabrera y Lazarte, al Este; María Caridad Ibáñez Enríquez, al Centro.

Apelación: José González, contra Arturo Don, al Norte.

Menor cuantía por pesos: Luis J. Botifoll, contra Octavio Luis Martínez, al Norte.

Divorcios: María Alvarez Rueda, contra Francisco Roy Matey, al Norte; Enrique García, contra Ursula Ledón, al Sur.

Nombran maestros para la Comisión de Servicio Civil

Se constituirá un Tribunal Calificador de los trabajos realizados por funcionarios

En el día de ayer y de conformidad con lo interesado por la Comisión del Servicio Civil, la Secretaría de Educación, considerando su deber cooperar con los demás Departamentos del Estado para facilitar el mejor desenvolvimiento de sus funciones, ha designado a los maestros doctores Esther Hevia, de la Escuela 93; Luisa Gómez, de la Escuela 70, y Augusto Valdés Morillo, de la Escuela 84, todos del distrito escolar de la Habana; y a Zoraida Feo, de la Escuela 16, del distrito de Marianao, para que pasen a prestar servicios a las órdenes del señor Presidente de dicho Organismo, constituídos en Tribunal calificador de los trabajos realizados en los exámenes que para funcionarios, empleados y aspirantes a cargos de carácter meramente administrativos del Servicio Clasificado, ha convocado y celebrado en las provincias de la Habana y Pinar del Río.

«A dicho Tribunal han sido entregados los sobres cerrados y lacrados, que contienen los ejercicios verificados en dichas provincias, informando los citados funcionarios que en el día de mañana comenzarán la labor a ellos encomendada.

En el día de ayer, dicha Comisión del Servicio Civil se ha dirigido al señor Superintendente Provincial de Escuelas de Matanzas, rogándole la designación de un local apropiado para celebrar los exámenes que ha convocado para el día 15 de noviembre próximo, en cuanto a dicha provincia.

No hará recolectas la Asociación de la Prensa

SANTA CLARA, octubre 18. DIARIO, Habana.—La Asociación de la Prensa de esta ciudad, en su reunión de esta noche adoptó distintos acuerdos y, entre ellos, el de no autorizar a persona alguna para hacer recolectas ni peticiones de ningún género, con motivo de la celebración de la primera Convención Nacional de Periodistas, que ha de tener efecto el próximo domingo. El comercio y sociedades locales deben darse por prevenidos.—**Armando Machado**, corresponsal.

INAUGURADO EL DOMINGO E CURSO EN LA GRANJA DE "TAIRONAS", PINAR DEL

Representó al Secretario de Agricultura el doctor Gustav E. Perea, Sub del Ramo, quien pronunció brillante dis Se han distribuído 32 variedades de semillas de

Ha quedado inaugurado el curso de la Granja Agrícola «Tranquilino Sandalio de Noda», ubicada en Las Taironas, Pinar del Río. El acto se llevó a cabo el pasado domingo, y se inició con un almuerzo criollo ofrecido por el profesorado.

A los postres usó de la palabra el director de Enseñanza de la Secretaría de Agricultura, doctor Roig, quien excusó la presencia del ingeniero López Castro, refiriéndose después al empeño que guía al jefe de la Agricultura para que cada día estén los campesinos mejor preparados para las labores agrícolas.

El director de la granja hizo después entrega a los alumnos premiados de los libros con que se les obsequiaba, a quienes exhortó para que mantengan el mismo entusiasmo del curso anterior por las enseñanzas que allí reciben.

Habló luego el subsecretario de Agricultura, doctor Perea, y tras de saludar al profesorado y a los alumnos, pidió a todos que pusieran sus mejores empeños, los primeros, en producir expertos agrícolas, y los segundos en adquirir conocimientos que les pondrán en el camino de difundir la semilla del saber.

El discurso de clausura cargo del representante de dor provincial, doctor A quien felicitó a la Secre cultura por la espléndida realiza.

Distribución de se

La Dirección de Ensen Secretaría de Agricultura buído entre doscientos c las 32 variedades de semil talizas y legumbres de s importadas directamente d tados Unidos, de México países. Igualmente se ha do entre dichos clubs acerca de los métodos m se aconsejan sobre cultivo chamientos de los produ obtienen de las semillas das.

Concurso de pue

Numerosos clubs agríco bieron oportunamente p aves de pura raza, han pollones a competir en el puesta que comenzó el primero, esperándose que en años anteriores los ci citados clubs triunfen, t competir con expertos a

En la mañana de hoy llegarán a Habana dos barcos excursioni el "Pensylxania" y el "Colum

Regresó a los Estados Unidos por la vía de Miami la se Laura Quinn, cuyo esposo se suicidó durante la tr Regresó el ex-Superintendente de Escuelas, doctor

El «Siboney»

El vapor correo americano «Siboney», de la New York and Cuba Mail SS. Co, llegó ayer mañana de New York, con 21 pasajeros con destino a la Habana y carga general y 60 pasajeros en tránsito hacia Progreso y Veracruz, para donde siguió viaje ayer al mediodía.

De la lista de los pasajeros de este barco anotamos a los señores Antonio Griffing, Mas ocberman, Jack Foldman, el abogado Edward Moskowitz y señora, Federico Rich, Concepción Jardín, Aroon Kuperman, José M. Sorzona y señora, Lázaro Poma González, Antonio Gómez y señora, el boxeador cubano Antonio Díaz Serafín y otros.

Entre los pasajeros en tránsito figuran el editor americano Thomas Waldron y señora, el deportista español Félix de los Heros, el médico brasileño Renato Pereira de Quiroz y otros.

Los que se embarcaron

En la Habana embarcaron en el «Siboney» los señores: Armando de Torres, el doctor A. de Ajuria, la señora Juana R. Vda. de Ajuria, Olive Rand, Manuel Pérez, Miguel Martínez, Peter Colli, Reinshart R. Bockman, Lorenzo Tanda, Eugenio e Irene Quiroz.

El Dr. Julio Quintana

También ha llegado como pasajero del «Cuba», el doctor Julio Quintana, ex-Superintendente de escuelas, que dió varias conferencias en Puerto Rico y Santo Domingo, siendo objeto de grandes distinciones.

El doctor Quintana nos manifestó que por invitación de las autoridades escolares de la república dominicana, volverá a dicha nación con el objeto de ofrecer planes de reorganización escolar.

Muchos maestros acudieron al muelle a dar la bienvenida al distinguido educador.

Otros pasajeros

Llegaron además en el «Cuba» los señores doctor Santiago Pelaez, familiar del señor Ministro de Santo Domingo en Cuba, el padre Rogelio Barasoain, Arturo Toro y senora, Humberto E. Ramos, César Roman Dávila, Pastor Herrera, Gustavo Petriccioni y señora, Jorge Misselín, Ramón García, Jesús León, Rodolfo Kohen, Vicente Caídos y otros.

Viajeros de Miami

Procedente de Miami llegaron ayer a este puerto, entre otros viajeros, los señores Jorge E. Knight, Gabriel Piedra, Jesús Azqueta, Francisco Lagueruela, Raquel Rodríguez, Manuel Saínz y O. Heroz y familia.

La viuda de un suicida

Por la vía de Miami regresó ayer tarde a New Mork, la señora Laura Quinn, que se ha visto precisada a interrumpir la excursión que hacia en el vapor sueco «Kungsholm» en compañía de su esposo señor Richard Quinn, contable americano que en la noche del viernes desapareció de a bordo de dicho barco, estimándose que se arrojó al mar para suicidarse.

Mr. Quinn no había revelado ninguna anormalidad durante los días anteriores, por lo que no estaba sometido a vigilancia.

Otros pasajeros que salieron también para miami son los señores: Mario O. González, catedrático del Instituto de la Habana y señora, quienes van en viaje de bodas, el señor Luis Ricci, George B. Gonyea, perteneciente a la oficina de la United Fruit Co., en Baracoa, el doctor César Muxó y el señor Antonio Ortega, quienes van a participar de una convención sobre Industrias Lecheras que se celebrará en New Orleans, el día 27 del actual mes, el señor Enrique Luaces, ingeniero químico americano, el doctor Antonio Bravo Acosta, y otros.

El «Cuba»

Procedente de Tampa y Key West, y con 49 pasajeros, llegó ayer tarde el vapor correo americano «Cuba», de la Peninsular y Occidental SS. Co.

De los pasajeros llegados en este buque anotamos a los señores: Alvaro Alvarez, María Hernández, Angelina Morales, Mark Pollack, Carmen Rodríguez, René Angulo Alvarez, Eduardo González y familia, Enrique Rodríguez Alonso, Josefina Antuña y familia, Justo Ruperti, Joaquín Flores, José Suárez, Alfonso Menéndez, Amadeo Sáenz, Caridad Xiques, Saul Balbona, D. Bailey, Francisco Arango, Modesto Salazar, Gilberto Pérez, M. Naranjo, José Pérez, Manuel García, María Llaneras, y familia, Víctor Barragán, y otros.

En el «Cuba» que regresará en la mañana de hoy a los puertos de su procedencia, se embarcarán los señores: Enrique González, Emilio Gómez, Leonides M. Azcuy, Aurelio Martínez, Juan C. Bruno y muchos turistas.

El «Oriente»

Procedente de New Mork y con 2465 toncladas de carga general y un total de 104 pasajeros llegara en la mañana de hoy el turbo eléctrico «Oriente» de la New York and Cuba Mail SS. Co.

Entre los pasajeros que vienen en este buque anotamos a los señores Carlos M. Peláez y familia, José Conte y familia, Cas fuentes, B. F. Cuesta Val Vda. de Estévez, Idelfonso Juan Eric y señora, José Cartaya, Dr. Vicente Cla ra, Luise Curtis y otros.

El «Pensylvania»

También de New York a San Francisco de Californ Canal de Panamá llegará turbo eléctrico «Pennsylvan Panamá Pacific, que trae jeros con destino a la Habana duce 357 en tránsito.

El «Columbus»

En viaje de excursión, nuestro puerto en la mañana procedente de New York, e co trasatlántico alemán «C perteneciente al Lloyd Nor

Trae este barco 361 via cursionistas y 5 pasajeros Habana, entre los que f agente general de pasaje Habana de la expresada co viera alemana, señor Pe Schuendt a quien acompa posa.

El «Orinoco»

Para Veracruz siguió vía tarde la moto nave alemana co» de la «Hamburguesa A que conduce carga general ros que trajo de Europa numerosos viajeros embarca Habana y entre los que f señores: Robert Buerckle, cionario de la Hamburguesa cana en México, la señor Teresa Milián, el militar retirado José M. Escalante ro y su hija Margarita, Ma Guggesheim, el artista tea ñol Agustín Godoy, el Admi de la Compañía Cubana de dad señor Federico Poro y sa, señoritas Gloria Busto María Teresa Ferrán Dueña tista mexicano señor Vice Hidalga, los artistas teatra misma nacionalidad Jorge gon Roldán y señora Barnuet Bravo, la tambie azteca Carmen Becuet de familia, el letrado mexica Inocencio Fernández Cruz, sor señor Rafael Corona funcionario mexicano jubila Martiniano Alfaro e hijas Pazel, comerciante urugua Moisés Jacob Gorlak, el se lio Pantaleón Moho, la se relia Navarro e hijo Arm otros más.

El «Matapan»

Procedente de New Orlea algunas horas de retraso, tarde a última hora el vapo cano «Matapan», de la Fru ca, que ha traído 800 ton carga general y 8 pasajeros Habana y continúe carga y ros en tránsito.

De la lista de los pasaj destino a la Habana llegado te buque anotamos a los Richard S. Marthews, Glad Dale H. Rowdon, Flora médico americano Ricardo nández, Manuel Treules y

Entire los pasajeros en t guran los señores: Mathew britton empleado del gobier EE. UU. a quien acompaña sa, el señor Ralph Delgad pleado de la Flota Blanca T. Hoffman, empleado tam gobierno de los EE. UU., Enriqueta González con Elba y Efraín, Robert Estan pleado del gobierno de los y otros.

La recaudación

La Aduana de la Habana ayer la cantidad de $79.263

Las salidas de ayer

Durante el día de ayer los siguientes vapores: «Or burg» para Matanzas, «Cri ra Veracruz, «Siboney» para so y Veracruz, «Veragua» pa ton, Jamaica.

EN LA PASADA LEGISLA EL SENADO APROBÓ PROYECTOS; 418 LA CÁ

Como un curioso resumen rico de la pasada legislatura Congreso de la República, decir que la Cámara de Re tantes aprobó durante ella yectos y el Senado 102.

En el Senado de la Repú dió cuenta asimismo de 49 caciones oficiales y de 114 del Poder Ejecutivo.

Respecto a los proyectos en la sesión de la Cámara presentantes con que se cer legislatura, se puede informa ascienden a 314 proyectos de que ya se han recibido en Cámara.

Envenenada.

Olga Artega López, de de San Ramón 14, fue graves síntomas de intoxic sufrió al ingerir una pastilla manganato en vez de una de quinina.

Datos acerca de los terrenos donde levantarán el Sanatorio de Topes de Collantes, donados por el Sr. Fonts

El Alcalde de Trinidad ha propuesto que el Ayuntamiento de esa villa nombre Hijos Adoptivos al Cmdte. Despaigne y al rico terrateniente Fonts. Pagando a los jornaleros

TRINIDAD, Octubre 18. DIARIO, Habana. — El doctor Maximiliano Smith, Presidente del Consejo Nacional de Tuberculosis; el Teniente Coronel Demetrio E. Despaigne, Director Técnico Administrativo; el señor Raúl Hermida, Ingeniero, y el Teniente Alcedo llegaron a Trinidad a las diez a. m. A dichos señores se les tributó una cálida recepción en la Estación del Ferrocarril por el Alcalde Municipal de Trinidad, Sr. José Bravo Martínez y elementos representativos de las clases vivas, gremios obreros, etc. A las once celebróse en el salón del Ayuntamiento la firma de la escritura de diez caballerías de terreno en la finca Itabo, en Topes de Collantes, que cede al Consejo Nacional de Tuberculosis, el señor Juan Font para que sea erigido el Sanatorio, incluyendo la cesión de un salto de agua de cuatrocientos metros de altura, suficiente para suministrar luz y fuerza. Dichos terrenos se encuentran unidos a Trinidad por una carretera construida recientemente que mide 20 kilómetros. Durante el acto el señor Juan Font declaró estar dispuesto a ceder al Consejo todas las tierras que hagan falta para tan elevados y humanitarios fines de beneficencia nacional.

Actuó de notario en el solemne acto, el doctor Manuel O. Copado. Firmaron el acta en presencia de las autoridades municipales, representaciones de las clases vivas, gremios obreros, etc. Además del señor Font y del doctor Smith, suscribieron la escritura como testigos del señor Fernando Soto del Valle, Presidente del Liceo; Roberto Cadalso, Presidente del Centro de Artesanos; Manuel Iturralde, Presidente del Casino; Delfín Zerquera, Presidente de El Fénix; Arturo Botell, por los chauffeurs de Trinidad, y representantes de lancheros, braceros y estibadores, los Concejales, el Cura Párroco, elementos militares, periodistas, etc. Entre la concurrencia había numerosas damas de la mejor sociedad de Trinidad. En nombre del Coronel Batista y del Consejo Nacional de Tuberculosis pronunció un elocuente discurso el doctor Smith, explicando el proceso y organización del trabajo de la carretera y Sanatorio, que hará gloriosa a Trinidad y a la figura del Coronel Batista.

El doctor Smith anunció oficialmente para el quince de Noviembre la colocación de la primera piedra y el comienzo inmediato de las obras del Sanatorio, en las que se emplearán numerosos obreros, resolviendo por algún tiempo el desempleo en Trinidad y dando vida económica a este pueblo. También hizo cálidos elogios de la capacidad y honradez administrativa del Coronel Despaigne, gracias a cuyos esfuerzos pudieron ser ahorrados quinientos mil pesos durante el año fiscal pasado para la construcción del Sanatorio. Al mencionar al Coronel Batista la concurrencia y el pueblo que formaban multitud en las afueras del Ayuntamiento vitoreó largamente al Coronel Jefe del Ejército. Seguidamente hablaron el Alcalde, Dr. Bravo; el Presidente del Ayuntamiento, señor Alquizar, siendo muy aplaudidos. El acto concluyó sirviéndose un espléndido bufett.

El Alcalde, Dr. Bravo, anunció el propósito del Ayuntamiento de declarar hijos adoptivos de Trinidad al Teniente Coronel Despaigne y al señor Juan Font Iglesias.

Los comisionados del Consejo Nacional de Tuberculosis trajeron en este viaje a Trinidad, veinte y cinco mil pesos para pagar los jornales de obreros de la carretera, iniciándose hoy las operaciones correspondientes.

Esto ha causado magnífica impresión en este pueblo. Los comisionados efectuarán mañana visita de inspección a los terrenos de Topes de Collantes.—Corresponsal.

Gestionan arreglar varias calles del pueblo de J. Grande

Aprobada la adjudicación de unas obras. Utilizan nombres de empleados sin autorización

Entre los asuntos llevados últimamente a la firma del señor secretario de Obras Públicas por el jefe de Despacho, señor Raúl Corzo, figuran las diligencias relativas a la rescisión del contrato celebrado con el señor Antonio M. Ferro, contratista de unas obras, disponiéndose la medición de lo ejecutado, y que se proceda a contratar directamente, de acuerdo con lo preceptuado en un inciso del artículo 71 4de la ley orgánica del Poder Ejecutivo.

Aprobada la adjudicación de los trabajos

Se ha ordenado el archivo de las diligencias sobre el escrito adjudicatario de las obras de reparación de la carretera de Santa Cruz del Norte a Bainoa, por haber prestado las fianzas correspondientes el contratista de dichos trabajos.

No autorizaron la firma de ningún escrito

En la Secretaría de Obras Públicas se han recibido comunicaciones firmdas con los nombres de Raquel Cowley, Angel Pérez Rical, Pérez Falcón y otros, quienes dan cuenta al señor Borges de que no se hacen solidarios de un escrito que vió la luz en un colega de esta capital, protestando de su actuación con los empleados cesantes, pues no autorizaron a nadie para firmar tal escrito.

Gestionando el arreglo de las calles de Jagüey Grande

Ayer estuvieron en la Secretaría de Obras Públicas, el gobernador provincial de Matanzas, doctor Lorenzo Delgado; el representante García Rubí, el alcalde municipal de Jagüey Grande, señor Pablo Vega y el inspector provincial de Sanidad, señor Rodríguez Ipiña, quienes manifestaron que se habían entrevistado con el presidente de la República, tratando de la necesidad de que fueran reparadas algunas calles de Jagüey Grande, de lo cual iban también a tratar en Obras Públicas. Fueron atendidos por el señor San Miguel y el señor López Meave, por hallarse ausente el secretario.

El ingeniero Borges, a Ciego de Avila

Ayer mañana partió, en avión, el señor secretario de Obras Públicas, rumbo a Oriente. Motiva su viaje el estudio de las posibilidades de erigir un hospital en breve plazo en Banes, y a su regreso, visitará en Ciego de Avila las obras del hospital que allí se construye con gran actividad.

El plan de caminos vecinales

Han llegado a la Secretaría de Obras Públicas agradables noticias sobre la impresión que ha causado en todas partes el plan de caminos vecinales que se propone desarrollar dicha dependencia, apreciando la excepcional importancia de una red de caminos, para el auge de la agricultura.

Suspendidas las audiencias

Fueron canceladas las audiencias a los señores congresistas, señaladas para ayer, por el viaje del secretario al interior de la República, las que tendrán lugar el jueves próximo.

Numerosas personas visitan el Bosque de la Habana

Extraordinario número de visitantes ha tenido estos días el recién inaugurado Bosque de la Habana, especialmente el tramo del puente Habana, a los límites de «La Tropical», en el que se halla enclavada la isla Josefina y ofrece el río sus más bellos paisajes.

El Embajador de los E. U. solicita una audiencia del Presidente de la República

El comandante Luis Rodolfo Miranda, introductor interino de Embajadores, concurrió a Palacio ayer en horas de la tarde, entrevistándose con el Presidente.

Solicitó el comandante Miranda del Jefe del Estado una entrevista para el Embajador de los Estados Unidos, S. E. Mr. Wright.

No se ha fijado todavía la fecha para la celebración de la conferencia.

PERMITAME QUE LE AYUDE A CONSERVAR SU VISTA

La Instructora de Iluminación es una especialista que gustosamente visitará su casa para medir la intensidad del alumbrado. Graduada en la "Ciencia de Mejor Luz - Más Vista" y utilizando un Luminómetro, podrá darle valiosos consejos sobre materia de iluminación que se traducirán en ausencia de cansancio visual, en tareas tales como leer, coser, etc.

¡Disfrute Ud. también de este servicio gratuito!

Una llamada al A-7241, Depto. de Iluminación Residencial, concertará la visita sin gasto o compromiso alguno.

Este es el "Luminómetro" que mide la intensidad de su iluminación e indica la cantidad de luz que debe usarse.

¡¡AMIGUITOS!! ESTE MAGNIFICO PAÑUELO CON MI FIGURA BORDADA LO REGALARE CON CADA LAMPARA I. E. S.

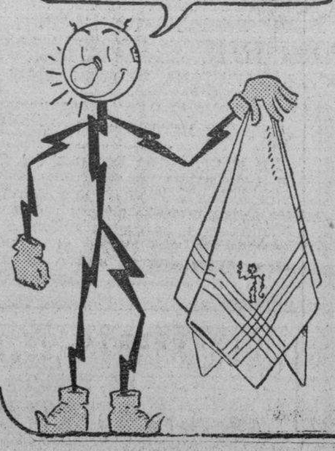

Ahora que los días son ya más cortos, resulta más necesario que nunca gozar de buena luz en el hogar. El método sencillo y moderno de obtenerla es usando las nuevas y científicas Lámparas I.E.S. para confort máximo de los ojos.

EXAMINE

su variado surtido de modelos en nuestra más próxima Sucursal y recuerde que comprándola durante la Campaña de Otoño se regalará con cada lámpara un Bombillo G.E. Mazda de 100 watts.

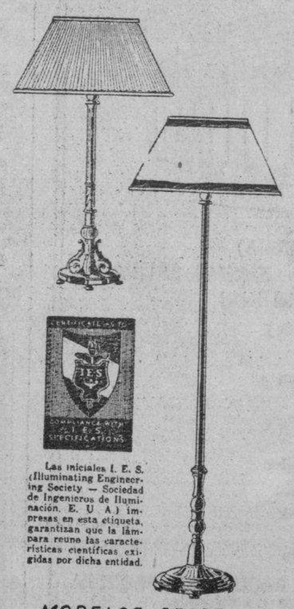

Las iniciales I. E. S. (Illuminating Engineering Society — Sociedad de Ingenieros de Iluminación. E. U. A.) impresas en esta etiqueta, garantizan que la lámpara reúne las características científicas exigidas por dicha entidad.

MODELOS DESDE $5.00 EN ADELANTE

Cía. Cubana de Electricidad
A las Ordenes del Público

M.E.C.D. 2016

Ya me ven sonriente... desde que dedico 3 minutos a mi bienestar!

...encontraba pesada, biliosa, ...de cabeza. Entonces me ...saber lo que todo el mundo ...mascar Feen-a-mint. ...delicioso chicle ...tres minutos ...acostumbre. Hoy ...como nueva—y ...mejor, he encon-...laxante cuya acción es suave, eficaz y que no debilita. Para mí terminaron los purgantes de "efecto rápido". Le doy mi voto al método más agradable: mascar 3 minutos Feen-a-mint.

MASQUELO 3 MINUTOS

Feen-a-mint
EL CHICLE LAXANTE

...PITAL DE LA POLICIA NACIONAL

...hospital de la Policía fue-...de alta en el día de ayer ...Santiago Calero, Angel ...Francisco Guardiola, An-...ríguez, y fueron ingresados ...vigilantes Francisco Co-...Gutiérrez, José M. Pé-...Palmbuca, Claudio Bermú-

...guardia los doctores Mel-...Manuel Alonso, Conrado ...ñez y Gustavo Ball Llo-

LA LLUVIA EN LA ISLA

Durante las últimas 24 horas ha llovido en los siguientes lugares:

Paso Real de San Diego, Los Palacios, Martinas, Remates, C. Niágara, Guanajay, C. Masón, Surgidero de Batabanó, San Felipe, San Antonio de los Baños, Vereda Nueva, Ceiba del Agua, San Antonio de las Vegas, Calabazar, Gabriel.

En los demás lugares de la República no llovió.

LESIONADA GRAVE

Carmen Díaz Portela, de 36 años y vecina de Domínguez 4, fué asistida en el Centro de Socorro de Jesús del Monte por el doctor Portela, de la fractura del brazo derecho, que sufrió al caerse de un ómnibus cuando se bajaba en la esquina de Tejas. Su estado fué calificado de grave.

En un violento choque ocurrido en la Quinta Avenida entre un camión y un tranvía, éste se descarriló

MARIANAO, octubre 18. DIARIO. Habana.—Chocaron ayer tarde, en la Quinta Avenida y calle 30, el ómnibus de la ruta 32, chapa 55974, que guiaba el chofer Oscar Hernández Salsa, natural de la Habana, de 26 años, vecino de Cerro 552, con el tranvía de la línea Vedado-Miramar, número 588, manejado por el motorista Rafael Pérez .Castañeda, natural de Tampa, de 40 años, vecino de Calzada 74, siendo este último asistido en la casa de socorro del Vedado de una herida contusa en la región occípito frontal, contusiones y escoriaciones diseminadas por el cuerpo, sin poder precisar si existen lesiones óseas e internas, siendo su estado grave.

De lo actuado por el vigilante Cruz de la subestación de Almendares, resulta que el tranvía iba a atravesar por la Quinta Avenida y por la calle 32 venía el ómnibus con excesiva velocidad, chocando ambos en la misma esquina. El tranvía se descarriló varios metros, chocando con un árbol. El chofer Hernández declaró que el responsable de la colisión era el motorista, habiendo recibido averías el ómnibus por valor de cien pesos. Hernández quedó detenido por no prestar la fianza señalada.

Chocó un camión con un árbol en la carretera

En la carretera Central, entre Arroyo Arenas y la Lisa, chocó un camión de reparto de helados que guiaba el chofer José Flores Martínez, natural de España, de 30 años, vecino de Cristina y San Joaquín, que venía de Guanajay para la Habana, habiendo montado como pasajero en aquel pueblo al marinero Juan Manuel González López, natural de Pinar del Río, de 23 años y destacado en el Quinto Distrito, quien recibió graves lesiones. El accidente ocurrió al llegar a una curva, donde el camión se fué contra un árbol. El hecho fué casual.

La Cruz Roja y la cocina económica

Reina gran entusiasmo en todas las clases sociales del término de Marianao con motivo del desarrollo que va tomando la Cruz Roja local, y de los proyectos de alto sentido humanitario que realizará muy en breve, como son el de una cocina ampliamente organizada, donde tendrán alimentación numerosos indigentes; y el servicio de un laboratorio clínico con todos los adelantos. También crearán una biblioteca pública.

Almuerzo criollo como propaganda

Como anunciamos en días pasados, la Cruz Roja de Marianao celebrará en próximo mes, con un almuerzo de propaganda, que se verificará en la Creche Modelo de Almendares, la pronta implantación de una cocina económica. Reina gran entusiasmo para dicha fiesta en todo el término.—A. Martínez, corresponsal.

Cuide usted **su estómago** porque es la base de **su salud**

*

Yo padecí también como usted, pero me curó el

DIGESTÓNICO

del Dr. Vicente

VENTA EN FARMACIAS

CRONICA HABANERA

EN EL ENCANTO Y RIVIERA

Muy concurridos estuvieron ayer los elegantes teatros Encanto y Riviera, con motivo de su día de moda.

Se estrenó allí la preciosa producción de simpático argumento, titulada «Cántame tus amores», y tiene como intérpretes principales al famoso Hugh Herbert con Patricia Ellis, Zazu Pitts, Allen Jenkins y el aplaudido tenor James Melton.

Gustó muchísimo por su argumento pleno de gracia.

En el Encanto se completó el programa con el gracioso cartón «El buque fantasma», la comedia «La astuta sustituta» y la revista de asuntos mundiales.

Y en Riviera con la interesante film «Vía Libre», por Lyle Talbot, Polly Rowles y Henry Brandon.

Hoy se repite en ambos cines este mismo programa.

Entre las señoras que asistieron ayer se encontraban las siguientes:

La Princesa de Ruspoli.

La Marquesa de Alta Gracia.

Crucita Maytorena de Luti, esposa del encargado de Negocios de la Argentina.

María Martín viuda de Pla, Belica de la Torre viuda de Vinent, Mercedes Marty viuda de Baguer, Mirta Martínez Ibor de del Monte, Chepita Rodríguez de Valverde, María Esperanza Lasa de Montalvo, Loló Valdés Fauli de Ruz.

Lolita Rams viuda de Gaye.

Patricia Marrero viuda de Alvarez, Rosita Montalvo viuda de Coffigny, Anne Binder de Kates, Mercedes Ravelo de Lutz, Rosa Herrera de Masforrol, Hortensia Posada de Gómez de Avellaneda, María La Blache viuda de Armomániz, Mina Altuzarra de Pérez Chaumont, Sarita Larrea de García Tuñón, Chana Alvarez Cerice de Foyo, Blanca Rosa de la Torre de Rosales.

Lolita Maciá de Pagliery, Serafina Coca de Fernández Morell, María Luisa Arredondo de Castillo, Nena Bascuas viuda de Portilla, Margarita Scull de Alvarez, Conchita Fernández Longa de Giquel, Concha Montalvo de Mendizábal, Angélica Fernández de Cervera, Matilde Iglesias de Casanova, Hortensia Maragliano de Kohly.

Talita Quintana de Rodríguez Valiente.

Consuelo Ferrer de Palma.

Evangelina López de Palacio, Mary Caballero de Ichaso, Amparo de la Arena de García Vega, Amparo Polo viuda de Jorrín, María Meneses de Seris, Florinda Jardines de Viamontes, Josefina Pividal de Vasconcelos, Matilde Sellés de Fernández, Carolina Parellada viuda de Zanón, Luisa Manrara viuda de Venero.

Lolita de la Concepción de Trías.

Cachita Fernández Roger de Argüelles, Dulce María Chacón de Salas, Isolina Díaz, Juanita Fabián de Mayorkas, Enriqueta G. de Balcells, María del Valle de Vallina, Mary M. de Gómez Cueto, Julita Montalvo.

María Antonia Alonso de Aspuru.

María Teresa Aixalá de Entrialgo, Carmela Sampedro de Argüelles, Clara Sampedro de Barraqué, Carmen Sampera de Moeller, Tina Hidalgo Gato de Solís.

Nesi Romagosa de Rodríguez Franca, Anita Smith de Solís, María Antonia de Cárdenas de González Prendes, Faustina García, Irmenia Martín de Robau, Silvia Méndez Plasencia, Ofelia Alvarez de Elizalde, Margarita de Armas de Ward.

Estelita Alonso de Nodarse.

Margarita Mendoza de Miyares.

Margot Hidalgo Gato de Solís, María Gómez de Pérez García, Ritica Fernández Marcané de Crusellas, Isabel Jiménez de la Riva, Zeida Ochoa de Morales, Betty Paz de Posada, Antoñica Planells de Alonso, Violeta Díaz de Basterechea, Julita Alvarez Marrero, Conchita de la Torriente de Cantarranas, Piedacita G. Sarraín.

Gloria Falcón de Verdeja.

Olga Oliva de Montalvo, María Isabel Márquez de Loret de Mola, Rebeca Taquechel de Bolívar, Chichita Pons de Izquierdo, Concha Cardona de Nodarse, Sarita Blanco de Vila, Meche Blanco de Armas, Lydia Dotrés de Blez, Caridad Rosales de Alzugaray.

Carmelina Pujol de Fernández Garcés.

Lydia Grimany de Bravo.

Yoyín O-Farrill de Mendieta.

Gaby de la Riva de Castro Montejo, Ofelia García Pulido, Guillermina Savio de Suárez, Lar Juárez de Medina, Isolina Cano de Henares, Chita Diehl de Pollack, Isabel Galdó sde Planiol, Cristina Kindelán de Arango, Julita Carbonell de García Mendoza, Margarita Zayas de Rabell, Alicia Foyo de Aguilera.

Y Virginia Herrera de Hernández Ibáñez.

Señoritas:

Loló Vinent.

Mariana de Armas, Ena Senior, Elvira Morales Zaldo, Mercedes y Luz Longa, Panchita Steegers, Cecilita de la Torriente, Bebita Lasa.

Cusa y Gloria Carrillo.

Beba Andino, María Teresa Palacio, Armantina Cuervo, Ofelia Angulo, María Antonia Morales, María Rionda, Beatriz Aguiar, Elena Montalvo, Teresita Rionda, Anita Seiglie, Mercy Castro Montejo, Odette Kohly.

Josefina de la Torre.

Isolina Falcón.

Josefina Aballí, Eva Freyre, María Pepa Martínez Romero, María Enriqueta Seris, Caridad López Serrano, Gloria María Betancourt, Gloria Cuéllar, Hilda Fernández Sellés, Manolita y Herminia Masforroll, Olga Beltrons, Nora Valencia, Cristina y Josefina Zanón, Chicha Recio, Serafina Sorzano, Daisy Manzanilla.

Yolanda González Beauville.

Vi Aldecoa.

Mingtoy Texidor.

Cucú Alvarez Font, Josefina y Hortensia Knight, Adria Giquel, Carmelina Solís, Luquita y Elena Alvaré, Violeta Basterrechea, Blanquita Alvarez Marrero, Esther y María Luz Quiñones, Fina Fernández Morell, Poupée y María Elena Venero.

Hortensia Arroyo.

Carmita y Minita Alvarez Tabío, Chiquitica Duthil, Carmelina de Cárdenas, Martha Cervera, Graziella Ponce, Rosita y Olga Riva, María Carlota Méndez, María Luisa Llano, Pilla Perea, María Julia Casanova.

Bertha y Georgina La Villa.

Armantina O-Farrill.

Josefina Coffigny, Graziella Guiral, Dora Pogolotti, María Herminia Recio, Berta Recio, Zeida G. Regalado, Lourdes Vasconcelos, Olga Wylriex.

Martha Sánchez Barraqué.

LA COMPAÑIA DIAZ COLLADO. Una gran temporada de arte se abre en el Nacional.

No es otra que la que ofrecerá a la sociedad habanera a partir del cinco de Noviembre, en nuestro primer coliseo, la afamada compañía de Josefina Díaz y Manuel Collado.

Nuestros más distinguidos elementos se proponen rendir homenaje de simpatía y admiración a estos príncipes de la escena española que vienen con la brillantísima ejecutoria de haber sido la compañía titular del Teatro Victoria, de Madrid.

La sociedad habanera sabe los altos prestigios de la compañía Díaz Collado y lo viene demostrando con la rapidez con que viene cubriendo el abono abierto en la contaduría del Nacional.

La primera función como saben todos será con «Rosas de Otoño».

NUEVA GRADUADA. —En la brillante fiesta que celebró la Escuela del Hogar en el teatro «Riviera» recibió su título de profesora la aventajada alumna señorita Elsa M. Ercilla y Martínez con las más altas calificaciones.

Enhorabuena.

Luis de POSADA

¿Porqué LAS GOMAS WARDS RIVERSIDE Le Dan Lo Más Por Su Dinero?

PORQUE—¡Los vastos recursos financieros y ventas anuales de Montgomery Ward les facilitan comprar el mejor caucho y más fino algodón por los más bajos precios!

PORQUE—¡Los mejores diseñadores y peritos producen las Gomas Wards!

PORQUE—¡Los Precios de las Gomas Wards son más bajos que los de otras gomas que pregonan igual calidad!

ILUSTRADA — Wards "First Quality" 28% Más de Recorrido.

Hay una Goma de Calidad Wards Riverside en cada escala de precios, para cada automóvil ó camión.

Venga Ud. y permítanos demostrarle porqué Wards ofrece "Lo Más Por Su Dinero."

DOMINGO RODRIGUEZ
Marina 32 Habana
Distribuidor de las Gomas Montgomery Ward Riverside

Si Ud. es **SORDO**
y desea adquirir un Sonotone u otro aparato electro-acústico
A PRECIOS REDUCIDOS
diríjase hoy mismo a
EL OIDO MODERNO
19 West 44th. St.
New York, N. Y.

QUEBRACHOL
Cura el catarro. Oxigena la sangre por su acción estimulante de los pulmones.
No irrita. Veinte años de éxitos. Pídalo en Farmacias.

ALTAS Y BAJAS EN EL HOSPITAL «CALIXTO GARCIA»

Director: Dr. M. Costales Latatú. Cirujano de Guardia: Dr. Francisco Martell. Médicos de Guardia: Doctores Viamonte y Delgado Díaz.

INGRESOS: Luis Hernández, Francisco Carballo, Mercedes Rodríguez, Herminia Pérez, Zaida Domínguez, Haydee Domínguez, Bárbara Speck, Israel Díaz, José López, Joaquín Fernández, Bonifacio Rodríguez, Eleuterio Hernández, María Rodríguez, Petronila Gómez, Gonzalo Cepero, Gabriel Rodríguez, Aracelia Rodríguez, Modesta García, Angel Sarrol, Ramona Guerra, Dulce M. Quintana, Andrés Villavo, M. Julia Cordovés, Laureano Veitía, M. del Carmen Pérez, José Ferrer, Francisco Herrández, Evangelina Delgado, Leonor Fernández, Ramona Hernández, Vicente Masana, Carmen Puerta, Restituto Sánchez, Rafael García, Emilio González, Antonio Hernández, Raúl Rivera, Ramón Valdés, Lázara Rodríguez, Teresa Ayala, Ofelia Ortez, Rufina García, Gliceria Díaz, Isabel Arocha Ríos, Josefina Fernández, Isabel Bello, Manuel Cárdenas, Ana Fleites, Orestes López, Julia Rivero, Tomás Guerra, Angela Collazo, Mariano Tur, Primitiva Díaz, Manuel Magriñat, Manuel Prieto, Harry Hevia, Aida Noda, José Guzmán, José Lancís, Nieves Díaz, José Daniel, Trinidad Gómez, Bernarda García, José Oleaga, Ramona Cordero, Aracelia Bazan, Rosario Perdigón, Aida González, Haydee Domínguez, Juan Báez, Juan Rodríguez.

ALTAS: América Núñez, Felina López, Acela Hernández, Angélica González, Gloria Hernández, Fermín Recalde, Víctor González, Ramón Alzola, Ulises Baguero, Esteban Roque, Manuel Santana, Felipe Valdés, María Francec, Aracelia Bazan, Rosario Hernández, Miguel Santie, Severino Zaldívar, José Rodríguez, Antonia Rodríguez, Pedro González, Erastrto Profet, Jorge Travieso, Carmen Pulido, Daría Vimol, Alejandrina Avila, Isabel Laaba, Emilio Sardiñas, Antonio Lang, Caridad Pérez, Tomás Moré, Felipe Magrat, Antonio Hernández, Evaristo Rodríguez, Concepción Rodríguez, Neftalí Pernas, Virginia Bermúdez, Juana Tulipán, Pedro Domínguez, Guillermo Mona, Juana Barrios, M. Josefa Ramírez, Lidia Pérez, Alfonso Aparicio, Susana Puentes.

TOTAL: 42 altas.

OPERACIONES: Pedro Pérez, Trapanación Elliot, doctor Branly. Jacoba Silveria, Trepanación Elliot,t doctor Branly. Doctor Sot,o Amigdalectomía, docttor Gros. Cándido Requero, Mastoidectomía, doctor Lavín. Guillemina Rodríguez, Amigdalectomía, doctor Gros. M. Luisa Martnez, Laparatomía ginecológica, doctor Solís L. Salomé Gómez, Laparatomía ginecológica, doctor Canosa. Antonia Cantero, Paparatomía ginecológica, docttor Solís Linares. Isabel Pérez, Laparatomía ginecológica, doctor Solís L. Herminio Greache, Curetaje, doctor Miyares. Julio Pereda, Desarticulación, Dr. Miyares. Tenia Figueroa, Injerto columna vertebral, doctor Tarafa. Fabián Luques, Osteotomía, doctor Tarafa. Juan García, Extirpación quiste, doctor Tarafa. Ana M. Belandro, Laparatomía ginecológica, doctor Guerra. Violeta Pérez, Apendicectomía, doctor Guerra. Eufemia Cruz, Apendicectomía, doctor Guerra. Mercedes Montero, Apendicectomía, doctor Sanguily. Cándida Domínguez, Laparatomía ginecológica, doctor Banet. M. Teresa Pino, Herniorrafia

Lo reune todo...

CAMARA TONAL MILAGROSA
Propiedad Exclusiva de la Emerson

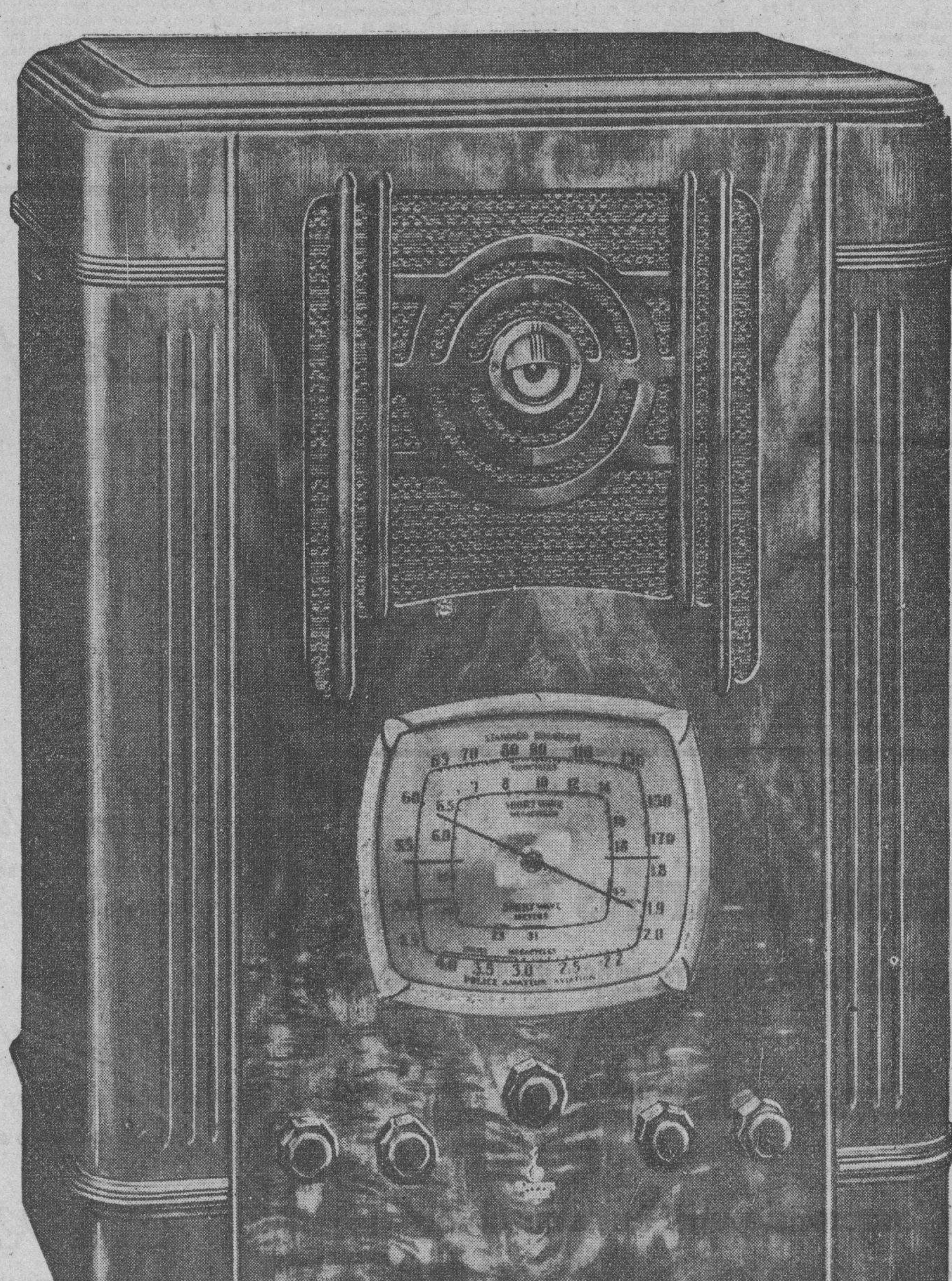

Modelo S 140
$99.00 (A PLAZOS)
SUPERHETERODINO DE 7 TUBOS

Toda Onda. Tres bandas. Sintonización por "Rayo Electrónico". Cuadrante GEMLOID con iluminación indirecta. Bocina Dinámica de 20.3 cms. Controles de volumen y tono. Atractivo mueble vertical para mesa, hecho de nogal con hermosas pilastras estriadas a los lados y rejilla clásica, pulido a mano. Dimensiones: 56.5 cms. alto; 44.4 cms. ancho y 30.5 cms. de fondo.

VENTAS AL CONTADO Y A PLAZOS
R. CARRERAS y CIA.
Prado 115 Habana.

Radio **Emerson**
El control del Mundo

Emerson Radio y Television

...dios **EMERSON** modelo AR 176 son regalados cada mes por el **Jabón Candado** en su concurso del **Millón**

...casa propia. Disfrute de las delicias de la música con un radio **EMERSON** y Juegue la Lotería gratis, usando **JABON CANDADO**

M.E.C.D. 2016

DAN CUENTA A SANIDAD DE VARIOS CASOS DE INTRUSISMO PROFESIONAL EN VICTORIA DE LAS TU

HECHOS GRAVES COMETIDOS CON IMPUNIDAD POR INDIVIDUOS QUE CUENTAN CON EL APOYO OFICIAL

Un curandero, Luis Yirat, ha logrado casi exterminar a una familia, habiendo sido perseguido solamente por el Jefe del Puesto Militar. Estudios de la nueva legislación ganadera

De dos hechos fatales ocurridos como consecuencia de la preponderancia que en el interior de la República va tomando por momentos el intrusismo profesional, ha tenido conocimiento el Secretario de Sanidad y Beneficencia, doctor Zenón Zamora, agregándose en las denuncias formuladas al efecto, que ninguna autoridad sanitaria ha puesto coto a ese mal, ni parece tener intención, tampoco, de evitarlo.

Victoria de las Tunas, término municipal de Oriente, parece que constituye uno de los centros más productivos para el intrusismo. Así lo afirma Isabel Pérez quien da cuenta, primeramente, de lo acaecido a «la familia de Ricardo», que se puso en manos de un tal Luis Yirat, vecino de Guaro número 5, que termino porque el padre degollara a su esposa y se suicidara después, hallándose ahora pendiente de la Audiencia de Oriente el fallo en la causa iniciada contra Yirat por el abuso que cometió con la niña Aurelia Ricardo, de pocos años de edad.

Agrega el denunciante que por ignorancia de su propia familia, un hermano suyo, José Pérez R., fue «atendido» por una curandera nombrada Exielmira Pérez, la que con las medicinas que le recetaba y despachaba un farmacéutico local lo han agravado, sin que existan esperanzas de curación.

Termina informando el señor Ismael Pérez R. que lo más triste de estos hechos es que en la localidad residen dos profesionales graduados en nuestra Universidad Nacional: los doctores Rodríguez Acosta y Bernardo Manduley, que no han tratado de denunciar a los intrusos; pues si bien es cierto que el Luis Yirat está sujeto a las resultas del juicio que se celebrará en la Audiencia de Oriente por el hecho cometido en la niña Aurelia, se debe a la actuación directa del Jefe del Puesto Militar y a sus soldados que le detuvieron.

Los hechos apuntados no son más que otros dos unidos en la extensa relación de otros análogos de que viene teniendo conocimiento Sanidad de un tiempo a esta parte, en que parece que los jefes locales de sanidad no se preocupan del grave daño que hacen a sus semejantes los falsos profesionales.

La legislación ganadera

La Comisión que estudia una legislación que propenda al desarrollo de la ganadería en Cuba, tiene el propósito de crear los Centros Provinciales Agro-Pecuarios para enseñanza a los criadores en cuanto a la mejora del ganado vacuno y porcino, con vista al fomento de la industria de carnes saladas y en conservas para el consumo local nacional y para la exportación.

Quedará igualmente solucionado el problema de la leche y sus derivados, ya que con un memorandum del Secretario de la Comisión Tecnica de Leche, doctor Rivero Agüero, se elevará, de un momento a otro, al señor Secretario Sanidad el nuevo Reglamento que está acorde con la leigslación en estudio sobre la ganadería.

Casas fumigadas

Brigadas de obreros del Negociado de Desinfección, bajo la dirección del doctor Gálvez Gómez, procedieron ayer a fumigar las siguientes casas de esta Capital: Gloria 53, Monte 135, Zaldo 10, Mercado de Colon 10, San Salvador 16, Clinica del doctor Cardona, Calle 17 Vedado, y, San Anastasio 15, por haberse registrado en las mismas casos de Fiebre Tifoidea; Calzada 22 y 15 número 48, Vedado, por Difteria; y, Calle 6 número 37, Vedado, y Aguacate 76, por Tuberculosis Pulmonar.

Zona comercial saneada

Por las brigadas de saneamiento del Negociado de Desinfección de acuerdo con las instrucciones recibidas de su Jefe el doctor Gómez se continuó con intensidad el saneamiento iniciado la pasada semana en la zona comercial de la Calzada del Monte desde la esquina de Tejas hasta Belascoain, donde fueron saneados 98 departamentos de casas de vecindad y particulares, y 147 en casas comerciales, reportándose 11 informes de infracciones de las Ordenanzas Sanitarias y se extrajeron cuatro camiones de trastos y basuras.

No existe tal epidemia

Según los informes rendidos por el doctor Manuel Herrada, Director de Profilaxis de la Rabia de la Secretaría de Sanidad, después de haber girado una inspección al pueblo de Sabanilla del Encomendador, no aparece que exista en dicho termino municipal epidemia caballar de ninguna clase, pues parece se trata de cólicos en dos caballos que murieron. Además, un tercer caballo que está enfermo viene siendo asistido por el Capitán Veterinario del Ejército, doctor Miranda, quien le ha extraído la sangre al animal y practica las investigaciones del caso.

Las epidemias

Según los partes telegráficos remitidos por los jefes locales de sanidad hay en las seis provincias, 2,476 atacados de Malaria, 240 de Fiebre Tifoidea, y tres de Poliomielitis anterior aguda.

39 casos de Bubónica en el Oeste de California

El Jefe de la Sinadad del Estado de California ha informado al Consul de Cuba en San Francisco y este a la Secretaría de Sanidad de Cuba, que los casos de Peste Bubónica registrados últimamente en el Oeste de dicha región fueron motivados por las pulgas de las ardillas; agregando que las autoridades locales han adoptado las medidas del caso para controlar el brote que asciende a 39 atacados de Bubónica.

Del anterior informe se dió cuenta al Jefe de Cuarentena, doctor Hugo Roberts.

Embarcó en avión el doctor Zenon Zamora

A las seis de la mañana de ayer, conforme anunicamos en nuestra anterior edición, embarcó para Oriente, a bordo de un avión del Ejército, el doctor Zenón Zamora, Secretario de Sanidad y Beneficencia, acompañado del Secretario de Obras Publicas, Ingeniero Max Borges, de los ingenieros Bolet, del Ejército, y Callava, de Sanidad y el señor Oscar Grave de Peralta, Jefe de Personal, Bienes y Cuentas de la Dirección de Sanidad.

Después de girar una inspección a las obras del nuevo hospital de Banes, «Flor de Caridad», que se tiene pensado inaugurar el próximo mes el doctor Zamora visitará Ciego de Avila para conocer el estado de las obras de construción del nuevo hospital.

400 masones de los EE.UU. visitaron al Jefe de la Nación

Este año celebrarán entre nosotros su Convención. Se muestran muy satisfechos

Mas de cuatrocientos miembros de la High Monn Club de los Estados Unidos, visitaron ayer al Presidente de la República.

El coronel Laredo Bru recibió a los excursionistas que celebran una convención en la Habana, en el salón de los espejos.

Acompañando a los visitantes fueron a Palacio el teniente coronel Gonzalo García Pedrosa, Gran Maestro de las Logias Masónicas de la Isla de Cuba y el doctor Rafael Santos Jiménez.

Otras distinguidas personalidades cubanas figuraban en la nutrida comisión.

El Jefe del Estado dispensó una cordialísima recepción a tan distinguidos huéspedes.

Junto al coronel Laredo Bru se hallaban el Secretario de la Presidencia doctor José Enrique Bringuier, los ayudantes presidenciales y los repórters de los diarios capitalinos y corresponsales extranjeros.

Después de los saludos de bienvenida usó de la palabra el doctor Santos Jiménez haciendo las presentaciones. Seguidamente señaló el hecho de que gracias a entusiastas gestiones se había logrado que la International High Moon, integrada por norteamericanos y canadienses en su mayor número, celebrase en la Habana su reunión anual.

El Jefe del Estado se dirigió en breves frases a sus huéspedes, deseándoles todo género de venturas en la Habana, las mayores felicidades en su estancia y los más resonantes éxitos en su asamblea.

Figuran entre los excursionistas los señores M. W. Jacob; C. Klinck, Gran Maestro de la Gran Logia de New York; Charles H. Johnson, Gran Secretario y Presidente honorario del «International High Noon Club»; R. W. Alex Watts, Presidente de la Junta de Gobernadores de dicha institución; Fred J. Turner, Secretario de la misma; R. W. Arthur E. Delmhorst, Gran Tesorero de la Logia de New York y R. W. Convers, Gran Secretario de la Gran Logia del Estado de Maine.

SALIERON PARA TOPES DE COLLANTES, MIEMBROS DEL CONSEJO DE TUBERCULOSIS

TRINIDAD, octubre 18. DIARIO, Habana.—Los comisionados del Consejo Nacional de Tuberculosis salieron de la ciudad de Trinidad, hoy, a las siete de la mañana, rumbo a Topes de Collantes, con el objeto de realizar la inspección de los terrenos cedidos por el señor Jan Font, donde será construído el Sanatorio Nacional de Tuberculosis.

Con el doctor Maximiliano Smith, el teniente coronel Despaigne, ingeniero Raúl Hermida, fué como invitado de honor el doctor Manuel Copado, notario actuante en el acto solemne efectuado ayer en el Ayuntamiento de Trinidad, en el momento de firmar la escritura de cesión de terrenos al Consejo Nacional de Tuberculosis por el señor Font.

El viaje a Topes de Collantes lo realizaron hasta la finca «La Caoba» en automóviles, llegando hasta Topes de Collantes a caballo, admirando hermosos panoramas y verificando inspección a las obras de la carretera realizada por dicho Consejo.

En la finca «Camarones», propiedad del señor Téllez, los comisionados fueron obsequiados con un almuerzo homenaje. Posiblemente los comisionados regresarán mañana, martes, a La Habana.—**Enviado especial.**

Otro cubano en libertad

A merced de gestiones de la Secretaría de Estado, por conducto del Encargado de Negocios en Madrid, ha sido puesto en libertad en la antigua capital hispana, el ciudadano cubano Víctor Fermín Pita Orduña, a quien se acusaba de espionaje en favor de los nacionalistas.

Notas de "El Encanto"

CONFERENCIA DE M. DOMINGUEZ EN EL LYCEUM.

Esta tarde, a las 5 y media, tendrá efecto en el «Lyceum», una conferencia por el distinguido arquitecto y escritor español, señor Martín Domínguez, cuyos trabajos periodísticos despiertan tanto interés en nuestro público. Tema: «Novedad de la nueva Arquitectura».

DE LA HISPANOCUBANA.

El distinguido intelectual de Puerto Rico, doctor Tomás Blanco, que llegará en breve a la Habana, pronunciará su primera conferencia en la Hispanocubana el día 31.

El lunes 25 se celebrará en Campoamor la anunciada velada cinematográfica con la gran película titulada «Bajo el puente», basada en la famosa obra del gran escritor americano Maxwell Andersen. Completan el programa noticiero, un cartón cómico y otras películas cortas muy interesantes.

EL ARTE DE LA BUENA MESA.

El público sigue demostrando gran interés por «El Arte de la Buena Mesa». La demanda es mayor cada día. Demostración de que se trata de una obra de positivo interés y originalidad Contiene todas las reglas sociales de la mesa moderna, métodos para adelgazar y aumentar y un recetario cubano y extranjero, antiguo y moderno, con recetas de los grandes chefs habaneros y auropeos. Este libro, imprescindible en todo hogar, se vende exclusivamente en nuestro Departamento de Libros y Rivistas.

El Encanto

Un hombre, pescando en el mar Negro, fué devorado por un enorme escualo. El caso es ya corriente. Es la venganza de los grandes peces contra los hombres, que los matan.

Lo que decía aquel italiano del cuento: el hombre come pescado todos los días, y un día, porque un pescado se come a un hombre, se forma un escándalo horrible.

Ahora, lo que está formando el gran escándalo... comercial es la Venta de la Hora en «Los Precios Fijos», la gran tienda de Reina, Aguila y Estrella. Las damas tienen ya su sueño realizado. Y es que la gerencia de «Los Precios Fijos», no se duerme sobre sus laureles.

De ocho y media a 10 a. m. y de 2 a 3 p. m., se adquieren artículos maravillosos a precios incomparables.

El público del «Nacional», pasa cada susto... La menuda y graciosa danzarina Dorita se torció un pie el otro día en la escena. ¡Vamos, que dió un mal paso! Se creyó que era algo del peroné, pero no. Fué, sencillamente, un esguince.

El pasado domingo, la guapísima bailarina Angelita Campos, que tiene unos ojos negros **ansí** de grandes-dispensando el modo de señalar—, sufrió un desmayo en la escena. Gracias a que entre el publico se hallaba el teniente médico Ernesto Marty, que le prestó sus servicios profesionales. Total ¡nada. Un fuerte ataque de ácido úrico que **ha sido** úrico pero ya no es. El doctor Marty le inyectó aceite alcanforado, y como es médico de la Policía Nacional, pues la inyección le prendió enseguida. Y, claro está, él se **prendó** también.

Ya le advertimos a Dorita que eso del mal paso que dió se debe a no usar soporte en su calzado. Y claro, como es obediente, ayer mismo fué a «La Casa Grande», la gran peletería, y se compró el calzado con soporte patente número 9263, que evita las caídas de los tacones, y, además, educa el pie.

Hemos leído en «Información», que el gremio de Panaderos, se vá a reunir para tomar importantes acuerdos.

No me negarán ustedes que esta reunión tiene mucha miga.

Ahora que hablamos de los panaderos debemos de recordar que nada mejor para el pan que acompañarlo con una buena taza de chocolate.

Y, claro, siendo el chocolate «Armada», que no es claro sino espeso y muy sabroso, pues ¡miel sobre hojuelas!

Y, ahora, lectores, ustedes nos van a perdonar, pero no podemos, prescindir de los cuentos alemanes. Ayer saludamos de regreso de su viaje a Luis Classing, y, figúrense ustedes, nos trajo el último.

Es el siguiente:

—Oye Fritz, ayer, después de perder cien pesos al baccará, a la salida del club, un hombre me pidió un marco.

—Muy bien Otto, y tú, como tienes muy buen corazón, se lo diste.

—No Fritz, no le dí nada. Siempre te equivocas.

—Y, ¿por qué no se lo diste?

—¡Ah porque el hombre pobre me dijo que el tenia nueve hijos. Yo entonces le contesté, acordándome del juego de baccará, que con nueve no se pide, sino se abate.

En «El Encanto» continúa la sociedad habanera adquiriendo los últimos modelos de vestidos de invierno, para asistir a la próxima temporada de la compañía de comedia Díaz-Collado.

Y, como es lógico, Heliodoro García «encantado». Mientras las damas compran vestidos y salidas de teatro, él vende las entradas. Y cuida a sus amigos como a las flores más preciadas. Los ha abandonado a todos.

ARIS Y BAGUER S. A.
(Sin abonar)

UNA CONFERENCIA MAÑANA DEL ARQUITECTO MARTIN DOMINGUEZ, EN EL LYCEUM

Mañana, a las cinco y media de la tarde, ocupará la tribuna del Lyceum el arquitecto español, actualmente entre nosotros Sr. Martín Domínguez, quien se propone dictar una conferencia con el sugestivo título de «Novedad de la moderna arquitectura».

Gran interés existe entre las socias de tan prestigiosa institución así como entre los elementos profesionales e intelectuales por asistir a esta conferencia

Nombrado un patronato para que haga la distribución de $30,000 entre las víctimas del incendio de Vertientes

Ese crédito es un préstamo por cinco años que cada uno de los damnificados irá amortizando por mensualidades de diez pesos sin interés alguno. Ocupan recibos sin sellos

Ha sido firmado un decreto presidencial, a propuesta del secretario de Hacienda, designando el patronato que administrará los 30 mil pesos destinados para los damnificados en el incendio que destruyó el poblado de Vertientes.

El referido patronato está integrado por los presidentes de las siguientes instituciones: Asociación Local de Colonos, Comité Pro Arreglo camino Vertientes-Camagüey, Cámara de Comercio local, Asociación de Empleados de Vertientes, Sociedad Liceo de Vertientes y cinco miembros más, que serán designados por los primeros.

El patronato remitirá a la Secretaría de Hacienda copia de las actas levantadas en cada caso, en que fijen el número de casas quemadas, solares que ocupaban, clase de comercio que ejercían, miembros que constituían las casas de comercio y los que residían en las particulares. De acuerdo con la cantidad de dinero disponible, el patronato facilitará lo posible para la reconstrucción de las casas, y la cantidad que se destine al efecto será reintegrable en un plazo no mayor de cinco años, por mensualidades no mayores de diez pesos, sin interés. Los miembros del patronato prestarán ese servicio sin retribución de ninguna clase, sirviendo solamente a la colectividad.

Ocupación de recibos

Los inspectores del Servicio Secreto de la Secretaría de Hacienda que vienen actuando en la fiscalización de recibos de alquileres para que se cumpla la ley del Timbre, han reportado la siguiente casa, cuyos recibos carecen de los sellos correspondientes: Carmen número 6, del subarrendador Santiago González Seoane, con 27 contratos de arendamiento y 20 recibos de alquileres.

Leyes suspendidas

Por decretos presidenciales han sido suspendidas las siguientes leyes votadas por el Congreso: concediendo un crédito de 30,000 pesos para reforzar las consignaciones del presupuesto de la Secretaría de Estado; otro de 11,000 pesos de la Secretaría de Obras Públicas, y otro por 2,000 pesos para gastos secretos de la Aduana.

Franquicia arancelaria

Por otro decreto presidencial ha sido concedida franquicia arancelaria, por una sola vez y por el término de seis meses, al doctor Oscar Gutiérrez Sánchez, propietario de la radioemisora «CMCF», a fin de que pueda importar libremente la maquinaria necesaria para establecer inovaciones en la planta mencionada, con el objeto de aumentar la potencia efectiva.

Papa de semilla

La Dirección General del Servicio Central, en nota facilitada a la prensa, de acuerdo con los partes enviados por las jefaturas de los puestos militares, informa que el día 15 del presente mes se han sembrado 1,753 barriles de dicho tubérculo.

El noventa por ciento de la papa de semilla sembrada corresponde a la provincia de la Habana. Más de treinta agricultores radicados en las zonas de Cabaiguán y Sancti Spíritus han sembrado uno o dos barriles cada uno, como vía de ensayo. También en la zona de Morón se ha intensificado la siembra. En algunas fincas de la provincia de Matanzas se están sembrando cantidades considerables.

En la finca Lote 19, Baracoa, provincia de Oriente, se han sembrado algunos barriles, confiando que los resultados tendrán el mejor éxito.

Magna asamblea de farmacéuticos y de prácticos para constituir la Cámara Mercantil de Farmacia de la República

Después de organizada la nueva entidad, se celebró la primera Junta General, tomando posesión de la dirección de la misma el doctor Figarola, que pronunció un dsicurso

Al conocerse públicamente el Plan Trienal del coronel Batista, la primera clase social en reunirse fué la farmacéutica que, en asamblea celebrada en 29 de julio próximo pasado, acordó apoyar el referido Plan y laborar por sus postulados, no sólo por el beneficio general que se derivaría para el país de su implantación, sino también por considerar que en el mismo estaban resueltos importantes problemas de la clase, señalados genéricamente en el número dieciséis del aspecto sanitario, en relación con el número doce del aspecto social, por cuanto que las boticas constituyen profesión y comercio en consorcio innegable.

Con motivo del cambio de impresiones llevado a efecto oportunamente y que se comunicó al coronel Batista, se convino, a propósito del mismo, en la oportunidad de constituir una Asociación legal que representara a los farmacéuticos graduados y a los prácticos, todos como dueños de botica; y comenzaron desde entonces a organizar la Cámara Mercantil de Farmacia de la República de Cuba.

Y anoche, en los salones del Centro Gallego, se llevó a cabo una junta general del naciente organismo ya constituído, en la cual tomó posesión del cargo de Letrado Asesor el doctor José Figarola e Infante, abogado de prestigio, pundonoroso comandante del Ejército Constitucional y Fiscal del Tribunal Superior de Guerra y Marina.

En la mesa tomaron asiento, además del doctor Figarola, los siguientes señores: Urídico Hernández, Presidente de la Institución; Germán Pérez Fuentes, Secretario; Arturo M. Castro, Contador; Augusto Lecuona, Vicepresidente, y Jesús Valverde, Tesorero. En los distintos sitiales, una concurrencia mayor de doscientas personas.

Por delegación del Presidente de la Cámara, hizo la presentación del doctor Figarola, a los asociados, el doctor Arturo M. Castro, que elogió merecidamente la figura del distinguido abogado, a quien la concurrencia tributó una larga ovación.

El comandante doctor Figarola agradeció la demostración de simpatía hacia su persona, prometiendo seguidamente laborar por el engrandecimiento de la Cámara Mercantil de Farmacia de la República de Cuba, ya que sus componentes eran elementos de orden, de trabajo, y constituían una clase netamente cubana y digna de superación en todos los órdenes; significando también que en manos de los dueños de farmacias estaba una parte importantísima de colaboración a los problemas de salud pública, que eran vitales, de suprema ley, como proclamaba el viejo proverbio sanitario.

Se pronunciaron otros discursos con relación a los problemas que confronta la clase farmacéutica y a la necesidad que la misma tenga la debida y justa protección oficial, considerando la labor eficiente que debe exigirse a las boticas, dada la elevada función social que les está encomendada.

Reinó gran entusiasmo y cordialidad en la junta que reseñamos y los miembros de la Cámara Mercantil de Farmacia de la República de Cuba se sienten muy optimistas y esperanzados a la vez en lo fructífero de la labor que desarrollará el comandante Figarola en la alta dirección del organismo como abogado asesor del mismo.

LA ASOCIACION DE ESTUDIOS JURIDICOS SE REUNIRA MAÑANA

Mañana, miércoles, 20, a las nueve de la noche, se reunirá la Asociación de Estudios Jurídicos, Sociales, Políticos y Económicos, que preside el doctor José Morell, en el local de la Asociación de la Prensa, San Lázaro, 114, entre Crespo y Aguila. Objeto de la reunión es el de celebrar amplio cambio de impresiones sobre el programa mínimo de mejoras de la profesión de abogado.

Trámites portuarios engorrosos para los yatistas extranjeros

Hace pocos días publicamos en estas columnas una entrevista a Rafael Posso, deportista entusiasta, a quien mucho debe Cuba por la propaganda gratuíta que se deriva de las competencias de yates por él organizadas cada año.

En dicha entrevista presentamos su magnífico proyecto consistente en construir entre el Muelle de Caballería y el de San Francisco tres espigones para yates de recreo, con comodidades y personal competente que atienda a los distinguidos navegantes que nos visitan.

En el número último de la revista «Carteles» se ofrece la traducción de un artículo firmado por Gilbert Sayward, aparecido en «Motor Boating», que es una detallada acusación de lo mal organizado que está el turismo yatístico en Cuba, a pesar de las invitaciones que la Corporación Nacional del Turismo hace para que vengan a este «paraíso de los turistas» a pescar, a gozar de nuestro incomparable clima, y de las bellezas urbanas y rústicas que poseemos.

Precisamente la víspera de la inauguración del Bosque de la Habana estuve en el Puente Almendares explicando a los arquitectos César Castells y Aquiles Mazas un viejo proyecto mío de dragar la margen correspondiente al Vedado (desde 23 hasta 11), para convertir aquellos fangales en un **stadium** acuático de 600 metros de largo por 50 de ancho en su parte más angosta y 125 en su parte más amplia. Y en los terrenos que hoy ocupa la fábrica de papel, construir un pabellón, verdadero yacht club, especia de zona libre, en donde los yatistas pudieran surtirse de agua potable, aceites, gasolina, pedir comestibles por teléfono a los mercados y tiendas de víveres, hielo, avíos de pesca, etc. etc. Sólo cuando los yatistas quisieran salir de los límites de esa pequeña «zona franca de carácter deportivo» o desembarcar algún bulto, requerirían los servicios aduanales, inmigratorios y de sanidad marítima.

Los detalles completos del proyecto del stadium acuático los daré en un futuro artículo. Vamos a referirnos ahora solamente al justificado asombro de Gilbert Sayward y a sus peripecias en aguas cubanas, narradas en el artículo aparecido en «Motor Boating». El eje del problema está en que la mayoría de los países ofrecen todo género de facilidades, franquicias y cortesías a esta clase de embarcaciones. Si las que acuden a las com petencias San Peters y a las de Star Class a Rafael Posso que todos los trámites, a vendría un solo barco recreo a Cuba. Yo es Baule, hermosísima pla al Norte de Saint Naza un verano con el ma vrey-Lesca, propietario yate, y he presenciado numerosas embarcaciones clase procedentes de de España. (Llegó tamb distinguido compatriota nill, pero no estoy segu barco suyo era abander o francés). Pues bien, la de anclar y echar pie a sencillísima, porque el de aquella playa envía sona a recibir cada barc

Cuando los socios del Club de Cuba van al con auto, son atendidos Clubs correspondientes, partes se les ofrecen cortesías. Un muelle bien en la bahía, como Posso, bien en el río A como me parece más dría tener la relación yates inscriptos en los ticos, los nombres de su y de sus embarcaciones, gada de cada una de quearlos con la docum buque. Basta y sobra. contrabandistas y filib suelen pertenecer a n prestigioso.

Gilbert Sayward tropez cionarios celosos cumpli deber que lo sometieron regulaciones excesivame formulistas para quienes pasear. Solicitamos de ta cubano que haya ido barcación a puertos de Unidos, que nos informe sitos se les exigen allá poración Nacional del T duda alguna, obtendrá d ridades una simplificació trámites a llenar, y muelle especial con los especializados se lleva ca, todas las mejoras que cepción y despacho de e caciones se obtengan, en mediatamente a «Motor que, estoy seguro, las pu ra quitar la mala impres truir la perjudicial propa del artículo de Sayward lector de ese importante

Armando M

Liquidación de Trajes de Niño.
(Modelos de invierno para niños de 1 a 9 años)

Mañana: último día.

¡Comprende una extensa colección de modelos de invierno confeccionados en las telas más resistentes y de mejor calidad, rebajados a mitad de su precio!

95c, 1.35, 1.85, 2.15, 2.60, 3.95 y 4.95

CUARTO PISO.

El Encanto

Las telas de moda.

A título de anticipos de la moda de invierno hay ya en EL ENCANTO, esperando por usted, importantes colecciones de novedades. De éstas, las que con más urgencias llaman su atención son las telas, de las cuales presentamos ya las colecciones más interesantes

¡Los principales tejidos, dibujos y colores que habrán de ser la sensación desde ahora!

Crepé "Numa", en mate y brillo, una tela de exquisita calidad que se adapta de modo moravilloso a las exigencias de la falda. Muy indicado para vestidos de tarde y noche. **1.50**

Crepé "Murreu de Rhodia", una novedad francesa de gran aceptación, con el revés imitando la cachemira. Es un tejido espeso, grueso y de buena caida. **2.00**

Crepé "Rialto", con estampados al relieve de motivos muy originales: jarrones, abanicos, etc. El tejido, aunque espeso, es muy suave. Indicado para vestidos de tarde. Nueve colores de moda, además del negro y el blanco **2.25**

Queremos advertirle, además, que a partir de ahora todos los días habrá en EL ENCANTO presentaciones de novedades. Venga a verlas, aunque sólo sea para informarse.

NOVEDAD. CALIDAD. ECONOMIA.

PLANTA BAJA.

El Encanto

Los artículos que usted nos pida por carta le serán enviados inmediatamente. DPTO. POSTAL

M.E.C.D. 2016

9ª SECCION 2

TELEFONOS
Dirección M-2856
Jefe de Redacción M-1287
Sección de Sports M-7912

DIARIO DE LA MARINA

TELEFONOS
Quejas M-7911
A. Clasificados . . M-7915

9ª SECCION 2

AÑO CV — ACOGIDO A LA FRANQUICIA POSTAL — LA HABANA, MARTES, 19 DE OCTUBRE DE 1937 — EL PERIODICO MAS ANTIGUO DE CUBA — PAGINA TRECE

EN EL FRENTE DE MADRID, LOS NACIONALISTAS CONQUISTARON AYER DOS LINEAS DE TRINCHERAS DE LAS FUERZAS ROJAS, EN LA CUESTA DE LA REINA

LA ACTUALIDAD

Los nacionalistas de México

...al ejemplo estimulador y al ...de las propagandas del Co... Nacionalista Español de Cuba ...siguiendo en las Repúblicas ...de América asociaciones ...s que levantan la enseña de ...España Nueva contra la extran... ...importada de Moscú, contra la ... más antagónica enemiga, ... de los más sañudos de... ... de las más grandes em... ...y tradiciones españolas e his... ...americanas, contra la de los ...s de la civilizabción cris...

...de las naciones en donde con ...denuedo y más vigoro... ...se han agrupado los es... ...que saben llevar su nombre ... y patrióticamente y los ... que sin mixtificaciones y ... esconden dentro, muy ... puras esencias y los no... ...de la Raza, ha sido ... Méjico.

...al sugestivo conjuro del le... ...nan concentrado sus ... España y su hondo aborre... ...al comunismo invasor, no ... todo españolismo, sino con ... signifique justicia, paz, ... creencias, orden, demo... ...verdadera y legítima liber... ...constituído una agrupa... ...se llama «Centro Social ...

...Centro ha dirigido al Comité ...lista Español de Cuba, tan ...mente presidido por el señor ...Argüelles, la carta que pu... a continuación:

...Año Triunfal.

... D. F., a 4 de octubre de ...

... Nacionalista Español,

... Cuba.

... compatriotas:

...DIARIO DE LA MARINA ...diente al 24 de septiem... ...hemos leído con singular ... artículo de ustedes, ti... Los países de habla espa... el Movimiento Nacionalista», ... nos sentimos aludidos.

...timos aludidos por lo de ...listas», que lo somos y sere... ...alma y corazón, y no por ...méritos, como ustedes tan ...mente nos llaman. Cierto ...amos en un ambiente ...te hostil, como dicen, pe... significa nuestro gesto an... ...ficio glorioso de nuestros ... de España, que dan su ... su vida, cuanto son y ...tienen por la hermosa tra... ... nuestra adorada Patria? ...ifican nuestros pobres es... ... la gallardía y despren... ... de ustedes, hermanos espa... ... Cuba, que de manera tan ... prestan su ayuda efecti... Movimiento salvador de Es...

...seídos a veces por el do... nos produce la hostilidad ... amargados, más que por ... nuestros hermanos desca... por la indiferencia de los ...dose de nuestra idea no ... que de su conveniencia, ... de las mentiras y calum... ... sector de prensa sos... ... los tradicionales enemi... ... Patria querida, nos refu... ... el oasis de las palabras ... radioemisoras nos tras... ...pre candentes de emo... ... entusiasmo. Gracias mil, ...

... de gratitud y cariño, ... pliegues de esa bandera ... veis al frente de nues... ...que algo dice a nuestros ... os enviamos un fraternal ... última estrofa de nues...

... tras la campaña, ...Franco! ¡Viva España!»

Centro Social Español.— ...Dosa, Presidente.—Emilio ... Secretario.

...ilidad del medio» a que ... los nacionalistas del ...Social Español» es una de ...tancias que les han dado ...ñalo y especial relieve y ...y mérito. Lo han cons... ...donde el Gobierno az... ...ha disimulado sus más ...y objetivas simpatías, has... ...ríos de armamentos, ha... ...bierno de Valencia. Han ...su nacionalismo espa... ...donde el ruidoso diplo... ... los rojos, el «ingeniero ... Gordón Ordax llegaba en ... tribunicias hasta a la ...contra los españoles que ... acto de fe marxista. ...a defender la España ... allí donde españoles ...o nutridos por el oro ...el oro arrebatado del ...pañol, aprovechándose del ...propicio, desahogaban des... ...desde la tribuna y des... ...sus injurias, sus in... ...s calumnias contra los ...de los frentes de España ...ndos de la retaguardia de ...

...valentía la de esos com... ...y la de esos mejicanos es... ...con la cual contrastan ...mente las vacilaciones, los ...os fariseísmos y hasta las ...es de ciertos españoles de ...pocos de ellos salieron de ...tintas al vigoroso y va... ...pulso del «Comité Nacio... Español» de Cuba. Pero ...todavía otros o agazapados o ...incauta e insinceramente ...acos de los rojos de Es... ...son los que más estri... ...gritan y los que más ...mente alborotan.

...tanto, en Méjico, despre... ...peligros y amenazas, se unen ...millares de españoles y ...para extender su mano ...fraterna a los numerosos es... ...cubanos que, abrazados ...bandera del «Comité Nacio... ...se funden en el supremo ...el cual lucha, vence y ...Generalísimo del Ejército

León ICHASO

A NUESTROS SUSCRIPTORES

...conocimiento la Admi...ción del DIARIO DE LA ...de que algunos in... están sorprendiendo ...fe de los señores sus... ...al efectuar cobros de ...ones sin presentar el ...pondiente recibo oficial ...la Empresa hace constar ...la presente que la previa ...tación del mismo es re... indispensable que ga... la legitimidad del pago. ...ismo, la Empresa del ...agradecerá que, en ...cualquier duda, el sus... ...aclare antes de pa... ...ando a nuestros telé... ...M-7911, M-7912 y ...que están a su dispo... para ello.

ITALIA RECONOCE OFICIALMENTE QUE TIENE CUARENTA MIL VOLUNTARIOS EN ESPAÑA, INCLUYENDO SERVICIO DE ABASTO

De acuerdo con esta información oficial el número de extranjeros al lado de los rojos es mucho mayor

Se cree que el número de aviones enviados a los rojos es de mil doscientos catorce, por lo menos, habiendo sido los rusos y los franceses los abastecedores de mayor cantidad

(Por James Minifie)

ROMA, octubre 18. (The N. Y. Herald Tribune)—La presencia de cuarenta mil italianos en España fué admitida oficialmente aquí hoy. Esta es la primera vez que se ha dado un número definitivo. Este número incluye tanto a los combatientes, como al servicio de abastecimiento.

Esta noticia ha sido publicada en la «Informazione Diplomática», un boletín oficial editado bajo la supervisión del Conde Ciano, ministro de Relaciones.

«Las fantásticas cantidades» publicadas en el extranjero «con evidente intención de crear una psicosis de guerra» ha motivado a las autoridades, de acuerdo con dicho boletín, a hacer esta revelación. El Boletín critica a David Lloyd George por haber expresado en un reciente discurso una cifra mucho mayor. El boletín declara que la cifra dada ahora es «la verdadera» y que no teme la refutación de ninguna parte, de la verdad verificada y verificable.»

De acuerdo con este órgano el número de voluntarios combatiendo al lado de Valencia es mucho mayor». Los observadores aquí ponderan porque si, así es el caso, Dino Grandi insistió en el comité de no intervención la retirada de voluntarios a bases iguales, en lugar de una proporcional.

En los círculos bien informados estiman que el número de aviones italianos al servicio de los nacionalistas es, por lo menos, doscientos. El número de aviones germanos es por lo menos igual, si no mayor. Los aviones alemanes incluyen un mínimum de ciento veinte corsarios y un mínimum de ochenta de bombardeo. Esta cantidad fué establecida con bastante certeza en agosto próximo pasado, pero desde entonces se cree que el número ha aumentado. Se sabe que un gran número de aparatos ha sido reemplazado por tipos más nuevos y eficientes. Las mejores máquinas del servicio aéreo italiano están ahora en España con sus pilotos de primera línea incluyendo a un hijo de Benito Mussolini, Bruno. Debido a la breve vida de los aviones bajo condiciones de guerra el número despachado a España desde el principio de las hostilidades debe haber sido tres veces mayor que el número actual en servicio.

Un artículo detallado fué publicado en el «Corriere de la Sera» colocando el número de aviones extranjeros en el lado rojo en mil doscientos catorce. Según este periódico, Francia y Rusia han sido los principales abastecedores. Los franceses han suministrado ciento sesenta y cuatro de bombardeo, ciento cuarenta y cuatro corsarios y doscientos veinte y cuatro de bombardeo.

Ciento diez aviones han venido de Holanda, marcas Fokker y Koolkovens. Los aparatos llegan a setenta y ocho marcas, Lockeed Vultee Douglas y Northrop. La contribución inglesa h asido de cuarenta, en su mayoría Fury y Superfury.

La venta de municiones y material de guerra de Rusia ha sido atacada por la prensa de aquí, basándose en que ese material era destinado para la España roja.

AEVOS
AFEITADO SUAVE

Dr. ROSATI
DENTISTA
O-Reilly 67 — Tel. A-9422

Existe poco optimismo en Londres sobre los resultados de la sesión de hoy del Comité de No Intervención

Inglaterra y Francia siguen haciendo presión para lograr la retirada proporcional de voluntarios de ambos bandos antes de proceder a conceder la beligerancia al Gral. Franco

LONDRES, octubre 18. (HT).—Ante la perspectiva de una crisis sobre el problema de la retirada de voluntarios de España, en un mitin que el Comité de no intervención celebrará mañana, el ministro de Relaciones Exteriores, Sir Anthony Eden, conferenció hoy con el primer ministro Chamberlain y con el embajador de Francia, Charles Corbin.

Francia e Inglaterra están haciendo presión para la retirada inmediata, en números proporcionales, de voluntarios de ambos frentes españoles antes de otorgarle los derechos de beligerancia al general Franco y al Gobierno de Valencia. Italia y Alemania están dispuestas a retirar los voluntarios, pero insisten en que deben ser retirados en cantidades iguales de la España roja y blanca, y que simultáneamente deben ser otorgados los derechos de beligerancia.

Existe muy poco optimismo aquí sobre el resultado del mitin de mañana sobre el cual presidirá Eden, debido a la inevitable ausencia de Lord Plymouth. Joachin Von Ribbentrop, embajador alemán y delegado al Comité de no intervención, inesperadamente partió en avión hoy de Londres a Berlín, y de allí a Berchtesgaden, en busca de nuevas instrucciones de Hitler.

Si Von Ribbentrop regresa a tiempo para la sesión de mañana, se espera que mantenga la misma actitud que el sábado. Por otro lado, los ingleses creen aún que el plan francés para la retirada proporcional de voluntarios es justo y equitativo.

La declaración oficial de Roma, hoy, de que sólo cuarenta mil italianos estaban ayudando a Franco, se considera aquí como una obvia propaganda con la idea de apoyar el plan italo-germano de la retirada por igual.

Maletines para Médicos

MODELOS PRACTICOS.
TODA CLASE DE PIELES
Y ESTILOS MODERNOS

LaCasa del Perro
NEPTUNO 38.

Los PP. escolapios que han perecido a manos de los rojos

San José de Calasanz fué el fundador de las Escuelas Pías, tan queridas y populares en todas partes donde se hallan establecidas, porque, de una manera especial se dedican a la enseñanza y educación GRATUITA de los hijos de los obreros en los barrios donde se hallan establecidas. El lema de los escolapios es: PIEDAD y LETRAS, que encierra todo el contenido espiritual y de formación del hombre.

Una institución dedicada al bien y a la cultura, especialmente de los pobres, tenía, forzosamente, que merecer los ultrajes y los odios de aquéllos que predican la libertad y venden vinagre.

Así pues, en la triste contienda que se desarrolla en España, los escolapios, hasta este momento, tienen noticia de haber sido asesinados los siguientes padres y hermanos de su orden, y son los siguientes:

RR. PP. José Bové, 64 años; Blas Badía, 71; Ramón Bosch, 60; Alberto Galiano, 45; José Galiano, 32; Luis Villarrubia, 26; José Olalla, 24; Isaac Salvet, 55; Crisanto Domínguez, 31; Pablo Roca, 60; Vicente Roca, 56; Jaime Bisbal, 42; Pedro Font, 28; Enrique Canadell, 48; Pedro Raich, 37; Ignacio Casanovas, 43; Juan José Gasulla, 53; Rodrigo Milián, 33; Alfonso Palet, 32; Juan Piera, 58; Pelegrín Guillén, 51; Nicolás Gallego, 69; Celestino Díaz, 42; Emiliano Vinuesa, 58; Clemente Merino, 65; Manuel González, 35; Jacinto Morgante, 34; Esteban Pérez, 34; Fermín Redondo, 58; Amando Amigo, 58; Vicente Mingo, 58; Dionisio Pamplona, 68; Manuel Segura, 55; Faustino Oteiza, 46; Francisco Carceller, 35; Marcelino Forcada, 50; Pedro Mestres, 53; José Gesé, 45; Saturnino Lacuey, 55; Miguel Guiu, 62; Domingo Blanch, 67; Pedro Serrate, 67; Ramón Royo, 71; Domingo Jordán 62; Esteban Portell, 51; Ignacio Lorente, 55; José Martí, 52; Francisco Montalvá, 42; Vicente Gimeno, 55; Vicente Benlloch, 35; Pompilio Tortajada, 51; Fernando Garriga, 67; Fernando Ferris, 35; José Navarro, 31; y además los Hnos. Jaime Viola, de 71 años; Manuel Lladó, 60; Gregorio González, 51; Vicente Garrigós, 59.

Para aquellas personas que no conocen ciertos detalles, que ponen de manifiesto los procedimientos expeditivos de los «rojos» de España, es muy conveniente darles a conocer lo que ocurre, mediante datos rigurosamente exactos, como el que estamos dando.

Esos padres escolapios, asesinados de la manera más vil, muchos de ellos habían dedicado su larga vida a educar y a ilustrar a los hijos de los obreros GRATUITAMENTE. Todo su crimen había sido abandonar las comodidades de sus familias para dedicarse exclusivamente a la enseñanza y educación de los niños pobres.

Algunos de los que aparecen en la relación dada más arriba, eran verdaderas inteligencias, que los rojos han suprimido con el puñal y la pistola, de la manera más criminal.

El que suscribe ha tenido la suerte de conocer a algunos de ellos personalmente y cultivar su dilecta amistad.

Todos ellos, algunos provenientes de familias acomodadas dejaron hogar y posibilidades, para dedicarse exclusivamente a sembrar el bien en las almas e inteligencias de los pequeñuelos. Los escolapios ponen en el frontispicio de las aulas, aquellas palabras dulces y suaves de Jesucristo: «Sínite parvulos, venire ad me». Dejad que los niños vengan a mí.

¿Por qué los malos asesinan a los buenos, sin más ni más? Porque son malos, precisamente, y porque son ignorancia ,al gusano le hiere la luz ignorancia al gusano le hiere la luz del sol, el loro da risa porque parlotea y no razona.

Si los hombres fuesen buenos y cultos de verdad, no asesinarían. Si los hombres tuvieran discernimiento, no asesinarían a escolapios que enseñan y educan a sus hijos.

Aquí tienen los lectores, uno de los tantos capítulos que iremos leyendo y conociendo de esta gran tragedia, de cuyas cenizas resurgirá sin duda alguna, la nueva España despetable y respetada.

Luis G. Fábrega y Amat.

«LA ESPAÑA DE HOY»

EL RESCATE DE COVADONGA

Ya están nuestros combatientes muy cerca de la Santina. Covadonga va a ser de España otra vez. Por la sierra de Bustasirmin han seguido avanzando los soldados españoles, a empalmar con las estribaciones del Mofrecho, y a cortar los caminos de Onís. Onís caerá pronto; caerán Bovia de Arriba y Bovia de Abajo. Y empezará la marcha, que ya he anunciado, hacia Cangas de Onís. Pero en el camino, escondida entre los montes, se halla Nuestra Señora de Covadonga. Las columnas harán un pequeño alto, se desviarán ligeramente de su ruta central y presentarán armas al pie del gran peñascal cóncavo en cuyo seno sonreía a las generaciones de asturianos, y de todos los españoles, la imagen milagrosa de la Virgen. ¡Qué delirio ese día en la España nacional! ¡Qué santa y santificadora alegría!

Del Santuario de Covadonga apenas sabemos nada. De vez en cuando hemos preguntado: «¿sigue allí la imagen?» Y nos han dado respuestas muy contradictorias. «¿Qué fué de aquel canónigo tan simpático?»—hemos interrogado en otras ocasiones. Y por toda contestación nos dicen: «¡El pobre! ¡Lo fusilaron!» «¿Y de aquel sacristanuco que se afanaba por guiar a los viajeros y por cantarles las glorias de Covadonga?» «Se lo llevaron una madrugada y no volvimos a saber más».

La realidad es que no se conoce muy bien qué suerte han corrido las imágenes, los tesoros y los edificios de Covadonga. Tiemblo de pensar lo que muy bien pudiera resultar verdad.

Ya estamos cerca. Ha costado muchas penas vencer ese sistema de sierras que a partir de Llanes cierra los caminos de Cangas de Onís interponiéndose a manera de un espesísimo muro que se levanta hacia los cielos. ¡Dios santo! ¡Qué tierra más complicada! Uno estaba habituado a recorrerla en automóvil. Admiraba desde lejos los paisajes indescriptiblemente bellos, las perspectivas excepcionalmente pintorescas... Pero los soldados avanzan dejando en paz frecuentemente las carreteras y los caminos reales. En esta guerra del Norte, tiene casi siempre mucha más importancia conquistar una loma, escalar un monte, fortificar una cota, que entrar en un pueblo. Los pueblos caen solos, como fruta madura, una vez que los montes han quedado bien dominados. Véase el caso de Onís. Los rojos habían preparado fuertes defensas a fin de impedir que los batallones nacionales avanzaran. Al cabo de varios días de maniobra, Onís se rendirá sin ningún esfuerzo directo por parte de las columnas operantes. Por arriba y por abajo, o para hablar con más propiedad, por el Norte y por el Sur, las posiciones de Onís quedan rebasadas; los milicianos de Onís habrán de retirarse a toda prisa, con riesgo evidente de ser copados si no lo hacen. Sírvales de lección lo sucedido con la Peña Picón. Esa Peña, al Norte de Riaño, camino de las foces de Tarna y de la cuenca del río Aller, tiene 2,000 metros de altura. ¿Quién podrá subir aquí?—se dijeron los defensores. Instalaron unas cuantas ametralladoras, y se quedaron cien hombres, con otros tantos fusiles-ametralladores, a guardar la posición. Realmente, no podía concebirse que fuera tomada rápidamente. Sin embargo, una mañana, mediadas las horas entre el amanecer y el mediodía, los defensores de Peña Picón volvieron la vista hacia su espalda y contemplaron estupefactos cómo una columna de voluntarios de Navarra marchaba por el valle y se apoderaba de las líneas de comunicaciones. ¿Qué les quedaba como remedio? Morir o rendirse. Unos cuantos milicianos optaron por morir, y la mayoría abatió las armas. La guarnición entera, completa, con la totalidad del armamento y de las municiones, se encontró encerrada dentro de una bolsa. Y en la bolsa se hicieron dueños de ella los soldados nacionales.

Si las montañas que cierran el paso hacia Covadonga hubieran debido ser tomadas de frente, ¿qué ejército sería necesario? ¿Cómo podría vencerse la resistencia de los batallones defensivos, bien provistos de ametralladoras? Pero un ejército moderno—o antiguo—no es solamente un ariete, sino muy principalmente, está constituído como una máquina que maniobra, o como un mecanismo artístico que tiene algo de caja de sorpresas, dentro de su lógica y de su exactitud. El Mando Nacional posee un Estado Mayor de jefes y oficiales que han estudiado y que conocen su oficio. Por eso, los vericuetos de Covadonga caerán, como Onís, sin ataques frontales, sino envueltos por varias columnas maniobrantes, repentinamente situadas a la espalda del santuario.

Empeñado está el Gobierno de Valencia en que el General Franco suspenda las operaciones de Asturias para atender al frente de Aragón, y por eso menudean las embestidas sobre los sectores de Huesca, Zaragoza y Teruel. Pero Franco, puesto a batir los records de persistencia, puede más que los marxistas; por eso, sin dejar de rechazar los ataques en tierra aragonesa, y aún lanzándose él mismo a la ofensiva, como ha sucedido en el sector de Zuera, donde la línea nacional ha adelantado en unos veintidós kilómetros de fondo, mantiene rígida la ofensiva asturiana; pronto habrán terminado todos los quebraderos de cabeza y se habrán esfumado las viejas pesadillas de los mineros invencibles.

No hay para qué decir que la liberación del Santuario de Covadonga se va a celebrar como una fiesta nacional. La Santina recibirá el homenaje de la nueva España, y para ella serán las jaculatorias, ruegos, cánticos y loas de los españoles jubilosos. En realidad, ¿qué queda de Asturias, de la auténtica Asturias en manos de los rojos, una vez que Covadonga haya pasado a manos de Franco,

¡Cuántas veces hemos recorrido esos paisajes incomparables, llena el alma de emoción! ¡Qué luz la de aquellos panoramas, qué silencios henchidos de misteriosas sonoridades! ¡Sólo sabía escucharlas el alma! ¡Cómo el viento se desplegaba en amplias ondas, haciendo que resonara el arcano de los bosques y cantara la corriente de los ríos clarísimos!

¡Asturias! ¿Existe tierra más llena de encantos? Allí ha ido a ensañarse la guerra, con todos sus horrores, con su implacable fiereza.

Pero yo estoy seguro de que cuando las brigadas navarras entren en el Santuario de Covadonga, y floten allí al aire las banderas victoriosas, todos los españoles, postrado el corazón ante la imagen de aquella virgen tan nacional, formularán un voto riguroso: el de que jamás, jamás, vuelva España a ser escenario de guerras civiles, el de que nunca, nunca, el espíritu de la Nación permita que la corrupción y el engaño renueven entre nosotros la tragedia.

Ya están sonando los cañones cerca de la cuenca por donde se precipita el torrente que baña los pies de la Virgen de Covadonga. Ya se han tirado a estas horas salvas de saludo y de reverencia. Quizá no termine esta semana sin que unos uniformes kaki, unas boinas rojas y unas camisas azules, desfilen, en paso de marcha, ante las rocas milagrosas en donde están escondidos los secretos del primer gran renacimiento español.

Septiembre 27 de 1937. — **MANUEL AZNAR**

DEL MOMENTO NACIONALISTA ESPAÑOL

Esta sección del Comité Nacionalista Español de la Habana, está dirigida por su sección de Propaganda, Para todo lo relacionado con el Comité dirijanse a sus oficinas, en los altos del Banco del Comercio (entrada por Obrapía), teléfono M-9086, o al apartado de Correos número 2575.

Sintonice todas las tardes, de una a 1:30 y todas las noches de 7:30 a 8:30 las radioemisoras CMCD (en 750 kilociclos) y COCD (en 48.92 metros).

BATALLA NAVAL

La Marina de Guerra española ha escrito, en esta guerra civil, una de las gestas más gloriosas de su larga historia. Al estallar el movimiento nacional, dos tercios de los técnicos, Jefes y Oficiales que componían los cuerpos de la marina de guerra, fueron implacablemente asesinados por los rojos.

Cometidos los crímenes, los marineros sublevados se hicieron dueños de los buques y todos ellos se pusieron del lado del Gobierno rojo de Valencia. Fué la primera dificultad que tuvieron los nacionales en su lucha contra el comunismo; la falta de buques de guerra que le garantizaran el paso de tropas de Marruecos a la Península.

Afortunadamente, en los astilleros de El Ferrol había unos cuantos buques que estaban limpiando fondos y efectuando reparaciones. Activadas estas, pudieron lanzarse a la mar el «España» que se perdió al chocar contra una mina, frente a Santander, y el «Almirante Cervera», que tan buenos servicios ha prestado a la causa Nacional, bloqueando costas, haciendo presas y ayudando, con su artillería, los avances de las tropas nacionales por las costas.

Hay que añadir a los buques ya citados el destroyer «Velasco» y los cruceros tipo «Washington», «Baleares» y «Canarias». Estos dos últimos estaban en construcción en la citada base naval. Esos cinco barcos, ayudados por algunos submarinos cogidos a los rojos y algunos buques mercantes armados, son los que, aunque parezca mentira, se han impuesto en el mar en tal forma, que la escuadra roja, diez veces más potente que la nacional, no ha hecho sino quedarse embotellada en sus bases navales. Rara vez los buques rojos han dado la cara, y cuando alguna vez lo han hecho, se les ha infligido una seria derrota.

No hace aún muchos días, para desafiar el bloqueo que de las costas de España hacen los nacionalístas, salió del puerto de Argel un convoy cvompuesto de cuatro vapores mercantes cargados de material de guerra y escoltados por ocho destroyers y dos cruceros; el «Méndez Núñez» y el «Libertad», este último, mayor en tonelaje que ninguno de los buques de guerra nacionales y además muy moderno.

Les salió al paso tan solamente un buque de guerra nacional, el «Baleares», que les presentó batalla a los diez buques de guerra rojos. La aceptaron estos, y empezó la contienda, que terminó bien pronto, y con pocos disparos, porque los certeros del buque nacional averiaron en tal forma al «Libertad» y a algunos destroyers, que dicho crucero emprendió la fuga, para ir a hundirse frente a Cartagena. Los demás barcos rojos, más o menos averiados huyeron también; algunos embarrancaron en las costas de Argel, y otros se refugiaron en el puerto del mismo nombre. El convoy resultó pues, fallido, y el «Baleares» quedó dueño del mar después de una batalla de un solo buque contra diez.

Ya tiene la Marina de Guerra española una gesta más que escribir en su gloriosa historia y una aportación más que añadir a las muchas que ha realizado a favor del movimiento nacional.

B. I. E.

El gobierno rojo de Valencia había ofrecido a Francia la posesión de la isla de Mallorca, a cambio de ayuda

Cuando las brigadas navarras ocuparon a Colunga, a quince kilómetros de Villaviciosa, las fuerzas nacionalistas, en un rápido avance hacia el litoral coparon a numerosos rojos

SALAMANCA, octubre 18. (The N. Y. Herald Tribune.)—En el frente de Madrid las tropas del general Franco tomaron dos líneas de trincheras en el sector de la Cuesta de la Reina Informaciones fidedignas llegadas de Madrid refieren que la situación se agrava dentro de la capital dado que la gente sufre de inanición.

Ya comenzaron los cursos y las conferencias en nueve universidades del territorio nacionalista, siendo de notar que son doce en total las de España.

La asistencia en todas es numerosa.

La prensa nacional rechaza con gran energía la campaña de la prensa francesa pidiendo la ocupación de Menorca en respuesta a la supuesta ocupación de Mallorca por Italia. La gaceta de Salamanca niega que pueda hablarse de ocupación italiana por la presencia de un buque de esta nacionalidad allí, ya que el puerto de Mallorca es frecuentado por buques de todas las naciones. Niega la enajenación de territorio alguno por el general Franco en cuyos repetidos discursos la ha desmentido, siendo en cambio verdad que los rojos ofrecieron, en incalificable traición, dicha isla a Francia a cambio de su ayuda.

Ayer noche la radio de la Generalidad de Cataluña anunció ver con buenos ojos la entrega de la isla a Francia con tal de que no sea dominada por los nacionalistas. Toda la prensa nacional ha publicado hoy una nota oficial del Estado Español, declarando que como ha repetidamente declarado el general Franco los nacionalistas defienden y afirman solemnemente la independencia y soberanía españolas sobre todas las islas Baleares, denunciando los manejos del gobierno de Valencia para su ocupación por Francia.

En el frente de Asturias las brigadas navarras han ocupado a Colunga, situada a quince kilómetros de Villaviciosa, dirigiéndose las fuerzas nacionalistas rápidamente hacia el litoral copando a numerosas fuerzas rojas imposibilitadas de escapar a la maniobra.

El general Franco envió un donativo a una familia navarra que tiene ocho hijos luchando, habiendo perdido ya uno en Vizcaya. El padre lamenta de no poder ir también él a la guerra por ser ya demasiado anciano.

Llegó a Santander el bajá de Larache, visitando a los moros hospitalizados y entregándoles donativos después de felicitarles por su constante bravura.

RADIO NACIONAL DE SALAMANCA

Tiene las siguientes transmisiones audibles en la Habana en muy buenas condiciones.

HORA HISPANOAMERICANA. Hora: 8 p. m. (hora de la Habana). Onda de 28 metros. 10373 kc.

HORA PARA LOS OYENTES DE LENGUA INGLESA. Hora: 9 p. m. (hora de la Habana). Onda de 28,92 metros 10.373 kc.

Además se puede oír en buenas condiciones la hora para España, que comienza a las 5 y media p. m., hora de la Habana. Esta hora suele comenzar con la retrasmisión de la charla del General Queipo de Llano. Onda de 28,92 metros, 10.373 kc.

PANTALLAS
A LA ORDEN
OLMO
AGUILA 133 M8040

DINERO
sobre alhajas
Prendas de Ocasión a precios sin competencia.
LA REGENTE
Neptuno y Amistad.

Será larga y muy dificultosa la discusión de los puntos principales por la junta de anti-intervención

Entre tanto se estudian y discuten los asuntos de los voluntarios y vigilancia mediterránea, en Londres no se pierde de vista el mejoramiento de relaciones con Franco

(Por Pierre Maillald)

LONDRES, Octubre 18. (Havas).—Se considera que la reunión que habrá de celebrar mañana la Junta de Anti-Intervención no terminará en ningún acuerdo, puesto que se ofrecerán dificultades de carácter especial, que harán imposible el llegar siquiera a un convenio inicial.

Habrá dificultades esenciales para los tres puntos capitales que son:

1) Organización del sistema de vigilancia de las costas y fronteras de España; se ha planteado en cuanto a esto el conocer si esta resolución habrá de efectuarse antes o después de la «retirada simbólica», que ha propuesto el gobierno francés.

2) ¿Habrá de ser igual para entrambos contendientes la retirada simbólica?

3) ¿Se decidirá el reconocimiento de la beligerancia una vez que se haya acordado la retirada «simbólica»?

Se sabe que el eje Roma-Berlín se encuentra dispuesto a la aceptación de la evacuación «simbólica» de los voluntarios, sin la beligerancia, siempre que se decidan dos condiciones previas:

A) Implantación de un sistema de vigilancia tal por el cual una vez que hayan salido unos contingentes de voluntarios no entren otros en la Península. Esta proposición contiene ya dificultades importantísimas de ejecución, porque Francia y la Gran Bretaña desean que se proceda primero a la retirada proporcional de los combatientes, mientras que Italia y Alemania, que calculan en términos iguales el número de voluntarios en uno y otro ejército, demandan la retirada de contingentes iguales exactamente. Se aprecia que los voluntarios que se encuentran bajo las banderas de Franco son unos cien mil, mientras que en las filas rojas hay unos 25.000, según los cálculos franco-británicos.

Si Francia la Gran Bretaña mantienen la tesis de la proporcionalidad en la evacuación, Alemania e Italia reclamarán pruebas de que sus contingentes son mayores, lo cual exigirá una pesquisa, procedimiento que requerirá tiempo.

B) La tesis del principio de la reglamentación de la vigilancia previa es difícilmente aceptable por Francia y la Gran Bretaña, puesto que la organización de esa vigilancia reclamará tiempo.

Hoy la Junta de Peritos se reunió dos horas y sólo consideró los aspectos secundarios del informe del Almirante Van Dulm.

Se juzga que la llamada «evacuación simbólica» habría de producir nuevas demoras, en las cuales no quieren incurrir las potencias democráticas.

Los delegados rusos conceptúan que el informe del Almirante no constituye sino la demostración más palpable del fracaso del servicio de vigilancia, por lo cual abogan porque sea rechazado. Unicamente procederían a modificar su actitud si se aceptara la evacuación previa de los «voluntarios» que combaten en España. Tampoco los rusos admitirán que se llegue a un acuerdo por el cual la «retirada simbólica» habría de producirse en contingentes iguales para las dos partes.

La cuestión de la piratería en el Mediterráneo sigue ofreciendo dificultades de un carácter especial, ya que Italia no entrará a formar parte del servicio de vigilancia acordado en las pláticas de Nyon sino a contar del viernes próximo, si se admite por Mussolini la fecha que los gobiernos de Francia y la Gran Bretaña señalaron.

Mientras se celebran todas estas negociaciones, el gobierno de Londres no pierde de vista la cuestión del mejoramiento de sus relaciones con el generalísimo Franco; en los centros interesados se guarda gran reserva sobre esto, porque, según las apariencias, existe la posibilidad de que se cierre un pacto relativo a los yacimientos de minerales enclavados en la zona nacional.

En Londres se declara que no se aceptará la modificación de los pactos de concesión y que en todo caso, habrá de restaurarse el dominio de las empresas interesadas, más el pago de las indemnizaciones que hayan intervenido en la cuestión.

Respecto a la posición alemana en la conferencia, se sabe que el Embajador del III Reich, Von Ribbentrop, se encuentra ahora en Munich, conferenciando con el Fuehrer, ignorándose si habrá de concurrir mañana a las sesiones de la Junta de Anti-Intervención, en que se resolverá de un modo final el problema de los «voluntarios».

Von Ribbentrop fué a su patria en busca de instrucciones respecto de los puntos fundamentales del problema.

La Embajada alemana no ha ratificado ni desmentido las informaciones asegurando que Von Ribbentrop sería sustituido en Londres por el Embajador en Roma, Von Hassel.

La salida del Embajador en estos momentos, cuando el problema de los voluntarios se encuentra en el punto culminante de las deliberaciones sobre la intervención, parece en Inglaterra contraria a los usos de la diplomacia, aunque se reconoce que el Fuehrer no sigue muy ortodoxamente los usos y tradiciones de las Cancillerías.

Se juzga muy significativo que varios jefes de los más distinguidos de Alemania están refiriéndose al acercamiento franco-alemán, al cual suponen muy allegado al jefe del gobierno francés, Bauldur Von Schirach.

DIVAGACIONES DE UN ESPAÑOL

La muerte de Manuel Muñíz

Aún no raspadas del todo las gotas de cera que alumbraron el cadáver del ex Presidente Junco, volvieron a colgarse de las lámparas eléctricas, los crespones de luto, en rendición de otro duelo, de otro ex Presidente del «Centro Asturiano», en cuyos salones he rezado un «Padre Nuestro» por el alma de aquel amigo, que fué modelo de ciudadanos, ejemplo de lealtad, virtuoso en la familia, patricio desinteresado y hombre bueno, bajo todos conceptos morales y materiales.

Manuel Muñíz era un asturiano de indesteñible condición. Pertenecía a la raza que va extinguiéndose, de los almacenistas de tabaco, tipo antañoso: duro para el trabajo, inteligente en su ramo, incansable, probo y de palabra cuyo retintín, sonaba como una onza de oro.

El nombre de Muñíz tenía una fuerza de eficacia. Su compra, o su venta, se traducía en el mercado, como ejemplo de imitación, porque daba la nota de un valorado y mostraba el sendero para guía de los afines.

Fué Presidente del Centro Asturiano, como se es soldado de la patria: por **Deber**, de cuna, y para **Sacrificio** de su comodidad, con otras sustantivas molestias impuestas por el honor de buen «asturiano». El sentimiento de Patria, se le crecía en el pecho, porque sin saber historia, que no tuvo tiempo de aprender, porque el luchar por la vida, impone necesidades para el trabajo, adivinaba su herencia racial. Por intuición talentosa, se daba cuenta en ser una extensión de los que en el Valle, junto a Soto, hacía acto de presencia mental al **«Campo de la Jura»**, en donde se inició la Reconquista, con la proclamación de Pelayo.

Y ahora, en sus perplejos comentarios de hoy, en su idealidad de ayer, en que todos eran unos, para sentirse orgullosos de una de las tierras más hermosas del mundo, y hoy van confundidos los sentimientos, por predicaciones que borran los ideales de patria y hacen burla de la fe a la Santina, y queman templos, y destruyen puentes maravillosos, en abulia incomprensible y horrenda.... oyen los quejidos de la preciosa villa Cangas de Onís, y ahora Gijón, la patria del heroico don Gaspar Melchor de Jovellanos, cuya huella me mostraron en Mallorca, para hacérmelo admirar un poco más; forman el complejo presente de la imponderable Asturias. Y cuantos como Manuel tuvieron su representación legítima, que obliga más a honrarla, van sufriendo los desencantos casi increíbles, que desbordan el corazón tan lleno de congojas. El «Centro Asturiano», que parece un inmueble ajeno al dolor, porque carece de sentimiento, yo les puedo decir a ustedes que en aquella frialdad aparente de los mármoles, vibran, en sus lucientes pulidos, los átomos invisibles de toda la colonia, que por dividida que la hayan puesto las utopías del engaño, respiran el ambiente molecular que allí van dejando visitas y lágrimas, representaciones y sufrimientos.

A Manuel Muñíz, como a tantos otros desinteresados por servir a la sociedad, hay que quererlos y sentirlos porque dieron sus momentos de responsabilidad en favor de una institución que no es de nadie y es de todos, verdadero socialismo desconocido en otras latitudes, porque en Cuba han vivido unos hombres altruístas sin más compensación que el deber cumplido y el amor prodigado en aras de su tierra lejana.

Si por el fruto se conocen los árboles, los de la cepa de Muñíz no dejarán ningún texto de filosofía, pero la practicada por su desinterés, la ejercida con su dedicación sin medida ni reparos, cuando del bien se trata y para provecho de los amparados por la Santa Misericordia de la **Covadonga**, no abundan en todas las tierras de cultivo, porque el materialismo de los Presidentes asturianos y de sus Centros semejantes, ni se conoce ni se quiere.

El «gran deber» de los congéneres de Manuel Muñíz, que tienen el orgullo de haber procedido inmaculadamente en su Presidencia, cuyo valor está por aquilatar, es un título de Honor para su patria y su familia, para sus consocios y sus contemporáneos. Yo los he visto desfilar ante el cadáver tendido en el grandioso salón del Centro Astur. Todos miran a su alrededor, al techo y a las paredes, como si quisieran oír los átomos invisibles, como la voz de la conciencia que pregona la grandeza del muerto y sus aportaciones, seguidas en herencia ancestral, y cuyo premio se estima ante el murmullo de una oración y el musitar del rezo colectivo.

Su entierro será un desborde. Su descenso en la fosa de su último destino, junto a las dolientes luchas del corazón, que se deshace en lágrimas de comprimida amargura, irán los sentimientos, sin palabras, que laten por el alma y la gloria de este amigo tan bueno, como pueda serlo el mejor de todos.

El DIARIO DE LA MARINA, comparte profundamente, la pena que a todos nos aflige y envía a sus familiares la expresión más sentida.

¡Dios haya acogido en su seno el alma buena del gran desaparecido!

José AIXALA.

UN AVION EN PELIGRO

SALT LAKE CITY, oct. 18. (AP). —Se ha informado que el avión de la «United States Airlines», con 19 personas a bordo, se encuentra a 12 millas del S.O. de Evanston, Wyoming, sin que se haya podido determinar si los que en él se encuentran están vivos o no, o si la máquina ha sufrido averías. Los aviadores que han visto el aparato dicen que descenderán en el único terreno apropiado, a 10 millas del paraje en que está la máquina. Luego emplearán caballos para aproximarse a los restos.

M.E.C.D. 2016

HABANA Y MARIANAO ABRIRAN EL SABADO LA TEMPORADA PROFESION

LOS ATLETAS OLIMPICOS DIERON INICIO AYER A SUS PRACTICAS OFICIALES DE ATLETIS

DESDE EL BULL PEN

(Por PEDRO GALIANA)

El trabajo de Dolf Luque como coach de los Gigantes no tiene nada de suave.—De ahí que el Havana Perfecto insista en su retirada oficial del Big Show.—Un recuerdo de lo que hace el criollo durante la temporada.—Otros comentarios

No criticaremos a Luque si decide, definitivamente, retirarse del baseball de las Mayores, abandonando el puesto de coach que tiene con los Giants. Y es que en este último viaje que hemos hecho a los Estados Unidos hemos podido apreciar bien de cerca el intenso trabajo que realiza el «Havana Perfecto» como asistente de Bill Terry, en el mejor equipo de la Liga Nacional.

Cualquiera podrá pensar que el «coachear» un equipo del Big Show es la tarea más suave que hay en la pelota, sin embargo, nosotros estamos hoy en excelente posición para informarles que los$ 6,500 pesos que gana Dolf al año no son suficientes para pagarle los dolores de cabeza y las libras que pierde en su mision.

Para que ustedes tengan una idea exacta del asunto, les diremos hoy cómo se desenvuelve el «Havana Perfecto», en un día corriente del año, cuando está con los Giants en New York.

Primero, se levanta a las siete y media de la mañana, a fin de poder estar en Polo Grounds a las 8:15. Allí prepara con Pancho Snyder, Joseito Rodríguez y otros scouts del team, los ensayos de los distintos muchachos que recomiendan al club. A los pitchers hay que observarlos de cerca, hay que pitchearle a los outfielders, y a los infielders hay que «fonguearle» como es debido para que puedan demostrar su calidad.

A las dos horas de trabajo, tanto Luque, como Snyder, dejan a los muchachos en manos de los scouts, y se colocan en distintas partes de los stands, donde tienen que estudiar imparcialmente sus defectos. Así pasan otras dos horas, que es cuando sale Terry de sus oficinas y les pregunta quiénes les han parecido mejor, para firmarlos.

A las doce del día termina la práctica de los novatos, y entonces, mientras usted y yo tomamos cómodamente nuestro almuerzo, Dolf y Snyder tienen que contentarse con un par de «sandwiches» de pollo y tomate, porque en esos instantes es cuando los players del New York empiezan a salir al terreno para iniciar sus prácticas de batting, y ambos tienen que dirigirlos.

Prmero hay que pitchearle un «round» largo a todos los pitchers del club, que al terminar van al outfield para fildear lo que conecten los demás players. Después hay que pitchearle 45 minutos a los regulares, que son hombres majaderos, que muchas veces exigen que les pasen bolas «más que buenas» para salir de sus slumps.

A las dos y media de la tarde, hay que iniciar el fongueo del infield, que Luque realiza a «la cubana». Esto es, bateándole «calientico» a los muchachos para que puedan mantener su reputación del mejor infield del Big Show, y por último, desde las tres hasta las cinco y media tiene que estar en la línea de coaching de primera, encauzando a los players, dándoles las señas, y evitando que los corredores pifien la oportunidad de adelantar.

Esta última «peguita» es, posiblemente, la más difícil de todas. No todos los players son buenos cogiendo las señas, y cuando un club no es brillante en este sentido, los coaches lucen ridículos en sus posiciones, y los resultados son siempre adversos. Luque nos dijo una tarde, saliendo de Polo Grounds, que Dick Bartell era, de todos los muchachos, el que mejor recibía las señas del equipo. En cambio, admitió que estrellas del game como Jimmy Ripple, Hank Leiber y Melvin Ott no eran precisamente «modelos» en ese sentido.

En uno de los últimos choques de la season, cuando todavía no se había asegurado el pennant y cada juego era un temblor, los Giants celebraron una serie de importancia con los Bees de Boston, que se especializaron este año en proporcionarle dolores de cabeza a los líders. En uno de los games, estando Jim Turner en el box, Jimmy Ripple llegó a la inicial, sin outs, mientras Harry Danning ocupaba el bat. Terry hizo una señal desde el banco y Luque la trasmitió a ambos jugadores; sin embargo, a la hora de ejecutarla cada cual hizo lo que le vino en ganas, y Ripple fué cadáver en seguida, mientras Danning resultó struckout. Los Giants lucieron ridículos en la jugada. Y Terry se quejó, pero Luque explicó que los muchachos no habían cogido bien las señas y esto provocó una sesión especial, al día siguiente, en el club-house.

ADOLFO LUQUE, el Havana Perfecto, organizador de la season nacional de baseball y coach de los Gigantes.

Otra vez, con un hombre en primera, un out y Jimmy Ripple al bate, Terry hizo, involuntariamene, la señal del robo de bases, que consistía en mover los brazos de su posición en el interior del dougout. Luque vió el movimiento y trasmitió la señal a Whitehead, que estaba embasado, pero, Whitey corrió mal y fué out en segunda. Bill puso entonces el grito en el cielo e increpó a Luque por haber ordenado el robo de bases. Había olvidado que había movido sus brazos en el dougout! Pero, el criollo no le dijo nada, se tomó la medicina como todo un hombrecito, y esperó el momento oportuno para recordarle a Terry lo que había hecho.

Bill sonrió entonces, le pidió que lo excusase y tuvo el siguiente comentario: «Hay momentos en que uno se vuelve loco con tantas cosas que pasan, Adolfo. Perdóname!»

Cuando los Giants visitaron Chicago en su última invasión por el Oeste, el pennant estaba todavía en la balanza. Un triunfo completo de los Oszenos en la serie hubiera desalmidonado al New York y hubiese dejado a los Cubs como campeones. Había que jugar, pues, pelota en condiciones para sostener el pequeño margen logrado, y los Gigantes fueron al terreno dispuestos a realizar su mejor esfuerzo del año.

En uno de los games, Larry French, que generalmente es un rompecabezas para los Giants, ocupó el box por el Chicago y tuvo a los muchachos de Terry en un hilo durante los primeros innings. Algo había que hacer para provocar su salida de la loma, y Adolfo fué el primero en pensar y ejecutar las cosas, aunque French fué lo suficientemente vivo para impedirlo.

En una de las entradas, Jojo Moore bateó un rolling por primera que aceptó fácilmente Jimmy Collins. French salió del box para cubrir y completó el out, pisando primero que el lead off man de los Giants. La jugada fué bastante apretada, y ese fué el momento que aprovechó Adolfo para decirle cuatro cosas a French, buscándole las cosquillas. El zurdo le contestó y le avanzó con idea de fajarse, pero, en un segundo pensamiento se detuvo y volvió a su puesto olvidando el incidente.

«Larry no me tiró un solo golpe»—nos contó Adolfo al regresar a New York. «Pero, si lo hubiese hecho, yo lo hubiera dejado. Después le hubiese tirado el mío, y los umpires nos hubiesen botado del game».

«Los Giants me hubieran perdido como coach de primera, desde luego; pero, eso no era nada comparado con los que hubiesen perdido los Cubs, pues French estaba dominando y nunca hubiese podido surgir un sustituto que lo hubiese hecho mejor».

Terry, que se dió cuenta de la jugada, felicitó después al «Havana Perfecto», por la táctica empleada y comprendió que sólo él, con su experiencia, fué capaz de pensar tal cosa en esos instantes del game.

Bill le dijo entonces que estaba satisfecho de su labor y que le aumentaría el sueldo a fin de temporada. El nuevo contrato ha llegado ya a las manos del criollo con el aumento prometido, pero, Luque insiste en quedarse aquí, y parece difícil que se le pueda hacer cambiar de opinión.

Nosotros, que aceptamos el baseball por sobre todos los deportes, quisiéramos ver al Havana Perfecto nuevamente en las filas del New York, pero, si su retirada se hace definitiva, no seremos los llamados a criticarle por su decisión. Ya dijimos anteriormente, esa «peguita» que tiene el cubano no tiene nada de suave en el baseball!

OFRECEN A LAZZERI UN PUESTO EN EL EQUIPO DE LOS CUBS DEL CHICAGO

CHICAGO, octubre 18. (AP.) — Phil Wrigley, propietario de los Cubs de Chicago, dijo esta noche que Tony Lazzeri, a quien los Yankees concedieron recientemente su release, había aceptado una invitación para discutir con éd las probabilidades de un contrato con el Chicago para la próxima temporada.

Wrigley no dijo si había ofrecido a Lazzeri la direción del team, y el infielder comentó que había recibido ya proposiciones de los Indios del Cleveland y de los Browns de San Luis.

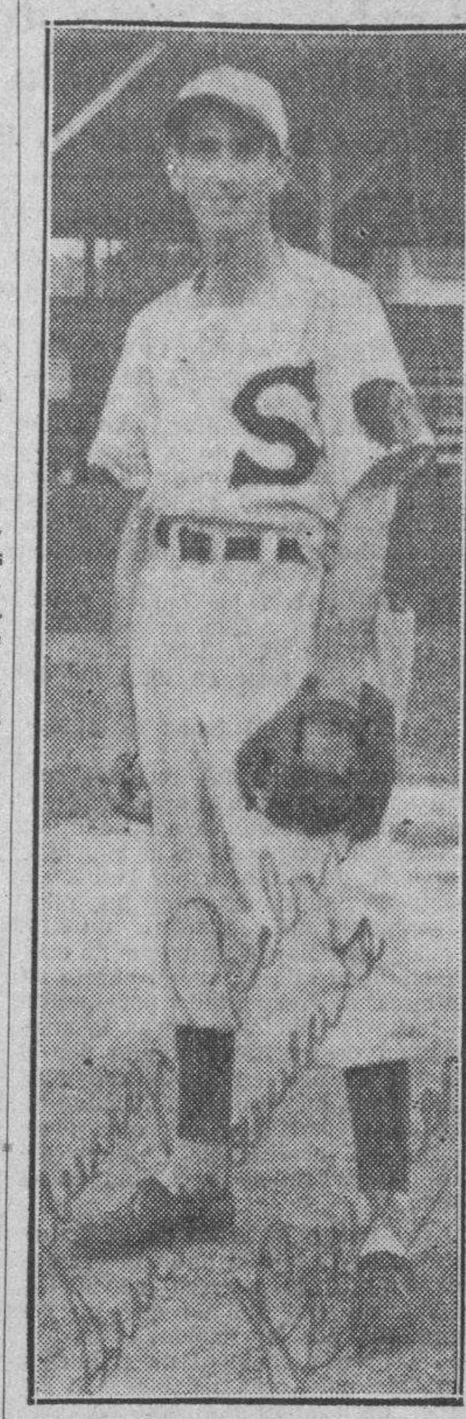

JORGE COMELLAS, joven pitcher que ha de experimentar un gran año en el club Santa Clara.

JORGE COMELLAS SERA UNA DE LAS SENSACIONES DE LA PROXIMA TEMPORADA

El joven pitcher del Luyanó posee hoy en día la mejor curva del base ball profesional, pero, la utiliza con demasiada frecuencia. Es necesario que mezcle más sus lanzamientos. El domingo superó a Bragaña en el duelo entablado

Por PEDRO GALIANA

No se sorprendan si Jorge Comellas resulta este año uno de los ganadores más consistentes del campeonato profesional de baseball!

El joven ex pitcher amateur ha hecho ya carrera, y aunque discutido por muchos cuando fué lanzado por nosotros a la publicidad, se ha impuesto decisivamente, y hasta los más escrupulosos exclaman ya que «Jorge es una de las mejores realidades del momento».

Un par de años en los clubs «Trenton y Salisbury», del circuito de Joe Cambria, han hecho el milagro, después de su brillante inicio en el mundo profesional. Y ahora tenemos que Comellas, «el flaco», el que no servía y que jamás sería ganador en el campo donde se desenvolvian Dihigo, Salazar, Bragaña y los demás, se está imponiendo con sus lanzamientos, resultando un ganador consistente para sus clubs.

Los que llevan tiempo en la pelota, admiran a Comellas y se lamentan de que el joven lanzador no tenga peso suficiente para lucir más invencible en el box. Su curva es, posiblemente, una de las mejores que hay hoy en día en el basebbal profesional cubano, y sus condiciones excelentes.

El último verano, en un importante mitin que celebraron los scouts de las menores, Comellas fué proclamado el mejor prospecto entre los pitchers de las Menores». Pero, esos veteranos del game, que tienen la difícil misión de conseguir los mejores hombres para sus novenas, nos afirmaron que «Jorge era muy dado a trabajar con sus curvas, cuando tenía una recta excelente que podía emplear con éxito singular».

Otro veterano observador cubano, que sabe mucho de estas cosas, nos afirmó ayer lo mismo tras de ver trabajar a Comellas en el juego del domingo por la tarde, y esto nos hace recomendar al popular atleta que «mezcle un poco más sus lanzamientos».

Efectivamente, si Comellas emplea con frecuencia otras pelotas que no sean su famosa curva, logrará burlar mejor a los batsmen enemigos, y resultará más útil al Santa Clara.

En el base ball hay que mezclar lanzamientos para ganar, aunque el pitcher debe utilizar siempre su mejor bola para imponerse en los pinches. Carl Hubbell, la estrella de los Gigantes, depende de su «screwball» más que de ninguna otra pelota, sin embargo, en los últimos juegos de la temporada utilizó otras pelotas, justamente porque los hitters contrarios lo esperaban por esa bola.

La mejor peloa de Vernon Gómez es una recta rápida que corta las esquinas del plate, pero, Vernon logró perfeccionar este año una linda bola lenta y en el primer game de la serie mundial se burló mucho de los Giants con ella, después de haberse impuesto en los últimos días de la season, entre los teams de la Liga Americana.

Comellas, que tiene lindo porvenir en el baseball y que será un ganador grande en las ligas organizadas tan pronto consiga más peso, pitcheó el domingo un bonito desafío y lució grande ante los fans.

Aun cuando tuvo a Bragaña de oponente, pitcheó bien en todos los momentos y triunfó con score de 5 por 3. Ponchó a cinco bateadores, tres más que Bragaña y regaló dos bases por bolas, tres menos que Bragaña, que es uno de los mejores hurlers cubanos.

Helio Mirabal fué el único que le bateó bien, ligándole dos singles, y Cando López estuvo certero en el pinch, bateando un safety que empujó las dos primeras carreras de su novena.

Regla Park, incidentalmente, lució en condiciones y el game despertó la atención de aceptable público. Se hicieron unos 300 pesos de entrada, a pesar de que se cobraban sólo 30 centavos por el asiento en los stands.

Distintos magnates y managers del game estuvieron presentes y todos parecen de acuerdo en que Regla Park podrá utilizarse los domingos por la tarde, en los días en que el fútbol tome por asalto el campo de La Tropical, si como ha prometido Mistah Lobo, se construyen graderías especiales con capacidad para 1.000 personas más.

Lou Chiozza

LOU CHIOZZA, outfielder de los Gigantes, que puede pasar al equipo de Brooklyn, conjuntamente con Hank Leiber por el pitcher Van Mungo.

EL CLUB NAUTICO DEL COMERCIO ES YA UNA REALIDAD

En mes y medio escasamente de constituído ha visto nutrida su lista de socios

Posiblemente sean pocas las sociedades de recreo que en tan breve tiempo hayan alcanzado un grado tan adelantado como el del Club Náutico del Comercio. En mes y medio escasamente que tiene de vida oficial, han aumentado asombrosamente sus listas de inscripciones y se ha instalado en lugar de tanto tránsito como es Prado y Neptuno, donde radica este vigoroso club.

El llamamiento que los propulsores de esta entidad hicieron a los que deseen disfutar de cultura y sport, no ha caído en el vacío. Conscientes de que la realización de los propósitos del Club Náutico del Comercio dependen sólo de la ayuda que les presten sus simpatizantes para su mayor brevedad acuden diariamente a asociarse nuevos elementos en tal número, que hace esperar con certidumbre que en los primeros días dl próximo mes quede cubierto el cupo de los quinientos asociados que no abonarán cuota de entrada ni tampoco adicional ni deportiva durante un año a partir de su implantación.

Constituídas las secciones de que consta el Club Náutico del Comercio en la última reunión de su junta directiva, éstas se dedican a laborar los proyectos de su competencia. La Sección de Recreo, por ejemplo, está preparando el baile social con que se inaugurará oficialmente el local provisional del Club Náutico del Comercio, donde se hará un derroche de alegría para beneficio de los asociados del club. Asimismo, la de Sports está organizando encuentros para su «team» de base ball, que dirige activamente el presidente de dicha sección, Alberto López, secundado brillantemente por el secretario de la misma, el joven Alberto Lino. También serán creados varios equipos deportivos que llevarán triunfalmente los colores del Club Náutico del Comercio.

EL TEAM DEL REGIMIENTO 5 (MARTI), DERROTO AL DEL CENTRAL «TINGUARO»

El team del Regimiento 5, Martí, que tan brillante papel hiciera en el campeonto de las Fuerzas Armadas, recientemene terminado, jugó el pasado domingo en el central Tinguaro, contra el club local, y le gano con anotación de seis por dos. Las huestes del teniente Díaz, que dirige Rafael Almeida le dieron siete hits al pitcher Zulueta, pero se io ligaron en forma ta, que vencieron con facilidad.

Silvio Romero fué el lanzador del Quinto Distrito, dejando en cinco hits a los del Tinguaro:

A continuación va el score:

Tinguaro

	V.	C.	H.	O.	A.
A. Zulueta, rf	4	0	0	4	0
Hernández, 1b	4	0	0	4	0
Smit, lf	4	0	2	4	0
Miñozo. ss	4	0	0	2	2
Santiuste, rf	3	0	0	2	1
Rodríguez, 3b	3	1	1	3	2
Hernández c	3	0	0	3	0
Baró, 2b	3	0	1	2	1
Zulueta, p	3	1	0	2	1
Armenteros, c	1	0	1	0	0
Ballons, 2b	1	0	0	1	0
Totales	33	2	5	27	7

REgimiento 5

	V.	C.	H.	O.	A.
Alfaro, ss	4	0	2	4	6
Gómez, 2b	3	0	1	3	4
Arteaga, 1b	1	1	0	2	1
Santana, 3b	2	1	0	1	2
Alderete, cf	4	2	2	1	0
Acosta, rf	4	0	0	4	0
Ferrer, lf	4	0	0	4	0
Mantilla, c	4	0	1	4	2
Romero, p	4	1	1	3	1
Abreu, lf	2	1	0	1	1
Totales	32	6	7	27	16

Eorres: Santiuste, Baró 2, Armentero 2, Alfaro, Gómez 2. Arteaga, Alderete, Mantilla 2, Empujadores: Acosta 1. Abreu, 3. Alfaro 1, Mantilla 1, Two bases: Acosta y Abreu. Three bases: Abreu. Home runs: Zulueta, Ponchado por Romero 2, Hista a Romero 5, a Zulueta 7 en 9 inings. Perdic Zulueta, Ganó Romero.

PREPARAN OTRO CAMPEONATO DE BASEBALL AMATEUR

Se trata de una justa que convoca la Liga Comercial, que obtiene siempre éxitos

Las actividades de los miembros de la Liga Comercial Deportiva de Cuba, para su próximo Campeonato de Base Ball, auguran a este novel Organismo un clamoroso éxito.

Muy pronto, saldrá la publicación en estas planas de sports, de la Convocatoria para el tercer Campeonato de Base Ball de esta Liga y lo que sí podemos también asegurar es que existe inusitado embullo entre los clubs para integrar dicho campeonato.

Con certeza, podemos garantizar que de los Clubs que tomaron participación el año pasado y que ingresarán en éste son: «Ruta 9» (Campeones de 1936-37); «Deportivo Cerveza Polar», que quedó en segundo lugar; «Ruta 19», bajo la dirección de Cuco Sáenz y que fueron los ganadores del trofeo del tercer lugar; «Havana Coal», que igualmente conquistaron un premio; el cuarto lugar y «El País», quien espera en este Campeonato dar la sorpresa con un formidable trabuco.

Otros que también esperamos tomen parte en el Campeonato son: «Deportivo Chevrolet» (Campeones de 1936); «Deportivo G. Sire», «La Unica», «Casa Tarín», «Estrellas de Marquett», «Ruta 23», «Rutas 3 y 5», «Ruta 4», «Marítima de Regla», «Social de Casa Blanca», «Billiken», «Deportivo L. Mato», «Havana Electric», «Tranbús», y «Casa Vassallo» de la Capital.

Del interior tan sólo podemos informar, que en San Antonio de los Baños hay un gran interés en presentar un Club en el Campeonato, como igualmente sucede en Artemisa, Guanajay y Punta Brava.

Por parte de los Miembros Directivos, podemos también informar, se hacen gestiones para que los premios resulten magníficos trofeos que superen en calidad y arte a los entregados por este Organismo a los ganadores del año pasado.

Igualmente se hacen gestiones para que distintas casas de comercio, donen premios para que los triunfadores obtengan un mérito más a la labor desarrollada durante el Campeonato.

Entre estos valiosos premios, casi ya podemos asegurar, de que el Mayor de la Ciudad, el sportman 100 por 100, doctor Beruff Mendieta, donará un valioso premio al Club ganador.

Infinidad de premios semanales individuales, tratan de conseguir los Directivos de la Liga, a más de los que al final de la temporada ofrecerán a los ganadores individuales.

BUDDY MYER PUEDE SER EL SUSTITUTO DE LAZZERI EN LA SEGUNDA BASE DEL N. Y.

Los Yankees están tras los servicios del veterano infielder. Don Heffner no tiene chance de quedarse con el puesto, y Gordon no tiene experiencia. Parece que los Giants quieren a Van Mungo y al short stop Vaughan

(Por DOMINO)
(ESPECIAL AL «DIARIO DE LA MARINA»)

¿Quién ha de jugar la segunda base de los Yankees en 1938?

Nosotros les diremos.

El puesto de Tony Lazzeri ha quedado abandonado y dos son los candidatos oficiales que tiene el club para ocupar la posición: Don Heffner, que reemplazó al italiano con enorme éxito durante gran parte de la pasada season, y Mickey Gordon, que fué una sensación en el Newark, de la Liga Internacional.

Sin embargo, nosotros tenemos la firme impresión de que Joe McCarthy buscará un hombre de más experiencia que esos dos jugadores para cubrir el puesto. Y ese hombre puede ser Buddy Myer, de los Senadores de Washington.

Myer ha perdido bastante de su antiguo poder al bate. Este año no llegó a .300 en los averages, pero, todavía sigue siendo una de las mejores segundas bses del circuito, y esto debe animar a los Yankees al extremo de adquirirlo, pagando lo que piden los Senadores por sus servicios.

Al Washington no le hace falta ya el viejo Myer, que es uno de los camareros más veteranos que hay en la Liga Americana. Y los Yankees pueden hacer mucho con él, teniendo otras posiciones admirablemente defendidas.

Cuando nos encontrábamos en New York en los últimos días de septiembre, los diarios newyorkinos hablaron de la salida de Lazzeri y mencionaron a Myer como posible sustituto. Se dijo entonces que los Yankees estarían dispuestos a ceder a Johnny Murphy, uno de sus mejores pitchers, que es el hombre que ha estado buscando Clark Griffith desde hace tiempo.

Si Myer pasa al New York, los Yankees presentarán un infield de primera y solucionarán el único problema que tienen pendiente para repetir en 1938. Lou Gehrig, aunque está algo lento y más flojo al bate, podrá seguir actuando en la primera almohadilla, y Rolfe y Crosetti son todavía «naturales» en el short y la tercera.

Myril Hoag, cuyos éxitos de fin de temporada le hicieron un favorito por Gotham, quedará definitivamente en el left field, con Joe DiMaggio en el center y George Selkirk en el right. Tommy Henrich será el primer sustituto, con Jake Powell de auxiliar.

Powell no jugó bien este año. Apenas si llegó a los .356, pero, hay que disculparle, pues tuvo muy mala suerte durante la temporada y cuando comenzó a reponerse tuvo que operarse.

Los Yankees no lucen mal para repetir en 1938, pero, puede afirmarse que los muchachos recibirán fuerte resistencia por parte del Detroit... York ha agregado mucho punch a la novena de Cochrane, y con Lawson, Auker, Piffenberger y Rowe en acción, el team podrá ir adelante... Si el Cleveland consigue a Tony Lazzeri, la novena ha de batallar por el pennant... Tony conoce mucho baseball y nosotros tenemos la seguridad de que sacará adelante a los Indios... Tony debe triunfar donde fracasaron Walter Johnson, Roger Peckinpaugh y Steve O-Neill... Los Giants insisten en que cambiarán al outfielder Hank Leiber y al pitcher Hal Schumacher... Se habla de que Leiber irá al Brooklyn, conjuntamente con el catcher Danning, por el pitcher Lingle Van Mungo... Y Schumacher parece que pasará al Pittsburgh, por el infielder Arkie Vaughan del Pittsburgh...

Un periódico de Boston daba el otro día como cosa segura la selección de Alfonso López para la dirección de los Bees... Otro anunciaba el reingreso de Rabbitt Maranville en la novena... Y uno de New York anunciaba que Gus Mancuso recibirá antes de diciembre, la dirección de un team de la Liga Nacional... Los Cardenales creen que Leo Durecher terminará sus días como manager de los Dodgers, y mientras tanto, Charlie Dressen asegura a todo el que quiere oirle que él mismo anunció a Warren Giles que el Cincinnati no tenía chance para ganar.

COMENZO AYER EL TRAINNING DEL TRACK OLIMPICO

Bajo la dirección de Julio Navarro y en la Beneficencia se comenzaron los trabajos

Ayer tarde, en el Stadium de la Casa de Maternidad y Beneficencia comenzó el trainning olímpico de atletismo, con la asistencia de la plana mayor del Comité Olímpico, en la que figuraban Rafael Iglesias, doctor Carlos Hernández, Frank Treiles, varios repórters de los diarios capitalinos y otros delegados de distintos deportes los cuales han de competir en Centroamérica.

Julio Navarro, uno de los auxiliares de atletismo, fué el que llevó la voz cantante en esta primera reunión de los aspirantes a puestos en el team olímpico cubano de atletismo, habiendo asistido a esta primera sección del trainning un total de 20 muchachos, muchos de ellos ya conocidos de los fanáticos, que harán una buena labor, tratando de asistir a los IV Juegos Deportivos centroamericanos, que se han de celebrar en Panamá en 1938.

Mario Cruells, corredor de 800 metros; Evelio Spínola, de 400 y 800 metros; Cheo Santana, de 400; José Zulueta, de los obstáculos; Vázquez, de lanzamientos, con varios records de Cuba sobre sus costillas; Ramón Pérez, Luis Oca, corredor de distancias medias; Víctor Tarín, Del Valle, Maldonado, Horacio Gómez y otros que escapan a nuestra mente en estos momentos son los que estuvieron presentes en esta primera sección del trainning olímpico, esperándose que según pasen los días otros muchachos, que ya han formado su planilla en las Oficinas del Comité Olímpico reporten a las prácticas, que hasta ahora estarán bajo el control de Julio Navarro.

EL CLUB DEPORTIVO DE MATANZAS SE ANOTO UN TRIUNFO MAS EN BASKET

MATANZAS, octubre 16 de 1937. (Por Víctor García). Ante una numerosa concurrencia se efectuó en el campo de la Tropical el juego de basket ball, entre los teams del club Unidos de la Habana, vs, Club Deportivo de Matanzas.

Los visitantes fueron muy elogiados por su pimienta y los agresivos que se portaron durante el tiempo del juego. Los campeones de Matanzas cada vez se lucen más, bajo la dirección del más grande los mentores de basket ball de Matanzas, el gran Pequeño.

El score:

Club Unidos

	Fig	Tl.	Fog	Fc
Fernández ,f	2 2	2	1	1
Quin, c	0	0	0	1
González, g	1	5	4	3
Rodríguez, g	1	2	1	4
Marrero, f	0	1	1	0
Bofill, f	1	2	1	1
Domenech, f	0	1	0	0
J. González, f	2	0	0	2

DeDeportivo Matanzas

	Fig	Tl.	Fog	Fc
Irestorza, f	2	2	1	2
Avalos, f	4	5	3	1
A. Avalos, c	4	5	4	0
Riera, g	2	0	0	2
López, g	0	1	0	3
Gatell, g	1	1	1	1
Tremol, f	1	0	0	0
Jaén, g	1	0	0	3

Resultado.

	1r hf.	2d. hf.	Total
Club UUnidos	12	10	22
Dep. Matanzas.	20	17	37

Referee. Amieva
Anotador: Peña.
Cronometrista: L. Moreno. Pichardo.

Jugado en el floor del campo Tropical.

HABANA-MARIANAO ROMPE EL FUEGO EL SABADO EN LA TEMPORADA DE BASE B

Tomás de la Cruz debe pitchear el primer encuentro por bana, frente al americano Martlock, que es uno de los jores pitchers de las Ligas de Color. Todos los acuer mados fueron anticipados por el DIARIO DE LA M

ACTUARAN CINCO UMPIRES EN LA SEASON

(Por PEDRO GALIANA)

«Habana» y «Marianao», dos teams que muchos dan para discutir el pennant profesional de 1937, inician el sábado por la tarde la temporada de baseball en el Stadium de la Cervecería «La Tropical», y, si todos los preparativos que se han anunciado se llevan a cabo sin interrupción, usted puede vivir tranquilo, lector, que Dolf Luque y sus muchachos han de ofrecer a la afición una de las mejores temporadas de la historia.

Un grupo de potentes players americanos, los mejores que había en plaza, han sido agregados a los teams, y como al propio tiempo se han hecho esfuerzos de consideración para traer los mejores cubanos que se encontraban en el extranjero, la Liga se ha visto en la necesidad de aumentar el precio de la entrada en diez centavos, que aliviará mucho a los managers en sus gastos, y realmente no marcará ningún desplome en el bolsillo del espectador. Quien paga cuarenta centavos por un game, bien puede pagar cincuenta, especialmente si se le da pelota tan importante como la que se brinda en el Big Show.

LA REUNION DE AYER

Ayer tarde efectuó la Liga su anunciada reunión y los acuerdos tomados fueron los mismos que comunicamos hace tiempo desde New York. Cinco serán los umpires, funcionando en rotación, (Kiko, Maestri, Bernardino, Atán y Eustaquio Gutiérrez); se jugará los miércoles, jueves, sábados y domingos, y el Santa Clara visitará la ciudad en días de semana, ofreciendo al público su mejor show.

Esta semana juegan en la Habana, el «Marianao» y el «Habana», y en Villaclara el team de Armitas con el «Almendares» de Adolfo Luque. En ambos campos habrá juegos el sábado y el domingo, terminándose la serie de esta ciudad a mediados de semana.

LOS TEAMS

Sin poder contar con el lineup oficial del «Marianao», en vista de que Martín Dihigo se encuentra todavía ausente, los miembros de la Liga dieron a la publicidad los nombres de los players que integran los demás clubs, y las novenas que se conocieron fueron también las mismas que nosotros anticipamos desde New York hace semanas. Esto es:

SANTA CLARA:

Cy Perkins y Cortés, catchers; Cocaina García, Raymond Brown, Robert Griffin, Salazar Cubillas, Jorge Comellas y Lázaro Salazar, pitchers; José (Chile) Gómez, Pello Rodríguez, Sammy Bankhead, y Marcelo Bauzá, infielders; y A. Castaño, Santo Amaro y Alejandro Oms, outfielders.

ALMENDARES:

Frank Duncan y José María Fernández, catchers; Rodolfo Fernández, Pepe Monteagudo, Silvino Ruiz, Ramón Bragaña y León Day, pitchers; C. Blanco, Allen, Dandridge, Cuco Correa y Heredia, infielders; y Abreu, Mirabal, Linares y Hernández, outfielders.

HABANA:

Couto y Salvador Hernández, catchers; Tiant, Morris, Carl Doyle, Rossell y Tomás de la Cruz, pitchers; Gilberto Torres, Williams, Sungo Carrera, Oscar Rodríguez y Joe Olivares, infielders; y Edward Stone, Tarzán Estalella, y Belito Alvarez, outfielders.

MARIANAO:

Fermín Guerra y Julio Rojo, catchers; Oscar Campos, Dihigo, Mc Duffy, Manolo Fortes, Ma Silvino García, pitchers; Sh dés, Felino de Cárdenas, Paituvi, Javier Pérez y Sant fielders; y Manolo Veitía López y Spearman, outfield

De todos estos jugadores náticos encontrarán algunas nuevas en los teams.

Griffith y Martlock, por forman conjuntamente con Paige el mejor trío de pitc las Ligas de color. Sammy B tiene fama de poseer el mej zo... Chile Gómez es un er del club «Filadelfia» de la L cional... Militando en esa bateándole a pitchers del Hubbell, French, Blanton, Dean, Van Mungo y los de mez alcanzó un porcentage en la temporada, y esto signi trabajando en Cuba, donde son Dizzy Dean, podrá ser consistente de más de .300... el nuevo outfielder habanista, de los mejores bateadores Ligas de color, y Dandridge fama de ser la mejor tercera Los clubs están parejos, y rá oportunidad para que se una campaña que resultará teresante a la de 1936.

LA CONFERENCIA DE FOOTBALL NO ENTABLARA LU

Si los clubs deciden compe jo la égida de la Un Conferencia descansará

George (Guamacaro) Boo hombre de acción y una so bra!

Hace días mencionamos la lidad de una lucha entre la Atlética de Amateurs y la Co cia de Foot Ball, por la orga de la temporada junior de de este año. pero, Guamaca mo nos ha aclarado la situac Conferencia no tiene ningu rés en luchar con nadie p brar la season de football.

La Conferencia de football có y celebró su campeonat de football por una razón m cilla: varios clubs se lo pi dice Guamacaro. «En los tos de la misma está que convocar el día 15 de octu es lo que yo he hecho. Pe tengo ninguna intención de luchas con la Unión Atlética temporada.»

«Si los clubs deciden comp te año por la Unión, noso retiraremos y quedaremos formes. En caso contrario, remos la season, y la llevare el mismo entusiasmo del año do.»

«Si por cualquier causa la dejase de celebrar su comp el año próximo y esos clubs que nosotros nos volvamos a del asunto, gustosos lo ha nuevamente, pero, lo que q hacer constar es que no c mos luchas de ninguna ind formaremos parte de la Unión Federación de la misma.»

Eso es todo.»

TELEFONOS Y SAN CARLOS INICIARAN ESTA NOCHE LA JUSTA DE BASKET FEMENIN

El equipo de Eduardo de las Casas, apoyado en el refuerz las muchachas del Villaclara, espera pasear la compet aunque el team carlista cuenta con material suficiente brindar bonita lucha. El game de hoy

ACTUARAN OFICIALES DE LA ASOCIACION

Por DAN.

Los fives de basketball de los clubs San Carlos y Teléfonos inician esta noche, en el floor de los primeros, la temporada de la Asociación Atlética Femenina, que este año ha quedado reducida a una lucha de tres equipos en la zona de la Habana y dos en la del interior.

Los expertos y los fans esperan una lucha interesantísima. En primer lugar, por que el game comprende a los dos teams que todos han señalado como lógicos para discutir el éxito final de la campaña, y en segundo término por que ambos están equipados con las mejores jugadoras del momento, muchachas que, seguramente, han de brindar una exhibición aceptable del game.

EL TELEFONOS.

El equipo del Teléfonos, dirigido por Eduardo de las Casas, tiene en sus filas algunas muchachas del club Vilaclara y varias veteranas del floor que han de convertirlo en el favorito de todos.

Con María Luisa Bonafonte en el center, Curuca Paez y Rizzeria Angulo en los forwards y Emilia Alonso y Estrella Gómez en los guards, las telefonistas lucirán bien protegidas en todos los departamentos y será realmente difícil que se les pueda derrotar.

La señorita Bonafonte ha jugado en distintos equipos de primera categoría y es, por su juego, una de las mejores atletas cubanas en este sport. Las villaclareñas han demostrado ya su empuje, y las reservas, donde figuran Minuncia Perera, Dolores Fernández, Dalia Fernández y Blanquita Vázquez, resultan ta presionantes, que el coach Casa drá hacer frecuentes cambios momentos de apuro, en la seg de que siempre mantendrá fir equilibrio del team.

LAS CARLISTAS

En el team Carlista, que fué rito hasta que los scouts del T nos llevaron a cabo la import ma excursión al interior que tió a las estrellas del Villacla atletas del Teléfonos, no ha p su entusiasmo, pese a este han y está dispuesto a salir hoy al no en busca de su primera de la temporada.

Neno Valdés dirige a las m chas, y su optimismo es tan g que algunas veces habla de siete puntos a sus rivales, resulta realmente grande en ketball femenino.

Martica Colón, que ha me notablemente, llevará sobre sus bros el peso de las aspiraciones di-blancas, y junto a ella tra rán muchachas como Montica carpenter, que resulta siempr peligro tirando al goal, así co siempre interesante Raquel Bertha Otazo, Rosario Gonzál sefina Martínez y Olguita Lam ralia Colón y la pequeña Am Guerra.

El campeonato de la zona Habana constará de tres vueltas cidiéndose en los floors del club Carlos, donde se jugarán los primeros games; y en el Cuba co, donde se jugarán los cinco tantes.

Hoy habrá un solo game, zando a las nueve y media, trada valdrá diez centavos asegurará un buen «crowd» en stands. Miembros de la Asoc Nacional de oficiales del floor los jueces, lo cual es sinónimo de rantía, y el San Carlos tendrá movimiento a su sección de lo cual representará una atrac En el encuentro de hoy, inci mente, la señorita Bonafonte su primera aparición en floors les, tras su excursión por panameños.

M.E.C.D. 2016

OTRO DEBUT ESTA NOCHE EN EL FRONTON VIEJO: EL ZAGUERO CELAYA I

PUEDEN RENUNCIAR A SUS CARGOS LOS MIEMBROS DE LA ASOCIACION ATLETICA FEMENINA

SPORTS DIARIO DE LA MARINA SPORTS
AÑO CV LA HABANA, MARTES, 19 DE OCTUBRE DE 1937 PAGINA QUINCE

TOPICOS FUTBOLISTICOS

Iberia, seguirá dando mucho que hacer.
Hispano venció a los toros de la Juventud.
ondrack pide un beneficio para regresar a su país.

(Por «PETER»)

Iberia e Hispano fueron los ganadores de los dos primeros juegos ce- el domingo, en el gran Stadium Cerveza Tropical, en opción al trofeo «La Cotorra», donado por el señor Claudio Conde.

Con motivo de la discusión de ese trofeo, que adornará cualquier vitri- muy rica que sea, y nos referimos a las de Juventud e Hispano, las más valiosas, el ambiente se ha animado. Empleando una fra- cronista suramericano «Borocotó», pudiéramos decir que se ha re- el avispero. Dígalo sino Lucio Fuentes, que el domingo estaba lan- un speech junto a la cantina de Martínez y decía no sabemos qué uno que comió cabeza y le había cogido miedo a los ojos.

Digamos dos palabras de cada partido:

El primero, que lo jugaron Nacional y Betancourt, ambos de la quedaron empatados a uno. Y cuidado que jugaron con entusias- muchachos. A última hora, llegaron hasta violentarse ,pero esto para que un jugador de cada bando, se pusieran belicosos, tra- castigarse mutuamente, y el resultado fué, que sin hacerse nada, para que se refrescaran, los envió a la ducha. Dice el árbitro que con la intención basta.

El juego quedó empatado sin funcionar el marcador, es decir, que el fué a cero.

El primer match por el trofeo «La Cotorra» (de la segunda jornada la que se comenzó a jugar), lo efectuaron los muchachos del De- Centro Gallego y los leones del Iberia, cuyos equipos estaban re- dos así:

Barquín, Palacios, Mito, Pepe, Isleño, Cino, Pedrito, Vampiro, Pitc, Sosa; Arbitro: José Dunjó.

Andrés, Macho, Germán, Evelio, Chino, Caricato, Ochoa; Mun- rellino; Boni.

Los leones comenzaron dominando. El Iberia aún conserva vestigios juego. No hay que olvidar que el once de los leones llegó a ser, en cierta ocasión nuestro muy querido amigo y compañero, Car- llez de Ancos, hoy retirado de la crónica balompédica, **el equipo del futbol cubano.** En su línea de defensa tiene al ex olimpista un defensa que ha de jugar mucho si se cuida más, y si deja al- beabios, como por ejemplo, aquel que tuvo para interceptar a Juan, llió un penalty, que el mismo jugador lo convirtió en goal. Tiene en su línea de ataque a Pito, que más que pito, es una gaita, es un niño que tiene aire para dos partidos, tiene a Vampiro, el del Deportivo Puentes Grandes, que cuando eche un poquitín va a ser algo bueno y tiene a Pedrito, que ha vuelto a sus bue- nos.

De acuerdo con las fuerzas de ambos equipos, dominó más el Iberia, pesar de eso, terminaron el primer tiempo empatados a cero.

El segundo half, mejoró el ataque de los gallegos, pero Barquín se bajo el marco. A los veinte minutos, en una jugada por el ala Vampiro le pasa el esférico a Pedrito, y éste dispara un tiro ani- pelota en las mallas. Y un cuarto de hora más tarde, Pito le ce- pelota a Sosa, y el hombre-purgante consigue el segundo goal.

minutos más tarde, y en una escapada de Juan, por el extremo quiso interceptarla Palacios, y fué cuando incurrió en la falta antes hablamos, y que produjo de penalty-kick el único goal del Deportivo Centro Gallego.

El arbitraje de Dunjó, bueno.

Después jugaron Deportivo Hispano América y Juventud Asturiana, que arbitró Guardia, quien vió alinear los equipiers en esta forma. Lolo, Becerra, Galcerán, Chino, Trigueño, Manolito, Benegas; Pedro, Santos.

mano, Prida, Requejo, Olivera, Yárrito, Mongo, Barrios II, Barrios Panchito, Ayra.

nivelado estuvo este match, aunque a ratos parecía más agresi- conjunto de los **toros**, pero el guajiro del central Almeida, bajó el Hispano, toreó como lo hubiera hecho Cúchares.

tigres fueron los primeros en marcar. Como a los veinte minutos hubo un ataque de los **tigres**, que Pepín quiso cortar, saliendo de a quitarle la pelota a Requejo, pero éste advierte la salida del de cabeza transfiere el pelotón a Carlos Olivera, y el otro de la ciudad de los Tinajones, el legendario Camagüey, de un azo anota en la misma puerta que tantas veces defendió.

de esta anotación, no hubo más ninguna otra. Los astures hi- posible por empatar, pero sin éxito. A última hora, por poco asturianos, pero una cabeza milagrosamente de Panchito Soco- evitó un tiro de Pelayo.

noche terminó el partido.

arbitraje de Guardia, solamente tenemos que destacar un peque- En el primer tiempo, castigó a Panchito con un free-kick, que a quien castigó fué a la Juventud, porque cuando hizo sonar Paquito Santos iba comiendo terreno sobre el goal contrario, y juego, para tirar el golpe franco, perjudicó la jugada. Y el Re- bien claro lo dice, que cuando el árbitro advierte que con el judica al equipo que no ha cometido la falta debe pasarlo in-

ando ese lapsus, tuvo un buen trabajo.

Vondrack, aquel famoso artillero que tuvo el Deportivo Centro quiere marcharse a su país, y aspira a que el equipo cuyas sedas estuvo defendiendo por espacio de tres años, le dé un beneficio sacar el pasaje.

entendido que pidiendo esa gracia, ha enviado una carta a s del Deportivo Centro Gallego, de quienes esperamos digan ondrack, no hay que olvidarlo, se lesionó jugando un Campeona- el Deportivo, y desde entonces, no ha podido seguir viviendo del

tarle, pues, los medios para que pueda regresar a su país es justicia.

ANIO Y CUBOTA PRESENTARAN UNA AN BATALLA A CONSTANTE Y ANIBAL N EL SEGUNDO DEL "HABANA-MADRID"

ejas que están en admirables condiciones. Fuerte com- e en el partido estelar. Azpeitia contra Montes en el timo. Interesante match en el primer turno. Los pagos

Nuestro Epifanio saldrá a la esta noche a disputar el se- partido, Junto al inteligente que es una de las más des- figuras del cuadro del Ha- Madrid estará el trabajador y o Cubota dispuesto su mejor por obtener la victoria. a esa pareja de indudables batallarán Constante y Aní- combinación difícil de batir, mente en los momentos actua- e Aníbal está jugando primores y horrores. Para vencer al que esta noche será el zaguero azul del segundo partido hay que «inventar» y con el auxilio del astuto Constante, la tarea se le hará más difícil aún a los representantes del color blanco.

Por eso, por estar el match bien equilibrado de fuerzas el partido resultará formidable y gozarán extensamente los felices mortales que tengan la dicha de presenciar el desarrollo de tan atractivo encuentro.

Oscar y Azpetia frente a Pascau y Montes darán recia batalla en el último, un match de gran importancia, mientras en el turno de apertura Torres y Díaz, Posada y Esparza deleittarán a los aficionados que acuden temprano a la Bombonera de Belascoaín y Sitios.

Programa de la función de esta noche que comenzará a las ocho y treinta.

Primer partido a 25 tantos: Torres y Díaz, blancos, contra Posada y Esparza, azules. A sacar ambos del 14 y medio.

Primera quiniela a 6 tantos: Torres Díaz. Posada, Esparza, Vales y Pedrito.

Segundo partido a 30 tantos: Epifanio y Cubota, blancos, contra Constante y Aníbal, azules. A sacar los primeros del catorce y medio y los segundos del catorce.

Segunda quiniela a 6 tantos: Epifanio, Cubota, Constante, Aníbal, Azpeitia, y Pascau.

Tercer partido a 30 tantos: Oscar y Azpeitia, blancos, contra Pascau y Montes, azules. A sacar ambos del cuadro catorce y medio.

Resultado de la función de anoche.

Primer partido	Tantos.
Oscar, Esparza, blancos	14
Pedrito, y Vales, azules	25

Primera quiniela.	Tantos	Pagos.
1.—Oscar	6	2.55
2.—Esparza	0	5.10
3.—Pedrito	0	1.24
4.—Vales	0	3.06
5.—Rementería	2	2.04
6.—Díaz	1	7.65

Ganador: Oscar.

Segundo partido	Tantos.
Ugalde, Carlos, blancos	21
Sarmiento, Gayarer, azules	30

Ganador: azules.

Segunda quiniela.	Tantos.	Pagos
1.—Carlos	1	3.19
2.—Sarmiento	6	1.40
3.—Gayarre	4	4.30
4.—Montes menor	2	2.29
5.—Manjarrés	0	2.45
6.—Uria	3	3.44

Ganador: Sarmiento.

Tercer partido	Tantos
Montes m. Rementería, blancos.	30
Manjarrés, Uria, azules	29

Ganador. blancos.

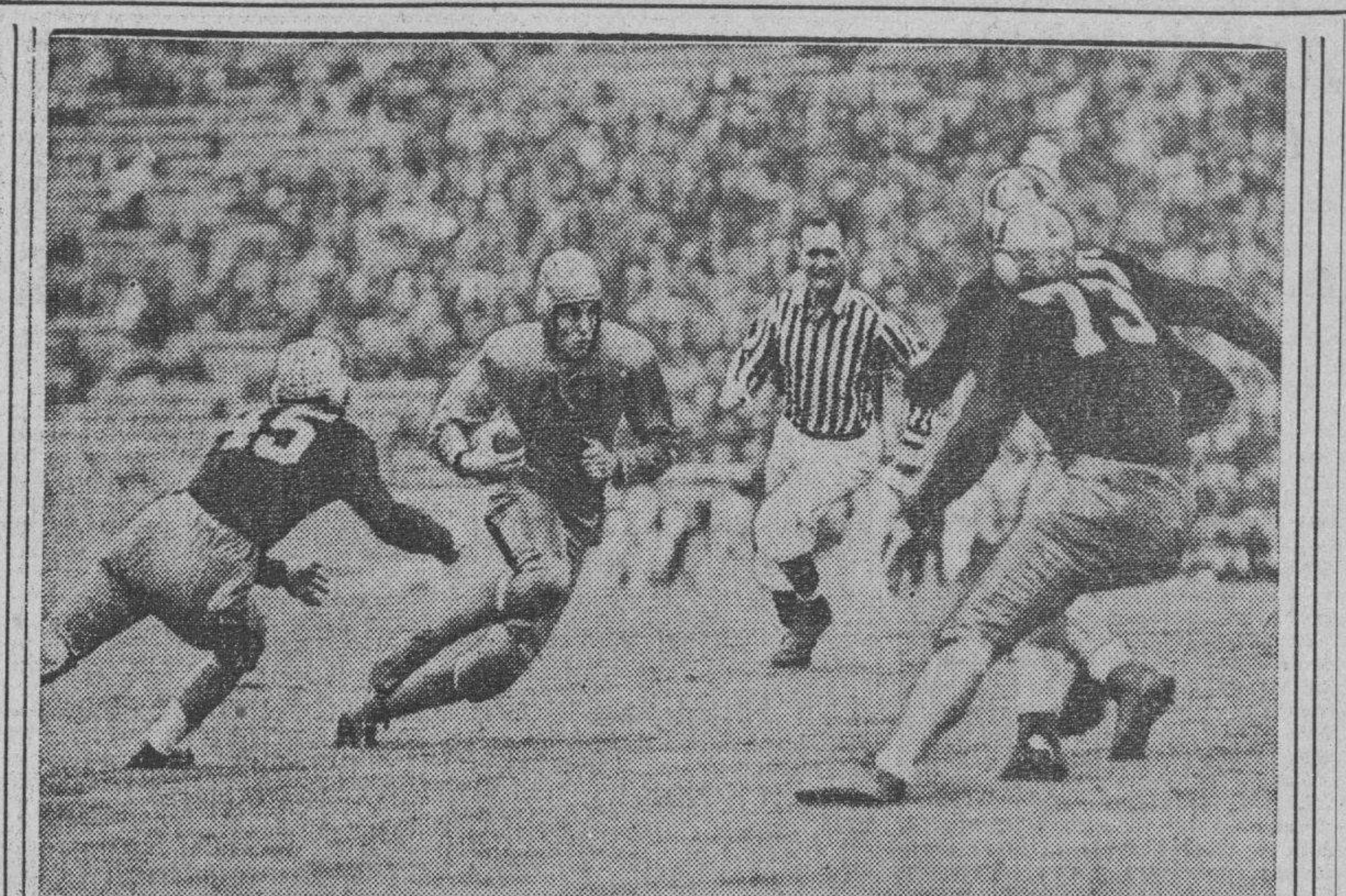

Un aspecto interesante de uno de los últimos encuen tros de la temporada de football. Aquí vemos a un back de Iowa tratando de huirle a un tackle de Wa sington, para alcanzar una ganancia de 24 yardas.

VENCIO DE NUEVO ANOCHE EL TEAM DEL YACHT CLUB

Los Mena y Alfredito Longa anotaron 41 de los 43 tantos que hizo Yacht vs. el Miramar

En un encuentro en el cual los muchachos del Miramar Yacht Club jugaban mucho más que en su anterior salida, los yatistas vencieron por segunda vez en la contienda que se está efectuando en el floor de los primeros, siendo el score final de este juego de 43 por 28.

Los muchachos de Manolo Díaz, guiados como en su anterior encuentro por el trabajo de los tres hermanos Mena y de Alfredito Longa, venció con gran margen, pero tuvieron que sudar más la camiseta, como ayer indicamos nosotros, pues los discípulos de Héctor Muñoz, actuaron a la caja, habiendo desarrollado una labor en cien por cien mejor que en su anterior salida, pero quedando también demostrada la superioridad de los yatistas, quetienen un team que ha de hacer muy buen papel en el campeonato junior que se avecina.

Los hermanos Tonny y Arturo Rosseau, Escobar, Panchito Fránquiz, Jorge Medio y Ortega fueron los mejores del quinteto del Miramar en este encuentro, mientras que por el Yacht Club, entre Alfredo Londa, «Farina» Mena y Jorge anotaban 41 de los 43 tantos que se anotaba este team.

Mañana se comienza la segunda vuelta de sta contienda jugando a las nueve y cuarto en punto en el floor del Vedado Tennis los conjuntos del Miramar Yacht Club y Vedado T. Club, que en esta ocasión han de ofrecer mejor exhibición que en la anterior vez que se enfrentaron, y siendo también este game, por celebrarse en el Vedado Tennis, un nuevo motivo de que las gradas de los azules se vean llenas de fanáticos.

Ahora ofrecemos el score del juego de ayer:

Havana Y. Club

	Fig	Fog	Fc.
A. Borges, f.	1	0	0
P. Mena, f	8	0	2
A. Longa c	5	1	3
C. Mena, g	0	1	1
J. Mena, g	5	2	0
A. Urruela, f	0	1	1
E. Longa, g	0	0	1
S. Torriente, g	0	0	0
Totales	19	5	8

Miramar Y. Club

	Fig	Fog	Fc.
J. Medio, f	2	1	0
Antonio Rouseau, f	1	0	2
F. Escobar, c	2	4	3
Art. Rousseau, g	4	0	1
E. Ortega, g	1	0	0
M. Labat, f	0	0	1
F. Fránquiz, g	1	1	1
M. Vega, f	0	0	1
Totales	11	6	9

Resultado:

	1.hf	2.hf	Total
Havana Y. C.	23	20	42
Marianao Y. C.	6	22	28

Referee: Ramón Azcárate.
Umpires: Miguel Iribarren.
Anotdores: Gustavo Díaz.
Cronometrista: I. Ruiz.
Jugado en el floor del H. Y. C.
Fecha, octubre 18-37.

VENCIO HENRY ARMSTRONG POR KNOCK OUT EN EL ENCUENTRO DE ANOCHE

FILADELFIA, octubre 18. (AP.)—Henry Armstrong, pesando 131 libras y media, noqueó esta noche a Joe Marciente, de 130, Montreal, Canadá, en el tercer round del bout a 10 que se efectuaba en esta Arena.

En otro de los números del mismo programa, el Chino Alvarez, peso ligero de Filadelfia, noqueó a Jimmy Jones, de 136, que era uno de los sparring partners de Armstrong. La pelea sólo duró 41 segundos del primer round.

EL JUEVES PRACTICA EL CLUB ALMENDARES

En el día de hoy celebrarán sus primeras prácticas oficiales los distintos clubs que han de intervenir en el próximo champion profesional. Los azules del Almendares están citados para el jueves 21, a la una de la tarde, pero, el Habana y el Marianao ensayarán hoy, tirando sus primeras pelotas. Los managers están convencidos del éxito de sus equipos y tienen la seguridad de que han de salir adelante con el material que han puesto a su disposición.

ESTA NOCHE DEBUTARA EL ZAGUERO CELAYA I EN EL ESTELAR DEL "JAI ALAI"

Ramos el debutante ganó la quiniela y el partido demostrando inteligencia y pimienta. Mucho público asistió al Viejo Frontón

El debutante Ramos, llegado recientemente de México, rompió con la tradición de «que los que debutan pierden», y su triunfo fué muy bueno, por partida doble, pues primero se llevó la quiniela, haciendo los seis tantos seguidos cuando Irigoyen estaba para ganarla, habiendo obtenido algunos cartones de manera espectacular, menos el de Salazar, que pifió una pelota a la boca desastrosamente. Y después venció en el segundo partido, habiendo comenzado mal.

El público que le gusta ver en acción a pelotaris de colorido y de pimienta, aplaudio mucho a Ramos, pues el hombre demostró que posee coraje y piernas para llegar a cualquier pelota. Este delantero ha de hacerse sentir más que ayer, en subsiguientes partidos.

El compañero de Ramos fué Salazar, que jugó uno de sus mejores partidos, y el zaguero contrario Ibarlucea, con su buen juego consiguió llegar a 27.

En cuanto a Argárate, que fué el delantero oponente a Ramos, le pasó lo de siempre que cuando lleva algunos tantos de ventaja le entra la «calambrina» y se le acaba el almidón.

Labat menor ganó la segunda quiniela.

Para esta noche se ha señalado el debut del zaguero Celaya I, que tiene magníficas conducciones y gran pegada. Habrá, además, otros dos partidos.

Resultado de la función de anoche

Primer Partido

Ganador: BLANCOS, 4%. Suspendió Basabe.

Partido Adicional, a 20

Ganador: BLANCOS.

Primera Quiniela

Salazar	1	$ 8.09
Ibarlucea	1	18.88
Ramos	6	4.35
Goitia	1	14.16
Argarate	2	2.61
Irigoyen III	4	2.36

Ganador: RAMOS. Pagó a:

4.35

Segundo Partido

Ganador: BLANCOS.

Segunda Quiniela

Emilio	5	$ 2.88
La Paz	0	9.13
Ochoa	3	5.22
Hugues	1	6.09
Malluquiza	1	7.31
Labat menor	6	4.38

Ganador: LABAT menor. Pagó a:

4.38

Tercer Partido

Ganador: AZULES.

Programa para la función de hoy

PRIMER PARTIDO, a 25 tantos: Salsamendi y Barrutia, blancos, contra Ochoa y Escarza, azules. A sacar ambos del cuadro 10.

PRIMERA QUINIELA, a 6 tantos: Celaya I, Irigoyen III, Echarri, Andrés, Ezozcue y Azpiri.

SEGUNDO PARTDO, a 30 tantos: Egozcue y Celaya I, blancos, contra Irigoyen III y Echarri, azules. A sacar los primeros del cuadro 10 y los segundos del 9 y medio.

SEGUNDA QUINIELA a 6 tantos: Hugues, Alvarez, Eguibar, Echeverría, Vallejo menor y Mugica.

TERCER PARTIDO, a 30 tantos: Vallejo menor y Hugues, blancos, contra Eguibar y Mugica, azules. A sacar ambos del cuadro 10.

DISTRIBUCION LE GANA FACIL A LA OFICINA GENERAL

Con un rally de 7 carreras en el segundo inning, los muchachos lograron el éxito

Anotando siete carreras en el segundo inning, los muchachos de Distribución derrotaron el domingo al team de la Oficina General con score de doce por cinco, en el segundo encuentro del campeonato inter-empleados de la Compañía Cubana de Electricidad.

Los muchachos estuvieron hábiles en el ataque y aprovecharon admirablemente los seis errores de la Oficina General para ganar.

Ditribución.

	V.	C.	H.	O.	A.	E.
Albert, rf-lf	5	2	2	3	0	0
Lafuente, cf	3	2	2	4	1	0
Ramos, ss	3	2	1	6	1	0
Valle, 3b	5	1	0	2	1	0
Peñalver, c.	3	1	0	5	2	0
Reyes, 1b	6	0	2	3	0	1
García, 2b	3	0	0	1	0	0
Valdés, lf	4	1	2	1	0	0
Del Rey, p	2	1	1	0	1	0
Gómez, p	3	1	1	0	1	0
Peñalver, 2b	1	1	1	2	0	0
J. Albert, rf	1	0	0	0	0	0
Totales	39	12	12	27	7	1

Oficina General

	V.	C.	H.	O.	A.	E.
Iglesias, rf	2	1	0	0	0	0
Morre, ss	3	2	1	3	9	1
Alfonso, 3b	4	0	2	1	1	1
Quesada, 1b-c-p	5	0	2	1	1	1
Rodríguez , 2b	0	0	0	1	0	1
Guzmán, cf	4	0	1	0	0	1
Castillo, lf	3	0	0	0	0	0
Guinea, c-p	4	1	2	4	2	0
A. Guinea, p-1b	1	0	0	1	0	1
Carcas, 2b	3	1	2	6	3	0
Gutiérrez, 1b	3	0	1	10	0	0
Ruiz, rf	0	0	0	0	0	0
Calejas, (2)	1	0	0	0	0	0
Totales	33	5	11	27	16	6

1) bateó por Castillo.

Anotación por entradas:

Distribución	170 000 310—12
Oficina General	002 010 020— 5

Emjujadores Lafuente, Ramos 4, Quesada 2. Carcas 1, Albert. Two bases hits: Gómez, Carcas, Gutiérrez, R. Guinea. Three base hit: Ramos 1. Sacrifice: Castillo: Bases robadas: Lafuente, Ramos, Valle, Peña, Peñalver y Guzmán. Double plays: Valle a Reyes, Moré a Carcas, Gutiérrez 2 Lafuente a Ramos, a Peñalver a C. García, Struck outs: del Rey 1, A. Guinea 0, Quesada 3, Gómez 2, Guinea 0. Bases por bolas: Del Rey 6, 4, Quesada 6, Gómez, 2, R. Guinea 2. Dead ball: Gómez a Ruiz. Quedados en bases: Distribución 8. O. General 10. Tiempo: 2,25. Umpires. López, Fleitas, Anotador: J. Torres: Observaciones: hits a Guinea 3 en 1 y medio ings y 9vb; a M. del Rey 1 en 2 ing (0 out en el 3ro) y 4vb, a Quesada 7 en 6 y un tercio y 28vb.

AL DELANEY, HEAVY DE CANADA, DEBUTO CON UN K. O. EN INGLATERRA

LONDRES, octubre 18. (AP.)—Al Delaney, peso completo canadiense. se anotó una victoria por knock out técnico sobre Harry Sthal, campeón de Holanda, en el séptimo round del match que esta noche celebraron en el stadium del National Sporting Club. Esta fué la pelea de debut de Delaney en Inglaterra.

PUEDE QUE SALTEN LOS MIEMBROS DE LA ASS. FEMENINA

Si los presidentes de clubs y colegios no itnervienen como es debido, dentro de una semana tendremos nueva crisis en el seno de la Asociación Atlética Femenina.

Una petición del doctor Manolo Porro, presidente del Cubanaleco, motiva la difícil situación porque atraviesa el máximo organismo de los deportes femeninos, que parecía encaminado tras la salida de Lipi Bericiartu.

El distinguido deportista pidió a la presidencia de las femeninas que declarase seniors a todas las atletas que hicieron el viaje con el club Teléfonos a Panamá, por estimar que la excursión fué oficial, en representación de Cuba, y aceptando una invitación del Comité Olímpico Panameño.

Cuando los dirigentes del organismo femenino contestaron que las muchachas hicieron el viaje con su consentimiento, tras expresa petición de los clubs que representaban, los miembros del Cubanaleco exigieron un certificado-copia de las peticiones y autorizaciones re esos presidentes, y, como lo cierto es que dichas peticiones fueron verbales, la Junta Directiva de la Asociación se ha visto en posición difícil, y ha decidido resolver la crisis convocando a la Junta General de Asociados para el miércoles próximo, a fin de renunciar irrevocablemente.

Nosotros, que hemos aplaudido distintas veces a los miembros de la actual directiva de la Asociación, por el magnífico trabajo que estaban realizando, estimamos que no deben insistir en su retirada, y tenemos la seguridad de que en la próxima junta serán ratificados por los distintos colegios y entidades.

La reunión está convocada para el miércoles próximo por la noche, y Lancís, Collado y Cancio, que nos visitaron ayer, están convencidos de que «están de más en la Asociación», tras el tratamiento que han recibido.

RETORNA HOY DE LOS E. UNIDOS JOSEITO RODRIGUEZ

El hombre-goma llegará en horas de la mañana por los muelles de la Panamá Pacific

Joseíto Rodríguez, posiblemente el mejor inicialista que ha producido Cuba, veterano en el baseball profesional, y actualmente «scout» de un equipo de categoría como el de los New York Giants, llegará hoy por la mañana a la Habana, en uno de los grandes transatlánticos de la Panama Pacific Line, el «Pennsylvania».

José retorna después de rendir una productiva labor como scout o buscador de jugadores de los Gigantes. Nos consta que siempre presentó los mejores prospectos en Polo Grounds y que tuvo un éxito clamoroso en su labor.

Más de diez jugadores que presentó a Bill Terry fueron examinados y firmados, lo cual marcó un record para la campaña que finalizó recientemente con el triunfo de los Yanks en la serie mundial.

Joseíto tenía a su cuidado el territorio comprendido entre New York, Jersey City, Buffalo y otras ciudades, y Terry y Eddie Brannick lo elogiaron en múltiples ocasiones por sus hallazgos.

Eddue Brannick, secretario del club, charló una vez extensamente con nosotros sobre Joe y nos declaró que el New York estaba satisfecho con sus servicios.

«Nos ha resultado mejor que Val Picinich»—nos dijo Eddie una noche, que viajamos juntos en el subway de la Octava Avenida camino del Harvest Moon Ball que se daba en el Madison Square Garden.

Y esto representó un elogio extraordinario para nuestro «Hombre goma», porque Picinich fué, en sus tiempos, uno de los mejores scouts que tuvo el New York.

Joseíto será retenido como scout en 1938, y según las noticias que tenemos recibirá aumento de sueldo por su labor.

Mientras se efectúe el presente campeonato profesional en la Habana y Santa Clara Joe irá a los games en calidad de scout y tratará de firmar a los mejores prospectos para los Gigantes. Además tiene idea de establecer una escuela de baseball idéntica a la que hay en Polo Grounds. Y en ella aparecerán todos los muchachos jóvenes que deseen aprender buen baseball.

Nuestra bienvenida oficial a Joseíto, el popular scout que tan alto pone el nombre de Cuba en el baseball.

Hombres como él son los que necesitamos en nuestros sports!

JABEANDO

—Otro gran programa.
—Avia vs. Kid Rapidez.
—Habrá luchas, el jueves.

Hemos leído en la Prensa de New York, que el cubano Kid Tunero, que ha celebrado muchas importantes peleas por Europa, y una de las cuales fué con Marcel Thill, a quien derrotó, llegará próximamente a New York, en donde celebrará varios encuentros.

No dice el periódico del que tomamos la noticia, quiénes serán los oponentes del criollo. Pero nos place dar esta noticia, porque estando en la Babel de Hierro, es casi seguro que lo veamos también nuevamente por La Habana.

☼

El éxito de los programas grandes ha constituído para los fanáticos una mejora enorme en el deporte de los puños. De ahora en adelante, mientras sea posible, mientras haya ídolos disponibles, se ofrecerán carteles como el del sábado anterior. El del sábado próximo reúne tres atracciones, que son tres peleas naturales y que no necesitan grandes presentaciones. Helas aquí:

Avia y Rapidez, por el título.
Pedro Ortega y Baby Oriental.
Ricardo Manzanillo y Baby Louis.

Discutiendo el campeonato nacional de 126 libras, salen al ring dos de los mejores prospectos que tiene nuestro boxeo. El actual campeón de los plumas y el retador lógico: Kid Rapidez, el ídolo del Mondonguito Stable, que está en disposición de ponerse los guantes. Todo el público sabe que éste es un bout de sangre y fuego, desde el primer round hasta el último.

Vuelven al tablado los dos pugilistas mexicanos traídos por Joe Corona. Los dos gustaron a rabiar en el debut y la afición cubana sabe ya que los chamacos salen a fajarse como lo han hecho; Manzanillo, al superar ampliamente a su primer antagonista, y Pedro Ortega al dar con Joe Pedroso uno de los bouts más sensacionales que se recuerdan.

El contrario de Ortega es el Baby Oriental, que tuvo un retorno triunfal al deporte, anotándose un triunfo por K. O. El oriental trae una escuela de asiento y con las grandes facultades que tiene, puede esperarse de él cualquier cosa.

El segundo contrario del impetuoso Manzanillo en Cuba lo será Baby Louis, un bantam weight del patio que ha hecho la carrera más brillante en el más corto tiempo.

Belmonte sabe que con programas como éstos, hay llenos completos en la arena, como lo habrá el sábado próximo.

☼

Todos los que vieron el magnífico programa de luchas que nos presentó el promotor Pérez López el domingo, salieron convencidos de la fuerza de ese espectáculo. El final de la última lucha, cuando Bobby tuvo que ser sacado en hombros de las primeras filas del ring, donde cayó al fallarle un tackle volador, tuvo una emoción extraordinaria en todo su desenlace. El final llenó de consternación a los fanáticos, que se fueron satisfechos del stadium cuando, al cuarto de hora, Bonales recobró el conocimiento y el doctor Pratts aseguró que no tenía nada de cuidado.

De ahora en adelante los programas se efectuarán exclusivamente los jueves. Ni los domingos ni días festivos habrá luchas. La empresa promotora ha fijado definitivamente la fecha de los jueves para su espectáculo y no la variará de ninguna manera.

El programa del próximo jueves no se conoce todavía. Hay un indicio: Marcelo Andreani, el formidable italiano que ha sido la sensación en lo que va de temporada, ha pedido al promtor Pérez López que lo enfrente a Lee Metcalf, el rudo americano que batió decisivamente a Miguel Esquivel. Los que admiran a Marcelo Andreani no lo conocen íntimamente en su aspecto deportivo. El científico italiano domina a la perfección el juego sucio, que no implanto nunca a no ser que su contrario lo obligue a ello. Su estilo es fuerte, rudo, pero en él no entran cosas que el público condena. Si el contrario lo obliga, Andreani es otro león, una fiera al que hay que temer..

Posiblemente Pérez López complazca a su luchador. Las convincentes demostraciones ofrecidas por el campeón de México obligan al promotor a tomar en consideración su petición, que, de llevarse a efecto proporcionará al público de La Habana la oportunidad de ver una de las luchas más fuertes en la pequeña historia que tiene el pancracio entre nosotros.

AMATEUR ACES!

TIPS DE AQUI Y DE ALLA/.

CARLOS ALFONSO, delegado Olímpico de natación, está en busca de Perico Miranda, que ha sido escogido para dirigir el entrenamiento del team masculino que irá a Panamá... Alfonso quiere iniciar las prácticas el próximo día 20 en la piscina del Casino Deportivo, pero, antes quiere trazar planes con el joven mentor... Las muchachas entrarán en acción una semana después de resuelto el problema de los hombres... Hablando de natación, quizá a ustedes les interes saber que la nueva piscina del Vedado Tennis, que será la mejor de Cuba, estará lista para algunos meses antes de la próxima season... Otra cosa: Edilia Gil, una de las sensaciones de la última campaña, no podrá pertenecer al team cubano Olímpico, debido a su corta edad... La joven atleta fué a inscribirse en días pasados, y en las oficinas del Comité le informaron que «NO PODIA HACERLO» por tener sólo TRECE AÑOS... Nosotros no sabemos qué solución dará el Comité a este asunto, pero, creemos que debiera hacerse un esfuerzo para llevar a la joven atleta del Casino...

Es casi seguro que «Musculito» Dovo retorne nuevamente a los Estados Unidos para continuar sus estudios en Columbia.... Oscar Martínez Conill sólo piensa practicar breast-stroke para las Olimpíadas, y Miranda asegura que hará menos del record.... La antigua YMCA, incidentalmente, ha arreglado admirablemente sus viejos trampolines, y los muchachos que lo han probado aseguran que es lo mejor que hay en Cuba actualmente.... Tobita Faura, que funge de director de cultura física de la YMCA, anuncia «novedades» para el invierno.... Entre otras cosas—calefacción para la piscina!!!

Extraordinaria sorpresa tiene que haber causado, en los círculos deportivos el triunfo del Hershey sobre el team de la Casa Stany, en la serie co-criolla que se efectuaba.... Nadie lo esperaba!.... Pero, los muchachos de Viego jugaron como había que jugar y por eso triunfaron.. El héroe de la jornada fué el pitcher Natilla Jiménez, que fué al box en los dos games, dejando al Cienfuegos en cuatro hits en el primero, y en cinco en el segundo.... Sus bolas anestesiaron por completo a sus rivales y resultaron decisivas en el pinch.... Marrero, en cambio, no tuvo la misma suerte.... En el primer inning del primer game le hicieron tres carreras, y tuvo que ceder el box a Varona, que saltó a su vez en el sexto inning, para cederle el camino a un bate emergente.... Bernardino Rodríguez y Maestri, considerados por muchos los mejores umpires del momento, trabajaron nuevamentre detrás del home-plate y fueron admirablemente recibidos.... Berny y Maestri se han hecho de gran reputación por Cienfuegos.... Y, esto no es más que un justo premio al mérito.

Parece que los representantes del Vedado Tennis Club pedirán también la revisión de las estadísticas del último campeonato de base ball amateurs.... Los azules tienen sus dudas respecto al record de robos de bases que alcanzó Eddy López en la season.... Por los scores que hay en el VTC, Eddy logró 13 estafas en la campaña, pero, las estadísticas oficiales dicen que sólo estafó 11, y esto ha dado pie a las protestas del CAC, respecto a Galate Gómez, que según Rojas, robó más de 11 almohadas.

El doctor Laureano Prado, estudiará cuidadosamente los records, y dará luz en el asunto antes del final de la presente semana.

Eddy López se encuentra actualmente en Washington, después de largo paseo por Niágara Falls y New York, a donde acudió a presenciar los games de la serie mundial.... Cuando acabe con la capital americana, vendrá hacia Orlando, Florida, donde estará cuatro días, y seguidamente vendrá hacia la Habana, donde «Daddy» López lo espera con entusiasmo....

Un hermano de Eddy, incidentalmente, reportará al training Olímpico de Atletismo, seguro de hacer el grado entre los sprinters.... El muchacho corre más que Eddy y tiene más peso, dos cualidades excepcionales que le ayudarán a clasificar.

PREGUNTAS TONTAS:— ¿Qué coach de foot ball de determinada sociedad fué hace pocos días a las prácticas de otro eleven y fué despedido del field tan pronto lo descubrieron? («¿Guess who?»)

Los Caribes de la Universidad tienen anunciado para estos días un juego de práctica entre los elevens juniors y seniors de la entidad.... Julio Navarro está sorprendido de las críticas que ha recibido desde su organización.... El sonriente coach del Atlético de Cuba estudia su propio record y dice que, visto imparcialmente, no tiene nada que pueda provocar la ira de los demás.... «Yo gané con las Truebas, en el Tous, cuando nadie consideraba a Juanita, ni a María»—dice Julio.... Y después agrega: «Siempre que he dirigido un team he roto varios records, aunque no he ganado los meets por falta de hombres. Convertí a Roca, en el mejor corredor de 1,500 metros de Cuba... Logré que Florinda Viamonte aumentase 20 pies en el lanzamiento del disco.... Descubrí a María Conforti como sprinter y convertí en ganadores a varios atletas que jamás tuvieron chance».... «¿Por qué se me critica?».... Navarro dice después que muchos de los mentores que se defienden, mantienen todavía sistemas antiguos, y asegura que poco están al tanto de las innovaciones que se han introducido»....

«Cuando Owens estuvo en Cuba, estuve una semana a su lado y aprendí muchas cosas sobre el salto con garrocha. Hoy puedo decir que el entrenamiento que hará el team cubano en la garrocha será lo último que se ha presentado por los mentores americanos»—dice Julio.

«Hidalgo, que es otro de los discutidos, tiene motivos para sentirse satisfecho de su designación.... Desde hace tiempo ha estudiado profundamente el sistema de Hogarty, y ahora acaba de retornar tras un cursillo interesante, donde ha aprendido cosas interesantísimas, que gustarán».... Sus teorías sobre el lanzamiento del martillo revolucionarán....»

DETALLES IMPORTANTES: Un coach, que ha sido designado, está en el SPOT por no haber cumplido una palabra ofrecida.

Eczema
PIEL IRRITADA
Alivio inmediato con Absorbine Jr. —el remedio de confianza

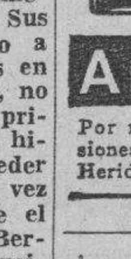

Los ardores e irritaciones de la piel, los barros, rasguños y picaduras de insectos se alivian rapidamente con Absorbine Jr. Es el calmante saludable y antiséptico de confianza. Destruye los gérmenes venenosos.

Absorbine Jr. es la protección más segura contra infecciones.

ABSORBINE JR.

Por muchos años el alivio de Contusiones, Dolores musculares, Quemaduras, Heridas, Dislocaciones y Lastimaduras.

GUAYABERAS
RIVON
cortadas para su medida
fabricadas por "VITI"

DERROTO EL TEAM DEL TERCER AÑO AL PRIMERO, 11x9

El tercer año del Instituto de la Habana logró derrotar a los novatos del Primer año 11 por 9 en el juego celebrado el domingo en el stadium Víctor Muñoz, por el campeonato Inter años del plantel. Con esta victoria, el Tercer Año tendrá que celebrar un juego suspendido contra el Segundo año y si lo gana, entonces empata en primer lugar con el team que dirige Bebo Chapman.

Los novatos lograron acumular tres carreras en el primer juego del inning, por tres errores cometidos por Martínez y Barrera, siendo empatados en el tercero por texas leaguer de Oliverio Arias. En el cuarto inning lostres primeros hombres al bate del Primer año batearon de hit, llenándose las bases sin ningún out, pero la dirección del Primer año trató de efectuar un «squeze» play que resultó en doble play, terminándose el inning cuando «Coco-liso» Torres ponchó a S. Sánchez.

En el octavo inning hubo carreras de caballitos al debilitarse Sánchez, logrando los muchachos de Martínez Cobielles cinco carreras a fuerza de hits. Labrit limpió las bases con un home run. Los del Primer año reaccionaron en el inning de cierre pero se quedaron cortos.

Primer juego:

Segundo año vs. Cuarto año, lo ganó el segundo año por la vía de default por no presentarse completo el team del cuarto año:

Segundo juego:

Primer año

	V.	C.	H.	O.	A.	E.
Díaz, 1b	1	0	0	3	0	0
Valdés, 1b	2	1	1	2	0	0
Vizcaíno, 3b	5	1	0	1	2	1
González, lf	4	1	0	4	0	0
Sánchez, cf	4	2	1	2	0	0
Martínez, ss	4	1	1	0	1	0
Batista, 2b	4	1	1	1	2	1
D-Scott, 2b	0	0	0	0	0	0
Villanueva, c	3	0	1	5	0	1
Sánchez, rf	3	1	1	4	0	0
S. Sánchez, p	4	1	1	2	1	0
Totales	34	9	8	24	6	4

Tercer Año

	V.	C.	H.	O.	A.	E.
Mendiondo, rf	4	1	1	1	0	0
Labrit, ss	4	1	1	2	1	0
Barrera, c	5	0	1	11	1	1
Torres, p	3	0	0	3	2	1
Martínez, 1b	2	3	0	3	1	2
Hermida lf	3	2	1	2	0	0
Bardina, 2b	2	1	0	2	1	1
Arias, 3b	4	2	3	2	1	0
González, lf	4	1	1	1	0	0
Totales	31	11	8	27	7	6

Anotación por entradas:

Primer Año	.300 100 014— 9
Tercer año	.021 003 05x—11

M.E.C.D. 2016

COMENZARON A ACTUAR 50 INTERVENTORES MUNICIPALES CONTRA LOS CONTRIBUYENTES MOROSOS

SOBRE FINCAS RUSTICAS

Necesidad de una ley de prórroga de contratos

CONSOLACION DEL NORTE, Octubre 15.—Mucho se habla en estos días del problema que nos agobia, de la gran crisis porque atravesamos, del hambre que ya asoma su terrible faz en hogares honrados y trabajadores. Muchos discursos bonitos y floridos donde con una elocuencia tan teórica como...teórica nada más, se propone en sendas oraciones remedio al mal.

Y que están bonitos los discursos no tiene vuelta de hoja. Cualquiera al oirlos, ¡camará!, abandona la capital y centros urbanos y viene al campo a sacar de la madre tierra el tan cacareado mil por uno. Ya lo creo que este es el país de «Jauja» y que el que quiere trabajar saca de la tierra para vivir como un potentado. La agricultura da mucho, si señor,...a los dueños de fincas que cobran rentas subidas, esas rentas que no se han rebajado jamás, no obstante los múltiples proyectos de leyes que duermen el sueño del olvido en alguna polvorienta gaveta de algún departamento del Estado.

Que la agricultura da mucho, que hace ricos a los que a ella se dedican, no lo digo yo sólo, pobre guajiro rudo que siente las bellezas de la naturaleza y agradece sus dones casi instintivamente. Plumas mejor cortadas que la mía han dedicado sus más bellos conceptos a la agricultura, a cantar los dones que con poco esfuerzo nos ofrece nuestra madre tierra; esa madre tierra que aquí no da al campesino ni los míseros centavos que necesita para comprar la ropita de los barrigones.

Aún recuerdo el hermoso y elocuente discurso que un gobernante de pasadas épocas, dueño de extensos predios agrícolas, pronunció en una reunión sobre agricultura. ¡Con cuánta elocuencia, con cuánto entusiasmo, con cuánta inspiración aquél prohombre elevó su sublime canto a la agricultura!

Que luego aquél terrateniente, cantor teórico de los bienes que reporta la tierra, hubiera colocado a todos sus hijos y parientes en los departamentos del gobierno machadiano, no prueba que el buen hombre no sintiera lo que expresó en tan bellas frases. Antes al contrario: gobernante desposeído de egoísmos personales, dejó la agricultura, la tierra, lo bueno para el pueblo, y para sus hijitos, ¡qué buen hombre!, «arranfló' con plazas de Jefe de Negociado «pa» arriba. Pero dejemos eso, que nuestro propósito no es hurgar en aquel triste pasado en que las rentas por fincas rústicas eran tan subidas como en el presente, y vamos al grano.

La agricultura, ciencia, arte o lo que sea, no es la profesión suave que nos pintan los oradores de última hora. Es un oficio duro, penoso e ingrato donde a diario se exponen el capital y el trabajo, pues unas gotas de agua de más o de menos hacen que se pierda una cosecha; aunque esos gajes del oficio no desanimen al valiente guajiro. Pero éste, resignado ante los accidentes de la naturaleza, se desanima y apoca ante las triquiñuelas de los hombres; y por no haber una legislación sobre fincas rústicas, no siembra sino lo preciso para no morirse de hambre e ir tirando con paludismo, desnudeces y miseria. Si; el guajiro no abona sus tierras, no siembra árboles frutales, no hace mejoras en la finca por qué no está garantizado. Vive como un beduino, sin amor a la tierra, esperando siempre la orden de desalojo. ¿Para qué mejorar este terreno, se dice, si mejorarlo es firmar mi orden de desahucio? Y así a diario lo vemos; si. Un campesino laborioso toma en arrendamiento, por un año, una vega mala, un terreno abrupto de esos que no sirven ni para pastoreo de cabras, y a fuerza de trabajo y constancia, de laborar las tierras, de abonarlas, hace de ellas un campo apropiado para siembras, un terreno fértil. Siembra en ese terreno árboles frutales, plátanos de distintas especies, construye casa cómoda, hace de un pedregal una hacienda habitable, un refugio seguro para su familia, un hogar para el futuro. Pues bien; todas las ilusiones del pobre guajiro se esfuman, vienen a tierra como un castillo de naipes; su trabajo y constancia representan sólo la orden de desalojo del mísero que creyó que mientras pagara su renta sería arrendatario de la vega. Otro campesino rico o influyente y enamorado ahora de la veguita que antes ni miró, ha ofrecido al dueño de la tierra un tanto por ciento sobre la renta que pagaba el que creyó que su trabajo, por lo menos, no sería causa de su desgracia. A la calle el campesino laborioso y trabajador para que el nuevo arrendador disfrute de las bienhechurías que él hizo en la finca, mientras el propietario de ésta espera un tercero que, mediante ofrecimiento más subido, desaloje al segundo.

¿Es, o no necesaria, urgentemente necesaria una ley sobre arrendamiento de fincas rústicas? Hasta por principios morales debía haber en nuestra República una ley sobre arrendamiento de fincas rústicas, ya que muchos males de nuestra política se deben al latifundismo que impone candidatos a los siervos de la gleba, que saca de las urnas electorales a hombres de corazón duro, incapaces de hacer un favor, de pensar en nada que no sea su provecho, incapacitados moral e intelectualmente y cuyo triunfo electoral nos sugiere la pregunta: ¿Y éste tipo cómo salió electo?

Son dueños de tierras; dueños de tierra que imponen a sus vasallos su candidatura o las de sus amigos y los arrojan de sus predios si no apoyan su candidatura o la de su preferencia; son de tierra que quitan al guajiro el trabajo de sus brazos y, lo que es más monstruoso, el derecho a elegir, el sagrado derecho cívico de pensar.

Pero eso es tan horrible como el derecho de pernada de pasados siglos, se dirá el que no conozca las martingalas de nuestra política y la indefensión del campesino. Sí, lector; y por ser horrible desaparecerá, caerá como caen todos los abusos e injusticias sociales. Vueltabajo en pleno se apresta a pedir una ley de prorrogación de contratos de fincas rústicas. El guajiro quiere ser dueño de su voto y del trabajo fecundo de sus brazos. Esa ley será no sólo la consagración de un derecho sino, también, la resolución de nuestro pavoroso problema actual, el acercamiento a días de abundancia y prosperidad en esta tierra hermosa y feraz, pero poseída por unos cuantos que no son ni los más ni los mejores.

Reproducimos a petición este artículo, que vió la luz en el año de 1925, cuando se pedían las tierras a tributo, no desconociendo que en él habrá conceptos que quizás no correspondan a la época actual. Alejados por completo del sector político, seríamos injustos aseveráramos en el presente lo que en el año de 1925 era justo y nos constaba. Ni afirmamos ni negamos. Sencillamente: Ignoramos.

Esta última declaración que nos impone nuestra ética profesional, no empece para que sea de actualidad lo demás del escrito: El campesino paga rentas exorbitantes y vive desanimado con la amenaza de los contratos anuales. Tanto así que, se nos dice, muy en breve dirigirá el campesinado de esta provincia al Coronel Batista, a los Cuerpos Colegisladores y al Presidente de la República una exposición pidiendo una legislación sobre fincas rústicas, rebaja de rentas y contratos amplios que permitan al labriego desenvolverse y vivir su vida.

Sánchez, Corresponsal.

Para esta tarde se ha señalado el juicio contra Ana Celia Orta, que es acusada de dar muerte al esposo

El Fiscal pide pena de muerte para esta joven. Ella dice que su marido trató de matarla y se suicidó. Disparidad de criterio Condenado a 14 años, G. Díaz, por homicidio

La señora Ana Celia Orta Rodríguez, acusada de dar muerte a su esposo, a tiros, el 24 de mayo de este año, en la habitación que ambas ocupaban en la casa Luyanó 9, será juzgada esta tarde por la Sala Tercera de lo Criminal de la Audiencia, constituída por cinco magistrados, ya que el Fiscal pide pena de muerte por el delito de parricidio. Dice el representante de ese Ministerio, que sin que se sepan los motivos hasta ahora, es lo cierto que la procesada disparó contra su esposo Francisco Aurelio Naranjo Barrios, con el revólver de reglamento que él portaba, como alistado que era del Ejército Constitucional, produciéndole dos heridas graves que le causaron la muerte, tratando ella de privarse de la vida después, haciéndose también dos disparos con la misma arma, resultando herida gravemente y tardando en sanar quince días. En contra de los argumentos del Fiscal se alza el defensor doctor Manuel Castellanos Mena, el que pide la absolución, alegando que lejos de ser ella la que agredió fué el señor Naranjo el que la acometió con el arma, y creyéndola muerta se privó de la vida con el propio revólver. El Fiscal fija la indemnización en cinco mil pesos en favor de los herederos de la víctima.

Condenado a catorce años por homicidio.

La Sala Tercera de lo Criminal de la Audiencia ha impuesto la pena de catorce años, ocho meses y un día de reclusión al procesado Jenaro Díaz Castillo, autor del homicidio de Manuel Verdalles, el 24 de de junio último, en la casa Atarés 1, en esta capital. La indemnización la fija el tribunal en la suma de tres mil pesos en beneficio de los herederos de la víctima. El hecho se originó por diferencias surgidas entre ambos protagonistas en el trabajo de transporte de mercancías a que se dedicaban.

Aprobada la permuta de dos Jueces

La Sala Extraordinaria de Gobierno del Tribunal Supremo, en su sesión de ayer aprobó la permuta hecha por los doctores Vicente Lorenzo Fernández Mederos, actual Juez Municipal de Pedro Betancourt, y Nicanor Tomás Pérez Gómez, Juez Municipal del Sur de Camagüey. Por consiguiente, éste pasará a Pedro Betancourt, y aquél, el doctor Lorenzo Fernández Mederos, a Camagüey. Se trata de dos íntegros funcionarios del Poder Judicial.

Absuelto de robo y condenado por atentado.

La Sala Tercera de lo Criminal de la Audiencia ha absuelto del delito de falsificación a Juan Zamora, conocido por «El Mexicano», siendo defendido por el doctor Fabián García de la Vega.

Y ha condenado a dos años y cuatro meses de prisión, a Antonio Albear, llamado también Martín Terry, por atentado a agente de la autoridad, con dos agravantes.

Para sustituir en un Juzgado.

La Sala de Gobierno de la Audiencia ha designado al doctor Fernando Suárez Ceballos, letrado de esta capital, para sustituir al Juez Municipal de Bejucal.

Licencia al Juez doctor Fernández López.

La misma Sala de Gobierno ha concedido licencia de doce días, por enfermedad, al doctor Ricardo Fernández López, Juez Municipal propiepario de Alquízar.

Estado interesante de las nóminas de nuestros centrales

Aparecen en el mismo los jornales y sueldos que se abonaron desde Enero 1936

Una vez más las oficinas de la Caja de Maternidad de la Habana han dado muestras de su grado de eficiencia, al realizar un interesante estado sobre el importe de las nóminas — correspondientes a los años 1936 y 1937—de los centrales azucareros de la provincia de la Habana, destinado a facilitar la labor de la Secretaría de Agricultura en sus trabajos sobre la primera industria nacional.

En dicho estado aparecen especificados minuciosamente los sueldos y jornales abonados en el período de tiempo antedicho, por los centrales Amistad, Fajardo, Gómez Mena, Hershey, Josefita, Mercedita, Occidente, Portugalete, Providencia, Rosario, San Antonio y Toledo.

El período de tiempo comprendido en la relación de referencia es de enero de 1936 a agosto de 1937, inclusive.

El valioso trabajo, realizado bajo la dirección del Secretario de la Junta Administrativa de la Caja de Maternidad, doctor Salvador Juncadella, ha sido confeccionado teniendo en cuenta las aportaciones efectuadas por las entidades patronales que manipulan los referidos centrales, al Fondo de Maternidad, y a razón de medio del 1 por ciento sobre las nóminas de empleados y obreros, de acuerdo con el Decreto-Ley 781, de 28 de Diciembre de 1934.

El Presidente de la Junta Administrativa de la Caja de Maternidad, señor Aurelio García Guerra, ha remitido dicho trabajo al Secretario de Agricultura, a los efectos pertinentes.

Destacados representativos de Pinar del Rio, ofrecieron un banquete al Tte. Cor. Benitez, en "Las Delicias"

Hermoso discurso pronunciado por el Dr. López Castro para ensalzar la labor hecha por el Jefe de ese Distrito Militar. Benítez dió las gracias en unas sencillas palabras

PINAR DEL RIO, octubre 18. DIARIO. Habana.— De brillantísimo puede calificarse el homenaje que la Asociación de Cosecheros de Tabaco de San Juan y Martínez ofreció en la tarde de ayer, domingo, al joven y querido Jefe Militar de Vueltabajo, teniente coronel Manuel Benítez Valdés.

Acto sencillo y espontáneo. Demostración palpable y evidente de la simpatía que puede despertar un hombre recto y justiciero, cuando a través de cuatro años de ostentar la suprema jefatura militar de la Provincia, ha tenido en el cargo aciertos brillantes e iniciativas plausibles, llevadas a cabo por el mejoramiento general de la región vueltabajera.

El acto de esta tarde en la finca «Las Delicias», de San Juan y Martínez, era precisamente eso: la consagración definitiva del afecto y la admiración que un pueblo agradecido daba a quien ha sabido ser, a más de caballero intachable y de militar prestigiado por sus grandes virtudes personales, paladín esforzado y portavoz de las grandes necesidades de su terruño, para el que siempre ha tenido sus mejores entusiasmos y su poderosa influencia, sirviendo los intereses de los unos y los otros.

Cerca de mil comensales rodearon la figura simpática y distinguida del teniente coronel Benítez. Estaba allí representado todo cuanto significa un valor positivo en la industria del tabaco, en las clases sociales y políticas, porque hay que consignar que el pueblo de vueltabajo, por medio de sus representaciones patentizó una vez más las simpatías y el cariño que profesa al joven Jefe del Octavo Regimiento «Rius Rivera».

Y si esto fuera poco, allí estaban también las inigualables mujeres cubanas, que también quisieron asociarse a los nobles sentimientos del pueblo pinareño.

El primer acto

Próximamente a las doce de la mañana hizo su entrada en el pueblo de San Juan y Martínez el teniente coronel Benítez y su comitiva. Allí fueron recibidos por un público numeroso, que le tributó al Jefe Militar de la Provincia, un espléndido recibimiento.

Acto seguido, el coronel Benítez, acompañado del Presidente de la Asociación de Cosecheros de Tabaco, del Alcalde Municipal y del Gobernador doctor Argudín, así como del pueblo en general, visitó el local social de dicha Asociación, donde se le brindó un ponche de honor.

Después de saludar a las autoridades y demás entidades que integran aquel término, la comitiva se trasladó a la elegante residencia del señor Francisco María Pérez, organizador máximo del acto a nombre de sus compañeros, donde se celebró el suculento almuerzo criollo, que sirvió para dar una muestra de la compenetración y confraternidad reinante entre civiles y militares.

Variado y exquisito el menú. Del agrado de todos, y que fué servido con el mayor orden y rapidez, debido a la plausible labor que en ese sentido desarrolló la joven y bella damita Carmita Pérez Quintana de Zains.

La mesa presidencial

En la amplia Mesa Presidencial ocuparon puestos preferentes: el propio coronel Benítez; el joven y destacado Secretario de Agricultura, doctor Amadeo López Castro, quien ostentaba a su vez la representación del Jefe del Ejército Constitucional, coronel Batista; el Gobernador Provincial, doctor Juan Francisco Argudín; el Sub-Secretario del Trabajo, señor Aurelio García Guerra; el Senador, señor Simeón Ferro Martínez; el Alcalde Municipal de Pinar del Río, señor Agapito Guerra Gálvez; los Alcaldes de San Juan y San Luis, doctor Tomás E. García Montesino y Conrado Padrón, respectivamente; los comandantes señor Gabriel Foya y doctor Gabriel Arias; el capitán ayudante señor Alejandro Iglesias; el Presidente de la Asociación de Tabaco de San Juan y Martínez, señor José Llevada Guerra; el Presidente de la Federación Provincial de Tabaco señor Armando Aguilar ;el Presidente del Centro de Veteranos; el Presidente de la sociedad «Minerva»; el Presidente del Unión Club; el Venerable Maestro de la Logia Fiat-Lox; el Presidente de la Cuban Land señor Jacinto Argudín; el Jefe de la Oficina Provincial del Trabajo, señor Juan Ignacio Cobián; el Jefe de los Inspectores de esa misma oficina, señor Jorge Suárez; el Presidente del Sindicato de Aparceros de San Luis; el capitán Ignacio Rodríguez Viera; los Presidentes de las Cámaras de Comercio de San Juan y San Luis; el Consejero Provincial señor José Mora; el Jefe Local de Sanidad, doctor Julio Echemendia; el Presidente del Sindicato; el Juez Municipal y de Instrucción de San Juan y Martínez respectivamente; el Superintendente Provincial de Escuelas, doctor Juan Francisco Sánchez; el Jefe Provincial de Obras Públicas Ingeniero Dionisio Suárez de la Portilla; el Secretario Particular del doctor López Castro, señor Renée Benítez; el doctor Grau Aguero y otros muchos destacados elementos de la industria, la agricultura, la banca, el comercio y el proletariado en general.

Otros concurrentes

También anotamos los nombres siguientes: doctores Julio Hernández Arias, Manuel Verde, Francisco Aguilar, Miguel Pérez Arias; Herminio Jordán; Manuel Ferro y Eduardo Ubieta.

Los oficiales del Ejército capitanes José Izquierdo y Hernández Betancourt y los tenientes doctores Pedro L. Perdomo; Francisco Sarmiento y Eliseo García Cantero y los tenientes José María Rego; Marcelino García; Félix Méndez; Evelio Cantero y el Supervisor Provincial de la Policía doctor Antonio Fernández de Velázquez.

Los señores Juan García Barrueta, en representación del Senador Pedraza; el Consejero doctor Pedro Díaz Venereo; Daniel Sains, Pedro Blanco; Cheo Rodríguez; Francisco Sainz: Rubén Darío Rodríguez; Juan Fernández Prado; Jacinto Argudín Jr.; Francisco, Luis y Carlos Valdés; Juan Iglesias; Ernesto Bernal; Ingeniero Alfonso Celorio; Ramón Ferro; coronel Francisco Aguilar; los compañeros en la prensa Joaquín Cruz; José A. Fraguela; Aurelio Piñeiro y Juan José Herrera, que ostentaba la representación de «Heraldo Pinareño».

Los ricos cosecheros de tabaco de las zonas de San Juan y San Luis, señores Juan María Pérez; doctor Adriano Baxter; Desiderio Saludes; Justo García Montesino; Eusebio de Armas; Bernabé Pérez; Domingo García; Angel Gómez Pino; Nicolás García Pulido; doña Juana Rodríguez viuda de Armas; Fernando Novo; Bernardo Ortiz; Alfonso Mora; Alejandro Mora; Máximo López Taurino y José Plasencia; Pío Escobar; Ventura Rodríguez; José Pérez; Lorenzo Izquierdo; Santiago Fragoso; Vicente Llamazares; Agapito Ruiz; Máximo Debén; Ramón Busto; Santiago Medina; Sixto Plasencia; Conrado Padrón; José María Blanco; Manuel Melendi; José de Armas; Antonio Riverol; Daniel Rodríguez; Félix Paz; Conrado García; José María Ledesma; Roberto Méndez; Antonio María Padrón; José María Guerra; Juan Peraza; Manuel Busto; Pedro García; Antonio Armas; Luis Guerra; Pedro Guerra; José López; Bernardo Menéndez y otros muchos que escaparon a nuestra memoria.

Los discursos

Fué el primero en usar de la palabra el señor Jacinto Argudín, Presidente de la Cuban Land, quien lo hizo a nombre de la Asociación de Cosecheros de Tabaco a la cual también pertenece. Ofreció el homenaje al coronel Benítez y dijo que él se había hecho acreedor a las simpatías de los integrantes de la segunda industria no solamente por sus virtudes personales, sino porque había sido siempre el factor determinante en todas las aspiraciones y problemas que de una manera u otra, afectaran a los cosecheros de Vueltabajo.

Terminó diciendo que si algún progreso se estaba notando en la industria tabacalera de esta región, se debe en gran parte, a los esfuerzos incansables del coronel Benítez.

Después le siguió en turno el joven compañero señor Aurelio Piñeiro. Habló en nombre de los periodistas y tuvo frases de verdadero elogio para el homenajeado y para el Plan Trienal del coronel Batista. Se le tributó una gran ovación. Continuó el también compañero señor Rubén Darío Rodríguez, para pronunciar un discurso de altos vuelos patrióticos y encomiástico a la labor del Jefe Militar Pinareño. Se refirió a su actuación noble y acertada durante cuatro años consecutivos y terminó cantando un himno a la belleza de la mujer cubana. El nutrido auditorio lo premió congrandes aplausos.

El Sub-Secretario del Trabajo

Fueron breves las palabras del señor Aurelio García Guerra, Sub-Secretario del Trabajo. Sus puntos de vista durante toda la oración se encaminaron hacia las ventajas que ofrecía el Plan Trienal del coronel Batista, de quien dijo era el verdadero salvador de la Patria. Agregó que ese plan solo aspiraba al magnífico espectáculo que se daba esa tarde en que cosecheros y obreros confraternizaban entusiásticamente, dando un elevado ejemplo de bienestar y progreso colectivo.

Se extendió sobre los problemas obreros y terminó afirmando que el Ejército Constitucional era un defensor de ricos y pobres y el más decidido propulsor de los hermosos propósitos que animan a su jefe máximo de llevar la prosperidad económica a todos los rincones de la isla.

El Secretario de Agricultura

Comenzó su brillante discurso el doctor Amadeo López Castro, haciendo una magistral imagen de la grandeza del acto que se celebraba. Dijo que podía condensarse el homenaje que se le tributaba al coronel Benítez, en una sola palabra: cariño y más cariño. Dijo que cuando se estaba conmovido por la demostración tan colosal de afecto y de entusiasmo que el pueblo vueltabajero expresaba al hijo queridísimo y al funcionario ejemplar, era difícil la expresión de las ideas, pero que no se podía silenciar los sentimientos del corazón. Tuvo sinceras palabras de elogio para el coronel Benítez y para el Jefe del Ejército coronel Batista. Y terminó en medio de una estruendosa ovación al decir que la provincia pinareña dejaba manifestarse por medio de acto tan trascendental, toda la profunda simpatía y admiración que sus hijos sienten por el feliz homenajeado.

Hace el resumen el coronel Benítez

El resumen estuvo a cargo del propio coronel Benítez. Una salva de aplauso se le tributa, cuando se levanta de su asiento. Comienza saludando a las autoridades y al pueblo en general. Hay sinceridad y emoción en sus palabras. Dibuja en su rostro sonriente y afable, la inmensa satisfacción que le embarga. Da las gracias por la demostración de cariño que acababan de ofrecerle todas las clases tabacaleras de Pinar del Río.

«Cuando me hice cargo de la Jefatura Militar de mi Provincia, continuó diciendo, solo me preocuparon dos cosas. Primeramente, seguir sin vacilaciones de ninguna clase la línea de conducta admirable de mi ilustre Jefe el coronel Fulgencio Batista, siendo un fervoroso colaborador y admirador de sus patrióticas doctrinas de bien y de paz. Y después, ganarme la confianza de todos mis comprovincianos. Esas dos grandes preocupaciones, han inspirado mis actos.

Más que el Jefe Militar con grandes responsabilidades, he querido ser también el pinareño celoso, vigilante de las necesidades de la provincia, a la que he servido con desinterés y mejores entusiasmos».

Terminó afirmando que tanto los cosecheros de tabaco como todos los que de una manera u otra intervienen en la manipulación de la segunda industria del país, tendrán siempre en él un amigo sincero y un defensor de sus sagrados intereses. «El coronel Batista y el Ejército Constitucional —dijo— están al lado del pueblo, como yo estoy hoy con ustedes, para sentir sus palpitaciones y oír sus quejas de justicia. Las fuerzas armadas aspiran al mejoramiento general del pueblo cubano y en pos de ese mejoramiento tan ansiado por todos, se encamina el Plan Trienal».

Las palabras del coronel Benítez, aunque fueron breves, obtuvieron grandes ovaciones del numeroso público que asistió al acto de tan extraordinaria brillantez en la finca «Las Delicias», de San Juan y Martínez. **G. RODRIGUEZ.** Corresponsal.

EN PRO DEL PLAN TRIENAL

UNION DE REYES, octubre 18. DIARIO, Habana.—Amigos y simpatizadores del ex Secretario de Comunicaciones, señor Francisco Gómez Rodríguez, reunidos ayer en esta población, acordaron constituir el Comité Pro Plan Trienal y laborar intensamente por el mismo.—**Iglesias.**

INFORMACION TELEGRAFICA DEL INTERIOR DE LA ISLA

Por nuestros corresponsales a través del hilo directo del DIARIO

PINAR DEL RIO

HOMENAJE AL REPRESENTANTE DOCTOR NAVARRO

MARIEL, octubre 18.—Ayer se efectuó el banquete en honor del representante a la Cámara doctor Ricardo Navarro, del Partido Nacionalista, que presiden en ésta los hermanos Aguirre; fué en el hotel Gerardo y asistieron numerosos comensales, pronunciándose varios discursos y amenizando el septeto El Morro. Quedó proclamada la candidatura del doctor Navarro para gobernador provincial, la cual cuenta con importantes núcleos de opinión.—**Corresponsal.**

HABANA

GUANABACOA, octubre 18. DIARIO. Habana.—Esta mañana, en el despacho del Juez Correccional de Guanabacoa, doctor Martínez Vélez, se celebró el juicio contra Rafael Rodríguez (a) «El Cancso», padre del Alcalde de esa villa, por su agresión a nuestro corresponsal guanabacoense, señor Francisco Cortés.

Asistieron varios periodistas, pues se decía que, por ser padre de la primera autoridad municipal, no se castigaría esa falta. Nuestro corresponsal estaba representado por el doctor Jenaro González Brito.

Vistas las pruebas, el Juez condenó al agresor a un peso de multa, sanción moral ésta que demuestra que no se puede agredir impunemente a un ciudadano.—**Especial.**

MATANZAS

Ingresó en el Hospital

COLON, octubre 18. DIARIO. Habana.—Celestino Aruca González, de 16 años, ingresó en el Hospital para ser atendido de dos fracturas en la pierna izquierda, de carácter grave, que se las causó al circular en una bicicleta, y sufrir una colisión con una máquina. El chauffeur fué detenido.

—La prensa local pide la creación de un Instituto de Segunda Enseñanza para esta ciudad, deseando se convierta en realidad el ofrecimiento del Presidente de la República al senador Agustín Acosta.—**Corresponsal.**

Constitución del Club Cívico Militar

MAXIMO GOMEZ, octubre 18. DIARIO. Habana.—Hoy se constituyó en ésta el Club Cívico Militar, de este término, siendo designado presidente Baldomero Rodríguez.

Usaron de la palabra, Tagliarini, Olivella y el sargento maestro San Martín. Reinó gran entusiasmo y se aplaudió entusiásticamente al coronel Batista.—**López Sardiñas**, corresponsal.

SANTA CLARA

Comité Pro Plan Trienal constituído en Yaguajay

YAGUAJAY, octubre 18. DIARIO. Habana.—Esta noche ha quedado constituído el Comité Provisional Pro Plan Trienal, siendo presidido el acto por el Alcalde Municipal ante una concurrencia numerosa que participa del entusiasmo despertado por la patriótica iniciativa del Coronel Batista.—**Soler**, corresponsal.

CAMAGUEY

LA CANDIDATURA DEL DOCTOR BRINGUIER

JATIBONICO, octubre 18. DIARIO, Habana.—El representante a la Cámara Miguel Morales Moragas, el ex alcalde de este término señor Antonio Quintero Goñi y otras, asistieron al almuerzo ofrecido ayer por los nacionalistas, amigos y simpatizadores del primero; fué en la residencia del señor Braulio Pozas, presidente de los nacionalistas, asistiendo más de doscientas personas, entre ellas muchas damas y damitas. Se lanzó la candidatura del doctor José E. Bringuier para senador por Camagüey y respaldar la actuación de los citados señores Morales Maragas y Quintero y se terminó con vivas al coronel Carlos Mendieta, como futuro presidente de la República.—**Armando Elías**, Corresponsal.

ORIENTE

El Secretario de Obras Públicas en Banes

BANES, octubre 18. DIARIO. Habana.—Encuéntranse hoy girando una visita a las obras de la carretera, de Banes a Samá, y a las del Hospital, los Secretarios de Obras Públicas y de Sanidad.

También llegaron tres inspectores del Uno y medio por ciento, y una comisión de examen de la Cartera Dactilar.—**Torres**, corresponsal.

Mezquina consignación para el arreglo de calles

GUANE, octubre, 18. DIARIO. Habana.—Empezó el arreglo de las calles en este pueblo, encontrándose el vecindario muy disgustado porque la consignación es tan mezquina, que no alcanzará para el arreglo completo de la calle principal. Urge que los poderes Legislativo y Ejecutivo, que prometieron llevar a cabo esta obra, dupliquen la consignación, ayudando a este olvidado pueblo, sumido en la miseria por la falta de trabajo.—**Fábregas**, corresponsal.

Multado el agresor de nuestro compañero señor Cortés

El Secretario de Gobernación salió rumbo a Guantánamo

SANTIAGO DE CUBA, octubre 18. DIARIO, Habana.—Después de los grandes agasajos de que fué objeto el Secretario de Gobernación en esta ciudad durante la jornada del domingo, esta mañana salió para la villa de Guantánamo, en donde inaugurará la cárcel y luego se dirigirá a la estación naval de Caimanera. Le acompaña toda su comitiva.

Dos peregrinaciones

Se han efectuado dos peregrinaciones al Cementerio, una en memoria del bombero Enrique Boneu, muerto hace 29 años en el incendio de Lorraine y Trocha, y otro en recuerdo del capitán de la Policía Cobián Medina, muerto hace cuatro años en la Avenida de Michaelsen al recoger una bomba y estallarle en la mano.

A ambos homenajes asistieron las fuerzas francas de servicio, los familiares, las autoridades y numeroso público.

También acudieron las bandas de música.

Adhesión a un homenaje

Los repórters orientales han visto con manifiesta simpatía el homenaje que le han rendido los de la Habana al teniente coronel Diego Rodríguez, jefe del distrito militar de Oriente, que siempre tiene las mayores atenciones para los periodistas y que facilita sus labores informativas.

Jura de los médicos

En el Colegio Médico local se ha efectuado el juramento de los últimos médicos graduados. Dicho acto tuvo mucha brillantez, pues asistieron al mismo casi todos los médicos de la localidad.

Presidió el doctor Bisbé. El juramento es el mismo que se utilizó en la Habana en un reciente acto de idéntica naturaleza.

Hicieron uso de la palabra varios médicos.

Un bello rasgo

Con asistencia de numerosos médicos locales y de los periodistas, el Colegio Médico de esta ciudad entregó a los periodistas varias camas para los asociados de la Asociación de Repórters. Pertenecen a la clínica «Sagrado Corazón de Jesús».

Los actos de ayer

Después de la constitución de la Junta Provincial de Oriente, Pro-Plan Trienal, que culminó en un brillante acto en que estaban representadas todas las clases sociales de Santiago de Cuba, el programa de festejos organizados en honor del Coronel Emiliano Amiell y su comitiva, ha venido desarrollándose sin interrupción.

Sobre la tumba del Apóstol Martí, en el cementerio de Santa Efigenia, colocó el Ministro del Interior una hermosa corona que simbolizaba una bandera cubana. Igualmente hizo en la tumba de Carlos Manuel de Céspedes y Monumento al Lugarteniente Antonio Maceo.

Revista militar

Una revista militar en el Cuartel Moncada, en la que participaron fuerzas del Regimiento número 1, «Maceo», fué presenciada por el Coronel Amiell y sus acompañantes, asistiendo también a este acto, especialmente invitados, todos los Alcaldes de la Provinciay gran número de personalidades.

Varias visitas

Después visitó el Dispensario Antituberculoso «Hartman», el Hospital «Pedraza» y el Distrito Naval «Coronel Carmelo González Arés», donde fué objeto de múltiples atenciones. También visitó el Consejo Territorial de Veteranos de la Independencia, donde se pronunciaron patrióticos discursos por el presidente de esa institución y por el Coronel Amiell. Y, finalmente, visitó los lugares históricos de la ciudad y sus alrededores.

Un almuerzo y una recepción

En los jardines de la Cervecería «Hatuey», le fué ofrecido por la Casa Bacardí, un almuerzo criollo, en el que hubo los consiguientes brindis.

Por la noche, en el Gobierno de la Provincia, se celebró una recepción oficial, donde se ejecutaron piezas musicales. Al Secretario le fueron asignados tres Ayudantes, uno naval, otro militar y otro de la Policía.

Alberto García, Corresponsal.

El Coronell Amiell agasajado en el Ayuntamiento de Guantánamo

GUANTANAMO, octubre 18. DIARIO. Habana.—En la mañana de hoy ha llegado a esta ciudad, el Coronel Amiell, siendo recibido por las autoridades civiles y militares, y obsequiado con un ponche de honor en los salones de la Casa Consistorial.

Obedece su viaje a la propaganda patriótica que realiza en pro del Plan Trienal, la obra máxima del Coronel Batista que ha de reivindicar la economía nacional.—**Corresponsal.**

Una ofrenda floral en Holguín el veinticuatro

HOLGUIN, octubre 18. DIARIO. Habana.—Hoy visitaron esta ciudad el señor Enrique Cabrera, gran diputado de la Orden de la Luz; el señor Juan Muñiz y el señor José Hernández, de las logias de Bayamo y Jiguaní, respectivamente, y los representantes de las logias «Carlos Manuel de Céspedes» y «Saturnino Lora», proponiéndose establecer en esta ciudad una nueva logia que llevará el nombre de «Panchito Frexes». Visitarán de nuevo esta ciudad el día 24, en que tomarán parte en la ofrenda floral que tendrá efecto en la tumba del mártir. — **Fuentes**, corresponsal.

Se gestiona el inmediato traslado de la Audiencia de La Habana, hoy en ruinas, a un nuevo local más seguro

Un alto funcionario de la Secretaría de Justicia estuvo en la Audiencia inventariando los muebles y permanencias inservibles. Numerosos juicios se celebraron ayer tarde

Activamente se gestiona de nuevo el traslado de la Audiencia para otro edificio que reúna las condiciones de saneamiento y seguridad propias de tribunales de esa naturaleza; ayer, precisamente, el Secretario de Justicia, doctor Enrique Alonso Pujol, comisionó al Fiscal de la Audiencia, doctor Augusto Saladrigas, para que, en compañía del Presidente de la misma, doctor Mario E. Montero, proceda, con la mayor urgencia, a buscar edificio acondicionado para instalar las expresadas oficinas, atendiendo a las razones que tantas veces hemos expuesto y que no hay necesidad de repetir. Se confía en que ahora, después de más de dos años de ventilarse el asunto quede solucionado definitivamente.

Los muebles inservibles de la Audiencia

Ayer se personó en la Audiencia el doctor Manuel O. Cores, Inspector del Material de los Tribunales comisionado por el Secretario de Justicia doctor Alonso Pujol para inventariar los muebles, útiles y demás pertenencias de ese centro judicial que se encuentran en estado inservible y que han de ser desechados.

El doctor Cores, que es antiguo funcionario del Departamento de Justicia, estuvo laborando durante toda la tarde, en compañía del Presidente de la Audiencia, doctor Montero y del secretario particular de éste, señor Horacio Cardona, así como con el auxiliar de la Sala Cuarta de lo Criminal, señor Ramón García y el Conserje, señor Juan Espinosa.

Licencias concedidas

La Sala de Gobierno de la Audiencia ha concedido estas licencias:

Noventa días, por enfermedad, al doctor Gustavo F. Arocha, Presidente de la Sala Primera de lo Civil de la Audiencia; 30 días, extraordinaria, por enfermedad, a la señorita Virginia Sanguily y Fernández, Auxiliar de Gobierno; 28 días, por enfermedad, a la señorita Graciela García, Auxiliar de la Sala Tercera de lo Criminal; 20 días para asuntos propios al doctor Rafael A. González, Juez Municipal de Surgidero de Batabanó.

El recurso en el proceso por la muerte de Andrea Barrios

El acusador particular en el proceso por la muerte de Andrea Barrios, doctor Joaquín Velasco Alentado, ha presentado escrito pidiendo aclaración de la sentencia dictada por la Sala Tercera de lo Criminal de la Audiencia después que ésta resuelva la aclaración, el doctor Velasco formulará su escrito de casación para ante el Tribunal Supremo. Hoy lo hará el doctor Augusto Saladrigas, Fiscal de la Audiencia, por infracción de ley, alegando sentencia omisa por no haberse resuelto todos los problemas planteados en esta causa.

Actúan ya los tres nuevos Letrados de Oficio

Ya han prestado juramento y actúan en la Audiencia, los tres nuevos Letrados de Oficio de la misma por el Premio González Lanuza. Son los doctores Julián Francisco de Solórzano Renau, Gregorio Néstor del Real Alonso y Francisco Carona Dede.

LOS DEUDORES POR FINCAS URBANAS TENDRAN EN LOS PRIMEROS DIAS, UNA REBAJA

Ordenan retirar las vallas anunciadoras que atentan al ornato de la ciudad y obstruccionan las vías. Retiran los vendedores de frutas y dulces que carecen de permiso

El Alcalde Municipal ha dispuesto que el día 25 se pongan al cobro los recibos correspondientes al Segundo Trimestre del ejercicio de 1937 a 1938 por concepto de fincas urbanas hasta el 27 de noviembre, inclusive, sin recargo para los contribuyentes. Suma ese cargo más de medio millón de pesos.

Conforme determina la Ley de Impuestos Municipales y Ley de 15 de agosto de 1936, todo contribuyente que satisfaga sus cuotas del 25 de octubre al día 4 de noviembre tendrá derecho al descuento de un cinco por ciento.

Por último, el doctor Beruff Mendieta recuerda a los contribuyentes-propietarios de fincas urbanas, la obligación en que se encuentran de declarar ante la Junta de Amillaramiento Municipal, cualquier variación ocurrida en la renta, incurriendo, quien la oculte, en una penalidad de 500 a 1.000 pesos.

Comenzaron ayer su actuación los Interventores Municipales

Instruídos por el Jefe del Departamento de Impuestos Municipales, ayer comenzaron su actuación cincuenta interventores contra los contribuyentes morosos, haciéndoles distintas advertencias legales y de orden administrativo, tratando de evitar protestas de esos deudores por extralimitaciones en sus funciones al intervenir cualquier industria o comercio, pero sí exigiendo el pago correspondiente para la administración municipal y la retribución señalada.

Hoy martes saldrán nuevamente cincuenta Interventores más, a los cuales les han sido preparados otros cien expedientes contra los contribuyentes morosos.

Se reúnen hoy los miembros de la Junta de Amillaramiento

Esta tarde, bajo la presidencia del Jefe de Impuestos Municipales, se reunirán los miembros de la de Amillaramiento, para [...] cuatrocientos expedientes de [...] urbanas que han sufrido al[...] de renta.

Ordenan retirar los puestos de frutas y dulces

Por el Jefe de Gobernación [...] cipal se ha ordenado a los [...] res que vienen prestando [...] especiales, que procedan a [...] permisos provisionales que [...] expedidos a los puestos fijos [...] venta de frutas, dulces y [...] tículos comestibles, y cuando [...] prueben que carecen del mi[...] pongan sean remitidos a [...] Municipales, desalojando [...] que ocupaban.

Dispuestos cincuenta em[...] a industrias y comercios

El jefe de la Sección de [...] señor Teodoro Núñez Alba [...] gado cincuenta expedientes [...] fábricas de licores y almacenes [...] distintos comercios, para que [...] dan al embargo de los mis[...] adeudos a la administración [...] cipal.

Ordenarán retirar las va[...] anunciadoras antiestéticas

El presidente de la Co[...] Nacional del Turismo se ha [...] al Jefe de Gobernación M[...] para que éste exponga al A[...] necesidad de ordenar la re[...] las vallas anunciadoras que [...] cuentran colocadas en sola[...] mos y calles céntricas de esta [...] debido a la dificiente confi[...] y mala impresión que produce[...] embargo, recomienda que sean [...] lados aquellos anuncios que [...] atractivos a la vista, con de[...] nes artísticas e iluminaciones [...] tricas adecuadas.

El Municipio pagará esta se[...] la antigüedad de agosto

Los jefes de Departamentos [...] Municipio han comenzado a [...] los trámites necesarios para [...] empleados firmen las nóminas [...] mes de agosto, para liquidar [...] parte correspondiente por [...] güedad.

Un éxito la emisión de sellos dedicada a la As. de Artistas

La Unión Panamericana de Washington así lo anuncia por medio de su Director

El Consejo de Dirección de la Asociación de Escritores y Artistas Americanos acaba de anotarse un rotundo éxito con motivo de la venta de los sellos representativos de las Naciones del Continente.

Los distinguidos representantes Diplomáticos de nuestros pueblos, radicados en Cuba, prestaron el valioso concurso de su influencia, comprobando su compenetración más absoluta con los altos ideales de Pan americanismo que se vienen sustentando. Oportunamente el ilustre señor Embajador de los Estados Unidos de América, participó al Consejo de Dirección que el Departamento de Correos de los Estados Unidos y la Biblioteca del Congreso darían su calor y publicidad a la referida emisión de sellos. Y en el día de ayer, el Director General de la Unión Panamericana, L. S. Rowe, de manera oficial ha comunicado al doctor Pastor del Río lo que sigue:

«Tengo el placer de informarle que la Unión Panamericana ha remitido un anuncio a todos los periódicos de los Estados Unidos, sobre la venta de sellos simbólicos de la Asociación de Escritores y Artistas Americanos Otro tanto han hecho la Embajada de Cuba y la Oficina General de Correos de este país. Por lo tanto, me asiste la certeza de qe dicha venta constituirá un gran éxito.

La Unión Panamericana ha prestado, en otras oportunidades, eminentes servicios a la Asociación: Primero, recomendándola a todo el Continente y después apoyando la Resolución adoptada por el Congreso Internacional de Buenos Aires, en que se le declaró Organo de la Cultura y se solicitó el apoyo de los Gobiernos para su total afianzamiento.

Protestan los dueños de los "Pisa y Corre"

Camagüey, octubre 14 de [...]

Sr. Dr. José I. Rivero.

Director del DIARIO DE LA MARINA.

Habana.

Distinguido señor:

Los que suscribimos, en representación de los concesionarios [...] líneas de ómnibus conocidos [...] mente con el nombre de «Pisa y Corre», nos dirigimos a usted [...] fin de pedirle hospitalidad [...] columnas de ese periódico de [...] digna dirección, para, por su [...] hacer determinadas aclaraciones [...] trabajo publicado por el señor [...] llermo Gener en la edición de [...] ñana del periódico «El País», [...] ciudad, correspondiente al día [...] los corrientes, y titulado «El [...] porte en Cuba por carretera, [...] férrea, por mar y por avión», [...] lleva como subtítulo el de «Om[...] porque esa información está [...] de errores y contiene asever[...] perjudiciales a los intereses [...] presentamos.

Frente a un hecho tan [...] frente a las imputaciones [...] que nos hace el señor García [...] espíritu de propia conservación [...] por amor a la verdad en todas [...] formas, nos vemos precisados a [...] las siguientes aclaraciones:

1.—Que no es cierto que los [...] utilizados por las empresas de [...] nibus pequeños se encuentren en [...] estado, puesto que en su [...] son nuevos o reparados y en [...] tas condiciones para ser des[...] al servicio público, ya que si [...] fuera no se concedería la [...] ción necesaria para su circulación.

2.—Que no es cierto, tampoco [...] se pague a los obreros que [...] sus servicios en dichas empresas [...] nos del jornal mínimo, ya que [...] plimos estrictamente con la [...] ción reguladora de los salarios [...] niendo nuestra documentación [...] rriente, que demuestra la cer[...] nuestras manifestaciones.

3.—Que el personal que [...] es completamente idóneo para [...] empeño de la labor que le está [...] comendada, puesto que el [...] individuos inexpertos sólo [...] en perjuicio de nosotros mis[...]

4.—Que es absolutamente [...] que el número de accidentes [...] fren los «Pisa y Corre» sea [...] que el de los ómnibus de [...] clase, como sería fácilmente [...] probarlo si a ello se dispu[...] señor García.

Lo que es innegable, en [...] respecta a la frecuencia de [...] cidentes, que muchas empresas [...] primera procuran, y casi siempre [...] logran, que no se dé publicidad [...] en sus líneas [...] accidentes que en sus líneas [...] cen.

5.—Que por el número de [...] los que destinamos al transporte [...] pasajeros por carretera tenemos [...] pleados alrededor de 2,500 ho[...] que libran su subsistencia en [...] tras líneas, manteniendo sus [...] tivos hogares; por lo que resulta [...] más injusta la agresión que [...] hace por el señor García.

6.—También se afirma por [...] mante presidente del próximo [...] greso de Transportes, que en [...] tros pequeños carros existe una [...] rifa mediante la cual se cobra [...] sajero menos de un centavo por [...] lómetro, afirmación ésta com[...] mente inexacta, como estamos [...] puestos a demostrar. Por lo [...] rio, nosotros estamos en dispo[...] de comprobar que en esos [...] de primera, a veces se cobra [...] pasajeros hasta treinta y ocho [...] tésimas de centavo por kilómetro [...] lo que el señor García ni se [...] los hechos cuando hace la [...] ción que refutamos, ni puede [...] sentido, combatir a los concesiona[...] rios de los «Pisa y corre».

7.—Finalmente, para demostrar [...] cuán injusta es la posición adoptada [...] por el señor García, es preciso [...] conocer la innegable utilidad [...] ca que reportan nuestros servicios [...] carros, por cuanto sin ellos sería [...] posible mantener una comunicación [...] constante entre los pueblos [...] situados a lo largo de la carretera [...] Central, porque ese servicio no [...] dría ser realizado con la frecuencia [...] necesaria por los ómnibus de [...] ra, cuyo número no sería preciso [...] multiplicar en la cuantía precisa [...] ra la prestación de esos servicios.

Hecho este que nos lleva [...] conclusión de que la supresión de [...] «pisa y corre» no beneficiaría a [...] dueños de los otros carros, y sí [...] judicaría los intereses generales [...]

Esperando dé a estas líneas [...] blicidad interesada, quedamos [...] ted muy atentamente.—Unión [...] cional de Transporte», Maximino [...] Pérez; «Línea Camagüey», [...] Ferrer, propietario.

GESTIONAN EN PALESTINA QUE EL PAIS PASE A SER UNA COLONIA BRITANICA

Las autoridades inglesas están tomando medidas a fin de evitar desórdenes

JERUSALEN, octubre 18. (AP).—Se adoptan enérgicas medidas para impedir que se registren graves desórdenes en Tierra Santa al mismo tiempo que se pone en marcha un nuevo plan para convertir a la Palestina en una colonia de la corona británica.

La proposición tomó forma de solicitud dirigida al Procurador General de Palestina con motivo de la constitución de una sociedad que se denomina «Asociación de Palestina, colonia de la corona». El movimiento está dirigido por Max Seligman, que fué abogado en Gales, y que practica actualmente en Tel Aviv.

Las autoridades inglesas dicen que la Palestina se hallaba hoy tan tranquila que un grupo de turistas ingleses visitó la Mezquita de Omar, donde el Gran Mufti, jefe espiritual de los árabes, se había escondido antes de escapar a la Siria.

Los actos de violencia no han terminado, sin embargo. Un árabe fué muerto en la antigua ciudad, y un grupo de obreros que regresaba en automóvil desde una cantera americana situada en las cercanías de Jerusalén fué atacado.

M.E.C.D. 2016

HABANERAS

LA MODA ACTUAL

BELLEZAS DEL HOGAR

...simple «set» de «bridge» toma magníficas proporciones deco-... cuando se le arregla a la manera de la fotografía, ocupando ... permanente en la habitación. Para ahorrar espacio, la cuarta ... ha sido eliminada y la mesa unida o pegada a la ventana

...gar que debe ocupar la mesa de **bridge** debe ser tal que la luz, la ... y el espacio estén en armonía y se faciliten. A este tenor, el ... apropiado parece ser el rincón olvidado que existe en toda sala, ... nunca sabemos qué hacer. Si el mismo es algo oscuro, una bue-... ...ación subsanará fácilmente ese defecto.

...punto ideal es el portal veraniego, que tiene las ventajas de luz ... abundancia, y que es lugar adecuado para cualquier clase de ... modestos. Una saleta larga, por lo general, tiene alguna esquina ...esará maravillosamente al uso de dos bancos de cuero, forman-... ...de **bridge** en tal lugar, que por lo demás no estaba sirviendo ... fin.

...que es un elemento importante en la situación del **set**, no debe ... El más conveniente y mejor tipo de iluminación, es el indirecto, ... ser suplido por una sola lámpara de pie de las que proyectan ... el techo, o por pequeñas lámparas incrustadas en las paredes. ... lámpara de pie sea la más práctica, pues puede hacerse armo-... el resto del mobiliario y es un bonito adorno en sí misma.

LA LLEGADA DE UNA ARTISTA

...dio. ...osa simpatía. ...a gentil y meritísima ar-... la moda, la incomparable ..., que en días pasados re-... Cuba, después de un pro-... por Europa. ...ción de **Eva** se aumentará este año con bellísimos modelos traídos de París de las principales casas de sombreros tales como **Reboux, Suzzy, Alphonsine, Lescat, Agnés,** María Gay, **Talbot** y otras, reuniendo entre ellos preciosos ejemplares que presentará en su nueva **maison** de Prado, 58, bajos.

NOTAS DE PARIS

...de las modas también se ve en los adornos de cabeza y los ...los nuevos arregios de encaje que cubren la cabeza y pasan ...mentón, recuerdan las figuras de una pintura de Grenzo.

...presenta sombreros grandes con extravagantes plumas. ...sombreros de **paillettes** o flores de **strasse** o pajaritos con me-... de velo. **Schiaparelli** hace elevados turbantes de fieltro, de lí-... recuerdan Persia y de terciopelo de dos tonos a la Directoire.

...la atención la ausencia de anchura en las faldas para de día. ...es uno de los pocos que sigue haciendo faldas anchas por ...anchura la coloca de manera nueva en los abrigos y empieza ...de los hombros, en las faldas al nivel de las caderas. Su línea ...es la túnica entallada de largo algo más abajo de la cadera. ...chaquetas como las faldas para usar con blusas, son sencillas y ...los vestidos la línea de la blusa baja hasta las caderas, como ...chaqueta.

...presenta muchas chaquetas entalladas y abrigos largos con ...el tobillo o del largo del traje, cerrada por delante con **zipper** ...cierre invisible.

...chaquetas hasta la cadera son importantes **ches Schiaparelli** y ... Vienen adornados con terciopelo, trenza o pieles. Lo más no-... los bolsillos de cabezas de zorro en la línea de la cintura. Colas ...colocadas en el cuello, por delante, caen hacia atrás sobre los ... La mayoría de sus abrigos son largos y rectos. Algunos forrados ...y otros de tela escocesa.

...encantadores los modelos para de día. El manejo de la tela y la ...de las líneas es lo principal. Los vestidos **chez Rouff** con blusa ...con corselete, gustan mucho; graciosos cuellos y escotes altos ...con **clips** rasos o con uvas de turquesa o coral.

...parelli presenta vestidos de **broché cloqué** hechos a su manera ...rada con graciosos pliegues que ajustan al cuerpo el vestido, re-... una forma elegantísima.

GOLOSINAS DEL MOMENTO

...se mantiene la tradición ...principales dulcerías de ...los deliciosos **panellets**, que ...dulces especiales de estos almendras y piñones, el sabor delicioso del chocolate, la fresa, el café, el limón, la vainilla y las yemas.

...terno **Cubano**, la antigua y ...dulcería de O'Reilly, 37, ...sus vidrieras bandejas ape-... tan sabrosos dulces que ...en su confección fina, con

En ninguna casa deben faltar los **panellets**, que sólo se venderán dentro de la última quincena de octubre y primera de noviembre, siendo en esta época solamente cuando se ven en los escaparates de las tiendas.

BRINDIS

(A una gran escritora)

Brindo todo el champán de mi vida,
brindo para ti;
para ti que eres genio del Arte,
para ti.

Porque tiene un alma que siente
la nostalgia ideal;
porque vives un mundo distante
caprichoso y sensual.

Porque sé que comprendes mis versos
y su escaso valor.
Yo también sé secretos de artistas...
y secretos de amor.

Por la vida feliz donde habita
tu genial fantasía;
por el mundo borracho de ensueños,
¡de placer!, ¡de alegría!

Por las manos que dejan impresas
el «Dolor de Vivir»,
por el arte, la gloria y el cielo,
brindo siempre por ti.

...Y por todas las cosas comunes
que tenemos los dos:
alzo en fin esta copa espumosa
y la elevo hasta Dios.

Francisco Pividal y Padrón

CONSEJOS DE BELLEZA

...en su forma, es suscep-... modificaciones por medio del ... la expresión sigue la mis-... pudiendo observarse lo que ... la voluntad y el estudio. ... mujeres que no son bellas y ... a su fisonomía la ilusión de la belleza y el encanto que la naturaleza les negara.

Las cremas **Tokalón**, tan conocidas en todo el mundo como las mejores, ayudan a realizar estos milagrosos efectos, siendo las que prefieren las damas distinguidas.

ENFERMEDADES PELIGROSAS DE LA DENTADURA

...siempre en cuenta que ... cuando no son debida-... pueden crear mu-... que a veces ni se sos-... los dientes picados no ... la exponen a perder la belleza y uniformidad de su dentadura, deteriorándole el esmalte, sino que ponen en peligro la salud de las encías. Además, la mala condición de los dientes es en ocasiones la causa del mal aliento, una enfermedad con la que no solamente tiene que sufrir usted, sino que hasta se puede convertir en motivo de repudiación por parte de los otros. Yo no quiero decir que con visitar al dentista salva usted ese peligro, porque a veces el dentista no puede hacer nada en su caso; pero es indudable que hay muchas ocasiones en que males mayores de la boca se hubieran evitado haciendo la visita semestral al dentista que debe hacerse en la primavera y el otoño.

MENU DEL DIA

Almuerzo

Cup de frutas.
Huevos a la Romana.
Costillas de carnero Grillé.
Papas sautte. Ensalada.
Gelatina de frutas.

Comida

Grape fruit.
Puré de vegetales.
Croquetas de pescado.
Pierna de puerco asada. Ensalada.
Puding de pan.

RECETAS DE COCINA

Frituras de Crema

Se hace una pasta con seis cucharadas de harina de Castilla, tres de leche, tres de azúcar, una de vino seco, una de mantequilla, dos cucharaditas de levadura y dos huevos. Se une bien todo, echándose por cucharadas en la manteca bien caliente.

M. R. de FONTANILLS

EL ACIDO SULFURICO DEL ENLACE DE GAS ES PERJUDICIAL PARA LA SALUD DE LOS TRABAJADORES

La Secretaría de Sanidad llama la atención a la del Trabajo para que ponga remedio al mal. Continúa la campaña contra los brotes de tifoidea en Madruga y Consolación del Sur

El doctor López del Valle, Director interino de Sanidad, se ha dirigido al Subsecretario del Trabajo, transcribiéndole el informe rendido por un Inspector Médico del Departamento, en relación con su visita al Departamento de Señales del Enlace de Gas, a virtud de denuncia formulada por la Hermandad Ferroviaria de Cuba.

Dicho Inspector Médico ha podido comprobar que junto a donde trabaja un crecido número de obreros, existe un cuarto que tiene cincuenta y cinco pilas eléctricas de ácido sulfúrico con capacidad para tres galones y medio de líquido, que desprenden un olor irritante que corroe las mucosas.

El Subsecretario del Trabajo, con vistas de lo informado por la Secretaría de Sanidad, seguramente ha de trasladar dicho informe al Negociado de Previción Social para que adopte las medidas pertinentes en evitación de posibles enfermedades en el trabajador que se ve obligado a laborar en un sitio tan inadecuado.

Los brotes de Tifoidea en Madruga y Consolación

El Servicio Técnico de Salubridad continúa manteniendo una estrecha vigilancia sobre los brotes de Fiebre Tifoidea que se registran actualmente en los pueblos de Madruga y Consolación del Sur, donde se han presentado más de veinte casos en cada uno con defunciones.

Con tal motivo se ha remitido a los jefes locales respectivos que cooperan con el Servicio en la campaña iniciada, suficiente cantidad de caporit, creolina, vacuna antitífica y algunos miles de pasquines y folletos de divulgación popular.

Venta de artículos decomisados

El próximo lunes, a las nueve de la mañana, en el Depósito del Negociado de Abasto de Leche de La Habana, procederá el Comandante Arencibia, Supervisor Militar, a celebrar la subasta de un gran número de útiles decomisados a distintos expendedores de leche de vaca, valorados en cerca de $1.700.00

Entre dichos útiles figuran 10,976 frascos o envases para leche con capacidad de 946 gramos; 2,240 con capacidad de 473 gramos; 247 botijas grandes; 180 medianas y 157 chicas; 223 cajas de hierro y 21 de madera y 10 de alambre.

REGLANAS

Hacia Santiago de Cuba

La capital oriental.

En el día de ayer ha partido para esa gran ciudad, la muy gentil y culta señora Carmita Roig de Candela, amante esposa del doctor Hilario Candela León, médico de gran prestigio profesional.

Le acompaña su simpático hijito Nené Candela Roig.

Pocos días permanecerán en Santiago.

Un feliz viaje.
Y un pronto regreso.
Le deseamos.

En Guanajay

Habrá grandes fiestas.
Religiosas.
En la presente semana.

El Pbro. José María García del Valle, cura párroco de ese lugar, me envía atenta invitación para esas fiestas tradicionales de Guanajay.

Con el siguiente programa:

Los días 19 y 20 a las 9 y media a. m. Misa cantada, Triduo solemne y Exposición.

El día 20 desde las 4 de la tarde, Confesiones, y a las 8 p.m. Salve solemne de Ministros con orquesta.

Jueves 21, fiesta principal, día de San Hilarión Abad, Patrono de Guanajal. A las 6 y media, a las 8 y a las 12 a. m. Misas armonizadas.

A las 9 y media a. m. Misa solemne de Ministros, cantándose a toda orquesta la Pontifical de Perosi a tres voces, Bendición del Estandarte del Rosario, siendo madrina la señorita Emilia Peón, y Sermón por Monseñor Manuel Ruiz, Arzobispo de la Habana. Este día se gana indulgencia plenaria comulgando.

La Gran Procesión de San Hilarión por las calles es este día 21, a las 5 y media de la tarde.

Fuegos artificiales, globos, etc.

Fiesta de los Veintiún Domingos. El domingo 24 empiezan los Veintiún Domingos. A las 8 a.m. Misa Parroquial de Comunión. A las 10 a. m. Misa cantada por las Rdas. Madres Escolapias y Sermón por el Padre Evelio Díaz, y a las 5 p.m. Exposición solemne. A las 5 1 media de la tarde Gran Procesión de San Hilarión nuevamente por las calles en todo igual al día 21 y siendo amenizadas ambas procesiones por la Banda de la Escuela Reformatoria.

Devoto de San Hilarión: asiste a las fiestas, haz los Veintiún Domingos, envía o entrega una limosna al cura párroco de Guanajay para restaurar el techo central de la Iglesia de San Hilarión y seguramente experimentarás la protección del gran Anacoreta de la Palestina y Patrono de Guanajay.

Hasta aquí el programa de esas fiestas religiosas.

Que congregarán a miles de fieles.
En el siempre simpático pueblo.
De Guanajay.

Nota de dolor

Muy sentida.

En Aguacate a donde fuera de visita, dejó de existir casi repentinamente el pasado lunes, la muy apreciada señora Rosario Aracil viuda de Travieso.

En nuestra sociedad donde tanto se le apreciaba, ha causado profunda pena su eterna desaparición.

Reciban sus hermanos Felicia y Pancho Aracil y sus sobrinos los doctores Joaquín y Rogelio Velazco y demás familiares, nuestra pésame.

Muy sentido.

Un gran baile

De carácter benéfico.

Celebrará nuestro cubanísimo Liceo de Regla.

El sábado 30 del presente mes.

Con su recaudación contribuirá la Directiva, a los fondos del Desayuno Escolar de Regla.

Evelio Alvarez Bellido de Luna, Presidente de la Sección de Recreo y Adorno y Juanito Quintero Martínez, Director social, me informan que esa fiesta bailable será amenizada por los siguientes conjuntos musicales:

Orquesta «La Maravilla del Siglo», con Collazo, y el Septeto «Bolero 1935», con Tata Gutiérrtz.

Las damas serán por invitación y los caballeros por concepto de guardarropía abonarán sesenta centavos.

A este gran baile del Liceo, asistirán numerosas damitas.

Dado el fin benéfico del mismo, han prestado su ayuda, el comercio e industria de la localidad.

Circulan ya las invitaciones.

Ellas pueden obtenerse todos los días de ocho a diez de la noche, en la secretaría de la más cubana de todas nuestras sociedades.

Será un baile extraordinariamente concurrido.

Ese del sábado.
30 de octubre.

Alejandro PEREZ PEREZ.

PROGRESAN LAS OBRAS DE LA CARRETERA DE SABANILLA A CIDRA

SABANILLA DEL ENCOMENDADOR, octubre 18.—DIARIO, Habana.—Reina gran entusiasmo entre el vecindario de esta zona por la rapidez con que progresan las obras de la carretera que ha de unir este termino con el de Cidra.

Más de ciento cincuenta trabajadores impulsan con sus esfuerzos la vía en construcción, esperanza de mejor vida para todos.

Felicitamos al DIARIO por su oportuna campaña y al ingeniero señor Max Borges, dinámico Secretario de Obras Públicas, quien prometió y va a cumplir hacer la obra en ciento veinte días.—**Corresponsal.**

Más infractores de la Ley sobre la Maternidad

El Juez Correccional de la 5ta. impone multas por infracción de la Ley de Accidentes del Trab.

Nuevos infractores de la ley de Maternidad Obrera de la Habana han sido denunciados al secretario del Trabajo por el secretario de aquel organismo, doctor Salvador Juncadella, siendo los acusados los siguientes:

Auto Universal de Cuba, S. A., automóviles, Belascoín 171; Mario León y Compañía, figón, Belascoaín 100; Claudio González, vulcanización, en Avenida Menocal 79; Daniel Blanco, bodega, en San José 122; Cuan y Compañía, bodega, Campanario 66; H. H. Pike Trading Company, comisionistas, Aguiar 71; Distribuidores, S. A., ferretería, Obispo 79; Ramón Francisco Rodríguez, carnicería, en Oquendo 2; Ramón Moral y Compañía, bodega, Neptuno 209; y Rafael Cafel, tejidos, Belascoaín 76.

Multas impuestas

El doctor Justiniani, juez correccional de la sección Quinta, impuso ayer multas de cincuenta pesos a cada uno de los patronos Julio Fernández y Benjamín José Gutiérrez Otero, por infracción de la ley de accidentes del trabajo, acusación que mantuvo el inspector de la Secretaría del Trabajo, señor Martínez.

Solicita operarios

El señor Teodoro Bailey, que tiene el propósito de establecer una industria de carpintería en la Habana, ha solicitado de la Secretaría del Trabajo un gran número de carpinteros, ebanistas, aparateros, barnizadores, etc.

CRONICA CATOLICA

EL SEÑOR ARZOBISPO DE LA HABANA HACE UNA LLAMADA AL CABILDO CATEDRAL, AL CLERO, A LOS RELIGIOSOS Y A LOS FIELES, SOBRE EL DIA UNIVERSAL DE LA MISION

«Venerables Hermanos y Amados hijos:

Por primera vez en Cuba, y de un modo oficial, se celebrará en toda la República el Día Universal de las Misiones, auspiciado por el Consejo Nacional de las Obras Pontificias de la Propagación de la Fé.

Señalado por el Santo Padre Pío XI el penúltimo domingo del mes de octubre de cada año para esta gran jornada de caridad a favor de las misiones en tierras de infieles, hemos decidido dirigirnos a vosotros, Venerables Hermanos y amados hijos, para que acojais con celo y entusiasmo este llamamiento del Papa a la gran Cruzada de todos los fieles por todos los infieles».

Es la voz del Vicario de Cristo, es la voz del Pastor que llama y congrega sus ovejas para rogar por las que no están en el redil de Cristo; es la voz suplicante y angustiosa de Pío XI que dice: «Cuantas veces pensamos que aún hay millares de infieles, imposible dar descanso a nuestro corazón: Antes nos parece que repercute en nuestros oídos aquel «Da voces y no ceses; levanta tu voz como trompeta».

Vayamos todos y con nuestras oraciones, y con nuestros sacrificios y con nuestras limosnas, hagamos dulce presión en el corazón de Cristo Crucificado para que acelere la hora de la gracia y de la luz para estas regiones sumidas en las densas tinieblas de la ignorancia religiosa y de la idolatría. Pensemos que hay mil millones de infieles en el mundo, y solamente trescientos veinte y millones de católicos; a estos últimos, a nosotros, toca hacer violencia en el Corazón de Cristo para que derrame abundantemente los méritos de su Redención sobre tantas y tantas almas que le desconocen!

Para estimular el celo y la caridad de los que ruegan por los infieles el Santo Padre Pío XI ha concedido Indulgencia Plenaria, aplicable a los difuntos, a cuantos comulguen y rueguen en este día por la conversión de los infieles.

Además a todos los sacerdotes y en todas las iglesias y Oratorios se concede el privilegio de celebrar con ornamento morado la mia votiva «Pro Fidei Propagatione» sin Gloria, con Credo, Conmemoración, Prefacio y último Evangelio de la Dominica, añadiendo además las conmemoraciones de las fiestas de rito doble mayor o menor que ocurran en este día. Donde exista la obligación de misa conventual y no haya más que esta misa, se añadirá como imperada «pro re gravi» (sub única conclussione) la conmemoración de la misa de la Propagación de la Fe.

El rescripto de la Sagrada Congregación de Ritos de fecha catorce de abril de 1926 concede que en este día la predicación sea de carácter misional con particular atención a la Obra de la Propagación de la fé excitando a los fieles a inscribirse en esta obra no se pretende sin embargo, que la predicación sea exclusivamente de carácter misional.

Finalmente y para ayudar con nuestras limosnas a esta gran Obra tan del corazón del Sumo Pontífice, rogamos que las colectas que se hagan en este domingo 24 de octubre, durante las misas, sean dedicadas a este fin, para lo cual remitirán el importe de las mismas a la dirección Diocesana de las Obras Pontificias de la Propagación de la fe.

Deseamos vivamente, que como preparación para este Día Universal de las Misiones, se celebre en todas las iglesias y Parroquias un triduo misional y eucarístico, más o menos solemne y que uno de los días del Triduo o los tres si se quiere, se consagren a la memoria de la insigne fundadora de la Obra de la Propagación de la Fé, María Paulina Jaricot.

Esperando de la caridad de todos nuestros diocesanos una cordial y entusiasta acogida a estas lineas, damos a todos nuestra pastoral bendición.

Dado en la Habana, a siete de octubre de 1937.

-|- El Arzobispo de la Habana.
Por mandato de S. E. R.
PEDRO SIXTO.
Vice-secretario.

Obra Pontificia de lo propagación de la Fe

Día universal de misiones

24 de octubre de 1937.

El Papa desea que todos los Católicos celebren el día universal de las misiones con oración, limosnas e inscripciones.

En el Día misional debes orar, y, si puedes comulgar. Ganarás una indulgencia plenaria aplicable a las almas del Purgatorio.

En el Día Misional has de ayudar con tu limosna, aunque sea pequeña (un centavito) a la gran ofensiva contra los mil millones de infieles que aún no conocen a Jesucristo

En el «Día Misional» debes inscribirte en la Obra Pontificia de la Propagación de la Fe, sobre todo a partir de este año, que se cumple el LXXV aniversario de la muerte de la insigne Paulina Jaricot. 1862-1937. Fundadora de la obra de la propagación de la fe.

El mejor homenaje de Cuba a su memoria: la inscripción de todos «Es nuestro deseo que todos los católicos se inscriban en la Propagación de la Fe (El Papa Pío XI). «El mar, decía Paulina Jaricot, está hecho con gotas». La obra pontificia de la propagación de la fe quiere recoger las gotas de las limosnas de los 329 millones de Católicos.

Inscríbete tú: Inscribe a tus familiares mayores de doce años. Inscribe a tus empleados.

No te olvides de renovar la inscripción para 1938.

Nota: Lugar de inscripción: En esta iglesia en la parroquia o en la Dirección Diocesana (señor Director Diocesano de las OO. PP. Palacio Episcopal). o en Dirección Nacional (M. I. Mons Dr. Manuel Arteaga-Palacio Arzobispal. Habana y Chacón. Habana, o secretariado Nacional, apartado 211. Habana.

Advertencia: En Cuba no se había celebrado todavía nacionalmente, sino en colegios e iglesias aisladamente; pero gracias a la intensa propaganda realizada por la Dirección Nacional de la Obra Pontificia de la Propagación de la fe, y por los respectivos directores Diocesanos, se espera que este año sea de celebración completamente nacional.

Raúl Barrado, S. S. Secretario del Directorio Nacional de las Obras Pontificias de la P. de la Fe.

ACTOS CATOLICOS QUE SE ANUNCIAN PARA MAÑANA EN LAS DIVERSAS IGLESIAS

En la iglesia del Santo Cristo

Los cultos de los miércoles de Santa Rita de Casia con el siguiente programa: misas a las seis y treinta, siete, siete y treinta, ocho y nueve de la mañana.

Después de las misas de ocho y nueve, ejercicio de la novena y veneración de la Reliquia de Santa Rita.

A las cinco de la tarde y a las ocho de la noche exposición de S. D. M. estación, Santo Rosario, lectura de gracias y peticiones, sermón por el R. P. Fray Lorenzo S. Spirali, O. S. A., cánticos acompañados al órgano por la distinguida señorita Criselda López, bendición, reserva, canto del Himno de Santa Rita veneración de su Reliquia.

Se han señalado las horas de cinco y ocho de la noche, teniéndose en cuenta que en esta época del año anochece más temprano a fin de facilitar la asistencia a los fieles, sin perjuicio para sus ocupaciones y honestos pasatiempos.

Estos miércoles son dedicados, hasta el miércoles 8 de diciembre, en súplica ferviente a la Inmaculada Concepción, Reina de la Paz, para que alcance de su Divino Hijo el Príncipe de la Paz l Señor de los que reinan y dominan, la Paz, para las naciones y para sus moradores.

Por modo de sufragio serán aplicadas por el eterno descanso de las benditas almas del Purgatorio.

Se suplica a los fieles concurran orar por la Paz del mundo y el eterno descanso de los fieles difuntos.

En la iglesia de San Hilarión de Guanajay

Miércoles 20. A las ocho de la mañana, a las cinco y treinta y a las ocho de la noche, último día del triple novenario en honor de San Hilarión Abad, patrono de Guanajay, terminándose con la solemne salve a gran orquesta y escogidas voces.

En este día, de cuatro de la tarde a las ocho de la noche, confesiones.

Jueves 21.—Festividad de San Hilarión, misas a las seis y treinta, ocho y doce.

A las nueve y treinta de la mañana, misa solemne de ministros, interpretada a gran orquesta y numerosas voces.

Sermón por Monseñor Manuel Ruiz, Arzobispo de la Habana y Administrador Apostólico de la Diócesis de Pinar del Río.

A las cinco y treinta de la tarde, grandiosa procesión de San Hilarión por las calles del pueblo.

Se invita a los devotos de San Hilarión suplicando una limosna para sufragar los gastos de estas solemnidades y reparar el techo de la iglesia de San Hilarión.

Se gana indulgencia plenaria, confesando, comulgando y visitando esta iglesia.

El templo permanecerá abierto de seis y treinta de la mañana a las ocho y treinta de la noche.

El Jubileo Circular

En la iglesia parroquial del Hospital, San Francisco de Paula, sita en Arroyo Apolo (Víbora), el Jubileo Circular.

La exposición de S. D. M., después de la última misa, que en esta iglesia se celebre.

A las cinco de la tarde, santo rosario, visita a Jesús Sacramentado, cánticos, bendición y reserva.

En la iglesia del Santo Angel

A las cinco de la tarde, solemne novenario al Arcángel San Rafael.

Solemnes honras fúnebres por el Juvenil Luis Dopazo de la Unión No. 7

La Unión de Caballeros Católicos número 27, rindió un cariñoso tributo a la memoria del Juvenil Luis Dopazo Leis, fallecido el 28 de agosto del presente año, era además presidente de la Congregación de la Virgen de las Ecuelas Pías.

A las nueve de la mañana en la iglesia de los P. P. Franciscanos tuvo lugar el triste acto con solemne misa de requiem.

Ofició el P. Juan Ibabe con los P. P. Serafín Ajuria y Santos Ruiz.

El coro franciscano dirigido por el Maestro Iturriaga interpretó escogida misa y al final el responso.

Severo catafalco rodeado de cirios y de colgaduras negras aparecían en la nave central trabajo verificado por el Hermano Lasa.

Sirvieron al altar los compañeros del fallecido Ernesto Gordillo, Gumersindo López y Gerardo Mont.

Presidieron el triste acto los atribulados padres del juvenil señora Aurora Leis y José Dopazo con su hija Angelita a quienes acompañaban el señor Joaquín Friguls presidente de la Unión 27 con su distinguida esposa José González Saavedra, tesorero, Cosme Ibarguengotía, secretario; señor Purón, numerosos Caballeros Católicos de la Unión 27 y todos los Juveniles.

El presidente de estos, Juanito Romero por estar guardando cama delegó en Juan E. Friguls para que lo representase.

Enviamos a los afligidos padres nuestro pésame y a los Caballeros Católicos de la Unión 27 nuestra felicitación por este acto de caridad para el pequeño asociado de los Juveniles.

El diez de octubre en la iglesia de San Francisco

La comunidad de los P. P. Franciscanos honró a la virgen de la Caridad en la fiesta patriótica del Grito de Yara.

A las ocho misa de comunión armonizada.

Ofició el afamado conferencista franciscano R. P. Teodoro Olarte.

Fué armonizada con lindos motetes por el coro franciscano.

A las nueve misa solemne de ministros ofició el Rvdo P. Pablo Lette con los PP. Ignacio Biain y Juan Ibabe.

El sermón a cargo del R. P. Serafín Ajuria, quien de manera elocuente desarrolló un hermoso tema patriótico, sobre la fecha que se celebraba y la Virgen de la Caridad.

El coro franciscano con sus afamados tiples interpretó la misa de Pío X, al ofertorio una plegaria y al final el himno a la Virgen de la Caridad.

Un hermoso adorno lucía el altar y andas de la Virgen ejecutado por el hermano Lasa.

Finalizó el acto con la solemne procesión por el interior del templo, cantándose durante el recorrido hermosa plegaria.

Felicitamos a los P. P. Franciscanos por estos cultos.

LORENZO BLANCO

MAÑANA EMPEZARA LA SEMANA DEL ARTE

Mañana, miércoles, se inicia la «Semana del Arte», que el Directorio del Retiro de Periodistas hace en los salones del Círculo de Bellas Artes, Industria, 146, para ofrecer, en venta, un buen número de obras de arte de distintos y muy conocidos artistas cubanos, destinando el producto de la venta a los fondos de la Caja del Retiro de Periodistas.

Desde mañana, todos los días, de 5 a 9 p. m., y hasta el día 27, podrá ser visitada la exposición, que promete quedar muy lucida.

Los amantes de las bellas artes tienen una ocación propicia para adquirir algunas y ayudar al periodista, que fomenta la Caja de su Retiro.

REPUBLICA DE CUBA

DIRECCION GENERAL DE LA LOTERIA NACIONAL

Sorteos ordinarios números 1074 y 1075, de la Lotería Nacional, que se efectuarán en la Habana, los días 20 y 27 de Octubre de 1937, a las dos de la tarde en el edificio que ocupa la Renta de Lotería.

Constan estos sorteos de 20,000 billetes a $15.00 moneda de curso legal el entero, divididos en centésimos a 15 centavos cada fracción.

20,000 billetes a $15	$300,000
30% para el Tesoro y gastos	„ 90,000
70% para premios	$210,000

DISTRIBUCION DE PREMIOS

1	Premio de	$ 80,000
1	„ „	„ 20,000
1	„ „	„ 8,000
5	Premios de $1000	„ 5,000
10	„ „ 500	„ 5,000
10	„ „ 200	„ 2,000
20	„ „ 100	„ 2,000
931	„ „ 70	„ 65,170
2	Aproximaciones „ „ 500 anterior y posterior al 1er premio	„ 1,000
2	Aproximaciones „ „ 300 anterior y posterior al 2do. premio	„ 600
2	Aproximaciones „ „ 220 anterior y posterior al 3er. premio	„ 440
99	Aproximaciones „ „ 70 al resto de la centena del 1er. premio	„ 6,930
99	Aproximaciones „ „ 70 al resto de la centena del 2do. premio	„ 6,930
99	Aproximaciones „ „ 70 al resto de la centena del 3er. premio	„ 6,930
1,282	Premios	$210,000

Los premios se pagarán por la Lista Oficial que autorizará esta Dirección General.

Antonio Rodríguez,
Director General. p. s

M.E.C.D. 2016

CRUCIGRAMAS

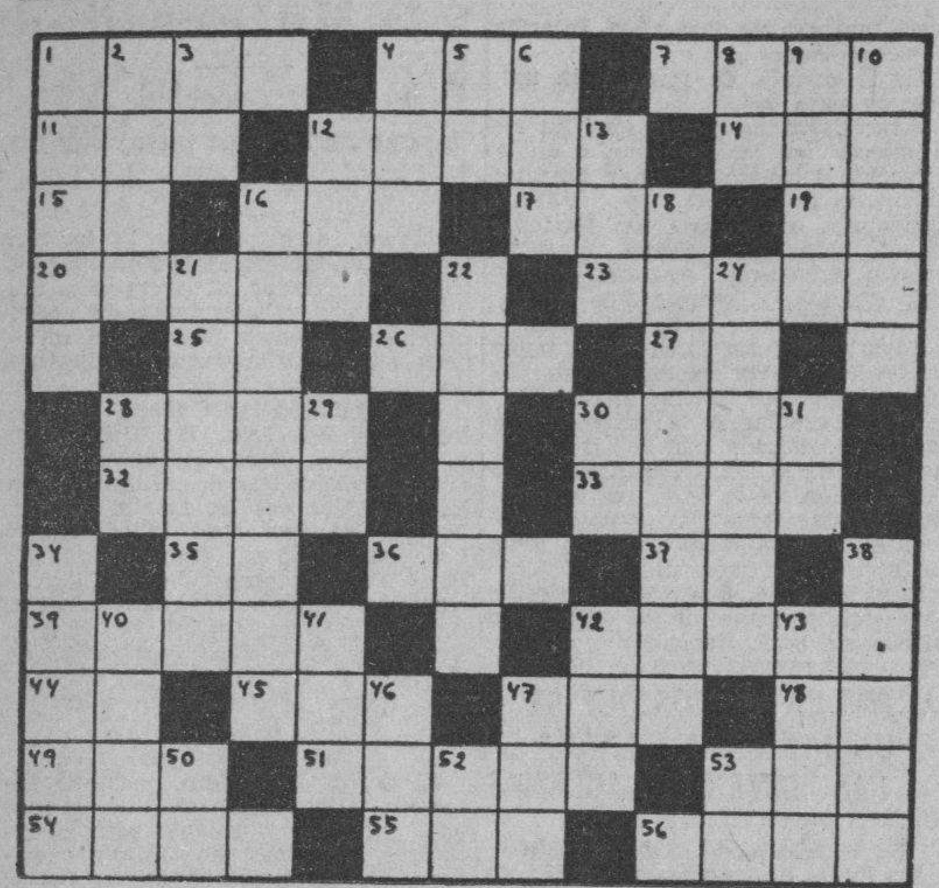

HORIZONTALES:
1.—Lago de Africa.
4.—Variante (pl).
7.—Elevación de terreno.
11.—Juguete.
12.—Capital de Francia.
14.—Condimento.
15.—Artículo.
16.—Escuchar.
17.—Pronombre.
19.—Conjunción.
20.—Arbol oleáceo.
23.—Tiburón.
25.—Variante.
26.—Delincuente.
27.—Artículo.
28.—Batracio.
30.—Natural de Mauritania.
32.—Medida de Longitud (pl)
33.—Artículo (pl).
35.—Terminación de infinitivo.
36.—Altar.
37.—Marchad.
39.—Papagayos.
42.—Occidente.
44.—Terminación de infinitivo.
45.—Tiempo del verbo ser.
47.—Dios entre los mahometanos.
48.—Prefijo inseparable.
49.—Nivel.
51.—Planeta.
53.—Rey de los suevos, hijo y sucesor de Teodomiro.
54.—Prominencias que forman la superficie del agua agitada.
55.—Arbol de Madagascar.
56.—Nombre que se le da a un niño pequeñito.

VERTICALES:
1.—Calcañar.
2.—Mar de Asia.
3.—Negación.
4.—Hogar.
5.—Terminación de Infinitivo.
6.—Preposición.
8.—Pronombre.
9.—Cacahuete.
10.—De otro modo, por otro nombre.
12.—Devoto, piadoso.
13.—Astro.
16.—Que se reproducen por huevos.
18.—Ciudad de Grecia.
21.—Imantar.
22.—Paquidermo.
24.—Residencia.
28.—Sociedad Anónima.
22.—Pronombre.
30.—Mugido.
31.—Moneda de cobre de los romanos.
34.—Parte del tejado que sale fuera de la pared.
38.—Metal.
40.—Expresado de palabra.
41.—Hijo de Noé.
42.—Baile.
43.—Grasa de la sardina.
46.—Río de Suiza.
47.—Amarra.
50.—Sociedad Anónima
52.—Dios del Sol.
53.—Variante.

A. L. G.

Solución al Crucigrama anterior

Herida una señora al intervenir en una fiera reyerta

En la casa Milagros número 40, en la Víbora, sostuvieron anoche una riña Leoncio Pla Sánchez, de 43 años y su yerno Francisco Fernández Carrera, de 34 años, de igual domicilio. En la riña intervinieron para mediar, una hija de Pla, esposa de Fernández, nombrada Carmen Pla Alvarez, de 20 años y su hermano Elizardo, de 17 años.

También tomaron parte activa en la pendencia María Fernández Carrera, de 37 años, hermana de Francisco y cuñada de Carmen, recibiendo todos contusiones de carácter leve, menos la esposa de Fernández, que presentaba una contusión grave en la región abdominal.

Expuso la joven Carmen Fernández que al ver riñendo a su padre y a su esposo, trató de evitarlo y al intervenir recibió un golpe en el estómago, sin poder precisar quién se lo diera.

Los demás acusados manifestaron que habían tratado de que Pla y Carrera no se fueran a las manos, lesionándose al separarlos.

Presentados todos ante el doctor Centellas, Juez de Guardia nocturna, los dejó en libertad.

LUCES DE LA HISTORIA

BLANCOS CONTRA PIELES ROJAS —Más a oscuras—

Por J Carro Mansfie

SOBRE EL DESTINO DE LOS NACIDOS EN EL MES DE OCTUBRE

Por Mary Blake

—LIBRA»—

El niño que viene al mundo en la fecha del 18 de octubre, es una fuente de orgullo para sus padres en cuanto llega a la edad de diez años. Ese niño es alegre, optimista, y obediente, condiciones que deben ser estimuladas siempre que se pueda.

La mujer que ha nacido en ese día estima tanto a sus familiares y amigos que una sola palabra en favor de ellos la vence para la causa de cualquiera. Debe, sin embargo, tener siempre en cuenta que le es esencial conservar su independencia de criterio, y no conceder favores a personas extrañas con excesiva que se llama comprensión, don de hacerse cargo de las cosas y juzgarlo todo con determinado grado de simpatía. Su buena fortuna probablemente la colocará en situación de disfrutar de lujos y opulencias, y también tendrá éxito socialmente, a poco que se lo proponga. Como decoradora interior, enfermera, maestra, vendedora, escritora o artista, encontrará las mayores facilidades para triunfar en la parte económica de la vida. Y casi con seguridad logrará el amor de un hombre de verdadero provecho, que será capaz de satisfacer la mayoría de sus ambiciones y deseos.

Al hombre que ha nacido el 18 de octubre no le gusta el ruido, ni las peleas, ni las personas gárrulas o que hablan mucho. En negocios es excesivamente conservador y como dentista, hombre de ciencia, comerciante, vendedor, clérigo u orador, puede hacer una carrera productiva.

El niño que nace el 19 de octubre, tiene grandes probalidades de éxito al llegar a la edad en que se pueda dedicar a una profesión, sea la que sea. Su camino será siempre llano y en él no encontrará dificultades de ninguna especie.

La mujer que ha nacido el 19 de octubre, es dada a las cosas agradables y artísticas, y lo que no se ajuste a ese patrón, por fuerza habrá de hacerla sentirse mal, con una fuerte predisposición al nerviosismo. Debe por ello procurar siempre agradables compañías, buscando sus amigos entre personas cultas y finas, que son las que más se ajustan a las necesidades de su gusto y temperamento. Las profesiones que debe escoger si quiere triunfar plenamente en la vida, deben de estar relacionadas también con cuestiones artísticas tales como escritora, músico, decoradora, escultora, pintora, etc. Sus prospectos con vista a un matrimonio feliz son también muy brillantes, siempre que escoja a una persona de gustos y tendencias semejantes a los suyos.

El hombre que celebra su fecha natal el 19 de octubre, puede solamente lograr su ambición y su felicidad por los tres caminos siguientes: intelectual, moral y espiritual. A ese propósito las profesiones más recomendables para que tenga éxito son la abogacía, ingeniería, literatura, púlpito o pintura.

TERRY y los Piratas — DRAMATICO PERO INUTIL — Por Milton Caniff

LAS AVENTURAS DE TOMAS GAVILAN Y EL INTREPIDO AQUILES

JUAN SIN MIEDO —Sí insiste, pues

CRONICA SOCIAL

Te elegante

Un elegante pergamino finamente impreso, nos anunció, en el estilo severo y frío de los grandes acontecimientos sociales, que un acto del más refinado gusto habría de celebrarse en una de las más simpáticas residencias de la sociedad más exclusiva de la capital: el té, conque obsequiaron a sus amistades, en el segundo aniversario de su boda— que fué acontecimiento social sin precedentes— los jóvenes esposos Céspedes-Mora-Adelit.

A las cinco de la tarde su confortable y lujosa residencia de La Sierra lucía un bello adorno floral de la casa «Trías», en una atrevida interpretación de estilo inglés, y la esposa del caballeroso anftrión, exmiembro del Consejo de Estado, compartía con éste los honores de la recepción, poniendo en el ambiente todo el donaire de su fina belleza, y de su gracia gentil.

El buffet fué una notable selección del «maitre» ya famoso de su casa, en el que se alternó entre el te helado del Cairo, y los más raros platos fríos de la cocina inglesa.

Muy entrada la tarde, una serie de «partyes» pusieron en el ambiente magnífico de esa sociedad elegante una nota de distinción, dirigiendo la conversación en el «living rooms» el caballeroso y fino conversador Cm. Dr. Ramón Azcuí, y desgranando en la elegante terraza, el derroche de su voz inigualable y de su distinción la gentil Coralia Céspedes, notable artista del verso, y en la sala principal, las señoras y los caballeros discurrieron largo rato, bajo la dirección del caballeroso Dr. Miguel A. Céspedes y entre tanto sobre el marfil del piano «Lima» interpretó a los más reputados maestros alemanes.

Renunciamos a relacionar la distinguida concurrencia, que desfiló al morir la tarde, llevando en la retina, una deslumbrante visión de color y luz, y flores; muchas flores, que como mensaje de una sociedad que los distingue, llegó esa tarde hasta el joven y feliz hogar.

El cronista, que formula votos cordialísimos, por la ventura de esa familia, salió de allí, meditando sobre lo mucho que puede una intención constructiva, puesto al servicio de una noble causa.

La boda de Jesús del Monte

La primera de Octubre.

Isabelita Lazaga y Terán y Julián García y Leblanc, fueron los novios de esa noche otoñal del día dos.

La iglesia de Jesús del Monte convertida en un edén por su decoración floral, contribuyó al lucimiento que presenció la distinguida concurrencia, invitada para la suntuosa ceremonia.

La novia, de porte airoso, interesantísima, con la fe de su amor, grande y puro, dando el brazo a su amado padre el caballeroso señor Lucas Lazaga, sargento de la Policía Nacional, buen amigo y excelente ciudadano.

Al aparecer en el templo la hechicera Isabelita, saludada a los acordes de la Marcha Nupcial de Mendelsshon, prodújose un movimiento de natural expectación y alegría.

Precioso su traje.

De moire ivoire con reflejos vivos y finísimos puntos.

Cola de manto que descendía desde los hombros con flexibles pliegues.

Largo el velo de vaporoso tul ilusión, sostenido por una coifeure de perlas y azahares de botón.

Completando las galas de la simpática Isabelita Lazaga y Terán, el ramo de mano, que era todo de lirios del Valle, que apretaba un lazo de fino encaje joint faiguillo bordado.

Una linda nenita como vanguardia de la comitiva nupcial iba de flower girl tapizando de pétalos el camino que recorría la inspiradora elegida.

Detrás el novio acompañado de su querida madre la señora María Leblanc de García.

Y la madre de la novia, Isabelita Acrán y Salgado, a quien acompañaba su hijita, tan bonita y Eugenia Leblanc y García, la bella y sugestiva hermana del satisfecho galán, Cecilita García.

En el altar mayor, todo iluminado, parecía surgir mágicamente un bosque de arecas, apareciendo tachonado el retablo en toda su extensión, de lirios, dalias, claveles y crisantemos.

Apadrinaron el acto la señora María Leblanc de García, hermosa cienfueguera y el Sr. Lucas Lazaga, el cariñoso padre.

Como testigos por ella, el Dr. Gregorio del Llano, Dr. Bernardo Caramés y Sres. Juan Gilbert y Juan Herbelio. Por él, los Dres. Carlos Font y Raúl Suárez Mendoza, Cronista Social de «El Mundo» y los Dres. Vicente Meruelos y Miguel Angel Céspedes, Sub-Secretario de Justicai.

En el acto civil llevado a cabo en la residencia de los esposos Lazaga y Terán, actuó el Notario Dr. Bernardo Caramés y suscribiendo el documento oficial el Dr. Vicente Meruelos, abogado de Cienfuegos; el teniente Román Gómez, de la División Central de la Policía Nacional y el Sr. Daniel García, por ella. El teniente Manuel Rivero, dle Ejército Constitucional, Sr. Félix O-Farrill y sargento José Llada.

Mientras resonaba en todos los ámbitos de la iglesia la Marcha de Esponsales de Lohengrin y salían los novios por la senda que el amor hace más encantadora, tomé los nombres que siguen:

Señoras Herminia Piñol de Gibert, señora del teniente Batista; María Teresa Milián de Ramírez, Carolina Prieto viuda de Bujosa, María Luisa García de Herbello, Mercedes del Cristo viuda de Aguirre, Emilia Bujosa de González, Sra. de Tamargo, Eduviges Miranda de Rodríguez, Felisa Montes de Oca, Luisa Ariosa, Ramona Alvarez viuda de Díaz, Juana Díaz, Luisa Díaz e Sánchez, Eusebia Salgado vidda de García, Cristina Salgado viuda de Fernández, Mercedes Fernández de Hernández, Sra. de Rosell, Carmelina Arlui de Peralta, María Cuesta viuda de Argudín, Rosa de Marcos, María Alfaro de Freixas, Emilia García de Sánchez, Dolores García de Soto, Felicidad González de García, Sofía González de Cordoví, Graciela González de Alonso, Esperanza de los Reyes de Tamargo, Julia Varela de González, Aurora Miranda, Sra. de Hernández, Sra. de Morejón.

Un bello conjunto de señoritas: Otelia de la Torre, Hilda Larrinaga, Camila Díaz, Esperanza Montalvo, Josefina Díaz, Carmita y Rosa Montalvo, Eduarda Valdés, Josefa Sanz, Merceditas Aguirre, Carmen, Nenita y María García, Georgina de la Torre, Josefai García, Emelina Gibert, Angelita Boor Mercedes Gibert, Dominguita Delgado, Elena Gibert, Josefina Bori, Josefina Gibert y Charito Izquierdo entre de tantas que allí concurrieron con sus gracias y bellezas.

Entre los caballeros anoté a Herminio Sánchez Aguilera, Javier Cordoví, Andrés Alonso, Fernando González Pionero, Evelio Pomar, Fernando González, Miranda, Aurelio Tamargo, Manuel López, Mario de la Torre, Alberto Valdés, Octavio Miranda, Ildefonso Sánchez Hernández, Ismael González, Isidoro Noriega, Pedro Noriega, Pastor Fiallo, Eduardo Rodríguez, Arturo Rodríguez Sánchez, Alfredo Ponce, Alberto Pedroso, Antonio Azcui, y Santiano Espinosa.

Los novios fueron a una finca a pasar la luna de miel, que deseamos las tenga interminable.

Con toda felicidad.

Bien lo merecen.

Hilda Pilar Oliva.

Es su santo el martes.

La amable señorita hija del señor Pío Oliva y emparentada con nuestro compañero el Sr. Armando Castañeda, jefe de los fundidores del DIARIO, celebra sus natales en Alambique 9.

Hasta donde hacemos llegar los parabienes que le anticipo.

Ventura Ruiz Jr.

El cronista de «¡Alerta!» y director de la Revista Unión Fraternal, celebró su cumpleaños.

La residencia de sus padres San Miguel 200, se vió colmada de amistades y sus hermana a Dra. Marcela Ruiz, atendió finamente a sus visitas.

La Sra. Braulia Olozábal y el Sr. Ventura Ruiz, su padre, y los hermanos de Venturita y empleados del establecimiento se multiplicaban en deferencias para todos.

Sociedad Maceo

El domingo 24 efectúa una reunión bailable en sus salones de Escobar 117, con el títuo de «Los Siete Perfumes».

Teresa Conte de Gaytán

Celebró sus natales con una gran fiesta esta joven señoras de Guanabacoa.

Recibí una atentísima carta en la que interesaban mi asistencia al simpático acto, y, aunque no asistí, agradezco a los Sres. Eulogio Rodríguez Gaytán, Eulogio Rodríguez y Angel Quirós, las galantes frases que leo.

Deseando que a la dama que en Aranguren 37 adorna con sus virtudes, le sea venturosa la vida.

Igualmente a sus esposo y amistades.

Otra Boda

En la Iglesia Parroquial del Vedado, contrajo matrimonio el viernes último la señorita Teresita Tejera Zayas, linda damita de la barriada de Redención, hija de la bondadosa señora Teresa Zayas viuda de Tejera, con el caballeroso joven Carlos Valdés Santiesteban. Fué una elegante y lucida ceremonia que fué apadrinada por e joven Ignacio Tejera Zayas, hermano de la desposada y la señora Georgina Arozarena Mendive. Testigos los señores Antonio Couchet y Roberto Carballo.

Nuestra enhorabuena.

Bodas de Madera

Las de un compañero y amigo.

Carlos Demestre el cronista de «Avance», tan atento y leal, festejó sus cinco años de casado con una fiesta simpatiquísima.

Allí en torno de su esposa, la dama todo delicadeza, modestia y dignidad, Sra. Lucrecia Godínez, rememoraron felices sus vínculos de amor.

La dicha con sus atrayentes ensueños, juventud y virtudes que los hacen vivir satisfechos, prosiguen sus ilusiones y brinda envidiables ejemplos.

En Marianao, la población que los vió niños y los contempla grandes, recibieron inequívocas pruebas de espontáneos afectos.

Los felicito y que perdue ese ideal que los embriaga y embelesa.

Festival benéfico

El 21 de Noviembre tendrá lugar en los jardines de La Tropical a fiesta que organiza el Patronato Pro-Hipoteca y Academia de la Sociedad Unión Sagüera, que preside el Sr. José Caballero y en la que tanto interés pone el Sr. Rogelio Galindo, profesor de idiomas en la Escuela de Artes y Oficios.

En Calabazar

En la noche del 31 y en los salones de a Sociedad La Independencia, se lleva a cabo la feria Concurso de los Colores que se ha organizado para beneficiar al periódico «Propaganda», que dirige el incansable y entusiasta Dr. Tranquilino Maza Cobián.

El Cronista de dicha publicación Sr. Héctor H. Marín, en su sección Apuntes Sociales, asegura ya el triunfo de la gran fiesta.

La señorita Elda Batista preside el color blanco, Cristina Mestre, el color rosa. Isabelita Fonseca, el lila rosa, Filomena Torres el color rojo, y triunfa en la Víbora; María Regla González, la señorita que apoya el Sr. Rufino Padrón y que en su hogar de San Lázaro y Manrique, se dió el Ponche de Honor a los Cronistas, representa el azul.

Los Cardenenses

La fiesta que la sociedad Renacimiento prepara con el propósito de que se obtenga de entre todas las instituciones el terreno y construya el edificio en Varadero, tendrá lugar el domingo 12 de Diciembre en La Tropical. El Presidente de Renacimiento Sr. José Muñiz, el Sr. Ricardo Rovira y el Sr. Eustasio Hernández quienes han estado en esta capital ya han contratado las orquestas musicales.

Magnetic Spor Club

Ha tomado una grande y céntrica casa para establecerse de nuevo, esta sociedad que no ha perdido importancia de su historia ni malogrado el prestigio de sus componentes.

Concordia 81, casi esquina a Campanario, no pueden hallarlo mejor.

Se inaugurará pronto.

Noticias que nos envían los Sres. Mike Rojo y Miguel A. Aimerich, presidente y Secretario del Magnetic Sport Club.

Recibirán con una recepción por el día y por la noche un baile en que se exige la etiqueta inglesa.

Los Astros

Nuevo club maceísta, tiene una bella fiesta con esta denominación astral el último día de este mes que cae en domingo. Es la presidenta de esta sociedad la señora Alejandrina Miranda de Rubio.

En Jóvenes Amigos, calle 11 entre 8 y 10 Vedado, se dará el baile.

Representan a Venus, por la Habana, Antonia Bruzón; a la Luna, por Cayo Hueso, Lidya Morales; a un Cometa, por Belén, y Jesús María, María Castro; a un Lucero, por el barrio de Coloón, Enelia Martínez; al Sol, por el Cerro, Mercedes Miranda de Setien; a la Tierra, por Palatino, y Santos Suárez, Perlita Lugo; a Saturno, por Jesús del Monte, Haidee Sotolongo.

Las señoritas van vestidas con estrellas luminosas, cada una con su provisión eléctrica.

Por el teléfono A-8434 y el Hospital 3, entre Príncipe y Jovellar, se dan las invitaciones.

De los Arabos.

La Dra. María A. Santiuste, elemento político valiosísimo que tiene un Comité prestigioso que trabaja para que el Partido Liberal la postule a candidato para Consejero Provincial de Matanzas, gentilmente me saluda en unión de su esposo el Dr. Santos Cárdenas.

Una Moción de Manuel Buchó

El concejal Manuel Buchó ha presentado en la sesión que celebró el Ayuntamiento de la Habana, el 21 de septiembre una moción para que se constituya un balneario público con playa y piscina.

El Comté Ejecutivo de la Organización Deportiva Amateur de Cuba que preside el clubman Luís de J. Martínez y de la que es Secretario el Dr. Angel Suárez Rocabruna, apoyan la sabia proposición del popularísimo político.

El alcalde, Dr. Antonio Beruff Mendieta, ha prestado atención al mejoramiento físico del niño y del adulto construyendo el Balneario Infantil y el Campo Deportivo Víctor Muñoz.

Pero sin querer, ha impedido o ha restado a la juventud y a los viejos los baños públicos que todos sus antecesores en el cargo municipal ha concedido.

Y como solamente pueden servirse del balneario los niños bien haría en granjearse las simpatías sancionando el acuerdo que seguramente harán suyo los concejales de este Municipio habanero.

Correspondo a la batalladora y digna joven deseándole suerte ya que los méritos no son auspicios para ser seleccionado.

Alberto Coffigny Ortíz

PASATIEMPOS

FIGURAS PERDIDAS

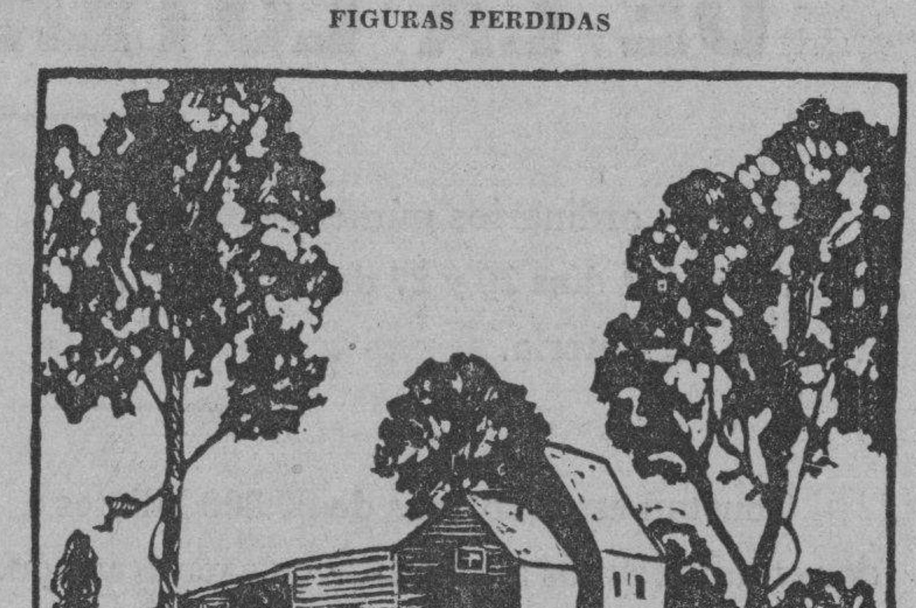

Busque al dueño de la casa. La solución mañana.

AUNQUE PAREZCA MENTIRA—Por Richard W. Thomas y Walter Galli

Los caddies han sido enseñados a indicar la posición de la bola de Miss Dayton dándole golpecitos. Otra persona le indica el lugar del hoyo, parándose sobre él y tocando una campana. El Rev. Sigelstein ofició en una misa nupcial.

SE REUNIO LA COMISION ORGANIZADORA DEL CONGRESO DE MUNICIPIOS

En la Oficina Panamericana de la Secretaría de Estado se ha reunido la Comisión Nacional Organizdora del Primer Congreso Panamericano de Municipios, tomando diversos acuerdos en relación con las gestiones realizadas por el señor Ruy de Lugo Viña en su reciente viaje a los Estados Unidos.

El acuerdo de mayor importancia fué el de la designación del señor Cliddford H. Wam, Director Ejecutivo de la American Municipal Association, para que, como corresponsal de la Comisión en su oficina de Chicago, coopere a la mejor organización de la asistencia de los Delegados de ese país al Congreso que tendrá efecto en nuestra ciudad, y para el cual ya han sido cursadas las invitaciones correspondientes por la Secretaría de Estado de la Unión Norte-Americana.

Fueron aprobados, asimismo, el Reglamento y los Programas de todos los temas y actos del Congreso de referencia.

SUSCRIBASE Y ANUNCIESE EN EL «DIARIO DE LA MARINA»

CON PIMIENTA

Por Diógenes

Conozco a una mujer que habla siete idiomas. Su marido anda con su saco sin botones.

—El ideal de hombre para muchas mujeres es el que sabe comerse una comida fría sin chistar.

—La gente verdaderamente educada es la que sabe escuchar con interés un cuento que han oído una docena de veces.

—Hay hombres que se enorgullecen de antepasados que tendrían vergüenza de tenerlo por descendiente.

BREVE Y MUY BREVE RAZONES

Dice un psicólogo que mu hombres desaparecen porque c que nadie los quiere para nada que este psicólogo no sabe es hay muchos otros que desapa no porque lo crean sino porque saben.

(Daily Express)

PRECAUCION INUTIL

Se anuncia que ahora van a primir los billetes en tintas q agua no destiñe. Lo que es p no hay cuidado. Ningún billet dura el tiempo necesario para q cance a mojarse.

(Candid

M.E.C.D. 2016

EL MERCADO DEL DISPONIBLE SUBIO EL PRECIO 5 PUNTOS DE ACUERDO CON LA ULTIMA OPERACION

BOLSA DE NUEVA YORK

COTIZACIONES AL CIERRE DE AYER

…	67¼
…	11½
…	9½
…	55½
…	9½
…	1⅜
…	163
…	40½
…	84
…	20
…	2⅞
…	1½
…	7¼
…	15
…	3¾
…	51
…	29½
…	11
…	149
…	69
…	72
…	9⅞
…	4⅞
…	27⅝
…	39
…	22
…	19¼
…	7¼
…	8
…	2⅞
…	13
…	32
…	7
…	9⅞
…	10½
…	42½
…	49½
…	19½
…	23
…	10
…	9½
…	7¾
…	9½
…	100
…	5⅜
…	49½

Ches. & Ohio	35⅛
Chi. R. Islan	1
Chrysler	62¼
Coca Cola	102½
Col. Carbon	83
Comm. & Sout	1½
Con. Cigar	6
Cons. Gas	23⅝
Cons. Oil	8⅜
Cont. Can	45⅛
Cont. Oil	29
Corn Prod.	57⅛
Coty Inc.	3⅞
Cuba Co.	¾
Cub. Amer. S.	4⅛
C. Am. Sug. p.	83½
Cmm'l Solv.	7½
Chesapeake	47
C. Palmolive	10¾
Cruc. Steel	29
Cons. R. Cuba	3½
—D	
Del. Hudson	15⅛
Del. & Lack	6½
Drug Inc.	6¾
Dupont	122⅜
—E	
East. Kodak	152
El. Auto Lit.	19⅞
El Pow. Lig	7½
Elec. Bond	6⅞
Erie (R. R.)	6⅛
—F	
Fox Film C.	23
Frep. Texas	20
—G	
Gen. A. Tank	41
Gen. Asphalt	12½
Gen. Elec.	35¼
Gen. Foods	31
Gen. Motors	36
Guantánamo S.	1
Gillet Saf.	9
Gimbel Bros	8¾
Gold Dust	7⅜
Goodrich R.	15
Goodyear	18¼
Gen Bronze	3
Great North	26½
—H	
Hershey com.	—
Homestake	43½
Houston Oil	6
Hudson Mot.	7½
—I	
Illi. Cent	10
Interb. R. T.	3⅜
Int. Cement	34½
Int. Nickel	42
Inter. Tel.	5¾
Illin. Glas	73¼
—J	
Johns Mansv.	81
—K	
Kroger Groc.	16
Kresge S. S.	16⅞
Kennecot	33
—L	
Lambert Co.	14⅞
Lgg Myers.	87
Loew's Inc.	57¾
Loose Wiles	18½
Lorillard	17
Louisv. Nas.	55
Ludlum Stl.	15
Lehman Cor.	26¼
Liquid Carb.	18½
—M	
Macy (H. R.)	30
Montgomeri	32½
Miss. Pac. c.	1⅞
Miss. Pac. p.	2½
Min. Honeyw.	74
Murray Corp.	5
—N	
N. Y. Central	17½
Nash-Kelvi.	10½
Nat'l Dist.	20⅛
Nat'l Bisc.	19½
Nat'l Cash.	17
Nat'l Dairy	14⅝
Nat'l P. Li.	5¾
North Amer.	15⅛
N. A. Aviat'n	4⅞
Nort. Pacif.	10¾
—O	
Ohio Oil	10⅜
Otis Elev.	23
Otis Steel	7⅞
—P	
Packard Mot	5¼
Paramount	10⅝
Pennsylvann	22⅜
Pullman Co.	30
Proc. Gamble	45½
Pure Oil	10
Puerto Rico	22
—R	
Radio Corp.	5⅝
Rep. I. Steel	15⅛
Reynolds	45
—S	
Schen. Dis.	26
Safeway St.	23½
Sears Roeb.	60⅞
Simmons Co.	20
Soc. Vacuun	14½
St. Paul p.	1⅝
So. Pacific.	19⅛
South. Ry.	10⅞
Stan Brands	9
Stand Gas	3⅜
Stan. N. J.	45
Stan Oil C.	30½
Stewart War	9
Studebaker	5⅝
Sun Oil	57
—T	
Texas Co.	36⅝
Texas Gulf	28½
Tinken Roll.	40¼
—U	
Union Carb.	72¼
U. Pacific	91
Union Oil	20
United Cor.	2⅝
Uni. Cor. pdf.	28¾
Unit. Fruit	57
U. S. Rubber	22½
U. Aircraft	15½
U. S. Steel	61½
U. S. Inb. Alc.	17½
U. Gas Corp.	4⅝
U. Gas Warr.	—
—V	
Vanadium	13¼
—W	
Warner Bros	5⅞
W. Brothers	3
West. Union	28⅞
West. Elec.	97
Woolworht	38
—Y	
Yellow-Tr.	8⅝

TABACO

…la semana pasada se ven- …entregaron en esta plaza …y pacas de Remedios, …y Partido, distribuídos …

…medios	3,482
…Abajo . . .	1,038
…do	22
Total	4,542

…recopilación de nuestro …los tercios de Remedios …clases: quintas, segun- …s, octavas y permanentes; …la nueva cosecha que aun …mercado. La mayor parte …a los permanentes de los …1480 tercios. De capadura …45 pacas y el resto hasta …el total de los 3,482, de …cuatro clases mencionadas. …tercios de Vuelta Aba- …colas, 730; de volados …clases, 166 y de puntillas,

…finas y maduras, también …cosecha que llegó al …los 22 tercios de Par-

…na que comienza ha de …actividad en el mercado …a los factores que ex- …nuestra información del

…ALES RECIBIDOS

…en la plaza durante la …semana pasada, según tam- …pilación hecha por nues- …13,586 tercios y pa- …partidas que, sumadas, dan …procedían de:

…	11,416
…(bajo provincia) .	2,118
…Habana) . . .	52
…	13,586

…das fueron por ferroca- …nes y vapores.

ENTRADAS AYER

…el día de ayer entraron …las partidas de tercios …que relacionamos a con-

…para Calixto López y …131.
…del Medio, para Rogelio …Compañía, 66.
…de Golpe, para Toraño …193.
…Real de San Diego, pa- …burgh-s Son, 95.
…para los mismos se- …Kaffenburgh, 210.
…Diego del Valle, para So- …Antero González, 55.
…juani, para la General …pany, 290.
…Clara, para Constantino …Compañía, 109.
…para las firmas si-
…and Company, Inc., …Rothschild, 423.
…burgh-s Son, 197.
…Cigar Company, 183.
…Hermanos, S. en C., 179.
…y Compañía 109.
…Lozano, 108.
…Compañía, 107.
…y Compañía, 104.
…mayagua, para J. B. Díaz …101.
…lugar, para I. Kaffen- …270.
…ción del Sur, para Cons- …González y Compañía, 40.

…nos de Cuba

…ayer en New York:

	Comp.	Vend.
…	103⅛	—
…	101⅛	—
…	104⅛	—
…	103	103½
… 5%	55	55½
… 7½%	38	44
… 5½%	43½	45½
… 7½%	32	35½
… 4½%	—	—
…	76	86

…ES DE CUOTAS AZUCAR EN LA BOLSA

…de certificados de iden- …de cuotas azucareras, fue- …ayer en la Bolsa de la …manera siguiente:

	Comp.	Vend.
…Mundial …Retenido	.97	.98
…	—	—
…Mundial	.97	.98
…Local	.01	.01½

…reportaron operaciones en …la mencionada Bolsa

THE GENERAL ASSURANCE COMPANY INC.
Con garantía en bonos Morgan's y Speyer
Obrapía 34, bajos entre Cuba y Aguiar. Telf. M-2749
SEGUROS DE AUTOMOVILES, CAMIONES Y OMNIBUS
preferentemente al Seguro de Responsabilidad Civil
de acuerdo con el Decreto-Ley No. 800

GODOY-SAYÁN
SEGUROS Y FIANZAS
(INSURANCE AND BONDING)
TELEFONOS: M-9866 M-9867
AGUIAR 77
HABANA, CUBA

Cotizaciones

NEW YORK, Octubre 18.—(AP).—Cotizaciones al cierre de la Bolsa de New York.

Acciones: 3.227.520
Bonos: $11.945,650

COTIZACION DE LA LIBRA

La libra esterlina se cotizó ayer, al cierre del mercado local, a $4.96.

COTIZACION DE LA PESETA

La peseta española se cotizó ayer, al cierre del mercado local, a razón de 14.08 por dólar.

COTIZACION DEL FRANCO

El franco francés se cotizó ayer en el mercado local, a razón de 29.58 por dólar.

VALORES

Tras de operaciones a precios fuertes en el bono de Obras Públicas, al contado y a plazos, hecho que dió un tono sostenido al mercado local en general, dicha emisión declinó después del mediodía, como consecuencia de la brusca baja sufrida en el mercado de acciones de New York que tocó al mencionado bono; aunque existía la información de que las ventas del mismo efectuadas en aquella plaza, «fueron obligadas por necesidad del momento». El volumen de esas ventas resultó, sin embargo, pequeño: $15,000. En nuestro mercado local también se operó menos que otras veces, pues el total se estimaba entre $20,000 y $22,000. Esto hizo pensar que los tenedores se retrajeron, por no estar conformes con el precio a la baja que seguían pagando.

Esa realidad influyó, en sentido contrario que durante la mañana, como era lógico, reflejándose en seguida en la cotización oficial de la Bolsa de la Habana, celebrada a las dos y media. Entonces quedaron nominales bastantes valores de la lista, entre éstos las Obligaciones del Ayuntamiento de la primera y segunda hipoteca, a pesar de ser emisiones que gozan de la preferencia de los inversionistas y siempre han mantenido precios fuertes. También quedaron nominales las acciones preferidas de la Jarcia, las Utilities del seis, las preferidas de la Havana Electric Railway, las de Fibra y Jarcia, y otras. De baja quedaron las de la Licorera, Consolidados de Cuba y Banco Territorial. Las de la Naviera preferidas perdieron dos puntos en relación con la cotización del sábado; cinco puntos las preferidas de la Cuban Telephone, y tres las de la Cervecera. Las Obligaciones Oro del Tesoro fueron cotizadas con cinco, tres y un punto de baja, en relación también con la cotización oficial del sábado.

A última hora, ya pasada en parte la desfavorable impresión producida por la nueva baja experimentada en la Bolsa de New York, el mercado fué recobrando el tono que predominaba durante la mañana, al menos en lo que respecta a los valores cuya posición no tiene por qué afectarse con lo que en aquel centro bursátil ocurra, y menos cuando aun no ha habido una información que concrete las causas de lo que allí ocurre, en forma que destruya la creencia de que «todo aquello» se debe a una hábil labor especulativa inspirada y apoyada por intereses poderosos de la gran metrópoli americana.

Los bonos de renta fija que se cotizan en nuestra Bolsa, mantuvieron ayer la firmeza de los días anteriores, operándose en algunos de ellos.

Estuvieron irregulares los valores de la cotización libre.

Se dijo a última hora que pronto serán cotizadas ex-dividendo de 3|4 por ciento, las acciones preferidas de la Utilities. No conocemos el origen de la noticia.

GANADO

Precios que pagan compradores entregado el ganado en esta capital:

	Ctvs. Libra
Vacuno, de 3½ a	3¾
Cerda, de 7 a	9
Lanar, de 3 a	3½

LOS PRECIOS DE LA CARNE

En los mataderos de esta capital rigen los siguientes precios:

	Ctvs. Kilo
Vacuno, de 12 a	13
Cerda, de 26 a	30
Lanar, de 20 a	25

MATADERO DE LUYANO

Se sacrificaron ayer en el Matadero de Luyanó:

	Cabezas
Vacuno	68
Cerdos	31
Carneros	15

MATADERO INDUSTRIAL

Se sacrificaron ayer en el Matadero Industrial:

	Cabezas
Vacuno	156
Cerdos	47
Carneros	23

ENTRADAS DE CARROS

Llegaron 15 carros de Camagüey para el Matadero Industrial y 6 de Sancti Spíritus, 3 de Pinar del Río, y uno de Pedro Betancourt para el de Luyanó.

CAMBIOS

Tipos de venta en Bancos de esta capital al cierre ayer:

New York, cable	1/10P.
New York, vista	1/10P.
Londres, cable	4.96
Londres, vista	4.95¾
Italia, cable	5.28½
Italia, vista	5.28
Bélgica, cable	16.87
Bélgica, vista	16.86
Alemania, cable	40.23
Alemania, vista	40.21
París, cable	3.38
París, vista	3.37½
Toronto, cable	⅛%P.
Toronto, vista	Par.
Hong Kong, cable	30.90
Hong Kong, vista	30.85
Amsterdam, cable	55.15
Amsterdam, vista	55.05
Buenos Aires, cable	30.20
Buenos Aires, vista	30.15
Suiza, cable	23.04
Suiza, vista	23.02
Japón, cable	29.00
Japón, vista	28.90

AUMENTAN LAS IMPORTACIONES DE LOS ARROCES

Durante los siete primeros meses importamos más que en igual período de 1936

Según los últimos datos recibidos del Departamento de Comercio de Washington, Cuba ha importado de los Estados Unidos durante los primeros siete meses del año en curso 37.166,939 libras de arroz, con un valor de $1.147,560.

Las importaciones en igual período de tiempo de los años anteriores a partir de 1932, de la mencionada república, fueron las siguientes:

7 meses	Libras	Valor
1932	16.840,372	$ 266,122
1933	1.052,777	19,562
1934		
1935	34.205,498	592,941
1936	1.755,100	47,735

Las anteriores cifras que comprenden las importaciones en esos cuatro años, nos fueron facilitadas en las oficinas de «Cuba Importadora e Industrial», especializada en estas recopilaciones.

INTENSA INTRANQUILIDAD SE APODERO DEL MERCADO DE ACCIONES DE N. York

intensa y desalentadora intranquilidad volvió a apoderarse del mercado de acciones, viéndose la lista entera bruscamente arrastrada hacia abajo por ráfagas y más ráfagas de ventas. Tras de una apertura bastante satisfactoria en que las acciones denotaban cierto tono sostenido, el mercado tropezó otra vez con importantes ofertas. A partir de ese instante, los precios retrocedieron cada vez más y con creciente volumen de operaciones. La falta de apoyo era realmente decepcionante y ni una sola sección de la lista pudo escapar a la presión. Las noticias del extranjero no fueron hoy peores que el sábado y, en realidad, Londres acusa cierta mejoría en la situación política europea, por lo menos en cuanto a la posibilidad de un avenimiento. Retirado del mercado prácticamente el último vestigio de apoyo, es natural que los precios se desplomara nal impacto de la oleada de liquidación que cruzó por el mercado. Las ventas de carácter aflictivo consiguientes a esta última caída del mercado, tendrán, desde luego, que seguir su doloroso curso. Pero nos parece que el movimiento de ventas actual está llevando los precios de las acciones a niveles que se hallan ridículamente fuera de tono con los verdaderos valores por ellas representados.—DFUnderhill.

Cotizaciones de la Bolsa del Azúcar de Nueva York

NEW YORK, octubre 18.—(Por el hilo directo de Luis Mendoza y Compañía):

CONTRATO NO. 3

Meses	Abre	Max.	Min.	Cierre
Nov.	2.30	2.30	2.30	2.30
Dic.	2.29	2.31	2.29	2.30
Ene.	2.31	2.32	2.30	2.30
Mar.	2.31	2.33	2.33	2.32
May.	2.34	2.36	2.34	2.35
Jul.	2.35	2.37	2.37	2.36
Sept.	2.37	—	—	2.38

CONTRATO NO. 4

Meses	Abre	Max.	Min.	Cierre
1938				
Ene.	111½	111½	111½	111½
Feb.	—	—	—	—
Mar.	114½	114½	114	114
May.	117	118	117	117
Jul.	118	—	—	117½
Sept.	121	121	121	120½
1939				
Ene.	—	—	—	128
Mar.	129	—	—	129
Nov.	110	—	—	111

Apreciación del Mercado de Azúcar

OCTUBRE 18 DE 1937

Costo y Flete	Ant.	Hoy.
Pronto embarque a E. Unidos	2.25	2.30
Flete desde la Costa Norte	0.20	0.20
Libre a Bordo—Pago Inmediato		
EE. UU. Cuota Libre	2.04	2.09
EE. UU. Cuota Retenida	2.04	2.09
Cuota Mundial	1.10	1.11
Cuota Local — Ex-Almacén	1.09	1.10
Todas las Cuotas	1.69½	1.73
Cuota de Colonos Alm. después de pagados impuestos	$5.20	$5.32

(Esta apreciación es de Luis Mendoza y Cía.)

ACCIONES DE LOS BANCOS

Cierre ayer en New York:

Guaranty Trust	247
New York Trust	105
Casse Nat. Bank	31¼
National City Bank	29⅜
Public	29½
Chemical	35
Bankers Trust	49¼
Manufacturers Trust	35
Irving Trust	11½
Corn Exchange	49½
First National of N. Y.	1.690
Manhattan	21¾
First Boston Corp.	11
First Nat. Boston	38½
Hannover	96
Royal Bank of Canada	170

MERCADO DE CAFE

Cierre ayer en New York:

Diciembre	6.15
Marzo	5.33
Mayo	5.22
Julio	5.10
Septiembre	5.06

MERCADO DE SEDA

Cierre ayer en New York:

Diciembre	157
Enero	154½
Marzo	153½

MERCADO DE PIELES

Cierre ayer en New York:

Diciembre	12.30
Marzo	12.64
Junio	12.96
Septiembre	13.27

MERCADO DE GOMA

Cierre ayer en New York:

Diciembre	15.74
Marzo	15.85
Mayo	15.85

BOLSA DE LA HABANA

COTIZACIONES AL CIERRE AYER

Bonos y Obligaciones República de Cuba

	Comp.	Vend.
Speyer 1904	105	—
Deuda Int. 1905	100	103
Cuatro y medio 1909	102¼	104
Morgan 1914	105	108
Morgan 5½ 1923	104½	104⅞
O. Públicas 5½ 1945	55½	58⅞
Obligaciones oro con 9 cupones	35	—
Obligaciones oro con 7 cupones	30	38
Obligaciones oro con 4 cupones	29	37
Azúcar 5½ 1940	101	—

República de Cuba, Morgan, Seriados, 5½%—1927:

	Comp.	Vend.
J — Vence 1o. de julio de 1937	100	—
Ayunt. Habana, 1a. Hip.	—	—
Ayunt. Habana, 2a. Hip.	—	—
Centro Asturiano	50	62
Agri. Oriente Cubano	—	—
B. Terr., Serie B	37½	43
Cervecera	—	—
Cerv. Obgs. no Hip.	—	—
Ciego de Avila	—	—
Curtidora	—	—
Gas	113	—
Havana Electric, Cons.	28	30
Havana Electric, Debentures, Obgs. no Hip.	1¾	3½
Irombeer, Obgs. no Hip.	—	—
Edificio La Metropolitana, S. A.	25	—
Ladrillos	—	—
Matadero	—	—
Mercados de Abasto y Consumo 1a. Hipt.	68	—
Nueva F. de Hielo	104½	—
Papelera, Serie B	100	—
Teléfonos	86	—
Unidos	12	—

Acciones

	Comp.	Vend.
Agri. Oriente Cubano	—	—
Banco Agrícola	—	—
Banco Territorial	8	—
B. Terri., Bnfs.	¼	—
Banco de Préstamos, sobre joyería	—	—
Cervecera	20	—
F. C. Cons. de Cuba, P.	2½	4½
Cueto y Ca. S. A. (Kokofat), P.	—	—
Cueto y Ca. S. A. (Kokofat), C.	—	—
Cuba R. R.	5	—
Curtidora	—	—
Fibras y Jarcia	—	—
H. E. Utilities Co. P 6%	—	—
H. E. Utilities Co. P. 5%	7¾	15
H. E. Railway Co., Prfs.	—	—
H. E. Railway Co. C.	⅛	⅝
Jarcia, P.	—	—
Jarcia, C.	9¾	17
Licores de Cuba	1½	4½
Lonja, P.	—	—
Lonja, C.	—	—
Matadero	—	—
Mercantil, La (Seguros)	—	—
Metropolitan Auto	—	—
Naviera, P.	10	—
Naviera, C.	1½	—
Nueva F. de Hielo	120	—
N. F. de Hielo, Bnfs.	—	—
Pesca, P.	—	—
Pesca, C.	—	—
Teléfono, P.	40	—
Teléfono, C.	12	—
Unidos	2	2¾
Unión Oil	1½	3

COTIZACION A TERMINO

Ayer a las 3:30 p. m.

Entregas: días 15 y último de mes

Bonos y Obligaciones República de Cuba

	Comp.	Vend.
Speyer 5%	105	—
Deuda Int.	101½	103
Speyer 4½%	102¼	—
Morgan 5%	105	—
Morgan 5½%	104	—
O. Públicas 1945	56	58
Obligaciones oro con 9 cupones	35	65

	Comp.	Vend.
Obligaciones oro con 7 cupones	30	45
Obligaciones oro con 4 cupones	29	40
Azúcar	101	—
I. Morgan julio 1936	—	—
J. Morgan julio 1937	—	—
Ayuntamiento, 1a.	—	—
Ayuntamiento, 2a.	—	—
Centro Asturiano	50	—
Cerv. Intr.	50	—
Cerv. Int. Obgs. no Hip.	—	—
Gas y Electricidad	113	—
H. E. Railway Co.	28½	30½
H. E. Railway Co., obligaciones no Hipt.	1¾	4
Nueva F. de Hielo	104½	—
Papelera Cubana, S. B	100	—
Cuban Telephone Co.	88	—
Unidos	12	—

Acciones

	Comp.	Vend.
Cervecera Int.	20	—
F. C. Cons., Prfs.	3½	6
Cuba Railroad, Prfs.	4	—
H. E. Utilities, Prfs.	38½	42
H. E. Utilities, Pretes.	8¾	16
H. Elec. Ry. Co., Prfs.	¼	—
Jarcia, Prfs.	70	—
Jarcia, Comunes	10	—
Licorera de Cuba	1½	—
Naviera, Prfs.	10	—
Naviera, Comunes	1⅓	—
Nueva F. de Hielo	120	—
N. F. de Hielo, Bnfs.	41⅓	—
Teléfonos, Prfs.	44	—
Ferrocarriles Unidos	2	—
Unión Oil Co.	1	—

COTIZACION LIBRE

Bonos y Obligaciones

	Comp.	Vend.
Inter. Tel. Convert. 4½%	80	—
Inter. Tel. 5% 1955	60	—
Cuba Tel. Co. 7½%	97	—
Cuba R. R. 5% 1952	40	—
Cuba R. R. 7½% 1936	44	—
Norte de Cuba 5½% 1942	33	—
Manatí Sug. 5½ 1942	—	—
Vertientes Sugar 7% 1942	23	—
C. Gallego 6% 1975	50	—
V. Tennis 3% 1949	3	—
Pro A. Musical 7%	35	—
C. Español 6%	50	—

Acciones

	Comp.	Vend.
Inter. Telp. and Tel.	5	—
Cía. Cubana de Electricidad Prfs. $ 6.00	20	—
Cuban Ame. Sug. Prfs.	50	—
Cuban Ame. Sug. Comu.	3¾	—
Nueva Papelera Cubana	100	—
Cía. Litográfica, Prfs.	40	—
Aux. Marítima, Prfs.	4	—
Seguros La Comercial	70	—
Seguros El Comercio	110	—
Central Violeta	4	—
Guantánamo, Prfs.	10	—
Guantánamo. Comunes	1	—
Litográfica, Comu.	—	—

EL ORO Y LA PLATA

Cotizaciones ayer en la Bolsa de la Habana:

Plata contra billete americano	99⅜	99⅝
Oro acuñado contra billete americano	150	—

LOS CUEROS EN LA ISLA

Precios que rigen:

	Libra
Habana	$ 0.11
Pinar del Río	0.09
Matanzas	0.09½
Camagüey	0.10
Oriente	0.10

Son precios para cueros frescos. El cuero salado se paga un centavo más.

PPRECIOS DE MIEL Y CERA

Precios que pagan los almacenistas exportadores de esta capital:

Miel:

	Ctvs. Galón
En barril nueva, de 36 a	41

Cera:

	Ctvs. Libra
Amarilla, a	22
Oscura, a	20

CAMBIOS EN NEW YORK

Cierre ayer en New York:

Libra Esterlina	4.96
Francos	3.37½
Pesetas	6.75

MERCADO DE MANTECA

Cierre ayer en Chicago:

Diciembre	9.60
Mayo	9.62
Granel	—

MERCADO DE ALGODON

Cierre ayer en New York:

Octubre	8.38
Diciembre	8.27
Enero	8.22
Marzo	8.20
Mayo	8.48
Julio	8.26

MERCADO DE GRANOS

Cierre ayer en Chicago:

Avena:	
Diciembre	30⅝
Mayo	30¼
Julio	29⅜
Centeno:	
Diciembre	73¾
Mayo	73½
Maíz:	
Diciembre	59⅞
Mayo	61⅛
Julio	60¼
Trigo:	
Diciembre	99¼
Mayo	100
Julio	93¾
Trigo de Winnipeg:	
Octubre	123
Diciembre	116⅜
Mayo	116⅝
Trigo de Minneapolis	
Diciembre	108⅜
Mayo	106¾
Julio	103⅜
Trigo de Kansas City:	
Diciembre	95⅞
Mayo	95½
Julio	88½

MERCADO DE METALES

Cierre ayer en New York:

Cobre	11.45
Oro en barras	35
Plomo	5.75
Manganeso	40
Estaño	50⅞
Nickel	35
Plata	44¾
Zinc	6.35

MERCADO DE LIVERPOOL

LIVERPOOL, octubre 18.—El trigo debió abrir de ¼ más bajo a ¼ más alto; abrió de ⅜ a ⅝ más alto y a las 12:30 p. m. se cotizaba de ¾ a 1⅛ más bajo.

El algodón debió abrir de 4 más alto a 4 más bajo y a las 12:30 pasado meridiano se cotizaba de 2 a 8 más bajo.

MERCADO DE LONDRES

LONDRES, octubre 18.—La Bolsa de Londres abrió hoy con mejor tendencia general, pero quieta, con USSteel a 68½, Chrysler a 73⅝ a Internatianal Nickel a 46⅛. El oro en barras se cotizó a 140 chelines 4½ peniques onza, contra 140 chelines 4 peniques el sábado. Adquiridas £356,000 en oro en barras. El dólar (cable), cotizado a 4.95⅞ por libra esterlina.

La plata se cotizó hoy a 20 peniques onza, alza de 1/16.

A las 2 p. m. USSteel se cotizaba a 68⅞, American Tel. a 151¾, General Motors a 40⅞, NYCentral a 21¼, Chryesler a 73⅝ y Bethlehem Steel a 57¾.

MUNICIPIO DE LA HABANA

ALCALDIA

DEPARTAMENTO DE IMPUESTOS.—AVISO DE COBRANZA.
FINCAS URBANAS.—SEGUNDO TRIMESTRE DE 1937 A 1938

SE HACE SABER a los contribuyentes por el concepto expresado, que pueden acudir a satisfacer sus respectivas cuotas, sin recargo alguno, a las oficinas recaudadoras de este Municipio, situadas en Pi y Margall y Presidente Zayas, todos los días hábiles, desde el 25 de Octubre al 27 de Noviembre próximos, durante las horas comprendidas entre 8 y 12 de la mañana, excepto los sábados en que sólo será de 8 a 11.

Conforme a lo establecido en el artículo 183 de la Ley de Impuestos, tal como fué modificado por la Ley de 15 de Agosto de 1936 a todo el que abonare sus cuotas del 25 de Octubre al 4 de Noviembre se le hará un descuento o bonificación del 5 por ciento.

Y se recuerda a los contribuyentes por este concepto, la obligación en que están de declarar cualquier variación ocurrida en la renta de sus fincas, así como la penalidad de $500.00 a $1.000 en que incurren por ocultarla.

Estos recibos se pagarán en el siguiente orden:

Calles de la letra	A.	Taquilla 2
,, ,, ,,	B. C. y Ch.	,, 3
,, ,, ,,	D. E. y F.	,, 4
,, ,, ,,	G. H. I. J. K. y L.	,, 5
,, ,, ,,	Ll. M. N. y O.	,, 6
,, ,, ,,	P. Q. y R.	,, 7
,, ,, ,,	S.	,, 9
,, ,, ,,	T. U. V. W. X. Y. y Z.	,, 11

La Habana, Octubre 16 de 1937.

DR. ANTONIO BERUFF MENDIETA,
Alcalde Municipal.

SE HIZO UNA VENTA DE 3,200 TONELADAS DE PUERTO RICO A 3.20 CTVS. DERECHOS PAGADOS

Los crudos para entregas futuras actuaron en consonancia con el disponible, ganando puntos de alza los del contrato tres. Los del contrato 4 estuvieron sostenidos al cierre

El mercado del crudo estuvo ayer quieto y firme, registrándose al precio de 3.20c una venta de 5,200 toneladas de Puerto Rico, para embarque en noviembre, a Rionda, lo que representa un alza de 5 puntos sobre la última efectuada. En general las ofertas se sostenían a 3.20c. denotando los refinadores interés a los 3.15 centavos.

En los futuros, el Contrato número 3, respondiendo a la mejoría del disponible, registró alzas de 2 a 4 puntos en las transacciones de primera hora, aunque perdió parte de esas ganancias, y a última hora se cotizaba de 0 a 3 puntos más alto. El Contrato número 4 estuvo sostenido y con alzas de 0 a 1 punto neto al cierre. Se emitieron 26 avisos de entrega y con el mes de noviembre, para este Contrato. El total de toneladas vendidas fué 12,350 en el Contrato número 3, y 5,750 en el Contrato número 4.

El refino quieto al nivel de 4.85c.

MERCADO DE LONDRES.—El mercado de Londres cerró sostenido y sin variación en el crudo. Las cotizaciones de la Terminal fueron las siguientes:

	Cierre Anter.	Cierre del 18
Octubre	6/3¾	6/4
Diciembre	6/5½	6/6
Enero	6/5½	6/5¾
Marzo	6/6	6/6½
Mayo	6/6½	6/7
Agosto	6/7½	6/8
Diciembre	6/9	6/9

EN PUERTOS DE CUBA.—El movimiento de azúcares en los puertos de Cuba, según datos de los señores Lamborn, Hutchins & Co., fué el siguiente:

Semana terminada en octubre 16 de 1937:

	Toneladas
Arribos	19,515
Exportación	32,734
Eixt. puertos	247,935

Las exportaciones fueron a: New York, 6,051; New Orleans, 5,764; Savannah, 6,586; Reino Unido, 9,935; Francia, 3,089; Canadá, 1,480; Méjico, 29.

DE LA «AAA».—Ayer tarde los señores Lamborn, Hutchings & Co., recibieron por su hilo directo el siguiente despacho:

«La «AA» anunció que los reportes preliminares indicaban que las entregas para consumo efectuadas por los refinadores y las fábricas de azúcar de remolacha y operadores, ascendieron a 549,649 toneladas «cortas» durante el mes de septiembre próximo pasado comparado con 627,441 toneladas en igual mes el año pasado. El total de entregas para los 9 primeros meses de este año ha ascendido a 5.281,641 toneladas, comparado con 4.961,519 en igual período el año pasado. Las existencias de azúcar en manos de los refinadores cañeros en septiembre 30, ascendían a 137,273 toneladas de azúcares crudos y 318,233 toneladas de refinado, comparado con 340,461 y 473,741, respectivamente, en igual fecha el año pasado.»

INFORME DE LAMBORN.—Los mencionados señores Lamborn, Hutchings & Co., dieron ayer tarde el siguiente informe sobre el mercado de crudos:

«El mercado de crudos abrió hoy un tono más firme, existiendo un buen interés comprador por parte de los refinadores a la base de 3.15 y por parte de los operadores a la base de 3.17, por azúcares para llegadas en noviembre. Las ofertas en cantidad limitada de crudos de Cuba, Puerto Rico y Filipinas a la base de 2.30. (Varios vendedores de crudos se han retirado temporalmente del mercado.)

Al mediodía se anunció una venta de 5,200 sacos de Puerto Rico, para despacho no antes de noviembre 10, a la base de 3.20 a operadores.

Cotización «spot» de Willett & Gray el día 15: 3.15.»

MODIFICACION QUE AFECTA LAS BOLSAS DE TRABAJO

Una importante entidad, la «Cámara de Comercio, Industria y Agricultura de Camagüey», acaba de imprimir en una circular, de la que hemos recibido copia, el texto del sesudo documento que elevara en su oportunidad al Honorable Señor Presidente de la República, para solicitar la modificación del artículo V, que regula el funcionamiento de las Bolsas de Trabajo.

Entre otras razones atendibles, alega la mencionada Cámara, que la administración actual de esos organismos, proporciona graves trastornos a los patronos al par que múltiples perjuicios a los obreros, sobre todo cuando de las labores agrícolas se trata.

También entiende que la contratación de trabajo debe efectuarse directamente entre los interesados, aunque con la obligación de informar siempre el contratante a las Bolsas de cada operación.

Es de esperarse que las autoridades estudien con la debida atención ese alegato de los comerciantes e industriales de Camagvey.

Desapareció de su casa un hombre sin motivo justificado

Su esposa teme que le haya ocurrido algún accidente. Arrestos efectuados ayer

Al oficial de guardia en la Secreta denunció ayer la señora Julia Trujillo Rabelo, vecina de San Benigno 8, que desde el día 14 del actual falta del domicilio conyugal su esposo José Silva Rodríguez, el cual no acostumbraba a hacerlo en esa forma, habiéndola dejado con sus dos menores hijos, uno de diez y seis meses y otro de dos. Teme la denunciante que le haya ocurrido algo a Silva, pues nunca ha acostumbrado a ausentarse tan largo tiempo del hogar.

Un servicio de drogas

El grupo de la Policía Secreta de persecución de infractores de la ley de drogas arrestó a José Jorge, asiático, avecindado en Figueroa y Santa Calatina, al que sorprendió en General Casas entre San Nicolás y Rayo, inyectándose droga; se le ocupó una aguja hipodérmica, un gotero, una tapa de botella de cerveza usada para adepositar el agua y diluír la droga y seis papelillos de morfina. Fué recluído en el vivac.

No tiene fondos y lo ha defraudado

Denunció ante la Secreta Francisco Piñón Montero, del comercio y vecino de Obispo 28, que hace algún tiempo hizo efectivo un cheque por 40 pesos a un sujeto al que conoce por Ramón Viña y al enviarlo al Banco de Nova Scotia a hacerlo efectivo por estar girado contra el mismo, se le informó que el Viña no tiene fondos allí.

Servicios diversos de la Secreta

El grupo número 8 detuvo a Armando Sansirena Quintero, de San Ignacio 17, por haberle ocupado diez cajetillas de cigarros americanos sin los correspondientes sellos del Timbre Nacional. También detuvo el grupo 1 a Antonio Gobalshy, de Monte 23, altos, Antonio Araujo Fresebes, de Monte 41, y a Manuel Araujo Cancoba, de Monte 41, también, por sostener una riña en Prado y Dragones.

El grupo 2 presentó al Juzgado de Instrucción de la Segunda Sección a Julio Regalado Ubeñas de Llinás 48, por reclamarlo el Juzgado de Instrucción de Colón, que exhorta por aquel, en causa por imprudencia.

Un subinspector del grupo 2 de la Secreta arrestó a Emilio Cárdenas Cárdenas, de Daoiz 144, conocido por Jimagua, por estar reclamado por el Juez Correccional de la Segunda Seción; fué remitido al vivac al no prestar la fianza de 100 pesos que se le señaló.

Y por reclamarlo el Juez Correccional de la Primera Sección, por escándalo, fué detenida María Morales Hernández, avecindada en Habana 170; al no prestar la fianza de 25 pesos que se le fijó, fué recluída en la cárcel de Mujeres de Guanabacoa.

Menor arrollado.

Eddy Hidalgo Rodríguez, de diez años, vecino de 27 número 88, en el Vedado, fué asistido de graves contusiones diseminadas por el cuerpo, que sufrió frente a su domcilio al ser arrollado por el camión 41245, que conducía Jesús Pena, de Progreso 9.

Quemado gravemente un menor

En el Centro de Socorro del segundo Distrito, fué asistido de graves quemaduras diseminadas por todo el cuerpo, el menor Rubén Machado Ortiz, de 3 años de edad y vecino de Escobar 138.

Declaró a la Policía su tío Armando Acosta que él llevaba una lata de agua hirviente para el baño, cuando el menor se acercó y en esos instantes se le cayó de las manos la lata, vertiéndole el agua sobre el cuerpo.

INTERIOR DE LOS NUEVOS CARROS
PULLMAN
PUESTOS AL SERVICIO DEL PUBLICO POR LA EMPRESA DE OMNIBUS
Santiago - Habana

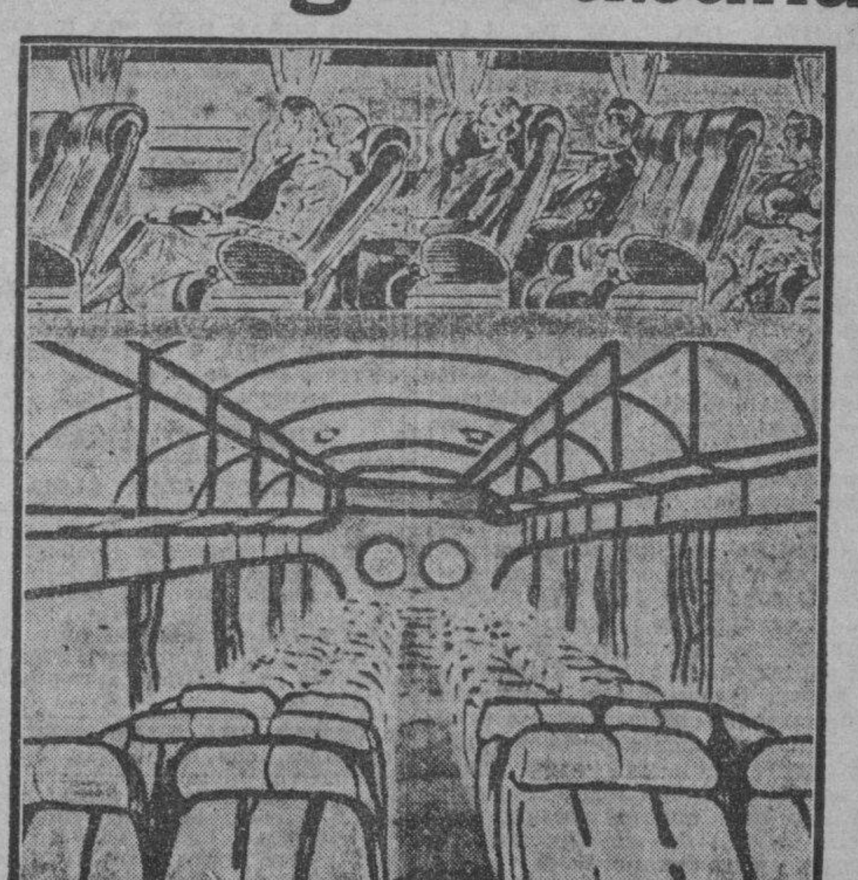

Salón de Monserrate y Muralla, Hotel «Puerta de Tierra». Esta Empresa sostiene relevo de personal cada seis horas, por eso lleva cuatro años prestando servicios sin accidentes.
Reservación de asientos numerados. Puede hacerlo personalmente, por el Teléfono M-2266.
NUEVOS PRECIOS REBAJADOS EL 30%.
ECONOMIA, SEGURIDAD, ITINERARIO FIJO.

M.E.C.D. 2016

ANUNCIOS CLASIFICADOS DE ULTIMA HORA

PROFESIONALES

INGENIEROS

L. HERNANDEZ SAVIO
INGENIERO CIVIL Y ARQUITECTO
Se hace cargo de toda clase de estudios y proyectos de edificios en Miami, Miami Beach y Habana. Oficinas: Concordia 113. Telf. M.1218.

2 PROCURADORES

ME HAGO CARGO DEMANDAS, DIvorcios rápidos, matrimonio notarial, cartas ciudadanías, pasaportes, declaratoria herederos, etc. Véame, anticipo gastos. Bufete: Alberto Cuervo. Edificio Metropolitana, 342. M-2808.

3 DRES. en MEDICINA.

DR. ALFREDO COMAS
Especialista del Instituto del Cáncer. Enfermedades venéreas, sífilis, impotencia, afecciones de señoras, tumores del útero y pechos. Aplicaciones del Radium. Horas: 2 a 5. Telf. M-7728. San Nicolás 70, Habana.

DR. ANTONIO PITA
ENFERMEDADES NERVIOSAS Y ENDOCRINAS
Contando con un bien montado instituto de Fisioterapia. Tratamiento efectivo de la neurastenia, impotencia, enfermedades crónicas y grandulares, etc., etc. Novísimo método de estimulación Vago-simpática. No visita ni da consulta por Correo. Consulta previamente concedida: $10.00. Consultas de 2 a 4 p. m., $2.00. San Lázaro 45, a una cuadra de Prado y Malecón. Telf. A-9292.

COMPRAS

10 SOLARES.

COMPRO SOLAR DE POCO FONDO; Loma de Chaple; Kohly; Alturas de Almendares y Loma del Mazo. I-6235; para fabricar dándole valor al resto.

17 MUEBLES y PRENDAS

M-2680: COMPRO
Muebles, antigüedades, objetos de Arte, adornos, cuadros, lámparas, máquinas de coser y escribir, pianos, libros, baúles, maletas, alfombras. Trabajo los domingos. Liquido casas completas. Voy al campo: M-2680.

A-6853: COMPRO MUEBLES, PIAnos, objetos bronce, plata, porcelana, burós, baúles, báquinas coser, escribir, escaparates, lunas. Compro todo. Negocio rápido. A-6853.

M-9603: COMPRO PIANOS, OBJETOS plata, bandeja, juegos café, poncheras, mueblajes de hogar, jarrones porcelana, columnas, vajillas cristalería, estatuas, alfombras, antigüedades, máquinas escribir, coser; casas enteras. M-9603.

COMPRO MUEBLES: A-9100
Finos y corrientes: máquinas de coser y escribir, neveras, escritorios, loza, camas y casas completas. Pago más. Monte 402. Telf. A-9100.

Arrendamientos.

A-1 FINCAS RUSTICAS-URBANAS

TRASPASO CONTRATO 4 AÑOS CAsa inquilinato más de cien pesos utilidad mensuales. Construcción nueva. Informes: Sánchez, Aguiar 72, bajos; de 3 a 5 p. m.

VENTAS

48 CASAS

MANUEL CORREA
Compra y venta
De casas, solares, fincas rústicas e hipotecas.
Dinero sobre panteones, condominios.
Administración de Bienes, con garantía.
Campanario 90, bajos: A-6836.

VEDADO $12,000
Precioso chalet de una planta, tres cuartos con garage, dos cuartos de criados. Construcción moderna, techos monolíticos. Calle 21, cerca de Cuatro: U-2269.

SE VENDE CHALET EN EL VEDAdo a lo brisa, entre 19 y 21, moderna, jardín, portal, sala, comedor, cuatro cuartos, 2 baños completos, cocina, cuarto y servicio de criado, ganga. Precio: $14.000. José L. Vidal. A-9112. F-2544.

CASAS Y SOLARES: ¿DESEA COMprar o vender? Ve a Eastrada Mora y no perderá su tiempo. Oficina: San Ignacio 50, esquina a Lamparilla. Telf. M-7432.

EN LO MEJOR DE LA CALLE OFIcios, vendo una gran esquina, con 650 metros, dos plantas, en muy buen estado, aunque antigua. Precio tentador. Informes: J. Delgado, Habana 83, altos. Telf. M-1008.

VENDO 3 CASAS, $7.000, ESQUINA dos plantas con gran establecimiento, $12.000; otra que renta $30.00, moderna y muchas que rentan el 12 y 15%, dos en el Vedado, $8.000, todo por herencia. Arrojo. Belascoaín 50, y Zanja.

VEDADO: VENDO CASA MODERNA, dos plantas independientes, sala, comedor, 5|4, etc., magnífico punto rentando $40 cada planta; precio $11.000. Informes: San Lázaro 195, altos. Teléfono A-9173.

CHINA PARTICIPARA EN LA PROXIMA REUNION DE LAS 9 POTENCIAS EN BRUSELAS

NANKING, octubre 18. (Havas.)—El Ministro de Relaciones Exteriores de China remitió ayer al Encargado de Negocios de Bélgica en China una comunicación participándole que China concurriría a las reuniones de las nueve potencias que habrán de celebrarse en breve en la capital de Bélgica.

Por otra parte, se sabe que el gobierno japonés no ha recibido aún la invitación oficial para participar en esa conferencia; no obtante, en los medios autorizados se estima que Japón rechazará asistir a tales reuniones, por las razones siguientes: Primera: La acción japonesa en China tiene un sentido estrictamente basado en el derecho de legítima defensa. Segunda: El Japón se abstiene de cooperar a la iniciativa de las nueve potencias, volviendo a su acción individual. Tercera: El gobierno japonés estima que el arreglo de las dificultades chino-japonesas puede llegar únicamente por conversaciones entre China y el Japón. Cuarta: La conferencia de Bruselas servirá sólo para que las grandes potencias saquen de ella las mejores ventajas en las cuestiones de Oriente, mientras se trata de resolver la actual controversia chino-japonesa.

Herido en una reyerta

ARTEMISA, octubre 18. DIARIO. Habana.—Ramón Santana Marrero, de Pinar del Río, blanco, de 40 años, fué asistido en el Centro de Socorro de una herida grave en la cabeza, que le produjo Vicente Martínez, de San Cayetano, blanco, de 23 años, en una reyerta suscitada entre ambos. Martínez se encuentra detenido.—**Corresponsal.**

VENTAS

48 CASAS

VENDO ALMENDARES, CONSULAdo y Nueve; línea, antes de decidir vea una de estas dos casas que me quedan de las 4 que fabriqué; una de esquina, 4 cuartos, garage. Dueño Julián Alfonso.

VEDADO: VENDO MAGNIFICA CAsa moderna una planta, cuatro habitaciones, dos baños, garage, selecto punto. Precio: $14.000. Informes: San Lázaro 195, altos. A-9173.

$32.000 PALACETE ALTURAS ALmendares, 1505 varas, 6|4, garage 5 máquinas, costó fabricarla $70.000 sin terreno, negocio de oportunidad. Informes: San Lázaro 195, altos. A-9173.

SANTOS SUAREZ. CASA SITUADA Serrano, próximo tranvías, sala, saleta, cuatro cuartos, comedor, etc., lujoso baño. Precio: $6.700. Informes: San Lázaro 195, altos. A-9173.

VEDADO: $3,500, CASA. VENDO en calle Diez entre 21 y 23: jardín, portal, sala, cofedor, 3 cuartos y patio. Su dueño: J. González: M-2602, O-Reilly 26.

¡CASA REGALADA!
Preciosa y moderna, lo mejor de Santos Suárez, regio baño, agua caliente en todas sus piezas, linda galería, pisos finísimos, traspatio, sólo por $3,850. Goicuría 10, entre General Lee y Lacret: I-3706.

¡CASA MODERNA: $1,450!
Cerca Calzada de Jesús del Monte, cerca Quinta Gallega, puerta y dos ventanas, gran sala, dos cuartos grandes, cocina y servicios. Toda de cielo raso. ¡Vea este chance! Dueño: Goicuría y General Lee, bodega: I-3706.

JOSE CAMPANERIA
Compra y venta de chalets, casas, solares, fincas rústicas. Dinero para hipotecas en cualquier cantidad. Compro créditos hipotecarios. Aguiar 68: M-7785.

Esquina, San Nicolás cerca Neptuno, 480 metros, edificio dos plantas: $43,000; Infanta, dos plantas, 150 metros: $12,000; Virtudes, una planta, 150 metros: $4,600. Campanería, Aguiar 68: M-7785.

San Rafael, dos plantas, 300 metros: zaguán, sala, saleta, 5 cuartos, etc., $16,000; otra antigua, 8.60 por 20 metros: $8,500; Concordia cerca de Belascoaín, 2 plantas: $12 000. Campanería, Aguiar 68: M-7785.

Consulado, una planta, antigua, 270 metros: $13,000; San Nicolás, cerca de Neptuno, 2 plantas, 400 metros: $26000; Vapor, cerca Malecón, edificio de 3 plantas, 6 casas, moderno: $22,000. Campanería, Aguiar 68: M-7785.

Amistad cerca Neptuno, 3 plantas, moderna, 170 metros: $25,000; Lealtad cerca Neptuno, 2 plantas, 160 metros: $13,000; Animas cerca Campanario, 2 plantas, moderna: $11,000. Campanería, Aguiar 68: M-7785.

Vedado: Calzada frente Malecón, edificio moderno, 2 plantas independientes, cada una: sala, gabinete, 5 cuartos dos baños, garage, etc., 30,000 pesos. Campanería, Aguiar 68: M-7785

Calle 23, esquina, 900 metros, chalet con jardín, portal, sala, gabinete, comedor, pantry, garage, cuarto de criados. Altos: 5 cuartos, baño: 38.000 pesos. Facilidad de pago. Campanería. Aguiar 68: M-7785.

VEDADO: CALLE 23, ESQUINA A 10 acera sombra, vendo casa dos plantas, sólid aconstrucción y buena renta. Establecimientos bajos y altos para familia. Informan: Sastrería.

CRECE LA HABANA; ES MUCHO lo que se fabrica; suben los alquileres. No compre casa, fabrique con Valdés. I-6235, a $20 metro de fabricación monolítica. Termina sus obras.

VENDO $850 CASITA MAMPOSTEría, cielo raso, sala, habitación, comedorcito, superficie 72 metros, Concepción entre 11 y 12, Lawton. Admito parte contado, resto cómodo. Alberto Cuervo. Edificio Metropolitana, 342. M-2808.

VENDO $3.500 CASA MAMPOSTEría, sala, saleta, 4 cuartos, superficie 265 metros, Calzada Jesús del Monte 378, frente a la iglesia, véala de 1 a 5, está vacía. Alberto Cuervo. Edificio Metropolitana 342. M-2808.

49 SOLARES

EN GANGA SE VENDE 470 MEtros, a 10 centavos metros. Informes: René Martínez, cantina Playa de Guanabo.

VEDADO: LA MEJOR ESQUINA de fraile, calle G., (Avenida de los Presidentes y 27. Mide 22.66 por 26. También parcelas de 12 y 14 de frente, por 22.66. Marrero, Aguiar 27: M-7774.

MIRAMAR; VENDO UNICA PARCEcerca Reloj. 23 varas de frente por 35 varas fondo a $4.50 la vara. Guillermo del Monte, Habana No. 84. Teléfono M-2474.

VENDEMOS EN PEQUEÑOS LOTES esquina Fraile, calle Belascoaín, parcela para casas con caja escalera, sala, tres dormitorios, baño, comedor, cocina y patios. Más informes: Teléfonos: FO-3137 y U-1363. Se dan facilidades.

VENDO SOLAR 1.350 METROS, ESquina Guasabacoa y Arango, Luyanó, a dos cuadras Calzada Concha, precio de ganga: $2.50 metro. Alberto Cuervo. Edificio Metropolitana, 342. M-2808.

VENDO SOLAR DIEZ POR CUARENta metros fondo, en la bifurcación de Calzada de Arroyo Apolo, y Managua, cerca de la botica, ruta 4 al frente, es un regalo $400. Alberto Cuervo. Edificio Metropolitana, 342. M-2808.

¡SOLAR REGALADO! CON FRENTE a la Calzada A. Apolo, 10x45 metros, esquina a calle Norte. Ofrezca y selo quedo. Goicuría 10 (Santos Suárez). I-3706.

BUENAVISTA: QUINTA AVENIDA, esquina de fraile, 2,100 varas, a $1.00 vara. También parcelas, calle Dos entre Sexta y Séptima, sombra, 700 varas: $600.00. Facilidades de pago. Campanería. Aguiar 68: M-7785.

50 FINCAS RUSTICAS

TRES CABALLERIAS, $4.000. TErrenos superior cultivo, pudiéndose ver lo sembrado, yuca, maíz. Arboleda; mangos, aguacates, palmar precioso. Algo raro, poco visto junto al mar, haciendo como un cayo. Lugar muy alto, saludable, próximo Habana, frente carretera, entrada auto hasta la vivienda de mampostería. Benítez; Carlos 3ro., 12. Edificio «Providencia» de 12 a 3.

SE VENDE UNA GRAN FINCA EN carretera, dos cablalerías, 20 cordeles, tierra colorada de primera, de fondo, muchos frutales, magnífica vivienda, garage, casa de empleados, casa de tabaco, gran almacén, pozo fértil, motor petróleo 25 HP., turbina tanque de 6,000 galones, planta eléctrica, tubería, regadío, aperos de labranza, a una hora de La Habana. Está desocupada. Costó $40,000 y se par por mucho menos de la mitad. Facilidades. Dueña: Empedrado 52. No corredores.

FINCA DE UNA CABALLERIA EXACta, mucho frente carretera, 30 kilómetros Habana: $5,000. Distintas casas(550 palmas hiladas, simétricamente. Muchos frutales: naranjas, mangos, mameyes, aguacates, zapotes, toronjas. Labor de su dueño en 30 años. Muy bonita finca. Benítez, Carlos III número 12, edificio Providencia, de 12 a 3.

VENTAS

51 ESTABLECIMIENTOS

SE VENDE UN ESTABLECIMIENTO acreditado de cuchillería, armería y taller de niquelar, en lo mejor de la Habana; paga poco alquiler y se da contrato de cuatro años. Llamar al teléfono M-6133, de 9 a 12 o de 3 a 4.

SI USTED QUIERE NEGOCIO, VENga a vernos: Barras, Cafés, Hoteles, Casas de Huéspedes, Bodegas, Lecherías, toda clase de establecimientos; trato con personas serias. Monte y Zulueta. Café «Inernacional». Pérez y Soto: 1 a 5.

VENDO BODEGA EN CALZADA POR no ser del giro, $1.000; tiene más de mercancías contrato, no paga alquiler. Verdadero negocio si quiere trabajar y hacer dinero. José Granda. A5-1531.

VENDO POR HERENCIA, VARIAS casas en ganga, 3 que valen $15.000, en $7,000; otra, pegada a Reina: 3,000 pesos; esquina que renta $225.00, en $26,000 y otras que rentan el 15 por ciento. Arrojo, Belascoaín 50.

53 AUTOMOVILES y ACCESR.

CON EL GUANO EN LA MANO, PUEDE USTED HACERSE DE UN AUTOMOVIL O CAMION A PRECIOS NUNCA VISTOS

Ford demostrador, cuatro puertas, lujo, baúl y cuero	$800.00
Ford, 35, 2 puertas, baúl, de lujo y cuero	475.00
Ford, 35, 2 puertas, baúl	450.00
Ford, 34, Victoria, lujo, cuero	325.00
Ford, 34, 4 puertas lujo	400.00
Ford, 33, 2 puertas lujo	275.00
Ford, 32, 2 puertas lujo	300.00
Ford, 30, 2 puertas lujo	200.00
Chevrolet, 31, Sedan 4 puertas	250.00
Chevrolet, 32, Sedan, 4 puertas lujo, 6 ruedas	300.00
Dodge Brothers, 28, Sedan 4 puertas	70.00
Oldsmobile, 29, Sedan, 4 puertas	80.00
Marmon, 29, Sedan, 4 puertas	70.00
Packard, 27, Sedan, 4 puertas	80.00
Buick, 35, 4 puertas lujo, baúl cuero casi nuevo	500.00
Graham Paige, 35, 4 puertas lujo, cuero, radio	500.00
La Salle, 29, 4 puertas Sedan	100.00
Lincoln, 32, Limousine de lujo, 7 pasajeros (nuevo)	1.000.00
Ford Chassis 157", 35	350.00
Ford Camión 157", 35	450.00
Chevrolet Chassis 157", 35	350.00
Chevrolet Chassis 157", 35, gomas nuevas	390.00
Chevrolet Chassis 157", 32	250.00
International Camión, 30, 3½ toneladas	300.00
Ford camioncito de reparto del 29	125.00
Ford camioncito de reparto del 28	100.00

AUTO UNIVERSAL DE CUBA, S. A.
Belascoaín 171: U-1276

SE VENDE CHEVROLET 1929, DOS puertas pintura y mecánica y vestiduras magníficas condiciones gomas nuevas, chapa particular informan Zapata No. 8 Tintorería, entre Infanta y Basarrate.

STUDEBAKER 1936, CERRADO, DE cuatro puertas, seis cilindros, flamante, como nuevo, con radio y cornetas especiales. Se vende en $750.00 contado. Véalo: Salud 36, almacén de tabacos. Teléfono M-9134.

SE VENDE MUY BARATO, DODGE 1932 cerrado, cuatro puertas, rueda libre, cambio sincronizado; solo caminó 15.000 kilómetros, como nuevo $375, verlo Prado y Trocadero, chapa 3999. Teléfono M-7363.

54 MAQUINARIAS

SE VENDE UNA GUILLOTINA, con tres hojas, nuevas y una prensa. San Ignacio número 132, entre Merced y Jesús María. Informes: A-9052.

MUEBLES y PRENDAS

FAMILIA: VENDO CUARTO COMpleto: $70.00; lujoso, con chifforrobe 3 cuerpos: $200,00; comedor, Arte Moderno: $60.00; Renacimiento: 65 pesos; sala, Renacimiento: $75.00; mimbre, terraza: $20.00 Sitios 111, Campanario y Lealtad.

VENDO PRECIOSO CUARTO, 3|C., últina moda, completo, hace poco costó $200.00, en $140.00. Es ganga Comedor Renacimiento; Sala; Recibidor Arte Moderno; lámparas, Prado 27 altos. Genio y Refugios.

VENDO MAQUINA DE COSER SINger, de ovillo central; se da barata. Véala Angeles 23, bajos, entre Sitios y Maloja.

VENDO JUEGO CUARTO 3 CUERpos; Comedor «Adams»; Recibidor Arte Moderno; Juego mimbre, $40; Máquina Singer, ovillo central, $25; Máquina «Underwood», $20; Piano, completamente nuevo. Aguila 139.

JUEGO CUARTO 3 C., $35.00. OTRO, chifforrober butacón lunas grandes; sala, último estilo, escaparate lunas, $10.00; camas, $4.00; piezas sueltas, baratísimas. Maloja 81, San Nicolás y Manrique.

SE VENDE BARATO, UN ELEGANte juego de comedor Renacimiento español, fabricado por la casa Borbolla. Calle 17 No. 553, altos, entre C y D, Vedado.

PARTICULAR VENDE POR EMbarcar máquina nueva Singer, ovillo central, dos sillas tapizadas, mesa comedor nueva, práctica, elegante y mesa radio preciosa. M. Martínez; Cuba 31, bajos.

JUEGO CUARTO MODERNO: $18.00, lunas y bastidor, nuevos; el de 3 cuerpos, menos de $32.00; el radio de mueble: $10.00, por pronto embarque. Sitios número 40, entre San Nicolás y Rayo.

POR REDUCIRME VENDO REFRIgerador de 2 puertas, 8 gavetas; sillones de portal dormitorios, moderno; otro, inglés; vitrina y espejo Salomónico. Para verlos, etc., F-3427, Calle H. número 314, entre Trece y Quince.

VENDO TODOS LOS MUEBLES DE mi casa: juego de mimbre moderno, grande, 8 piezas; juego de recibidor, de caoba; cuarto, 3 cuerpos, caoba, 7 piezas, moderno; juego de comedor estilo Inglés; una nevera y lámparas, muy barato. Omoa 61, entre Príncipe y Romay.

LIQUIDO 20 JUEGOS DE CUARTO, 3 cuerpos: $35.00; sala: $15.00; comedor: $30.00; coquetas: $3.00 mesas correderas: $3.00; camas y cunas hierro: $2.00. «El Arca de Noé», Monte 298.

SUSCRIBASE Y ANUNCIESE EN EL «DIARIO DE LA MARINA»

VENTAS

59 RADIOS

CON SOLO $2.50
De entrada y $1.25 semanal, puede adquirir el maravilloso radio
SUPERTONE
toda onda, modelo 1938, garantizados, con inclusión de piezas. «El Arte Moderno», San Nicolás 63, entre Neptuno y San Miguel.

60 INSTRMENTOS de MUSICA

EN $550 VENDO PIANO CUARTO cola o cambio por otro mayor, media cola. Devuelvo. Tiene que ser bueno. U-5848

61 DE ANIMALES

VENDO: POLLONES, GALLINAS, pollitos malayos, color camarón y blancos, pura raza; palomas mensajeras, blancas. Boada, Mayía Rodríguez y Perla, reparto Los Pinos, Habana.

VENDO VACAS RECENTINAS, CAballo de monta, potranca criolla mora-azul, 7 cuartos, cochinos de raza para cría, de todos tamaños, finca «Cuchilla», Cabañas, carretera Wajay-Santiago. Aníbal Fernández.

SE VENDEN 25 VACAS JUNTAS O separadas de raza, recentinas y muy próximas en la finca «La Paila», carretera de Vento, kilómetro 6 y medio. Preguntar por Canto.

Dinero-Hipotecas.

63 SOLICITUD

SE TOMAN $100 CON GARANTIA, $1.200 accesorios nuevos de automóvil, doy la propiedad, pago $20 interés por un mes, urge la operación. Aguila 249, altos señor Rey.

64 OFERTAS

DOY DINERO EN HIPOTECAS, AL 7 por ciento. Operación en 24 horas. También sobre bóvedas, panteones, alquileres. Compro crédito hipotecarios y casas. Alberto Cuervo, edificio La Metropolitana núm. 342: M-2808.

PRESTO DINERO SOBRE CASAS, solares y créditos hipotecarios, desde $500 a $2,000; prefiero repartos de Marianao; paso a domicilio; mucha reserva. FO-1097; una a cinco.

ENSEÑANZAS

75 PROFESORAS y PROFESORES

SE OFRECE UNA SEÑORA JOVEN con título Normalista, para dar clases a domicilio de Primera y Segunda Enseñanza. Especialidad en Aritmética y Gramática. Telf. A5-0071.

ALQUILERES

80 CASAS de HUESPEDES

MANRIQUE 123, ENTRE REINA Y Salud, habitaciones espléndidas con vista calle e interiores, planta baja y altos: lavabos agua caliente, con o sin muebles. Excelente comida. Moral absoluta: A-6388.

GALIANO 103, ENTRE SAN JOSE y Barcelona, habitaciones espléndidas, lavabos, agua caliente, con o sin muebles, hermosa terraza. Excelente comida. Moral absoluta: M-7380.

82 APARTAMENTOS

APARTAMENTOS DE LUJO EN EDIFICIO NUEVO
Sin estrenar, situado en lo mejor del Vedado: calle Línea esquina a Cuatro. Constan de sala, comedor, pantry, cocina, dos o tres habitaciones con lujoso baño intercalado, cuarto y servicio para criados y bonitos balcones a la calle. Pase a verlos. Precios: $45 y $50. Para más informes: Aurelio Portuondo hijo, Edificio La Metropolitana No. 521 teléfonos A-1121 o FO-3314.

ALQUILO APARTAMENTO ACABAdo de fabricar en Espada 45 entre San José y Valle. Sala, recibidor, comedor, dos habitaciones y baño completo. Informan: M-1420.

SE ALQUILA CALLE E, 187, ENTRE 19 y 21, Vedado, dos apartamentos, independientes, alto y bajo, con sala, recibidor, cuatro habitaciones, agua fría y caliente y demás comodidades.

EN LO MEJOR DEL VEDADO FRENte Colegio La Salle, alquilo apartamento 3 piezas, baño privado independiente con mantenimiento; cambiamos referencias. 13 No. 607, esq. B, Vedado. F-4176.

BONITO Y FRESCO APARTAMENto, con todas las comodidades; agua caliente y teléfono. Se alquila en San Rafael 37, altos, a media cuadra de Galiano.

SE ALQUILA: CUBA 18, FRENTE al Anfiteatro, excelente apartamento para corta familia, con baño privado, luz, teléfono y agua caliente. Informes en la misma.

SIN ESTRENAR: VILLEGAS 23 Y 25, entre Empedrado y San Juan de Dios, apartamentos para familias. Informes: Bufete de Arellano. Telf. M-3936.

APARTAMENTO: SE ALQUILA HERmoso y ventilado, a matrimonio sin niños. San Rafael número 85, bajos, derecha, con vista a la calle: 23 pesos.

83 DEPARTAMENTOS

EN SAN LAZARO 186, ESQUINA A Galiano y Malecón 12 primer piso, casas de familias alquilan departamento y habitación, con o sin asistencia, desde $15.00 en adelante, por persona. Telf. A5-3001.

MODERNO DEPARTAMENTO COMpleto, própio para matrimonio, con todas las comodidades. Se alquila en los altos de «El Gato Negro», Obispo 65. Informan: Cacheiro y Hermano, Telf. A-7780.

84 HABITACIONES

HABITACION CLARA FRESCA ALquílase toda asistencia a matrimonio. Buena comida, buen trato, K esquina 11, Vedado. Telf. F-6481 una cuadra Línea.

ALQUILO HABITACION AMUEBLAda, segundo piso, muy limpia, propia para matrimonio, con toda asistencia. Casa de familia respetable. Informes: Cuba 120, encargada.

SE ALQUILA EN NEPTUNO 16, SEgundo piso de la joyería, una hermosa habitación, con lavabo de agua corriente. Informes en la misma.

SE ALQUILA HABITACION, BALcon calle, teléfono. Belascoaín núm. 73 por San Rafael, altos de «La Yarda».

SE ALQUILA UNA HABITACION con o sin muebles, en casa particular, a personas de moralidad; puede verse a todas horas. Villegas No. 61, altos, entre Obrapía y Obispo.

EN CASA MODERNA SE ALQUILA clara y amplia habitación, con o sin muebles, baño anexo, con agua caliente, terraza frente al mar. Hay teléfono. Precio módico. Malecón 14, altos.

SE ALQUILA HABITACION PEQUEña, agua corriente. Zulueta No. 73, altos.

MONSERRATE 93, ALTOS, ENTRE Lamparilla y Obrapía. Habitaciones con muebles, lavabo, agua corriente, a precios de situación. Otros informes: en la misma.

SE ALQUILAN DOS HABITACIONES muy baratas, en Galiano 68, altos de «La Opera», entre Neptuno y San Miguel

ALQUILERES

84 HABITACIONES

SE ALQUILAN DOS FRESCAS HAbitaciones, una frente al baño; otra vista a la calle; una habitación pequeña, muy bonita; precios módicos; comida inmejorable. 17 No. 256, entre I y J, Vedado. Teléfono F-3837.

EN LUGAR MUY CENTRICO, SE ALquila hermosa y fresca habitación lujosamente amueblada, anexa al baño, a caballero acostumbrado a vivir confortablemente. Aguacate 17, segundo piso. Hay teléfono.

85 NAVES y LOCALES

ENSENADA, FRENTE SANTA ANA; local con vivienda, $20, tres puertas hierro, propio para farmacia, lechería o cualquier otro negocio. Informes en la bodega de enfrente.

87 HABANA

ALQUILO BAJOS MODERNOS GERvasio 176 entre Salud y Reina, sala, recibidor, cuatro cuartos, baño intercalado, comedor, cocina, cuarto servicio criados. Precio: $50. La llave en la misma.

EN EL SEGUNDO PISO DE LA MOderna casa A esquina a Zapata con sala, comedor 3 habitaciones, baño intercalado, frigidaire Llave en la misma informan F-4172.

HABANA 3, SIN ESTRENAR, ALtos, $45.00, sala, comedor, dos cuartos, baño, cocina y servicios de criados. Informan Bufete de Arellano M-3936

ALQUILO LUJOSO PISO ALTO EN Empedrado 49. Tiene sala, comedor, dos habitaciones, baño, cocina y servicio criados. Servicio ascensor e incinerador basuras. Informa conserje.

ALQUILASE AYESTARAN 63, PRImer piso, lujosa residencia, sala, saleta, cinco cuartos, baño intercalado, cocina, cuarto y servicio criados. Teléfono A-0599. De 8 a 10 y 3 a 5.

BELASCOAIN No. 120, ENTRE CLAvel y Díaz Blanco, $26; sala, comedor, dos habitaciones, baño y cocina. The Trust Co. of Cuba. Obispo No. 53. M-6917.

ALQUILO FRANCO 9 PRIMER PIso entre Carlos III y Estrella. Sala, recibidor, comedor, tres habitaciones, baño intercalado, cuarto y servicio cridaos. Informes: M-1420.

SE ALQUILA: FINLAY No. 13, PRImer piso, a una cuadra de Galiano; sala, un cuarto, baño, cocina; llave de 10 a 11 y 5 a 6.

SE ALQUILA UNA CASITA INTErior en Monte 385, frente a Estévez; sala, dos cuartos y comedor y servicios completos. Informan en la azotea.

EN JOVELLAR ESQUINA A HOSPItal, se alquila para el día 25, un apartamento en el cuarto piso. Hay elevador. Tiene sala, comedor, tres cuartos y baño completo. Precio: 34 pesos y dos meses en fondo. Puede verse desde ahora.

COMPOSTELA NUMERO 60: SE ALquila un bonito primer piso. Informan en la misma. Telf. FO-1692.

SE ALQUILA UNA CASA EN INFANta, No. 101, esquina a Valle, con sala, recibidor, 3 cuartos y demás servicios. Informan: Teléfono M-4292.

SE ALQUILA EL SEGUNDO PISO de Gervasio 16: Sala, 3 cuartos, comedor, baño, cocina y servicios de criados, la llave en los bajos; precio: $38.00.

SE ALQUILAN LOS BAJOS DE LAgunas 69: Sala, recibidor, baño, 3 cuartos, cocina y servicio de criados; la llave en la misma de 1 a 5 p. m.; precio $34.00.

NEPTUNO 241
Entre Soledad y Aramburo. Se alquila casa acabada de reformar: sala, comedor, tres grandes cuartos, baño y cocina, amplia, muy fresca. Inforan en los altos del café, segundo piso.

CASA CON ELEVADOR
Neptuno esquina a Aramburo, altos del café. Se alquila un segundo piso, acabado de pintar y decorar. Compuesto de sala, comedor, dos cuartos, baño intercalado moderno, cocina amplia y servicio de criados. Nunca falta el agua. Informes en la misma.

VENTO NUMERO 19, CASI ESQUIna a Marina, frente al parque Maceo, modernos bajos. Se alquilan con portal, sala, comedor dos cuartos, patio, baño y servicio de criados. Llaves al lado, en el número 21. Informes: Obispo 16, altos.

SE ALQUILA LA CASA, CALLE Cerrada de Atarés, número 22, entre Quinta y Vigía: sala, comedor, tres cuartos grandes. Ultimo precio: 25 pesos. La llave en la misma. Telf. U-7071.

SE ALQUILA CASA MODERNA: sala, recibidor, 4 cuartos, baño intercalado, comedor y servicio de criados, Gervasio 156 entre Salud y Zanja, primera planta. Informes: Telf. M-2250.

SE ALQUILA: MONTE 64, SEGUNDO piso: sala, saleta cuatro habitaciones, servicio intercalado, comedor, cocina y servicio de criados. Informes: primer piso.

88 VEDADO

ACABADA DE PINTAR Y REBAJAda J No. 211 entre 21 y 23, Terraza, sala, 5 habitaciones, 2 baños completos, comedor, cocina, servicio de criados. Llaves informan siempre en los bajos.

SE ALQUILAN EN EL VEDADO, los bajos de 17, entre M y N, jardín, sala, recibidor, comedor al fondo 5 cuartos, servicios, etc. Agua baundante. Informes: I-6211

VEDADO. SE ALQUILA HERMOSA casa calle B No. 145 entre 15 y 17 con cuatro habitaciones y demás comodidades. Informes Cerro 697, teléfono I-3633 último alquiler 50 pesos.

QUINTA No. 96 ENTRE 4 Y 6, SEgundo piso; $40. Terraza, sala, comedor, 4 habitaciones, baño, cocina, cuarto y servicio de criados. The Trust Co. of Cuba. Obispo No. 53. M-6917.

SE ALQUILA EN $50, BAÑOS 252, entre 25 y 27, muy fresca, con tres cuartos, baño completo con calentador. Informan: Baños 259, altos.

SE DESEA COLOCAR UNA MUCHAcha española, para cuartos o manejadora. Entiende un poco de costura y sabe lavar ropa fina. Tiene muy buenas referencias y lleva tiempo en el país. Informes: Telf. F-3856. 118

PISO BAJO, 27 NUMERO 423, ENtre Cuatro y Seis, Vedado. Pintándose: 4 cuartos, sunporch, sala pantry garage cuartos de criados etc. Llaves en los altos. Informes: Telf. M-7245.

SE ALQUILA LA AMPLIA CASA, calle A, número 2 y medio, entre Tercera y Quinta. Precio módico. Informes en 19 número 700, altos, esquina a Cuatro. La llave, al lado.

EDIFICIO «BIARRITZ», CALZADA Y J, Vedado. Alquilo moderno fresco segundo piso alto, sala, comedor, 2 cuartos, baño, etc. Precio: $30. Exígense referencias.

CALLE 27, No. 326, ENTRE A y B: Se alquilan modernos bajos, con 4 habitaciones, sala, baño intercalado y demás comodidades. Precio: 55 pesos; llaves esquina A.

SE ALQUILA HERMOSO CHALET, calle O, número 12, esquina a 19, frente al parque Maine, estilo Castillo. Puede verse a todas horas. Llave e informes, en la misma.

CALLE TRECE ESQUINA A F., VEdado. Se alquilan magníficos altos, propios para familia numerosa: dos baños completos de familia, cuartos y servicios de criados y amplio garage. Informes en la misma.

ALQUILERES

88 VEDADO

VEDADO: SE ALQUILA MAGNIFICO chalet, calle C. números 165 y 167, entre 17 y 19, compuesto de jardín, portal, sala, living, hall, biblioteca, comedor, siete habitaciones dormitorios, tres baños completos, cuartos y servicios de criados, garage y servicios de chofer. Informes en la misma, de 9 a 12 y de 3 a 6.

89 CERRO y PALATINO

SE ALQUILA CALZADA DEL CErro 641, portal, sala, saleta, 4 habitaciones, baño, cocina, cuarto de criados, patio y traspatio. Teléfono U-6902 llave al lado.

90 MARIANAO y sus REPARTOS

10 ENTRE AVE. 3 Y 5, MIRAMAR; $100; jardín, portal, sala, 3 habitaciones, baño, comedor, cocina, cuarto y servicio de criados, garage. The Trust Co. of Cuba. Obispo No. 53. M-6917.

MIRAMAR, SIN ESTRENAR, CAlle 16 entre 3a y 5a $100, chalet planta baja, sala, comedor, pantry, cocina, garage; altos: cuatro cuartos y dos baños de lujo, terraza y jardines. Informes Bufete de Arellano. teléfono M-3936.

91 J. DEL MONTE Y LA VIBORA

SE ALQUILA: SAN FRANCISCO 35, entre San Lázaro y Buenaventura, Víbora, con portal, sala, recibidor, 4 cuartos, baño intercalado, comedor al fondo, cocina, cuarto y servicios de criados, patio y traspatio. La llave en el núm. 33. Telf. U-3936.

92 STOS. SUAREZ y MENDOZA

$15.00 DUREGE 11 ENTRE SAN Leonardo y Enamorados sala, dos cuartos, patio, cocina, cuarto baño abundante agua. Maximino Martínez I-3173

ALQUILO CHALECITO MODERNO: jardín, portal, hermosa sala y saleta de comer, dos amplias habitaciones, una más chica, baño de lujo intercalado. Construcción moderna, de primera: $35.00. Mayía Rodríguez 35, entre Luis Estévez y Estrada Palma.

94 LAWTON y BATISTA

$34.00 ALQUILO LA CASA CALLE Porvenir No. 35 entre San Francisco y Concepción, acabada de reedificar lujoso portal, 4 habitaciones, abunbant agua caliente. Terminándose pintar pintor llave. Maximino Martínez I-3173

98 ALQUILERES VARIOS

CEDESE BONITA QUINTA PREPArada para crianza agua corriente, luz, alquiler barato. Reparto Mantilla al lado bodega Pancho.

SE SOLICITAN

99 SOLICITUD DE ALQUILERES

MATRIMONIO DEL INTERIOR, SIN niños, posición acomodada, solicita otros en las mismas condiciones para habitar casa. Gastos a la mitad. Escribir: Sra. de González, Lista de Correos, Habana.

UNA SEÑORA SOLA, SOLICITA una habitación en casa particular, de moralidad, que no pase de $8.00 a $9.00. Contestar: Sra. Subia, Centro Telefónico Oficial, Correo, Habana.

103 CRIADAS y CRIADOS

SOLICITO ESPAÑOLA PARA LOS quehaceres de un matrimonio, si no tiene referencias que no venga. Sueldo: 15 pesos, Belascoaín y Benjumeda. Tienda.

SE SOLICITA UNA MUCHACHITA para ayudar a los quehaceres de corta familia. Jovellar 12, altos, por San Francisco.

104 COCINERAS y COCINEROS

SE SOLICITA COCINERA EN JUON Delgado y Luís Estévez Santos Suárez, Villa Eloísa, para cocinar y ayudar algo a la limpieza, que sepa su obligación.

NECESITO COCINERA DORMIR EN la casa. Jesús Peregrino 87, altos.

SE SOLICITA UNA COCINERA, EN Belascoaín númreo 11, altos, entre Virtudes y Animas.

SOLICITO MUCHACHA PARA COCInar y limpiar, dormir colocación y referencias. Sueldo 15 pesos, Manrique núm. 24.

SE NECESITA COCINERA ESPAÑOla que sepa cumplir con su obligación. Sra. Salsamendi, Reparto La Sierra. Calle 5 entre 4 y 6.

SE SOLICITA COCINERA JOVEN, que duerma en la casa. Sueldo: 12 pesos. Morell 77, entre Chaple y Lindero, Loma de Chaple.

110 LAVANDERAS

EN LA CALLE D, No. 163, ESQ. A 17, se solicita una lavandera para lavar en la misma.

115 OFICINISTAS

NECESITO MECANOGRAFA PARA oficina, sueldo $25; y una dependienta, sepa inglés. También necesito un camarero; un criado; un carpintero, y un chauffeur, $30. Compostela 58; Agencia.

117 SOLICITUDES VARIAS

SE NECESITA, PARA CUIDAR UN patio y otras atenciones de la casa, un peón de jardinería; debe ser de mediana edad y traer referencias. Almendares No. 22, Marianao.

SE OFRECEN

118 CRIADAS y CRIADOS

DESEA COLOCARSE
Una española para cuartos, sabe coser y tiene buenas referencias, no le importa ir a los repartos. F-6205

SE DESEA COLOCAR UN CRIADO de mano para todo servicio sin pretensiones tiene referencias, es muy trabajador. Telf. U-2708, tintorería.

SE DESEA COLOCAR UNA JOVEN para limpiar o lavar, también se coloca para cocinar, sabe hacer dulces, es muy dispuesta, desearía familia formal, no duere en la colocación tiene referencias. Teléfono: U-2708, Tintorería.

SE DESEA COLOCAR UNA MUCHAcha española de criada de cuartos. Informan F-6132.

SE OFRECE UNA JOVEN DEL PAIS para cuartos o para todo siendo corta familia, conoce el servcio de comedor, sabe algo costura. Sueldo: no menos de 18 o 20 pesos. FO-2660

DESEA COLOCARSE UNA MUCHAcha española de criada de manos o cuarrtos. Es seria y cumplidora. Tiene referencias. Teléfono U-5470.

DESEA COLOCARSE UNA MUCHAcha española, sabe hacer de todo y tiene referencias. Teléfono FO-2722; prefiere americano.

SE DESEA COLOCAR ESPAÑOLA DE criada de manos o manejadora. Teléfono F-3315.

SE DESEA COLOCAR UNA MUCHAcha española para cuartos; sabe repasar bien, es formal, desea colocarse en casa seria. Teléfono FO-1085.

SE OFRECEN

118 CRIADAS y CRIADOS

DESEA COLOCARSE UNA JOVEN de color habla inglés, para criada de mano, cuartos o para los quehaceres de matrimonio solo. Pregunte por Adelina. Informan M-5008

SE DESEA COLOCAR UN JOVEN inglés, habla castellano, de jardinero o criado de manos, o pinche, fregador de máquinas; tiene muy buenas referencias de muy buenas familias. F-4855. Calle 5 esquina Paseo, números 34 y 36, Vedado.

SE DESEA COLOCAR UNA ESPAñola para criada de manos, es seria y formal; tiene referencias. Teléfono: M-9683.

SE DESEA COLOCAR UNA MUCHAcha española, de mediana edad, para criada de mano. Es formal y trabajadora. Informes: A-8614.

SE DESEA COLOCAR UNA ESAÑOla, de mediana edad, para limpiar y cocinar, a matrimonio. Tiene referencias. Telf. F-6737, de 9 a. m. a 5 p. m.

SE OFRECE UN CRIADO ESPAÑOL, práctico en todo servicio finode mesa. Sabe planchar ropa de caballeros, es solo y va donde se ofrezca. Tiene referencias de casas distinguidas de varios años de servicio. Telf. A-0515. Tintorería.

SE DESEA COLOCAR UNA JOVEN blanca de criada o manejadora. Es del campo. Informes: F-7261.

SE DESEA COLOCAR UNA ESPAÑOla, de criada de mano o de comedor. Es formal y sabe cumplir con su obligación. Tiene referencias. Telf. A-4358.

SE OFRECE UN SIRVIENTE JOven para todos los quehaceres de casa particular, o para limpiar oficinas. Es trabajador y tiene buenas recomendaciones. Informes: Telf. M-9629

SE DESEA COLOCAR UNA SEÑORA de mediana edad, de sirvienta o manejadora. Informes: XO-1504.

SE DESEA COLOCAR UN JOVEN español, de criado de mano. Sabe servir a la rusa. Tiene referencias. Informes: Corrales 46, tercer piso. Telf. M-4157.

SE DESEA COLOCAR UNA JOVEN española, de criada de mano, manejadora, cuartos o lavar. Sabe cumplir con su obligación. Telf. F-2255.

SE DESEA COLOCAR UNA ESPAÑOla, para criada de mano o de cuartos. Tiene referencias. Informes: FO-1077.

SE DESEA COLOCAR UNA ESPAñola, de criada de mano. Si es matrimonio, cocina y limpia. Tiene referencias y duerme en la colocación. Telf. F-6265.

SE OFRECE UN JOVEN BLANCO para sirviente de consultorio médico o laboratorio, tiene buenas referencias de los médicos donde ha trabajado, no tiene pretensiones. Tel. U-6763.

DESEA COLOCARSE UNA MUCHAcha española de criada de manos o cuartos; va a las fueras. Informan: F-6244; tiene referencias.

SE OFRECE CRIADO FINO, ESPAñol, tiene referencias inmejorables de casas conocidas, hace cocktails. Informan: Teléfono FO-2759.

SRA. ESPAÑOLA, MEDIANA EDAD, desea colocarse de criada de manos, tiene recomendaciones y no le importa ir a los repartos. A-9478.

DESEA COLOCARSE UNA ESPAÑOla de mediana edad para cuidar enfermos o criada de manos. Informan teléfono A-9409.

DESEA COLOCARSE BUEN CRIAdo español, acostumbrado a todo servicio fino; inmejorables referencias de las casas que ha trabajado años. Teléfono A-6253.

JOVEN ESPAÑOL, DESEA COLOcarse para criado de mano o ayudante de cocina; tiene referencias. Teléfono M-5026.

DESEA COLOCARSE CRIADO DE mano, peninsular, experimentado en todo servicio fino, sin pretensiones, trabajador y con esmeradas referencias de buenas casas. Teléfono M-1959.

SE OFRECE UN CRIADO DE MANOS español, práctico en el servicio; tiene referencias de las casas que ha trabajado. Informan teléfono M-1534.

SE DESEA COLOCAR UNA ESPAñola para criada de comedor. Sabe servir a la rusa. No le importa para los cuartos lava y plancha ropa fina. Tiene buenas recomendaciones. Llamar: I-6275.

SE OFRECE UNA CRIADA PARA cuartos o comedor, o bien para manejadora. Tiene referencias y duerme en el acomodo. Informes: Aguila 231. Telf. M-1149.

SE OFRECE UN CRIADO, EXPERto en todo trabajo doméstico, o también para segundo criado. Tiene buenas referencias. Informes: Aguila 231. Telf. M-1149.

SE DESEA COLOCAR UNA SEÑOra seria y formal, para criada de comedor o cuartos y coser. Tiene referencias y desea casa de moralidad. Telf. A-6680.

SE DESEA COLOCAR UNA ESPAÑOla para criada de mano. En la misma, otra, para limpiar por horas. Tienen buenas referencias. Informes: F-3254.

SE OFRECE UNA MUCHACHA ESpañola, para criada de mano o de cuartos. Tiene buenas referencias. Telf. A-2422.

SE DESEA COLOCAR UNA JOVEN para criada de mano o cuartos. No se coloca menos de $15.00. Telf. U-3858.

SE DESEA COLOCAR UN JOVEN español, buen criado, es trabajador. Tiene muy buenas referencias de casas conocidas. Informes: M-4229, bodega.

SE DESEA COLOCAR UNA BUENA criada de mano, o para cuartos. Es limpia y de buen carácter. Tiene recomendaciones: M-3339.

119 COCINERAS y COCINEROS

SE DESEA COLOCAR UN BUEN maestro cocinero y repostero, joven chino. Cocina a la criolla, española y francesa, muy limpio y sabe cumplir con su obligación. Tiene recomendaciones y desea casa particular. Telf. U-2902.

SE DESEA COLOCAR ESPAÑOLA ara cocinar, sabe trabajar bien, tiene buenas referencias. FO-7678

SE DESEA COLOCAR UNA MUCHAcha española para cocinar, sabe a la española y criolla y repostería, tiene referencias de las casas donde ha trabajado. Telf. F-6108.

DESEA COLOCARSE UNA SEÑORA de color mediana edad para cocinar, ayuda varios quehaceres, sin pretensiones, lo mismo para la Habana que para el interior, vive en Lagunas 60, letra E habitación No. 6 bajos, duerme en la colocación.

SE DESEA COLOCAR UNA SEÑORA española, para cocinar, entiende algo de repostería, no duerme en la colocación. F-3680

SE DESEA COLOCAR UNA SEÑORA joven para la cocina solamente, No duerme en la colocación Tel. F-6047

DESEA COLOCARSE UN MATRImonio español, tiene referencias él jardinero o portero, ella cocinera o criada son limpios, salen al campo. M-3330

DESEA COLOCARSE UNA MUCHAcha española de cocinera; sabe cocinar bien y hacer dulces, no le importa ir a los repartos y tiene buenas referencias. Teléfono U-5470.

SE OFRECEN

119 COCINERAS y CO...

SE DESEA COLOCAR UNA ... de color para cocinar ... dormir, prefiere el Vedado ...

SE DESEA COLOCAR UNA ... ra española; cocina a la ... ricana; duerme en la coloca... fono F-2545.

UN MAESTRO COCINERO ... tero, asiática, desea colo... sa particular o comercio ... nar a la criolla y española ... muy práctico, limpio, fino ... M-4230.

JOVEN DE COLOR, DE ... edad, desea colocarse ... y limpiar, siendo corta fa... piar solo. F-6236.

SE DESEA COLOCAR UNA ... de color, para cocinar ... go de limpieza. Si no es ... do, no molesten. Tiene ... U-6367.

SE DESEA COLOCAR UNA ... ra de color. Cocina de to... hacer plaza. No le importa ... guna limpieza, si es corta ... También se coloca de cria... referencias. Informes: F-...

SE DESEA COLOCAR UNA ... cocinera. Es limpia y sabe ... gación. Tiene recomend... donde trabajó: M-3339.

SE OFRECE UN BUEN ... y repostero, chino. Cocina ... pañola y americana. Tiene ... años de práctica en la co... mes: Telf. M-4568. Tiene ... ferencias.

SE OFRECE UN COCINERO ... casa particular. Cocina ... y hace dulces. Tiene refer... donde ha trabajado ... extremos. Telf. M-4303.

SE OFRECE SEÑORA PA... nar, tiene referencias. Tel...

DESEA COLOCARSE DE CO... o lavandera. Dirección: ... No. 100, entre Bernaza y ... Habana. M-2211.

SE DESEA COLOCAR UNA ... española, cocinera y repo... ne buenas referencias y ... en el país. Informan: F-...

DESEA COLOCARSE CON UNA ... na familia una cocinera ... bien en un reparto, así como ... La Habana; se hace cargo de ... desayuno; también sabe hacer ... es formal; presenta buenas ... cias y duerme en la colocación ... 14 ó 15 pesos. Informan: ... 10 de Octubre, 538.

SE OFRESE UNA ESPAÑOLA ... mediana edad para cocinar ... y limpiar, para matrimonio ... ne referencias; desea casa ... lascoaín 41-1|2, altos.

SE DESEA COLOCAR UNA ... española para cocinar y ... la limpieza, igual duerme ... dentro, desea casa de moralidad ... buenas recomendacciones ... teléfono A5-5311.

DESEA COLOCARSE COCINERA ... postera, de color, mediana ... referencias. Informan Telf. ...

SE DESEA COLOCAR UNA ... cha española para cocinar ... o para la cocina sola; sabe ... todo y es formal; tiene ... duerme afuera, no se coloca ... $15; no va afuera de la Habana ... le pagan el viaje. Teléfono ...

SE OFRECE UNA COCINERA ... buena sazón, para cocinar ... cocinar y limpiar. Tiene ... y duerme en el acomodo ... formes: Aguila 231. Telf. ...

SE DESEA COLOCAR UNA ... ra joven, española, para ... hace plaza si lo desean ... repostería. Informes: Telf. ...

SE DESEA COLOCAR UNA ... ñola, para cocinar. Si es ... lia, no le importa hacer todo ... ca paquetes y sabe hacer ... va tiempo en el país y sabe ... Informes: Telf. U-6692.

SE OFRECE UN JOVEN ... cocinero y repostero. Sabe ... bien y cumplir con su obligación ... ne buenas referencias ... po en el país. Informes: ... Telf. M-4668. Preguntar ... nio Li.

SE DESEA COLOCAR UNA ... española, de mediana edad ... cocinar y limpiar. Duerme en ... locación. Telf. F-6202.

SE DESEA COLOCAR UNA ... de color, con familia cubana ... ricana, de cocinera o ... Tiene referencias: FO-3207.

SE DESEA COLOCAR UN ... cinero para casa particular ... comercio. Sabe su obligación ... limpio y de buen carácter ... M-3339.

120 MANEJADORAS

SE DESEA COLOCAR UNA ... cha de manejadora o limpi... ne referencias. Informes: ... cio número 90, Telf. M-11...

JOVEN PANAMEÑA QUE ... inglés desea colocarse de ... dora. Tiene muy buenas ... ciones. Llame al teléfono ...

122 INSTITUTRIZ

INSTITUTRIZ FRANCESA ... do libre las mañanas, ofrece ... vicios a familias distinguidas ... de 8 a 1 a. m. F-7392.

123 COSTURERAS y MO...

SE DESEA COLOCAR UNA ... cha española, para coser ... de moralidad. No se coloca ... de 20 pesos. Telf. FO-1862.

SE OFRECE UNA MODISTA ... casa particular o comercio ... por figurín, a gusto de la ... Duerme en la colocación o ... sa. Informes: Aguila 231 ... Telf. M-1149.

125 CHOFERES

SE DESEA COLOCAR JOVEN ... ñol, de chauffeur con ... práctica, desea casa particular ... fono FO-1414; preguntar por ...

SE DESEA COLOCAR UN ... español, de chofer en casa ... lar, sin pretensiones. Telf. ...

SE OFRECE UN CHOFER ... de 35 años y de práctica ... siones. Tiene buenas refer... la casa donde trabajó. Telf. ...

129 OFICINISTAS

SE OFRECE SEÑOR DE ... edad con referencias y ... suficientes para ayudante de ... cobrador o cualquier trabajo ... fianza. Informes: Teléfono ...

121 OFERTAS VARIAS

SE OFRECE UNA SEÑORA ... se y corta alta costura ... ma de compañía, para ... etc. Tiene quien la recomiende ... A5-2511. Llamar, de 8 a 12 ...

SE DESEA COLOCAR JOVEN ... ñol en casa particular, de ... portero o sirviente, tiene buenas ... mendaciones de las casas ... trabajado. Llave al teléfono ...

SE OFRECE UNA SEÑORA ... atender un consultorio de ... sional o coser casa particular ... torería, tiene referencias ... 9 a 11 de la mañana teléfono ...

EXPERTO EN PROPAGANDA ... años de práctica comercial ... puesto jefe Publicidad, jefe ... jefe ventas, administrador en ... trias, comercios, periódicos ... de solvencia moral y material ... cretario particular, a para ... de negocios o funcionarios ... bierno. Costumbres sociales ... lentes referencias. Dirigirse a ... rrespondencia. Trato sólo ... rez, Apartado 1189, Habana.

M.E.C.D. 2016

Resumen de la Gaceta Oficial

de octubre, edición ordinaria número 201
Primer pliego
PODER EJECUTIVO
Presidencia
Hacienda
Concediendo un crédito de ... para aumentar la consignación de presos y pe...

Concediendo crédito de 30,000 ... reforzar la consignación ... e Imprevistos».
SECRETARIAS DEL DESPACHO
Justicia
... Reponiendo al doctor En... Forte Saavedra.
... General de Justicia
... sin efecto títulos de los ... señores Joaquín Co... Octavio Meunier Aguilar ... González Santara.
... de fianza interesada ... procurador Antonio Roca e ...

Hacienda
... Declarando cesante al se... Bello Goulet y nombran... al señor Juan Gómez ...

... el crédito concedido pa... de la Confederación ... de Radio.
... los efectos de la Ley ... crédito de $30,000 para ... gastos imprevistos de la ... de Estado.
... General de Rentas e Impuestos
... Sobre el empleo del azú... en la exención del ... consumo interior de uno ... de peso y sobre de... probable de la distribución ...

Comercio
Copia corregida. Autori... Secretario de Comercio pa... un automóvil con destino ... de Comercio.
... de Seguros
... Dictada a solicitud del ... Bennett, Presidente de ... de Compañías Nacio... Seguros.
... la Propiedad Industrial
... los señores Armando ... Rocha, doctor Julio de ... Andrés L. Mae Beath.
Segundo pliego
SECRETARIAS DEL DESPACHO
Justicia
... General de Justicia
... efecto el título del pro... Alberto Rivero Ricardo.
Hacienda
... Deudas de la República.
... de Amortización de Bo... la Deuda Interior
... bonos agraciados en el ... de amortización de la ...

Comercio
Copia corregida. Ordenan... diferencia de sueldo al ... Rodríguez San Pedro.
... del Servicio Civil
... en recursos interpues... señores Tránsita Borges ... González y Arias, Jor... de Velazco, Raúl Pé... D. Valdés, José Manuel ... Angel Vilela Le... Figueroa Franqui.

...SIONALES
...DOS Y NOTARIOS.

... Y PATENTES
... GARATE BRÚ
ABOGADO —
...35 - Telf. M-3734
HABANA

NOTARIA PUBLICA
... G. MENDOZA
... do y Notario
... Martí núm. 19, altos. ... Telf. M-6513
... de declaratoria de herederos, juicios ejecutivos, hipotecarios y ... Divorcios de extranjeros, reclamaciones del trabajo, de se... cualquiera otras indemni... de jubilaciones y ... empleados civiles y de ... reclamación de atra... Patentes, ciudadanías, ... o modificación de ... guías forestales, ... ganado, certifica... Celebración de ma... Resolución de ... mercantil y de Aduana. ... clase de escrituras ... Administración ... bienes. Se suplen do... previo convenio. ... M-6513.

...CURADORES
... HERNANDEZ ... BONFANTE
... DOR PUBLICO
... civiles, criminales ... igualas mensuales ... tramitar juicios de des... del Dr. Alfredo Cas... Reina número 59. Telf.

... en MEDICINA.
... J. B. RUIZ
... del Centro Gallego, ... de Filadelfia y New ... vías urinarias, ve... y trastornos sexuales. ... y Cistoscopía. Consultas ... Cuadero 35.

... JOSE ALFONSO
... del Centro Asturia... garganta, nariz y oídos. ... de 10 a 12 y ... de 2 a 4: $3.00. Tur... Operaciones módicas. ... M-2330.

... TO DEL VIEJO
... NEPTUNO 120
... en el tratamiento de ... de 40 años. Servicio ... Laboratorio. Visitas do... Curaciones. Consultas. ... Farmacia. Es... CUOTA MEN... ... el primer ...

... J. LYON
... sidad de París)
... en la curación radical ... sin dolor ni ope... diarias, de 1 a 3. ... esquina a Ge...

... J. DE VELASCO
... Pulmones, Estómago, ...

... DE VELASCO
... enfermedades de ... de 1 a 3 días ... especiales, previo ... Telf. M-6068.

... URINARIAS
... (EXCLUSIVAMENTE)
... de los riñones, veji... gonorrea y ... Cura radical de ... y estrechez ... Impotencia en ... Debilidad sexual. ... reconocimiento gra... m. Consulado 39, ... entre Genios y Re...

PROFESIONALES

3 DRES. en MEDICINA.

POLICLINICA INTERNACIONAL

Director: Dr. David Cabarrocas

San Miguel número 130, letra B. Consultas de 9 a 10 a.m. y de 2 a 7 p. m. Excepto sábados y domingos, por turno: de $0.50, $1.00 $2.00, $3.00, $4.00 y $5.00. Consultándose primero los de más precios Tratamiento especial: Tuberculosis, Asma, Bronquitis, Reumatismo, Diabetes, Sífilis Blenorragia, Pielitis, Nefritis, Ictericia, Dispepsia, Vómitos incoertibles del embarazo con raspado o cura. Neurastenia, Ulcera del Estómago, Anemia, Disentería, Paludismo, Apendicitis. A los pobres se les consulta gratis presentando este anuncio.

DR. J. R. ALVAREZ

HERNISTA

Ex Director de «La Benéfica», del «Centro Gallego»

Edificio "América"

Jovella resquina a N.

Telfs. U-5400 y FO-1361

Cura radical de la Hernia sin recurrir a operación, ni al uso permanente del braguero Desprovista de peligro, dolor y complicaciones de todo género. El paciente puede continuar sus ocupaciones habituales.

Consultas, turno fijo

DR. A. BARBA INCLAN

CIRUJANO-ORTOPEDICO

Especialista en huesos, articulaciones y músculos. Electricidad médica Consultas diarias, de 2 a 3 p. m., en San Rafael 153-F., altos, entre Hospital y Espada. Honorarios módicos. Telf. U-1224.

DR. F. PAGES

MEDICO CIRUJANO

De regreso de su viaje, reanuda su trabajo el primero de octubre. Consultas: lunes y viernes, de 3 a 5, (ocho turnos). Los demás días, consultas a hora prefijada: 10 pesos. Calle D. número 200. Telf. F-4483.

GABINETE UROLOGICO ALEMAN VIAS URINARIAS

Consultas gratis, de 7 a. m. a 1 p. m., y de 4.30 a 9. Consultas especiales, de 1 a 7 p. m., **Jesús del Monte 135, bajos, frente a la quinta de Dependientes.** Tratamientos modernos, con vacunas alemanas para curar la Gonorrea en 15 días, sean crónicas o mal curadas. Garantizamos que no quedan recogidas. Facilidades de pago. Impotencia y debilidad sexual, piel y sífilis.

DR. ROSAL

Sistema nervioso, Corazón, Medicina Interna. Consulta diaria de 4 a 6. San Miguel 117 (bajos) entre Gervasio y Escobar. Teléfono U-2342.

GABINETE MEDICO

OBSTETRICO DR. EVARISTO PEREZ RIVERO

DRA. AMPARO SOBRAL DE LEDON

Consultas de 1 a 4 p. m. Habana número 168, altos, entre Sol y Luz. Telf. A-8930.

DR. A. LABRADOR

Especialidad en enfermedades de señoras, flujos crónicos, venéreos y sífilis, corazón, riñones y pulmones. Inyecciones intravenosas. Se hacen toda clase de análisis. Consultas gratis de 8 a 11 y media. Pagas, de 3 a 5. **Angeles 3, entre Reina y Estrella: A-0801.**

DR. A. VENERO

Curación rápida de enfermedades venéreas: impotencia, sífilis. electricidad médica, diatermia, ozoterapia, etc. Cuota semanal. Consultas: de 10 a 12 m. y de 4 a 6 p. m.. San Miguel 55, esquina a San Nicolás. Telf. A-9380.

5 DENTISTAS.

DENTISTAS. — VENDO MUEBLE para instrumentos, modelo American Gabinet en Animas 167 entre Marqués González y Oquendo de 2 a 4 solamente.

6 COMADRONAS.

CONSUELO RUDA

Comadrona, ex interna de la casa de salud «La Balear». Muchos años de práctica. Consultas gratis. Belascoaín 74 altos, esquina a Jesús Peregrino. Telf. U-5824.

7 CLINICAS.

CLINICA DE VIAS URINARIAS

Belascoaín núm. 13. Telf. U-2117

Examen completo del Aparato Urinario. Enfermedades de los Riñones, Vejiga, Próstata, &. **Cirugía** de las vías génito-urinarias. Enfermedades venéreas. **Gonorrea** y complicaciones; cura radical en 8 días. Nuevo tratamiento de la **Impotencia** en todas sus formas. Debilidad sexual, Espermatorrea, Esterilidad, &. Tratamiento moderno de la **Hipertrofia Prostática** y **Hemorroides** sin operación. Cistoscopia y Uretroscopías. Análisis. Diatermia y Rayos X de la especialidad. **Reconocimiento completo: $5.00.** Tratamientos y curaciones, a precios convencionales.

Consultas diarias: de 4 a 7 p. m. **Belascoaín 13, entre Animas y Virtudes.**

COMPRAS

9 CASAS.

COMPRO EDIFICIO

Hasta $35,000, dando como parte de pago 1,000 metros de terreno, en el Malecón, de a $15.00 el metro y $20,000 en efectivo. Informes: Benjamín García, Galiano 125, café: M-4461.

COMPRO CASA ANTIGUA, CALZAda del Monte, de Belascoaín a Zulueta; otra, calle 23. Pago de contado. Sr. Quintana Chacón 23: M-8182.

COMPRAMOS VARIAS PROPIEdades, en La Habana y repartos. Tenemos muchos compradores. Véanos en Chacón 23. J. P. Quintana e Hijo, o llámenos al M-8182.

¡LEALO!

Deséase invertir, rápidamente hasta $70.000 en casas grandes y pequeñas, en La Habana y buenos repartos. También se comprarían solares, fábricas en construcción y créditos hipotecarios bien garantizados. Sr. Fernández, Departamento Económico Legal, Notaría del Dr. Lauro G. Mendoza. Prado 19, altos: M-6513.

15 MAQUINARIAS.

COMPRO 25 TUBOS DE RIEGO DE 4 pulgadas; 40 de dos y algo de tres. González Arrieta. 17 No. 57 entre J e I.

17 MUEBLES y PRENDAS

A-9311: COMPRO MUEBLES

LIQUIDO CASAS COMPLETAS, objetos de arte, antigüedades, libros, máquinas coser y escribir, burós, etc., pianos, adornos de plata, porcelana y bronce, abanicos, cuadros antiguos de autores cubanos. Herramientas. De oficina. Operación rápida.

COMPRAS

17 MUEBLES y PRENDAS

M-7084: COMPRO MUEBLES, MAquinas coser, escribir, libros objetos arte, lámparas, pianos, libros, porcelanas, antigüedades, plata, alfombras, cuadros, casas completas. Pago alto precio. M-7084.

U-3637: COMPRO MUEBLES, PIANO quinas coser, escribir, burós, objetos arte, olámparas, porcelanas, antigüedades, efectos clínicos, alfombras, plata, cuadros. Pago bien. Acudo en seguida. «Varadero», Teléfono U-3637

COMPRAMOS

Brillantes, platino, plata y oro.

BAHAMONDE Y CIA.

(Desde 1893).

Amistad 94, casi esq. a San José.

COMPRO MUEBLES: M-2914

Juegos completos y piezas sueltas, pago bien, también cambiamos sus muebles viejos por nuevos. Visítenos y convenzase qué grandes ventajas ofrecemos. **«LA CASA GRIS», Angeles 5, M-2914 entre Reina y Estrella.**

M-6720: COMPRO MUEBLES, MA-

quinas de coser y escribir, casas completas, piezas sueltas, burós neveras, divisiones, vajillas, cajas archivos, vidrieras, mostradores, pianos y tapices. Todo cuanto usted venda: M-6720, Salud núm. 29.

U-5154: COMPRO MUEBLES

De todas clases. agamos más que nadie. También vendemos y cambiamos muebles y prendas. No venda sin antes hacer una llaada a Díaz y Chao: U-5154. Neptuno 197 y 200 esquina a Lucena.

A-7795: COMPRO MUEBLES

De todas clases. Pagamos más que nadie. También vendemos, cambiamos y alquilamos. No venda sin antes hacer una llamada al A-7795. Vamos en el acto. «La Honradez». Máximo Gómez número 85.

COMPRAMOS JOYAS

Antiguas y modernas, con brillantes, zafiros, rubíes y esmeraldas finas, oro, platino, plata y enchapes hasta en pedazos. Objetos de plata bandejas juegos de café cubiertería u otros artículos. Rosarios de oro y plata, con cuentas de perlas, coral, amatistas, etc. Pagamos bien. Vamos a domicilio.

CARBALLAL Y HERMANOS,

San Rafael 138, entre Gervasio y Belascoaín. Telf. U-5744.

A-9003: COMPRO MUEBLES

LIQUIDO CASAS COMPLETAS

Objetos de arte, antigüedades, libros, vajillas, máquinas de coser y escribir, burós,, etc., pianos, adornos de plata, porcelana y bronce. De oficina, todo. Operación rápida **Casa Núñez.**

A-6620: COMPRO MUEBLES

Juegos de cuarto, comedor, sala, piezas sueltas, neveras, refrigeradores, máquinas de coser y escribir muebles de oficina, radios y equipajes. Liquido casas de huéspedes. «La Moderna», Salud 3: A-6620.

U-1488: COMPRO MAQUINAS

De coser y escribir, pianos, radios, lámparas, vajillas, objetos de Arte, adornos, figuras de bronce, mármol, estatuas, neveras, relojes, muebles. Todo lo que venda. Negocio rápido: U-1488.

U-2530

COMPRO MUEBLES

De todas clases: objetos de arte, lámparas, adornos finos, etc.

PIANOS

Verticales y cuarto de cola, máquinas de coser y escribir, libros, vajillas, bandejas de plata etc. Pago bien. Negocio rápido: U-2530

DINERO

Sobre joyas.

En todas cantidades.

"LA PERLA",

Animas 84, casi esq. a Galiano. Telf. A-8222

Compro M-9136

Muebles, máquinas de coser y escribir, contadoras vidrieras, equipajes, lámparas, radios, neveras y objetos de arte.

MUEBLES DE OFICINA EN GENERAL

Archivos metálicos, cajas de hierro, divisiones, mamparas, cafés, fondas, barbería, molinos de café. Compro todo. Avise a esta casa. Tenemos gran surtido. Háganos una visita.

M-9136

M-2655

COMPRO MUEBLES

A-6628: COMPRO MUEBLES

MODERNOS, DE HOGAR Y OFICINA

Objetos plata, porcelana, bronce, lámparas finas, máquinas de coser "Singer". Pago bien. "La Regencia", Suárez 8 y 10. Telf. A-6628.

19 LIBROS e IMPRESOS.

COMPRO LIBROS DE TODAS CLAses y en todas cantidades. Pago bien. Voy a domicilio. Diríjase a José Mari, Librería La Escuela en Monte y Egido.

NO REGALE SUS LIBROS ANTIguos, a librerías de viejo. La librería **ALBELA,** se los compra, pagándole más que nadie. Belascoaín casi esquina a San Rafael. Telf. U-5783

20 RADIOS.

RADIO COMPRO DE MESA MARCA PHILLIPS o Philco, no corredores, a particulares, tratar Vedado calle Dos 271 entre 31 y 33 Angel Peón.

23 OBJETOS VARIOS.

COMPRAMOS DESCREMADORAS DE uso en buen estado. Teléfono: U-1484

REPARACIONES

42 MUEBLES y PRENDAS

¡Repare a tiempo su nevera!

Rionda. Esmaltados por calefacción eléctrica. Infanta 52 y medio, entre Desagüe y Benjumeda: U-3968.

REPARACIONES

42 MUEBLES y PRENDAS

GRAN TALLER DE TAPICERIA

¿Quiere usted hacerse, con poco dinero, de un juego estilo Inglés? Pase por el taller de tapicería de Martínez, Rayo 43. Tapice sus muebles con telas importadas, a precios económicos. También doramos, barnizamos y reformamos toda clase de muebles. Trabajos garantizados: M-7872.

TALLERES DE TAPICERIA Y PIN-

turas finas de la mueblería García Espinosa. No pague su trabajo más que una sola vez. Mándelos a un taller de garantía, mejor trabajo y mejores precios, porque somos obreros directores y propietarios. San Rafael entre Aramburo y Soledad. Telf. U-1424. Nota: Hágase de un livingroom de brazos forrados de estilo clásicos o brazos de madera modernista. Aproveche ganga del que construye a sus manos.

EXPERTO TAPICERO

EN ARTE MODERNO

Unico en su clase capaz de satisfacer el más refinado gusto. ¿Están sus muebles deteriorados? ¿Necesitan barniz? ¿Necesita tapizarlos? Pues cualquier arreglo que necesiten por deteriorados que estén, yo me comprometo a muy bajo costo dejárselo a su entera satisfacción. Todos mis trabajos son garantizados. También esmalto neveras y azogo espejos y hago policromados en cuero. Uso pintura Duco con pistola de aire, especialidad en mimbres y juegos de cuartos de niños. Su casa Gervasio 97-A., bajos, entre Zanja y Salud, o llame hoy mismo al Teléfono: A-6381, y pasaré por su casa sin costo alguno para usted. Porto y Rodríguez. Importante. Nuestros trabajos son exclusivamente a familias particulares.

REPARACIONES DE MUEBLES

CASA «CORO»

Barnizamos toda clase de muebles. Combinaciones de maderas, chapas y tapicería. Especialidad en colores. Limpieza de muebles a domicilio. Estrella 27, entre Aguila y Angeles.

Teléfono: M-2127.

REPARAMOS SUS MUEBLES POR poco dinero, dejándolos nuevos. Casa Pardo: U-5761. Los modernizamos barnizamos a muñeca y esmaltamos «Duco». Pinturas mimbre a vapor y **neveras. Tapicería en general. Azogamos espejos. Trabajos garantizados San Rafael número 130.**

44 RADIOS

GRAN TALLER DE RADIO «EIROS» Cárdenas 57, altos. Teléfono A-9402, Habana. Para la correcta reparación de su radio, llame al experto radiotécnico Pedro Eiros, en la seguridad que obtendrá garantía, rapidez y economía. Solicite estos servicios y se convencerá.

VENTAS

48 CASAS

..SE VENDEN DOS CASAS JUNTAS o separadas, Vigía y Romay, informan Municipio 88 entre Fábrica y Justicia Luyanó de 12 a 2 y de 6 en adelante.

SE VENDE CASA EN MARIANAO, compuesta de jardín, portal, sala, 2 cuartos, cocina, hall, baño completo, cuarto de criado con servicios, más 2 cuartos al fondo independientes con servicios patio y traspatio con árboles frutales, mide 11 ms de frente por 45 de fondo, tranvía al frente, $4.000. Se deja una parte en hipoteca. Para informes Telf. F-7326

INVERSIONES RAPIDAS

Solvencia moral y económica, véame o llámeme sin compromiso de ninguna clase para usted, vendo compro casa y solares, dinero en hipoteca en Habana y Repartos. Mucha reserva, prontitud y honradez en las operaciones. Informa Victoriano Alvaez. FO-3786

APROVECHE ESTA OPORTUNIDAD vendo tres casas y esquina bodega con cerca de 800 metros terreno en el Cerro. Para más informes: Miguel Pomar Obrapía No. 105

SE VENDE EN LO MAS ALTO DE la Víbora Calzada de 10 de Octubre esquina, regia residencia, un verdadero palacio. Jardines, garage, galería, portal todo regio. La vende su dueño. Informa Dr. José Elías Giménez, Habana 51, entre Empedrado y Tejadillo. Precio de ocasión.

VENDO CASA ANTIGUA, CALLE San Nicolás magnífica medida, propia para reedificarla, directamente con el comprador. Teléfono F-2696

GANGA

Ein lo mejor del Vedado, calle 23, vendo casa seis habitaciones, garage acera sombra $22.000.00 sale a $33 solar y fabricación. Informan en el FO-3169 de 1 a 3 exclusivamente.

REPARTO MENDOZA. — VENDESE lujoso chalet, rodeado mejores residencias, parte alta, cerca parques Mendoza, Colegios Maristas, Salecianos y Lourdes, 5 habitaciones, 2 baños intercalados, 2 garages, terrazas, árboles frutales, patios, etc. Informan: en la misma. D-Strampés 134 entre Carmen y Vista Alegre.

VENDO HERMOSA RESIDENCIA DE dos plantas, muchas comodidades, reparto La Sierra, calle 10 y 5a. $7.500.

GERARDO MAURIZ: M-7586 METROPOLITANA 538

En lo mejor del Vedado, próxima Universidad, una planta, solar completo, sin estrenar, 4 habitaciones, 2 baños intercalados, garage dos autos, terraza sevillana: $23,000. G. Mauriz: M-7586, La Metropolitana 538.

Linda y moderna casa, una planta, espléndido lugar del Vedado, brisa, 4 habitaciones, 2 baños, garage: $14,000; otro chalet, 4 habitaciones, 2 garages: $11,500. G. Mauriz: M-7586, La Metropolitana 538.

Alturas de Almendares, ganga: bonito chalet, situación admirable: 4 habitaciones espléndidas, garage, etc., patio, 2 cuartos de criados: $11,500, Facilidades de pago. G. Mauriz: M-7586. La Metropolitana 538.

VENDO CASA ANTIGUA A 60 MEtros gran paseo Prado, mide 126 metros, a la primera oferta razonable. Manzana de Gómez, 453. M-2758.

EN $1,800: VENDO ESQUINA CON bodega y casa de familia, en la Víbora. Vea esta ganga. Figuras 16, altos, esquina a Manrique.

VENDO EN $3.800, CASA DE MAMpostería: sala, saleta, dos habitaciones, baño intercalado, comedor; que tiene anexa dos departamentos independientes con servicios. Calle Puerta Cerrada, Habana. Alberto Cuervo, La Metropolitana 342.: M-2808.

A MEDIA CUADRA DE BELASCOAIN 34x60 2074 metros con 4 casas al frente y 44 cuartos con cocina, lavaderos y servicios. Está rentando $450 mensuales. .Urge venta en $40.000 magnífica inversión. Miró & Linares, Aguiar 71, bajos, A-8577

VENDO: $850.00 CASITA INTERIOR (no pasaje), con sala, habitación, comedor, patio, calle Concepción, Víbora. Tranvía y ómnibus al frente. Admito parte contado. Resto: $20.00 mensuales. Alberto Cuervo, La Metropolitana 342: M-2808.

EN SANTOS SUAREZ, SE VENDE casa a media cuadra de la línea: portal, sala, comador, dos habitaciones y demás comodidades, Calle Santa Emilia. En San Benigno, de esquina, dos plantas independientes. Informes: Paseo esquina a Quinta, altos, Vedado, de 5 a 9 p. m.

VENTAS

48 CASAS

VENDO EN $3,500, CASA EN CALzada de Jesús del Monte 378, frente a la Iglesia. Superficie: 265 metros. Véala, de 1 a 5. Está vacía. Alberto Cuervo, edificio La Metropolitana 342: M-2808.

SE VENDE EN EL REPARTO ALmendares (Nicanor del Campo), en esquina de fraile, lujosa residencia pequeña, propia para matrimonio o corta familia, precioso jardín, garage. Precio: $8,500. Informes: M-1684.

CASA VEDADO $3.500

De jardín, portal, sala, comedor, 3 habitaciones, baño, patio, en acera de sombra, media cuadra tranvías y ómnibus, antes de calle 12, Gerardo. Telf. A-6745 2½ a 5.

ALMENDARES, CASA CIELO RASO jardín, portal, 3 cuartos, comedor, baño, ómnibus por el frente $1.950; otra con 2 habitaciones, sala, comedor, baño. $1500. Gerardo: A-6745 2½ a 5

CASA VIEJA PARA EDIFICAR INmediato zona «Falla Gutiérrez», $6,500, mide 14.09 por 20 de fondo y frente de fondo de 11.87. Oigo ofertas. Gerardo. A-6745 de 2½ a 5

$2.750 CASA CIELO RASO 200 MEtros, cuadra y media tranvías calzada del Cerro. Portal, sala, saleta, 3 cuartos grandes, baño, comedor al fondo, patio lateral y traspatio Otra media cuadra calle Patria: sala, dos cuartos, comedor, $1,500. Gerardo. Telf. A-6745 2½ a 5.

CASA EN PUNTO COMERCIAL

Vendemos esta casa, en punto comercial. Mide 13 por 24, una planta, Calzada del Monte entre Tejas y Mercado, brisa. Avila y González, Mercado de Tacón número 28, por Galiano. Telf. M-9468.

HABANA: PROXIMO AL PARQUE

Central, vendo casa de esquina, 2 plantas, con comercio. Precio: $8,500. Renta: $80.00. Informes: Quintana e Hijo, Chacón número 23: M-8182.

CASA BARATA: CALLE MILA-

gros 96, entre Lawton y San Anastasio, casa moderna: portal, sala, comedor, tres cuartos, baño completo, etc., $3,500. Sr. González, O-Reilly 26: M-2602.

ALTURAS DE ALMENDARES:

chalet, en $11,000, próximo al conde Rivero. Compuesto de 5 cuartos, sala, gran comedor, cocina, pantry, garage, 2 cuartos de criados y mucho patio. Informes: Quintana e Hijo Chacón núm. 23: M-8182.

AMPLIACION DE ALMENDARES:

$3,200, vendo casa de esq. Compuesta de portal, sala, comedor, 2 cuartos, baño completo, cocina y patio. Informes: Quintana e Hijo, Chacón núm. 23: M-8182.

AMPLIACION DE ALMENDARES:

$5,800, vendo casa-quinta, compuesta de 4 cuartos, 2 baños completos, gran comedor, garage y mucho patio con frutales. Informes: Quintana e Hijo, Chacón núm. 23: M-8182.

MIRAMAR: CHALET EN $8,500,

situado próximo al parque y Quinta Avenida. Compuesto de 4 cuartos, sala, comedor baño completo, cocina y demás comodidades. Garage. Informes: Quintana, Chacón núm. 23: M-8182.

REPARTO MIRAMAR: VENDO

esquina, sombra, Avenida Primera y Seis. Mide 29.48 por 22: $4.25 vara; parcela también de 16.31 por 29.48: $4.25 vara. Sr. González, O-Reilly 26. Telf. M-2602.

PARA HIPOTECAR, PARA COLOCAR dinero, para vender su casa, para comprar su residencia, para comprar fincas rústicas, para vender solares, para comprar finca de recreo, visite a Pérez y Solís, «El Gato Negro», Obispo 65: M-6872.

LEALTAD: CERCA DE NEPTUNO, casa 2 plantas, moderna, fabricada en 175 metros: sala, saleta, cuatro habitaciones, baño cocin y servicios de criados: $1,300. Pérez y Solís, Obispo 65: M-6872.

ESCOBAR: CERCA SAN LAZARO, 2 plntas modernas: sala, saleta, cuatro habitaciones, baño completo, comedor al fondo, cocina, cuarto y servicios de criados, cada planta: $13,500. Pérez y Solís. Obiso 65: M-6872.

SITIOS: CERCA BELASCOAIN. GANga, una y media planta: sala, saleta, cuatro habitaciones, baño intercalado, comedor, cocina y ocho habitaciones y servicios sanitarios. Renta $85.00, en $7,000. Pérez y Solís, Obispo 65: M-6872.

VEDADO: B. CERCA DE 29, CASA monolítica, primera de primera: jardín, portal, sala, hall, cuatro amplias habitaciones, baño intercalado completo, comedor al fondo, cocina despensa dos cuartos y servicios de criados, patio y traspatio: $11,000. Pérez y Solís, Obispo 65: M-6872.

VEDADO: 19 Y LETRA, DOS PLANtas modernas: jardín, portal, sala, recibidor, cuatro habitaciones, baño completo, comedor al fondo, pantry, cocina y garage. Altos, iguales: 18,000 pesos. Pérez y Solís, Obispo 65: M-6872.

ALMENDARES: CERCA DE LA CURca de Montalvo, casa monolítica, citarón, decorada: jardín, portal, sala, saleta, galería cubierta, 3 habitaciones, cuarto de baño intercalado, comedor al fondo, pantry, cocina, garage, cuarto, servicio de criados y traspatio: $5,500. Pérez y Solís, Obispo 65: M-6872.

AMPLIACION DE ALMENDARES: monolítica: jardín, poltal, sala, cuatro habitaciones, dos baños intercalados, amplio comedor de 8 por 4, cocina, pantry, despensa, garage, patio traspatio 24 de frente por 25 de fondo: $5,500. Pérez y Solís: M-6875.

ALTURAS DE MIRAMAR: CHALET dos plantas, monolítico, decorado: jardín, portal, porch, sala, recibidor, cocina tres habitaciones y servicios de criados dos garages. Altos: terraza, recibidor, hall 4 habitaciones, baño intercalado: $8,000 y reconocer $7,000. Pérez y Solís, Obispo 65: M-6872.

LAWTON: LO MAS ALTO, ESPLENdida residencia, fabricada en 1,000 metros de terreno: jardín, portal, terrazas, portal, sala, biblioteca, tres grandes dormitorios, salón de costura, hall central, regio comedor, pantry, cocina, cuarto y servicio de criados, piscina, garage, gallineros y traspatio. Ganga: $6,750. Pérez y Solís, Obispo 65: M-6872.

SANTOS SUAREZ: JUAN BRUNO Zajas, próximo a General Leel, moderna: jardín, portal, sala, tres habitaciones, baño intercalado, comedor y patio: $4,000. Pérez y Solís, Obispo 65: M-6872.

SANTOS SUAREZ: JUAN DELGADO cerca Estrada Palma, monolítica: jardín, portal, sala, galería, 3 habitaciones, baño intercaado, comedor al fondo, cuarto y servicio de criados, cocina y traspatio: $5,700. Pérez y Solís, Obispo 65: M-6872.

VENTAS

48 CASAS

SE VENDE LA PRECIOSA CASA, San Lázaro número 76, entre Vista Alegre y Carmen, a una cuadra de la Calzada, en la Víbora. Construcción de primera, de gran lujo. Compuesta de portal, sala, saleta corrida, cuatro cuartos, saleta de comer al fondo, cocina, servicio de criados, baño intercalado de gran lujo: $7,500; 222 metros cuadrados de superficie. Informa su propietario: Francisco Torres, Aguiar número 65. Teléfono: A-7830. Pueden ver la casa, de 8 a 11 a. m., y de 1 y media a 5 p. m.

¿BUSCA NEGOCIOS? TENGO LOS MEJORES BENJAMIN GARCIA: M-4461

Vendo ocho casas y una esquina, en $8,600; vendo esquina, con comercio, dos planta. Renta $80.00, en $7,000. Compro y vendo toda clase de negocios. Informes: Benjamín García, Galiano 125 café: M-4461.

VENDO EN CALZADA, VEDADO

Ochocientos cincuenta metros, a 10.00 metro, con dos casas fabricadas; Factoría, dos plantas; Crespo, dos plantas; Manrique, dos plantas, cerca Neptuno; Neptuno, tres plantas; esquina Monte, dos plantas; Galiano, dos plantas. Todas, a $9,000. Precios baratísimos. Informes: Benjamín García, Galiano 125, café. Telf. M-4461.

ALVAREZ Y ROJAS CONSTRUCTORES: FO-3137

Vendemos en lo más céntrico del reparto La Sierra, si nestrenar, lujosa residencia, amplios dormitorios, baños en colores, comedor muy decorado, moderna cocina, pantry, dos cuartos de criados y garage. Véala, a todas horas: calle Ocho entre Primera y Tercera, reparto La Sierra. Fácil pago.

CASAS EN VENTA: SAN RAFAEL, 2 plantas, $15.000; Consulado, tres plantas esquina, $40.000; Escobar, tres plantas, $10.500; Industria, tres plantas, $15.000; Gervasio, $7.500; Maloja, dos plantas, $5,400; Víbora, San Mariano, moderna, $2.900; Concepción, ganga, $5,500; Almendares, moderna, 2,850 pesos; Almendares moderna: $5.600; Lacret Víbora, moderna, $3.750. Fincas rústica Rancho Boyeros, 2 caballerías, $8.500; Canasí, Provincia de Matanzas, 2½ caballerías, con casa moderna, $12.000. Doy dinero hipoteca. Vendo casas huéspedes Habana y dos grandes hoteles. Informe: Estivill. Obispo 65, interior. Apartamento 1.

VENDO $5.750.00, CASA TECHO MOnolítico, portatl, sala, 3 cuartos, comedor, cocina, hall, baño intercalado, garage, servicio criados, terreno 695 varas con frutales. Espléndida residencia esquina, $9.500.00; facilidades de pago. Avenida 9 calle 7, Ampliación Almendares. Santiago Martín.

VENDO SIN ESTRENAR LA SIERRA 5ta., entre 6 y 8, una cuadra Cine «Rívoli», amplia casa, cuatro habitaciones, dos baños intercalados (colores), hall, dos metros ancho, closets, pantry, garage traspatio. Vázquez, I-5815.

BUEN RETIRO CHALET

Lindísimo chalet en la calle Infanta cerca de Avenida Columbia, jardín portal, sala, saleta, 3 habitaciones, garage, cuarto y servicio de criados mucho traspatio y monolítica, José B. Fernández, Obrapía 36. M-7430 y M-1506.

INDUSTRIA 12X15

Antigua para construir lote de cuatro casas cerca de Trocadero, acera de la sombra. José B. Fernández, Obrapía 36 M-7430 y M-1506.

SANTOS SUAREZ $3.500.00

Lindísima casa entre Santos Suárez y Santa Emilia cerca de Presidente Gómez y General Lee. Con portal y toda monolítica, acera sombra. José B. Fernández, Obrapía 36. M-7430 y M-1506

VIBORA CON 8 HABITACIONES.

Calle Freire Andrade chalet con 8 habitaciones todo monolítico a media cuadra de la ruta 15, $7.000-00 y varios más. José B. Fernández. Obrapía 36. M-7430 y M-1506

VIBORA CASITA $2.500.00

Lindísima casita a 2 cuadras de la Calzada con sala, comedor, cocina, 2 habitaciones, baño completo, está toda decorada y muchas más. José B. Fernández. Obrapía 36. M-7430 y M-1506

VEDADO CALLE 4

Cerca de 23 lindísimo chalet jardín, portal, sala, recibidor, 4 habitaciones, baño intercalado, comedor, cocina, garage cuarto y servicio de criados, sombra, José B. Fernández, Obrapía 36. M-7430 y M-1506

MANRRIQUE

Cerca de Neptuno dos plantas y media, decorada toda, columnas de escayola en el centro y la media planta 2 habitaciones con servicios completos, $5.000 y reconocer hipoteca. José B. Fernández, Obrapía 36. Tels. M-7430 y M-1506.

LA SIERRA $6.500 Y $9.000

Chalet entre 4 y 6 con 4 habitaciones otro en la calle 2 acera sombra con 6 habitaciones, $9.000, tiene hipoteca si se quiere reconocer. José B. Fernández, Obrapía 36. M-7430 y M-1506

ALMENDARES Y NICANOR

Calle 14 cerca de 15, $4.250.00 calle F 4 habitaciones, $4.500 en Nicanor cerca de 15, con 3 habitaciones $3.500.00 y muchas más. José B. Fernández, Obrapía 36. M-7430 y M-1506.

SE VENDE UNA CASA DE PORTAL sala, comedor, 4 cuartos y demás servicios, patio, traspatio y como 20 metros más de terreno, linda con La Ambrosía Industrial, se da muy barato. Informa su dueña Serafines 91 no corredores.

SE VENDE LA CASA DIEZ DE OCtubre 94, sala saleta, 7 cuartos y traspatio de 90 metros. Mide 475 metros. Es un regalo. Necesito dinero para liquidar herencia. Aproveche esta oportunidad. Precio $7,000. También hago cambio por casa que valga $5.000. entregándome $2.000 en efectivo para informes: Zapotes No. 95, altos.

SE VENDE A DOS CUADRAS DE Tejas, casa sala, comedor cuatro cuartos, servicios patio y traspatio, $3.300 Rivero Telf. M-6341.

VENDEMOS ESPACIOSA NAVE. — Concha y Luco, Luyanó, 900 mts. de fabricación de acero y concreto. Admitimos proposiciones. Informes ferretería «Los dos Leones», Galiano 32. teléfono A-0603

Fuentes y E Almendares

Se vende chalet, modelo de forma y decoración, acabado de terminar; jardín japonés, sala con portal, comedor con terraza, biblioteca, bar, cocina, pantry, cuarto de criados con servicio, garage, traspatio con lavadero, en los bajos. Altos: con cuatro grandes cuartos, dos terrazas, baño completo de color, de lujo, closet y hall. Puede verse a todas horas. Precio reducido.

Telf. M-2863

VENTAS

48 CASAS

SE VENDE: MARQUES GONZALEZ número 105, entre Figuras y Benjumeda, preciosa casa, construcción de primera, de gran lujo. Compuesta de sala, saleta corrida, cuatro cuartos, baño intercalado de colores, servicio de criados, cocina para gas y carbón, calentador, etc., $7,500; 130 metros cuadrados de superficie. Informa su propietario: Francisco Torres Aguiar número 65. Teléfono: A-7830. Pueden ver la casa, de 8 a 11 a. m., y de 1 y media a 5 p. m.

REPARTO MONTEJO «VILLA ELvira», calle Esperanza y Cristina, dos cuadras Calzada Bejucal, véndese espléndida casa madera con 1000 varas terreno cercado, frutales y agua propia, $1,700, facilidades, Telf. FO-3134.

SE VENDE: CASA FABRICACION monolítica, moderna, fabricada en cuatro plantas, cada una tiene: sala, comedor, dos cuartos, baño intercalado completo, cocina, etc. Renta: 110 pesos mensuales que puede aumentarse fácilmente. Situada en la calle Maloja No. 49 entre Rayo y San Nicolás, cerca de la zona comercial de Reina, Monte, Aguila, etc. Magnífica inversión. Precio único $13.000.00 puede dejarse algo en hipoteca. Informan: Aguiar No. 71. Teléfonos A-2155 y A-2156.

SI NECESITA

Comprar casas, establecimientos, solares en Almendares, desde $1.50 vara frente doble línea, véanos. Quiñones y Couto. FO-2848.

PARA RENTA SEGURA BUENA INVERSION

Ocho por ciento libre en lo mejor de la calle de Zulueta, próximo a la Calzada del Monte, con comercio. Vendo casa de esquina, de tres plantas, 20 metros de frente ,por 35 de fondo, sombra. Renta mensual: $500.00. Precio de oportunidad. Informes: Catorce y D. reparto Almendares. Telf. FO-3786. Victoriano Alvarez. Acepto ofertas para su estudio.

VEDADO: $12 000. PRECIOSO CHAlet de una planta, tres cuartos, con garage, dos cuartos de criados. Construcción moderna, techos monolíticos, Calle 21, cerca de Cuatro: U-2269.

SE VENDE LA CASA DE UNA PLANta Mazón 30, cerca de la Universidad, toda de citarón y techos monolíticos con garage, cuatro cuartos tres baños y dos patios. Informan en la misma.

VENTA DE CASA

En Mangos y Calzada Jesús del Monte 3½, plantas compuestas de sala, comedor, tres cuartos, baño intercalado, cocina y hall. 300 metros, construcción moderna, toda de concreto. Escalera de mármol. Renta $105.00. Facilidades de pago. Informan en la misma, 4º piso. Benjamín.

Precio de ganga

VENDO

JESUS DEL MONTE 417

Casa de mampostería, azotea y tejas, 530 metros planos de superficie. Compuesta de sala, saleta, un salón corrido de 4.20 por 17 metros, dos cuartos, cocina de gas, dos baños con servicios completos y un hermoso sótano. Unica oportunidad. Escríbanos y gustosamente lo atenderemos. Informes: Calle F. número 34, Vedado, Habana, Oficina de Inversiones.

SE VENDE LA NAVE DE 600 ME-

tros de Lamparilla número 16, entre San Ignacio y Mercaderes. Informan en Cerro 532 teléfono: I-7048. Se puede ver a todas horas.

POR NO PODERLAS ATENDER VENdo mis propiedades, Block compuesto de 5 casas modernas, portal, sala, comedor, 3 cuartos y servicios y 4 de sala, comedor y 2 cuartos. Todo moderno, construcción 1a. y 1 esquina accesoria con establecimiento. Verlas hace fé. Informan Colón 55 Cerro, Castro. No corredores. Se venden juntas o separadas.

49 SOLARES

GANGA, EN CARDENAS SE VENden 35 y medio solares redimidos de 30 por 40 lindando con la Colonia Española todos en $4,000, hay dos manzanas propias para jardín, frutos menores o campo de sport. Informan Enrique Masfera, Genios 21, bajos, Habana

EN LO MEJOR DEL VEDADO, A $7.50 VARA

Próximo a 16, entre Línea y Calzada. Urge venta, parcela de 1,181 varas, 16 por 74. Lo fabricado en el fondo, gana $40.00. Oportunidad sin igual. Para verlo e informes: FO-3786. Directo con el comprador.

PARA FINCAS DE RECREO O PARCELAS

De buen porvenir, vendo en lo mejor del reparto La Coronela, próximo a la carretera Habana-Pinar del Río, lote de terreno con una superficie de 17,500 varas. Precio: a $0.50 vara. Informes: Catorce y D., reparto Almendares. Sr. Alvarez: FO-3786. Acepto ofertas para su estudio.

ESQUINA FRENTE M. RODRIGUEZ 20 88 por 22.73 fondo esquina 13 por 22.73 varas $3.00 y $2,50, tengo otros frente Mayía Rodríguez sombra, $2.00 fincas 5 cab. Hurtado. U-1405

REPARTO MIRAMAR: CALLE

Ocho, próximo a Quinta Avenida, vendo solar, acera brisa. Mide 24 por 53, a $3.50. Urge venta antes del día 20. Informes: Quintana e Hijo, Chacón núm. 23: M-8182.

ALTURAS DE ALMENDARES:

Ganga: con vista al Bosque de La Habana, vendo solar de esquina, con 1,800 varas, a $4.00. Informes: Quintana e Hijo Chacón núm. 23: M-8182.

VEDADO: PROXIMO A BAÑOS,

vendo solar de 15 por 35. Precio: a $10.00 metro. Informes: Quintana e Hijo, Chacón núm. 23: M-8182.

OPORTUNIDAD: SOLAR, CALZA-

da de Columbia entre Avenida de Mendoza y Godínez, único por fabricar, rodeado de buenas casas. También punto comercial. También desde $3.00 vara. Marrero: M-7774.

GANGA: SOLAR, CALLE MAN-

gos, dos cuadras Calzada de Jesús del Monte, calle asfaltada, único por fabricar. Mide 21.35 por 39: $3.50 vara. También la mitad: $1,000. Marrero: M-7774.

REPARTO SANTOS SUAREZ: ES-

quina de fraile, Dolores y San Bernardino. Mide 13 por 25. Precio: $1,200. También parcelas chicas, desde $400.00. Punto alto. Marrero, Aguiar 27. Telf. M-7774.

VENTAS

49 SOLARES

SOLAR BARATO: PROXIMO A

la Universidad, punto alto. Situación inmejorable: límite de La Habana y Vedado, rodeado de magníficas casas. Mide 13.50 por 36.50: $14.00 metro. Marrero, Aguiar 27: M-7774.

AMPLIACION DE ALMENDARES:

Gangas. Esquina, calle Once y Avenida Nueve 16 por 23: $1,000; parcela, 12 por 23: $750.00; solar, Avenida Nueve entre calles Diez y Avenida Nueve, (doble línea), 14.74 por 47: $1.95 vara; frente doble líneas, desde $2.25 vara. Marrero: M-7774.

UNICA GANGA: LOMA DEL MA-

zo, calle Patrocinio, lo más alto y saludable y una vista panorámica incomparable, setenta y siete metros sobre el nivel del mar. Dos solares, miden 14.15 por 50 y 11.80 por 50: $2.25 vara. González, O-Reilly 26: M-2602.

VENDO SOLAR, DOCE POR TREINta metros, calle Milagros, a cuatro pesos. Trato directo con el comprador. Teléfono F-2696.

EN LO MAS BELLO DE ALMENDARES, A $3.50 VARA

Calle Catorce entre E. y C., acera de sombra, Vendo parcela de 30 por 47, y 10 por 47; calle E., entre 14 y 16, acera de sombra, 10 por 47, Rutas 30 y 57, por la puerta. Urge venta: FO-3786. Unicos sin fabricar.

MIRAMAR A $3.50

Solar calle 24 frente al Parque al lado de varias residencias, otros en calles 10 14 y 7 estos a otros precios. José B. Fernández, Obrapía 36. M-7430 y M-1506.

VEDADO: CALLE 21, A $7.00

Parcelas de 12 por 3 y 11 por 37 a este precio. Tengo otras de 27 por 30 y 13 por 30. Estas más caras y muchas más. José B. Fernández, Obrapía 36. M-7430 y M-1506

AMPLIACION AVENIDA 2a

Cerca de la calle 12 solar de 12 por 46 y otros en 9 frente a la Línea de sombra, esquinas en la calle 9 frente a la Línea. José B. Fernández Obrapía 36. M-7430 y M-1506.

VENDO LA ESQUINA DE GUASABAcoa y Arango, Luyanó, 1,350 metros, a $2.50 metro, 2 cuadras Calzada de Concha. Es un regalo. Véalo. Alberto Cuervo, edificio La Metropolitana 342: M-2808.

SE VENDE UN SOLAR, ACERA DE brisa, de 6 por 23 metros, situado en Benjumeda entre Arbol Seco y Subirana. Su dueño: Telf. U-1911.

BUEN RETIRO A $1.60

Lote de 4 solares 556 varas cada uno con frente a la calle Infanta cerca de la Avenida Columbia todos con árboles frutales, todo el lote, a $1.60 por solares a $2.00, dejo parte en hipoteca. José B. Fernández, Obrapía 36. M-7430 y M-1506.

MIRAMAR: AVE. 10, $3.60 VARA

Solar completo, acera de sombra y brisa 1,251 varas: $4,500. S. Olózaga, calle Ocho esquina a Tercera, reparto Miramar: FO-3306.

CALZADA ALDABO, LOS PINOS, 2 cuadras paradero ómnibus ruta 13, véndese 8.000 varas con 40 frente Calzada a 15 centavos. Está cercada y frutales. Al lado de «La Bombonera», Dueño: FO-3134.

$1.25 VARA, SOLAR IDEAL 18x47, a la brisa, alto próximo Ciudad Militar y Calzada Columbia, una cuadra calle asfaltada, Ave. 7 entre 2 y 3, pegado esquina Dos. Dueño: Fuentes 24 Reparto Almendares, Teléfono FO-3134.

ALMENDARES: TERCERA ENTRE 12 y 14, magnífico solar a la brisa, alto, junto residencias, tranvía y ómnibus y cine Roxy, 10x47 $2.90 vara. Dueño: Fuentes 24. FO-3134.

VENDO PARCELA A LA BRISA 12 por 22 o 14x22 en Ave. 7a casi esquina a calle 13, próxima Parque No. 2. Ampliación de Almendares, Precio: dos pesos 50 centavos vara. Dueño: Teléfono FO-3134.

REPARTO MENDOZA. VIBORA.—SE vende la esquina de Santa Catalina y Cortina 20|2 metros frente por 20 metros fondo. No corredores. Informa su dueño Muralla 78.

SIERRA. VENDO SOLARES 12x47, situación lado brisa cerca rutas 30 y 57 dueño teléfono F-5014.

VENDO SOLAR, EN LA LOMA DE Chaple una cuadra justamente de la Calzada, bien situado en la calle Luis Estévez. Un solar de medida especial. Precio razonable. Dueño: Jesús Peregrino 32. Telfs. U-1350 y U-5406. Preguntar por Méndez.

SOLARES: SE VENDEN EN EL REparty Kohly, Alturas del Vedado. calles 25,27, 28 y 29 desde $4.00. Lote frente calle 26 de 3,180 v2. propio para Almacén e industria. Dos chalets de dos plantas en 28 y 29 a $8.000 cada uno. También en el Reparto Kohly, salida Puente Almendares desde $3.50. Manzana Gómez 264.

AVENIDA CARLOS III —VENDO

lote terreno entre Soledad y Castillejos con frente por Carlos III y Pocito. Mide 40 por 40, total 1.600 metros indicado para clínica, cine, colegio o casa apartamentos. Facilidades de pago. Oficios No. 18. Sr. Colmenares.

REPARTO MIRAMAR. —VENDO

con facilidad de pago tres solaress puntos o separados, acera de brisa, calle Dos entre Primera y Tercera Avenidas, inmediatos al Casino Deportivo. Miden 20 por 45 metros cada uno 1251,56 varas a $3.25 vara. Oficios 18, Sr. Colmenares.

REPARTO PLAYA. — PROXIMO

Havana Yacht Club vendo solar de 20 por 60 metros con 1200 metros, se da muy barato y con facilidades de pago. Informes: Sr. Colmenares. Oficios No. 18.

CALLE 17, VEDADO. — ESQUI-

na a Catorce, vendo solar bien situado mide 22 y medio por 25 metros, tiene cimentación de concreto y reja de hierro precio muy barato, $7.000. Sr. Colmenares. Oficios No. 18, departamento 311

AMPLIACION DE ALMENDARES: Se vende solar de 15 por 35, situado en la calle Once entre Tercera y Cuarta, manzana de la Iglesia. Dueño: FO-2188.

VENTA UNICA EN EL VEDADO, A $8,00 metro y a $3.00 metro. También Habana, a $20.00, 30 por 34. Una casa: $2,500 y $12,000. Telf. I-5739.

SE VENDE LA ESQUINA DE PASEO y Calzada de 35x23 metros, Manzana Gómez 264.

VENDO MAGNIFICA PARCELA DE esquina, con mil metros de superficie, en la Avenida de los Presidentes, de 21 a 27. Informes: Sra. Guillermina, calle F. número 228, entre 23 y 25.

M.E.C.D. 2016

VENTAS

50 FINCAS RUSTICAS

FINQUITA RECREO $1850

Con frente carretera muchos árboles frutales, otra con frente Carretera Cenral a 11 kilómetros Capitolio, con casa y fabricación moderna $3200 Véalas. U-2269

FINCAS RUSTICAS. —VENDO LUjosa finco de recreo «Santa Rosa», Caimito Guayabal, kilómetro 4 de la Carretera que va de la Central a Ceiba del Agua. Informan teléfono: F-2047

FINQUITA DE RECREO: $1,850

Con frente Carretera Central, 17 kilómetros del Capitolio; otra, con casa, fabricación moderna, 12 kilómetros: $3,200. Véalas: U-2269.

A 25 KILOMETROS DEL CAPITOlio, 300 metros frente a carretera asfaltada finquita de recreo, con con 40,000 metros de terreno, casa mampostería y tejas francesas, portales, sala, saleta, 4 habitaciones, baño, comedor, cocina, casa encargado, 300 frutales escogidos nuevos, dos pozos agua potable: $3,500. Pérez y Solís, «El Gato Negro», Obispo 65: M-6872.

LUCERO: FINQUITA DE RECREO, chalet de mampostería, baño intercalado, lindos jardines, frutales escogidos; otro chalet de madera: tres habitaciones, pozo con motor, luz eléctrica y teléfono: $5,500. Pérez y Solís, Obispo 65: M-6872.

TUMBADERO ALQUIZAR: A 600 metros carretera, por buen camino, dos caballerías tierras primera de primera, cercada de alambre, regadío toda la finca, casa de campo, magnífica arboleda, 300 frutales injertados: 7,500 pesos. Pérez y Solís, Obispo 65: M-6872.

EN GAFRIEL: RUSTICA, UNA Y media caballería, tierra colorada, cercada de piedras, dividida cuartones, casa tabla y tejas, pozo fértil, gran arboleda frutos menores: $3,600. Pérez y Solís, Obispo 65: M-6872.

CAMAGUEY: UNA DE LAS MEJOres fincas: bosques de ricas maderas, puerto ríos, 1,200 caballerías: $4.50 caballería; otra, Pinar del Río, 500 caballerías, ríos, cercas cuartones: $50,000. Gerardo Mauriz: M-7586, La Metropolitana 538.

GUIRA: 3 Y MEDIA CABALLERIAS, tierra la mejor que se conoce: $12,500; Güines, 28 caballeras, colosal finca; Ceiba, 35 caballerías; Caimito, 3 caballerías. Gerardo Mauriz: M-7586 La Metropolitana 538.

..VENDO FINCA A 20 MINUTOS de la Habana una y 3|4 caballería frente a carretera y línea ferrocarril casa de mampostería y tejas, dos más de madera pozo fértil, tierra la de la gran arboleda y palmar. No trato con curiosos. Informa M. Suárez, Suárez No. 77 Habana.

VENDO CEIBA DEL AGUA MEDIA caballería frente carretera fabricada arboleda, frutal, palmar, platanal, pozo, cercada, terreno llano colorado $1,600. Juan Miguel Fernández Vereda Nueva.

51 ESTABLECIMIENTOS

VENDO EN 800 PESOS CAFE LEchería en esquina una vidriera de tabacos a tasación, una fuente soda en $350,00 una casa comida en $200. Informes Villegas y Teniente Rey, vidriera Café Alfredo.

¡¡VEA ESTOS NEGOCIOS!!

Vendo: bodegas, cafés, barras, lecherías, hoteles, casas de huéspedes, con dinero y sin él. No importa el dinero que tenga. Véame. Negocios nunca vistos. Verdaderas gangas. Galiano 125, café. Benjamín García: M-4461.

Vendo y compro: bodegas, cafés, propiedades. Tengo muchos negocios. Véame, lo mismo compro que vendo. No pierda el tiempo que es oro.

Vendo bodega cantinera. Venta diaria: $100.00, en $5,000. Negocio grande. Otra, muy cantinera, en $1,200. Venta diaria: $40.00. Informes: Benjamín García, Galiano 125, café: M-4461.

GRAN PANADERIA: $3,500

Trabajando bien; y una lechería en $1,600, con refrigeración y fuente de soda. Todo moderno. Informes: San José y Belascoaín, café, de 1 a 5. Alvarez.

BUEN NEGOCIO. SE VENDE GArage con venta de gasolina y accesorios capacidad 24 máquinas, siempre lleno, $17,50 de alquiler, calle comercial bomba eléctrica moderna, precio: $1250.00 Garage Moderno Zanja No. 21

POR NO PODERLO ATENDER, CEdemos negocio establecido más de 2 años. Marca acreditada y buena venta. San Ignacio 52.

VENDO EN 1300 CAFE LECHERIA con fuente de soda y casa para familia; una bodega cantinera con $750 contado; un puesto de frutas en $200. Villegas y Teniente Rey, Vidriera café Alfredo.

VENDO CAFE LECHERIA Y FUENte de soda. Aguacate 7. Informes de 8 y media a 11

SE VENDE UN CAFE - FONDA CON buena venta diaria, entrada pueblo Calabazar, Habana. Para informes Sr. Gómez Principe 2. Calabazar.

APROVECHE ESTA GANGA.—CAFE lechería y fábrica de helados, en $800.00, por no conocer su negocio su dueña. Jesús del Monte No. 257. Informan Merced 105, 2o piso.

52 BOVEDAS y PANTEONES

SITUADA EN EL MEJOR PUNTO disponible del Cementerio de Colón, a solo cincuenta metros de la Avenida Central, vendemos una bóveda con su correspondiente osario, toda construída de concreto, con marcos y contramarcos de mármol de 4 cms. de grueso y tapas de bóveda y osario de 6 cms. Su precio solamente alcanza doscientos cincuenta pesos, es absolutamente nueva, y por el teléfono U-2242 o U-3914 se le darán cuantos informes se deseen.

VENTAS

53 AUTOMOVILES y ACCESR.

SE VENDE CHEVROLET MASTER del 35, nuevo completamente, cuatro puertas, puede verse en San Lázaro No. 99 garage.

CARROS USADOS

Buick 1930, cuatro puertas, 6 ruedas	$250.00
Pontiac 1929, cuña	225.00
Ford 1931, coupé	230.00
Buick 1928, turismo	85.00
Chevrolet 28, coupé	90.00
Chevrolet 1928, camión de reparto	65.00
Plymouth turismo	100.00
Marquette 1929, turismo	125.00
Plymouth cuña	135.00
Studebaker, 7 pasajeros, Sedán	200.00

AGENCIA «PONTIAC»,

Marina núm. 64, esq. a Vapor, (frente al Torreón)

AUTOMOVIL, SE VENDE EN MAGníficas condiciones mecánicas, cuatro puertas, pintura y gomas buenas. Precio atractivo. Calzada de Güines, número 29, esquina a Perkins.

SE VENDE EN $150.00, CUÑA FORD del 29, en magníficas condiciones; aproveche esta gran oportunidad; venga a verla y se convencerá; de 12 a 2. Garage Carranza; Campanario y Belascoaín.

CUÑA CHRYSLER, CONVERTIBLE; 6 cilindros, recién reparada y pintada, económica. Es el mejor y más fuerte motor. Se regala, en mucho menos de $100. Espléndida oportunidad para quien compre un auto nuevo dar este como fondo. Gane dinero. Garage San Ignacio y Amargura.

MUY BARATO SE VENDE UN AUTOmóvil «Buick» cerrado de 5 pasajeros en muy buenas condiciones Puede verse en Teniente Rey No. 71

SE VENDE UN AUTO SKINJ EN buen estado, de una familia que se ausenta, en Calzada 110, bajos esquina 6, Vedado.

SE VENDE CHEVROLET DEL 36, chapa A-8064, con 4 puertas y baúl casi nuevo. Garage «Manatí» a todas horas.

CON EL GUANO EN LA MANO, PUEDE USTED HACERSE DE UN AUTOMOVIL O CAMION A PRECIOS NUNCA VISTOS

Ford demostrador, cuatro puertas, lujo, baúl y cuero	$800.00
Ford, 35, 2 puertas, baúl, de lujo y cuero	475.00
Ford, 35, 2 puertas, baúl	450.00
Ford, 34, Victoria, lujo, cuero	325.00
Ford, 34, 4 puertas lujo	300.00
Ford, 33, 2 puertas lujo	275.00
Ford, 32, 2 puertas lujo	300.00
Ford, 30, 2 puertas lujo	200.00
Chevrolet, 31, Sedan 4 puertas	250.00
Chevrolet, 32, Sedan, 4 puertas lujo, 6 ruedas	300.00
Dodge Brothers, 28, Sedan 4 puertas	70.00
Oldsmobile, 29, Sedan, 4 puertas	80.00
Marmon, 29, Sedan, 4 puertas	70.00
Packard, 27, Sedan, 4 puertas	80.00
Buick, 35, 4 puertas lujo, baúl cuero casi nuevo	500.00
Graham Paige, 35, 4 puertas lujo, cuero, radio	500.00
La Salle, 29, 4 puertas Sedan	100.00
Lincoln, 32, Limousine de lujo, 7 pasajeros (nuevo)	1.000.00
Ford Chassis 157", 35	350.00
Ford Camión 157", 35	450.00
Chevrolet Chassis 157", 35	350.00
Chevrolet Chassis 157", 35, gomas nuevas	390.00
Chevrolet Chassis 157", 32	250.00
International Camión, 30, 3½ toneladas	300.00
Ford camioncito de reparto del 29	125.00
Ford camioncito de reparto del 28	100.00

AUTO UNIVERSAL DE CUBA, S. A.

Belascoaín 171: U-1276

SE VENDE UN CAMION CHEVROlet doble goma año 33 completamente nuevo, propio para almacén o viajes al campo, no vea otro sin ver este primero, que es una oportunidad. Precio situación con su chapa. Para verlo en Oquendo y Escobar, garage.

VENDO 2 MAQUINAS ABIERTAS DE 5 y 7 pasajeros propios para turismo, en Rodríguez No. 2 entre Villanueva y Acierto.

GOMAS SE VENDEN 4 DE 17 POR 700 seis capas completamente nuevas a menos de la mitad de su precio. San Ignacio 87

BUICK GANGA. —BUICK DEL 35, tipo Sedan, cuatro puertas, chapa particular, manejado siempre por su dueño. Está nuevo. Véalo y haga una oferta. Empedrado No. 1 a todas horas.

FORD DOS PUERTAS 1930, NUEvos de todo, tenemos dos en $350. Verdadera ganga. Facilidades de pago. Agencia Ford de Marianao.

TRAILER AEROCAR, DE 10 PASAjeros, con asientos de mimbre nuevo completamente. Se vende casi regalado. Véalo en Agencia Ford de Marianao.

SUSCRIBASE Y ANUNCIESE EN EL «DIARIO DE LA MARINA»

VENTAS

53 AUTOMOVILES y ACCESR.

CHASSIS PARA CAMION FORD 1934, reparado a toda prueba, con doble goma trasera, se vende baratísimo y con facilidades de pago Agencia Ford de Marianao.

SEDAN PLYMOUTH, 4 PUERTAS, está magnífico y con buenas gomas a precio fantástico No deje de verlo. Agencia Ford de Marianao.

BUICK 1936 SEDAN TIUO 61 SOLAmente tiene andado 19,000 kilómetros completamente nuevo como de fábrica se vende admitiendo otro auto en parte de pago prefiriendo auto de siete pasajeros tipo turismo. San Ignacio 87

54 MAQUINARIAS

SE VENDEN A PRECIOS MUY económicos dos compresores de amoniaco de 6 y media por 6 y media con todos sus accesorios y motores correspondientes, grupos bombas centrífugas de varios tamaños, corbonatadoras de agua, máquinas de etiquetas transmisiones y pedestales y diversas máquinas más propias para embotelladores de aguas minerales y gaseosas. Informa La Paz, S. A. Cocos y Domínguez, Cerro. Teléfono U-1636

SE VENDEN RAYLES 45-40 LIBRAS 13x26; otra, 10x12; bomba Duplex 4,000 gal.; maquinilla conductor 8x10; colador Duplexis 2, bomba pozo profundo vapor 10x7x12 Black, bomba Magna, 18x10x18. Serpentines cobre de 4-5x 9 pies diámetro, trampa de vapor 1¼ Válbulas de cuña y globo, nuevas, todas medidas. Bomba pozo profundo vertical 500 galones por minuto 75 pies aspirante, motor acoplado 40 H. P. 1200 R.P. M. 60 C 220 V. Informa M. Martínez Ramos. O-Reilly 23. Telfs. A-6951 y M-8425.

VENDO BARATOS MOLINOS HARIneros y para productos duros. Bomba portátil, tubería vieja 3. Mosaicos muy baratos, mesas billar Romano nuevas. Puente La Lisa, Marianao (frente al Cuartel) Cotoli.

SE VENDE UNA PLANTA PARA moler piedra, compuesto de un motor Diesel «Polar» de 100 H. P., un molino No 7 y una remoledora No 5 Tellsmith, elevador y cernidora, un compresor Sullivan de 50 H. P., 10 carros y 2000 metros de vía estrecha, instalada en la cantera San Francisco, en San Francisco de Paula; y la opción al arrendamiento de la parcela, con chucho de F. C. en que está instalada la planta. Informa Esteban Cusell en X-1562 o Pedro Guerra en San Lázaro 199

VENDO MOTORES DE PETROLEO, de cinco caballos en adelante, marinos, estacionarios y para camiones y ómnibus. Almagro, Empedrado número 5, Habana.

VENDO TANQUE NUEVO 30.000 GAlones, Calderas verticales 5 y 10 y 20 30 y 40 y 50 H. P. Dueño: Santa Catalina 15, altos, Sr. Rodríguez. Cerro Habana, teléfono I-6993.

VENDO: MANDRILES PARA TUbos de calderas, de todos tamaños; sopletes, cortatubos llaves españolas de una y dos bocas. Almeida y Compañía. Diez de Octubre 175.

VENDO: MOTORES ELECTRICOS de todos tamaños, de 1,800 y 1,200 revoluciones; poleas pedestales, correas y transmisiones. Almeida y Compañía, Diez de Octubre 175.

VENDO: BOMBAS DE POZO PROfundo, cabezales, gatos barillas de madera, bombas centrífugas, sembradora de maís, arados, gradas y tractores. Almeida y Compañía. Diez de Octubre 175.

SE VENDE UNA GUILLOTINA DE 32 pulgadas en buen estado con 2 hojas, San José No. 5 Guanabacoa.

VENDO PLANTA DE HIELO YORK, 1, 2, 3 y 4 toneladas. Molinos para cacao, maíz y sal Nordid, 6 mazas 24 por 9. Bombas Triplex P. P., 450 galones p. m. Donkeys duples, 1, 2, 3, 4, 5, 6 y 12 pulgadas. Cortina Salmuera y expansión directa. Pailas de cobre, tachos, 3 centrífugas 18 por 30, y bombas de vacío. Máquina de vapor 10 por 100 H. P. Cepillo 4 caras Fay. Escoplos de barrera cadena. Turbinas 2, 3, 4, 5 y 6 pulgadas. Croches 20, 60, 150 y 200 H. P. Comprensor de aire 4x4 y 6x6. Motor de petróleo M. W. Diesel 120 H. P. Winches de vapor, eléctricos y de mano. Correas y poleas. Diferenciales 3, 6 y 10 toneladas, motor eléctrico 150 H. P., 750 revoluciones. Tijera y punzón para herrería. Camión White volteo, planta de éter Manila No. 12, Cerro Hilario García. I-5619.

56 MUEBLES y PRENDAS

PARTICULARES: VENDO PRECIOso juego cuarto último modelo tres cuerpos tiradores finos, $38, otro lujoso $75, sala, $30, comedor moderno $35. Escobar 9, bajos, San Lázaro y Lagunas.

FAMILIA VENDE REGIO COMEDOR bargueño cueros policromados. Lujoso cuarto 3 cuerpos zutacón tiradores largos propio persona de giusto, 125 pesos. Living-room, neveras eléctrica, recibidor, $40, Salud 54 Escobar y Lealtad.

SE VENDE BARATA UNA NEVERA en magníficas condiciones. Para verla, Estrella 12.

VENDO MAGNIFICO JUEGO COMEdor nuevo, caoba, 12 piezas, Renacimiento español, cuero repujado. Precio $150. Sra. Román. Concordia 33; 3er. piso, de 2 a 6.

Liquidamos un variados surtido en lámparas y objetos de arte y plata.

"LOS TRES HERMANOS",

Consulado núms. 94 y 96. M-3534.

VENTAS

56 MUEBLES Y PRENDAS

¡¡CHANCE UNICO!!

Regio cuarto, caoba escogida chiffforrobe 3 cuerpos, elegantísima coqueta, precioso butacón, finos tiradores; otro butacón francés; comedor Vienés; living-room; sala, Chippendale; radio Fordson, toda onda. Nuevos. U-1211; Neptuno 192, entre Belascoaín y Gervasio. Sergio.

FAMILIAS: GANGA, VENDO JUEGO cuarto 3 cuerpos, completo, $98.00; otro, $115.00; otro, $140.00; comedor, Renacimiento español, $70.00; arte moderno, $50.00; juego sala, 9 piezas, $40.00; recibidor, $42.00; living-room, $98.50. No pierda la oportunidad. San Nicolás 63, al fondo «La Epoca».

VENDO HOY REGIO Y ORIGINAL juego cuarto 3 cuerpos, caoba, completo; otro, cedro, 3 cuerpos, 6 piezas; sala, grande, todos nuevos. San Miguel 172, esquina Gervasio.

MUEBLES BARATOS

Juegos cuarto moderno: $55.00; de sala: $30.00; comedor: $55.00, caoba, arte moderno; neveras, cunas, mesas, sillas todas clases, a precios sin competencia. Hacemos cambios muebles nuevos por usados. Visite esta casa y encontrará lo que usted necesita, por la mitad de su valor. «La Casa Bahamonde», Monte 146, entre Carmen y Figuras.

OBJETOS DE ARTE

Gran surtido de lámparas de cristal y bronce, figuras de bronce, ponchera, juegos de café te y colección de bandejas antiguas y muebles.

"LA ZILIA",

Aguila 63. Telf. A-9044.

MUEBLES EN GANGA

Juegos cuarto: $30.00; idem. 3 cuerpos: $40.00; sala: $15.00; comedor: $30.00; escaparates: $9.00; con lunas: $15.00; mesas correderas: $5.00; aparadores: $6.00; 6 sillas y 2 sillones: $10.00; neveras: $10,00; máquinas de coser y escribir. Se cambian y compran toda clase de muebles, pagando más que nadie.

«LA PRINCESA»

San Rafael 107, entre Escobar y Gervasio. Telf. U-5926.

GANGAS DEL MES DE OCTUBRE 50x100 DE REBAJA

Juego cuarto, tres cuerpos, cinco piezas: $45.00; sala, nueve piezas: $25.00; comedor nueve piezas: $40.00; juego dorado, sala: $50.00; livingroom: $60.00; neveras eléctricas: $45.00; neveras de botellón, desde $10.00; lámparas, desde $1.00; radios, gabinete onda larga: $10.00; juegos mimbre: $25.00 e infinidad de piezas sueltas.

¡EL RAS !

Zanja núm. 52, esq. a Lealtad U-1800.

OFERTA ESPECIAL: JUEGOS DE cuarto, completos, con elegante butacón, desde $100.00; livingroom de brazos forrados, estilo clásico y moderno, a precios increíbles. Visite la mueblería y tapicería García Espinosa. La casa que no cobra el lujo, San Rafael entre Aramburo y Soledad. Teléfono: U-1424. Mejores muebles, mejores precios. No cobramos lujo—entre otras razones—porque somos obreros directores y propietarios. Nota: La entrega de muebles al interior, un 20 por ciento más barato.

FAMILIAS: VENDO URGENTEmente un juego de cuarto de tres cuerpos, flamante, sin uso alguno, por la mitad de su valor; otro, de tres cuerpos, también chiquito, de siete piezas, en $75.00, con muy poco uso; uno de sala, moderno: 20 pesos; uno de comedor, arte nuevo, chico: $45.00. Aprovechen esta oportunidad, que necesito vender todos estos muebles rápidamente. San Rafael 143-E., entre Soledad y Aramburo.

SALUD NUM. 9

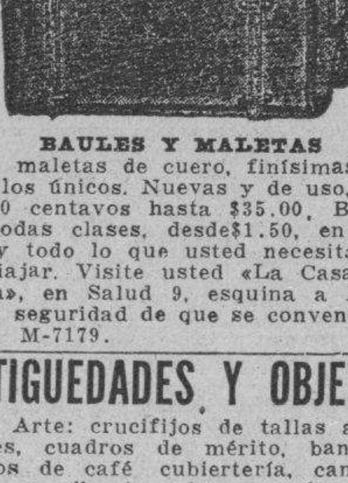

BAULES Y MALETAS

En maletas de cuero, finísimas, somos los únicos. Nuevas y de uso, desde 60 centavos hasta $35.00. Baúles de todas clases, desde $1.50, en adelan y todo lo que usted necesita para viajar. Visite usted «La Casa Inglesa», en Salud 9, esquina a Rayo, en la seguridad de que se convencerá. Telf. M-7179.

ANTIGUEDADES Y OBJETOS

De Arte: crucifijos de tallas admirables, cuadros de mérito, bandejas juegos de café cubiertería, candelabros, escribanías, jarras palanganas y otras cosas. Toda plata legítima. Alhajas antiguas y modernas en profusión, a precios reducidos.

CARBALLAL Y HERMANOS

San Rafael 138, entre Gervasio y Belascoaín. Telf U-5744

VENTAS

56 MUEBLES y PRENDAS

FAMILIA VENDE LUJOSO JUEGO cuarto último modelo tres cuerpos, butacón tiradores carey $125, regio comedor renacimiento tipo bargueño baratísimo nevera eléctrica Concordia 127 Belascoaín y Gervasio.

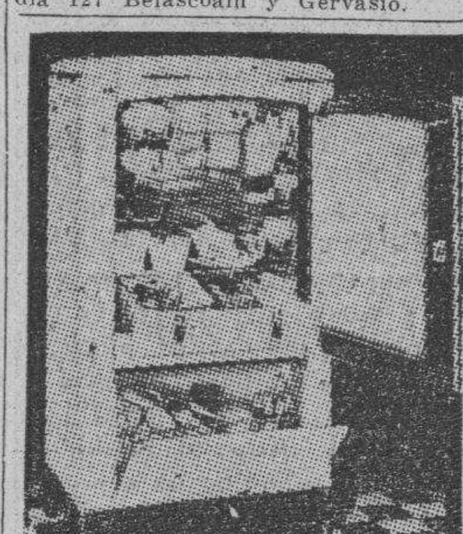

MUEBLES CLASICOS Y NOVISImos estilos, de lujo y modestos, especialmente enchapados. Famoso refrigerador «Apex» que se paga con lo que ahorra. Maravilloso radio «Silvertone-Colonial» el de mayor alcance y la voz más clara. Visiten nuestros almacenes y exposición permanente. Aprveche las grandes rebajas de precios, al contado y a plazos. La Casa Ruisánchez. Angeles 13 y Estrella 23 al 31. Telf. M-2024. Sucursal: La Colonial, Reina 111, teléfono: A-9921. Se solicitan agentes que sepan vender en esta plaza.

MUEBLES A PLAZOS

Y al contado. Casa Hierro. Compostela y Merced. Precio de liquidación desde los más modestos hasta los más lujosos. Tomamos muebles usados, en fondo. Vea nuestra exposición: M-1220. Alquilamos muebles.

MueblesBaratos

Liquidación permanente de Radios, Juegos de Sala, Cuarto y Comedor. A VERDADEROS PRECIOS DE GANGA

VENGA A VERNOS EN SEGUIDA

AHORRARA DINERO. FACILIDADES DE PAGO. TOMAMOS SUS MUEBLES A CAMBIO

"LA CASA LOPEZ"

BELASCOAIN 78

ENTRE JESUS PEREGRINO Y POCITO

TELEFONO U-1341.

LA CASA INGLESA

SALUD Nº 9 ESQ A RAYO

TELF. M-7179

MUEBLES

Juegos comedor, Renacimiento: $65.00; cuarto: $20.00; sala, moderno: $20.00; recibiddor: $18.00; lámparas, desde $1.00; gran surtido en muebles de oficina, sillones barbero «Koken», chaisselogne, paravanes, ceniceros, objetos de Arte, pupitres, etc. Compramos y cambiamos. Salud número 9, esquina a Rayo: M-7179.

NEVERAS

Americanas, reconstruídas y garantizadas, de todos tamaños. Refrigeradores de uso. Gangas. Infanta 52 y medio, entre Desagüe y Benjumda: A-3968.

CAMBIAMOS SUS MUEBLES

En Neptuno y Soledad «El Fénix», la casa que más muebles tiene en La Habana: juegos de cuarto, comedor, sala y piezas sueltas. Ultimos modelos.

AL CONTADO Y A PLAZOS COMODOS

Compramos y cambiamos sus muebles de uso, en parte de pago. Si no conoce esta casa, visítenos, o recomiende a sus amistades antes de cerrar trato.

"EL FENIX"

PICOS CARBALLIDO Y COMPAÑIA

Neptuno y Soledad. Telf. U-1360.

SALUD 11

Juego de cuarto: $25.00; sala: $10.00; recibidor: $30.00; comedor: $35.00; neveras, sillas, sillones, lámparas, livingroom tapizado.

EQUIPAJES

Vidrieras refrigeradores, mesa de café, banquetas, juego despacho, burós, sillas, libreros, cajas de hierro, archivo, contadoras, vidrieras máquinas de coser, escribir, fuente de soda, cantina Vitrolite, pupitres, barberías completas, etc., etc.

COMPRO, VENDO Y CAMBIO

Antes de comprar visite esta casa y compare precio.

Salud 11: M-9136.

VENTAS

56 MUEBLES y PRENDAS

MUEBLES A PLAZOS

Juegos cuarto: $8.00 fondo; sala: $5.00 fondo; comedor: $8.00 fondo. Cambiamos muebles. Tomo en fondo. Precios sin competencia.

"LA VICTORIA"

Monte 193, Telf. M-7458

"LA HONRADEZ"

MUEBLES MODERNOS

Nuevos y usados, vendemos a plazos y contado, muy baratos, También cambiamos y alquilamos, no compre sin visitar esta casa

"LA HONRADEZ"

Máximo Gómez 35, entre Aguila y Amistad A-7795.

MUEBLES EN GANGA

Juegos de cuarto Arte moderno: $4.00 mensuales; comedor, caoba, último estilo: $3.00 mensuales; sala y recibidor, modernísimo: $3.00 mensuales; juego de cuarto tres cuerpos caoba, últimas creaciones: $5.00 mensuales. Precios muy bajos.

"LA EMINENCIA", NEPTUNO 188

Entre Gervasio y Belascoaín. U-2427

VENDO MODERNO RELOJ LONGInes bolsillo 3 tapas oro 18 K., marca garantizada. Morales, Neptuno 20 bajos, teléfono A-9700

LA PREDILECTA

LA CASA QUE NO COBRA EL LUJO

OBJETOS DE ARTE

El mejor surtido en adornos propios para regalo: jarrones, columnas, lámparas, cuadros, alfombras y muchos otros. Muebles chinos, Boulle y Aubusson.

PIANOS

San Rafael y Oquendo, (al lado del bar).

MAQUINAS ARCHIVOS

BUROS

CAJAS

PUPITRES

Materiales de Colegios

DINERO Y JOYAS

Fluses y capas, a $2.00, procedentes de subastas.

"LA HISPANO CUBA"

Monserrate y Parque Zayas. Telf. A-8054.

57 UTILES de OFICINAS

BOLSA DE MUEBLES DE OFICINA

Muebles de acero "Artmetal"

muebles de caoba sólida; tarjeteros de control visible, Postindex; máquinas de escribir.

"L. C. SMITH"

y «Corona» portátil; máquinas de sumar «Corona»; relojes marcadores «Cincinnati».

Compostela 53 y 55, entre Obispo y Obrapía. A-7744.

MAQUINA DE ESCRIBIR

VENDO Y COMPRO

Sumar, calcular mimeógrafos y adresógrafos.

MUEBLES DE OFICINA

De todas clases: juegos recibidor, burós, satélites, libreros, sillas giratorias y pupitres.

CAJAS DE HIERRO

Cajas de archivos, archivos de acero, armarios de acero, tarjeteros, Kardex mesitas para máquinas de acero.

PROGRESO NUM. 3

entre Aguacate y Villegas.

¡¡REALIZACION!!

Mimeógrafos Edison Dick, calculadores Monroe y Marchant, máquinas de sumar y escribir, archivos Steel-Age y gabinete Kardex, cajas de caudales, mesas, burós de todas clases, contadoras National. "La Nacional", Villegas número 93, entre Teniente Rey y Amargura. Telf. A-9915.

VENTAS

57 UTILES de OFICINAS

MUEBLES DE OFICINA

VENDO Y COMPRO

Burós sillas giratorias, pupitres, libreros, satélites, juegos de recibidor.

MAQUINAS DE ESCRIBIR

Sumar, calcular, mimeógrafos, adresógrafos.

CAJAS DE HIERRO

Cajas de archivos, armarios de acero, archivos, tarjeteros, Kardex. Aproveche la liquidación de un lote de máquinas de escribir y sumar.

COMPOSTELA 43,

entre O-Reilly y Progreso.

TELF. M-8081

58 LIBROS e IMPRESOS

LIQUIDACION DE DIEZ MIL LIBROS

Iniciamos ahora nuestra venta eliminatoria de un sinnúmero de obras literarias, técnicas y científicas, rebajadas notablemente, muchas con descuento de más del 80 por ciento de su precio corriente. No deje pasar esta oportunidad que tardará algún tiempo en repetirse. Ediciones originales y selectas, completas y auténticas. Hay libros de autores, como Blasco Ibáñez, Myrian, García Vicente Le Bon, Castelar, etc., y los precios comienzan en 10, 20, 30 y 40 centavos.

LIBRERIA "ALBELA"

Belascoaín y San Rafael: U-5783

Apartado 511, Habana.

APROVECHE ESTA OPORTUNIDAD vendo tres casas y esquina bodega con cerca de 800 metros terreno en el Cerro. Para más informes: Miguel Pomar, Obrapía No. 105.

59 RADIOS

RADIO PHILLIPS, ULTIMO MODElo, completamente nuevo, 10 tubos. Se vende en $150.00. Informan: Telf. M-8480 y U-2831.

60 INSTRMENTOS de MUSICA

PIANOLA. — DE LA MARCA WOser Bross New York en magníficas condiciones con su banqueta y sin comején se vende muy barata. Puede verse en San Francisco No. 25 entre Lawton y San Anastasio. Lawton.

PIANO TOTALMENTE NUEVO Y de marca muy fina. Se vende barato. Monte 18 entre Aguila y Angeles.

SE VENDE UN PIANO BUY BArato marca Tonk casi nuevo. Se da muy barato. San Rafael 152 letra U bajos, señora de López.

VENDO UN PIANO A PRIMERA oferta, por no necesitarlo. Manrique 1-D., baos, entre Lagunas y San Lázaro.

CIERTAMENTE SU PROBLEMA EN pianos será económica y satisfactoriamente resuelto llamando al Tel. I-5430. Peters disfruta de la confianza del mundo musical desde hace muchos años.

SEÑORA: ¿CONSIDERO ALGUNA vez a la hormiga, cómo se afana y prepara su alimento para el invierno? Sea inteligente, prepare a su hijita para el mañana y enséñele piano. Es profesión muy hermosa y honorable en la mujer. Vea éste, barato. Dragones frente al teatro «Martí».

ANTES DE COMPRAR SU PIANO, visite «La Internacional». Esta casa cuenta con un surtido de pianos alemanes y americanos de las más famosas marcas. Facilidades de pago. San Rafael 57, esquina a Campanario: A-6100.

VENDO PIANO, DE CUARTO COLA. Stenway; y radio General Electric Colorama 1937, San Rafael 57, esquina a Campanario, bajos.

SE VENDE UN PIANO MUY BARAto. Informes: F-4885.

La Predilecta

LA CASA QUE NO COBRA EL LUJO

Tenemos el piano que usted necesita, propios para profesionales personas de gusto y estudiantes. Gran surtido de las más famosas marcas europeas y americanas. Absoluta garantía. Traiga experto. Facilidades de pago. Desde $1.00 semanal. Alquiler: $2.00 mensual, San Rafael esquina a Oquendo, (al lado del bar). Telf. U-2530.

AFINADORES

AFINE SU PIANO POR $2,00 CON toda garantía y seguridad. Manuel Domínguez, afinador-mecánico y barnizador de pianos, graduado en la escuela «Danguard», de New York. Taller de Reparaciones, Dragones entre Prado y Zulueta. Telf. M-3040.

61 DE ANIMALES

MULAS JOVENES EN MAGNIFICO estado con sus arreos se venden a precios razonables. Inmorma La Paz S. A. Cocos y Domínguez, Cerro teléfono U-1636

VENDO DOS MAGNIFICOS CABAllos de trote y gualdrapeo, muy nobles. Se dan baratos. Informes Teléfono FO-1639.

VENTAS

61 DE ANIMALES

CERDOS PARA CRIAR, con las mejores razas, Parejitas, a 10 y 12 pesos mes: Inclán, Neptuno esq. tad, último piso de los «Bellita». oficina, de 9 a También un potro y una 7 cuartas, criollos, ma nadores y presencia.

PERRITOS SPITZ, SE lindísimos y fuertes, ya dre importado, blancos perritos esquimales de dos, lindísimos, parecen to «Titi»», el más chiqu en Cuba, se vende. Pesa tiene tres pulgadas de alt so. Concordia 6, bajos.

SE VENDEN VARIOS PE raza Dovermann, alem tintos tamaños y edad verse en la finca Zayas, Wajay. Informan por el I-3859

VACAS

Recentinas, se venden producción, primero, seg cer parto. Vista hace fe, Rancho Boyeros y Aldab 2 y media p. m. Tambi ros y añojas. Telfs. I-6139.

VENDO A PRECIO DE mulos, carros y arreos clases caballos, mulos Pony. 4 potros sementales dia cuartas, bonito color criollos, domados, de mont ros cerrados, para leche burro semental, criollo; de mimbre, con sus arreos y una Pony. Domingo yAtarés, Jesús del Monte

62 OBJETOS VARIOS

POR EMBARCARME VENdriera mostrador y de trepaño perchas, probad espejo todo moderno. Die bre No. 460

OPORTUNIDAD: SE VEN Aguila 94, anaqueles, vid rios artículos propios pa modas.

SE VENDEN DOS VIDRIEpias para establecimi 5 metros largo por 2 de al ancho. Informan en «La Luyanó y Atarés.

A LOS DUEÑOS DE fondas y restaurantes. Giro Postal, remitiré libr tos una libra de color a fensivo (Tartracina), co puro, especial para dar alimentos. Adalberto Tur rrate y Obrapía. «El C bana.

COMPRO, VENDO Y ALQ mas de operados, sillas dos y útiles de profesional, nández, Neptuno 161. Telf.

VENDO 6 MIL MATAS naranjo injertado de total o lotes pequeños. Fernández. Acueducto de Apartado 13, Alquízar

SE VENDE UNA CAJA les de 4 puertas mediana, va un buró de cortina y driera. Reina 8.

GANGA: SE VENDE UN co tostadero de café, yal», propio para un estab de víveres. Galiano No. 11

Dinero-Hipoteca

63 SOLICITUD

DINERO EN HIPOTECA, sus repartos. Reserva y nuetros lema. Traiga pap desde $1,000 hasta $10.000. FO-7558. Notaría del Dr. guel, Real 125. Marianao.

64 OFERTAS

$1,500 PARA COLOCAR EN ra hipoteca, en La Haban dado. Trato directo, de 1 a Galiano 14, segundo piso, Lagunas: A5-7121.

DAMOS $50,000 AL 7 POto, en primeras hipoteca edificios, en calles comerc rez y Solís, Obispo 65: M-

¡DINERO!

Se facilita en pequeñas sumas, con módico interés, sas, solares y fincas rústi leres y condominios. Tambi ple para gestión y reclamac rencias. Sr. Fernández, to Económico Legal, Notar del Dr. Lauro G. Mendo 19, altos: M-6513.

DINERO

No pierda tiempo. Cuand tomar dinero en hipoteca vea a M. Fernández, San Telf. M-9272, de 2 a 5. Ope pida y absoluta reserva.

DINERO

Doy grandes y pequeñas en primero hipoteca desde ciento en adelante, para y sus barrios. Compro y sas, solares y créditos Compro vendo Bonos y

Julio C. Gran

Obrapía 33. Telf. M-5321

TENGO DINERO PARA primera hipoteca, en tod des, desde el 7 por 100; vendo casas y solares, Hab barrios. Manuel Piñol. Obra

65 BONOS y VALORES

COMPRO BONOS Y ACCION Banco Asturiano, Compa na de Electricidad. Bonos llego. También se pignoran vendo Bonos y Acciones de Compañías cotizables y bles en la Bolsa. Manuel pía No. 17.

CAJAS RESERVADAS

Las tenemos en nuestras bóv truídas con todos los adela dernos y las alquilamos para dar valores de los interesados ta oficina daremos todos los que se deseen.

N. GELATS Y COMPA

106 Aguiar 108 esq. a Am

FOLLETIN 19

LA MILLONA

Por J. F. MUÑOZ y PABON, Pbro.

DE VENTA EN

La «Moderna Poesía», Cultural S. A.

prarte seis; y, con que te lleves los tres de invierno, porque todavía en ese tiempo se ponen lo mismo que los de verano, me parece que no podrás quejarte.

—Y tú también es menester que te compres algunos.

—Sí, hija mía, sí: te lo he prometido, y mis palabra es una escritura. Demás sabe Dios (mentira) que me da hasta fatiga de ponerme esas cosas a mi edad, mucho más cuando no estoy acostumbrada, porque eso no se pone aquí; pero tú estás de por medio, y una hija lo merece todo. Y sobre todo: que te he prometido, cuando tu padre nos llevara a alguna parte, ponérmelo, y lo que yo prometo va a misa. Lo que yo siento es tu padre, que en cuanto me lo vea me va a decir: — desendito estabas tú de que hubiera un motivo para encarquetarte el frontil. — Ya tú ves: el pobre tiene esos resabios, hijos de la educacion...

Lo que es menester decirle, es que no erupte.

—¡Toma!, si fuera sólo eruptar... ¿pero dónde me dejas tú cuando se pone a comer con los dedos, o a limpiarse los dientes con el tenedor o el sudor con la servilleta?

Gracias que cuando yo le doy con el codo o le piso el pie, cae en la cuenta y me hace caso... cuando está de hoja; pero, hija lo que entra con el capillo sale con la mortaja, y tus abuelos que en paz descansen, dejaron que se criara como hongo por dehesa.

—Y a él es menester también hacerle ropa.

—¿Y quién lo caza? Yo por mí ya tú ves: ¿qué querré yo, sino que vayamos los tres como tres principes? En fin; veremos si se quiere hacer un mankferland, o un ruso de esos largos entallados...

—¿Como los de los cocheros?

—No, mujer; como los de los cocheros, no: ¡pues no es nada! de los de los cocheros a esos va un caos de diferencia...: como ese que tiene Cobeñas, que se hizo para el centenario de Colón.

—Pues a mí no me gusta.

—¿Entonces lo dejamos que vaya de capa a la ópera como van en Matojos a los entierros aunque sean en el mes de julio?

—No: pero que no se haga eso; que se haga un mankferlan.

—De lo demás no necesita nada; porque la levita de vestir está de última, y el smocking lo mismo, y si es el frac no se lo ha puesto nada más que el día de la Virgen.

—La chistera es la que está un poquito color de ala de mosca...

—Pues le compraré una que a bien que el sombrerero tiene la medida.

Repetición del milagro aunque por menos tiempo.

La Millona, levantándose, abriendo un cajón de la cómoda, sacando una mantilla blanca y una peina de teja, clavándose la segunda en el rodete, y empezando a prenderse la primera delante del espejo de la peinadora.

—¿Y él? ¿Está dispuesto a que se gaste lo que sea preciso, o va a andar con regateos con el fondista y con riñas con los cocheros, como siempre?; porque si va a ir enseñando las orejas por todas partes nos quedamos aquí.

—Alguna que otra vez tiene que meter la pata. Con eso hay que contar. Ahora, que yo estaré al quite. Por de pronto, ¿a que no sabes lo que he pensado, si me deja ir para lo de los sombreros?

—¿Qué?

—Pues decirle al fondista que nos ponga a la cuenta la mitad o la tercera parte de los gastos, y pagarle yo luego por bajo cuerda lo demás.

—Pues mira: no me parece mala la idea... ¡Ay, mamá: a mi no me gusta esta mantilla!

—¿Por qué, criatura?

—Porque es muy gorda y muy tupida: yo quisiera una de hilo, o de Chantyllí: que no hiciera tan pesado.

—Pues se te comprará, hija mía.

—Si pudiera la Estadúas proporcionar la que tiene Dulce, que es tan fina, y luego tan bonita de color, casi amarilla, como a mí me gustan.

—Le daremos el encargo. A ver si la quieren vender; aunque me parece que no. Pero en fin: quiere decir que se pondrán los medios: y si no, a ver si en Sevilla, que van tantos chances a la fonda, se da con una a tu gusto.

—¡Que buena eres, mamá!

—¡Quítate, zalamera! Para bien agradecido: para que mientras una no perdona sacrificio, con tal de tenerte contenta, tú te extremes en hacer por quebrarle a una los ojos.

—¿Por qué dices eso?

—Por lo de Mirandita.

—Anda y no me hables más de semejajnte cosa.

—¿Entonces no hay nada?

—¿... había de haber ¿Estoy yo loca quizás?

—Hija, y qué peso el que me has quitado de encima. Dios te lo pague.

—Mira; valgan verdes, y allá va, ya que eres tan buena conmigo: chocarme, no me choca; y si te digo que más bien me agrada, no te exagero. Pero de ahí a que yo esté interesada por él tanto así, va...

—Justo: un caos de indiferencia.

—No te digo que con el trato no llegaría a tomarle cariño, porque es muy... fino, y muy simpático y canta muy bien y a mí me gusta mucho la música: pero que comprendo que merece una algo más, y que tiene una mucho tiempo por delante todavía.

—Benditas seas, que tan buenísima eres y que tantísimo talento te ha dado Dios. Así te quiero ver, y así me gusta oírte. La cabeza, la cabeza es la que... debe regir a una en todas las cosas, y en esas muchísimo más. Sí, hija mía: para echarse a los perros siempre es hora y ocasión oportunas (y recalcó mucho la s, porque esa clase de concordancias entusiasmaban a la buena señora), y antes de bajar la mano, hacer una lo posible por no bajarla. Todo el que se propone un fin, y no deja de perseguirlo, aunque sea paulatina, paulatina, paulatinamente, consigue todo aquello que se propone. ¡Si tuviéramos que decirte algún día la señora marquesa, o la señora condesa, o aunque fuera la señora baronesa! (Y Lilí oía en su mente con un si es no es de vergüenza «¡la boticaria»), créete que yo me volvía loca y que te iba a comprar el troussean más caro de París, y que, o iba a poder poco, o hacía que tu padre te señalara para alfileres cuatro o cinco mil duros. Conque nada, hija mía: ¡alteza de miras!, ¡a Sevilla, que es charco hondo en esta temporada y a ver lo que el Señor te tiene reservado!

—¡Las Estadúas suena ahí!

—Pues voy a decirle que entre, y le daremos el encargo de la mantilla.

—Espérate, que yo me quite esta.

—Déjalo: yo me la llevaré al boudoir.

Y desapareció doña Ramona.

—Y tiene mamá razón en lo que dice (se quedó pensando Lilí, con la mantilla blanca encasquetada, y hecha una maja de medio cuerpo): para bajar la mano, siempre es hora y ocasión oportunas. Porque ¿por qué no he de tropezar en Sevilla con otro hombre, tan guapo como él, (yo no he querido decirla a mamá que me parece guapo; sino simpático nada más), tan guapo como él, que cante bien como él ¡y aunque no sepa cantar! y que además de todo esto sea... marqués, o conde, o diplomático, o escritor de nombradía, o... cualquier cosa, que no sea boticario? Y es lo que dice mamá: que una no ha visto el mundo nada más que por un agujero, y ese, lleno de telarañas... Aunque me parece a mí que por muchos hombres que yo vea, no va a gustarme ninguno ni la mitad que él. En fin: veremos. Porque yo no voy a Sevilla a echarme las bendiciones, que ya son para toda la vida; sino a probar fortuna... ¡Lo cual es también una majadería y hasta una temeridad! ¡no me gusta... mos a ver!: ¿no parece que le gusto... ¿no es él bueno, porque... un hijo como no hay otro... mo, porque anoche me est... jando y es que no tiene... tanto talento como dice Cob... tiene, y luego tan fino, tan... tico y cantando tan bien?... ra qué quiero yo más?: ¿... rica?; ¿no hay quien gasta... en un palacio, en un yacht... capricho?; pues ¿por qué no... gastarme yo los millones... quier potentado que quisiera... conmigo pudiera aprontar... monio, en el gustazo de casarme... él, es decir con Miranda... me gusta, porque, sí señor... para qué vamos a andar con... jos?...

Aunque si bien se mira... hay ninguna razón para... en este exclusivismo de... ser a la fuerza Javier Mi... único hombre que ha de... ¿Por qué no ha de gustarme... ¡tanto como me gustaría... que me presentara en los salones... gran mundo; tan bien como... vestiría, que llamaría la... ¿Quién es esa? — (dirían)...

M.E.C.D. 2016

PARA LAS DAMAS

PELUQUEROS

PELUQUERO A DOMICILIO. Cortes permanentes. Croquinol. Tintes y decoloraciones. Llame M-6014.

CORTE Y COSTURA

$1.50 MENSUAL. ACADEMIA «SANTA TERESA» San Rafael 71, entre Campanario y Lealtad. Hágase profesora en tres meses. Desde la primera clase usted hace sus vestidos por figurines. Clases por correspondencia. Pidan la primer lección, incluyendo 2 centavos para franqueo: Servicio de ómnibus.

MASAJISTAS

FERNANDEZ DE CASTRO. Masaje Facial y Estético, de regresar de Estados Unidos, ofrece con un resultado de la Mascarilla «Airan», procedente de San Francisco California, única en Cuba. Masajes completos, a particulares, FO-1062 y Pruebe y verá resultados.

SOMBREREROS PARA LAS DAMAS

SE CONFECCIONAN sombreros, alta costura, y se venden hechos. Precios módicos. Neptuno 90, bajos entre Neptuno y ... Telf. M-8736

VELLOS

Extirpación definitiva de los vellos de la cara, muslos, piernas, etc. Resultado garantizado. Sra. Alemán. Calle Tercera número 403, entre Dos y Cuatro, Vedado.

MODERNO NACIONAL SISTEMA "MENDEZ"

... corte y costura, por este sistema, basado en las ... de París. Venga usted ... Central Neptuno número ... se convencerá de que este es el más moderno de cuantos, de muy fácil comprensión en poco tiempo puede hacerse profesora y hacerse su ropa. ... empiece las clases, con todo. Enseñanza garantizada ... medida de todas clases. Es... abrigos y trajes sastres. ... ropa de niños. Estricta mo...

... «LA LUNA» F-3164. ... 8, esquina a Calzada. ... zapatos, arreglamos y limpiamos botas sale a domicilio. Se compran zapatos ro...

MODISTA

... HERNANDEZ

... Rafael 152-B, bajos ... Oquendo: U-3127

... de ojo a 2 cts. vara ... hebillas a máquina.

... muy económicos

... de todos tamaños ... festones y ojetes en ... forramos botones. Ha... vestidos de alta costura ... económicos.

... MENSAJEROS

... Y COSTURA

... ALEMANY

... Galiano y Aguila ... Matilde Alemany ... los más complicados ... alto corte Parisién rá... primera prueba verá ... demostración 3 clases ... o las remitimos, tres ... 5 cts. sellos, há... titular del sistema ... garantizado y tendrá ... que hoy no digo. ... 270 grabados ex... todas las inteligencias. ... y clases domici... graduadas: Luz 26 ... Neptuno 212 Esco... 6 (Cerro), Corrales ... 4, Cerro, Avenida ... (Lawton): A. Ramírez 18. ... Dependientes; Consu... Recio 38, San Fran... 62.

... OBTENGA UN ... negro, castaño o ru... tintura «La Favorita». ... cabello: $3.00. Estuche: ... en todas las farmacias. Virtudes número 28. ... M-9392.

ENSEÑANZAS

... y PROFESORES

INSTRUCCION, PRAC... Municipales. Ofrece ... enseñanza, en casa o ... mensuales. También ... Mecanografía, Inglés y ... U-6947 y FO-3403.

CUBANA PROFESORA ... y Confección Sistema ... en el Instituto ... de Barcelona, ofrece ... o en su Academia ... señoritas honorables.

... HABLAR INGLES, ... individuales de gra... dictado, comercio. Es... sostener conversación ... y exámenes. Com... americana. Campa...

INSTRUCCION. CLASES ... En un mes cortará sus ... clases semanales 1 y ... 4 pesos. Escribir Ofi... apartamento 17, con el nú...

CORTE Y COSTURA. ... método moderno. ... confeccionará sus vesti... alternas: $2.00; diarias: ... 2 C, anexa a Acade...

GRADUADO EN LA ... Central de Madrid. Clases ... de Aritmética, Gramáti... Pitmann, Mecano... Cuotas módicas. Sr. ... 144. Telf. F-4124.

... PAZO. MATEMATICAS ... la Escuela de Ingenie... Institutos y Escuelas ... Consulado 55, altos te...

ESCUELA DE BAILES

... bailes de salón: son. ... Enseñanza rápida y ... Servelló, Cárde...

INGLESA DE LON... particulares y a ... F-4186.

... POR CORREO

... «Rabiña», tiene orga... por correspondencia ... habiendo prestado ... aquellos que tienen ... Estudie las asig... Taquigrafía, Me... Aritmética, ... Procurador, ... Inglés, Francés. ... Academia «Ra... esquina a Manri...

... Y ANUNCIESE EN ... DE LA MARINA»

ENSEÑANZAS

75 PROFESORAS y PROFESORES

BAILES ULTRAMODERNOS Y CONGA

De salón y taps, enseñado por Maurice y señorita Santander, profesores de New York, habiendo actuado en Cuba, en hoteles Nacional, Presidente Sevilla y Sans Souci. Tango parisién, bailes teatrales. Enseñanza rápida y privada, a damas y caballeros. Lealtad 153, altos, entre Reina y Salud.

76 COLEGIOS

ACADEMIA RABIÑA

Ingreso en las Escuelas de Ingenieros Arquitectos y Comercio Enseñanza Primaria

Clases individuales: Francés, Alemán, Taquigrafía «Pitman» y «Gregg» Mecanografía, Ortografía, Teneduría de Libros, Correspondencia y Aritmética Comercial. TAMBIEN CLASES POR CORRESPONDENCIA. Ingreso en Escuelas de Ingenieros, Arquitectos y Comercio. Servicio de Omnibus y de internos. **Pida Prospectos: Neptuno 80, altos, esquina a Manrique: M-7849 y A-9222.**

SAN-ELOY

Colegio y Academia. Fundado en 1907. Primera y Segunda Enseñanza Preparatoria, Bachillerato. Comercio, Idiomas, Cultura Física, Cursos preparatorios especiales. Admitimos pupilos, medios pupilos y externos. Quinta Menocal, Samá 31, Marianao. Telf. FO-7462. Pida prospectos.

77 ACADEMIAS

ACADEMIA DE IDIOMAS ROBERTS: Malecón 31, Teléfono: M-2124. ¿Desea usted aprender inglés? Compre el método «Roberts. Se recomienda por sí solo. Distinción. Eficiencia. Garantía. Cuarta edición: $2.00.

ACADEMIA "ADAMS" NEPTUNO 160

Entre Escobar y Gervasio: M-1210 Establecida desde 1921. La única academia que garantiza la enseñanza con la devolución de su dinero: Inglés, Taquigrafía inglés-español, Mecanografía, Teneduría, Aritmética Mercantil, Ortografía, Francés, Preparatoria de Bachillerato, etc. Clases individuales. Precios módicos. Seriedad y disciplina. Neptuno 160: M-1210.

OBSEQUIO DE LA ACADEMIA DE COMERCIO
LUIS B. CORRALES

Los que presenten quince centavos en sellos, recibirán una Aritmética Mercantil práctica. Clases de Teneduría de Libros, Taquigrafía, Ortografía, Inglés. Clases de Mecanografía: $1.00 mensual, una hora diaria. Clases individuales. Lealtad 141, entre Salud y Dragones.

ACADEMIA BRAVO

Repaso de asignaturas de Bachillerato y de ingreso Bachillerato, Normales, Ingenieros y Comercio PRIMERA ENSEÑANZA

Curso Bachillerato, Ingreso Escuelas de Comercio, Normal, Kindergarten, Hogar, Enfermeras, Técnicas industriales, Veterinaria y Pedagógica. Mecanografía Taquigrafía, Inglés, Teneduría, Ortografía y Correspondencia. Primera Enseñanza por maestros normalistas especializados. Cuotas módicas. Profesorado competente y especializado. Pupilos y medio pupilos y externos, ambos sexos. Servicio de ómnibus a domicilio. Neptuno 98 y 199, esquina a Lucena: U-2627.

GREGG ACADEMY

Taquigrafía, Mecanografía, Inglés, Comercio.
Prof. RICHARDSON
Director.
Manzana de Gómez núm. 514. Teléfono: A-9798.

COLEGIO-ACADEMIA «SANTA TERESA»

Profesoras graduadas. Preparación moral y pedagógica: Taquigrafía, Mecanografía, Ortografía, Teneduría de Libros, Inglés, Francés, Alemán, Correspondencia Comercial, Aritmética, Cálculos Mercantiles. Ingreso Escuelas de Ingenieros, Normal y Kindergarten. Corte y costura. Labores, Dibujo y Piano. **San Rafael número 71, entre Campnario y Lealtad. Telf. A-6874. Servicio de ómnibus.**

Interés General.

"ESPE-ZEN"

Específico Zendejas. La medicina más popular para las enfermedades de la sangre, Acido úrico, Reumatismo Estreñimiento, Eczema, Ulceras etc. etc. Laboratorio «Espe-Zen» Marina 4. U-3898.

ALQUILERES

79 HOTELES

Hotel Roosevelt

AMISTAD Y SAN MIGUEL

$55.00 mensuales Matrimonios con tres excelentes comidas.

Apartamentos para familias, todos con baño privado. Elevador día y noche.

THE SAVOY

F. y Quince, Vedado. Telf. F-6616

Situado en un lugar alto del Vedado, con fácil y frecuente comunicación con la ciudad y repartos. Rodeado de jardines, con 600 metros de hermosos portales. Las habitaciones tienen ventilación directa, teléfono, baño privado, con agua fría y caliente. Precios moderados, incluyendo tres excelentes comidas. El servicio en mesas separadas, para cada familia.

HOTEL "CANADA"

Villegas y Tejadillo. Habitaciones por día y mes, con todo el servicio, a dos cuadras de Prado y Parque Central, edificio moderno, con 22 balcones. Elevador y agua caliente.

HOTEL "ANDINO"

San Lázaro 496, esquina a M. U-2553. Unico en su clase. Moderno, céntrico, amplio, fresco, saludable, frente Universidad. Conviene para los que necesitan vivir cerca de los hospitales Calixto García o Mercedes. Habitaciones con baño privado, balcón, hermosa vista, con tres excelentes comidas: 45 pesos, matrimonio. Una persona desde 28 pesos. Clientela escogida. Pensión completa para huéspedes del interior. Precios sin competencia. Esmerado servicio en mesas separadas.

HOTEL RENO

Aguila 112. —Habana. A dos cuadras del Capitolio. Economía y confort. Habitaciones con baño privado. Agua caliente. Elevador a todas horas. **Vea su comedor.**

ALQUILERES

79 HOTELES

HOTEL ALCAZAR

Habitaciones con baño privado, agua caliente y elevador, desde $14.50 para una persona; y $16.00 para dos personas. Cárdenas y Arsenal. Telf. M-4091.

HOTEL SANTA FE", S. A.

Amistad No. 61 entre San José y San Rafael. Lo más céntrico de la Habana. Próximo al Capitolio. Teatros y principales tiendas. Teléfono M-7589. Grandes y frescas habitaciones. Excelente comida. Precios moderados. Se exige moralidad.

HOTEL "COLONIAL"

Residencia para familias. Apartamentos y habitaciones con baño privado, elevador día y noche. Restaurant en el octavo piso. Cocina criolla y española, a la carta. Moralidad. Telf. A-6958.

TROTCHA

Próximo a los baños de mar, en el lugar más céntrico del Vedado, amplias y frescas habitaciones, rodeadas de jardines a una cuadra de tranvías y ómnibus. Calzada y Dos, Vedado. Telf. F-2383.

Hotel "IDEAL ROOM"

PRADO 93 B, (POR PASAJE)

¿Desea vivir en casa tranquila, mejor que en su propia casa? Visite esta gran casa, aunque sea por curiosidad. Por dentro la mejor. Precios para matrimonio, con comida y toda asistencia, desde $35.00 a $40.00. Hay apartamentos de dos habitaciones con balcón y baño a Prado. Exígense referencias de moralidad y pago.

80 CASAS de HUESPEDES

CASAS DE HUESPEDES: EN PRAdo 88, casi esquina a Animas, se alquilan habitaciones amplias y ventiladas, con comidas y todo servicio. Hay teléfono.

HUESPEDES: GALIANO 93. TELEfono M-1307. Amplias habitaciones. Comida excelente; precios módicos. Moralidad absoluta. Estudiantes, precios especiales.

RESIDENCIA PARA SEÑORITAS
ACADEMIA «SANTA TERESA»

San Rafael 71, entre Campanario y Lealtad: A-6874. Esta academia, situada en lugar céntrico de La Habana, fácil comunicación con todos los centros de enseñanza, ofrece a las señoras y señoritas estudiantes del interior, un pensionado cómodo, moral y económico. En la misma se cursa ingreso a distintas Escuelas. Informes: Academia «Santa Teresa».

GALIANO 84

Altos del café «La Isla», alquilo espléndida habitación con baño privado, exquisita comida, trato esmerado, estricta moralidad, en la misma habitación para hombres solos $23 asistencia completa.

SE ALQUILA UNA HABITACION con baño privado, balcón a la calle y toda asistencia. Residencia «Santa Ana», Campanario esquina a Concordia.

CASA PARA FAMILIA AMPLIAS Y frescas habitaciones. Excelente comida, agua fría y caliente a todas horas, 1 cuadra de 23 y Ruta 57 por la puerta. Matrimonio o dos personas, 50 pesos. Garage Calle 21 No. 244 entre E y F. Teléfono F-4210.

CASA DE HUESPEDES: —HABITAciones con balcón y todo servicio agua fría y caliente, excelente comida, moralidad absoluta, una persona desde $18.00. Teléfono M-1236. Neptuno 31 altos.

CASA DE HUESPEDES «LA MATANcera», Reina número 83, teléfono: A-0238. Se alquilan amplias habitaciones con vista a la calle con o sin baño, agua fría y caliente a precios muy reducidos. Comida española y criolla.

«SANTA RITA», CASA PARA FAMIlia: restaurant, espléndida habitación. Excelente comida, agua caliente. Abonados al comedor. Se exige referencias. Hay ascensor, O-Reilly 52, por Habana.

MAGNIFICA HABITACION PARA un matrimonio, baño anexo muebles y todo servicio. Espléndida comida, teléfono y absoluta moralidad y orden; $35.00 mensuales a matrimonio con referencias requeridas. Amistad número 54, casi esquina a Neptuno.

81 CASAS de COMIDAS

FAMILIA PARTICULAR SIRVE COmida de primera a domicilio, gran maestro cocinero, variación y dietas, a solicitud, sin mayor precio. Escobar 29, altos. Telf. A5-0322 Pruebe.

SERVIMOS CANTINAS A DOMICIlio: una persona, 40 centavos; dos: 60 centavos. Artículos de primera. Admitimos abonados al comedor. Bar «El Polo», Reina y Angeles. Hablen con el cocinero.

EN RESTAURANT EN SU HOGAR Servimos comida a domicilio Habana Vedado, La Sierra, Almendares, 4 platos, postres. 1 persona 40 cts. almuerzo y comida; 2 id. 60; 3 id. 80; 4 id. $1.00. 13 No. 607 esquina a B, Vedado. F-4176.

82 APARTAMENTOS

Apartamentos
Balaguer
ANIMAS Y ZULUETA
Desde **$20**
INFORMA:
THE TRUST COMPANY OF CUBA
OBISPO 53 TEL M-6017
HABANA

K ESQUINA 21 ENTRADA VEDAdo. Moderno apartamento alto, muy fresco, sala, comedor, dos cuartos, baño completo intercalado, cuartico baúles, etc. Véalo hoy. Informes: encargado.

APARTAMENTOS MODERNOS PROpios para matrimonio, se alquilan en Picota 12 y 14

EDIFICIO «ARCOS»: SE ALQUILAN dos apartamentos al frente, grandes. Informa el conserje del mismo. Calle F, entre 19 y 21, Vedado.

VEDADO, EN RESIDENCIA DE LUjo se alquila apartamento para persona que pueda vivir con todo confort, compuesto de 4 habitaciones baño privado, tres terrazas servicio con o sin muebles, excelente comida refrigerador, etc. Teléfono F-2809.

ALQUILO APARTAMENTO B. DE LA casa Serafines entre San Benigno y Flores: sala, dos habitaciones, baño, cocina y patio. Informan: Monte 170. Telf. M-3216.

ESPACIOSO APARTAMENTO DOS posesiones dos puertas, balcón a calle y sala al lado, Aguila 43 $18.00. Habitaciones baño intercalado y desde $12.00. Damas, caballeros, matrimonios solos. Referencias

83 DEPARTAMENTOS

LEALTAD 245 ENTRE CARMEN Y Belascoaín se alquila departamento con habitación, comedor, servicios y entrada independiente. Informes Infanta 30 por Santa Rosa. Carnicería.

ALQUILERES

83 DEPARTAMENTOS

SE ALQUILAN LUJOSOS DEPARTAmentos acabados de fabricar en Dragones 49, compuestos de sala, comedor, dos cuartos, baño y servicios en $30, $35 y $40 cada uno. Las llaves en los bajos, al lado, almacén de tabaco. Informan A-7719

84 HABITACIONES

SE ALQUILAN ESPLENDIDAS HAbitaciones altas, amplias y frescas todas con vista a la calle en lugar céntrico cerca de todas las oficinas, con toda asistencia. Agua abundante, fría y caliente. Hay teléfono. Habana 89, altos, entre Amargura y Lamparilla.

HABITACION PEQUEÑA, CLARA, fresca, anexa al baño, vista calle, a señor o señora sola, con buenas referencias. Galiano 57 esquina a Concordia Apartamento 1 primer piso

SE ALQUILAN DOS HABITACIOnes juntas o separadas. Altos del café Mar y Tierra. Belascoaín y Lagunas.

VEDADO. LINEA 91, ESQUINA 6, (asa con palmas) familia honorable, alquila hermosísima y fresquísima habitación con 2 balcones calle propia 3 personas. Todo servicio. Cambiamos referencias. F-5632 y F-3569

SE ALQUILA UN CUARTO ANIMAS y Crespo altos de El Encanto $8.00 con lavabo y balcón. Se cambian referencias.

HABITACION AMUEBLADA, CON lavabo de agua corriente, anexa al baño, en $11.00, sin comida; otra, más pequeña, en $9.00. Aguiar 68, entre Empedrado y Tejadillo.

SE ALQUILA: SAN RAFAEL NUMEro 70, primer piso, derecha, dos habitaciones a hombres solos, frescas y cómodas; y una sala, a pofesional o comisionista. Informes en la misma. Telf. F-3022.

SE ALQUILA HERMOSA HABITAción a hombres solos, amueblada, agua caliente lavabo, en la misma, otra a matrimonio honorable. Se dan clases de corte y costura. O-Reilly 102 primer piso.

CAMPANARIO No. 90 BAJOS, ENtre Neptuno y San Miguel se alquila habitación grande lavabo personas, decentes, no cocinen ni tengan animales. Hay teléfono.

EN CASA DE FAMILIA HONORAble se alquila amplia y fresca habitación a matrimonio o señoritas, lujoso baño, comida excelente. También compañero de cuarto. Hay teléfono. Escobar 29, altos.

SE ALQUILA UNA HABITACION, módico precio, a persona sola, preferible trabaje fuera. Se exigen referencias, calle 25 No. 445, entre 6 y 8, Vedado. Informes teléfono F-2805

¡FAMILIA AMERICANA ALQUILA habitación amueblada grande fresca con balcón a la calle con o sin comida. Se prefiere hombre solo. Malecón 42 esquina Aguila.

SE ALQUILA UNA HABITACION en casa particular a persona seria que desee vivir en familia. Teléfono M-8091. Cárdenas No. 36½ 2o derecha.

ALQUILO HABITACION CHICA $5, en casa de dos matrimonios solos a hombres solos o señora que trabaje fuera. San Rafael 126 bajos, casi esquina a Gervasio.

SAN IGNACIO 48, ALTOS, HABITAciones independientes, con luz, cómodas y ventiladas: $7.00 a $11.00. Vea al encargado. Informes: M-2863.

SE ALQUILAN EN MALOJA NUmero 1, esquina a Monte y Aguila, espaciosas y frescas habitaciones y ventilados apartamentos con dos y tres habitaciones. Hay agua abundante y todas las habitaciones están acabadas de pintar. Casa de moralidad. Llaves e informes en la misma.

SE ALQUILAN EN COMPOSTELA número 75, entre Teniente Rey y Amargura, espaciosos y frescos apartamentos y habitaciones acabados de pintar. La llave e informes en la misma. Propietario: Francisco Torres, edificio «Pedroso», Aguiar núm. 65.

SAN RAFAEL 51 DOS CUADRAS DE Galiano, se alquila una habitación muy fresca e independiente a hombres solos o matrimonio sin niños. A-8786

REINA 2, 3er. PISO, ALQUILO HAbitación con lavabo de agua corriente, otra pequeña en ocho pesos, asistencia si la desean, teléfono agua caliente y moralidad.

MARQUES GONZALEZ GONZALEZ No. 54, bajos, frente Instituto del Niño se alquilan habitaciones grandes muy frescas y casa particular respetable familia.

VEDADO. ALQUILO HABITACIONES desde $23.00 hasta $40.00 con muebles y toda asistencia. Calle H No. 209 (altos) entre 9 y 11

MALECON 93, ALTOS, ALQUILO amplia habitación, vista calle, regio baño, agua caliente. Todo servicio, teléfono. Es casa particular respetable familia.

GRAN CASA PARA FAMILIAS, COMpostela número 66, a media cuadra de Sarrá, hermosas habitaciones propias para matrimonio u hombres solos: lavabo balcón, baño intercalado: $11.00, $10.00 y $5.00. También un departamento de dos posesiones. Se exige orden y moralidad. Telf. A5-0371

SE ALQUILAN HABITACIONES grandes, muy frescas, con luz, a $7.00. Puerta Cerrada número 16 y Puerta Cerrada número 30, Habana. Dueño: García. Telf. A5-2201.

SE ALQUILAN HABITACIONES Y apartamentos desde $8.00 hasta $15 balcón a la calle, O-Reilly 2 y 4, altos frente al Ayuntamiento (a matrimonio sin niños). Teléfono: M-6349 García.

EN CASA DE FAMILIA HONORABLE se alquila amplia y fresca habitación a matrimonio o señoritas, lujoso baño, comida excelente. También compañero de cuarto. Hay teléfono. Escobar 29, altos.

BELASCOAIN 15 ENTRE VIRTUDES y Animas se alquilan habitaciones de todos precios y tamaños. Nunca falta el agua casa de moralidad.

85 NAVES y LOCALES

SE ALQUILA UNA NAVE DE 500 metros propia para industria o depósito en Subirana casi esquina a Llinás. Informes en la misma de 9 a 11 y de 2 a 5.

SE ALQUILA UNA NAVE EN LA Calzada de Vives No. 108, entre San Nicolás y Antón Recio, propia para almacén o industria. Informan en los altos del 108.

ALUILO: CALZADA DE COLUMbia, terreno. Mide 15.32 por 47.17. Total 723 varas, entre calles Avenida Mendoza y Godínez, propio para depósito u otra cosa. Punto comercial. Dueño: M-7774, Marrero.

NAVE: MANRIQUE 55, CASI ESQUIna a Neptuno, alquilo para almacén o comercio esta espaciosa nave moderna sin columnas con más de 300 metros y servicios. La llave en los altos e informan en «La Filosofía».

SE ALQUILA LOCAL DE PLANTA baja preparado para oficina o comisionista. Precio barato, O-Reilly 5, entre San Ignacio y Cuba.

LLINAS ESQUINA MARQUES GONzález, alquilo la planta baja con puerta de un local propio para establecimiento y tres accesorias. Informan la misma de 2 a 5 p.m. o Empedrado No. 3

SUAREZ No. 43. SE ALQUILA UNA espléndida nave, propia para comercio, llaves e informes en Zulueta No. 36, letra G. Telf A-9266

ALQUILERES

85 NAVES y LOCALES

BAJOS DE SAN LAZARO Y GERVAsia, amplio local propio para establecimiento comercial, se alquila. Informa: Celestino Cacheiro. Teléfono A-7780; llave en la bodega.

25 **Pesos, Marina número 2, (Carreño). Magnífico local propio para restaurant o bodega. Informan en el mismo. Teléfono: M-6747.**

SAN LAZARO No. 93

Entre Aguila y Blanco. Gran local acabado de reformar. Se admiten proposiciones. Informan: Consulado No. 52, altos

SE ALQUILA LOCAL PARA ESTAblecimiento 8 metros 40 centímetros de frente por 22 de fondo. Obrapía No. 50 entre Habana y Compostela. Puede verse de 2 p.m. a 5½.

SE ALQUILA UN HERMOSO LOCAL para establecimiento, en la Calzada de Cristina número 72, pegado al Puente de Agua Dulce. La llave al lado en el rastro. Telf. I-5595.

SE ALQUILA LOCAL PARA EStablecimiento en Diez de Octubre 604 inmediato a Patrocinio. Informes por el A-9539. Las llaves en la misma. Precio: $23.0.

40 **Pesos, en el mejor lugar, magnífico local propio para oficina o comercio, en O-Reilly esquina a Habana. Informan en Genios y Morro. Telf. M-6747:**

SE ALQUILA LOCAL DE ESQUIna propio para puesto o bodega en Revolución y O-Farrill en la Víbora. Las llaves en Revolución No. 5. Precio $10.00. Informes A-9539

SE ALQUILA EN LUGAR CENTRIco industrial una manzana de 4.116 ms. cuadrados, con una nave de dos plantas de 21 ms. de frente por 60 ms. de fondo. Para información teléfono F-3507

SE ALQUILA LA NAVE DE 600 metros, de Lamparilla 16, entre Mercaderes y San Ignacio. Se admiten todas clases de proposiciones. Informes: Cerro 532. Telf. I-7048. La llave en la misma.

SE ALQUILA LOCAL MODERNO DE 300 metros, propio para establecimiento por su privilegiada situación: Aguila 155, contiguo a la Cuban Telephone. Informes y llave en «La República». Galiano 98.

87 HABANA

SE ALQUILA JOVELLAR 9, ALTOS entre Infanta y N, acabado de fabricar sin estrenar. Puede verse todos los días de 12 a 6.

FAMILIA INGLESA ALQUILA UN cuarto grande y fresco con baño anexo para hombre solo. Edificio América 510 U-3546

LAMPARILLA 50, ALTOS. SE ALquila espléndida y ventilada sala, propia para comisionista o consultorio médico. Informan en la misma

TENERIFE 41 PISO 1o MODERNA, céntrica, sala, comedor, tres cuartos, baño completo, cocina, etc. agua muy abundante, pintada, 28 pesos. Informes misma y X-1085

SE ALQUILA LA HERMOSA CASA Consulado 97 entre Animas y Virtudes compuesta de ocho habitaciones, sala, recibidor, comedor al fondo, zaguán, puede verse de 9 a 11. Informes F-4731

PRINCIPE 14 ESQ. A ESPADA, SE alquila casa alta de tres habitaciones; otra baja de dos, modernas y ventiladas. Llaves e informes en la bodega.

SAN LAZARO No. 120 ENTRE AGUIla y Crespo: Sala, comedor al fondo, cinco cuartos, baño intercalado, servicio de criados; elevador día y noche. Informes misma. Teléf. M-5996.

SE ALQUILA: PRADO 41, SEGUNDO piso. Puede verse a todas horas. Telf. U-3674.

SAN RAFAEL ENTRE BELAScoaín y Lucena, segundo piso moderno: sala, saleta, 4 habitaciones, baño moderno, comedor al fondo, cuarto, servicio de criados y patio. Precio: $45.00. Informes: U-5371, ferretería de Belascoaín esquina a San Rafael.

20 PESOS, DEPARTAMENTO ALTO, Salud 154, entre Marqués González y Oquendo: sala, dos cuartos y demás servicios. La llave, allí: M-6204. J. Posse.

SE ALQUILA CASA ACABADA DE construir, Antón Recio 62, dos cuadras de Monte. Sala, comedor, seis cuartos, comedor, baño intercalado, mucha agua. Informan: Zanja 68. Teléfono U-5118.

SE ALQUILA CAMPANARIO 207 ALtos, entre Figuras y Carmen. Sala, comedor corrido, tres cuartos grandes, baño, servicios, mucha agua. Informan Lealtad 238: A-8628 y U-1324.

ALQUILO MODERNA CON SALA, comedor, tres habitaciones, hermosos altos decorada, mucha agua, punto fresco a una cuadra de la Esquina de Tejas en Cruz del Padre y Velásquez teléfono M-7107.

LOMA DE LA UNIVERSIDAD SAN José número 226, piso alto: sala, comedor, dos cuartos, baño de lujo, cocina de gas. Llaves en la lechería de la esquina. Informes: Telfs. M-2863 y F-2124.

ALQUILO CON SALA, COMEDOR, tres habitaciones y patio en Llinás No. 31 entre Infanta y Xifré, muy fresca y mucha agua bajos informes teléfono M-7107

TENERIFE 19, ALTOS, SALA, COmedor, tres habitaciones, baño y cocina, mucha agua. Informan M-1454

CASA CON SALA, COMEDOR, TRES cuartos, cocina, baño, lavabo dentro de cuarto. Aguila 317, bajos, entre Misión y Florida. Llaves en los altos. Informes: F-5062.

ECONOMICAS

Casas de sala, saleta, comedor, dos y tres cuartos, baño intercalado, cocina, cuarto y servicio de criados, en los mejores lugares de la Ciudad:

Inquisidor núm. 11, altos, esquina a Sol	$32.00
San Miguel núm. 170, altos	45.00
Aguacate núm. 75, altos	30.00
Monserrate 5 bajos	40.00
Cuba y Tejadillo, altos	40.00
Castillo núm. 62	20.00
Goicuría y O-Farrill	15.00
Marina núm. 2, de $15.00 a	30.00
Marina núm. 16-C., de $15.00 a	45.00
Trece esquina a M. Maine	32.00
A. Ramírez núm. 20	17.00
Empedrado núm. 20	12.00
Doce y 23	21.00
San Lázaro núm. 222	14.00
Pasaje Infante núm 27	16.00

Departamentos de dos y tres habitaciones, baño y cocina:

Marina 2. (Carreño)	$19.00
Amistad 68, de $10.00 a	16.00
San Ignacio núm. 25	10.00
Dragones núm. 12	14.00

Oficinas: Genios esq. a Morro

Telf. M-6747.

ALQUILERES

87 HABANA

MALECON 62 Y SAN LAZARO 200, entre Galiano y San Nicolás, pisos completos, independientes, modernos: sala, comedor, tres o cuatro cuartos, baño y cocina. Pueden verse a todas horas. Informes: M-2863.

MONTE 133 ENTRE ANGELES E Indio. Se alquila un piso compuesto de sala, comedor, dos habitaciones, baño intercalado, cocina y cuarto de criados. Informa el Encargado.

ALQUILO MODERNO PISO ALTO en Animas entre Aramburo y Soledad con sala, comedor, 2 habitaciones baño y cocina. Llaves encargado casa vecindad por Aramburo.

ALQUILO MODERNO PISO ALTO en Neptuno 164 entre Escobar y Gervasio. Tiene terraza, sala, recibidor, tres habitaciones, baño intercalado, comedor, cocina y cuarto y servicio de criados. Llave bajos. Informes Empedrado 49

SE ALQUILAN LOS ALTOS DE Bernaza No. 52 entre Teniente Rey y Muralla con sala, recibidor, cuatro habitaciones, baño intercolado, comedor, cocina y cuarto y servicio criados. Las llaves en la misma. Precio: $60.00. Informes A-9539

NEPTUNO 255 DERECHA, ALTOS, entre Espada y Hospital, sala, saleta, comedor, seis habitaciones, cocina, dos servicios. La llave al lado encargada. Informes: San Rafael 138 teléfono U-5744

ALQUILO MODERNOS ALTOS: MAlecón 73, primer piso: sala, comedor, dos habitaciones, baño completo, cocina y cuarto de criados. Informan: Monte 170. Telf. M-3216.

PARA HOMBRE DE GUSTO: SE alquila linda casita en Xifré 20, entre Estrella y Maloja, a una cuadra de Infanta y de Carlos III, fresca, moderna, con agua abundante: dos cuartos, sala, comedor, etc. Informes: Cerro 532. Telf. I-7048. La llave en la misma.

88 VEDADO

ALQUILO ALTOS DE 25 No 171 ENtre 1 y J, frescos con sala, saleta, comedor, tres habitaciones, roperos y demás comodidades $45.00. Informan F-3625.

SE ALQUILAN ESPLENDIDOS ALtos Linea Nro. 20 entre L y M Vedado, sala, saleta, hall, cinco habitaciones, baño intercalado, comedor, cocina pantry, cuarto servicio criad. Puede verse de 8 a 12 a.m. $85 Informes Leyte Vidal. M-2222

ALQUILO CASA COMPUESTA JARdín, portal, sala, cuarto, comedor, baño intercalado, cocina, cuarto desahogo. 15 pesos. 39, entre 2 y Paseo, Vedado.

LUJOSA RESIDENCIA PARA FAmilias, a la entrada del Vedado 17 número 9 esquina a N, media cuadra del Maine, tres magníficas comidas, habitaciones amplias, elegantemente amuebladas, garages, rodeadas de terrazas, a personas de moralidad tranvías frente Telf. F-6956

VEDADO. ALQUILO FRESCOS BAjos en Calzada 112, entre 6 y 8, 4 cuartos, 2 baños completos, portal, sala, comedor, 2 cuartos criados, garage. Informes esquina, bajos.

SE ALQUILAN LOS ALTOS DE ONce número 49, entre Diez y Doce, Vedado, con terraza, sala, comedor, to y servicio de criados y garage. La cuatro cuartos, baño intercalado, cuarllave e informes, en los bajos, Telfs. F-7122 y FO-2246.

SE ALQUILAN LOS BAJOS DE 19 número 241, entre E. y F., Vedado, con sala, recibidor, tres cuartos, baño intercalado, comedor y demás servicios. Informan al lado, en la esquina.

DINEA Y CUATRO, ESQUINA DE fraile. Se alquila apartamento alto 3 cuartos, baño intercalado sala, saleta y comedor cuarto y baño de criados. Tiene garage.

BAÑOS 148, ENTRE 15 Y 17, SE alquila esta cómoda y fresca casa con cinco cuartos, baño completo, cuarto y servicios para criados. Llave e informes en el 142.

VEDADO: 5a ESQUINA A F, BAJOS jardín, gran portal, sala, comedor, 4 cuartos baño intercalado, pantry, y cocina, cuarto y servicio para criados. ¡60.00. Teléfono FO-1765.

89 CERRO y PALATINO

SANTOVENIA NUMERO 4, BAJOS, Cerro: Se alquila casa espléndida, sala, recibidor, 3 cuartos y servicios, modernas y amplias comodidades, muy cerca de la Calzada. Informes y llaves, al lado, número 2. Telf. F-3022.

SANTOVENIA NUMERO 4, CERRO: Se alquilan altos, propios para corta familia, muy frescos y cómodos. Todo moderno. Informes y llaves, en el número 2, al lado. Telf. F-3022.

ALQUILO LOS ALTOS DE LOMBIllo número 2, muy próximo a Calzada del Cerro, con sala, saleta, cinco habitaciones y dos baños: 40 pesos.

CERRO. — ESPLENDIDOS Y MOdernos bajos con servicio y cuarto de criados, en Patria No. 18, media cuadra de la Calzada del Cerro. Informes en Belascoaín y Salud (café) llaves en la bodega.

PARA EL DIA 15 ALQUILO LA CAsa San Salvador No 11 A, altos, entre Arzobispo y Cepero, compuesta de sala, comedor, 2 cuartos y demás servicios, acabada pintar agua abundante. Informan en la misma.

90 MARIANAO y sus REPARTOS

12 ESQUINA A REPARTO ALMENdares. Alquilo amplia ventilada casa esquina, una cuadra rutas 30-57-28, tranvías Playa. portal, sala, comedor, hall, tres dormitorios 4x4, cuarto costura, baño, cocina grande, cuarto y servicio criada, garagt gran de con servicios, patio, traspatio, lavtdero, amplio jardín, cominos cementados, Precio módico.

PROXIMA AL HIPODROMO: HERmosa casa-quinta, moderna, 4 habitaciones lindo baño, gran comedor, despacho, terrazas, precioso patio con toda clase frutales, bohío criollo y fuente: $65.00, Loma 85: FO-7815 y M-7586.

ALQUILO CASA DE DOS PLANTAS en la calle 6 entre 13 y 15, Alturas de Almendares, Reparto Nicanor del Campo. Informes Teléfono I-5359.

REPARTO MIRAMAR: CALLE 22, entre Cinco y Siete. Se alquilan modernos chalets compuestos de recibidor, sala, saleta comedor, pantry, y cocina, cuarto y baño de criadas y terraza al fondo, cuatro cuartos, dos baños en colores, cuarto de costura y terraza, garage y cuarto y baño de chofer. La llave al fondo, casa Rocha. Informes: M-1656

ESTILO ESPAÑOL

22 esquina 3a Avenida, Reparto Miramar, lujoso chalet, livingroom, comedor, biblioteca, terrazas 5 dormitorios, 2 baños. Garage doble, 3 cuartos y 2 baños criados. Informan F-5742. Véase 1 a 6 p.m.

REINA PROXIMO A GENERAL LEE, dos finquitas con casas de mampostería, tres cuartos baño intercalado moderno, sala, comedor, cocina y portal, conexiones para electricidad y teléfono, cada planta. Encargado en las mismas o en General Lee, entre Reina y Concordia, casa de altos. Más informes: M-2863.

SE ALQUILA LA CASA ESTILO COlonial acabada de construir de la calle 14 entre 1a y 3a, Miramar, Informan F-4812

UN SERVICIO GRATUITO

útil y eficiente ha establecido el

DIARIO DE LA MARINA

para divulgar, aún más por medio de las carteleras que ha instalado en los portales de su edificio, la publicidad de los anuncios económicos clasificados, que aparecen diariamente en sus páginas.

DIARIO DE LA MARINA

publica más anuncios económicos que los que aparecen diariamente en todos los demás periódicos.

ALQUILERES

90 MARIANAO y sus REPARTOS

SE ALQUILA EN $25.00 CASA MOderna 3a esquina a 8 Buenavista, compuesta de jardín, portal, sala, comedor, tres cuartos, baño completo, ómnibus Buenavista ruta 28 por la puerta. Verla de 9 y media a 11 y media a.m. Su dueño en Chaple No. 21 Víbora.

COUNTRY CLUB

Magnífico chalets en la Avenida de Entrada al Country Club entre Rio Miramar y Línea Ferrocarril, sala comedor, gabinete, un cuarto, dos baños cocina, cuarto y servicio de criado y garage en los bajos, un living room, dos habitaciones y un baño en los altos. Informan M-1454 y F-3292.

SE ALQUILA EN LO MEJOR DEL reparto La Sierra, calle Primera entre Seis y Ocho, lujosa residencia de dos plantas, con garage y cuarto alto. La llave en la botica de Primera y Ocho. Informes: FO-2986.

REPARTO ALMENDARES MIRAMAR Ave. de Columbia, al lado de la Panadería 1a de Aguiar, con 4 habitaciones y demás servicios. Precio: 32 pesos. Llaves en la misma.

91 J. DEL MONTE Y LA VIBORA

SE ALQUILA LA CASA SANTA Beatriz entre 1a y 2a, Víbora, con 4 cuartos, baño completo y traspatio. Informan teléfono I-6059

FRENTE AL PARQUE «MENDOZA». San Mariano 59, entre D-Strampes y Juan Delgado. Residencia moderna: Jardín, portal, recibidor, despacho, sala, saleta, hall central, cuatro habitaciones, magníficos closets, dos baños intercalados, comedor, pantry, cocina, cuarto y servicio criados, lavadero y patio, garage para dos máquinas; tranvías y ómnibus. $80.00. Informan: Durege 30-A, esq. San Bernardino. Teléfono F-5984.

SE ALQUILA: SAN MARIANO ESquina a Luz Caballero, chalet de dos plantas, junto a colegios. Informes: Dr. Puig. Cuba 17, de 5 a 6.

SE ALQUILA BUENAVENTURA 48 amplia fresca casa acabada pintar. Tiene tres cuartos grandes, dos chicos, traspatio con jardín, frutales. Precio situación. Verla horas laborables. Informes: F-4113.

$50 00: ALQUILO CASA MODERNA: terraza, sala, saleta, recibidor, seis cuartos, servicio intercalado, cuarto y servicio de criados. Calzada de Jesús del Monte 330, dos cuadras de la Iglesia. Llaves en los bajos. Balado, hotel «Canadá», Villegas 3. Telf. M-4703.

93 LUYANO

SE ALQUILA UNA CASA CON PORtal, sala, cuarto, comedor cocina, 30 de patio, calle Rita esquina Serafina No. 12, Luyanó. Dueño calle 13 y 15 Dominicas Francesas, llave al lado.

SE ALQUILA ACIERTO ESQUINA a Velázquez costado de la quinta La Benéfica con sala, comedor y cuarto. Informes F-2791 la llave al lado

ALQUILO ALTOS CALZADA LUYAnó y Manuel Pruna, recibidor, sala, hall, 4 habitaciones, baño intercalado cocina de gas y carbón, despensa. Acera de la brisa. Informan X-1130

94 LAWTON y BATISTA

EN 30 PESOS SE ALQUILA LA CAsa calle 8a No. 37, entre Milagros y Ave. Acosta, (Lawton), con sala, comedor, cocina, cuatro cuartos, baño completo, garage, dos cuartos de criados. Informan teléfonos M-1386 y F-5690. Las llaves en San Francisco y 8a. Bodega.

SE SOLICITAN

99 SOLICITUD DE ALQUILERES

MATRIMONIO SOLO DESEA HAbitación en azotea, independiente, que se pueda lavar y tenga cocina; prefiriendo que en la casa tengan teléfono. Telf. XO-1355

SE SOLICITAN 3 CASAS INDEPENdientes, de 3 ó 4 cuartos y 1 ó 2 baños y demás piezas; que queden cerca unas de otras. Vedado de 17 a 27 hasta la calle 4 o en las Alturas Almendares. También conviene dos casas, una de ellas de dos plantas con las mismas piezas en cada planta. F-5137.

MATRIMONIO SOLO DESEA HABItacin en azotea, independiente, que se pueda lavar y tenga cocina, prefiriendo que en la casa tengan teléfono. Telf. XO-1355

108 AGENCIAS DE COLOCACIONES

LUCAS: M-8195: MODERNA AGENcia de Colocaciones: Cocineras, criadas, niñeras, choferes lavanderas dependientes de todas razas. Referencias y capacidad. Domicilio reconocido San Lázaro 201. Telf. M-8195.

AGENCIA DE COLOCACIONES «CUba» la mejor de La Habana, Mercaderes 11, departamento 4. Teléfono: A-8737. Se puede servir inmediatamente y con las mejores referencias, cualquier clase de empleados de oficina, dependientes del comercio o cocineros y criadas, de ambos sexos, en general.

"LA HABANERA", U-1880

Servimos con referencias, criadas, cocineras, manejadoras, mensajeros de boticas, y toda clase de servidumbre de ambos sexos. Neptuno 255 esquina a Espada. U-1880

SE SOLICITAN

108 AGENCIAS DE COLOCACIONES

"LA MATANCERA": A-7740

Servimos rápidamente: criadas, cocineras y choferes. Toda clase de servidumbre y empleados de ambos sexos, con referencias. Sol número 111, entre Egido y Villegas.

103 CRIADAS y CRIADOS

SE SOLICITA UNA CUBANA JOven para limpiar para medio día. Tiene que vivir cerca y traer referencias. Edificio América 510

SE SOLICITA UNA CRIADA DE mano joven, del país en sueldo 10 pesos. Consulado 60, bajos.

SE SOLICITA UNA CRIADA DE MAno que sepa cumplir con sus obligaciones. Perseverancia No. 1 esquina a Malecón.

105 MANEJADORAS

SE SOLICITA MANEJADORA CON años de práctica en casas conocidas de la Habana, buen sueldo. Teléfono: FO-2245 de 9 a 11 y de 2 a 4.

114 AGENTES Y VENDEDORES

SOLICITO VENDEDORES DE LICOres comisión y gastos provincias Camagüey y Oriente. Deberán tener algún dinero para empezar y conocer las provincias. Informes: Cuba 160, Habana.

SE SOLICITAN AGENTES AMbose sexos. Garantizo de 2 a 3 pesos diarios. Calle 17 No. 449 entre 8 y 10, Vedado. De 9 a 12 a.m. buen sueldo y comisión por adelantado.

115 OFICINISTAS

COMPAÑIA AMERICANA NECESITA joven taquígrafo mecanógrafo inglés español. Escriba informando experiencia, aspiraciones y referencias. Apartado No. 2582, Habana.

117 SOLICITUDES VARIAS

SE SOLICITAN MUCHACHAS PARA modelos de vestidos, tallas 14 y 16, de 9 a 10 de la mañana. Prado No. 78. «América Modas».

FACILITAMOS TRABAJO EN CASA, Habana e interior. Buena remuneración. Escríbanos: Partida Publishing Company, Apartado 843, México D. F.

SE OFRECEN

118 CRIADAS y CRIADOS

SE DESEA COLOCAR UN CRIADO de mano, sabe hacer coteles y es práctico en el servicio de comedor y sabe trabajar jardines, va a cualquier punto o para cualquier otro trabajo, tiene muy buenas referencias, informes F-6175

DESEA COLOCARSE DE CRIADA de manos o manejadora joven con referencias, duerme en la colocación o fuera. Informes: A-7740.

SE OFRECE JOVEN ESPAÑOLA PAra cuartos; sabe coser y cortar y sirviente almacén con inmejorables referencias. Habla inglés. M-1534.

119 COCINERAS y COCINEROS

COCINERO CON REFERENCIAS de las casas que ha trabajado, se ofrece para casa particular, va a vrrios extremos y hace dulces, teléfono M-4309 cocina en general, bodega.

SEÑORA DE COLOR, MEDIANA edad se coloca para cocinar con referencias sabe repostería en la misma otra cocina y limpia. Teléfono: M-5529 Aguiar 72

SE DESEA COLOCAR ESPAÑOLA DE mediana edad para cocinar y limpiar a corta familia, o matrimonio solo, entiende de todo sabe de repostería, tiene referencias. Informan teléfono A-9201.

SE OFRECE BUEN COCINERO ESpañol sin familia cocina criolla, española y francesa repostería pastelería y helados limpio y económico en la cocina sin pretensiones. Sale afuera, tiene referencias. Antonio Vega. M-4568

SE OFRECE COCINERA REPOSTEra con buena práctica en el oficio y buenos informes, en la misma se ofrece una española de regular edad para criada de mano para comedor, si es un apartamento puede hacer la cocina. Informan U-6764

UNA SEÑORA DE COLOR DE MEdiana edad desea colocarse para cocinar solo. Informan U-2729

DESEA COLOCARSE JOVEN COCInero chino serio conoce de repostería, cocina criolla española y americana, muy limpio, tiene recomendaciones, desea casa particular, duerme en la misma. M-5263

DESEA COLOCARSE UNA COCINEra; sabe su obligación, duerme en la colocación o fuera. Informes: A-7740.

125 CHOFERES

SE DESEA COLOCAR UN CHOFFER de color, sin pretensiones, tiene referencias. Telf. F-6050

UN JAPONES DESEA COLOCARSE para choffer, Informan teléfono A-9814

CHAUFFEUR MECANICO ESPAñol se ofrece sin pretensiones conoce toda clase de máquinas y tiene buenas referencias, Informan Telf. A-7055

SE DESEA COLOCAR UN BUEN chauffeur español experto en toda clase de máquinas y mecánica, Tiene esmeradas referencias de buenas casas y sin pretensiones. Telféf. F-6178.

SE OFRECE CHAUFFEUR DE COlor para casa particular, tiene referencias de donde ha trabajado; prefiere dormir en el trabajo. Informes: Teléfono F-4343; Calzada y 2, Garage Auto Club.

126 JARDINEROS

SE DESEA COLOCAR UN JAPONES para jardinero, sabe injertar, duerme en la colocación. Informes llamar A-9814

129 OFICINISTAS

DESEA COLOCARSE UN BUEN chauffeur experto en toda clase de máquinas y mecánica, sin pretensiones, y con esmeradas referencias de buenas casas. Teléfono M-1959

CUBANO NATIVO, BACHILLER EN Cuba y Estados Unidos, 24 años, sin pretensiones, solicita empleo en oficina o casa de comercio, cuatro años de experiencia práctica en N. York. Inmejorables referencias. Informan: F-6317

DESEA COLOCARSE SEÑORA SEria, de mecanógrafa bastante experiencia, o para clínica, creche; entiende algo de clínica. Preguntar por María. Teléfono A5-3412, habitación 21.

CORRESPONSAL - MECANOGRAFO en inglés y castellano, taquígrafo comercial en castellano y empleado en general ofrézcome con larga práctica para la ciudad, el interior o el extranjero. Telfs. M-6417 y A5-2491. Dragones 12 por Amistad, sastrería Carral

SE OFRECE TAQUIGRAFA -MECAnógrafa recién graduada en la Academia Pitman. Desea entrar casa comercial en donde haya mucho trabajo de taquigrafía-mecanografía importando poco el sueldo, hasta que sus servicios sean de utilidad positiva a la casa. Dirigirse: Srta. Aida Suárez, Mazón s|n, (bajos) entre San José y Valle. Habana.

TAQUIGRAFO EN INGLES Y ESPAñol, graduado en Filadelfia, Estados Unidos, desea obtener trabajo en Banco, Bufete o Compañía. Es además, agrimensor y ha cursado estudios de ingeniero en la Universidad de La Habana. Referencias: Dr. Bravo Acosta. Informes: calle L. número 182. Telf. M-1063.

M.E.C.D. 2016

COMO REPRESALIA, LOS INGLESES DINAMITAN LAS CASAS DE LOS ARABES RESPONSABL

¿Ha encontrado China su Bonaparte?

(De Sun-Yat-Sen a Chang-Kai-Check)

(De nuestra Redacción permanente en Paris)

Honró al Hombre. ¿Hemoso elogio? Era digno ese chino de cuerpo menudo, de gestos precisos, de voz muy suave, que hizo, pocos años antes de la Gran Guerra, su viaje a Europa... y al Japón. Aparte de la agudeza singular de su mirada, nada en su aspecto hacía prever su prodigioso destino. Y sin embargo...

El doctor Yun-Yat-Sen, o, para hablar como sus compatriotas, Sun-Tchong-Chan, nació en el sur de Cantón, en 1.868, de una familia de celestes convertidos al cristianismo. La inteligencia del niño fué notada por los misioneros. Obtuvo una beca para hacer sus estudios en Honolulu. Después de haberse casado muy joven, terminó su medicina en la facultad de Canton.

Pero un gran pensamiento le obsedía ya. Desde el fin del siglo XVII, China se hallaba bajo la dominación de una dinastía extranjera manchú. El inmenso país, el más poblado del mundo, estaba en suspenso, como paralizado. Sun se propuso devolver a la «Flor Central», a China, su dignidad, su independencia, el sentido de su unidad. Soñó darle lo mejor de la civilización occidental, conservándole al mismo tiempo sus tradiciones milenarias.

Conspiró. Se afilió a esas sociedades secretas—tan numerosas en Asia—entre las cuales pasaba ya cierto soplo democrático. Su actividad revolucionaria fué conocida. Estuvo a punto de ser asesinado. Se expatrió. Entonces, en el curso de largos viajes, estudió el Continente americano, Europa y el Japón.

Con medios insuficientes, pero con tenacidad incomparable, entra en lucha contra el despotismo de los emperadores manchúes. Diez veces—regresando a China—fomenta revoluciones. Diez veces fracasa. Conoce los peores peligros. Su cabeza es puesta a precio.

En la undécima tentativa, triunfa. Fué en 1911. La voluntad de Sun-Yat Sen había sacudido al coloso chino. Un Estado de cuatro milenios tembló en sus bases. Había muerto la vieja China. Nacía una nueva China.

Se tiene derecho a pensar lo que se quiera de las teorías sociales y políticas de Sun. Como vió muy lejos en el porvenir, puede tratársele de utopista. Pero el mundo está obligado a rendir homenaje a ese carácter prodigioso al que diez derrotas no hicieron sino exaltar.

La inmensidad de su tarea hubiese espantado a cualquier otro hombre. Se trataba de despertar a cuatrocientos millones de hombres que dormían en un sueño de múltiples generaciones, darles la conciencia nacional e iniciarlos en los conceptos más audaces de la Democracia.

Sun-Yat Sen elabora todo un sistema político que se parece singularmente a la Constitución francesa del Año II, cuyo autor fué Saint-Just. Está basado en lo que los chinos llaman San-Min, los tres principios:

«Derecho para cada individuo de recibir, en cambio de su trabajo, lo necesario para vivir;

«El pueblo tiene el derecho inalienable de nombrar a sus representantes, de revocarlos en todo momento, de votar una ley no preparada por sus mandatarios, de rehusar toda ley contraria a la Democracia;

«Derecho para cada nación de tener la igualdad completa con todas las otras».

Y, para realizar este ideal, Sun proveía Cinco Poderes, Ou Yyann: Poder Ejecutivo, Poder de examen, Poder de Control, Poder legislativo, Poder judicial.

Sun murió en 1925, con el dolor de ver deformadas sus ideas y de haber servido de trampolín para la ascensión de otros políticos.

Pero...

Después de haber repudiado a su primera esposa, Sun-Tchong Chan se casó en 1914 con la señorita Song-Tsring-Lin. Esta, que tenía dos hermanas y un hermano, era hija de un chino establecido en Tokio, Song-Siue-Siu, que había hecho sus estudios en Estados Unidos, se había convertido al protestantismo, y se había iniciado tan escrupulosamente en las costumbres occidentales que se hacía llamar Carlos Soong.

De gran belleza, la segunda mujer del reformador era muy instruída. Había cursado estudios muy avanzados en una universidad americana. La fortuna de los Song era considerable.

La segunda hija de Carlos Soong contrajo nupcias con el trigésimo descendiente auténtico de Confucio.

En cuanto a la tercera, de extraordinaria belleza, la más instruída de las tres hermanas, se casa con un joven general Tsiang-Tsie-Che, conocido en Occidente con el nombre de Chang-Kai-Check. El prenombre de la generala es Mei-Ling, lo que significa Era de belleza.

El actual mariscal, jefe del Gobierno de Nankin, es, pues, el cuñado de Sun-Yat-Sen. Continuó su obra con un sentido profundo de las realidades.

Sun había creado en diversas ciudades de China, escuelas militares, encargadas de enviar, ante los jefes de ejércitos, consejeros impregnados de las ideas de la Nueva China. Una de esas escuelas estaba instalada en Whampoa. Uno de los alumnos se hizo notar inmediatamente. Había hecho estudios en Alemania, había viajado por toda Europa, era un sabio y un letrado.

En el otoño de 1924, este oficial de brillante porvenir obtuvo sus primeras victorias. Derrotó a los ejércitos insurgentes. Su fama se afirmó de un extremo al otro del país. Se comenzó a adivinar que sería con el tiempo el amo de China.

Bueno es saber que, tanto geográficamente como étnicamente, China se divide en dos partes. Hubo siempre dualidad entre la China del Norte y la del Sur, separadas por los Montes Celestes. Al precio de combates y de alianzas sutiles, Chang-Kai-Check unificó la China del Sur.

Aprovechando la anarquía, consecuencia de la caída de la dinastía manchúe, los numerosos «señores de la guerra», los Tou-Kioun, medio jefes de banda, medio militares, confiscaban las riquezas del país. Oprimían, pillaban, exigían impuestos arbitrarios. Uno a uno, Chang-Kai-Chek los fué reduciendo en la China meridional.

Y, a pesar de todas las dificultades que esto representa en un país inmenso y pobre como China, comenzó a darle a su nuevo Estado una organización moderna. Desarrolla las rutas, reforma el Código, organiza la industria. Sin renunciar a la esperanza de reunir un día toda China al Gobierno de Nankin. Y la capital es trasladada de Pekin (capital del Norte a Nankin (capital del Sur).

El mariscal recordó el pensamiento de un viejo filósofo celeste: «No puede ser indiferente a un gobierno el que la capital esté dotada de hermosos paseos. Es un gran error. Si el aire es pesado, el pensamiento se turba. Un sabio necesita de perspectivas que lo iluminen, para sentirse en sosiego, en paz, porque es entonces cuando la razón se acrecienta y la acción se realiza».

Chang-Kai-Chek se aplicó en hacer de Nankin una ciudad moderna. Los ministerios están agrupados. Son vastos edificios a la moda occidental, pero impregnados del estilo tradicional chino. Magníficos jardines los separan. Canales, rutas, servicios urbanos fueron organizados a la europea. Esto evoca las grandes ciudades australianas en curso de poblamiento, ciudades demasiado grandes para el presente, pero que el porvenir animará.

Naturalmente, el ejército es objeto de las constantes preocupaciones del mariscal. Tiene sus consejeros europeos, un armamento intensivo. Reina una estricta disciplina.

Pero esta actividad prodigiosa no impide que el mariscal esté al corriente de los pensamientos chinos y europeos. Habla cinco lenguas. Le agrada escuchar a los viejos sabios y leer las últimas novedades. Es uno de los espíritus más completos que se pueda imaginar.

Se le ha reprochado, ora sus simpatías rusas, ora sus simpatías alemanas. Un asiático nos diría que es juzgar a la europea, es decir, enojosamente de prisa. Hay que decir simplemente que Chang-Kai-Chek es un excelente diplomático que, entre adversarios formidables, debe asumir una política de báscula, y que sin apoyos exteriores no podría esperar nunca la victoria final.

Son sin duda las circunstancias—más que su carácter—las que le obligan a hacer suya la divisa: «Ad augusta per angusta».

En esta gran obra, su esposa es su colaboradora de todos los instantes. Ella gobierna con él. Tiene una voluntad de hierro, un sentido prodigioso de la organización. Recogió el pensamiento de su genial cuñado. De todos los «pilotos» que las naciones se dan actualmente, el mariscal Chang-Kai-Chek es el único cuya esposa es una verdadera asociada.

Claro que, a despecho de la inmensa tarea realizada, queda todavía mucho, muchísimo que hacer. Pero la historia de este país se cuenta por siglos; y la tenacidad y la habilidad son virtudes esencialmente chinas.

París, octubre 193[illegible]

LOS JAPONESES COMENZARON A INVADIR LA SEXTA PROVINCIA DEL NORTE

A diez millas al Noroeste de la ciudad de Shanghai se está librando una batalla de enorme importancia

No habiendo podido romper la resistencia china en el sector de Chapei, en 57 días de continuos asaltos por tierra y aire, los japoneses bombardean todas las líneas y bases chinas

PEIPING, octubre 18. (AP.)—Un comunicado japonés anuncia la invasión de la sexta provincia del Norte de China, hoy, cuando un tren blindado nipón del ferrocarril Peiping-Hankow cruzó la frontera de la provincia de Honan por el norte de la base china de Chang Te-Fu.

El avance siguió rápidamente a la ocupación de Tze Chow-Chi, ciudad amurallada a 20 millas al norte de Chang Te-Fu y última ciudad importante en la línea de la ofensiva japonesa por el sur de la provincia de Hopeh. Tze Chow Chi fué ocupada a las 3:30 de la madrugada y una hora después cruzaban las fuerzas japonesas la frontera.

La columna japonesa ha avanzado 30 millas en las últimas veinticuatro horas.

Los observadores extranjeros conceden crédito a las noticias chinas procedentes del sur, dando cuenta de que millares de tropas japonesas están amenazadas de destrucción en el norte de la provincia de Shansí por las tropas chinas que salen de los baluartes montañosos a donde se retiraron cuando el primer avance de los japoneses.

La agencia Domei anuncia que los aeroplanos nipones han estado muy activos bombardeando la ciudad de Taian, Lin Cheng, Yan Chow y Tsining, pertenecientes a la provincia de Shantung.

Se considera significativo que Tsinan, capital del general Han Fu-Chu, gobernador de la provincia de Shantung, no haya sido bombardeada. Se cree que los japoneses aún confían en que el general Han se dará cuenta de la realidad y capitulará sin combatir.

Los japoneses aseguran que en Pao Tow Chen encontraron intactos los carros pertenecientes al ferrocarril Peiping-Suiyung. Los chinos abandonaron muchos carros blindados.

En el frente de Shanghai se libra una importante batalla

SHANGHAI, octubre 19. Martes). (AP.)—El avance del ejército japonés por las dos grandes vías ferroviarias que unen el Norte de la China con el Sur, ha continuado lentamente, según las noticias que se han recibido procedentes de distintos puntos situados al sur del río Amarillo.

En el Este los japoneses amenazan a Tsinan, capital de Shantung, aunque no tanto como en pasados días, debido a que la columna que opera a lo largo del ferrocarril Tuentsin-Pukow se retiró 15 millas al norte en dirección a Ping Yuan Hsien, desde Yu Cheng Sung, donde la línea había estado amenazando las posiciones chinas del río Tuhai, a 30 millas de Tsinan.

Parte de las fuerzas del Este han sido trasladadas al Oeste, donde los nipones encuentran fuerte resistencia por parte de los chinos, a 150 millas, en el ferrocarril de Peiping a Hankow.

Las noticias del Norte de China dicen que un tren blindado había penetrado ayer hasta Hantan, que está a 35 millas distante del grueso de las fuerzas japonesas de Shun Teh-Fu y a igual distancia de la base china de Chang Teh-Fu, en la provincia de Honán.

En Shanghai se está librando una batalla importante a 10 millas al noroeste de la ciudad, en el sector entre Tazang y Liuhang, donde los japoneses están martillando las posiciones defensivas de los chinos.

No habiendo podido romper la resistencia china en el sector de Chapei de la frontera norte del Establecimiento Internacional en 57 días de continuos asaltos por tierra y por aire, los japoneses han comenzado una campaña de bombardeo contra todas las líneas de comunicación y bases de abastecimiento.

Los funcionarios consulares extranjeros, según se tiene entendido, han recomendado a sus gobiernos respectivos que protesten cerca de los gobiernos chino y japonés contra el peligro de los constantes combates aéreos que se libran sobre el Establecimiento Internacional.

Las autoridades chinas dicen que los ataques aéreos de los japoneses van dirigidos a las líneas de comunicación.

Los aeroplanos navales japoneses atacaron las posiciones de los chinos en Kiang Yin, en el Yangtzé, a 80 millas al Oeste de Shanghai, y las autoridades japoneses anuncian el bombardeo de trenes militares en Soochow y Chungan y de los talleres ferroviarios de Chao Chow, en el área de Shanghai.

MISION ALEMANA EN INGLATERRA

LONDRES, octubre 18 (AP).—El Secretario de Aeronáutica, vizconde Swinton, recibió en la tarde de hoy a la misión oficial aérea alemana compuesta de seis oficiales, presidida por el Eubsecretario, Erhard Milch, que permanecerá aquí una semana.

EL «DATO» AVERIADO

GIBRALTAR, octubre 18 (AP).—Se sabe que el cañonero «Dato» llegó averiado a Cádiz suponiéndose que fuese atacado por un barco de guerra del gobierno rojo. Muchos de sus tripulantes se encuentran heridos.

LAS CORISTAS HAN DESCUBIERTO UN NUEVO ENTRETENIMIENTO

Todas estas coristas de una empresa cinematográfica, contribuyen cada semana con un dólar al fondo matrimonial de la colectividad. La primera que se case, recibirá todo lo que se haya recaudado.—(Foto Acme-Editors Press)

EL GOBIERNO FRANCES TRATA DE RESOLVER EL PROBLEMA PLANTEADO POR LAS DEMANDAS DE EMPLEADOS Y OBREROS

Nota hondureña a la Liga sobre el viejo caso con Nicaragua

Reitera sus derechos al territorio que Nicaragua reclama ahora como suyo

GINEBRA, octubre 18. (AP.)—Honduras ha entregado una nota a la Liga de las Naciones, en que niega las alegaciones nicaragüenses de que nacionales de dicha República hayan sido asesinados o perseguidos en Honduras.

Por otra parte, dice la nota, Honduras despachó una comunicación a Nicaragua, haciéndole saber la dificultad de proteger a los nicaragüenses que residían en Honduras, debido a que tanto las estaciones broadcastings de Nicaragua como sus periódicos empleaban un lenguaje poco correcto al hablar de Honduras.

«Honduras confía en que de la misma manera que ha respetado siempre los derechos de los demás, será respetada», dice la nota.

«Honduras está orgullosa de ser fiel a las obligaciones internacionales. Honduras afirma su adhesión al arbitraje, como único medio civilizado de solucionar las disputas entre naciones. Honduras declara su creencia en la santidad de los laudos arbitrales».

Dice la nota que la vigilancia de las autoridades así como el exacto cumplimiento de las órdenes que recibieron han impedido hasta ahora incidentes que justificaran la protesta de Nicaragua.

«Honduras está siempre dispuesta a recibir con simpatía cualquiera sugestión de mediación amistosa en cuestiones de carácter internacional, con tal de que las sugestiones se basen en el respeto y observancia de los laudos arbitrales ya aprobados».

Sigue diciendo la nota que el ministerio de Estado de Nicaragua dirigió un mensaje al Continente americano como resultado de las declaraciones que hizo el Gobierno de Honduras el 9 de octubre, repitiendo su convencimiento en que es deber de las naciones americanas mantener la paz en el Continente.

La Liga ha recibido un cablegrama del Gobierno de Nicaragua dando las gracias a la sociedad internacional por haber trasmitido sus telegramas anteriores a todos los miembros, y agrega que no tiene la intención de someter ningún ruego o petición a la Liga acerca de sus diferencias con Honduras, sino que solamente ha pretendido dar a conocer a la Liga cuál es la situación.

El aumento de sueldos y salarios tiende a compensar la devaluación de 50 por 100 que sufre el franco

El Gobierno de Chautemps intentará complacer las demandas formuladas por las poderosas organizaciones mediante su política de arbitraje obligatorio entre el capital y el trabajo

PARIS, octubre 18. (AP.)—El Primer Ministro Camille Chautemps, respaldado por la victoria que ha obtenido en las elecciones cantonales, se propone aquietar el malestar de los trabajadores en las ciudades al mismo tiempo que estabilizar su gobierno de coalición.

El Primer Ministro convocó a los ministros para una reunión que se celebrará mañana y en la que se estudiarán las demandas que hacen los gremios de aumento de salarios para compensar el 50 por ciento de devaluación que ha sufrido el franco francés bajo el régimen del Frente Popular.

Las elecciones cantonales celebradas el domingo último y el anterior dieron a los tres principales partidos del Frente Popular — radical socialista, socialista y comunista—741 de los 1,526 puestos en los consejos locales.

En la Bolsa subieron los valores con motivo del resultado de la elección que se considera un voto de confianza a Chautemps y su política.

Sin embargo, el gobierno se encuentra ahora ante un período de delicadas negociaciones políticas y con la perspectiva de que los socialistas celebrarán su Consejo nacional a fines de este mes mientras los radicales socialistas celebrarán su Congreso en los primeros días de Noviembre antes de que el Parlamento, supremo árbitro de la vida del gobierno, se vuelva a reunir a fines del mes próximo.

El gobierno dedica toda su atención especialmente a las demandas de la poderosa unión de empleados públicos que pide aumento de sueldos.

Los obreros metalúrgicos, los del ramo de construcción y otros pertenecientes a la Confederación General del Trabajo han formulado demandas análogas. Los funcionarios dicen que el gobierno intentará complacerles mediante su política de arbitraje obligatorio de las disputas entre el capital y el trabajo.

Las ejecuciones, signo de fortaleza según Troyanowsky

Declaraciones hechas por el Embajador ruso ayer, a su regreso a EE. Unidos

WASHINGTON, octubre 18. (HT). Alexander Troyanowsky, embajador de la Unión Soviética en los Estados Unidos, hizo declaraciones hoy aquí sobre los medios y maneras de poner coto a las depredaciones de las naciones hostiles, y confesó que personas enemigas del régimen soviético serían probablemente ejecutadas conjuntamente con los espías declarados culpables últimamente. El embajador negó que hubiera sentimiento antijaponés en el pueblo ruso.

Troyanowsky ha vuelto a los Estados Unidos, después de haber pasado tres meses de vacaciones en su país.

Echando a un lado su acostumbrada reticencia, aparentemente para corregir lo que él estima como erróneas interpretaciones que aquí se hacen de la política y situación general en la U.R.S.S., Troyanowsky contestó todas las preguntas del corresponsal con el mismo tono sereno y monótono, sin mostrar perturbación alguna ostensible, cuando se le preguntó si las numerosas ejecuciones de destacados comunistas en Rusia no eran similares a la sangrienta depuración hecha por Hitler en el partido nazista germano.

El embajador ruso dijo que las ejecuciones soviéticas eran más signo evidente de fortaleza del régimen que de flaqueza, tratando de ignorar el parangón entre las depuraciones rusas y las alemanas. Luego añadió: «Algunos de los ejecutados eran hostiles al régimen soviético, y con toda seguridad algunos de los ejecutados eran espías enviados a la Unión Soviética por potencias extranjeras. Yo no he dicho que ellos viniesen de Alemania, pero sí que en Rusia había muchos espías de naciones extranjeras. Yo creo que nosotros no tratamos la cuestión del espionaje con suficiente seriedad. Pero, a fin de cuentas, terminaremos con él. Constituyen una verdadera amenaza y un peligro para mi patria. Sin embargo, me parece exagerado decir que fuesen ejecutadas ya tantas personas».

«Usted me ha preguntado sobre la libertad de pensamiento y las ejecuciones. Nada tienen que ver entre sí una cosa con la otra. Gozamos de libertad de pensamiento; pero los que no piensan como nosotros, son nuestros enemigos».

«Quizás ustedes, en los Estados Unidos, no se tomen interés alguno en el espionaje. Pero quizás no estén tan a salvo ustedes aquí como parecen creer. Quizás quieran también los Estados Unidos librarse de espías extranjeros y entonces también tendrán que actuar como nosotros, y comprenderán que no es cosa que tenga relación con la libertad de emitir el pensamiento».

PARALIZACION EN INGLATERRA

LONDRES, octubre 18 (AP)—Debido a la bruma que en Londres persiste, se han interrumpido las comunicaciones en muchas zonas, por las cuales es peligroso marchar con vehículos; ha habido 12 heridos y dos muertos.

Preocupa a China la forma de recibir el material bélico que en grandes cantidades necesita para la guerra

Se ha sabido que más de cien aviones franceses vuelan ya hacia China y que más de 150 aparatos rusos están listos para remontar el vuelo al primer aviso con igual destino

SHANGHAI, Octubre 18. (The N. Y. Herald-Tribune). — La inminente necesidad en que se encuentran los militares chinos de obtener grandes cantidades, mediante importaciones, de material de guerra fabricado en el extranjero, hace que los observadores militares neutrales aquí se pregunten cómo han de poder entrar esas armas y municiones en China, estando como lo están perfectamente bloqueadas sus costas por la flota imperial japonesa.

Es cosa obvia, declaran estos observadores, que China debe obtener inmediatamente material de guerra si ha de poder continuar ofreciendo una decidida resistencia a la agresión nipona. Suponiendo que los ejércitos chinos puedan detener el avance nipón en la provincia de Hopei, inmediamente al sur del río Amarillo, y que las líneas de defensa chinas que protegen a Nanking puedan paralizar el ataque nipón, militar y naval, en la región de Shanghai, el problema de la obtención de pertrechos militares adquirirá tremendas proporciones, ya que de él dependerá el futuro de la república China.

Muchos militares extranjeros aquí estiman que el ferrocarril, propiedad de Francia, que corre entre la Indochina francesa y la ciudad de Junán en el corazón de la China suboccidental, llegará a ser acaso el instrumento para obtener estos vitales pertrechos, especialmente aviones, piezas de repuesto para ellos y artillería antiaérea y ligera.

Aunque los militares chinos reconocen las importancia de mantener en funcionamiento el ferrocarril de Cantón a Hankow, para el transporte de material pesado, necesario en la continuación de la guerra en Shanghai y el norte de China, también se dan cuenta que los continuos bombardeos japoneses en esta línea resultarán dentro de poco en la reducción a un mínimum de la cantidad de mercancías que puedan llegar a Hankow desde el sur de China.

En algunos círculos se estima que la carretera de Junán a Changhsa y Nanking, llegue a convertirse en el principal instrumento en el transporte de las importaciones desde el valle del río Yangtzé, para ser enviadas y distribuidas en los frentes de batalla. Los observadores militares extranjeros dicen que ya circula por esa carretera considerable tránsito, pero que el camino es extremadamente estrecho, a través de grandes porciones de las accidentadas y montañosas provincias chinas.

La caravana oficial de autos de Nanking la pasada primavera tardó casi un mes en llegar, aunque se hicieron grandes etapas cada día. El camino no tiene superficie de macadám, lo que se teme haga cosa difícil el tránsito de los camiones militares con municiones durante los largos meses invernales.

Es también cosa sabida aquí que los líderes chinos esperan que la Snión Soviética les dé pronto considerable ayuda material. Este lo reafirmó recientemente un viaje aéreo hecho a Rusia por el embajador soviético en Nanking, Dimitribogomoloff.

Ha despertado aquí también curiosidad e interés el despacho oficial de Nanking informando que Cohen Ti Cheng, ex-comisionado provincial de reconstrucción, ha llegado a Sian, la pasada semana para iniciar en viaje de inspección de las carreteras provinciales de Shensi Kansú a Ningsiá.

Un oficial militar de los Estados Unidos informó hace pocos días a este corresponsal, que más de cien aviones franceses de persecución viajaban ya rumbo a China y que era muy probable que algunos estuviesen ya en Indochina. Dijo que los aviones serían armados con toda rapidez y volarían hacia Nanking para aumentar la flota aérea china.

De autorizados labios se ha sabido aquí que más de ciento cincuenta aviones y aviadores rusos en esa estaban listos para remontar el vuelo con rumbo a Nanking, apenas se recibieran órdenes oficiales de Moscú. Se asegura que China y la Unión Soviética firmarán varios acuerdos sobre ayuda militar dentro de breve tiempo.

Dícese también que tres aviadores australianos llegaron a Nanking a bordo de un avión del gobierno chino después de haber viajado desde Australia a Hong Kong, colonia inglesa, en buque. Varios ciudadanos de los Estados Unidos han tratado de unirse a las fuerzas aéreas chinas, pero no tuvieron suerte, debido a que el gobierno chino temió malquistarse con la opinión pública de los Estados Unidos, de aceptar sus servicios.

corresponsal ha podido saber a última hora esta noche que el archiduque declinó esta oferta y declaró que él desea permanecer fiel y leal al actual régimen parlamentario húngaro y que no desea participar en movimiento alguno que tenga propósitos dictatoriales o aun siquiera apoyar tendencias tales.

Se ha iniciado el juicio contra los ochenta y ocho nazista húngaros que trataban de derribar a su Gobierno

El acusador público formuló cargos contra los detenidos y su jefe de haber preparado una revolución, tratando de ocupar violentamente los cuarteles para marchar luego sobre Budapest

BUDAPEST, octubre 18. (The N. Y. Herald Tribune).—El más grande juicio político en la historia de Hungría inició sus sesiones hoy aquí. Los acusados son ochenta y ocho nazistas húngaros, quienes preparaban un golpe la pasada primavera para derribar al actual Gobierno, reemplazándolo con un régimen autoritario modelo alemán.

La figura central en el juicio es el doctor Szeltan Beeszeermany, antiguo director del diario «El Pueblo», quien de acuerdo con las acusaciones era el líder del partido que se ha disuelto ya. El acusador público acusó al doctor y sus amigos de haber iniciado un movimiento revolucionario que estableció organizaciones semi-militares, proyectanto la ocupación violenta de los cuarteles militares y policíacos y después marchar sobre Budapest con la intención de obligar al regente húngaro, almirante Horthy, a abdicar, estableciendo ellos inmediatamente un dictadura.

Estos nazistas húngaros habían proyectado también internar toda la población judía en campos de concentración en espera de una decisión sobre la suerte final de ellos.

Cuando el complot fué descubierto causó gran conmoción en todo el país y durante cuatro días la Policía y el Ejército fueron mantenidos en estado de alarb. Un grupo numeroso de agentes nazistas alemanes fué arrestado y todos sus componentes deportados de Hungría inmediatamente von Mackensen, ministro alemán en Hungría llamado a Berlín.

Cuando Reeszeermany fué interrogado por el Juez hoy declaró que había mantenido constante correspondencia con Hitler durante el período en que fué editor de «El Pueblo», añadiendo que su partido había crecido con gran rapidez. En Budapest más de dos mil personas se alistaron en él cada mes.

El juicio contra estos conspiradores nazistas húngaros durará varias semanas.

El peligro nazista en Hungría es cada día más grande. Durante una reunión celebrada en el Ministerio del Interior, hoy, a la cual asistió, presidiéndola, el propio ministro, los jefes de Policía de Budapest y los distritos provinciales, así como numerosos altos funcionarios, se decidió aumentar las fuerzas de Policía en dos mil hombres. Quinientos serán alistados inmediatamente. Durante la reunión del Ministerio se consideraron medidas especiales de drástico carácter contra las organizaciones secretas y sus reuniones y confabulaciones.

Los periódicos de la mañana informaron que las asociaciones políticas radicales derechistas, que recientemente se fundieron en un solo partido eminentemente nazista, le habían pedido al archiduque Albrecht, frecuentemente mencionado como candidato fuerte al trono húngaro, que asumiese la dirección del nuevo partido.

Pero de muy autorizada fuente el

Fuertes destacamentos de tropas la Gran Bretaña patrullan numer distritos para evitar los desór

El Gobierno francés no ha tomado todavía decisión alg respecto a la permanencia del Gran Mufti de la Pal en Siria, problema al que se atribuye bastante im

JERUSALEN, octubre 18. (AP).—Gran número de bajas fueron hechas a una gran banda de sirios que intentó cruzar la frontera de Palestina hoy, según informan noticias no confirmadas, mientras por otra parte el Gobierno británico toma represalias por los ultrajes que recientemente se han cometido en el territorio.

Los zapadores militares volaron con dinamita las residencias de los árabes que se sospecha participaron en el descarrilamiento de un tren el viernes de la semana pasada, y también aplicaron cartuchos de dinamita a dos casas de Lydda como represalia por el incedio de los edificios de un nuevo aeropuerto el sábado.

Fuertes destacamentos de tropas británicas patrullan muchos distritos de Tierra Santa para impedir nuevos desórdenes.

Las habitantes de Lidda permanecen encerrados en sus casas 22 horas, desde que las autoridades británicas establecieron la hora de la queda y solamente abandonan sus hogares dos horas cada día con el fin de hacer compras de víveres y hacer pastar a los animales. Puede juzgarse por esto el terror que las autoridades inglesas han sembrado entre los habitantes de Lydda.

La Gaceta del Gobierno anunció que el Sheik Hussam Ed Din Jarallah, considerado como el más probable de los sucesores de el Mufti como Presidente del Consejo Supremo de la Palestina, ha aceptado el nombramiento de una comisión para administrar los fondos muslimes.

Su aceptación se interpreta en el sentido de que los árabes cooperarán con la Comisión.

Se han enviado soldados escoceces a Hebron, al Sudoeste de Jerusalén, para que persigan a los árabes que asaltaron un arsenal de la Policía y se llevaron todas las armas sin que se dieran cuenta del hecho los policías indígenas.

Las fuerzas británicas que patrullan las calles de Jerusalén usan yelmos de acero por vez primera desde los sangrientos conflictos entre árabes y judíos de 1936.

Jerusalén y Lydda se encuentran bajo la ley marcial y el toque de queda, en parte como resultado de la muerte de un árabe ayer, domingo, y en parte por haber habido dos heridos hoy, uno de ellos armenio y el otro árabe. El armenio, fotógrafo callejero, fué gravemente herido a tiros por un asaltante que le tomó por árabe.

Más tarde, los árabes que pasaban por un suburbio de Jerusalén para ir al trabajo fueron tiroteados, resultando uno de ellos herido. Los árabes dicen que los disparos se les hacen desde un centro judío.

Los árabes que pertenecen al Consejo Municipal de Jerusalén amenazan con suspender toda cooperación a menos de que los dos concejales árabes desterrados o encarcelados sean reemplazados por otros árabes. El Consejo se compone ordinariamente de seis judíos y seis árabes, pero un árabe ha sido expulsado y el otro está detenido.

El Gobierno francés no ha tomado aún decisión acerca del Mufti

PARIS, octubre 18. (AP).—Los funcionarios del Ministerio de Estado francés trataron hoy sobre si permitirán al Gran Mufti de Jerusalén permanecer en el te[illegible] Siria, al cual huyó desde [illegible] o lo devolverán a Palestina.

Dicen los funcionarios que llegó a Siria sin pasaporte; personas que entran en Siria portes son devueltos pero debido al cargo que Mufti en el mundo musu[illegible] jefe espiritual de los árabes lestina—el problema no es cillo.

Creen que Italia irá a la reunión de las 9 potencias

Muchos extranjeros huídos de Shanghai al empezar la contienda, están regresando

LONDRES, octubre 18. (AP).—En los centros autorizados se dice que es posible que Italia asista a la conferencia de las nueve potencias que se celebrará en Bruselas el 30 de octubre, para estudiar los medios de restaurar la paz entre el Japón y China.

Hasta ahora los italianos se habían mostrado fríos hacia la idea de una reunión de las potencias que suscribieron en pacto de Washington de 1922 que garantiza la territorialidad de China, principalmente porque la iniciativa de tal reunión había partido de la Liga de las Naciones, con la cual no está dispuesta a cooperar Italia.

Ahora que la invitación procede de Bélgica, la aceptación italiana es posible, según las informaciones de Roca.

Los despachos de Bruselas indican que el primer ministro Paul van Zeeland de Bélgica, presidi[illegible] ferencia.

Nueva Zelandia se sum[illegible] creciente lista de naciones [illegible] tan la invitación de Bél[illegible] conferencia.

Muchos extranjeros están r[illegible] do a la ciudad de Shan[illegible]

SHANGHAI, octubre 18. Cerca de mil extranjeros que en Shanghai y que huyer[illegible] ciudad al comienzo de las [illegible] des entre China y Japón, ha[illegible] sado hoy a pesar de las [illegible] Sharpnels y balas que hacen [illegible] áreas extranjeras sean hoy [illegible] ligrosas como cuando abo[illegible] la ciudad.

Muchos de los que han r[illegible] son esposas que prefieren [illegible] lado de sus esposos en Sha[illegible] refugiarse en Manila, Hon[illegible] Kobe u otras ciudades del [illegible] Oriente.

Se estima que unas 2.000 [illegible] de todas las nacionalidades [illegible] tornado a Shanghai el mes [illegible] a pesar de que los peligros [illegible] tan.

El número total de no com[illegible] muertos en Shanghai se calcu[illegible] en 2,000 y en 3,000 los heri[illegible] una pequeña fracción de es[illegible] corresponde a extranjeros.

Los tres grupos fascistas de Hun[illegible] se han fusionado formando el [illegible] Partido Húngaro Nacional Social[illegible]

Continúan las investigaciones iniciadas por las Secretarías de Guerra e Interior, sobre las acusaciones publicadas por la Prensa respecto a la penetración del nazismo en el [illegible]

BUDAPEST, octubre 18. (The N. Y. Herald Tribune.) — La fusión de los tres movimientos nazistas húngaros, los nazistas cuyo símbolo son la flecha y la cruz, y el grupo conocido por el frente nacional antisemítico, es símbolo de la reciente actividad de los derechistas y reaccionarios húngaros. El nuevo partido será llamado el partido húngaro nacional socialista.

Sin embargo, todavía el flamante partido carece de una cosa esencial a toda organización dictatorial, un dictador.

La designación del dictador está por decidir entre el conde Festitics, enormemente rico terrateniente quien financió el movimiento y Adrae, que según los rumores es íntimo amigo del actual regente del rey de Hungría, almirante Nicholas Horthy.

Mientras tanto las investigaciones iniciadas por las secretarías de Guerra e Interor debido a las acusaciones publicadas la semana pasada por «Nepzava» sobre la penetración del naxismo en el ejército húngaro, continúan todavía.

«Nepazavas» dijo que podía garantizar la verdad y autenticidad de sus informaciones sobre la existencia de células nazistas de oficiales hungaros en activo servicio, organizadas por un comandante retirado y la formación de bandas de guardas fascistas los que juraron lealtad al conde Festitics.

El diario mencionado dijo tiempo más han las autor[illegible] continuar cerrando sus ofic[illegible] ilegales actividades de gente [illegible] cen alarde en sus reuniones [illegible] seer gran cantidad de explos[illegible] macenados en lugares secre[illegible]

La reciente amenaza [illegible] pasada semana obligó, como en anterior despacho, a los de la oposición húngara a [illegible] abiertamente a favor de la [illegible] ción, de los hasburgos a [illegible] ncra de defenderse contra la [illegible] za nazista y así, ahora, todo [illegible] sición burguesa ha abrazado [illegible] sa legitimista.

Esta noche en Szegedin [illegible] socialista Karl Peyer dijo [illegible] otros, los socialistas, tendr[illegible] escoger entre la dictadura y [illegible] tad constitucional, sin vacil[illegible] lo instante escogeríamos la [illegible] alternativa, cualquiera que [illegible] nombre.»

Esta declaración equivale [illegible] adhesión a las ideas de los [illegible] nistas.

Anoche los nazistas de la [illegible] cruz trataron de dispersar [illegible] nión política de Tibor Eckhar[illegible] der del partido oposicionista [illegible] pesino, que se estaba celebra[illegible] Make. Un grupo de nazistas [illegible] ló una gran bandera roja con [illegible] y la flecha, y vitorearon [illegible] regente húngaro almirante Hor[illegible]

M.E.C.D. 2016

SUPLEMENTO DIARIO EN ROTOGRABADO

DIARIO DE LA MARINA

ACTUALIDAD NACIONAL E INTERNACIONAL

LA HABANA, MARTES, 19 DE OCTUBRE DE 1937

EN HONOR del Presidente del Rotary Internacional, M. Duperrey, los rotarios cubanos ofreciéronle el pasado sábado un banquete, al que concurrió lo más distinguido de nuestro mundo social, político y diplomático. En nuestra foto, que abarca parte de la bella mesa presidencial, pueden verse el Excmo. Sr. Embajador de los Estados Unidos Wright; el Alcalde de la Habana doctor Beruff Mendieta, el doctor Galigarcía, el doctor Pérez Cubillas, el señor Vior y otros (Foto D. M.)

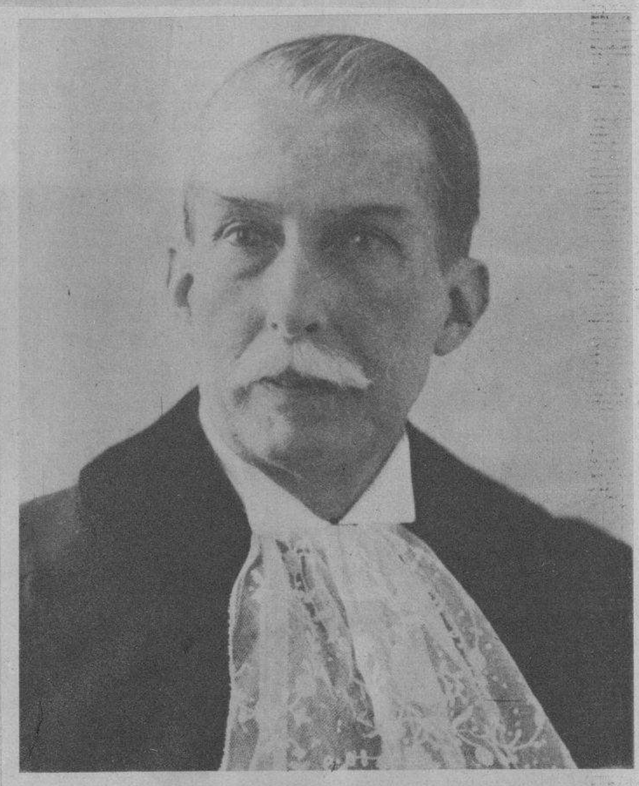

EL DR. J. G. Guerrero, ilustre internacionalista hispanoamericano, actual Presidente del Tribunal Permanente de Justicia Internacional de El Haya (Foto R.)

UN ASPECTO del salón del Círculo Militar y Naval, como aparecía en la mañana de ayer, durante el cocktail ofrecido por el coronel Batista a los Masones americanos que visitaron la Ciudad Militar. En la otra foto: el coronel Fulgencio Batista (junto al coronel García Pedroso), levantando la copa en honor de sus huéspedes (Fotos D. M.)

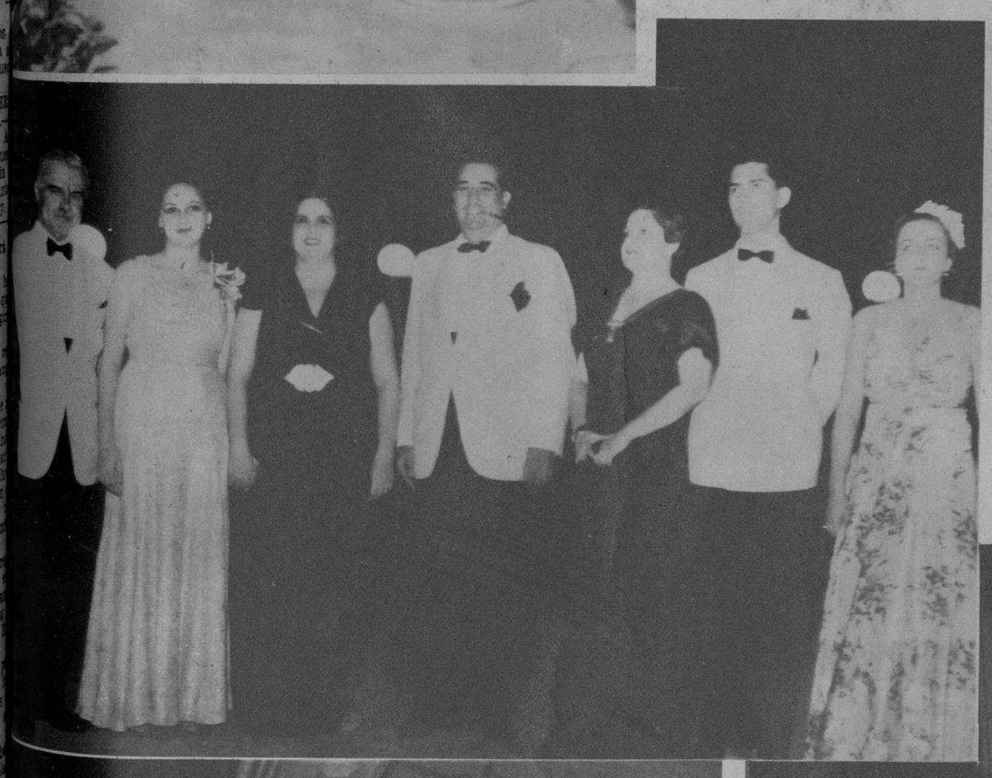

LA MESA de la señorita María Teresa Alonso Pujol, en su fiesta del pasado viernes. Con ella están, entre otros, el señor Blas Casares y las señoritas Gelats y Wright, hija esta última del Embajador americano. En la otra foto: Un detalle de la gran fiesta, donde aparecen, de izquierda a derecha: el Embajador Wright, la señorita Alonso Pujol, la señora de Alonso Pujol, el Dr. Alonso Pujol, Secretario de Justicia, la señora de Casares y el Dr. Casares (Fotos D. M.)

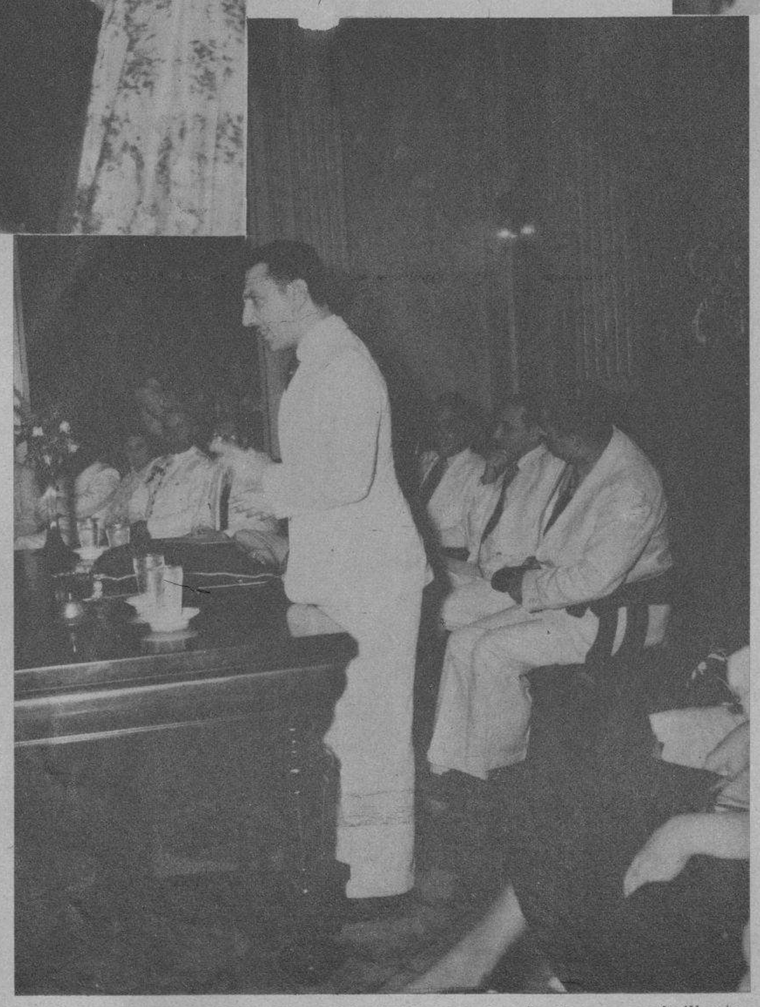

EN LA CIUDAD de Matanzas celebróse el pasado sábado, en un brillante acto, la inauguración de la Exposición anual de Dibujo, Pintura y Escultura que tuvo por sede el Liceo de la gran población del Yumurí. Al sugestivo acto concurrieron distinguidas personalidades de Matanzas y la Habana, entre estas últimas el señor Secretario de Educación doctor Fernando Sirgo (en una foto, cuando hacía uso de la palabra, al abrirse el acto). En la otra foto se ve el estrado presidencial, con el señor Secretario, el Subsecretario doctor Hermida, el doctor Escasena y señora. En las dos fotos restantes: un detalle del público y de la Exposición (Fotos D.)

M.E.C.D. 2016

DE LA ULTIMA película de Jean Harlow.—La malograda artista dejó, antes de fallecer, una película terminada—«Saratoga»—que esperan los aficionados con verdadera pasión. En estas tres fotos se ve a la «rubia platinada» en tres momentos distintos de este film, acompañada, en todas ellas, por el galán más estimado de la pantalla: Clark Gable. Los cineastas han dicho de esta película que es la mejor lograda de la gran actriz, lo cual hará que su recuerdo sea perpetuado en la memoria de todos sus admiradores (Fotos M. G.)

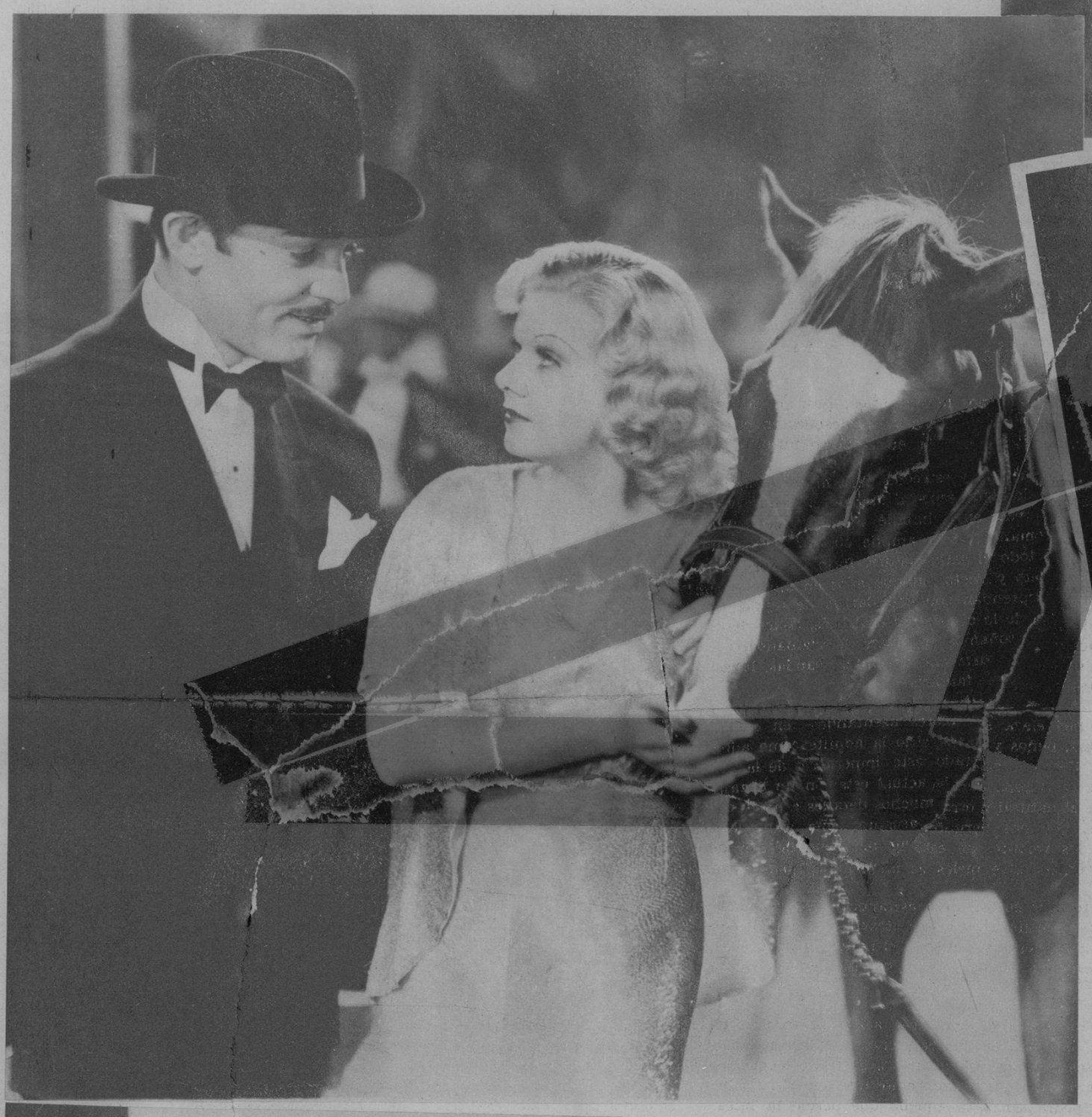

LA FAMOSA Jo
ford, con un tr
que ha llamado
atenció

GRUPO DE de seductoras muchachas que participan en una nueva película musical imitando a las bailarinas de Hawaii

ESTE RETRATO de Nelson Eddy fué hecho por el célebre fotógrafo europeo Willinger, ahora en los Estudios Metro

M.E.C.D. 2016

GRAN CAPA piel de zorro plateado cubre este vestido de noche interpretado en terciopelo negro en líneas simples y severas, haciéndolo más suntuoso y elegante

ABRIGO de lana color beige dentro del estilo nuevo que ajusta formando godets en la falda. El cuello es de Persian negro, al igual que los puños

MODELO original de una gran casa francesa donde se advierte el escote en forma de V y el detalle del cinturón de piel dorada sobre un vestido sencillo de crepe negro. El sombrero es de antílope negro, adornado con un velillo. Se completa el conjunto con una chaqueta de piel de chinchilla

MODELOS románticos nos ofrecen algunas colecciones. Aquí vemos este de Mainbocher, interpretado en una seda sufle color beige, de estilo chaqueta adornado con ruches de cintas del mismo tono

m o d a s

por m. r. de fontanills

NOTAS DE PARIS

Queriendo conocer ampliamente cuanto de nuevo presenta la moda esta temporada nos trasladamos al «atelier» de las Hermanas Salas, exquisitas artistas de la alta costura, para que ellas que han visto en París todas las colecciones, nos informarán sobre los detalles más destacados y poder así ofrecerlos a nuestras lectoras.

Pero como han sido tantos los cambios y son tan amplios los colores de modas, las telas y los estilos que se usan que preferimos trasladar tal como las Salas nos ofrecen esos datos que las damas sabrán apreciar en todo lo que valen.

«La Moda de la nueva estación lanza un imperativo a todos aquellos que nos movemos por ella y a ella nos debemos: despertar del letargo rutinario al público que espera y ansia con unas advertencias que bien pueden decirse prólogo de lo que a continuación develemos. Es todo tan nuevo, tan de sorpresa, tan opuesto a lo que llevámos, lo que París ha soñado y plasmado, que pudiera incomprenderse si de antemano no lo analizamos.

En vísperas de la Exposición Otoño-Invierno que habremos de celebrar en el Teatro Auditorium al finalizar este mes de octubre, nuestra firma, atenta siempre a poner en las manos del público lo más destacado y exquisito, llena este capítulo como un intercambio gentil con la mujer de distinción curiosa de lo mucho desconocido que la Moda anuncia. La silueta se ha cansado de la igualdad de años y años y evoluciona o retrocede, casi cabría decir, para buscar aquella impresión de pre-guerra que dijo talle hendido, busto destacado, hombros femeninos, caderas que quieren y no quieren insinuarse, todo ello dentro de un flexible y naturalísimo conjunto. El molde se acuerda de ayer, pero no olvida acaso que la época es de agilidad y obedece la consigna.

El color, bien estudiado en la colección que prometemos, es más que una «revolución» una «rima armónica» aun con todo aquello que pareció encontrado, y acaso una reivindicación de matices que se esfumaron en el olvido: el verde «armoure» hace liga con un gris languidecido; el rosa «chocante» sacudiéndose vejeces es cosa muy del día; la violeta se tiñe en tintes múltiples y oscila desde su natural matiz hasta la sobriedad de los vinos más retintos; hay un canela que así lo parece cuando es mediodía y cae después en el carey cuando las luces brillan. El color en catálogo infinito.

Impresión ceñida y estrecha para moverse mañana y tarde, a excepción de algún especial modelo que conserva vuelo en la falda; línea recta en lo habillé, pero una persistente consideración al romance de lo amplio cuando empleamos encajes, tul y sobre todo el satín-soulier. Bajo los abrigos un respeto total a lo neto y recto, aunque ellos en modelos suntuosos a veces nos sorprendan con abundancia de tejido y pieles. Revivir triunfal de lo decorativo en lamés, tisúes, lentejuelas como nunca las soñamos en fineza y originalidad, pailletes de tipos varios y un derroche de cintas, bandas, lanzadas y cinturones de costosa fantasía.

La piel eleva sus valores asentándose en cuellos, solapas, faldetas, puños y cuanto sitio la admite como adorno el más regio. Hemos considerado este imperativo de la hora trayéndonos de Europa para la actual estación un bagaje de capas, zorros al natural y otros muchos detalles a este orden relacionados, que nos permiten asegurar una amplia satisfacción entre los amantes de esto que bien puede considerarse joya. Una mujer entre pieles es un brillante bien engarzado.

Corto muy corto; largo evitando colas; desnudos y recatos; cuellos a su línea y escotes atrevidos y cuando entre un paño o lanilla severa se defiende el pudor, el tul o el encaje hacen filigranas de incrustación y suavizan aquello que ayer se dijo duro.

El «sastre» a la hora, rey acaso de toda la escena de la Moda, llegando en sus caprichos a cubrir páginas y páginas de estos dictados del momento. Es tanto lo que logra y tanto lo que domina que no habremos que temerle, irá bien a la delgada, podrá ser para aquella que perdió la línea, se acepta en la de poca talla y un mejor se aviene a la que copia al junco.

Si alguien al pasar revista a estos cuadros del día confunde lo llamativo con lo vistoso, ya dirán nuestros croquis en la escena del Auditorium que hoy más que nunca la Moda es un Arte, Arte del más fino, Arte del más difícil, cuanto más adorado más exigente».

METAL y los adornos brillantes se ven adornando todos los conjuntos de noche. Este traje de comida de jersey negro de una sencillez distinguida con un fleco de metal formando un bolero

MODELO en forma de túnica que resulta muy original, acercándose al estilo ruso. El vestido es de crepe negro escotado con la chaqueta de tweed rosado bordado con hilos de plata y paillets que hace las veces de abrigo

ELEGANTE comedor de líneas modernas, donde se advierten detalles de verdadero gusto. Al lado está adaptado un salón de estudio o biblioteca que, al igual que el comedor, tiene un alto zócalo de maderas, fabricado por los artistas de LA MODA, de Galiano y Neptuno

VESTIDO de noche propio para teatro o comida, interpretado en crepé negro con un adorno de flores de pailets colocado en la cintura, en la muñeca y en el sombrero que es de terciopelo negro

PARA LAS salidas de mañana nada resulta más cómodo y elegante que los vestidos de jersey de lana como el modelo adornado con detalles de cintas y botones en un tono vivo

M.E.C.D. 2016

"DANDY"
"BELWARP"
"PETRONIO"
"FAVORITA"
"DERBY"

AVISO -

APERTURA TEMPORADA INVIERNO
Y REPARTO DE MUESTRAS A
LOS SASTRES DESDE
OCTUBRE 13

MURALLA 70 - Sobrinos de
NAZABAL

LLEGO AYER a la Habana, procedente de Europa, la distinguida familia de nuestro estimado compañero el notable escritor José de la Luz León, quien aparece junto a ella, a su llegada al muelle (Foto D. M.)

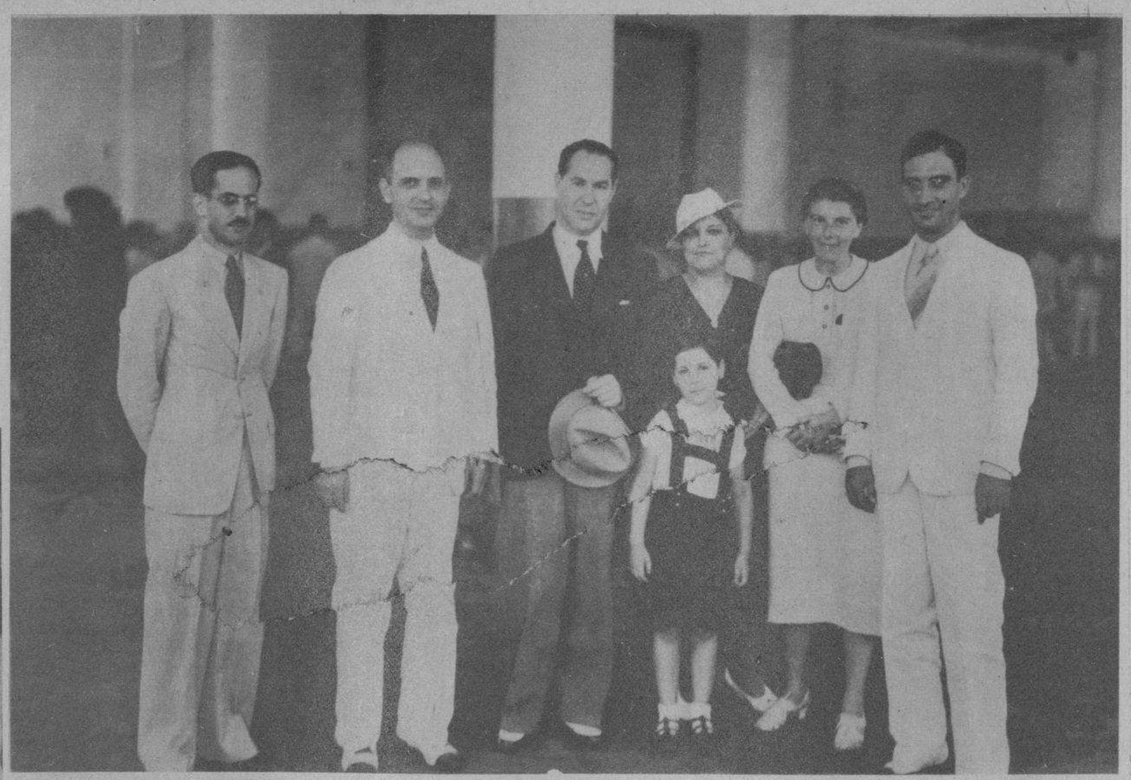

EL DR. RUDOLF Mesnir, distinguido profesor húngaro, ex-profesor de la Universidad de Geneve, regresó de Europa, en unión de su esposa e hija. Fueron cumplimentados a su llegada por el Sr. Elies Naon y señora, el señor Alberto Naon, de la firma J. Pauley ses fils Co., y nuestro compañero Rubén Otero, ligado también a la importante entidad. El doctor Mesnir goza de grandes relaciones en el Cuerpo médico cubano (Foto D. M.)

¿Espera Usted un Bebé

El problema de toda madre es lograr la salud duradera de su niño.

La solución ideal es la leche en polvo "DRYCO"

MARTA MARTINEZ Casado, primera actriz del cuadro de «Transmisiones César», que interpretará a la protagonista del bello poema dramático original de Arturo Liendo «La Tierra en el Alma», esta noche a las nueve (Foto D. M.)

UN GRUPO de distinguidos turistas americanos, llegados a la Habana hace poco, dispensaron el honor de una visita a la casa del DIARIO. En este grupo se les ve, después de departir con nuestro compañero Ignacio Rivero, que les hizo los honores. Son Mr. and Mrs. Frank W. Grunder; Miss Jane [illegible] Mr. and Mrs. William Malone; Mr. Samuel [illegible] y Mr. John S. Johnsen (Foto D M.)

ASCENSO a cabo en el Cuerpo de Ingenieros. — El comandante Ruperto Cabrera Rodríguez prende los galones de cabo al soldado Rafael R. Rodríguez Bermúdez, de la Plana Mayor del Cuerpo de Ingenieros (F. D.)

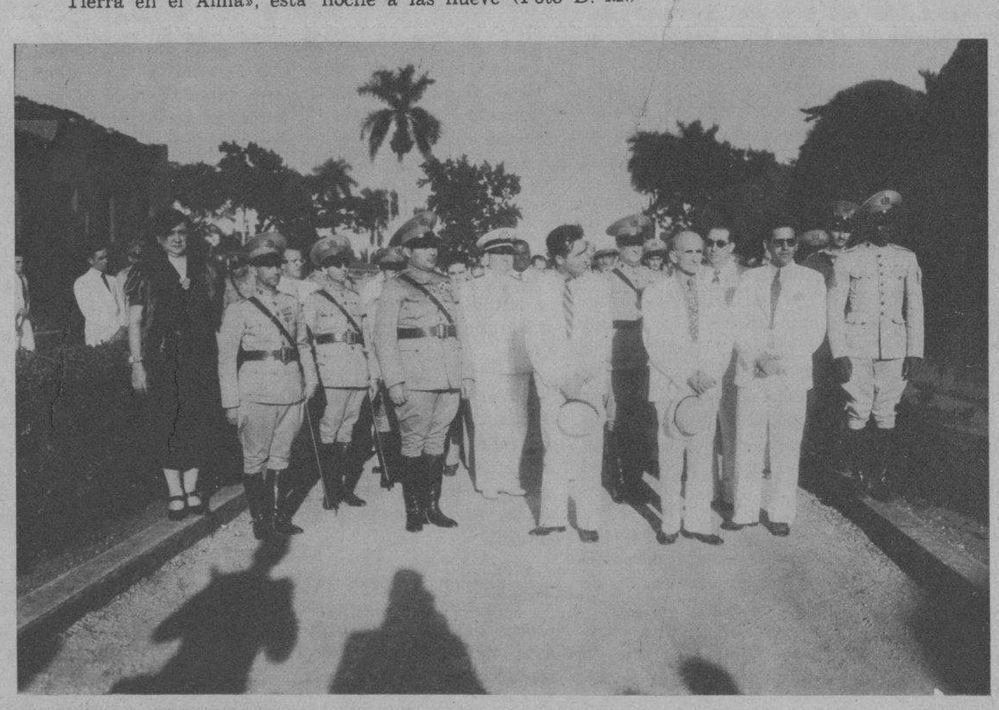

TERMINACION del curso en la Escuela de Veterinaria. Llegada del coronel Batista, del Sec. de Agricultura y Cor. Baizán a la Escuela, en Santiago de las Vegas (Foto D. M.)

EL SR. SECRETARIO de Agricultura haciendo uso de la palabra, [illegible] de ser entregados los diplomas a los alumnos al terminarse el curso [illegible] la Escuela de Veterinaria (Foto D. M.)

TIRSO DOMINGUEZ Fumero, representante a la Cámara por el Partido Liberal, llegó el sábado, en el vapor «Orbita», procedente de Berlín. El señor Domínguez visitó las más importantes capitales de Europa. Le acompañan su hermano Vicente, conocido hacendao, su señor padre don Marcos Domínguez, sus secretarios Villafaña, Salabarría, Caballero y los señores Arturo Díaz de Villegas, Dr. Carlos Santos, José Otero y otros (Foto D. M.)

EL Jabón ANTISEPTICO COLGATE, además de limpiar la piel como un buen jabón de tocador, la desinfecta totalmente por la acción germicida del "ti-tri-oil" que contiene.

El baño diario con el Jabón Antiséptico Colgate, es positivamente un baño antiséptico que deja el cuerpo limpio, fresco y desinfectado. Es el preventivo perfecto para las erupciones cutáneas tan comunes en nuestro clima, y el desodorante más eficaz para evitar el desagradable olor del sudor.

...Y después del baño, use el Talco Antiséptico Colgate, cuyas propiedades antisépticas y secantes evitan el salpullido, eczemas y las grietas en los pies. Mantiene la piel fresca y protegida contra el mal olor en el cuerpo producido por el sudor.

El Talco Antiséptico Colgate se vende en un solo tamaño a 20 centavos.

Los más reputados médicos, dentistas y enfermeros usan y recomiendan el Jabón Antiséptico Colgate. Entre ellos, el doctor Servando Fernández Reboul dice: *"Considero el Jabón Antiséptico Colgate como un positivo valor para la higiene y desinfección de la piel".*

AC-5

EXIJA EL LEGITIMO JABON ANTISEPTICO COLGATE

Un Baño de Perfume

JABON DE HIEL DE VACA DE CRUSELLAS

El Jabón de Hiel de Vaca de Crusellas, blanquea y suaviza el cutis. Además, su abundante espuma, impregnada con el intenso perfume característico de este jabón, deja la piel de todo el cuerpo envuelta en una exquisita fragancia.

El jabón de Hiel de Vaca de Crusellas, proporciona, al más reducido costo, un baño deliciosamente perfumado.

Las envolturas del Jabón de Hiel de Vaca de Crusellas se canjean por bonos para el "Concurso del Millón"

HV 16-R

SINTONICE LA CADENA CRUSELLAS

M.E.C.D. 2016