1A SECCION 1

SERVICIO DE ASSOCIATED PRESS
Esta queda autorizada para usar nuestro servicio y noticias de información.
HILO DIRECTO CON NUEVA YORK

DIARIO DE LA MARINA

EL DIARIO DE LA MARINA es el periódico más antiguo de Cuba. Fué fundado en el año mil ochocientos treinta y dos.
SERVICIOS ESPECIALES DE ESPAÑA

1A SECCION 1

AÑO CV.—NUM. 238 | ACOGIDO A LA FRANQUICIA POSTAL | LA HABANA, MIERCOLES, 6 DE OCTUBRE DE 1937.—SANTOS AUGUSTO, BRUNO Y CASTO. | TIEMPO PARA HOY: BUENO. | PRECIO: 5 CENTAVOS

FORMIDABLE OFENSIVA DESENCADENADA POR LOS NACIONALISTAS EN TODO EL FRENTE DE ARAGON

AVANCE SOBRE GIJON DE LOS FRANQUISTAS

Nuevas posiciones ocupadas no obstante el mal tiempo y las condiciones del terreno

ATAQUE A CARABANCHELES

HENDAYA, Frontera francoespañola, octubre 5. (AP.)—Las fuerzas del gobierno, arrojadas de sus posiciones defensivas, han recurrido a la guerra de guerrillas con el fin de hostilizar la ofensiva nacionalista en el Noroeste de España.

Aunque los nacionalistas han cruzado los Picos de Europa y la Sierra de Covadonga al Este de Gijón, así como otras alturas al sur de la provincia, los tiradores rojos siguen resistiendo.

Las noticias de Irún informan que los despachos militares dan cuenta que la nieve en los montes asturianos ha paralizado las actividades de la columna del general Fidel Dávila.

En el sector de León, en el noroeste, una columna nacionalista ha ocupado las trincheras asturianas de un lado del monte San Justo, que domina la carretera de Gijón, mientras otra columna ha tomado una serie de posiciones del gobierno entre Peña y Agujas.

Los refugiados españoles que están siendo repatriados por el gobierno francés llegan a Irún en grupos de 400 y 500. Los funcionarios del generalísilo Franco dicen que sólo el tres o cuatro por ciento de los refugiados son hombres.

Según las noticias que circulan por ésta los milicianos rojos refugiados en Francia, que tienen responsabilidad, escogen ser repatriados a Valencia, mientras envían a sus mujeres e hijos al territorio nacionalista, porque están seguros de que allí encuentran comida y abrigo en abundancia.

La presencia de Bruno Mussolini al lado de los nacionalistas españoles constituye una prueba de estar resuelto a impedir el triunfo de los bolshevikis

ROMA, octubre 5. (AP.—El hecho de q. Bruno Mussolini esté luchando al lado de los nacionalistas españoles se interpreta por los círculos fascistas como indicación de que el Duce está resuelto a que los nacionalistas obtengan la victoria.

El permiso concedido por el Duce a su hijo se considera como una acción derivada del discurso que pronunció Mussolini en Berlín, diciendo que cuando las palabsas fracasan contra el «bolshevismo» debe dejarse hablar a las armas.

Las noticias procedentes de Sicilia dicen que otro destacamento de «voluntarios» italianos ha salido para España.

La presencia de Bruno Mussolini, según se dice, inyecta nuevo espíritu a los voluntarios italianos que combaten al lado del generalísimo Franco y les demuestra que el Duce los apoya cordialmente.

Los fascistas creen, sin embargo, que la iniciativa de esta aventura ha sido de Bruno Mussolini más bien que de su padre.

Tienen que retirarse los rojos siguiendo los valles, pues las tropas nacionales ocupan las cumbres en Asturias.

FRENTE DE ASTURIAS, octubre 5. (Havas).—Las tropas nacionalistas se adueñaron en el día de ayer de los bosques de Covadonga, en medio de los cuales se encuentra la cota 800, en donde los asturianos habían estado tratando de oponer fuerte resistencia a los nacionalistas.

Al oeste de esa zona, las tropas nacionales lograron realizar importantes rectificaciones de líneas, destruyendo completamente la ofensiva que habían ejecutaba en esta región. Los milicianos se ven precisados a replegarse en los valles en las peores condiciones, dado que los nacionalistas se encuentran en las cimas, batiéndolos con el fuego más nutrido que jamás se haya visto en operación alguna de guerra en esta zona.

Todo el esfuerzo de las brigadas se ejecuta actualmente sobre la parte occidental de Covadonga, en donde se encuentra la sierra de este mismo nombre, que en parte ha sido tomada ya por los navarros.

Tienen en Cantón aviones ingleses para la campaña

Numerosos triunfos logran los japoneses en ataques a Shansi, Teh Chaw y Peiping

TOKIO, octubre 5. (Havas).—La agencia «Domei» dió esta noche a la prensa el boletín oficial sobre la marcha de las operaciones militares, consignando entre otras cosas, lo siguiente:

Frente Norte: Las tropas japonesas que operan en la provincia de Shansi han ocupado la parte del ferrocarril que corre de Peiping a Hankeu, al Norte de Shantung, aprovechando el momento propicio para desarrollar una nueva operacion ofensiva contra los chinos con el fin de batirlos. El fin principal de esta ofensiva es empujar al enemigo hacia el Sur.

Las fuerzas niponas que operan a lo largo de la vía Tientsin-Pucao exterminaron por completo a los últimos soldados chinos que se hallaban en Teh-Chau, avanzando hasta Huang-Ho-Yain, punto estratégicamente situado a ocho kilómetros al Sur de TehChau.

En el frente de Shanghai, las tropas niponas han llegado lentamente a meter una punta de flecha entre las posiciones chinas de Liu-Ho-Chiang, al Norte de la ciudad. La columna avanzó un kilómetro en dirección a Kiating, última base de las operaciones de las tropas chinas.

En el frente Sur, se comunica desde Hong Kong que el general Yu Hang Mou, en respuesta a una petición que hizo Chiang Kai Shek, le ha mandado el día 30 diez aviones de combate de la provincia de Kuangsi en dirección a Cantón. Se anuncia que ayer se enviaron muchos aviones de bombardeo en dirección a Cantón, ignorándose su procedencia.

Se cree que tales aparatos son de fabricación inglesa.

«Comunican de Peiping que han sido destruídos los elementos que aún restaban con poder combativo del Cuerpo 29 de la Ruta del Norte de China.»

Calcúlase que rinda varios millones de pesos el sistema de seguros sociales que establece la ley que se ha sancionado

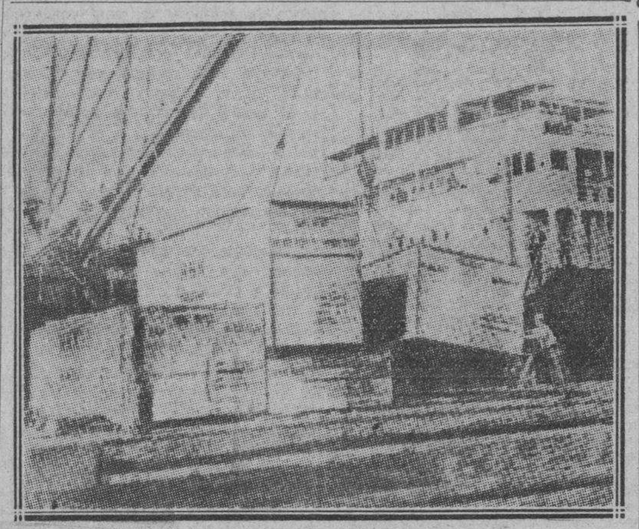

El desembarco de diecinueve aviones que ya se hallaban a bordo del vapor de carga «Wichita», en ruta hacia China, es lo que muestra esta foto tomada en la bahía de San Pedro, California. El desembarco fué consecuencia de la disposición tomada por el Presidente Roosevelt prohibiendo a los barcos del gobierno transportar material de guerra a China o al Japón. La disposición que se habrá de dar a los aeroplanos detenidos no ha sido decidida todavía.

TRABAJADORES INTELECTUALES Y MANUALES, HASTA LOS PARADOS FORZOSAMENTE, SON INCLUIDOS

Una comisión técnica sugerirá al Congreso la legislación adecuada a esos seguros. Inmediatamente se constituirá. Se trata de amparar de la miseria a miles de hogares cubanos

Por el sistema de seguros sociales que se establece en la ley del Congreso que acaba de sancional el Presidente de la República, docor Federico Laredo Brú, se calcula que se podrán recaudar, inmediatamente, varios millones de pesos para esos fines.

Todos los trabajadores, manuales o intelectuales de la República, quedan comprendidos dentro de dicho sistema, que abarca además el seguro contra el paro forzoso o desempleo.

La ley sancionada, que se debe a los senadores Justo Luis del Pozo y Gonzalo del Cristo, dispone el establecimiento de una o más cajas de seguros sociales, que garantizaran contra los accidentes del trabajo, los casos de enfermedad, vejez, invalidez, muerte, maternidad y el paro forzoso o desempleo, y crea una comisión de técnicos para sugerir de toda la legislación necesaria para llevar a la práctica dicho vasto plan, la cual será elevada en definitiva al propio Congreso de la República para su discusión y aprobación.

Irá encaminada la labor de la comisión de referencia, principalmente: un seguro contra accidentes del trabajo, respetando la posibilidad de que este servicio se preste por compañías privadas, pero tomando las precauciones necesarias para evitar que la quiebra o suspensión de pagos de esas compañías privadas derive a un perjuicio real de los aseguradores; un seguro para los casos de enfermedades, clasificadas como no profesionales, esto es, enfermedades no adquiridas en el trabajo o como consecuencia de él, pero que impidan al enfermo ganar el sustento propio o el de la familia; un seguro para la vejez o retiro, que incluya la totalidad de los individuos que vivan de un sueldo, salario o jornal; un seguro para el caso de invalidez o muerte, no derivadas del trabajo ni producidas en el mismo, que impida la miseria del inválido incapaz de sostenerse por sus propios esfuerzos, o a la muerte convertirse en causal de la miseria en la familia del fallecido; un seguro para la protección de la maternidad, ajustando las disposiciones legales vigentes sobre la materia al sistema general de seguros que se pretende inmplantar; y un seguro contra el paro o desempleo, que conduzca a obtener que todo individuo que, por causas ajenas a su voluntad, no puede trabajar, sea protegido por la caja en la cantidad suficiente para cubrir sus necesidades primordiales y las de su familia.

Además se encarga dicha comisión de sugerir una ley gremial o sindical que permita agrupar a los hombres que trabajen, manual o intelectualmente, y a todos los patronos, a los efectos de poder obtener una representación real de cualquiera de las clases: trabajadora o capitalista; y otras leyes que organicen el descuento proporcional de sueldos, salarios o jornales y regulen un impuesto sobre el capital, fondos o las cajas de seguros citadas.

La comisión a que hemos aludido, en la que figuran delegados de distintas entidades, se habrá de constituír—según nos informó el senador Justo Luis del Pozo—a la mayor brevedad, a fin de que pueda empezar a cumplir su cometido, del que se espera obtener un gran beneficio para el país en general, ya que pondrá al amparo de la miseria a cientos de miles de hogares cubanos.

Teniendo en cuenta lo vasto del plan, que viene a crear nuevos seguros y a salvar a otros de la quiebra en que se encuentran—nos dijo—se concibe la alta cifra a que ascenderán las recaudaciones por ese concepto; para agregar finalmente que Alemania, la gran nación de Europa, había obtenido excelentes resultados de la política de seguros sociales que había desarrollado progresivamente, desde la época de Bismarck, y que se sentía satisfecho por todo lo que había hecho él en Cuba en ese sentido, pues los seguros sociales son un imperativo de justicia.

Brillante informe sobre las huellas de sangre y de pólvora rindió Castellanos en el Congreso de Policía de Baltimore

Expuso la importancia de las manchas de sangre y de los residuos nitrados, que no desaparecen aún luego de haber sido lavadas. Reunión de los Jefes de Policía

BALTIMORE, Maryland, octubre 5. (AP).— El doctor Israel Castellanos del Bureau Nacional de Investigaciones de la Habana, dijo hoy en dla convención de la Asociación Internacional de Jefes de Policía, que ningún detalle, por minucioso que parezca, debe pasarse por alto en la escena de un crimen.

Las manchas de sangre, por ejemplo, dijo, son «la verdadera rúbrica» del crimen. Aseguró que no se ha prestado bastante consideración a las manchas de sangre, agregó, que son los «elementos más útiles» para la reconstrucción de un crimen.

Citó casos en que su Bureau había logrado soluciones con solo la pista de manchas de sangre.

El segundo dia de la cuadragésima cuarta convención anual de la organización se consagró a la detención y solución del crimen.

Dijo el doctor Castellanos:

«Una sábana mostrará pliegues enteramente distintos si la persona que ha estado sobre ella es hombre o mujer.Hay pliegues típicos también para saber si el cadáver que se encontró sobre la sábana fué muerto estando en la cama o fué colocado en ella despues».

También puede saberse, dijo, si un cadáver ha sido colocado en ella por los brazos o por los pies por «los pliegues característicos» de las ropas de la víctima.

«El laboratorio es la artillería gruesa de la policía moderna», siguió diciendo el experto.

Por ejemplo, se han encontrado «elementos nitrados procedentes de un revolver» en manos que habían hecho el disparo, aun después de haber sido lavadas cuidadosamente. El solo hecho del olor a pólvora puede ser prueba contra el que hizo uso del arma. Los elementos nitrados se alojan tenazmente dentro de las narices y permanecen allí mucho tiempo después de haber desaparecido de las manos y de las ropas.

Donald Stiver, superintendente de la Policía del Estado de Indiana, dijo a la convencion que los progresos científicos han venido en ayuda del investigador para determinar la verdad de las declaraciones de un acusado.

Dió a conocer cuatro tipos de «detectores de falsedades» desde uno basado en la exudación hasta otro que se basa en la respiración.

Habló de una droga, la scopolamina, que paraliza los centros inhibitorios. El sujeto se ve «imposibilitado para decir cosa que no sea la verdad». Sin embargo, agregó que la droga ofrece grandes peligros.

«El instrumento que ha coronado los esfuerzos del investigador» es la invención del profesor Leonarde Keller, de la Universidad del Noroeste, dijo Stiver.

La máquina funciona sobre la teoría de que una persona acusada que sea culpable involuntariamente, mantiene una tensión física hasta que ha contestado a una pregunta relacionada con el crimen.

«Inmediatamente después que ha dicho la mentira con que trata de defenderse, cesa la tensión, sin que el propio acusado se dé cuenta de la reaccion, la cual es acusada por la máquina.

Declara Dahl que fué a España sin idea de combatir

Los rusos por su parte dicen «que los metieron en un barco que iba para España...»

SALAMANCA, Oct. 5. (AP)— Se celebró hoy un consejo de guerra en esta ciudad contra el aviador americano Harold E. Dahl, de Champaign, Illinois, acusado de «rebelión» contra la España nacionalista, quedando concluso para sentencia.

El consejo se reunió en un gran salón, cubierto de hermosos tapices, en un antiguo palacio moro.

El fiscal pidió la pena de muerte para el encartado, cuyo avión cayó detrás de las líneas nacionalistas en el mes de julio.

A pesar de la petición fiscal se cree que Dahl no será ejecutado aun cuando el consejo de guerra, teniendo en cuenta el delito, llegue a pronunciar esa sentencia.

El generalisimo Francisco Franco que ha de aprobar finalmente la sentencia, ha declarado hace algun tiempo que la España nacionalista «no necesita la vida de Dahl» indicando que ejercerá la clemencia y probablemente le concederá la libertad, canjeándolo por algún prisionero de los rojos.

El veredicto del consejo de guerra se conocerá el jueves.

El solemne tribunal militar, compuesto de cinco oficiales del ejército escuchó la declaración de Dahl quien dijo que se había unido al ejército del gobierno como instructor de aviación y que después se le obligó a presar servicio en el frente de Madrid.

También se leyó la declaración prestada por Dahl en el sumario, según la cual firmó un contrato con el gobierno de Valencia por conducto de la Embajada española en Ciudad de México. El contrato le daba derecho a percibir un sueldo mensual de $1.500, agregando que después de una operación en Francia regresó a España con el fin de gestionar el cobro de sus haberes.

Al regresar a España, añade Dahl en sus declaración, el régimen de Valencia le obligó a pilotear un aeroplano de guerra contra los naconalistas.

El abogado defensor de Dahl, Marqués del Mérito, arguyó que el americano había sido llevado con engaños a la guera civil española.

Durante el consejo de guerra se leyó un telegrama de la bella esposa del aviador, que le espera en Carnes, y que decía:

«Los cordiales deseos de todo el mundo están ocntigo. Te ama (Fdo —Edith».

En su propia defensa declaró Dahl en claro inglés:

«Vine como instructor y no como piloto».

Tres aviadores rusos que aparecen encartados juntamente con Dahl declararon que pertenecían al ejército regular del Soviet y que se limitaron a acatar las órdenes superiores sin saber adonde los llevaba el buque cuando salieron de Rusia.

El abogado defensor de los rusos dijo en uno de los párrafos de su alegato:

Perdónalos, Señor; que no sabían lo que hacían».

Las conclusiones del consejo de guerra se han trasmitido al Generalísimo Franco y los procesados han sido devueltos a sus celdas de la prisión, donde Dahl está escribiendo sus memorias.

Enorme pánico en un cine de Gibara al arder una film

Muchas señoras sufrieron ataques de nervios. Ayudó el pueblo a apagar las llamas

GIBARA, octubre 5. DIARIO. Habana. — Mientras se proyectaba una «film» en el teatro «Unión Club» de esta localidad se produjo un incendio, que pudo ser sofocado por los vecinos con cubos de agua, secundando la labor de la Policía y del Ejército.

Al ocurrir el suceso, el coliseo hallábase completamente lleno de personas, quienes, al darse cuenta de la conflagración, huyeron despavoridos hacia la calle. Muchas damas sufrieron de ataques nerviosos, por lo que fué necesario que el pueblo ayudara a las autoridades en la prestación de auxilios a dichas accidentadas, que estuvieron a punto de ser atropelladas por los espectadores que en loca carrera abandonaban el local.

Gibara vivió momentos difíciles, pues se temía que las llamas redujeran a pavesas los edificios colindantes al cine, dabido a la carencia de material de Bomberos, así como la falta de agua, pues las bombas impulsadoras del preciado líquido sólo trabajan pocas horas en el día.

Hasta el momento que telegrafio, sólo se sabe que sufrieron quemaduras en los brazos el operador del cinematógrafo. Uno de los espectadores experimentó síntomas de asfixia, mientras auxiliaba a los vecinos y autoridades a la extinción de las llamas. A la labor eficaz de todos se debe que Gibara no tenga que lamentar una verdadera catróstofe. — **GONZALEZ GARCIA, Corresponsal.**

Pidió el Presidente Roosevelt una cuarentena contra las naciones que provocan una conflagración mundial

Dijo el Jefe de Estado Norteamericano, que era preciso luchar a toda costa por la evitación de la guerra: hoy todos tienen la amenaza de verse envueltos en ella

CHICAGO, octubre 5. (AP).—El Presidente Roosevelt denunció hoy el «cruel sacrificio» de pueblos inocentes en guerras agresivas, e indicó que los Estados Unidos y los demás países que aman la paz se verán en la necesidad de poner en «cuarentena» a los beligerantes para protegerse.

«Las naciones que aman la paz deben realizar un esfuerzo combinado contra los que ignoran los instintos humanos y están creando un estado de anarquía internacional y una estabilidad de la cual no se podrá escapar ni por el aislamiento ni por la neutralidad.

Los ayudantes de mister Roosevelt creen interpretar sus palabras en el sentido de que en algún futuro próximo se intentará aislar del comercio del mundo a las naciones agresivas.

«Los Estados Unidos odian la guerra», dijo a centenares de miles de personas que se reunieron en torno a él para escuchar su discurso por medio de magnavoces.

«Los Estados Unidos quieren la paz. Por esa razón los Estados Unidos no omiten esfuerzos para buscar la paz.»

Declaró que la voluntad de paz debe expresarse de tal manera que las naciones mediten sobre las violaciones de sus convenios y de los derechos de los demás y se persuadan de que la guerra no es el curso que deben seguir.

«Deben hacerse esfuerzos positivos para preservar la paz», agregó el Presidente.

Después de asegurar que la lucha entre la décima parte de la población del mundo amenaza a la seguridad del resto del mundo, el Presidente declaró:

«Cuando se desarrolla una epidemia, la comunidad aprueba que se ponga en cuarentena a los pacientes a fin de proteger la salud de la comunidad contra la propagación de la enfermedad».

El tono del discurso fué claro y enérgico, aunque el Presidente insistió en que estaba resuelto a seguir su política de paz.

«Sin una declaración de guerra y sin aviso de su justificación —dijo— los civiles, incluyendo mujeres y niños, están siendo asesinados con bombas lanzadas desde el aire.

«En tiempos de esta llamada paz los buques están siendo atacados y hundidos por submarinos sin causa ni aviso.

«Las naciones están tomando partido en una guerra civil en naciones que jamás les han hecho ningún daño.

«Las naciones reclaman libertad para sí y la niegan a los demás.

«Los pueblos inocentes, las naciones inocentes están siendo cruelmente sacrificados a la ambición de poder y supremacía que carece de todo sentido de justicia y de consideración humana.»

Dijo que si tales actos se generalizaran en el mundo «nadie puede pensar que los Estados Unidos escaparan, que podrían esperar piedad.»

«Las cosas de que hablo, dijo, constituyen «definitivas violaciones» de convenios.»

Como antídoto ofreció Roosevelt lo siguiente:

«Las naciones que aman la paz deben hacer un esfuerzo combinado para oponerse a estas violaciones y a estos desconocimientos de los instintos humanos que están creando un estado de anarquía internacional y una inestabilidad de la cual no se podrá escapar ni por el aislamiento ni por la neutralidad.

«La guerra es un contagio, lo mismo declarada que sin declarar», dijo en otra parte de su discurso.

«Puede engolfar a Estados y pueblos remotos de la escena de las hostilidades.

«Sí. Estamos resueltos a mantenernos al margen de la guerra, aunque no podemos asegurarnos contra los desastrosos efectos de la guerra y contra los peligros de ser arrastrados por ella.

«Estamos adoptando medidas que reducirán al mínimo el riesgo de que nos veamos envueltos por la guerra, pero no podemos contar con una protección completa en un mundo de desorden en que la confianza y la seguridad se han quebrantado.

«Si la civilización ha de sobrevivir, tendrán que restaurarse los principios de la paz. La confianza entre las naciones ha de resurgir.

«Lo más importante de todo, la voluntad de paz por parte de las naciones que aman la paz, debe expresarse a fin de que las naciones que se sientan tentadas a violar sus convenios y los derechos de los demás, desistan de hacerlo. Tenemos que hacer un esfuerzo positivo en pro de la paz.

«Los Estados Unidos odian la guerra. Los Estados Unidos confían en la paz. Por tanto, los Estados Unidos se dedican activamente a buscar la paz.»

Esa conclusión del discurso del Presidente Roosevelt provocó los mayores aplausos.

El resto del discurso fué recibido dentro del más profundo silencio.

LA POLICIA FRANCESA ESTA EMPEÑADA EN COMPLICAR A LOS NACIONALISTAS EN EL ASUNTO DE LAS BOMBAS

PARIS, octubre 5. (AP.) — Los agentes de la Sureté Nationale que buscan a los miembros del servicio secreto de los nacionalistas en Francia arrestaron a dos expertos químicos españoles a los que interrogaron acerca de las bombas que hicieron explosión en los centros patronales de París el 19 del pasado septiembre.

Los detenidos son Juan Francisco Sánchez, de 29 años de edad, y Jose Martín, el primero en Lyon y el segundo en París.

Ambos declararon que nada sabían de las bombas.

SUMARIO DE ESTA EDICION

	Páginas
Termina la vista del recurso de inconstitucionalidad ante el Supremo: listo para fallo. Política	2
Grandes festejos para el Día de la Raza	3
El «Club de los Leones» y el embellecimiento de La Habana	3
Editoriales. Colaboraciones. Caricatura de Roseñada —	4
Sociales	5-7
Farmacias de turno	9
Teatros. Cines. Gacetillas —	6-8
El arrojo de mostos al mar y la Junta de sanidad. Carcajadas	10
Créese que Francia e Inglaterra pidan a la Liga el reconocimiento de Etiopía a cambio de la retirada de voluntarios italianos. «La España de Hoy»	11
Deportes	12-13
Juzgados de 1ra. Instancia. Por el servicio de salubridad pública, será atendida la Sanidad Rural	14
Mercado del azúcar. Tabaco Valores	16
Muñequitos. Crucigrama. Resumen de la Gaceta ——	17
Telegráficas	18
Anuncios clasificados ——18-19-20-21	

Fotografía de la esposa del aviador norteamericano Harold Dahl, detenido por los nacionalistas. Dahl, como se sabe, pelcó junto a los rojos españoles, y su esposa le ha escrito al Generalísimo Franco suplicándole lo deje en libertad.

Rusia ha enviado a España pertrechos que valen $15,000.000

En un documentado artículo del escritor Gayda, demuestra cómo el Soviet ayuda a sus colegas

ROMA, Octubre 5. (AP).—Virginio Gayda, intérprete autorizado de la opinión oficial italiana, dice en un artículo que publica hoy el «Giornale d-Italia» que la Rusia soviética ha enviado material de guerra al gobierno de Valencia durante los últimos ocho meses por valor de más de quince millones de dólares.

Asegura Gayda que las exportaciones rusas al gobierno de Valencia han sido 27 veces mayores que las correspondientes al mismo periodo del año anterior al comienzo de la guerra civil.

El artículo de Gayda dice:

«Habíamos revelado previamente el deseo del gobierno soviético de ayudar abiertamente a los rojos españoles. Las palabras han ido seguidas de hechos. Armas, municiones, dinero, expertos y asesinos se enviaron al territorio rojo español en gran número».

«Un despacho de Barcelona reveló recientemente que el Soviea estaba dispuesto a conceder un crédito de 20.000.000 de rublos para ayudar al gobierno de Cataluña».

Agrega que el Conde Dino Grandi, embajador italiano en Londres, había informado al Comité de no intervención que buques rusos cargados de material de guerra pasaban todos los días por el Mediterráneo «para ayudar a la revolución subversiva de la España roja».

ESTADO DEL TIEMPO

Nota del medio día del martes:

Continúan altas las presiones en el Atlántico, parte oriental de los Estados Unidos y gran parte del Golfo de México, con buen tiempo. En el Mar Caribe y extremo suroeste del Golfo hay presiones casi normales, con buen tiempo también.

Pronóstico para hoy, miércoles

Buen tiempo. Vientos alcanzando fuerza de brisote del nordeste al este principalmente. Pocas lluvias

Observatorio Nacional

ABSUELTOS EN MATANZAS DOS ACUSADOS DE HABER MATADO A UN BILLETERO

MATANZAS, octubre 5. DIARIO. Habana.—La Audiencia de esta provincia, en funciones de Tribunal de Urgencia acaba de absolver y libertar a los acusados Alejandro Herrera, Antonio Socorro Falcón y Evaristo y Aurelio Socorro Rodríguez, para quienes el Fiscal pidió pena de muerte por estimarlos culpables de la muerte de Leoncio Gómez, isleño, que fué asaltado el 17 de septiembre último en el callejón Retamal, frente a la finca «Deseada». Defendió a los acusados el Dr. César J. Andricaín, quien se ha anotado un éxito más al demostrar la no intervención de sus clientes en dicho suceso.—**Lovio**, corresponsal.

Se ha repuesto en su cargo al Dr. Manuel Barroso

También seguirán en sus puestos los cesanteados del Gabinete de Identificación. Intervino Batista

Ha quedado felizmente resuelta la situación del doctor Manuel Barroso, Médico de la Cartera Dactilar y jefe técnico interino del Gabinete Nacional de Identificación, que fuera cesanteado recientemente. El consagrado científico ha sido repuesto en su cargo, debiéndose esa medida, según las impresiones recogidas ayer por nuestro repórter, a las gestiones que llevara a cabo el Jefe del Ejército Constitucional, coronel Fulgencio Batista.

También han sido repuestos en los respectivos cargos que decempeñan en el mencionado Gabinete, el doctor Fernando Aballí, que precisamente se encuentra en los Estados Unidos, con el doctor Israel Castellanos, Director del citado Gabinete Nacional de Identificación, asistiendo a la Convención de Jefes de Policía de Baltimore, Maryland, y los empleados de dicho centro científico señores Rafael Almeida y Rafael M. Sierra, cuyos servicios habían sido extinguidos.

Respecto al señor Gabriel Vega, laboratorista del propio Gabinete, ha sido dejada sin efecto su cesantía. Todos, pues, continuarán en sus respectivos cargos en los cuales desempeñan una misión altamente provechosa para la buena marcha de la administracion de Justicia.

GRANDES CONCENTRACIONES DE FUERZAS Y ARMAMENTOS HAN ALARMADO A LOS ROJOS

En este sector ha habido lluvias torrenciales, que convierten en ríos los campos de batalla e impiden a los marxistas continuar las operaciones iniciadas

LA OFENSIVA NACIONALISTA SERA DECISIVA

VALENCIA, octubre 5. (AP.)—Las fuerzas del gobierno están erigiendo fortificaciones a toda prisa en el frente de Aragón por temer que los nacionalistas desaten una nueva ofensiva con los resultados que han tenido hasta ahora cuantas han realizado en los distintos frentes españoles.

Los aeroplanos del gobierno bombardearon las posiciones nacionalistas del sector de Huesca mientras los milicianos de Cataluña construían trincheras par contener la avalancha nacionalista que esperan.

La artillería bombardeó las carreteras, por las cuales circulan los camiones militares de Franco.

Las lluvias en el frente de Aragón han paralizado las operaciones y al mismo tiempo han precipitado derrumbes sobre la vía férrea, interrumpiendo los servicios ferroviarios entre Barcelona y la frontera francesa.

Las concentraciones nacionalistas en Barbastro, Aragón, preocupan a las autoridades militares rojas

MADRID, octubre 5. (AP.)—Las autoridades aseguran haber recibido informaciones de Barbastro, a 50 millas al Nordeste de Zaragoza, en el frente de Aragón, dando cuenta de que existen concentraciones de tropas nacionalistas, lo que hace suponer que el alto mando prepara una ofensiva en ese frente.

Los funcionarios públicos ven con inquietud la concentración de tropas nacionalistas, porque creen, fundadamente, que es la señal de que el generalísimo Franco, que tiene casi terminada la campaña en Asturias, se propone llevar la guerra a ese frente.

Las noticias de Barbastro dan cuenta de que hace cuatro días, cerca de Zuera, al norte de Zaragoza, los nacionalistas desataron un fiero asalto contra las posiciones del gobierno, precedidos por treinta y dos tanques y apoyados por varias escuadrillas aéreas.

El gobierno se vió obligado a hacer uso de todas sus reservas en ese sector para no ser arrollado por los nacionalistas.

Ascendido a general el coronel Vigón, el primero en entrar en Bilbao.

SALAMANCA, octubre 5. (Havas). La Radio Nacional España comunica que el coronel Vigón, del estado mayor de las Brigadas Navarras, fué ascendido al grado de general, recibiendo la medalla militar del movimiento nacionalista, que le fué impuesta por el generalísimo Franco, en mérito a su brillante conducta en los frentes de Vizcaya, Guipózcoa y Santander. Actualmente, el coronel Vigón esta destinado a una de las fuerzas de primera línea que combaten en el Norte. Fué el primero en entrar en la plaza de Bilbao.

El parte oficial del G. C. G. emitido a las 8 p.m. dice lo siguiente en relación con las operaciones militares:

«Ejércitos del Norte, frente de Asturias, sector oriental: los nacionalistas, sacando todo el provecho posible de la ligera mejoria del tiempo, ocuparon la aldea de Corao y las alturas de Pedroso, la finca de este nombre y la aldea de Llérica.

«En el sector occidental, sin novedad.

«En el frente de León, una columna nacionalista se adueñó de Bodón; otra ha proseguido el avance más allá de la aldea de Pendones, ocupando las alturas que por el oeste dominan a esa población, al igual que el macizo de Maciéndome; el enemigo se repliega abandonando gran número de cadáveres y grandes cantidades de armas y municiones. Las tropas nacionalistas sobrepasaron también la cumbre de San Justo, más al norte.

«Ejércitos del Centro, frentes de Aragón y Madrid: fuego de fusilería en varios sectores.

«En los restantes frentes, sin novedad.

«Ejércitos del Sur, sin novedad».

Los temporales impiden las operaciones en España.

VITORIA, octubre 5. (Havas).— La Radio Requeté comunica que el mal tiempo afecta a todo el frente norte y que también castiga a los sectores de las restantes líneas españolas; la lluvia, que cae abundantemente, ha impedido todas las operaciones.

El tiempo lo ocupan las fuerzas del general Franco en consolidar posiciones, limpiar líneas y preparar nuevas ofensivas.

Bombardeos en los Carabancheles y la Ciudad Universitaria.

FRENTE DE MADRID, octubre 5. (Havas).—La Radio Requeté comunica que el mal tiempo se ha manifestado en los sectores occidentales de la capital española, pese a lo cual ha continuado el duelo de artillería y la ejecución de misiones por los morteros, principalmente en la Ciudad Universitaria y los Carabancheles.

Varios evadidos del campo rojo se presentaron en las líneas nacionalistas.

Se desbordan los ríos en Aragón, anegando el campo de batalla

ZARAGOZA, octubre 5. (Havas).— Las inundaciones del Ebro y el Gállego han ocasionado gravísimos perjuicios a los rojos, cuyas posiciones en el frente de Aragón se encuentran anegadas.

Los campos de batalla se han convertido en verdaderos brazos de la corriente. La situación, debido a esto, continúa inalterable en la parte situada al S.E. de Zaragoza.

Se cree que si las lluvias continuasen las operaciones se interrumpirían.

SALAMANCA, octubre 5. (Havas). La Delegación de Beneficencia anuncia que está distribuyendo vituallas entre los refugiados de las poblaciones del Norte, que han quedado en la más grave condición debido a los desafueros que han cometido los rojos.

Anúnciase que se han distribuído 700,000 raciones a los 38,000 refugiados que hay en Santander y más de 275,000 en distintas poblaciones de la provincia. También se han establecido asilos para los huérfanos. Muchos chicos padecen enfermedades contagiosas, por lo cual han sido aislados, prestándoles atención las hermanas de la Caridad. La mayor parte de las instituciones religiosas y los particulares se encuentran en la mayor ruina, por lo cual no es posible prestar los socorros que necesitan los que están afectados por tanta cuita.

Hasta ahora se han recibido donativos en metálico por valor de 325 mil pesetas, además de mantas, ropa, etc. Ultimamente han regresado de Francia otras 40,000 personas, para las cuales se hacen también apresttos de socorro.

LA SERIE MUNDIAL

Esta tarde—si no llueve, pues hay anuncio de mal tiempo en New York—se efectuará el primer juego de la Serie Mundial de Baseball en los terrenos de Yankee Stadium, entre los dos campeones de las Ligas Nacional y Americana.

Los lanzadores designados son dos zurdos: Venon Gómez y Carl Hubbell. Amenaza de un duelo de pitchers.

Gómez es el pitcher zurdo de más efectividad de los Yankees. Los Gigantes cuentan principalmente con el Rey Carlos y con el sensacional novato Melton, que ha sido el duetto en cuyos hombros descansará el triunfo de los Gigantes en su circuito este año. Puede decirse que es el primer año en que la victoria de los Yankees no parece tan fácil. No obstante, el dinero ha salido por los campeones de la Liga Americana, cinco a dos.

Se predice una concurrencia de 10.000 almas, pero para ello hay que contar con el hijo de Saturno y Rhea.

En las páginas deportivas encontrarán detallada información de este clásico basebolero.

¡LA SERIE MUNDIAL!—Vea la información completa de este gran evento deportivo en la página DOCE de esta edición

183 marxistas han sido detenidos en Caracas, Venezuela

Estaban realizando campaña a favor de las doctrinas rojas y perturbando allí el orden

CARACAS, Oct. 5. (AP)— La Inspección General de Policía ha dado a la publicidad la nota en que se expone que los chauffeurs que se han declarado en huelga provocaron disturbios en esta ciudad, resultando heridos varios individuos que no se encuentran agremiados.

Como los sindicalistas se dispusieran a iniciar medidas de violencia, la policía procedió a invadir el edificio; fueron arrestados 183 individuos, en cuyo poder se ocuparon documentos de carácter marxista.

El tránsito continúa normalmente.

RIO JANEIRO, oct. 5. (AP)—Despachos de Porto Alegre dan cuenta de que el excapitán del ejército, Trifino Correa, ha sido arrestado, por incitar a la rebelión en el área del III Cuerpo. Agrégase que este oficial participó en las insurrecciones rojas de noviembre de 1935, huyendo luego con otros participantes de la rebelión que se encuentran residiendo en Buenos Aires o Montevideo.

Es probable que mañana se le traiga a esta ciudad bajo fuerte escolta.

El Consejo de la Liga ha archivado ya la queja del Gobierno de Valencia contra Italia

GINEBRA, octubre 5. (AP).—El Consejo de la Liga de las Naciones ha aprobado una resolución con la cual se da por contestada la apelación que hizo el Gobierno de Valencia contra Italia, a la que acusaba de ser la que hundía buques mercantes en el Mediterráneo.

Declara la resolución que las medidas adoptadas por las potencias en la Conferencia de Nyon, Suiza, consistentes en la creación de una patrulla contra los submarinos «piratas» han resultado efectivas.

Acusa Trotzky al dictador ruso de hacer burocracia

Dice que está ejecutando a los Jefes de Gobierno para poner a toda su empleomanía

CIUDAD MEXICO, Octubre 5. (AP) León Trotzky declaró hoy que la campaña iniciada por Joseph Stalin para centralizar el gobierno de Rusia bajo su «nueva burocracia» ha costado la vida a los jefes de gobierno de las veinte y tres repúblicas componentes de la Unión Soviética.

Aseguró que Stalin ha ganado «una victoria formal en su lucha de quince años contra la facción que trata de retener los derechos arrancados al régimen zarista en la revolución de Octubre».

Los primeros ministros y jefes de partido de las 23 repúblicas han sido «muertos, lanzados al suicidio o encarcelados» con motivo de la campaña de Stalin— dijo Trotzky— so pretexto de alianzas con países extranjeros.

Esa acusación —agregó Trotzky— es «manifiestamente absurda».

M.E.C.D. 2016

TERMINADA LA VISTA DEL RECURSO DE INCONSTITUCIONALIDAD ANTE EL SUPREMO; LISTO PARA FALLO

Se adhirió el Fiscal del Supremo a los alegatos de Rosado Aybar en el recurso contra el decreto 680

El asunto quedó pendiente para fallo, el cual se dará a conocer de un momento a otro. Existe mucho interés en los círculos políticos por conocer la esperada sentencia

En la tercera y última sesión sobre la controversia planteada por el doctor Reinaldo López Perdomo contra el decreto-ley 680, que tacha de inconstitucional, terminó su informe el doctor José Rosado Aybar, letrado de la parte no recurrente, o sea de la que se opone a la declaratoria de inconstitucionalidad, y también informó el doctor Francisco Chacón Carbonell, Abogado Fiscal del Supremo, en reppresentación del Ministerio Público; el acto, en consecuencia quedó concluso para fallo, el cual se conocerá en breve posiblemente para la semana próxima, tanto en este recurso, como en el plantado por el doctor José Antonio Núñez Rodríguez, cuya vista se celebro el sábado y en el cual como se sabe, pide lo mismo que el doctor López Perdomo.

En la sesión que nos ocupa el doctor Rosado Aybar que ya había hablado en las sesiones del sábado y del lunes dijo, sustancialmente que estudiando este asunto bajo el punto de vista de la forma en que ha sido planteado al tribunal la cuestion que mueve su atención, en realidad, obliga a declarar inadmisible el recurso, pero, en realidad, dijo, lo más interesante, lo más fundamental, estriba en algo que aún no se ha tratado y que invalida, anula, e imposibilita al tribunal para poder dictar una sentecia que resuelva la cuestión a fondo que en el recurso se trata; agregó que el problema es complejo y tiene muchísimas ramificaciones y que en toda clase de recurso de inconstitucionalidad, sea el que se refiere al artículo 38, sea el que se contrae al último, al párrafo cuarto del artículo 84, hay que hacer un distingo fundamental respecto a la manera en que se ha de someter la cuestión al tribunal que ha de resolverla, porque los recursos de inconstitucionalidad que se establezcan tienen que estar amoldados a estas dos circunstancias: a si la ley había empezado a regir antes que la Constitución entrara en vigor o si la ley se promulgó después que la Constitución regía.

Estudia el letrado estos dos casos y especialmente analiza si efectivamente el párrafo segundo del artículo 49 de la Ley Constitucional de la República regía antes de que ésta se promulgara o empezó a regir después que el decreto-ley 680 y se responde a sí mismo que el asunto es claro, sencillo, preciso; el decreto-ley 680 se dictó en 21 de marzo de 1936; la Constitución se promulgó el 11 de junio de 1935, naturalmente que si la disposición que se impugna de inconstitucional estuviere comprendida entre aquellas que la Constitución de 11 de junio de 1935 declaró en vigor, desde su promulgación, no habría problema, pero no es exactamente éste el precedente, porque resulta que con arreglo a la primera de las disposiciones generales para el régimen del Gobierno provisional, se dejó específicamente resuelto este asunto.

Y sigue diciendo que el párrafo segundo del artículo 49, como el párrafo segundo del artículo 46 no empezaron a regir, no tuvieron eficacia, sino después que quedaron constituídos la Cámara y el Senado y nadie puede desconocer que dichos Cuerpos quedaron constituídos con posterioridad al 21 de Marzo de 1936, en que se promulgó el decreto-ley 680; por consiguiente el decreto-ley 680 regía antes que el párrafo segundo del artículo 49 de la Ley Constitucional de la República; y siendo de esto una realidad, en el recurso se debió discutir, se debió tratar para que tuviera viabilidad, que ese decreto-ley 680 había quedado derogado por el párrafo segundo del artículo 49 de la Ley Constitucional de la República y no, sosteniendo a la inversa, que ese precepto como si estuviera dictado después que ya estaba en vigor el párrafo segundo del artículo 49, infringe ese párrafo y que por lo tanto es anticonstitucional y que el tribunal en su día habrá de disponer que no se aplique el párrafo segundo.

Pasa después a otra cuestión fundamental afirmativa o sea la de que si hay renovación de la Cámara no puede haber inmediata elección de una Convención Constiuyente, porque sería preciso, sería indispensable, después que tal cosa se hiciera, que el Congreso de nuevo modificara la reforma integral o la reforma parcial que acaba de acordar hace muy poco. Y se refiere acto seguido a la reforma constitucional hecha por el Congreso, en sus dos proyectos integral y parcial; y lo estudia demostrando el vasto conocimiento que tiene de las cuestiones jurídico-constitucionales.

Toca otro punto importante: qué sucedería si se celebrará una elección para renovar la mitad de los actuales miembros de la Cámara de Representantes si la Convención Constituyente aceptara la reforma integral; contesta que en esas elecciones no podría elegirse la mitad de los actuales Representantes, sino que tendría que ampliarse el número que va a constituir la Cámara en el año 1940.

Agrega que si se eligiera la mitad de los actuales Representantes por el período que señala el párrafo inicial del artículo 49 de la Ley Constitucional de la República, o sea por cuatro años, cuando se aceptara la reforma integral, se encontraría la Cámara con esta situación: la mitad de sus componentes elegidos en mayor número que el que la Constitución exige, y, además, elegidos para observar unas funciones distintas a las que les están conferidas en la nueva Constitución, porque el régimen es completamente distinto.

Y entonces, agrega, tendríamos que se iba a celebrar una elección para renovar la Cámara de Representantes, mover el cuervo electoral con todas las consecuencias que ello trae, que afectaría al Erario Público, por los gastos que entraña toda elección que no es menor de $300,000.00, y, en definitiva el resultado sería absolutamente sin importancia de ninguna clase, porque, «qué puede afectar ni qué puede influir en el país que se mueve la Cámara de Representantes de por mitad en estos momentos si estamos esperando antes que una Convención Constituyente haga un nuevo Código Estatal».

Sigue estudiando este problema medular, básico, fundamental, piedra angular del problema y pasa a afirmar que el Gobierno Provisional tenía facultades para dejar a la Convención Constituyente la resolución sobre la renovación de la Cámara de Representantes y del Senado como lo ha declarado el Tribunal Supremo en sentencia dictada en el recurso de inconstitucionalidad establecido por el doctor Pedro Herrera Sotolongo en relación con la reforma de los artículos 40 y 46 de la Ley Constitucional, para modificar la Constitución, que es algo mucho más importante. Y termina afirmando que el decreto-ley 680 no infringe bajo ningún concepto la Constitución en vigor, ni el párrafo último del artículo 46, ni el párrafo segundo del artículo 49 de la misma Ley Fundamental y termina pidiendo que el Tribunal desestimó el recurso.

Después habló el Abogado Fiscal doctor Francisco Chacón Carbonell, en representación del Ministerio Público; fué muy breve.

Dijo que el doctor Rosado Aybar, ilustre representante de la parte no recurrente, durante tres sesiones ha ocupado la atención de los señores Magistrados estudiando con su brillantez habitual todos y cada uno de los problemas de Derecho que plantea al respetable tribunal mediante el recurso establecio por la parte recurrente, por eso el Fiscal —siguió diciendo entiende que deja cumplida suficientemente su misión dando por reproducidos en todas sus partes los argumentos y razonamientos de la representación de la parte no recurrente. Terminó pidiendo que por esa propia argumentación y por el escrito del Fiscal que obra en poder de la Sala, se declare sin lugar el recurso.

Y terminó la vista de tan trascendental controversia.

GESTIONES PARA ELECTORES

Nos participa Ignacio Martínez, que tiene bufete en Delicias 27, que para los electores de todo aquel barrio de Jesús del Monte, está dispuesto a hacerles la trasmisión de sus documentos para fines electorales.

Estas gestiones las hace extensivas a las Bolsas de Trabajo y a la Caja de Maternidad.

El Ministro de Cuba en Chile.

Acompañado del senador Verdeja, el Jefe del Estado recibió al doctor Orlando Freyre, Ministro de Cuba en Chile, quien dió las gracias al Primer Magistrado por su reposición en la carrera diplomática y despedirse por embarcar a hacerse cargo de su destino.

METODO RAPIDO E INOFENSIVO DE LAVAR LOS RIÑONES DE ACIDOS Y VENENOS

Mantenga la vejiga libre de irritación y ponga fin a las levantadas de noche

Siéntase más joven—Luzca mejor—Consérvese activo

40 CENTAVOS LO DEMUESTRAN ¿PARA QUÉ PAGAR MÁS?

Cuando se eliminan los desperdicios orgánicos y los ácidos nocivos que obstruyen los millones de delicados tubos uriníferos de los riñones se da un gran paso para ayudar a la Naturaleza a purificar la sangre — lo cual significa una vida más larga, más sana y más feliz.

Ayude a la Naturaleza y la Naturaleza lo recompensará dándole más energía y acometividad — realzando sus atractivos personales — haciéndolo sentirse más joven y activo.

La vejiga irritada causa nerviosidad e insomnio

Y no sólo esto, sino que la vejiga irritada comenzará a funcionar debidamente y dormirá Ud. mejor toda la noche.

Así podrá Ud. ponerle fin a las levantadas de noche.

Pero recuerde esto: cuando se decida a comenzar a lavar los riñones de ácidos y venenos, restablecerles su actividad normal y darle alivio a la vejiga irritada, obtenga un verdadero diurético y estimulante de los riñones como las Cápsulas Medalla de Oro de Aceite de Haarlem, que obran de un modo eficaz e inofensivo, en vez de recurrir a drogas de acción drástica y violenta como esas que prometen realizar milagros en pocos días — más vale precaver que tener que lamentar.

Un gran diurético—declaran los farmacéuticos

Su farmacéutico conoce bien las notables propiedades de las Cápsulas Medalla de Oro de Aceite de Haarlem — él sabe que millares de personas insisten en ellas cuando quieren un buen diurético y estimulante de los riñones, eficaz, inofensivo y económico —un diurético de resultados siempre ciertos.

Las afecciones de los riñones presentan también otros síntomas que nos hacen miserable la existenica y nos ponen descontentos e irritables.

Los dolores de cintura, por ejemplo, y los desvanecimientos—la nerviosidad y los terribles calambres en las piernas — la orina escasa, frecuente y ardorosa.

Ud. no descuidaría la obstrucción intestinal

¿No es igualmente claro que los riñones obstruídos por los desperdicios orgánicos y los ácidos nocivos necesitan, al igual que los intestinos, de una buena lavada?

Y ahora que puede Ud. hacerlo eficaz e inofensivamente, y mejorar al mismo tiempo su salud en general, ¿por qué no procura en su farmacia un frasco de 40 centavos de Cápsulas Medalla de Oro de Aceite de Haarlem y comienza a deshacerse del ácido úrico que le está envenenando el sistema?

Ciática—Neuritis—Lumbago

No, no se equivocará Ud. al insistir en este excelente remedio que durante más de dos siglos ha venido ayudando a millares de personas a corregir sus achaques y dolencias y a combatir los trastornos motivados por el ácido úrico — que tanto exacerba los dolores de la ciática, las neuritis, las neuralgias, el lumbago y el reumatismo.

OBTENGA LAS GENUINAS — INSISTA EN LA MARCA MEDALLA DE ORO

Otros de los síntomas que indican obstrucción de los riñones son el abotagamiento de los ojos, las ojeras y las manos sudorosas.

Pero recuerde el nombre e insista en las Cápsulas MEDALLA DE ORO de Aceite de Haarlem — del original y genuino Aceite de Haarlem de Holanda. De venta en todas las farmacias.

MOVIMIENTO POLITICO

APUNTES DEL DIA

Hay un propósito que, por momentos, se hace más firme, y patente en el criterio acertado de los elementos dirigentes de la cosa pública: revisar las fuerzas del llamado "bloque mayoritario' del Parlamento a fin de conocer, pulcramente, en los detalles más leves, su verdadera postura respecto del Gobierno.

Hacia la consecución de ese deseo ansioso y formal se está proyectando insistentemente el interés de los líders que representan en el Senado y en la Cámara a los partidos políticos sobre los cuales gravita confiada, tal en una roca granítica, la actual administración.

Recientemente todavía los aludidos líders sostuvieron un cambio de impresiones a propósito de la conducta de los congresistas que toman asiento en los pupitres del Parlamento a título de elementos de la mayoría· Liberales, cenedistas, nacionalistas y antiguos republicanos, hoy independientes fueron en potencia por el tamiz de la adhesión incondicional.

Al término de esta prueba terminante, minuciosa y severa, los líders pudieron comprobar con honda pena por su parte, que el "bloque mayoritario" es menos real que aparente a causa de que no todos los que lo componen aportan fidelidad al mismo en análoga proporción.

Y como no podía ser de otra manera, los líders—previendo desintegraciones funestas — convinieron en hacer del "bloque" una cosa efectiva y poderosa, un instrumento de Gobierno, incontrastable por su volumen, por su cohesión, por su disciplina, por su energía y por su dinamismo recto y seguro; en definitiva, por sus actuaciones rápidas y patentes.

Mucho antes de que los líders se resolviesen a dar el paso que están acelerando ahora con insospechado empeño, no faltaron denuncias concretas que, aun cuando arropadas en el manto eufemista de las advertencias amistosas, señalaron la actitud un poco confusa de las mayorías parlamentarias en ocasión de servir urgentes apelaciones del Gobierno.

Los líders están procediendo como aguerridos generales en vísperas de batallas ingentes al recuento de sus hombres; y al sonoro grito de "apretar las filas" que es más bien una orden drástica, van reconstruyendo el "bloque mayoritario" para presentarlo en Noviembre, en la línea opuesta a la de la minoría, remozado, optimista, luciendo armas nuevas y relucientes, dispuesto a vencer por la evidencia de su número, la identificación cordial de los que lo integran, el vigor de la acometido y la voluntad sincera de salir victoriosos en todos los empeños.

El "bloque" tiene abierto un banderín de enganche; ahí, los que militan bajo la tienda de la minoría oposicionista y deseen dar el salto, pueden hacerlo sin pesar y sin demora: el "bloque" los recibirá, al punto, con fraternales efusiones de alegría; con el mismo entusiasta desbordamiento que les dispensó no hace mucho a otros que, hallándose incómodos en los inhóspitos bancos de la oposición, cambiaron, felices y contentos, de regazo.

Los líders se afanan en hacerles saber a los mayoritarios tibios y a los minoritarios tenaces que ésta es la mejor oportunidad para adherirse al "bloque". Luego no habrá remedio· No habrá remedio después que las compensaciones burocráticas abran un insondable abismo entre amigos y enemigos...

ACUERDOS DEL CND HABANERO

Continuó en Prado 66 la reunión de los delegados del Comité Ejecutivo Provincial del CND.

Esta reunión fué iniciada el día treinta en que se acordó aceptar la renuncia al Presidente Ramón Ochoa.

La de ayer estuvo presidida por el nuevo Presidente de ese organismo, Dr. Ismael Pintado. En las secretarías José Serrano y José A. Cueto.

A la una de la tarde terminó la reunión, y en ella se adoptaron los siguientes importantes acuerdos:

—Adhesión inquebrantable al jefe del CND, doctor Santiago Verdeja, por su actuación en bien del partido.

—Solicitar del presidente del CND y de los senadores que activen la aprobación de la Ley recientemente aprobada por la Cámara, mediante la cual ocupará la vacante del doctor Ricardo Dolz, un miembro del Conjunto.

—Abrir una amplia investigación sobre los individuos que dándose de baja del CND continúan ocupando cargos públicos obtenidos como afiliados del partido, cuando es lo cierto que han dejado de serlo.

—Interesar de los representantes consejeros, etc., que se encuentran militando en el Partido Demócrata Republicano, sin haberse dado de baja del CND, que procedan a hacerlo.

"Piden el fusilamiento del matador de chinos de Colón".

EL GENERAL VARONA

Hoy, a las 8 de la mañana, tendrán lugar en la Iglesia de Jesús del Monte solemnes honras fúnebres en sufragio del alma del Gral. Antonio Varona y Miranda, bravo adalid de las luchas por la independencia, con motivo de cumplirse el segundo aniversario de su muerte.

Impugnan la sesión en que aceptaron a Ochoa la renuncia

Dicen los impugnantes que el tercer vice se asignó la representación del segundo

Se ha presentado en el día de ayer ante el Tribunal Superior Electoral, reclamación interesando la NULIDAD de la convocatoria librada en 28 de septiembre último por el señor José Serrano, Secretario de Correspondencia de orden y autorizada por el señor Ismael María Pintado y Pintado, tercer Vice Presidente en funciones de Presidente p. s. r., del Comité Ejecutivo Provincial de la Habana del Partido Conjunto Nacional Democrático, ambos señores citando a sesión para el día 30 del propio mes de septiembre; y, contra la sesión celebrada por el ejecutivo ese día, cuya nulidad se pide así como la de todos los actos y acuerdos que en la misma se tomaron y los que de ella se deriven.

Esta reclamación ha sido establecida por el doctor Antonio I. Groso, a nombre de los señores Manuel Guirao, Fernando Comellas, Enrique Fernández y otros hasta el número de 17 electores, afiliados todos al Conjunto Nacional Democrático, y tiene por objeto la nulidad de la convocatoria referida que se libró por el Secretario de Correspondencia, de orden del señor Pintado, que como tercer vice presidente se arrogó atribuciones del segundo, que lo es el señor José María Reposo, según afirman los recurrentes. Tuvo por objeto esa convocatoria citar a sesion para conocer de la renuncia del señor Ramón Ochoa Pérez, de su cargo de Primer Vice Presidente en funciones de Presidente del Ejecutivo Provincial del repetido Partido, la que, aducen los recurrentes, se dice haber sido entregada al señor Reposo, la existencia de cuya renuncia ignoran los reclamantes; en dicha sesión se tomó, entre otros acuerdos, aceptar la repetida renuncia del señor Ochoa.

También se plantea un interesante problema sobre interferencia en el decursar del término que tenía el señor Reposo, en dicho carácter de segundo vicepresidente, para convocar a sesión y conocer de la aludida renuncia, en el caso que niegan los reclamantes, de que Reposo hubiera sido requerido en forma legal, y también se plantean otros motivos de nulidad de la convocatoria y sesión ya dichas.

ENFERMO

Desde hace varios días se encuentra guardando cama nuestro querido compañero Virgilio del Amo, antiguo redactor de esta sección política.

El compañero del Amo, que tantas y tan justificadas simpatías tiene entre políticos y repórters, en breve reanudará sus actividades, ya restablecido.

De política menuda

VELADA AUTENTICA EN MATANZAS

El próximo día ocho el Comité Municipal del Partido Revolucionario Cubano en Matanzas celebrará una velada en el teatro «Sauto», de aquella ciudad.

Por la comisión organizadora nos invita Jorge A. Schweyer.

En la velada del viernes participarán, como oradores, destacadas figuras del Partido.

Se tratarán temas como: Leyes sociales y su aplicación en Cuba; Símil entre el campesino cubano y el mexicano; Problemas de nuestras mujeres en la hora actual; Posición del Partido en el actual momento político cubano.

La renovación Liberal de Camagüey en marcha

El joven líder liberal Manuel López Espinosa, dirigentes del liberalismo en Jatibonico ha venido a la Habana a cambiar de impresiones con el Gobernador Pérez Lara, sobre el movimiento que se intensifica gradualmente dentro del liberalismo camagüeyano.

El señor López Espinosa ha dado cuenta a Pérez Lara del desenvolvimiento de la labor política renovacionista que se lleva a cabo no sólo en Jatibonico, sino en otros términos de la provincia de Camagüey.

Refiriéndose a los numerosos comités de propaganda que se constituyen diariamente en toda la región camagüeyana, dentro de la política renovacionista, el joven líder López, declara que considera indispensable para el mayor auge del liberalismo nuevo, la formación de cuantos comités sean necesarios, sin que por ello nada tengan que objetar los altos dirigentes del liberalismo, ya que esa labor va encaminada a robustecer las fuerzas políticas del Partido Liberal con elementos amigos de Pérez Lara dentro de la provincia de Camagüey.

Además desea aclarar López Espinosa, que ni Pérez Lara ni ninguno de los elementos que siguen sus orientaciones, combaten dentro de la renovación a nadie, ya que se estima que esa labor no es la más conveniente al logro de los propósitos que inspira el movimiento. El liberalismo nuevo—con elementos nuevos amigos dentro de las actuales organizaciones del Gobernador camagueyano—va en marcha ascendente, para estar preparados para la organización oficial del Partido en su día.

Un grupo Liberal renovacionista

El Directorio Político del barrio de Paula, con domicilio en Damas 38, se ha declarado integrante del Partido Liberal Nacional y proclama su candidato a la Alcaldía habanera al Dr. Zenón Zamora.

Intervienen en ese acuerdo del primer distrito: Por San Isidro, Santiago Fundora; por San Francisco, Agustín Acosta; por Santa Clara, José M. Domínguez; por Templete, Cástulo Clemades; por San Juan de Dios, Eloy D-Yrichitty, y por el Directorio, Carlos Oct. Solar.

Los Comités del Plan Trienal en Camagüey

Roberto Pérez Lara, Gobernador de Camagüey, ha informado personalmente al Coronel Batista, Jefe del Ejército, de los varios actos verificados en su provincia, con motivo de la constitución de los comités para la divulgación del Plan Trienal.

Por lo que respecta a la capital camagüeyana, asegura el Gobernador Pérez Lara, que han quedado constituídos los comités correspondientes a sus barrios.

No combate a nadie; lucha por la renovación

Sobre la renovación liberal nos dió impresiones ayer el Gobernador Pérez Lara.

Este movimiento está muy adelantado, habiéndose constituído algunos organismos municipales.

Pérez Lara, que ha sido objeto de recientes alusiones políticas, quiere hacer constar que él en su acción renovacionista, no combate a nadie; solamente le interesa que en Camagüey, el Partido Liberal sea el partido de mayoría.

El día 30 quedó constituído el comité municipal gestor de Santa Cruz del Sur, en la provincia de Camagüey. El acto se celebró en el central «Santa Marta», con cuyo motivo hubo animada fiesta. Se lanzaron allí posibilidades futuras; Juan Cabrera, actual representante, para senador por el PDR, y René Rodríguez, candidato a representante.

En el barrio de San Francisco, término de Holguín, se constituyó igualmente el gestor correspondiente al barrio.

Las oficinas de la Manzana de Gómez, nos informan que de los 25 miembros del ejecutivo cenedista de aquel barrio, 22 ingresaron en el D. R.

El doctor Fermín Torralbas, que anima la organización del Partido allí, informa de constituciones en Cacocún y Sao Arriba.

Inexplicable para Baizán la dimisión del Dr. Odriozola

Dice que el Consejo de la Provincia no se puede creer preterido por ningún motivo

El doctor Carlos Odriozola, presidente del Consejo Provincial, ayer, mantenia la renuncia presentada como Presidente de ese Cuerpo y miembro del mismo, haciendo extensiva su actitud a la condición de afiliado al Partido Nacionalista.

Espérase que mañana el Consejo Provincial considere las renuncias del consejero Odriozola.

En cuanto al Gobernador Provincial, coronel Baizán, ayer entregó a la prensa unas declaraciones, de las que copiamos seguidamente algunos párrafos:

—He sido sorprendido con la noticia que publica la Prensa de esta mañana, relativa a las renuncias presentadas por el doctor Carlos Odriozola, de sus cargos de Presidente del Consejo y Consejero Provincial. Sorprendido, porque las razones en que se fundan ambas, consignadas en las cartas dadas a la publicidad, no existen ni pueden existir.

—Desde que se constituyó el Consejo Provincial he tenido siempre su colaboración más decidida y sería ilogico pensar que fuera a desconocer ese aporte valioso e indispensable para la obra humilde que, como Gobernador, he podido llevar a cabo en la Provincia.

—En cuanto al acto celebrado ayer para la inauguración de la carretera de Ceiba del Agua a Alquízar y las palabras pronunciadas en mi nombre y los datos leídos por el Secretario de la Administración, doctor Valdes Astolfi, hago constar que se han ceñido, de manera estricta a las instrucciones expresas que le trasmití; que no no hizo ni se podría hacer exclusión del Consejo en ningún momento, puesto que al hablarse del Gobierno de la Provincia y de su obra, se estaba hablando del Consejo, ya que la entidad Gobierno la integran el Cuerpo Deliberativo y el Ejecutivo.

—A mayor abundamiento, puedo agregar, que el coronel Batista, al despedirse, dijo al Secretario de la Admnistración en presencia de personas de honorabilidad indiscutible, que felicitaba a la Cámara Provincial y al Ejecutivo, porque ambos integraban el Gobierno, ya que con el presupuesto de que disponían, nadie podía hacer más, ni siquiera tanto.

—Es doloroso que se diga que ningún colaborador mío ataca al Consejo y menos a su Presidente, el doctor Odriozola, porque al primero me unen lazos de amistad y compenetración por las funciones que acorde hemos de realizar, y al segundo, vínculos de estrecho parentesco, y cualquier ataque que se le dirigiera, habría de serlo, consecuentemente, a mi propia persona.

—El Consejo Provincial, pues, no puede sentirse jamás preterido ni olvidado por el Gobernador ni por los empleados a sus órdenes, tanto por el respeto que esa entidad merece, cuanto porque es justo declararlo, a sus gestiones debe la Provincia, los beneficios que sin su colaboración y aporte indispensables no podrían haberse ejecutado desde que se restableció su funcionamiento.

Estimo que no existe razón alguna que aconseje la adopción de tan drásticas determinaciones por parte del señor Presidente del Consejo y que el organismo deliberativo de la Provincia, que no desconoce la forma correcta en que siempre lo he tratado, pesará, cuerdamente los motivos que expongo y resolverá no aceptará las renuncias presentadas por el doctor Odriózola.

Coronel C. Baizán.
Gobernador Provincial.

"Atacado por un submarino un torpedero inglés".

LA JUVENTUD SEPTEMBRISTA Y EL PLAN TRIENAL

Para el 9 de actual, a las 4 p. m., se ha fijado la inauguración de las trasmisiones que, en propaganda del 1er. Trienal, se llevará a cabo desde el RADIO ESCENARIO, que está Juventud ha construído en los altos de Marte y Belona, Parque de la Fraternidad.

El Radio Escenario de la Juventud Septembrista, está equipado con potentes amplificadores que permiten escuchar en un extenso radio las palabras que dirán conocidas personalidades del mundo económico y social.

Hay que reponer a los 411 cesantes de Obras Públicas

Martínez Fraga fué ayer a pedir que se les incluyera en la nómina rápidamente

El Presidente de la Cámara de Representantes, doctor Antonio Martínez Fraga, en un gesto humanitario que mucho le enaltece, se personó en la mañana de ayer en la Secretaría de Obras Públicas para demandar del ingeniero Max Borges, la inmediata reposición de los 411 temporeros afectados por la Ley de Mejoras en Ríos y Puertos, recientemente promulgada.

Por estar ausente el señor Borges, se entrevistó largo rato con su delegados de Personal, señores Maruri y Echarte.

A la salida, el doctor Martínez Fraga nos dijo:

He venido a Obras Públicas para pedir, a nombre de la Cámara de Representantes, la inmediata reposición de los 411 temporeros con cargo a la ley de Ríos y Puertos, porque tal es la finalidad que inspiró al Congreso para votarla: salvar de la miseria a 411 hogares cubanos, no a 112. Esa ley, desde el punto de vista moral, no tiene discusión alguna y debe ampararlos a todos, aunque su texto pueda ser interpretado caprichisamente, para limitar sus beneficios. He oído con verdadero gusto al caballeroso ingeniero Echarte y estimo que su fórmula para resolver es la más equitativa y justa. Consiste en reponer, pagar los tres meses atrasados y mantener en nómina a los 411 temporeros, hasta donde alcance el crédito de 200,000 pesos votado al efecto. Es esa la única manera de satisfacer la justicia, la opinión pública y el Congreso. Por consiguiente, emplazo a mis amigos los periodistas para que con el mismo calor que antes de aprobada defendieron la ley, defiendan ahora esa justa solución propuesta por Echarte y que será aceptada sin duda por Max Borges.

Por su parte, el Representante Ochoa—que lo acompañaba—expuso que no tenía explicación la tardanza y menos la negativa en cumplir la ley de Ríos y Puertos dándole posesión a los 411 cesantes del capítulo; que si él se había opuesto al proyecto, tal como está redactado, era por prever que de la ambigüedad del texto iban a prevalecerse los altos funcionarios de O.P. para dar evasivas y procurar un sobrante con fines interesados a particulares, que no son los del Congreso, que sólo aspiró a salvar del hombre a los 411 cesanteados. En cargo ejecutivo como el de O.P.—agregó—no puede haber dualidades ni intenciones torcidas. También declaró el Representante Ochoa que sobraba el dinero para darle cumplimiento a la ley.

Plantea el consul de Inglaterra un problema delicado

Se trata de dos ingleses que no pueden obtener sus «carnets» de extranjeros

El Cónsul General de la Gran Bretaña en Cuba se entrevistó ayer con el señor José Reyes Clavelo, Subdirector del Registro de Extranjeros, para tratarle sobre la situación precaria que atraviesan muchos súbditos de su nación y que, por tanto, no pueden abonar los derechos del Carnet establecidos por la Ley del Registro.

El señor Reyes Clavelo le manifestó que daría instrucciones para que se hiciera una investigación minuciosa en cada caso y llegar a comprobar la penuria del solicitante, resolviendo siempre la cuestión en la forma más equitativa posible, pero dentro de lo que determinan las leyes del país. El representante consular, al abandonar la Secretaría del Interior, manifestó a los periodistas que estaba satisfecho de las cortesías que le dispensó el señor Reyes Clavelo.

Nuevo Jefe del Registro

Tomó posesión ayer del cargo de Jefe del Negociado de Inspección del Registro de Extranjeros, el doctor Celestino Suárez del Collado, en sustitución del Sr. Filiberto Guerra, que lo desempeñaba interinamente.

Nombrado el Sr. F. Muñoz Subdirector de la Cartera Dactilar del Chofer

Ayer tomó posesión del cargo de Subdirector de la Cartera Dactilar del Chofer, el señor Francisco de Paula Muñoz, ex Subdirector del Registro de Extranjeros. Esta nueva designación del señor Muñoz, ha sido muy celebrada en toda la Secretaría, donde goza de merecida estimación.

Supervisor para la Cárcel de Remedios

Ha sido designado por el Secretario del Interior, supervisor militar de la Cárcel de Remedios el Capitán del Ejército Constitucional señor Paulino Escobedo.

Para perseguir el clandestinaje comercial

Por disposición del Coronel Amiell, han sido cursadas instrucciones a los Delegados de la Secretaría en cada provincia, para que cooperen con los Inspectores de la Secretaría de Comercio, en evitación de que continúe el clandestinaje comercial.

El año de las cuatro elecciones

Nadie ignora que fueron circunstancias excepcionales, de extraordinaria gravedad, las que determinaron en 1935 darle una salida electoral al proceso histórico de Cuba, aplazando la convocatoria y celebración de una Constituyente. Ahora bien, lo que está en la base de nuestra transformación es, precisamente, la reunión en una magna asamblea soberana de todas las fuerzas legítimas procedentes de la ciudadanía. Esa Constituyente—incluída en el mensaje revolucionario de 1929 y de 1933—no puede sufrir nuevos retardos, y a esto equivaldría instalar ante los grandes comicios de la nación, unas elecciones parciales para sustituir en un Cuerpo Colegislador a ochenta personas.

No parece facilitarse el proceso constituyente con unos comicios anteriores. Esa ruta debe ser limpia, amplia y clara, sin desviaciones. No se improvisa, por otra parte, un proceso constituyente, sino que requiere la convergencia de una serie de medidas complementarias y entre éstas incluímos en primer término, como puntos ineludibles, la reorganización de los partidos, la depuración del Censo y una franquicia absoluta para todas las labores de propaganda. En rigor, la reorganización de los partidos, cosa imprescindible y anterior a la Constituyente, equivale a una elección, mucho más si se piensa que en el seno de los partidos—los representados en el Congreso y aun los revolucionarios fuera de esa función—se afrontan distintas tendencias que, necesariamente, irán a luchar en una reorganización para formar las asambleas, las nuevas asambleas, de las que saldrán los delegados a la Constituyente.

Pero piénsese por un momento que antes de los comicios constituyentes y de esa ineludible reorganización de los partidos, se efectuarán comicios parciales, también prologados por una reorganización. Ante este cuadro tendríamos que llegar a esta conclusión: el año 1938 se marcaría entre nosotros como un fenómeno de saturación electoral. Sería un año de cuatro elecciones. En el primer trimestre, dentro de todos los apremios, una reorganización de partidos que asume siempre la naturaleza de una vasta y complicada función eleccionaria, en que se mueve todo, desde el comité de barrio hasta la Asamblea Nacional. Al día siguiente de esto, sin una pausa, sin un reposo, unas elecciones parciales en que no irían a la lucha ideales ni programas, sino los intereses personales de las ochenta personas incluídas en las candidaturas. No habría terminado este jaleo, y ya se abriría en el tercer trimestre del año un nuevo período de reorganización y de ahí se procedería al tránsito brusco hacia los comicios constituyentes. Tanta agitación, en verdad, sólo serviría para deformar el proceso constituyente o, acaso, para algo peor, para un nuevo aplazamiento o para una peligrosa frustración del mismo.

Aparte de los razonamientos legales aportados a un problema que ya está tometido al fallo del más alto Tribunal de Justicia, es preciso contemplar este factor moral. Un año poblado por cuatro elecciones no es, precisamente, una perspectiva agradable, porque eso iquivaldría a vivir durante doce meses en un ritmo de agitación.

El año de 1938 debe caracterizarse por un hecho: la celebración de la Constituyente ante la cual hay que inscribir un prólogo que contenga las medidas complementarias de la misma: Código Electoral, Censo depurado y amplísima reorganización de partidoso así como formación de otros nuevos. Sentado el principio—indiscutible en la técnica política—de que una reorganización de partidos por las múltiples peculiaridades que la informan, constituye una honda función eleccionaria, tendremos, en realidad, dos elecciones en dicho año. No se requieren más. Ambos hechos, situados a prudente distancia, con términos amplios para que ningún derecho sea ahogado por los apremios del tiempo, son los que deben llenar el próximo año. El interés de la nación está en arribar a la Constituyente, para que el mensaje revolucionario levantado en 1929 y que se ratificó en 1933, alcance de una vez su magnífica plenitud. Hay que llegar a una Constituyente, serenamente, y no en forma de carrera de obstáculos, con desviaciones y entretenimientos entre otros comicios que a nadie interesan. Y este factor moral no puede ser excluído del debate en estos momentos porque 1938 deberá ser el gran año de la Constituyente; pero no el año aturdido, vocinglero, perturbador, estéril de las cuatro elecciones.

PALACIO

Se reunió en Palacio la Comisión de los bonos de Obras Públicas

Desde las diez de la mañana hasta las doce y media de la tarde estuvieron reunidos con el Presidente de la República los señores Giménez Lanier, Secretario de Hacienda; José M. Casanova, presidente de la Comisión de Hacienda del Senado; Marcelino Garriga, presidente de la Comisión de Hacienda de la Cámara; senador Guillermo Alonso Pujol, representante Antonio Bravo Acosta y el Ing. Eduardo I. Montoulieu, todos miembros de la Comisión que estudia la deuda de los Bonos de Obras Públicas.

Asistió el Secretario de Estado, doctor Juan J. Remos.

Cuando terminó la reunión, el Presidente de la Comisión, doctor Giménez Lanier, hizo entrega a los repórters de la siguiente nota oficial:

«La Comision que estudia la llamada deuda de los Bonos de Obras Públicas, reunida con el señor Presidente de la República y con la asistencia del señor Secretario de Estado, celebró un cambio de impresiones sobre distintos aspectos del interesante problema sometido al estudio de la Comisión y con el propósito de reanudar dentro del más breve plazo las reuniones de dicha Comisión a fin de seguir considerando dicho asunto para darle la definitiva y mas satisfactoria solución tratando de armonizar los intereses de la Nación con los de los reclamantes».

Comisión a Bayamo

El Presidente de la República recibió al señor Quintiliano Rosabal, Alcalde Municipal de Bayamo y al congresista Ramos Chandeaux.

Manifestó que había dado las gracias al Jefe del Estado por haber sancionado la ley concediendo un crédito de treinta mil pesos, para construir el Palacio Municipal de aquella ciudad. Agregó que el próximo jueves saldrá de la capital ocupando a la Comisión integrada por el Secretario de Obras Públicas, ingeniero Max Borges, que la preside, y señores Calvo Chacón, arquitecto Bens, Ingeniero Otero y del ex-Presidente de la República, doctor Carlos anuel de Céspedes, encargados de dar forma a la reglamentación del documento declarando Monumento Nacional a la ciudad de Bayamo.

Al mismo tiempo, dijo el Alcalde, me interesé con el Jefe del Estado porque no sean paralizadas las obras de construcción de la carretera de Bayamo a Manzanillo, así como por el arreglo de las calles de la ciudad.

El ex-Presidente Céspedes, una vez terminados los actos que se llevarán a efecto el próximo diez de octubre en Bayamo, partirá para el ingenio «La Demajagua», a fin de inspeccionar el parque que allí se construye, donde será erigido un monumento a Carlos Manuel de Céspedes.

La comisión a Vertientes

Acompañando una comisión del pueblo de Vertientes, concurrió a Palacio el senador Loret de Mola, para darle las gracias al Presidente por haber sancionado la ley que concede un crédito de treinta mil pesos para auxiliar a los damnificados del ciclón.

Manifestaron que ha sido un factor muy importante en este asunto la buena voluntad del Presidente de la República, quien, en vista de la demanda de los damnificados, no vaciló en ofrecerles su mejor concurso. «En esta obra cooperó de una manera decisiva el coronel Batista, quien jamás niega su concurso a las obras que llevan en sí un fin noble», añadieron los visitantes.

La Comisión esp

SERA CONMEMORADO CON SOLEMNIDAD EL 445 ANIVERSARIO DEL DESCUBRIMIENTO DE AMERICA

EL "CLUB DE LOS LEONES" LABORARA POR LA SUPRESION DE LOS ANUNCIOS ANTIESTETICOS

DESAPARECERAN LAS VALLAS ANUNCIADORAS QUE QUITAN VISUALIDAD A LA NATURALEZA

«La Habana, capital de las Américas» es el lema adoptado por los miembros de esta institución, en su programa de embellecimiento citadino. Piden la ayuda de los habaneros

En el almuerzo-sesión celebrado ayer por el Club de los Leones, inició su programa de actividades constructivas bajo el lema «La Habana, Capital de las Américas». Se proponen solicitar la cooperación de todos y cada uno de los habaneros para ir transformando nuestra ciudad en el lugar más bello, limpio, cuidado y acogedor que los turistas puedan desear.

La mesa de honor estaba ocupada por el Dr. Ramiro Collazo, Presidente del Club de los Leones, el doctor Luis Machado, Presidente de la Corporación Nacional del Turismo, el Dr. Alfredo Botet, Administrador de la Aduana, el Capitán Pablo Roque Orihuela —en representación del Coronel Raimundo Ferrer, el Dr. Juan A. Martínez Muñoz alto funcionario de la Secretaría de Hacienda, y el D. Alejandro Herrera Arango, Administrador de nuestro colega «El Mundo».

El primer turno verbal lo consumió el león William A. Campbell, quie explicó los aspectos de la Habana hace 30 años, a su llegada a Cuba, cuando era sólo una aldeo. Y ahora que es una gran ciudad, requiere calles limpias, sin mendigos, suprimir el asalto de vendedores y agentes que acosan a los turistas, eliminación de los postes, sustitución de las «guaguas que queda por ómnibus excelentes, mayor cantidad de salidas para el interior, conversión de las líneas de ferrocarriles Zanja y del Puente de Agua Dulce en speedways, instalación de terminales de ómnibus y trenes junto al castillo de Atarés, construcción de un gran Convention Hall y de un Aquarium y prolongación de la Avenida del puerto, bordeándolo, hasta Casa Blanca.

Las próximas sesiones serán dedicadas sucesivamente al Aquarium, a la posibilidad de completar un ramal de la carretera Pan-Americana prolongando nuestra Central desde Pinar del Río hasta Cortés, a la creación de campos de deportes para las niños, a la eliminación de todas las molestias callejeras, y a la necesidad de implantar servicios sanitarios públicos.

«Cuba posee clima ideal, playas magníficas, ciudades interesantes y hermosos puertos —afirmó Mr. Campbell— pero si todo esto estuviese al sur del Japón o de las Filipinas sería imposible de capitalizar y de extraerle utilidades. Estando como estamos a mitad de camino entre Panamá y New York— distancia menor que la de S. Francisco a New York— si los cubanos todos nos lo proponemos, llegaremos a convertirlo en riqueza permanente y en prestigios progresivos».

Arturo Alfonso Roselló dijo que no debemos echar sobre los hombros de los gobernantes todos los deberes y las responsabilidades de cuanto se hace y de cuanto no se hace. Cada ciudadano debe llegar hasta el sacrificio personal para lograr mejoras colectivas.

El Dr. Machado manifestó que no quería referirse a los planes futuros de la nueva directiva de la Corp. N-1 del Turismo, sinó a lo que han acordado ya: suprimir las vallas anunciadoras y los anuncios lumínicos que restan visualidad a nuestros monumentos; evitar el estacionamiento de vendedores ambulantes en calles principales y en nuestros parques y paseos; que se prohiban establecimientos industriales y comerciales en la Quinta Avenida; limpiar los árboles de anuncios. La Corporación Nacional, desde hace algún tiempo, entrega a cada turista un cuestionario y casi todos coinciden en señalar estas fealdades. «Hay que acabar también —terminó el Dr. Machado— con el «rackets» de las comisiones de los doble-precios y otros abusos con que se ahuyentan a los turistas y se desacredita el país».

Otro tema muy interesante que expuso Mr. Campbell fué el de hermosear la entrada del puerto de la Habana en su lado Este, rogando al Coronel Ferrer, Jefe del puesto que ordene quitar las caballerizas existentes y que logre se planten bouganvilles, flanboyanes, cocoteros y almendros, y así será la primera impresión de cuantos llegue a la Habana por mar, la más deslumbradora y grata que puedan recibir, pues la entrada a nuestro puerto será de una belleza inigualable por puerto alguno del mundo entero.

ARMONIAS

«AL MARGEN DE LA HISTORIA»

Hace unos días que cierto joven de los que estudian por su cuenta y no pueden, me consultó si debía escribir a Pepito Sánchez Arcilla pidiendo consejo para seleccionar lecturas de Historia en los cuales adquiere directa y rápidamente las nociones históricas indispensables a un hombre instruído.

—Y por qué a Pepito?, le pregunté un poco ingenuamente.

—Porque como él escribe todos los días esas cosas en el DIARIO—me contestó—pensé que estaría muy familiarizado con los autores.

Tomé creció ripostándole que nuestro compañero no es pedagogo sino un periodista selector y aliñador de anécdotas. Que para eso debía dirigirse a algún catedrático, a un especialista en la enseñanza de la Historia.

Ahora, después de haber leído el libro «Al Margen de la Historia», de Pepito Arcilla y, sobre todo, el suplemento que le ha puesto Miguel Sánchez Morros, quiero cantar el **mea culpa** espontánea y públicamente.

Las explicaciones de Miguel de Marcos me han hecho comprender bien para servirnos esas exquisitas golosinas de Pepito Sánchez Arcilla no sólo con tener un singular tacto periodístico, sino que, además, posee familiarizarse íntimamente con la Historia, conocer a fondo los autores, discernir con suma perspicacia acerca de sus fuentes de información, su técnica, su eficacia narradora, las influencias que los dominaron o detuvieron, su psicología y su probidad intelectual. De donde resulta que el consejo de un mero aficionado selectivo como Pepito puede ser más útil al estudiante de mi clase que el de un señor especializado en determinados aspectos de la Historia.

Me apresuro en proclamar esta recepción mía para que llegue al joven que me planteó su problema y a cuantos se hallen en su situación, para que acudan si les place al autor de «Al Margen de la Historia» en demanda de orientaciones. El es capaz de evacuar una consulta personal en vista de las circunstancias especiales de cada cual, y lo hará gustado como siempre que puede prestar un servicio útil y gratuito.

Pero también deseo confesar otra experiencia interesante para los que como yo quisieran hacer un buen pasto cultural sin quemarse las pestañas estudiando.

Las anécdotas que contiene «Al Margen de la Historia» son tan interesantes y simpáticas que se pegan solas a nuestra memoria. Y, con la vez el libro se pega a nuestras manos hasta que acabamos su lectura, tenemos que en media hora hemos pasado un ignorante como yo hacerse para engarzar la anécdota oportuna en cualquier conversación o discurso. Si el perezoso es discreto muchos creerán que sabe mucho puesto que recuerda sus floraciones anecdóticas, y lucirá muy elegante al notársele que omite modestamente las profundidades eruditas. Y todo lo cual y por haberme regalado un ejemplar de su libro el mismo día en que un vigilante indiscreto de Guanajay lo tomó por chocolate en lugar de confundirlo con un imperiable Introductor de Emboques, estoy muy agradecido a la amabilidad y el talento del insigne paisano compañero cordial y chistoso, Miguel (Pepito) Sánchez Arcilla.

Gustavo E. URRUTIA

Con un acto sencillo, será abierto el nuevo curso en la Escuela Técnica Industrial situada en Rancho Boyeros

El Casino Español de La Habana donó doscientos pesos para el Monumento a Martí. Hizo entrega de esa cantidad a la Comisión encargada de recaudar fondos para hacer la obra

A las diez de la mañana de hoy, tendrá efecto la apertura de curso de la Escuela Técnica Industrial, sita en Rancho Boyeros.

A este acto, que revestirá gran solemnidad, asistirán los más altos oficiales del Ejército, así como todos los profesores de la Escuela.

Donaciones

El Comandante Jaime Mariné, Jefe de los Ayudantes del Coronel Batista, informó ayer a los periodistas haber recibido un cheque de doscientos pesos con destino al monumento a José Martí, en proyecto.

Esta cantidad, enviada con tal destino por el Casino Español de la Habana fué depositada inmediatamente en manos del Coronel López Migoya, Tesorero de la cuestación Pro-Monumento.

Una invitación

El Cuartel General del Ejército Constitucional, en una Orden dictada a todos los mandos, ha invitado a los oficiales francos de servicio para que el día 10 de los corrientes, si así lo desean, asistan a la inauguración parcial del Bosque de la Habana.

Dichos oficiales deberán asistir en traje corriente y sin armas.

Venta de caballos

Nos informó el Comandante Pedro Dole que el día 20 del presente, a las nueve de la mañana, se procederá a la venta de un lote de caballos y mulos, los cuales se encuentran en buenas condiciones físicas.

El acto de la venta tendrá lugar en el Batallón Dos de Infantería, en la Ciudad Militar.

Crédito

El Cuartel General de acuerdo con lo dispuesto en el artículo 1683 del Reglamento General del Ejército, ha concedido un crédito de $114.70 con cargo al Fondo de Beneficencia a favor de la señorita Encarnación Miranda, hermana del sargento de tercera fallecido José I. Miranda, que perteneció al Regimiento No. 3, «Leoncio Vidal», cuya cantidad es equivalente a dos meses de sueldo y asignaciones de que disfrutaba el referido sargento en la fecha de su muerte.

Ascenso

El Cuartel General ha ascendido a Capitán de la Reserva Militar al Primer Teniente del propio Cuerpo, Pedro Mendieta y Carrera.

Comisión

Se ha nombrado por el Cuartel General una Comisión formada por el Capitán Veterinario Diego A. Pérez y Díaz M.M., Capitán Pilar D. García y García M.M. y Primer Teniente (Veterinario) Laureano A. Clapera y Fernández M.M., todos del Regimiento No. 5, «Martí», para que dictaminen sobre las condiciones de los caballos sementales, yeguas y potros del centro de Cría Caballar, proponiendo al Cuartel General el destino que deba dárseles a los que resulten inútiles para la reproducción.

Licenciado

Habiendo sido condenado por la Audiencia de Oriente, en la causa número 934 de 1935 por un delito de disparo de arma de fuego contra determinada persona y otro delito de lesiones graves a la pena de un año, ocho meses y veintiún días de prisión correccional por el segundo, ambas penas con las accesorias de suspensión de todo cargo y del derecho del sufragio durante el tiempo de la prisión, se licencia del servicio militar de la República al soldado Julián O. Ortiz, del Regimiento No. 1, «Maceo».

AL PRESIDENTE DEL SENADO

MATANZAS, octubre 5. DIARIO. Habana. — La comisión del Retiro Marítimo ha dirigido al Presidente del Senado un telegrama, expresivo de la gratitud de la misma, por las atenciones que tuvo para sus componentes, integrantes de las organizaciones de Jubyilados y pensionados del Retiro Marítimo de los puertos de Matanzas, Cárdenas, Sagua, Baracoa y Caibarién, al ir éstos a la capital en gestión de la aprobación de la Ley de Retiro Marítimo. — LOVIO, Corresponsal.

Hoy se conocerá la respuesta de Cuba a la Rep. Argentina

Los evacuados de Gijón dan las gracias al Secretario de Estado por las gestiones

Según fuimos informados en la Secretaría de Estado, hoy será facilitado a la prensa el texto del documento por medio del cual se dió contestación a la Nota sobre el Derecho de Asilo enviada a nuestro Gobierno—como a los demás del Continente—por el Ministro de Relaciones Exteriores de la Argentina, doctor Saavedra Lamas.

El panorama, que con motivo de la guerra civil hispana, ofrecen los problemas del Derecho de Asilo, hace que el tema sea de extraordinaria importancia.

La Conferencia de Radio

El doctor Campa, Subsecretario de Estado, informó a los periodistas, ayer, que el Gobierno de la República Argentina ha aceptado la invitación para concurrir a la Conferencia de Radio que tendrá efecto en la Habana.

Salieron de Burdeos 20 cubanos

El Cónsul de Cuba en Burdeos, señor León—uno de los más valiosos funcionarios del Servicio Exterior—ha informado a la Cancillería la salida, rumbo a Cuba, de 20 ciudadanos cubanos que habían llegado a aquella ciudad, procedentes de España.

Expresión de gratitud

Margarita y Elena Díaz Roca, en nombre de varias familias y en el propio, hicieron entrega ayer, en la Secretaría de Estado, de un escrito por medio del cual hacen presente su gratitud a los doctores Juan J. Remos y Miguel Angel Campa, Secretario y Subsecretario de Estado, respectivamente, así como el señor Salcedo, encargado del Consulado de Cuba en Gijón, por cuantos, gracias a los esfuerzos de los citados pudieron evacuar dicha ciudad astur y reembarcarse rumbo a Cuba.

Para hacer llegar a los altos jefes de la Cancillería este testimonio de gratitud, concurrió a la Cancillería una nutrida comisión de interesados.

Pequeño movimiento

Por Decreto Presidencial, a propuesta del Secretario de Estado, se ha aceptado la renuncia presentada por la señorita Emilia Zaydín y Márquez Sterling, del cargo de Vicecónsul. Con tal motivo se asciende a Vicecónsul a la señorita Manolita Bravo y Bockmeyer y se nombra Canciller al señor Alberto Meneses.

Asesor Diplomático

Ha sido nombrado Asesor Diplomático de la Embajada de la República en Madrid, para que preste sus servicios, hasta nueva orden, en el Consulado General de Cuba en Barcelona, España, el señor Rafael Gutiérrez Alcaide, Enviado Extraordinario y Ministro Plenipotenciario, jubilado. Sin que este nombramiento implique gasto alguno para el Estado.

Varios miembros de la Reserva son ya oficiales de Marina

Fueron nombrados para las Escuelas Navales de Mariel, ayer, dos nuevos profesores

El Estado Mayor de la Marina de Guerra, ha accedido a la permuta solicitada por el marinero de 2da., Ramón Núñez Acevedo, perteneciente a las Escuelas Navales del Mariel y el marinero de 2da., Manuel Valdés Hernández, perteneciente al Distrito Naval «Sargento Miguel Angel Hernández», sin que ello origine gastos al Estado.

Nombramiento de Profesor

Ha sido destacado en servicios en las Escuelas Navales del Mariel y nombrado Profesor el Alférez de Navío Antonio Mallo López. También ha sido nombrado Profesor el Capitán Auditor Rubén Montero Pertierra, del E. M. G. Sección de Dirección.

Otros nombramientos

Por el Decreto Presidencia número 2805, ha sido nombrado Teniente Dentista para la Marina de Guerra Constitucional el doctor Alfredo H. Terry Rodríguez del Rey, que resultó aprobado en los exámenes verificados recientemente en el Estado Mayor General para cubrir dicha plaza.

Por Resolución del señor Secretario de Defensa Nacional, ha sido nombrado empleado civil de la Marina de Guerra el señor Rafael Sánchez Maldonado Zamora, con la categoría de Oficial de Administración Clase Quinta.

Por Resolución del señor Secretario de Defensa Nacional ha sido nombrado Médico Civil para la Marina de Guerra, el doctor Miguel Angel Camps Cabrales.

Instrucción de Expediente

El Comandante de Infantería Antonio Morales Benítez, ha solicitado le sea concedida al Teniente Coronel Jesús Gómez Casas y al Capitán de Corbeta Gaspar Maspóns Jordán la Orden del Mérito Naval con distintivo blanco.

Para la instrucción del expediente que determina el párrafo tercero del Artículo número 63 del Reglamento General del Cuerpo, ha sido designado el Teniente Coronel Regino Pérez Giraudy.

Reserva Naval

Ha sido nombrado Teniente de Mar de la Reserva Naval el señor Luciano Flores Núñez. Como Sub-Teniente de Mar los señores Eulogio Amado León, Pedro Celestino Lorenzo Páez, Pedro Cabrera Cardoso, Felipe Acosta Lastre, Jesús Hernández Montes, José Oliver Pujol, José Jesús Cañete Acuña, Marcelino Varela Castañeda y Pedro Ferreira Pérez. Todos estos Reservistas de acuerdo con el párrafo primero de la Orden General número 13, serie 1935 del Estado Mayor General, quedan en Servicio Activo.

Dentro de la Reserva Naval ha sido ascendido a Teniente de Infantería el Sub-Oficial de Administración señor Agustín M. Soliva Vives.

En virtud de renuncia presentada por el doctor Enrique F. Morales Castillo por motivos de salud, se deja sin efecto su nombramiento como Teniente Médico de la Reserva Naval.

Exámenes

El Estado Mayor de la Marina de Guerra convoca a los Sargentos de

de seis meses de servicios y deseen Tercera de Señales que lleven más optar a una plaza vacante de Sargento de Segunda de Señales, mediante exámenes que se verificarán el día 7 del actual en el Castillo de la Punta.

EN EL HEMICICLO DE EDUCACION HABRA UNA VELADA ORGANIZADA POR LA SOCIEDAD COLOMBISTA

La escuela pública 118, creada recientemente, funcionará en la escuela 82. El Subsecretario de Educación afirma que será ampliada la matrícula para la Normal de Kindergarten

El Día de la Raza se conmemorará en la Secretaría de Educación con un acto público, a las nueve de la noche, en el hemiciclo de dicho departamento.

El445 aniversario del descubrimiento de América, nuestro Continente, será celebrado con una hermosa sesión solemne, de cuya organización se ha encargado la Sociedad Colombista Panamericana.

Promete resultar un acto espléndido.

Se instala en la Escuela 82

La escuela pública núm. 118, que acaba de ser creada por el doctor Fernando Sirgo, Secretario de Educación, habrá de funcionar, por la tarde, en el local de la escuela pública núm. 82.

Esta última se encuentra situada en Estrada Palma número 120, en el reparto de Santos Suárez.

La maestra Mercedes Alfonso y Alfonso ha sido ascendida a directora sin aula de la citada escuela.

La ampliación se hará de un momento a otro

El doctor Ramón O. Hermida, Subsecretario de Educación, recibió ayer a una nutrida comisión de aspirantes a ingreso en la Escuela Normal de Kindergarten de la Habana, de aquéllas que, habiendo resultado aprobadas en los ejercicios, no han podido obtener plazas de alumnas por ser limitada la matrícula de dicho centro docente.

Formaban parte de dicha comisión las señoritas Alicia Rodríguez, Hortensia Recio, Leyda Useda, Silvia Aurora Muñoz, Marta Santander, Gloria Canals, Anita Brown, Hilda Pérez, Margarita Sampedro, Silvia Díaz Candela, Isabel Florián y Margarita Seserio, entre otras.

El doctor Hermida les prometió que la ampliación de matrícula de referencia se haría de un momento a otro.

Un robo en una escuela de Santiago de Cuba

La directora de la escuela número 26, de Santiago de Cuba, señora María Rodríguez Ríos, informó ayer a la Secretaría de Educación Pública de una sustracción de materiales habida en dicho centro.

Según ha declarado notó la falta de una caja de leche, de las destinadas al desayuno escolar, de libros y otros materiales.

Las altas autoridades escolares han dictado las órdenes oportunas.

Ejercicios para adjudicar 53 becas

Hoy comenzarán los ejercicios para adjudicar distintas becas correspondientes a la Escuela Nacional de Bellas Artes de San Alejandro y a la Escuela de Artes y Oficios de la Habana.

Catorce corresponden al primero de los planteles citados y 25 al segundo.

Además, se ha autorizado la celebración de nuevas pruebas en cuatro municipios de la provincia de Pinar del Río, donde no se presentaron aspirantes a las 14 becas que brinda la Escuela Normal de Maestros de Pinar del Río.

El doctor Fernando Sirgo dictó una resolución en ese sentido, pues es propósito suyo que todos los municipios de la provincia se encuentren representados.

Hay agua en el Instituto de la Víbora

El director del Instituto de la Víbora, doctor Calixto Mansó, nos informó ayer que es completamente incierto que falte el agua en el Instituto de la Víbora, ya que disponen de un excelente tanque y de un motor moderno.

Todas las irregularidades relacionadas con los servicios y con el agua que se han dicho existir —nos declaró— son absolutamente inciertas.

Solicitud de incorporación

El Colegio Los Amigos, de esta capital, ha solicitado su incorporación a los planteles oficiales de segunda enseñanza.

La solicitud en ese sentido se recibió ayer en la Secretaría de Educación.

Hoy se inaugura el curso en la Escuela Técnica de Varones

Hoy, a las diez de la mañana, se inaugurará el curso académico 1937-38 en la Escuela Técnica Industrial de Varones «Enrique José Varona».

Se ha preparado, con tal motivo, un excelente programa.

Ha de verse muy concurrido dicho acto.

Es señalado para hoy en Urgencia el juicio contra Juan Ramírez, acusado de participar en el plagio de Castaño

Se le acusa también de haber tomado parte en el asalto a una oficina en el Vedado. Varios juicios en la Audiencia. Comprobado que el joven Juan Martínez no es falsificador

La Sala Tercera de la Criminal de la Audiencia ha dictado sentencia absolviendo del delito de falsificación de cinco fracciones del billete de la Lotería Nacional 7010, correspondiente al sorteo de 14 de Julio último, al procesado Juan Martínez Sangronis, joven de 17 años, para quien el Fiscal pidió diez años de presidio. Procedió la absolución, de acuerdo con el pedimento del defensor doctor José Garcilaso de la Vega, porque no se demostró con las pruebas practicadas que el procesado falsificara dichas fracciones.

Petición de la Comisión de Jubilaciones Judiciales a la Secrearia de Hacienda

La Comisión de Jubilaciones y Pensiones del Poder Judicial ha dirigido comunicación a la Secretaria de Hacienda rogando a este centro le informe si ha ordenado dejar a la disposición de la citada Comisión el sobrante del personal del Poder Judicial correspondiente al año económico vencido en Junio último.

Los juicios orales que se celebraron en la Audiencia ayer

Contra Antonio Villanueva, por infracción del decreto-ley 564 de 1936 y contra Daniel Montejo, por daño a la salud pública, retirando en ambos casos la acusación el Fiscal y defendiendo a los dos el doctor Enrique Rodríguez Narezo. Contra Pablo Seguí Pinto, por imprudencia, retirando también el Fiscal y defendiendo el doctor Esteban Beltrán.

Y contra Lucas Izquierdo por homicidio por imprudencia, manteniendo el Fiscal y defendiendo el doctor Gastón Godoy Loret de Mola; Jesús Alvarez, por imprudencia, Catalino Bernal, por lesiones, y Roberto Barrios, por infracción postal, manteniendo contra todos ellos la acusación el Fiscal y defendiendo los doctores Domínguez, Núñez de Villavicencio y Varona, respectivamente.

Los juicios de Urgencia y los señalados para hoy

Urgencia celebró ayer solamente dos casas: contra Eduardo Norda, por tenencia de arma, y contra Angel María Díaz Pérez, por el mismo delito, resultando ambos absueltos y defendiendo el doctor Gerardo de Villiers a los dos.

Para hoy Urgencia tiene fijados estos casos: contra Angel Viera, José Fonseca, Félix Jorge Acosta, Rolando Fernández y Gustavo Noval, por provocación al desorden en la Calzada de Vives; contra Juan Ramírez, por secuestro del señor Nicolás del Castaño y por asalto a la fabrica de Partagás; en ambos casos pide el Fiscal pena de muerte por lo que será tribunal de cinco Magistrados el que juzgue los dos; contra Jesús Arias y Olga Pretexen, por tenencia de arma, y contra Florentino Amaro, por tenencia de arma.

Una aclaracion del Comité Ejecutivo de la Corp. de Turismo

El Comité Ejecutivo de la Corporación Nacional del Turismo no se considera obligado a comentar las declaraciones publicadas por los miembros del Comité Ejecutivo saliente, en defensa de su actuación pasada, que el nuevo Comité ha sido el primero en reconocer públicamente.

Nos referimos únicamente al déficit con que hubimos de recibir la Corporación. Lo que se debe y en nada lo disminuyen las explicaciones. Opinamos que no es aceptable en buena técnica de contabilidad, considerar en balance, cálculos aproximados de ingresos futuros que no se han percibido aún; y que, en todo caso, corresponderían a un ejercicio fiscal distinto.

No discutimos las medidas de economía que hemos implantado para rebajar los gastos al nivel de los ingresos de la Corporación. Ello nos llevaría al plano de la polémica, y hemos venido aquí a trabajar por Cuba y no a perder el tiempo en discusiones estériles.

Invitamos por este medio a todos los hombres de buena voluntad, y muy specialmente alos distinguidos amigos miembros del Comité Ejecutivo saliente, a que, mirando al futuro más que al pasado, nos ayuden a hacer del turismo la primera industria de Cuba.

El nuevo Rector de la Universidad el Ing. J. Cadenas

Hoy se reunirá el Claustro para discutir la ampliación de la matrícula por 20 días

Ayer se hizo cargo nuevamente del Rectorado de la Universidad de La Habana el ingeniero José Manuel Cadenas, Rector en propiedad, que ha de realizar un viaje a Puerto Rico con objeto de visitar el Instituto de Enfermedades Tropicales recientemente establecido en la hermana isla la Universidad de Columbia, con el de tomar datos y antecedentes para el que se habrá de construir en la Universidad de la Habana.

Le entregó el Vicerrector del Alma Mater doctor Rodolfo Méndez Peralta, que había recibido el Rectorado días anterior de manos del doctor Ricardo Gómez Murillo, decano de la escuela de Veterinaria.

Hoy se reunirá el Consejo Universitario

Para hoy tiene anunciada una reunión el Consejo Supremo de la Universidad de la Habana.

Se celebrará en horas de la mañana, y en ella se tratará de la ampliación del período de matrícula por 20 días, que ha solicitada por el director del Instituto de la Habana, doctor Isidro Castellanos, a fin de que los alumnos que se gradúen en este curso en el citado centro docente puedan ingresar en la Universidad en el próximo curso.

Reunión de los alumnos de tercer año de Medicina

Ha sido citado a los alumnos de tercer año de Medicina para la reunión que se celebrará mañana jueves, a las diez de la mañana, en el anfiteatro del Hospital Calixto García.

Son varios a tratar: acuerdo de 36 casos de vencimiento de matrículas, exámenes extraordinarios, etc. Firman la citación: Font, García y Lago.

SESION AL PLAN TRIENAL

LA HABANA DE MACURIJES, Santa Cruz, octubre 5. DIARIO. Habana. Las clases sociales de este término, edificadoras del ex secretario de Comunicaciones, señor Gómez Rodríguez se sienten solidarizadas con el Plan Trienal, habiendo formado un Comité de Divulgación en pro de la misma iniciativa del coronel Basilio. Corresponsal.

Citación urgente a los estudiantes universitarios

Para acordar una línea de conducta común contra la Ley Contable Verdeja, que no ha sido vetada aún, la Asamblea de Delegados de la Facultad de Ciencias Comerciales de la Universidad de la Habana, cita por este medio a todos los alumnos matriculados en la misma para que concurran esta noche, a las 8.30, al local de la «Asociación de Estudiantes de Derecho», a fin de celebrar una reunión previamente autorizada.

Como se sabe, la mencionada legislación merma la personalidad del sector universitario en cuestión, por lo cual este movimiento estudiantil redunda en beneficio de la clase.

Firman esta urgente citación los Delegados de Curso Angel Valdivia, Jesús Fornés y Héctor Dubrocá y los de Asignaturas Néstor Carbonell, Bartolomé Monserrat, Arístides Fernández, Filiberto Rivero, Raúl Carrillo, Miguel Mendoza, y José R. Báez.

LA CONVOCATORIA PARA EL CONGRESO DE ESCRITORES Y ARTISTAS DE LA AMERICA

El Congreso de Escritores, Artistas y Hombres de Ciencia de la América tendrá hoy su primera etapa de culminación en la Embajada de los Estados Unidos de México.

El Licenciado Alfonso Cravioto, Embajador de esa nación, en su carácter de Presidente de la Comisión organizadora del Congreso, designada últimamente en la sesión que celebró el Consejo Directivo de la Asociación, ha citado a los miembros de la misma para una reunión formal en que se discutirán los detalles básicos para realizar la convocatoria en que lógicamente han de aparecer los temas y asuntos de trascendente importancia que han de tratarse en el Congreso.

La sanción por el Honorable Presidente de la República de la ley que concede el crédito necesario para los gastos que origine el Congreso asegura, económicamente, su realización. La idea de este Congreso ha despertado verdadero entusiasmo en interés, bastando para comprobarlo las informaciones que se publican en revistas y diarios del Continente y el cálido apoyo que le viene prestando la representación diplomática de los cuerpos americanos acreditados en Cuba.

La reunión ha sido citada para las cinco de la tarde, en el edificio de la Embajada.

Duelo de nuestro corresponsal en Santiago de Cuba

SANTIAGO DE CUBA, octubre 5. DIARIO. Habana.—En la mañana de hoy falleció en esta ciudad doña Carmen Torres León, viuda de García, madre amantísima de nuestro querido compañero Alberto García Torres, corresponsal del DIARIO DE LA MARINA en esta ciudad.

El acto del sepelio tendrá efecto mañana.

A las siete de la noche de hoy llegó el compañero García a esta ciudad, procedente de esa capital, donde se encontraba resolviendo asuntos particulares.

Por el domicilio de la finada desfila todo cuanto sobresale en esta sociedad, en el seno de la cual gozaba de innumerables simpatías y afectos, por sus dotes de virtud y honradez.

A la casa mortuoria han llegado numerosas coronas, entre ellas de la Asociación de Reporters de esta ciudad, de los compañeros de Alberto García en el «Diario de Cuba»; del teniente coronel Diego Rodríguez; de los jefes, oficiales, clases y soldados del Regimiento número Uno; del Gobernador Provincial, así como de los hijos de la extinta doña Carmen Torres.

El acto del sepelio constituirá una sentida manifestación de duelo.—Especial.

N. de la R.—Cuantos laboramos en esta casa del DIARIO, en la cual el compañero Alberto García es merecidamente estimado, compartimos la pena que le aqueja por pérdida tan irreparable. Es por ello que le enviamos la expresión de nuestra más sincera condolencia.

EL JUICIO DE LOS AVIADORES EN SALAMANCA

SALAMANCA, octubre 5. (Havas). La sentencia contra los aviadores extranjeros que se hallaban al servicio de los rojos y que se encuentran sometidos a proceso aquí ha sido dictada ya pero no se conocerá hasta que no sea sancionada por la superioridad.

El juicio de hoy era contra siete pilotos; un norteamericano, apellidado Dahl, los rusos Josianof, Cherchakof y Zaikin y los españoles, David Gómez Varela, Francisco Jiménez Corbacho y Vicente Villa Cortés.

El salón se hallaba atestado de público. Los fotógrafos y operadores de cine recogieron varias escenas del acto. Un coronel ocupó la presidencia, componiendo jefes y oficiales el resto del tribunal hasta nueve personas.

El Juez leyó un sumario voluminoso en que está contenida la exposición plena de la culpabilidad de los siete. Todos manifiestan en los documentos que durante el tiempo de su prisión han sido bien tratados.

Los prisioneros manifestaron, además, que todos los que mandan a los rojos en el frente gobiernista son rusos.

Los procesados declararon brevemente. Los rusos dijeron que habían venido a España por órdenes de su Gobierno. El Fiscal leyó la acusación, exponiendo que a consecuencia de sus actividades habían perecido muchos personas inermes, reclamando para ellos, por esta causa, la pena de muerte. Los defensores se limitaron a solicitar la reducción de la pena dictada alegando que todos habían sido engañados.

El defensor de Dahl rindió su informe diciendo que el acusado procedía de una nación que como los Estados Unidos es muy respetada en España, en donde se conocen las virtudes de sus dirigentes. El Fiscal también se unió a los testimonios de respeto a los Estados Unidos, al formular sus acusaciones.

Durante el acto del juicio, Dahl recibió un mensaje de su esposa, en que le anuncia que está haciendo gestiones para obtener clemencia para él. También Mrs. Dahl se ha dirigido al Generalísimo demandando gracia para su esposo.

Después de estas declaraciones, el tribunal se reunió para tratar de la pena que se dictará contra los acusados.

AVANCE OBSEQUIARA A SUS LECTORES EL SABADO CON UNA FOTO ILUMINADA DEL GENIAL ARTISTA ERROL FLYNN EXIJASELA AL VENDEDOR

M.E.C.D. 2016

DIARIO DE LA MARINA

(S. A.)
FUNDADO EN 1832.
«Dirigido hasta 1919 por D. Nicolás Rivero y Muñiz)
DIRECTOR: Dr. JOSE I. RIVERO
ADMINISTRADOR: D. CELSO GONZALEZ
Domicilio Social: PASEO DE MARTI, número 103
Joshúa B. Powers, Ins. 220St. 42nd. St. New York City

Editado por la Cía. DIARIO DE LA MARINA, (S. A.), cuyo programa consiste en la defensa de los intereses generales y permanentes de la Nación cubana, de los especiales de la Colonia Española establecida en la misma y de la unión y armonía entre los diversos elementos que conviven en el país. Art. 16. de los Estatutos.

TELEFONOS DEL DIARIO

Dirección	M-2856
Administración	M-7911
Suscripciones	M-7911
Quejas	M-7911
Clasificados	M-7915
Jefe Redacción	M-1287
Redacción	M-7913
Sports	M-7913
Ag. Guanabacoa	XO-1554

PRECIOS DE SUSCRIPCION

	Territorio Nacional	Extranjero	Países Fuera del Convenio Postal
Año	$ 13.50	$ 17.00	$ 20.00
Semestre	7.00	9.00	11.00
Trimestre	3.75	5.00	6.00
Mes	1.30	—	—
Dominical Semestre	—	5.00	7.00

EDITORIALES

La reposición de los empleados de Obras Públicas

LARGO fia crucis el que han recorrido y no han sobrepasado aún los 411 empleados de la Secretaría de Obras Públicas cesanteados por haberse destinado enteramente a otras atenciones el crédito para Mejoras en Ríos y Puertos con cargo al cual cobraban.

Tan pronto se publicaron los presupuestos de la nación correspondientes al año fiscal en curso, se advirtió el error y la injusticia cometida con esos servidores del Estado, en su mayor parte hombres con familia, sostenes únicos de sus hogares, sin más recurso que el modesto haber que percibían por su trabajo.

La opinión pública se movilizó en seguida en favor de los victimados burócratas. Las gestiones por ellos mismos realizadas hallaron eco en las páginas de la prensa, en los centros oficiales y en el propio Congreso, único que podía remediar el desaguisado. Labor ardua y dilatada la de esos trabajadores del Estado, que día tras día se personaban en una y otra cámara en demanda de la reforma presupuestal necesaria para ser repuestos. Se hallaba entonces el Congreso ocupado en diversos problemas que absorbían toda la atención de los legisladores. No obstante se logró que el Senado votase en primer término la ley que remediaba tal situación. Pasó el proyecto a la Cámara de Representantes. Aquí sufrió larga demora, no porque los miembros de este cuerpo dejasen de mirar con simpatía la causa de los pobres burócratas cesanteados, sino porque otras cuestiones tenían también harto ocupado y preocupado a ese organismo legislativo. Al cabo, después de una intensa campaña personal y de prensa, cuando ya la Cámara se disponía a entrar en receso, se consiguió que aprobase, con enmiendas, la ley procedente del Senado. Después de un último viaje a este hemiciclo la ley pasó a la sanción del Ejecutivo y fué promulgada inmediatamente. La opinión pública se mostró satisfecha y los 411 cesanteados respiraron a sus anchas. Al cabo, después de tan larga odisea, iba a hacérseles justicia.

Mas he aquí que han transcurrido más de quince días desde la promulgación de la ley y todavía todo el personal afectado por el error presupuestal continúa en la misma situación de antes. ¿Qué ocurre? ¿Qué razones hay para que esos centenares de hombres no sean reintegrados a sus cargos?

Se ha hablado de reponer sólo a una parte de ellos. Esto no sería justo. Si las gestiones se han hecho para todos, todos deben ser repuestos. Sólo por justa causa podría ser ratificada la cesantía de alguno o algunos; pero en este caso, el primer gesto del Secretario de Obras Públicas debe ser la inmediata reposición de todos, a reserva de hacer a posteriori las depuraciones que procedan, mediante los expedientes de rigor. No es equitativo, no es humano, que el esfuerzo realizado por esos 411 burócratas vaya ahora a favorecer a personas ajenas, que no han pasado por las penalidades, privaciones y molestias que ellos han sufrido.

Los alarmados servidores públicos continúan haciendo gestiones para lograr una reposición cuya mayor dificultad ha sido ya superada. Muchos de ellos contemplan la triste posibilidad de haber trabajado para otros. Ello sería injusto y tenemos la seguridad de que el actual Secretario de Obras Públicas no es capaz de perpetrar ni de permitir injusticias en su departamento.

Los congresistas, deseosos de que su obra se corone debidamente, están apoyando a los 411 empleados en su demanda de reposición unánime. A este objeto han visitado al Presidente de la República y al Secretario del ramo. La opinión pública mantiene una actitud igualmente favorable a esos servidores del Estado.

El Secretario de Obras Públicas debe resolver de una vez este asunto y nosotros lo exhortamos a ello. De un gesto suyo depende el que vuelvan a cientos de hogares la tranquilidad y la alegría.

Las sanciones por los accidentes de tránsito

Como los accidentes de tránsito siguen todavía con lamentable y trágica frecuencia, aunque en grado un tanto descendente, pudiera parecer que nuestra persistencia en contenerlos es vana e inútil. Sin embargo, hemos conseguido, por lo menos, que se hayan suprimido en los ómnibus aquellos radiófonos que distraían, con muy grave peligro de los transeúntes, la atención del conductor y del motorista y llegaban a entusiasmarlos de tal modo, que hasta marcaban con los movimientos de su cuerpo y con el tarareo el ritmo de las guarachas y canciones populacheras transmitidas por el aparato. Prueba este caso que se nos empieza a oír y que nuestras campañas contra el mortal y sangriento desencadenamiento de dichos accidentes inician algún propósito de enmienda en los que guían las guaguas y los ómnibus mortíferos y en los que tienen el supremo deber de hacer que las leyes, los reglamentos del tránsito y las penalidades contra los que los infringen no se conviertan en letra muerta o en papel mojado.

Pero como todavía queda mucho que andar en este camino tan dolorosamente lleno de sangre y de cruces, hemos de perseverar en nuestra persistente labor de saludable prevención.

Las causas de los reiterados accidentes que padecemos, hay que buscarlas muy principalmente en la lenidad y en el incumplimiento de las sanciones con que se castiga a sus autores.

Lo justo y lo racional sería, por ejemplo, que los homicidios y las lesiones graves producidos en los referidos accidentes por imprudencia se sometiesen estricta y rigurosamente a los castigos que el Código Penal prescribe para esta clase de delitos. Para aplicar las sanciones correspondientes a éstos no se necesita ni procede emplear ningún reglamento y procedimiento especial. El Código Penal la señala y determina sabiamente para todos los casos de esta índole. Ahora bien, el Código Penal no se ha escrito por lucimiento ninguno ni por mera fórmula, sino para que sea escrupulosamente aplicado.

La excesiva benignidad o el incumplimiento de las indemnizaciones que han de pagar los perpetradores de los citados accidentes es otra de las causas de su frecuencia. Estas indemnizaciones han de corresponder, por fuerza, al alcance de los perjuicios ocasionados a las víctimas de los referidos lances y han de elevarse, por lo tanto, cuando se trata de homicidios, de invalidez por ellos producida o de heridas de larga duración.

Pero para nada servirá la indemnización exigida si no se hace efectiva; si no se dan todas las garantías posibles para su cobro. Si la indemnización se prolonga indefinidamente o el victimario encuentra fáciles medios para eludirla, se convierte en mera fórmula judicial.

La reincidencia en la perpetración de estos accidentes es otra circunstancia que se ha de tener en cuenta. La tiene siempre el Código Penal de todos los países para considerar más grave el delito y para castigarlo, por lo tanto, con más severo e inflexible rigor. Las multas que se impongan a los que reinciden en la comisión de accidentes de tránsito, han de ser, naturalmente, más cuantiosas; las sanciones que se les apliquen, más aflictivas. Y no decimos qué, una vez comprobado con certeza el delito, esas multas y esas sanciones no deben ser condonadas ni atenuadas, porque eso no debe ocurrir en ningún caso.

Si se cumplen estas indicaciones, emanadas de la justicia y exigidas por la salud pública, que no puede estar en cualquier esquina de la calle o cualquier vuelta de carretera a expensas de cualquier ómnibus o de cualquier otro vehículo empeñado en burlarse de toda ley y de todo Código, daremos por bien cumplida nuestra reiterada persistencia. De otra suerte, el deber nos obligará a continuar en la campaña.

CARTA DE SUIZA

LAUSANNE, septiembre de 1937.—Casi todas las ramas de la economía suiza se han reanimado de manera muy sensible. El aflujo de turistas extranjeros ha alcanzado una proporción que no había sido observada desde hace ya bastantes años. No es posible aún darse cuenta del resultado general de la estación estival. Sin embargo, cabe decir desde ahora que tal período terminará de modo favorable para todos los centros de turismo. Así por ejemplo, en junio de 1937, el número de camas ocupadas por alojados extranjeros aumentó en un 55 por ciento con relación al mes de junio del año anterior.

La exportación, en julio, alcanzó el punto más alto registrado desde octubre de 1931. Pasó, en el curso de los siete primeros meses de 1937, de 463 a 690 millones, lo cual constituye un aumento de 227 millones. La importación, en el mismo tiempo, pasó de 637 millones a 1.071 millones (más 434 millones).

La situación halagüeña observada en la industria suiza de exportación se debe, sin duda alguna, en gran parte, a la política económica del Gobierno, que ha logrado retener en límites muy estrechos el aumento de los precios, consecutivo a la devaluación del franco. Así, el costo de la vida no ha subido más que de un 5 a un 6 por ciento aproximadamente, desde septiembre de 1936. El índice suizo del costo de la vida ascendía, a fines de julio a 137.1, contra 137.2 a fines de junio, y a 130 antes de la devaluación. El índice suizo de los precios al por mayor ha cesado también de crecer estos últimos meses. Era de 112.1, a fines de junio de 1937, contra 113.1 en marzo, y 96,8, en septiembre de 1936.

De modo general, todas las ramas de la industria suiza sacan partido de la mejoría de la situación económica. En la industria de la maquinaria y en la de la metalúrgica hay que citar un hecho particularmente satisfactorio, a saber, el arreglo amistoso y a largo término a que se ha llegado para fijar las condiciones del trabajo y de los salarios. La marcha de los negocios en la industria relojera es muy alentadora. Lo es un poco menos en la industria textil, singularmente para el hilado y el tejido de la lana. En la industria del calzado y en la de los trenzados de paja para sombreros, las perspectivas son favorables. Las exportaciones de la industria del chocolate han aumentado considerablemente, lo mismo que las de leche condensada. En cambio, la mejoría registrada hasta ahora en la industria de la construcción de edificios ha sido modesta. Sin embargo, no ha de pasar mucho tiempo sin que se advierta un aumento considerable de la actividad de la consabida rama. Mientras que el número de viviendas terminadas se elevó en número insignificante, en el curso del primer semestre de 1937, el de viviendas, cuya construcción ha sido autorizada, casi se ha duplicado, pasando de 1552, para los seis primeros meses de 1936, a 2945 para el período correspondiente de 1937.

Gracias al aumento de la actividad observada en casi todas las ramas de la industria suiza, el paro ha bajado mucho en el curso del estío. Se contaban, a fines de Julio, 49.000 personas que solicitaban empleo contra 79.000 a fines de julio de 1936, lo cual significa una disminución de un 8 por ciento.

Al Margen de la Historia

MUSSOLINI EN EL CIELO

De Mussolini se cuentan infinidad de anécdotas, unas, reales, y otras perfectamente imaginarias. Los humoristas franceses sobre todo, se han cebado en el Duce creyendo que sus inventivas, al ser conocidas en Roma, y decir en Roma es decir en el Supremo Consejo Fascista, provocarían las iras de Mussolini. Pero éste, lejos de molestarse, suplica a sus amigos que no le oculten ninguna historieta relativa a su persona.

Hace pocos meses, en Roma se contaba un cuento delicioso, y se contaba en alta voz, porque el propio Duce lo había referido en diversos salones.

Como es divertidísimo este cuento, lo voy a referir.

Benito Mussolini se muere y llega al cielo. Se abren de par en par las puertas de la Mansión de los Justos, y el Supremo Hacedor en persona, con su corte de ángeles y serafines, sale a recibir al Duce.

El Señor abraza fuertemente al gran jefe fascista.

—Esta es tu casa— le dice. Estoy verdaderamente emocionado por tu llegada. Te sentarás a mi diestra para recibir los homenajes de todos los habitantes del cielo.

Luego, dirigiéndose a San Pedro, le ordena:

—Que vengan diez millones de almas a ovacionar a Benito.

Y diez millones de almas acuden a gritar: «¡Viva el Duce!» Sonríe el Supremo Hacedor. Pero Mussolini tiene cara de pocos amigos. Está disgustadísimo.

—¿Qué te pasa? ¿Estás preocupado?

El dictador no responde. Mira torvamente a los ángeles que están junto a él tocando el arpa. Rechaza una copa de licor celeste que le brinda una de las Once Mil Vírgenes.

El Señor exclama:

—¡Ya comprendo! A ver, San Pedro, que vengan doscientos millones de almas a ovacionar al hombre más grande del mundo, al inmenso Benito, al defensor de la teoría política más sabia que ha conocido el universo.

Y doscientos millones de almas se congregan en torno del Duce, repitiendo sin cesar, con verdadero entusiasmo fascista:

—¡Duce, duce, duce, duce, duce!

El Supremo Hacedor mira otra vez a su amigo, y, con gran sorpresa de su parte, lo ve más furioso que nunca.

—¿No te bastan doscientos diez millones de admiradores? ¡Pues que vengan todas las almas del cielo a rendir público homenaje a quien fué mucho más grande que César en la tierra.

Y durante tres horas seguidas no cesan de llegar almas y más almas henchidas de patriótico entusiasmo. Napoleón, Luis XIV, Bismarck, la reina Victoria, Nerón, Robespierre, Murat, María Antonieta, Fernando VII y todos los personajes que en el mundo han sido, levantan el brazo para saludar a Mussolini. Pero el Duce continúa molestísimo.

El Supremo Hacedor empieza a perder la paciencia y encarándose con el Gran Jefe, le dice:

—No me puedo explicar tu actitud. Te fui a recibir a la puerta del cielo con mi corte de ángeles y serafines y las Once Mil Vírgenes, te prometí que te sentarías eternamente a mi diestra y he hecho que millones de millones de almas te aclamen largamente. No puedo hacer más. Sin embargo, estás disgustadísimo. Tienes el gorro ladeado y la borla caída, como Tartarín de Tarascón cuando fué a cazar leones. Y te ruego, te suplico que me digas la verdad, toda la verdad: ¿qué te pasa?

—Es que...

—Habla...

—Es que no veo por aquí ningún fotógrafo —grita Mussolini. Estaba muchísimo mejor en la tierra.

El cuento es gracioso y encaja perfectamente al margen de la historia. Por eso he querido publicarlo hoy, aunque más de un lector se considere defraudado. Pero, de vez en cuando, no viene mal un cuentecito.

José Sánchez Arcilla.

RALLO Y RAYO

La expresión «Cara de rallo» ha perdido completamente su concepto originario al escribirse con «y» según todo el mundo; como si se quisiera decir que del rostro de una persona emanan destellos (rayos y centellas) cuando en realidad la frase tiene su origen en la semejanza de una cara llena de hoyos, (ocasionados casi siempre por pústulas de acné (granos) o por la viruela) con el utensilio de cocina llamado **rallo.**

Este nombre ha sido sustituído entre nosotros por el de guayo, que también se aplica a un instrumento musical que no falta en ninguna de esas «orquestas criollas» que tienen la facultad maravillosa de hacer de la música una de las cosas más desagradables de la vida.

Pellisson, notable literato francés, era feo de nacimiento y esta fealdad llegó a un grado extremo por la viruela que sufrió en su juventud. Madame de Seivgny se impresionó de tal manera, al verlo en una reunión que exclamó inconscientemente: «Los hombres tienen el derecho de ser feos; pero éste se ha excedido en este derecho». El distinguido escritor tenía la cara hecha un **rallo.**

Y ahora, lector, si lo deseas, ve a **rallar** yuca o maíz; que yo voy a rayar papel para escribir.

E. FORTUN.

AÑORANZA

Campo siempre verde,
cielo siempre azul
y sol millonario
que derrocha luz.
Cómo te añoramos,
madrecita tierra,
clavo de esmeralda
metido en la sierra.
Tu recuerdo es fronda
que ensombra el camino
por donde marchamos
siguiendo al destino
Cómo te añoramos
los que te dejamos
sin saber a dónde
los pasos llevamos,
con la pesadumbre
de viejos amores
y nuevos ensueños
y nuevos dolores.
Cómo te añoramos
los que tu dejaste,
los que te dejamos.
La vida se impone
y a veces arrastra.
¿Por qué te volviste
un poco madrastra?
A pesar de todo,
madrecita tierra,
clavo de esmeralda
metido en la sierra,
tu recuerdo es ala
dentro el corazón,
y a veces es beso
y otras oración.

V. Ballón Angulo

FECHAS Y ANIVERSARIOS

OCTUBRE 6

En 1713 nació en Langres, Dionisio Diderot, el famoso pensador francés.

El 6 de octubre del año 1072 durante el sitio de Zamora por Sancho II, Bellido Dolfos salió de la plaza y fingiendo que tenía profundos resentimientos con el Gobernador de la misma Arias Gonzalo, se presentó en la tienda del monarca y se ofreció a enseñarle los puntos más vulnerables de la muralla. Bellido Dolfos, a favor de la obscuridad atravesó con su lanza al monarca y trató de huir, pero fué detenido y muerto por el Cid.

LAS GRANDES LIGAS — *Por Roseñada*

—Papá, ¿por qué hay tanto embullo por la pelota...
—Porque a estas Ligas sí se les hace caso, hijito...

EL JAPON QUIERE ESTABLECER SU HEGEMONIA EN EL ORIENTE

El atentado contra el Embajador británico en China motivó profundas aprensiones en Londres. — Ciertos círculos ingleses creen ver en la actitud japonesa un esfuerzo por imponerse en el Asia.

(Por SIR ARTHUR WILLERT)

(N. de la R.: el autor, que fué durante más de diez años director de la oficina de prensa del Foreign Office, es uno de los publicistas ingleses más calificados).

LONDRES, octubre 1 de 1937.—Desde el día en que el hundimiento del «Lusitania» demostró que la supremacía marítima de la Gran Bretaña se hallaba ante un serio peligro no había existido en Inglaterra una alarma parecida a la que vino a producir el ataque aéreo contra Sir Hughe Knatchbull-Hugessen, embajador británico en China. Hecho ya en sí sumamente grave, este atentado ha hecho comprender al público y a los políticos el verdadero significado de la nueva agresión japonesa contra China.

Se reconoce ahora que el Japón no busca solamente efectuar esa «limpieza» del Norte de China que los optimistas juzgaban hasta hace poco como el límite de su acción en el ex Celeste Imperio. Se ve ahora que Tokío está haciendo un esfuerzo colosal por subyugar a China; que este esfuerzo, tenga éxito o no lo tenga, traerá aparejadas consecuencias desastrosas para los intereses británicos y extranjeros; que si dicho esfuerzo tiene éxito, los japoneses se lanzarán a la conquista del Extremo Oriente, guiados por su lema de «Asia para los asiáticos».

Poco a poco se hace evidente, también, que el Japón tiene la intención de obrar sin consideración alguna hacia los derechos y hacia las protestas de las potencias occidentales. En los círculos diplomáticos de Londres se afirma que el mundo está frente a una situación de extrema gravedad; que se trata, en el Extremo Oriente, de una situación que será resuelta por la fuerza bruta, como lo fué la de Manchuria hace cinco años; y que lo único que puede detener a Tokío sería la oposición de las grandes potencias, incluso los Estados Unidos.

EL OCCIDENTE PRIMERO

Empero, Londres no puede tomar la iniciativa de tal política. El Gobierno británico estima que si lo hiciera podría verse implicado en un conflicto europeo desencadenado como consecuencia del oriental. No podría, por consiguiente, correr el riesgo de debilitar sus fuerzas armadas de Occidente para apoyar sus protestas en Asia por medio de una demostración convincente.

Dividir las fuerzas británicas equivaldría a acrecentar el peligro de una conflagración europea. Inglaterra no podría, como dijo no hace mucho uno de sus jefes militares, hacer de primer violín en dos orquestas a la vez.

Los círculos oficiales han estudiado la posibilidad de recurrir a medidas de orden económico para poner freno a las actividades del Japón. Sin embargo, en el estado de cosas actual, poner en práctica tales medidas parece tan lejana como la aplicación de sanciones militares. Para ser eficaces, dichas medidas exigirían una acción colectiva de todas las potencias, grandes y pequeñas. Necesitarían, muy especialmente, la colaboración de los Estados Unidos.

La Gran Bretaña se halla, pues, en la situación humillante de tener que asistir a los preparativos del Japón, tendientes a convertir los mares del Extremo Oriente en un «lago japonés».

De ahí que la serenidad británica haya sufrido un rudo golpe. Los disparos hechos contra el Embajador y la manera en que el Japón ha tratado el incidente simbolizan, ante los ojos británicos, un cambio dramático y desconcertante que afecta al equilibrio de las fuerzas del Pacífico. En realidad, el cambio se produjo cuando Sir John Simon arrojó una ducha fría sobre la proposición formulada por el ministro norteamericano de Negocios Extranjeros, Mr Stimson, tendiente a iniciar una acción conjunta enérgica, encaminada a defender la política de la «puerta abierta» en China.

LA GUERRA SERA LARGA

En Londres se cree que el Japón puede muy bien ganar las primeras acciones de su campaña en China, por más que a la larga cambie el aspecto de las cosas. Las informaciones llegadas a Londres hacen creer que Tokío está tomando disposiciones que indicarían la perspectiva de una larga guerra, en gran escala.

Una vez conquistada la zona vecina a Shanghai, se estima que los esfuerzos japoneses tenderían a atacar a Nankín y a hacer salir de allí a Chang-Kai-Shek, para dejar en su lugar a un gobierno «fantasma». La subyugación de China seguiría entonces su curso, por los medios que resultaran más accesibles. No se cree que, por el momento, los japoneses abriguen el propósito de apoderarse de Cantón ni de los otros puertos de la costa sur, no obstante el bloqueo que han establecido. Les sería, en efecto, difícil desparramar sus fuerzas en forma conveniente para esta clase de operaciones.

Pero si Chiang-Kai-Shek se viera en el caso de tener que abandonar a Nankín y de retirarse, como podría hacerlo, a Cantón, en lugar de dirigirse a la China central, la amenaza japonesa contra Cantón podría convertirse en realidad. En tal caso Hong-Kong, con los inmensos intereses británicos que contiene, estaría en inminente peligro, como lo están ya los intereses británicos en Shanghai.

EL CASO DE SHANGHAI

En cuanto a Shanghai, los círculos oficiales británicos se muestran pesimistas. Actualmente los japoneses atacan este punto porque es la fuente principal de riqueza del Gobierno de Nankín. Una vez establecidos los nipones en la zona trasera de Shanghai y a lo largo del Yang-Tzé, en dirección a Nankín, el comercio chino quedaría cortado. Y si los japoneses se establecieran de manera definitiva en esa región, lo sucedido en Corea y Manchuria demuestra que los extranjeros y sus intereses serían expulsados rápida y eficazmente.

Todo esto, naturalmente, no pasa de ser una conjetura. Pero no por ello deja Londres de inquietarse profundamente. De lo que no cabe duda es de que por el momento el Japón es quien cuenta con la fuerza más poderosa en el Extremo Oriente, y que el esfuerzo que han venido haciendo desde hace cuarenta años la Gran Bretaña y los Estados Unidos por consolidar su posición en esa zona corre ahora serio peligro de quedar desbaratado por completo.

Y no es esto sólo lo que pone en triste situación a Inglaterra. El hecho de que sea incapaz de defender sus vastos intereses en Shanghai repercutirá en forma harto desfavorable en la India y en sus otras posesiones del Asia, además de dar un golpe más al prestigio británico, que ya ha sufrido un duro golpe al fracasar las sanciones que el ministro Eden quiso imponer a Italia cuando el asunto de Etiopía.

(Derechos reservados al DIARIO DE LA MARINA, por North American Newspaper Alliance).

Epistolario de OTEYZA

Sr. Toribio Rodríguez.
Rancho Veloz.

Muy señor mío:

La noticia de la existencia de usted, telegrafiada por Sarabia, activo corresponsal de «Avance», me ha colmado de alegría, pues supera a cuantas esperanzas albergué jamás, respecto a la permanencia de un hombre sobre el haz de la tierra. Porque no sólo informa el diligente compañero que ha cumplido usted la inverosímil edad de ciento ocho años, sino que especifica cuán poco el peso de los años, ¡de todos esos años!, afecta a su cuerpo y a su espíritu.

Pues la cuestión, para mí, no consiste tanto en vivir mucho como en vivir realmente. Quiero decir que, si se llega a muy viejo o siquiera a viejo sólo; pero hecho una ruina corpórea y una plasta espiritual, más vale morirse en seguida y hasta más valdría haberse muerto antes. Vivir de semejante modo, no es vivir en realidad.

A este respecto, siempre que sé de alguien que tiene una edad tan avanzada como la suya, recuerdo la anécdota de cierto contertulio de la Granja «El Henar», de Madrid, que ponderando las condiciones saludables del pueblo donde veraneaba, nos contó haber visto allí una mujer de más de cien años. Y como alguien le dijese: «Pero estará avejentadísima», él replicó: «Pues no creas. No representa arriba de noventa o noventa y cinco».

Por fortuna, el caso de usted resulta muy distinto. Dice el colega citado en su aludido telegrama: «Hoy le he visitado y doy fe de que está fuerte, entero, y de que se halla muy animoso». Y no es sólo que lo dice, sino que lo prueba, además, con significativos datos que da a continuación.

Refiriéndose al estado físico de usted, afirma terminante: «El único defecto que le aqueja es la miopía, por lo que trata de hacer una cuestación para tratarse con un especialista». Y no aquejándole más que eso, puede juzgarse que no padece importante mal. No; no lo es, aunque ni consiga usted hacer la cuestación, ni logre hacerla y luego el especialista no le sepa curar, cosas ambas que pudieran ocurrir.

Pues se lamentaba un ciego, llegado a mendigar en una feria, diciendo: «Compadecedme, hermanos que no hay desgracia mayor que la de no ver». A lo que respondió un tipo, que fué allá a divertirse con el espectáculo y se estaba aburriendo: «Consuélese, hermano, que ¡para lo que hay que ver en la feria!» Por poco que vea usted, señor Rodríguez, ve más que suficiente en este mundo feria de vanidades.

Su estado físico es así perfecto. Y más lo es todavía su estado moral ¡Oh, la moral que conserva usted, con sus ciento ocho años sobre el alma, resulta elevada al mayor nivel! Lo juzgo porque, según Sarabia consigna, se precia usted de ser «el elector decano de Rancho Veloz», dice que «no ha dejado de tomar parte en ninguna fiesta electoral», y añade que «también irá a la Constituyente». Esto último, campeón de ancianidad, demuestra un optimismo tan juvenil... ¡Cómo que significa que piensa usted seguir viviendo todo el tiempo que falta para que la Constituyente se vote!

Felicitándole por conservarse tan bien y con tantas ilusiones, aprovecho la ocasión para ofrecerme de usted atento, s. s. q. e. s. m.,

Luis de OTEYZA

La Habana, 6 de Octubre de 1937.

A TRAVES DE LA VID

LA CONQUISTA DEL TURISMO

Recibí el folleto que me había anunciado el amable caballero Don Enrique J. Conill, y que contiene la propaganda que ha hecho en Italia el genio portentoso de Benito Mussolini. Comprendiendo que era de gran utilidad para su patria la visita de todos esos curiosos y desocupados que anualmente invaden la Europa, y aunque Italia es un país que hay que ver necesariamente, porque no habrá perfeccionado su educación artística quien no haya contemplado con sus propios ojos la cuna de cuanto hay de grandioso en el mundo, no ha sido óbice esto para que el gran patriota dejara de comprender que cultivando el turismo incitaba al timorato a al desconfiado a venir al país del arte, desvaneciendo el gran temor que a la generalidad invade de que va a ser engañado o explotado. La obra de Mussolini consiste en garantizar al turista un tal cúmulo de ventajas que logra con ello la prolongación de la estancia del viajero.

Esto es lo que debía de ser el principal propósito de nuestra Comisión de Turismo; porque esas visitas de veinte y cuatro horas que son la entrada por la salida de los grandes barcos que cumplen su contrato con enseñar el Morro y el panorama de la Habana, de nada nos sirve ni alimentan las «treinta mil familias» con que nos engañaban los que pretendían hacernos comulgar con ruedas de molino.

El plan de la campaña italiana consiste en la creación de los «Bonos turísticos», y los «Bonos de bencina o gasolina», que llamamos nosotros, y que reportan una gran economía para los que recorren el país viajando en automóvil.

A ello se agrega «las cartas de crédito y los cheques turísticos», el cambio de la moneda que tiene una bonificación especial, la reducción de un 40 por ciento en el costo del Hotel; los billetes de ferrocarril reducidos en un 55 y 60 por ciento y muchas más ventajas de que sólo pueden gozar los turistas, porque muy ingenuamente se han puesto trabas a los que pretenden beneficiarse con estas concesiones. Todo muy fácil y asequible, porque, precisamente, lo que se pretende es facilitar y no poner obstáculos a los viajeros que vayan a visitar el país.

Ese es el sistema y el buen sistema. Cuando se piensa que hubo quien que aquí propuso que se gravara la entrada de cada turista con derecho de no sé cuántos pesos, comprenderá que con procedimientos semejantes, se lograba, como decía la fábula, el éxito del que pretendía coger moscas con hiel. Los consignatarios de los vapores informaron que ningún pasajero quería abandonar el barco sabiendo que ello le iba a costar dinero.

En el folleto, que consta de 96 páginas, y es muy manuable, no se ofertan anuncios ni se proponen producir, como materia explotable, al turista que lo consulta. Están consignadas sencillamente las condiciones que se ofrecen y los derechos que asisten al turista; y para que no se crea que hay engaño y que los «Bonos de Hotel» no son más que para casas de segundo orden, se publican los nombres de todos los hoteles de primer que han aceptado el convenio, pudiendo asegurar que el primer Hotel de Roma, que es el «Quirinal», el Grand», de Venecia y el «Continental», de Milán, y otros como el «Excelsior», de Florencia, que tienen fama mundial, están en la lista. Como sabido es que con Mussolini no se juega.

El folleto está traducido a los principales idiomas, y el que me envió el señor Conill viene escrito en castellano. En el interior se encuentra el facsímil del «Bono de Hotel», y otro por 10 litros de gasolina.

He aquí la obra racional y práctica, y si nosotros pretendemos atraer al turista y que pase en el país, por menos, tres o cuatro días, no hay que contar con cabarets de miserable aspecto ni bailarinas de lúgubre figura y mucho menos cubrirnos de oprobio con espectáculos degradantes.

Lo que necesitamos, por ahora, es agua y jabón y, también, un poco de cemento romano.

Héctor de SAAVEDRA

PERSONAJES MUNDIALES

RUDDY VALLEE EN CUYA VIDA DOS DISCOS DE FONOGRAFO FUERON DE EFECTOS DECISIVOS

(De nuestro Corresponsal)

Ha escrito Ruddy Vallee que su carrera artística se debe a un dolor de muelas; no de él, sino de Dick Barr, electricista de un teatro de tercera clase donde Ruddy (Hubert Prior Vallée es su nombre) le servía de ayudante. Un día Dick le propuso que se hiciera cargo del arriendo de un saxofón por el cual él estaba pagando 5 dólares al mes. Tenía que dejarlo porque le dolían las muelas y no podía seguir soplando como el saxofón requiere. Ruddy no había tocado hasta entonces sino el clarinete y tenía como miedo de ese instrumento grande con tantas llaves y teclas. Pero Dick lo catequizó ponderándole el encanto que tomarían las veladas con su novia si él tocaba el saxofón y ella el piano. Ruddy aceptó, corría el año 1920, y en la primera romántica escapada con su novia en una canoa observó que otros botes lo seguían para disfrutar de las melodías de su saxofón; el empresario de las canoas le empezó a hacer regalos y proposiciones en vista de que el saxofón traía arrendatarios para sus botes.

Su saxofón lo llevó a dirigir una orquesta privada en una fiesta de colegio, la primera vez que tomo una batuta en sus manos y cantó en público. Un día oyó un disco fonográfico de un solo de saxofón y fué como una revelación de las posibilidades del instrumento. El disco era del famoso saxofonista Ruddy Wiedolet que pasó a ser su héroe. De ahí adoptó el nombre que lleva, y de ahí arrancó la carrera que lo llevó a un «night club» de New York, a la radio, al cine, a los millones de escuchas y a los millones de dólares, los casamientos y los divorcios como corresponde a un astro de la publicidad.

Un disco de fonógrafo hizo la carrera de Ruddy Vallée y otro terminó con su «perfecto» matrimonio con Fay Webb, la de los tremendos ojos negros, movimientos de serpiente, cuerpo de Afrodita, hija del Jefe de Policía de Santa Bárbara en California. Pero a ambos discos debe Ruddy gratitud.

El primero de esos discos se ha perdido en la indiferencia pública; no así el segundo, que se conserva como uno de los documentos más originales de la judicatura americana. Lo oyeron en un tribunal de Nueva York donde Fay Webb había presentado en 1934 una demanda exigiendo que su opulento marido elevara a 500 dólares semanales la pensión de 100 que le daba desde que se habían separado un año antes.

Pensando, acaso, en el disco de Wiedolet, Ruddy conectó un aparato grabador con los alambres del teléfono de su casa de 180.000 dólares de Beverley Hill, en California. Así fué registrando conversaciones de su mujer, de quien sabía que se consolaba de las desavenencias matrimoniales con un ballarín, Gary Por fin el 22 de marzo de 1933 Ruddy cosechó los frutos de su genio. El disco de ese día había sido un diálogo por demás edificante que en parte dice:

Fay.—Acabo de salir del baño y estoy enteramente desnuda.

León.—Eso debe ser encantador. Qué daría por estar ahí a su lado.

Fay.—Pero no estoy desnuda del todo. Tengo mis pantuflas. Son muy lindas son.

León.—Déjate de pantuflas. Lo tú la que me interesas, no tus pantuflas.

Fay.—Escucha querido, Ruddy marcha a las 10 a Filadelfia. Ten paciencia. Le he dicho que te acompañaré a la estación. Después podríamos vernos. Tenemos que dar con mucho cuidado porque estamos rodeados de espías. Pero tengo absoluta confianza en mi chauffeur. ¿Por qué no tomas un taxis y vienes a encontrarme en el hotel que en mi automóvil?

León—Oh. Eso suena a misterio además...

Fay.—Pero no seas tonto. Me parece bien? Pero tonto, si un automóvil en el Parque es bastante público.

Así terminó el disco y con él la demanda de aumento de pensión que fué rechazada con costas.

Fay era la muchacha que Ruddy había presentado a los periodistas el día de su matrimonio en 1933 como una «niña sencilla y casta», hija de su casa, educada a la antigua que no sabe nada ni quiere saber nada de las libertades y liviandades de las chicas de esta época». Se divorciaron poco después y Ruddy enhebrando su tercer matrimonio con Judy Stewart, una ex-corista de Broadway, de quién también se dice diciendo que es una niña recatada y sencilla...

TODAVIA HAY GENTE DE CORAZON

Un maletero de la estación de Lyon ganó a la lotería un premio de un millón de francos. Este honrado trabajador no sólo no ha perdido la cabeza, cosa que sucede a muchos en análogas circunstancias, sino que ha demostrado poseer amplias miras de filántropo. Consultado por un periodista sobre el destino que pensaba dar a ese dinero, contestó que había resuelto fundar una caja de socorros para ayudar a sus camaradas de trabajo en la vejez y en la enfermedad.

—¿Y si el millón no alcanza? preguntó el periodista.

—Ha de alcanzar, porque todos ayudarán.

M.E.C.D. 2016

ACADEMIA CENTRAL DE CORTE Y COSTURA

PARA ENSEÑAR CORTE Y COSTURA NO EXISTE UN SISTEMA OFICIAL —DICE UN ESCRITO PUBLICADO EN VARIOS PERIODICOS DE ESTA CAPITAL POR UN GRUPO DE AUTORAS DE METODOS Y COSTURERAS

Es cierto que no se rige la enseñanza por un solo Sistema, con gran perjuicio para la niñez, porque al pasar de un grado a otro se encuentran que sus profesoras enseñan cada una por un método distinto y, resultado de esa falta de unificación, siempre están comenzando, y salen de la escuela sin saber lo necesario en ése arte que es el más necesario a la mujer, y principalmente a la parte pobre que en su mayoría es la que asiste a la escuela pública.

También dice el aludido escrito, que profesoras del Sistema Científico «MODERNO» propagan entre la juventud que este Sistema es obligatorio en las escuelas, cosa inexacta por completo, también dicen que el Sistema Científico «MODERNO» es conocido, experimentado y desechado en casi todas partes, otra cosa totalmente errónea, porque podemos comprobar con hechos reales y con palabras, que el método Científico «MODERNO» está implantado oficialmente en las mejores escuelas de Cuba, siendo las personas que las dirigen autoridades competentes en las materias a enseñar, este es el motivo por que afluyen innumerables personas a más de mil academias establecidas en toda la República a fin de aprender por este método, por otra parte, estoy dispuesta a comprobar las bondades del mismo ante el tribunal más exigente, y no es cierto que se les engañe como refieren las autoras del expuesto escrito. Constan datos de los buenos resultados obtenidos en corto tiempo, al haber seguido las indicaciones de este método, inclusive hasta las escuelas de enseñanza elemental, donde asisten niñas de corta edad que asimilan perfectamente la enseñanza, reuniendo las ventajas de la economía en el material, cualidades educativas e interesantes, que hacen a la alumna una devota al estudio.

CONSTE ASI.

Este Sistema, solamente ha sido aprobado y recomendado obra de texto y de utilidad para la enseñanza en las escuelas en Junta de Superintendentes de Mayo 18 de 1936. Y esto es meramente una aclaración para evitar erróneas interpretaciones, no siendo mi ánimo seguir polémicas, pero sí estoy dispuesta a establecer la correspondiente querella criminal por injurias.

María Teresa Bello.

Viboreñas

Los Santos de Hoy

Santa Fé, Núméda y Erótida y los santos Bruno, Augusto, Casto, Emiliano, Primo y Feliciano.

Celebra sus días la gentilísima figurita Fe María Presas y Rodríguez, a la que con doble motivo felicito por el brillante término de sus estudios.

Se impedida de recibir a sus amistades por la dolencia de un familiar muy allegado.

Hoy celebra su cumpleaños la bella viboreña Fé Lastra Rodríguez, niña de escultural y admirable belleza, queridísima ahijadita del querido amigo Eduardo González Marín.

Son también los días de la graciosa «chinita» Númida Pujol, que esta tarde sin carácter de fiesta recibirá a sus más allegadas amistades.

De ser hoy los días del querido amigo Augusto Lecuona, compañero grato en la odisea del vapor «Waskenwald», habiendo sido deportados a la Isla de San Simón, en Vigo, España, le dedico ni más expresivo saludo.

Y también a los amigos Augusto Juárez, Augusto Ferrer Casas, Augusto Sobrino, Feliciano González, Feliciano Rivero y Feliciano Pomar.

Muchas felicidades les deseo.

Bodas de Madera

Cinco años de casados cumplen hoy los jóvenes esposos Sra. Ana María Gutiérrez y el cumplido amigo Juan Manuel Pando, en cuyo feliz hogar es la adorada tiranuela su lindísima hijita de tres años Ana María, la querida «Macusa».

Al recordar esta memorable fecha para ellos, les dedico ni más afectuosa felicitación, deseoso de que aún celebren sus Bodas de Diamante.

Angel Gutiérrez Príncipe

Tan querido y cumplido amigo ha tenido la cortesía de remitirme un expresivo saludo desde el Norte, Rochester, donde permanece realizando investigaciones sobre fotograbado, arte por «Angelito» dominado más siempre deseoso de adquirir nuevos conocimientos.

Le correspondo, y le deseo muchos éxitos.

Club de Ferreteros

Acuso recibo a la invitación que para el baile del próximo sábado día 9 en sus elegantes salones y hermosos jardines háme remitido el cumplido amigo Presidente Don Pepe Taladrid.

La fiesta de socios y sus familias, no lo que sólo han sido invitadas las familias que acostumbran asistir a sus fiestas desde su constitución.

Por la organización que ha venido realizando el atento amigo Don Angel Callejas Presidente de la Comisión de Fiestas, será un brillante éxito.

Roberto Vázpuez

El celebrado artista ha tenido la atención de invitarme a la exposición que de sus obras se efectuará el lunes día diez, a las nueve de la noche, en Vereda Nueva, veinte en el Vedado, que hacen una admirable labor del amigo Roberto.

Me quedo agradecido y le auguro un franco triunfo.

Una invitación

Recibida la del cumplido amigo Manuel de Albear Presidente de la Federación Cubana de Ajedrez, para el gran festival bailable «Jaque al Rey» que se celebrará el martes día 12 en todos los jardines de «La Rampa» de una a seis de la tarde.

Será amenizado por cinco conjuntos entre ellos la famosa orquesta del Director del Danzón Antonio Maria Romeu.

Al excusarle recibo le doy las gracias al amigo Angel por su cortesía.

Club Deportivo Santos Suárez

La Junta de Gobierno Provisional de este Club ahora presidido por el activista amigo José Molina Díaz, ha acordado el acuerdo de celebrar un baile de socios el próximo sábado día 9 en sus salones de Santa Emilia No. 132, con buenas orquestas, desde las nueve de la noche a la madrugada del domingo.

Existe gran embullo entre las gentiles «santosuarenzas» para asistir a lo que ha de verse muy concurrido y animado con su sugestiva alegría.

Agradecido a la invitación recibida.

Restablecida

Se está ya de la molesta dolencia que por unos días ha padecido la joven señora Juanita Díaz, amada esposa del Sr. Julián Porto.

Les dedico mi más expresiva enhorabuena.

Publicaciones

Mis distinguidas y admiradas compañeras Asela Abascal y María L. Urruela hánme remitido su revista «Crucigramas», número de mucha y amena lectura y pasatiempos correspondientes a su índole.

También he recibido «Compendio» resumen del pensamiento universal, folleto muy manuable del que es competente Director el estimado amigo Rafael Cruz Menéndez.

Les acuso recibo y los felicito por sus éxitos crecientes.

Pilling del Portillo Puig

Tan apreciable y conocido joven ha puesto brillante término a sus estudios en nuestro Instituto de Segunda Enseñanza, habiendo aprobado con calificación de Sobresaliente las asignaturas del último año del Bachillerato, disponiéndose a ingresar en la Universidad Nacional, en la que cursará los estudios de Medicina y Cirugía.

Con el afecto que le profeso le dedico mi más expresiva enhorabuena al futuro «doctorcito» extensiva a su queridísimo padre mi querido amigo Lorenzo del Portillo Figueredo, justamente orgulloso de su heredero.

Urbano del Castillo.

SE HIRIERON EN UNA RIÑA

Detrás del Ayuntamiento de Marianao entablaron una riña Pablo González García, de 18 años, estudiante, vecino de Martí 47 y Reinaldo Castillo González, de 21 años y de Medrano 94. Se causaron distintas lesiones, de las que fueron asistidos en la Casa de Socorro.

KIMONAS y ropa interior para señoras

BAZAR INGLES

Tenemos un gran surtido a precios muy reducidos.

¡VENGA A VERLO!

LO QUE TODA MUJER DEBE SABER

¡Qué lástima que María no hubiese podido venir hoy al té! ¡Pero ya tú sabes cuanto sufre la pobrecita en ciertas épocas!

Por qué no toma el COMPUESTO MITCHELLA?

Desde hace 60 años el COMPUESTO MITCHELLA ha sido un verdadero amigo de miles de mujeres durante el período menstrual, durante el embarazo, y el cambio de edad. Les alivia los dolores, fortalece el sistema, calma los nervios y ayuda enormemente a pasar sin molestias esos penosos períodos.

EL COMPUESTO MITCHELLA no contiene drogas que formen hábito, y es el remedio indispensable para mujeres de toda edad.

En las boticas

Dr. J. H. DYE Medical Institute BUFFALO, N. Y. U. S. A.

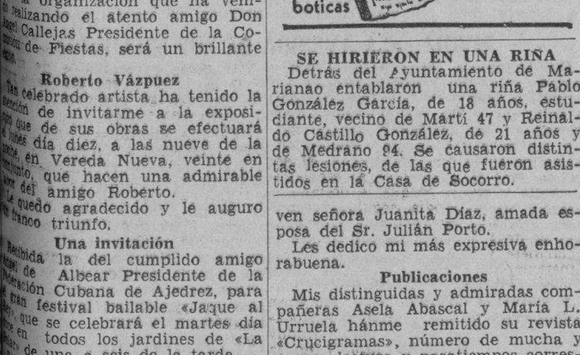

CRONICA HABANERA

BECKY DIAZ MAÑAS

Traemos a nuestra crónica el retrato de la lindísima jovencita Becky Díaz Mañas, una de las figuras que más se lucen en el ballet «Divertissemen Espagnole», organizado por Martha Andrews, para esta tarde, en el Auditorium.

La encantadora Becky toma parte en varios números que gustarán extraordinariamente.

EN EL PALACIO PRESIDENCIAL.—El Honorable Señor Presidente de la República coronel Federico Laredo Bru y su distinguida esposa Monona Montes ofrecerán una recepción el próximo lunes once para conmemorar la fecha patriótica del diez de Octubre Aniversario del Grito de Yara.

Esta recepción, que será de carácter oficial, se llevará a cabo por la tarde en la mansión palatina.

Asistirán distinguidas representaciones del mundo diplomático, así como de nuestras altas esferas oficiales periodísticas y sociales.

Resultará brillantísima.

BODAS DE OCTUBRE.— Gran brillantez promete revestir el capítulo de Octubre tan pródigo en ceremonias nupciales.

Para el día ocho se anuncia la boda de Dulce María Morales y del Peso, bella y muy graciosa señorita con el caballeroso joven Raimundo Plasencia y Maydagan.

Este enlace se llevará a cabo en la Iglesia Parroquial del Vedado, a las diez y media de la mañana.

Y será apadrinado por la señora Magdalena Maydagan viuda de Plasencia, madre del novio y por el doctor Agustín Morales Pedroso, padre de la novia.

Testificarán por parte de ella, los doctores Emilio Carrerá, Domingo Ramos Hernández, Rafael Plasencia Leonel Plasencia, Angel Cortina y Juan E. Morales Pedroso.

Y por parte de él, los doctores Octavio Montoro, Rafael Incián, Gonzalo Iturrioz, Rodolfo Fernández Criado, y Adolfo Morales Pedroso así como el ingeniero Alberto Prieto.

La boda Plasencia-Morales será en la intimidad.

TEMPORADISTAS.— Han regresado de San Miguel de los Baños donde pasaron una larga temporada el estimado caballero Salvador Fondón, gerente de la ecreditada joyería «Le Trianón» y su bella esposa Carmelina Laurrieta.

Reciban nuestra bienvenida.

LOS MARQUESES DE TIEDRA.—El próximo domingo, en el vapor de la Florida, embarcan para los Estados Unidos, el Marqués y la Marquesa de Tiedra.

Se propone el distinguido matrimonio disfrutar una temporada en el Norte, que le deseamos muy feliz.

NOTA DE DUELO.— En la tarde de ayer, con un acompañamiento numeroso en el que la sociedad habanera tenía su más distinguida representación, se verificó el sepelio de la venerable dama Fé Valdés Pita viuda de Betancourt.

La señora viuda de Betancourt, perteneciente a una de las más antiguas y prestigiosas familias del legendario Camagüey, dejó de existir el lunes último en su residencia del Reparto Alturas de Almendares, tras una larga vida, ejemplarísima en todos los órdenes.

Su muerte, ocurrida a los ochenta años de edad, deja sumido en el más hondo de los dolores a su hijo único el doctor Gaspar Betancourt, al que hacemos llegar nuestra más sentida expresión de condolencia.

Descanse en paz.

FIESTA INFANTIL. — Robertico Pollack y Diehl, gracioso niño, cumplió anteayer dos años de edad.

Y para festejar el grato suceso tuvo una fiesta que le ofrecieron sus padres, el caballeroso amigo Roberto Pollack y su bellísima esposa Chita Diehl, en su hermosa mansión del Vedado.

Fué una fiesta magnífica en la que se multiplicaron los alicientes para la grey infantil allí reunida.

Se rompió una piñata preciosa que imitaba un elefante.

Y se repartieron exquisitas golosinas.

Además hubo un juguete para cada niño, y se rifaron una Shirley Temple para las niñas, y un barco para los varones.

Rodeando a Robertico estaban Gracielita Alonso Pujol, Elena de la Torre, Alina y Elena Aguilera, Vivián Morán, Rosa, Elita y Marta Casuso, Margarita González Suárez, Bebita Flores Estrada, Elena González del Valle, Lourdes Cervantes, Conchita, Lydia y Elena Freyre de Andrade, Susanita y Mónica Márquez Castro, Sarita Freixas, Cristina Colás, Armando Alonso Pujol, Oscarito Freixas, Fran y Joaquín Viñals, Tony Colás, Gastón de Zárraga, Enrique Flores Estrada, Roberto Alonso Pujol, Roberto Cuevas y Alejandro Casuso.

BUFFET SUPPER.— Los conocidos esposos Oscar Sánchez y Teddy Carrillo ofrecieron un buffet supper en su residencia del Vedado, el sábado último, para festejar a un grupo de sus amistades.

Con los gentiles anfitriones disfrutaron de tan grata fiesta, los matrimonios siguientes: Fico Mejer e Hilda Sarrá, Eugenio Sardiña y Georgina Menocal, Guillermo Aguilera y Elena Pollack, Leopoldo Aguilera e Isis Ortiz, Pepe Maciá y Mercy del Monte y Alberto Kaffemburg y Sylvia de Kaffemburg.

La señora Edelmira Sampedro.

Las señoritas Ena Senior, Carola Olavarría, Mariana de Armas, Rosario de Blanck y María Matilde Aróstegui.

Y los señores Julio Cadenas, Pancho Arango, Manuel de Armas, Raúl del Monte, Andrés Carrillo, Charles de Cárdenas y Mario de Armas.

Se sirvió un rico buffet.

Y se bailó con gran animación.

ONOMASTICO.— Está hoy de días la joven y bella dama Elda Pérez Aces de Morales, elegante esposa del doctor Guillermo Morales, distinguido miembro de la judicatura cubana.

Luegue hasta la gentil señora un saludo de felicitación.

COMIDA DIPLOMATICA.— Mañana jueves en el Habana Yacht Club ofrecerán una comida, el Excelentísimo Dr. José Manuel Carbonell, Embajador de Cuba en México y su gentil esposa América Andricaín.

Será en honor del Excmo. Señor Roberto Macedo Soares, Ministro del Brasil y de su interesante esposa, habiendo sido invitado un grupo selecto del cuerpo diplomático.

JACK CONILL.—Anteayer regresó a nuestra capital tras una corta temporada en la ciudad de New York, el conocido joven Jack Conill.

Llegue hasta él un saludo de bienvenida.

LOS QUE REGRESAN.— Anteayer, a bordo del vapor Orizaba, regresó de la ciudad de México tras una deliciosa temporada, el joven y conocido matrimonio Tomás Terry y Herminia Saladrigas.

También se hallan de nuevo en la Habana los simpáticos recién casados, Pedro Fernández y Nene Mendizábal que disfrutaron en Miami los primeros días de su luna de miel.

Bienvenidos.

LA CORAL DE LA HABANA.—Para mañana jueves, la sociedad Coral de la Habana ha dispuesto un hermoso concierto que se celebrará en el Hotel Nacional a las nueve de la noche.

En el magnífico programa combinado por su directora, María Muñoz de Quevedo, figuran doce obras, cinco de las cuales son estreno.

Como solistas figuran la señora Alice Dana en las obras Amor y Negra Sombra, la señorita Silvia Lastra en SU... Su... Su... y el tenor Manuel Arias Agüero en la Tumba y la Luna.

Además el notable pianista Oswaldo Anido tendrá a su cargo la importante parte de piano en el Canto a Granada y el Berceuse de Gretchninoff.

Será un acontecimiento artístico.

CASINO ESPAÑOL.— El Casino Español ofrecerá su tradicional baile del Día de la Raza el próximo lunes, clausurando con esa gran fiesta su temporada de verano que tan brillante ha resultado.

Se celebrará en su espléndido balneario de la Playa de Marianao, con el concurso de la aplaudida orquesta de los hermanos Castro que tendrá a su cargo el programa bailable.

La Comisión de la Playa que preside el señor Luis Vidaña viene haciendo grandes preparativos para esta fiesta.

Será un acontecimiento.

Modo Fácil para Embellecer su Rostro Con Cera Mercolizada

La Cera Mercolizada — este nombre que representa para millones de damas que usan esta querida crema blanca "un cutis bello y juvenil"— será para usted un sinónimo de belleza cuando la ensaye y vea como hace reaparecer los encantos juveniles de su cutis. Aplíquese por la noche, — como un simple cold cream — la Cera Mercolizada en su rostro, cuello y brazos. Poco a poco absorbe el cutis exterior en diminutas é invisibles partículas, eliminando toda impureza. Un cutis nuevo aparéce entonces, claro, bello, aterciopelado, suave y resplandeciente con su color juvenil. Descubrá la belleza oculta de su cutis con Cera Mercolizada.

Su gran oportunidad de HOY es nuestra Oferta del Miércoles!

Finísimas **MEDIAS de Chiffón** a **99c**

UNICAMENTE HOY!

Fieles a nuestra promesa de ofrecer cada miércoles un artículo inmejorable, necesario y de rigurosa novedad, estamos brindando hoy estas medias de chiffón finísimo, delicado y transparente. Tienen costura y pié francés y están reforzadas en todas las partes de mayor uso. Elija usted media docena entre los más elegantes matices nuevos. Planta baja.

fin de siglo

san rafael y águila, teléfonos: m-5991-92-93

ASUNCION O-REILLY.—Acaba de regresar de su viaje a París, de donde viene muy complacida, la distinguida señorita Asunción O-Reilly.

La señorita O-Reilly, cuyo «atelier» de la calle O-Reilly núm. 73 es tan frecuentado por nuestras damas elegantes, trae un mundo de novedades, entre ellas los últimos modelos de sombreros y preciosas toilets de las más reputadas casas parisinas.

Nuestra bienvenida.

DE VIAJE.— En el vapor Iberia embarcó el lunes para España, a donde va a ponerse a las órdenes del General Francisco Franco, el general retirado del Ejército Español Don Federico de Monteverde, caballero que goza de general estimación en la sociedad habanera.

El general Monteverde va acompañado de su nieto, el querido amigo Arturo Goudie y de Monteverde.

Feliz viaje.

SYLVIA VIEITES DE MAXWELL. Se encuentra muy mejorada en estos momentos, fuera ya de todo peligro, la joven y bella dama Sylvia Vieites de Maxwell.

Desde hoy miércoles hasta el sábado, la señora de Maxwell recibirá visitas, solamente por la tarde.

Sépanlo sus amistades.

EL TEATRO INFANTA.— Se ultiman todos los preparativos para la inauguración del Teatro Infanta, el bello coliseo que acaba de construirse en la Calzada de Infanta entre San Miguel y Neptuno.

Trátase de un amplio y modernísimo teatro con capacidad para más de dos mil personas, decorado según los diseños más bellos y elegantes, siguiendo la línea moderna que tanto gusta al público.

La iluminación es modernísima y así también todo el sistema de refrigeración.

La pantalla gigante y un magnífico equipo RCA Víctor llamado de Alta Fidelidad, hacen del Teatro Infanta el más moderno de nuestra capital.

La inauguración está fijada para el viernes y será con la simpatiquísima cinta «Hoy sí, mañana no» de Bert Wheeler y Robert Woolsey.

EL DOCTOR ERNESTO R. DE ARAGON.— Regresa hoy en el Florida de los Estados Unidos, el notable cirujano doctor Ernesto R. de Aragón acompañado de su bella esposa Zoila Ferrer.

El doctor Aragón viene de visitar los principales hospitales americanos donde realizó estudios y experiencias científicas.

Nuestra bienvenida.

BODA PROXIMA.— Para el sábado 9 de Octubre está señalada la boda de la Srta. Josefa Azcona Ortega con el joven Ricardo de Miguel y de la Torre.

Dicha ceremonia tendrá efecto a las seis y media de la tarde en la Capilla del Colegio de la Salle.

Serán padrinos el señor Bernardo Azcona Sainz, padre de la novia y la señora Rogelia de la Torre viuda de Miguel, madre del novio.

La boda civil se llevará a cabo el día ante el notario Dr. Carlos F. de Armenteros.

VIAJEROS.— Ha regresado de los Estados Unidos y Canadá, a donde se dirigiera para atender asuntos de su bufete y para pasar una corta temporada, el Dr. Manuel Fernández Supervielle, Decano del Colegio de Abogados de la Habana y Representante a la Cámara.

Vino en compañía de su esposa Sra. Aurelia Palacios y de sus hijos Alfredo e Hilda, siendo recibido por la Junta de Gobierno del Colegio de Abogados y amigos y compañeros de la Cámara.

CESAR RODRIGUEZ.— Nuestro querido compañero Sr. César Rodríguez Expósito, que desempeñó por muchos años la presidencia de la Asociación de Repórters de la Habana, resultó electo Presidente de la Sociedad de Autores Teatrales de Cuba.

El distinguido comediógrafo tomará posesión del nuevo cargo en un acto social que se celebrará el próximo Sábado 9, en los salones de la Asociación de Repórters.

EL BAILE DE LOS REPORTERS.—Bajo los auspicios del Club Rotario de la Habana, la Asociación de Repórters de la Habana, Círculo Nacional de Periodistas, celebrará el sábado día 30 de este mes un Baile benéficio en los Salones del Hotel Nacional a fin de recaudar fondos para su capítulo de Beneficencia.

El Club Rotario en su última sesión acordó cooperar con el mayor entusiasmo a ese acto organizado por los Repórters, dados los altos fines que se persiguen.

El sólo anuncio de este Baile ha despertado gran entusiasmo en esta sociedad para asistir al mismo.

Fermentos de la Piel

producidos por eczema o herpe, sarpullido, sequedad—rápidamente aliviados y su curación acelerada con

UNGÜENTO **Resinol**

Mañana:

Nuestra Señora del ROSARIO

Dé usted a sus amistades una prueba de buen gusto, obsequiándolas en su onomástico con un regalo seleccionado en FIN DE SIGLO. Las colecciones de novedades que exibimos son amplísimas, en toda la escala de precios módicos. Ofrecemos aquí algunas sugestiones interesantes:

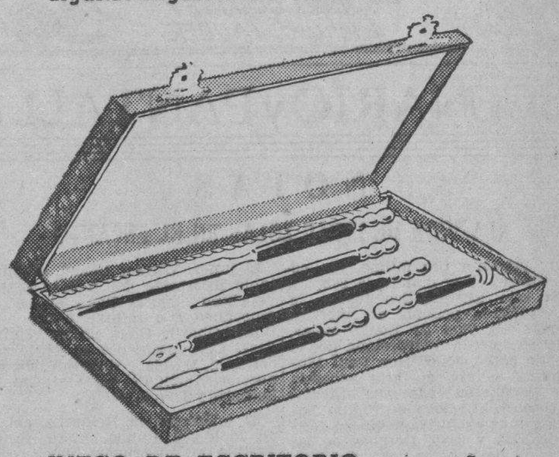

JUEGO DE ESCRITORIO, para señora, con cinco piezas en esmalte y cromo. Colores: negro, morado, azul o rojo **5.50**
En otros estilos, desde 3.60

BOLSA de fino calf, con cierres dorados, modelo muy nuevo **4.75**

BOLSA francesa de antílope negro, con pespuntes. Finos cierres dorados **7.75**

MOTERA de metal cromado y esmalte, con detalles de marcasit **6.50**
Otras, desde 75 c

RELOJ en plata y marcasit, con maquinaria suiza **17.50**
Otros, desde 12.00

Puede usted elegir igualmente infinidad de otras cosas nuevas: Jarrones, Lámparas, Coteleras, Perfumes, Cortes de Seda, Medias, etc. Cualquier cantidad es suficiente.

fin de siglo

san rafael y águila, teléfonos: m-5991-92-83

De la Federación Nacional de la Propiedad

Definitivamente, por acuerdo unánimemente tomado por las Asociaciones de Propietarios del Término Municipal de la Habana, se ha comunicado al Dr. Beruff Mendieta la designación de los nuevos miembros que ostentarán la representación de la propiedad territorial de este Término, en la Junta de Amillaramiento y durante el ejercicio económico actual de 1937-38.

En propiedad han sido designados los señores Ruperto Arana, Francisco Andreu, Agapito Balmori y Rafael García Bango.

Como suplentes los señores Alfonso Bengochea, Ricardo Uribarri, Eduardo Salaya y Vicente Barro.

Se ha hecho expresa aclaración que ninguno de los representantes designados como «Adjuntos Asesores de la Junta de Amillaramiento» tienen individualmente delegación de determinadas Instituciones, sino que en sí los cuatro designados ostentan con carácter colectivo, la representación de la propiedad territorial del Término Municipal.

La última junta celebrada del Consejo de Gobierno de la Federación acordó hacer constar oficialmente este extremo y reclamar del señor Secretario de Gobernación, superior jerárquico de los Términos Municipales, que la renovación de las Juntas de Amillaramiento de todos los Términos Municipales de la República se designen por las Instituciones durante el mes de junio para que cada Junta de Amillaramiento se constituya oficialmente cada día primero de julio, que es cuando comienza el ejercicio económico en que deben actuar los representantes designados.

Asimismo la Federación ha acordado celebrar una próxima reunión de todas las representaciones de las Asociaciones de Propietarios del Término Municipal de la Habana que han intervenido en la designación de los nuevos miembros de la Junta de Amillaramiento, para que se discuta ampliamente la necesidad de que la representación de la propiedad lleve a dicho organismo un programa de trabajo de franca cooperación a los intereses de la municipalidad pero de rígida exigencia en la aplicación de todo procedimiento que respalde el derecho de la propiedad y el respeto que ésta merece en todos los órdenes por la importancia contributiva que representa en todos los Municipios.

La Junta de Amillaramiento renovada tomará posesión de su cargo contando también con la cooperación de los representantes de la industria, comercio y Colegio de Arquitectos, y se espera que la actuación que realice durante el año económico actual sea en beneficio común tanto del interés de la Administración Municipal como de la propiedad territorial.

Francisco ANDREU,
Secretario.

Dr. HUMBERTO FAZ TABIO

Especialista en ENFERMEDADES DE NIÑOS.
CALZADA No. 90 entre PASEO y A. CONSULTAS de 3 a 5 P. M.
VEDADO Teléfono F-2679

M.E.C.D. 2016

HOY DOBLE PROGRAMA METRO HOY
"El HOMBRE del PUEBLO"
con JOSEPH CALLEIA - y
"TIERRA sin MUSICA"
con JIMMY DURANTE y Richard TAUBER
20¢ 30¢

ESCENARIO y PANTALLA

NOTAS

«LA VIDA DE EMILE ZOLA» EN EL ENCANTO

Hoy presenta por última vez, como premiere en el mundo, la Empresa de este aristocrático teatro, la más destacada película de nuestros tiempos, «La vida de Emilio Zola», maravillosamente interpretada por el laureado actor, señor Don Paul Muni, quien eclipsa en esta soberbia super producción todos sus anteriores triunfos. «La vida de Emilio Zola» es exhibe exclusivamente en tandas de 5.30 y 9.30. Después de las exhibición de hoy, no volverá a presentarse en ningún teatro de Cuba sino hasta el mes de noviembre, que se estrenará oficialmente en este teatro. Los precios: 60 centavos en tanda de 5.30 y 80 centavos tanda de 9.30. Las puertas del teatro se abrirán a las 5 y a las 9.

Mañana, en día de moda, estreno oficial del apasionado romance «Otra aurora», donde aparecen por primera vez juntos los dos máximos ídolos Kay Francis y Errol Flynn. Un amor imposible...! El romance más intenso y sentido que ha vivido Errol Flynn en lecinema, y el cariño más apasionado de que se ha embriagado Kay Francis...!

El lunes, Warner Oland, el inimitable intérprete del famoso detective chino Charlie Chan en su más espectacular e impresionante aventura, «Charlie Chan en las olimpíadas». Conjuntamente se exhibirá la deliciosa, frívola y divertidísima producción «Cupido al volante», con Ann Sothern y Don Ameche.

El miércoles, la Reinecita del Cine, ídolo del mundo entero: Shirley Temple, en su primera superproducción «El ídolo del regimiento», con la colaboración de Víctor McLlaglen, June Lang, Michael Whalen, César Romero y miles de extras. Dirigida por John Ford.

Pronto, la más gigantesca producción de la temporada, «Las perlas de la corona». 150 estrellas, 1,500 extras; 600 escenarios, espectáculo deslumbrante y cautivador, hablada en tres idiomas: inglés, francés e italiano. Una verdadera obra cumbre de la cinematografía, que esta Empresa se enorgullece en presentar al distinguido público de la Habana. Su calificativo adecuado es: «Formidable».

NACIONAL: HOY: «LA PARRANDA» CON GUEVARA

A las 9.15 de la noche comenzará la monstruosa función de nuestro máximo coliseo para celebrar la reaparición ante el público de la Habana del magnífico barítono cubano Luis F. Guevara.

La obra escogida para la reaparición de Guevara ha sido «La Parranda», la bellísima zarzuela del maestro Alonso, en cuyo papel central Guevara obtiene uno de sus más grandes éxitos artísticos.

En el reparto de «La Parranda» aparecen los nombres de valiosos artistas: Angelita Méndez, la primera tiple; Tomasita Núñez, Paco Lara, Daroka, Rodrigo, Amparo Jordan y otros, darán correcta interpretación a sus respectivos papeles y una orquesta de 20 profesores bajo la experta dirección del maestro Manuel Peiro, tendrá a su cargo la parte musical. Además, La Rondalla del Centro Montañés, un coro de 30 personas y una lujosísima presentación.

Los palcos para esta función están vendidos en su totalidad y las lunetas disponibles están siendo adquiridas rápidamente por los amantes del buen teatro, que ven en esta presentación de nuestro máximo cantante oportunidad propicia para deleitarse.

En el Fin de Fiesta, los magníficos tenores hispanos Agustín Godoy y Panchito Naya; el Trío Matamoros, los Cuate Castilla y la magnífica orquesta de los hermanos Le Batard, brindan su cooperación grandiosa al magno festival teatral de hoy por la noche en el teatro «Nacional».

Las localidades que algunas familias han separado en la contaduría del teatro deben ser retiradas antes de las 5 de la tarde, hora en que irán a taquilla las pocas que pueden disponibles.

No obstante la calidad del programa de hoy en el «Nacional», los precios fijados para la misma, están al alcance de todas las fortunas: solamente un peso vale la luneta numerada; 60 centavos la butaca; 30 centavos la tertulia y 20 centavos la cazuela.

MARTI: A TODAS HORAS: «EL NEURASTENICO»

Nuevamente vuelve a la escena la formidable revista «El neurasténico», original de Alvaro Suárez, con arreglo musical de Rafael Betancourt. Si usted quiere divertirse vea «El neurasténico». En ella hacen maravillas una pareja ideal: Alberto Garrido y el simpático Adolfo Otero. Véalos vestidos de odaliscas. En «El neurasténico» toman parte el Chato García, simpático chansonier argentino; el formidable humorista Pepito Romeu, la simpática Candita Quintana; Julia Gómez, escultural vedette; Julita Muñoz; el gran Guillermo Moreno, Lorenzo Alvarez, Angel Vilches, Alicia Rico, Alvarito Suárez y 12 esculturales vicetiples bajo la dirección de Eduardo Muñoz, «El Sevillanito», va en los shows de 5 y media y 10 de la noche, trasmitiéndose por radio. La función comienza desde la una y media, exhibiendo dos grandes producciones: «Diego Corrientes», de Goyita Herrero y Pedro Terol, totalmente hablada en español, y «La procesión de los dólares». Cartones, comedias y revistas completan el programa cinematográfico. Sólo 0 centavos vale la entrada antes de las 6 y media y 40 centavos después. Tertulia, 10 centavos antes de las 6 y media y 15 centavos después. El sábado, a las 12 de la noche, gran función extraordinaria para esperar la fecha gloriosa del 10 de octubre, ofreciéndose «Las Corsarias», por un gran conjunto de estrellas. El domingo, a las 10 de la mañana, grandiosa función infantil, ofreciéndose una gran revista y muchas sorpresas. El día 11 y el día 12 exhibición de formidables películas científicas en tandas especiales a las 10 de la mañana.

El día 15 debutará la gran bailarina Asunción Granados, que viene de Génova. Ella debutará en la revista «Maracas y castañuelas», original de Alvaro Suárez, con arreglo musical de Rafael Betancourt. Todo el vestuario es completamente nuevo. No deje de disfrutar de esta soberbia revista, donde reaparecerá la gran Rita Montaner, ídolo del público habanero.

Asunción Granados, magnífica bailarina española que legará el próximo domingo a la Habana, para debutar en el «Martí».

«LA MUJER MARCADA» EN EL CAMPOAMOR

Nuevamente presenta hoy la Empresa de este simpático teatro la más extraordinaria de las películas, «La mujer marcada», con la trágica número 1, Bette Daxis, Humphrey Bogart, Isabel Jewell, Eduardo Ciannelli, Rosalind Marquis, Lola Lane, Jane Brian, Mayo Methot, John Litel y Allen Jenkins. La cruel odisea de cinco jovencitas que conocieron un aspecto de la vida del que sólo se oye hablar en secreto. Aun cuando «La mujer marcada» es una película inadecuada para menores, no verá en ella escenas inmorales o de mal gusto», pero sí debe estar preparado a presenciar un formidable «Yo acuso», porque muestra los hechos en todo su despiadado realismo. Conjuntamente se exhibe la magnífica film «Los pequeños mosqueteros», con el genial chiquillo Billy Mauch. Completa el programa el Noticiario Universal. Los precios: 50 centavos de 1.30 a 6.30 y 30 centavos después. Niños, a todas horas, 15 centavos y tertulia, 10 centavos.

El martes, el dislocante, alegre, lujoso y divertidísimo «hit» musical «Despierta y vive», con Alice Faye, Jack Haley, Patsy Kelly, Net Sparks, Ben Bernie y su orquesta, el famoso humorista, chismoso y enredador Walter Winchell, y las Venus de los Fox Follies. También se estrenará «El misterioso Mr. Wong», con Bela Lugosi (Drácula), Wallace Ford y Arline Judge.

Pronto: Ruby Keeler en «Amores de opereta». Más adelante, Robert Taylor, Bárbara Stanwyck y Víctor McLaglen, en «Entre tú y yo».

MAÑANA: «EL IDOLO ROTO» EN EL ALKAZAR

Hoy se exhibe por última vez «Un valiente al timón», la film de emociones a milla por minuto, con Rosalind Keith y Allen Brook. Completa la magnífica film «La sirena del puerto», con Dolores del Río, Richard Dix y Chester Morris, el hilarante cartón en colores «Aventuras de Bosko» y el Noticiario Fox Movietone. Los precios: 20 centavos de 1.30 a 6.30 y 30 centavos después. Niños, a todas horas, 15 centavos y tertulia, 10 centavos.

Mañana, el «hit» de la Columbia «El ídolo roto», con Richard Dix y Fay Wray. Comienza el más grande drama de Hollywood, cuando las cámaras cesan de funcionar?.. «El ídolo roto» es una película que revela abiertamente el alma y la vida interna de Hollywood! Nos da a conocer todos aquellos íntimos secretos que existen entre las estrellas de los Estudios... secretos que usted seguramente deseará conocer! Es el romance que flamea entre las estrellas que viven... aman y sufren en la adorable Hóllywood, meta de tantas aspiraciones. A usted le asombrará saber que los «dobles» de más de 30 famosas estrellas del cine, tales como Irene Dunn, Loretta Young, Víctor McLaglen, Charlie Chaplin, Mae West, Clark Gable, Joan Crawford, Eddie Cantor y otros, aparecen en esta película. Conjuntamente se estrenará también la extremecedora film de gangsters «Carro blindado», con Robert Wilcox, Judith Barrett y César Romero.

El domingo, a las 11.30 de la noche, en función extraordinaria, premiere de la indiscutiblemente mejor y más linda de todas las películas: «100 hombres y una muchacha», con el máximo hallazgo de 1937, Deanna Durbin, la maravillosa estrella cantante a quien usted admiró y aplaudió en «Tres señoritas a la moderna». No deje de ver esta deliciosa película, no deje de admirar una vez más a la inefable Novia del Mundo; ella os traerá nueva alegría y os brindará uno de los entretenimientos más agradables que podéis soñar...! La primera muchacha que lleve a la taquilla de este teatro a 100 «muchachos» para ver «100 hombres y una muchacha», será obsequiada con un premio en efectivo de $25.00.

Cartel del Día

POR LOS TEATROS:

MARTI: M-2724. Desde la 1 y 30: «Diego Corrientes» y «La procesión de los dollars». A las 5 y 30: y a las 10: la revista «El Neurasténico».

NACIONAL: A-6700. A las 9 y 15: «La Parranda», con el barítono Luis F. Guevara.

PRINCIPAL: A-6737. A las 8 y 30: «Un error de ultratumba». A las 10: «Señorita viuda».

Ena Sedeño dice:

«Estoy ansiosa que llegue el viernes para desde la escena de «La Comedia», ponerme en contacto con el público habanero, interpretando el rol central de «La Mujer de Barbazul». Traigo un mensaje de arte en mi corazón y ansio ofrendárselo.

POR LOS CINES:

ENCANTO: M-6055. A las 5 y 30 y 9 y 30: «La vida de Emilio Zola».

CAMPOAMOR: A-7054. A todas horas: «La mujer marcada», «Los pequeños mosqueteros» y revista.

ALKAZAR: A-6869. A todas horas: «Un valiente al timón», «La sirena del puerto» y cartón.

AUDITORIUM: F-4455. «Tierra sin música» y «El hombre del pueblo».

INFANTA: U-3700. Gran inauguración el próximo viernes.

TRIANON: F-2403. «La diablilla» y «Charlie Chan en la ópera».

PAYRET: A-7157. «El hombre del pueblo» y «Tierra sin música».

RIVIERA: F-2040. «Amores de opereta» y «Los pequeños mosqueteros».

NEPTUNO: M-1515. «La avenida de los millones» y «Una en un millón».

RADIO-CINE: M-1407. «Capitanes intrépidos», comedia y cartón.

ROXY: FO-3255. «Reformatorio femenino» y «El crimen del micrófono».

RIVOLI: FO-1130. «La avenida de los millones» y «Nobleza gitana»

REINA: M-2272. «Stella Dallas» y «El último adiós».

RIALTO: M-1831. «Caras nuevas de 1937» y «Los piratas del aire».

LARA: M-2421. «El secuestrador» y «Sublime engaño».

PRADO: M-2822. «El príncipe y el mendigo» y «Frágil como el cristal».

VERDUN: A-9206. «La destrucción del vicio» y «El onceno mandamiento».

ACTUALIDADES: M-5575. «Cuando el amor nace», «En la huella» y episodio.

LIRA: M-4474. «Su última aventura» y «La dama de las camelias».

MAJESTIC: M-4477. «Camino solitario» y «A la orden, mi General».

OLIMPIC: F-6263. «La dicha» y «El amante vagabundo».

VIVES: F-312[illegible]. «Vírgenes a medias» y «El gavilán».

GRIS: F-4292. «Flor de arrabal» y «En busca del amor».

MODERNO: X-1305. «Allá en el rancho grande» y «El jardín de Alah».

WILSON: U-5863. «La fuga de Bulldog Drummond» y «El crimen de otro».

MAXIM: U-7049. «Allá en el rancho grande» e «Infamia».

INGLATERRA: M-5527. «La fuga de Bulldog Drummond» y «El crimen de otro».

CUBA: M-9796. «60 horas en el cielo» y «Redención».

ROJO: M-4794. «La mujer persigue al hombre» y «Allá en el rancho grande».

UNIVERSAL: (Egido y Monte).—«Ciencia y corrupción» y «La sombra borrosa».

BELGICA: A-9128. «Justos por pecadores» y «El demonio es un pobre diablo».

VIOLETA: M-3238. «Justos por pecadores» y «Dos pares de mellizos».

RIVIERA
RUBY KEELER en AMORES de OPERETA"
BILLY MAUCH
"LOS PEQUEÑOS MOSQUETEROS"
30¢ 45¢

ENCANTO
ULTIMO DIA!
DESPUES hasta NOVIEMBRE
Sr. Don PAUL MUNI
"La Vida de Emilio ZOLA"
60¢ SOLO 2 TANDAS 5½ y 9½ 80¢

ALKAZAR
Rosalind KEITH y Allen BROOK en "Un VALIENTE al TIMON"
y Dolores del RIO con Richard DIX y Chester MORRIS
"La SIRENA del PUERTO"
20¢ 30¢

MAÑANA ENCANTO y RIVIERA
KAY FRANCIS ERROL FLYNN
"OTRA AURORA" Una WARNER

MAÑANA ALKAZAR
Richard DIX y Fay WRAY en "El IDOLO ROTO"
con los "DOBLES de las 30 MAS FAMOSAS ESTRELLAS de la PANTALLA!
y Robert WILCOX y Cesar ROMERO en "El CARRO BLINDADO"
2 ESTRENOS en CUBA

DOMINGO ALKAZAR y RIVIERA
FUNCION EXTRAORDINARIA!
a las 11½ de la NOCHE
IDEMANA
DURBIN en "100 HOMBRES y UNA MUCHACHA"

HOY EXITO
CADA DIA MAYOR- LLENOS DIARIOS con la GIGANTESCA OBRA Metro Goldwyn Mayer
RADIO CINE
"INICO en CUBA con AIRE ACONDICIONADO SANO y PURO
CAPITANES INTREPIDOS
30¢ hasta las 6½ 40¢ Despues
Niños 20 Tert 10
con Freddie BARTHOLOMEW SPENCER TRACY LIONEL BARRYMORE
VEA esta maravillosa película

RADIO CINE: «CAPITANES INTREPIDOS»

Vea a Freddie Bartholomew en «Capitanes intrépidos», secundado por Lionel Barrymore, Spencer Tracy y Melvin Douglas, en el moderno y espacioso teatro de Galiano y Neptuno. (El teatro de los mejores estrenos). «Capitanes intrépidos» es un bellísimo drama del mar, pletórico de emociones y sorpresas que impresionan vivamente el alma por el realismo que hay en sus escenas.

Además se exhibe la simpática comedia de Charles Chase titulada «El conde se esconde», una lindísima variedad en colores titulada «Lluvia de estrellas», el gracioso cartón en colores «El picnic de los cachorritos» y como siempre el último Noticiero Metrotone, con los más recientes sucesos mundiales.

Los precios, luneta y primer piso, 30 centavos antes de las 6.30 y después 40 centavos; los niños, 20 centavos y la tertulia, entrada por Concordia, 10 centavos.

Mañana, este mismo programa, y el lunes: doble programa compuesto por dos grandes estrenos: «Al caer de la noche». Un drama de indescriptible emotividad y terribles momentos de horror y misterio, que absorbe la atención por completo, interpretado por Robert Montgomery y Rosalind Russell, y la otra gran producción se titula «Llovida del cielo», una comedia musical con mucho de drama, presentada por un reparto estelar en el que figuran Patsy Kelly, Laurel y Hardy (el Gordo y el Flaco) y otrso muchos.

Pronto: «Saratoga», de Jean Harlow y Clark Gable.

NACIONAL: RECESA HASTA MAÑANA E. CASTRO

Hoy no actúa el cinematógrafo ni tampoco el show de arte español de Estrellita Castro, porque el teatro ha sido cedido para la función que para la noche ha organizado el barítono cubano Luis F. Guevara.

De modo que Estrellita Castro y sus compañeros de arte disfrutan hoy de un bien merecido descanso, pero mañana, jueves, reaparecerán en los turnos de tarde y noche con programa completamente nuevo, tanto por Estrellita Castro, como por Angelita Campos, como por la pareja de bailes internacionales Dorita y Vaiero, todos tan aplaudidos y tan de lleno dentro de las simpatías generales del público. Estrellita Castro sólo repetirá mañana los números que el público le pida, desde luego, cantará sus últimos estrenos «Ojos verdes» y «Trinia» y segurametne a petición del público «Echale guindas al pavo» y «Mi jaca».

En la pantalla se exhibirán mañana dos interesantes películas. «En las garras del vicio», cuya reposición ha sido pedida, y «Un secuestro afortunado», y se estrenará el sexto episodio de «El agente secreto X 9», titulado «La emboscada».

Los precios seguirán invariables, a base de 40 centavos por el día y 60 centavos por la noche, galería, 15 centavos y niños, 20 centavos.

Para el viernes se anuncia el estreno en Cuba de la espectacular producción de la R. K. O. Radio, titulada «Baches en las nubes», por el inconmensurable y notable cómico Joe E. Brown, que en esta película lo veremos como aviador persiguiendo con una escopeta, «más o menos recortada» a un aeroplano corsario... nada más cómico que cuando Bocaza tiene que descender en el paracaídas y se le olvida cuál es el cordón que tiene que usar para que se abra el paracaídas... «Baches en las nubes», es un remedio eficasísimo para curar la hipocondría, la nostalgia y la neurastenia y, desde el viernes se exhibe en el teatro Nacional, junto con el espectáculo de arte español de Estrellita Castro.

DEANNA DURBIN Y EL DAILY MIRROR DE NEW YORK

Una traviesa y vivaracha comedia: «100 hombres y una muchacha» es todavía mejor que la película que nos dió a conocer a la hechicera Deanna Durbin. Es entretenida desde el principio hasta el fin y nos cuenta las fantásticas tribulaciones de una niñita nacida en un ambiente completamente musical».

«Ayudada por Mischa Auer y el supercómico Adolphe Menjou, ella hace un encantador papel abogando por la buena música».

«La historia es muy sencilla, pero nos muestra algo sumamente bello como es la voz de Deanna y la Orquesta Sinfónica de Filadelfia, dirigida por su director, el gran Stokowski. «100 hombres y una muchacha» está primorosamente hecha, divinamente montada y artísticamente dirigida. Está tan sumamente encantadora Miss Durbin en esta película que ni siquiera los actores de tanta experiencia que la secundan pueden aventajarla. Jovial y entretenida, «100 hombres y una muchacha» es una película que gustará a todos, pues es propia para cualquier auditorio».

MAÑANA: «OTRA AURORA» EN EL RIVIERA

Hoy se exhibe por última vez la bellísima film musical «Amores de opereta», con Ruby Keeler, Lee Dixon, Allen Jenkins, Louise Fazenda, Ross Alexander y Winifred Shaw.

Completa el programa la magnífica film «Los pequeños mosqueteros», con el genial chiquillo Bobby Mauch; además el Noticiario Fox Movietone. Los precios para hoy, 30 centavos por la tarde y 40 centavos por la noche. Niños, tarde y noche 20 centavos y tertulia, 15 centavos.

Mañana, en día de moda, la Reina del Cine, Kay Francis, y el máximo favorito Errol Flynn, por primera vez juntos, en el apasionado romance «Otra aurora». También se estrenará «Legionarios del Sahara», con Jack Holt y Mae Clarke.

Viernes, el «hit» de la Columbia, «El ídolo roto», con Richard Dix y Fay Wray y los «dobles» de las 30 más famosas estrellas de la pantalla. Conjuntamente se exhibirá a petición «Preludio de amor», con Grace Moore.

Domingo, a las 11.30 de la noche, en función extraordinaria, premiere de gran gala de «100 hombres y una muchacha», por la maravillosa Deanna Durbin, el más sensacional hallazgo de 1937. Colaboran con ella Leopold Stowoski, el famoso director, con su Orquesta Sinfónica de Filadelfia; Adolphe Menjou, Mischa Ouer, Alice Brady. La sonriente, encantadora y dulce estrella cantante de la pantalla, la inolvidable protagonista de «Tres señoritas a la moderna», vuelve a mostrársenos en otra película de sentimiento y encanto sublimes. Ella os hará reír, tal vez llorar un poco, pero luego sosegará vuestro corazón con una armonía grandiosa y un mundo lleno de nuevos encantos...! Toda señorita que concurra a esta función acompañada de 100 «muchachos» y los lleve «junticos» a la taquilla, será obsequiada con $25.00 en efectivo.

RADIO CINE: «CAPITANES INTREPIDOS»

Vea a Freddie Bartholomew en «Capitanes intrépidos», secundado por Lionel Barrymore, Spencer Tracy y Melvin Douglas, en el moderno y espacioso teatro de Galiano y Neptuno. (El teatro de los mejores estrenos). «Capitanes intrépidos» es un bellísimo drama del mar, pletórico de emociones y sorpresas que impresionan vivamente el alma por el realismo que hay en sus escenas.

Además se exhibe la simpática comedia de Charles Chase titulada «El conde se esconde», una lindísima variedad en colores titulada «Lluvia de estrellas», el gracioso cartón en colores «El picnic de los cachorritos» y como siempre el último Noticiero Metrotone, con los más recientes sucesos mundiales.

Los precios, luneta y primer piso, 30 centavos antes de las 6.30 y después 40 centavos; los niños, 20 centavos y la tertulia, entrada por Concordia, 10 centavos.

Mañana, este mismo programa, y el lunes: doble programa compuesto por dos grandes estrenos: «Al caer de la noche». Un drama de indescriptible emotividad y terribles momentos de horror y misterio, que absorbe la atención por completo, interpretado por Robert Montgomery y Rosalind Russell, y la otra gran producción se titula «Llovida del cielo», una comedia musical con mucho de drama, presentada por un reparto estelar en el que figuran Patsy Kelly, Laurel y Hardy (el Gordo y el Flaco) y otrso muchos.

Pronto: «Saratoga», de Jean Harlow y Clark Gable.

GRANDES PELICULAS CIENTIFICAS EN EL MARTI

¡Sensacional...! Por primera vez en Cuba se ofrecerán películas científicas de primera línea. En ellas el público verá cosas que ni siquiera había imaginado. «Cómo se nace y cómo se muere» es algo grandioso. Hijos: ved cómo sufren vuestras madres para daros la vida. A todos interesa ver los sufrimientos de las madres para abrir los ojos a la realidad...! Sólo una madre sabe lo que cuesta un hijo. Nadie más puede llegar a comprender los sufrimientos que ella tiene que padecer para traernos al mundo.

Esta son películas sorprendentes. Vea las grandes operaciones quirúrgicas llevadas a cabo por los grandes médicos españoles y franceses. La publicidad evita las enfermedades. El ocultamiento las multiplica. No se dejen engañar por estúpidos prejuicios y vean este grandioso film, que es de utilidad sea visto por todos, sin excepción de sexos.

Estas películas serán ofrecidas los días 11 y 12 a las 10 de la mañana en el radioescenario «Mart». A precios populares...! Nota: no apta para menores.

GACETILLAS

AUDTORIUM: «TIERRA SIN MUSICA» (ULTIMO DIA)

En la tanda elegante de 9:45 de este elegante teatro, terminan hoy las exhibiciones de la deliciosas super-comedia musical Metro «Tierra sin Música», el gran triunfo del famoso tenor del Metropolitan Richard Tauber, magnífica voz y cualidades artísticas insuperables. Diana Napier, nueva revelación femenina y June Clyde, comparten el éxito con esta estrella del canto en «Tierra sin Música».

En el turno de las 8:30 «El hombre del pueblo», también joya Metro, creación de Joseph Calleía, Ted Healy y Florence Rice.

Precios: luneta mayores 40 cts. Niños 10 cts. Por la tarde a las 5:00 La gran bailarina cubana Martha Andrewws y sus alumnas.

Gratis para los socios de Pro-Arte Musical. Precios al público: Luneta $1.00. Segundo balcony 50 centavos.

Mañana: Gran programa en español: A las 5:15 y 9:45: «La Llaga», el sensacional e intenso drama de Federico Gamboa, interpretación de René Cardona y Adriana Delhort, Dirección de nuestro compatriota Ramón Peón y a las 4:00 y 8:30: «Malditas sean las mujeres» con Ramón Pereda, Adriana Lamar, J. J. Martínez Casado y Leopoldo Ortín. El viernes: «Martha Richard al Servicio de Francia», sensacional, interesante, grandiosa.

Un emocionante episodio de espias de la pasada guerra mundial. La mejor en su clase. Exito de Edwige Feuillere y Eric Von Stroheim, dos grandes estrellas.

LA COMEDIA: HOY: DIA DE LAS DAMAS

Hoy es el «Día de las damas» en «La Comedia» y con este motivo todas las que asistan podrán disfrutar de dos grandes obras pagando una sola entrada. La primera tanda de las 8 y 30 está reservada para «Un error de ultratumba», el último gran estreno de esta temporada de verano que finaliza mañana. Vea lo que es la «gloria». Otra gran creación de Mario Martínez Casado con Pituka de Foronda, la gentil estrella de cine.

La otra función de las 10 está reservada para «Señorita Viuda», otro de los grandes éxitos de Mario Martínez Casado. Un terremoto de carcajadas.

Graciosísima. Sólo 30 centavos vale la entrada a luneta y 20 centavos la butaca. Palcos $1.50. Mañana gran función extraordinaria para cerrar con broche de oro la temporada veraniega. La misma esta dedicada recabar fondos para la «Federación de Agrupaciones de Espectáculos de Cuba».

En el programa figura «Che Cañete... Que familia» y «Un ultraje al Pudor».

Además un apropósito de Carlitos Robreño, titulado: «El Bosque de la Habana» y un soberbio fin de fiesta en el que actuarán más de 60 estrellas. Y el viernes en una soberbia función de gran gala quedará inaugurada la temporada invernal con el debut de Ena Sedeño, la primera gran actriz española, que cuidará del rol central de «La mujer de Barba Azul», la preciosa comedia que se estrena esa noche.

Ena Sedeño es una destacada figura de la escena española. Su nombre ha figurado junto al de Margarita Xirgu, Ana Adamuz, Enrique Borrás y otro grandes de la escena española. Ella considerada como la actriz mejor vestida de España. El público habanero hará de Ena Sedeño, otra de sus grandes favoritas.

INFANTA: GRAN INAUGURACION EL VIERNES, 8

Una gran noticia para calmar la impaciencia del público: El próximo viernes se inaugura el teatro «Infanta», teatro palacio, que por la magia del hábil y popular empresario señor Edelberto de Carrerá, se alza airoso en la Calzada de la Infanta entre Neptuno y San Miguel.

Y decimos que el teatro «Infanta» es un teatro palacio, porque su elegancia, confort, estilo moderno y amplitud, así nos autoriza a calificarlo. El teatro «Infanta» responde a las necesidades del público más exigente, por su amplio y cómodo lunetario, por su ventilación, alumbrado, elegante confort y por todos sus detalles que demuestran que el empresario señor Edelberto de Carrerá, sabe lo que el público de una gran capital debe encontrar en los locales de esparcimiento.

Para el debut, se han seleccionado las películas: «Hoy sí, Mañana no», un estreno en Cuba de la R. K. O. Radio, cuyos protagonistas con los populares cómicos, Bert Wheeler y Robert Woolsey, secundados por Marjorie Lord y Patricia Wilder. Se trata de una comedia musical, de risa continua, y con el agrado para la vista de lindas muchachas en pimentosos bailables y por el oído de las nuevas canciones del forklore americano.

También se exhibirá en el programa inaugural la película «El Azar no se compra», por la popular estrella Helen Mack y el notable galán Onslow Stevens.

Y que la fiesta inaugural será hecha a todo rumbo, y que el señor Edelberto de Carrerá recibirá infinidad de merecidas felicitaciones.

(VEASE más GACETILLAS en la página OCHO)

COSAS DE CINELANDIA

ACTIVIDADES DE LOS INTERPRETES

He aquí, por orden alfabético, en qué trabajan algunos conocidos artistas del cine. Mañana continuaremos esta relación, que seguramente ha de interesar a los cinefanáticos.

Brian Aherne caracteriza al actor David Garrick en «The Great Garrick», bajo la dirección de James Whale.

Elizabeth Allan es la compañera de Wohlbrück en «The Rat».

George Arliss hace en Londres «Dr. Syn».

Constante Bennett: «Tooper 738», con Cary Grant.

Charles Boyer es el galán de Ginger Rogers en «Perfect Harmony», bajo la dirección de Mamoulian.

Clive Brook interpreta en Londres «Action for Slander».

Virigina Bruce ocupa el tercer lugar en «Wife, Doctor and Nurse», cuyos protagonistas son Loretta Young y Warner Baxter.

James Cagney baila en «Something to Sing About».

Danielle Darrieux concluye en París «Abus de confiance», cuyo argumento ha escrito especialmente para ella Pierre Wolff. Henri Decoin—esposo de la actriz—dirige la película.

Nelson Eddy y Eleanor Powell estarán acompañados por la cantante vienesa Della Lind en «Rosalía», película musical.

Glenda Farrell actúa en Londres. Su última producción es «You Live and Learn».

Errol Flynn: «The Perfect Spécimen».

Heinrich George ha sido contratado para interpretar «Un enemigo del pueblo», de Ibsen, bajo la dirección de Hans Steinhoff.

Fernand Gravey forma pareja con Carole Lombard en «Food for Scandal».

Mitze Green, niña prodigio de hace unos años y excelente imitadora de estrellas, regresa hecha una señorita y como primera figura en «Love Below Freering».

Olivia de Havilland es la dama de «The Great Garrick».

Katharine Hepburn, Gail Patrick y Ginger Rogers actúan en «Stage Door» a las órdenes de Gregory La Cava.

Otto Kruger interpreta «The Man Behind the Law».

Dorothy Lamour: «Hurricane».

Francis Lederer realiza bajo la guía de Elliot Nugent una comedia con Madeleine Carroll.

Lotus Liu, una chinita a quien había encargado el papel que más desempeñó Tilly Losch en «La buena tierra»—pero que es quien canta y realiad la canción que se oye a Losch—tendrá su primera oportunidad en «Las aventuras de Marco Polo». Lotus Liu es hija de padre chino, actualmente en el servicio diplomático, y de madre americana, educada en la Universidad de California y su hermano, Maurice, también actor, interpretó el papel de joven príncipe hawaiano en «Bombo Waikiki».

Carole Lombard interpreta la película en colores «Vothing is Sacred».

TRIANON: «LA DIABLILLA»

Hoy presenta en sus carteleras este aristocrático teatro, en sus turnos de 5:15 y 9:45 la colosal cinta titulada: «La Diablilla», principal protagonista de esta graciosa y simpática comedia a quien secundan Anthony Martin, Leah Ray, Poan Davis, El Brendel y Joe Lewis, artistas todos muy conocidos de los aficionados al cine.

A las 4:00 y 8:30: «Charlie Chan en la Opera», por el gran actor Warner Oland, inimitable caracterizador del célebre y sagaz detective chino en su más reciente éxito cinematográfico con Boris Karloff y la encantadora Charlotte Henry.

Precios: Luneta tarde 20 centavos. Noche: Mayores 30 centavos. Plateas 20 centavos. Tertulia mayores 15 centavos. Niños 10 centavos.

Mañana: A petición: «Besos brujos» por la genial y bella cantante Libertad Lamarque, en su más reciente triunfo.

El viernes: Programa de doble estreno con «Baches en las Nubes», el popular Joe E. Brown (Bocaza) estreno en Cuba, y la joya «El dinero no se compra».

El día 15: «Capitanes intrépidos» por el pequeño astro infantil Freddie Bartholomew y Spencer Tracy.

PAYRET: «EL HOMBRE DEL PUEBLO»

Hoy desde las dos de la tarde doble gran programa Metro, con dos estrenos «El hombre del pueblo», super producción que interpreta Joseph Calleía, y de un argumento sensacional.

Además hoy se estrena: «Tierra sin Música», interpretada por Jimmy Durante con Richard Tauber, el gran tenor que interpretó «Capullos de abril» y otras de gran éxito. Una revista completa el gran programa.

Los precios son: 20 centavos hasta las 6 y 30 y 30 centavos después. Niños 15 centavos. Tertulia 10 centavos.

Mañana: este mismo programa.

El viernes: Estreno en Cuba de sensacional película de libertad marque, titulada: «Besos Brujos» oígala en este teatro. Admirela su última gran película. Emocionará oyendo los más bellos tangos. Pasodobas... Canciones. Este día se estrena además otra bella producción: public «Risa en los ojos».

NEPTUNO: EXTRAORDINARIO PROGRAMA

Un programa extraordinario y monumental presenta hoy la empresa de este favorito teatro: Dick Powell, Madeleine Carrol, Alice Faye y los Ritzs Brothers en «La avenida de los millones», y la maravillosa bailarina y patinadora en hielo, Sonja Henie, en «Una en un millón».

Completa el programa el Noticiero Universal. Los precios: 15 centavos de 2 y media a 6 y media y 20 centavos después. Niños a todas horas 10 centavos.

Mañana, grandioso programa de la R. K. O. Radio, Cary Grant, Edward Arnold, Frances Farnun y Jack Oakie, en «Batalla de Gigantes», «El ídolo de New York, y Fred Astaire y Ginger Roger en «Pies ligeros» y «Pies de plata».

El viernes, sábado y domingo, drama épico y monumental «Despues del progreso», digno sucesor de «Sin novedad en el Frente», del mismo director Eric María Remarque.

Conjuntamente se estrenará el impresionante drama: «Cárceles submarinas» y el episodio número 4 de Agente Secreto X-9».

El lunes, Bárbara Stanwyck, Clark Boles y Anne Shirley en «Stella Dallas», («Madre»), y Nan Grey y Robert Taylor en «El intruso fascinador».

ROXY: «REFORMATORIO FEMENINO»

Hoy presenta el concurrido «Cinema Roxy» del Reparto Almendares el estreno de la comentada y fuerte producción, «Reformatorio Femenino», el alegato más elocuente contra el sistema de reforma de mujeres implantado en las instituciones, donde la Ley las recluye para modelar su carácter, y que en lugar de reformatorios resultan unos verdaderos presidios.

Pocas veces se ha presentado en el cine una trama más subyugadora y que toque íntimamente las fibras del sentimiento, como «Reformatorio Femenino», donde se destacan por su admirable labor Anne Shirley, Sidney Fox, Lois Wilson y Paul Kelly. Conjuntamente se estrenará el último noticiario Fox Movietone con los sucesos más notables ocurridos últimamente y la interesante cinta de Ann Harding «El amor de un extraño».

Mañana, estreno de la obra sobre de la temporada: «Madre» «Stella Dallas», la película más bella y sentimental que se ha presentado en la pantalla, un drama tierno de amor maternal, magistralmente interpretado por Bárbara Stanwyck y John Boles. También se exhibirá la interesante cinta de Ann Harding «El amor de un extraño».

RIVOLI: «LA AVENIDA DE LOS MILLONES»

Dos grandiosa joyas para el programa de hoy ha logrado coodinar el simpático teatro de las familias de la calle 4ta. y 5ta., en el reparto La Sierra, en las tandas elegantes de 4 y media y 8 y media. Siendo el programa en la forma siguiente: Una revista Fox, la comedia «Diviértase», Anabella y Henry Fonda en la majestuosa producción en colores titulada: «Nobleza Gitana» una producción cumbre, y complementa el programa la formidable producción, titulada: «La avenida de los millones», una maravilla de película por las estrellas Dick Powell y Alica Faile.

Este regio programa a los precios de 15 centavos hasta las seis y media, después 20 centavos, los niños 10 centavos a todas horas.

Mañana: Jueves: «Elegante», riedad, episodio 2 y 3 de «El Agente Secreto» «Camino Solitario» por Steve Brook, «La trata de blancas», película que nos muestra los horres de un ncleo de explotadores de mujeres inocentes y sin escrúpulos. El viernes: «Hombres viriles», con Rogers y Reformatorio Femenino, una película para la mujer recta. Una manifestación de lo que son estas organizaciones cuando no están bien atendidas.

REINA: «STELLA DALLAS» (MADRE)

Dos grandes estrellas unidas por primera vez desfilarán hoy por la pantalla gigante del céntrico supercine «Reina», situado en Rayo y Reina, con el teléfono M-2272 en la magnífica super-producción titulada: «Madre» y son ellos: Bárbara Stanwyck y John Boles.

Madre: La más humana y conmovedora historia de nuestros tiemp

Primera Actriz: Hortensia Gelabert

CUERVO y SOBRINOS

«Los Joyeros de Confianza»
San Rafael y Aguila.
Presentan a
HORTENSIA GELABERT
y
LINARES RIVAS
notables artistas de Propagandas Joffre.

Primer Actor: Linares Rivas.

Hoy Debut del primer actor
LINARES RIVAS
Hoy a las 9 de la noche por la Emisora C M C Y de Autrán en 570 Kls.
en
CONCHA LA LIMPIA
de los Hnos. Quintero
Linares Rivas ídolo de las damas madrileñas, hará gala de su exquisito arte en esta su primera presentación en Cuba en programa de Cuervo y Sobrinos «los Joyeros de Confianza.

CRONICA HABANERA

NOVIAS DEL MES

Como hemos anunciado, para el próximo veinte de Octubre ha sido fijada la boda de la señorita María Eugenia de la Barrera, tan gentil e interesante, con el conocido letrado doctor Esteban Alfonso y Zalba.

Dicha ceremonia se celebrará en la iglesia de San Juan de Letrán, a las seis y media de la tarde.

BODA ELEGANTE. — El martes próximo, día 12, se verificará en la Iglesia de San Juan de Letrán, a las seis y media de la tarde, la boda de la bella señorita Estrella Veiga y Reyes y el conocido ingeniero señor José Daniel Fraga y Díaz.

El adorno del templo, sencillo y novedoso, será obra de los floristas siempre acertados de la «Casa Trías» el jardín de las novias.

También será obra de aquellos maestros el ramo para la gentil desposada.

Y será uno de los más bonitos modelos de la estación.

Precediendo a la novia en su camino al altar, irá la linda niña Lolita Veiga Ahrens.

Han sido designados padrinos, la señora María Díaz de Fraga, madre del novio, y el señor Agustín Veiga y Reyes, hermano de la novia.

Como testigos por ella darán fe los señores Jesús Fraga Jr., Daniel Fraga Rivera y el ingeniero Antonio Fraga Díaz.

Y por el novio, el doctor Raúl E. Grande y los señores Manuel Fraga Rivera, y José Fraga Rivera.

CASINO DEPORTIVO DE LA HABANA. — Continúan los preparativos para la gran fiesta de gala del próximo sábado 9, víspera de la fecha patriótica, en el elegante Balneario del Casino Deportivo de la Habana.

Un gran baile de etiqueta que será un éxito completo, por los mil y un alicientes de que aparecerá rodeada.

La dirección artística del club viene preparando «show» extraordinario, una revista por los más destacados elementos de los escenarios habaneros que será un maravilloso espectáculo de luz, de color y de alegría.

Cuanto al baile, reinará hasta horas de la madrugada a los acordes de dos grandes conjuntos musicales.

Esta fiesta será exclusivamente para los socios, pues la misma ha sido declarada fiesta oficial.

Las mesas deberán reservarse con la debida anticipación por el teléfono FO-2122, de aquella playa.

Son muchas ya las reservadas para «parties» diversos.

El plazo de admisión de socios de la Serie A, o sea, los que pagan cinco pesos como socio familiar y tres pesos como socio personal, está al cerrarse.

Los que ingresen después tendrán que abonar las cuotas acordadas para los nuevos socios: siete pesos el familiar y cinco pesos el personal.

NACIMIENTO.—El hogar del doctor Juan Fernández Oller y de su joven esposa Carmen Alemán, se ha visto alegrado en días pasados con el feliz advenimiento de una hermosa niña.

Al felicitar a los esposos Fernández Oller-Alemán, lo hacemos también a los abuelos de la recién nacida, el respetable matrimonio Juan Alemán y Asunción Simó.

MARTHA ANDREWS

EL ACONTECIMIENTO DE HOY. No es otro que la gran fiesta que se celebrará esta tarde en el hermoso Auditorium de Pro-Arte Musical, en la que hará su presentación la exquisita bailarina española Marta Andrews, al frente de sus numerosas alumnas.

Dará comienzo a las cinco y media de la tarde.

Y a juzgar por el gran entusiasmo que reina en nuestra sociedad, promete resultar el más destacado acontecimiento artístico social de la temporada.

Los decorados que se presentarán en las distintas escenas fueron diseñados por el conocido artista cubano Fico Villalba.

En los distintos números del programa, el cual dimos a conocer con anterioridad, toman parte este grupo de bellas señoritas: Hortensia Pessino, Becki Díaz Mañas, Graziella Fresneda, Otila Bulnes, Haydé Casado, Tony Carranza, Esther Penabad, Gloria Soto Morán, Teresita Tanda, Ada Ayala, Mercy Menéndez y Odette Díaz Mañas.

Y en Cuadro Sevillano también tomarán parte los conocidos jóvenes Luis de Cubas y Johnny Goudie.

En la primera parte se presentarán los siguientes números: «Alegría», de Romero; «Adiós, trigueña», de Lara; «Tango Flamenco», de Perea; «Farruca», de Espinosa; «En las montañas» de Romero, y «Guajiras españolas», de Romeu.

En la segunda parte figuran los números, «Rapsodia Valenciana», de Tomeu; «Fado Portugués», de Padilla; y el «Jarabe Tapatío», de Partichela.

Y en la tercera se destacarán el «Bolero del Lago de los Cisnes», de Tschakowski; «Córdoba», de Albéniz, y la Jota Aragonesa, de Sentis.

La orquesta que dirige la señora María Luisa Mauri, acompañará algunos números y los otros lo serán por el conocido organista señor Rafael Morales, y por el violinista señor Tirado.

Las pocas localidades de platea que quedan disponibles y para las cuales rige el precio de un peso, pueden solicitarse antes de la una del día por los teléfonos F-7295, de Marta Andrews; F-6762, de Joaquín de Posada, y F-4455 del Auditorium.

La fiesta de hoy brindará tema preferente a nuestra crónica de mañana.

OFERTA UNICA EN REFAJOS

En cualquiera de los modelos tenemos todos los colores y tallas: del 34 al 44.

De crepé $1.25

De seda fría $1.00

De crepé adornado con encaje y tul $1.25

De seda pura $2.00

De crepé $1.50

De satín $2.00

Se sirven pedidos al interior, acompañando al Giro 30 cts. para el despacho

"la época"
NEPTUNO Y SAN NICOLAS

ARDENENSES

uerzo del Domingo en «La Quinta Asturias»

simpático.
rdial camaradería.
rzo intenso, rodeado de buen de alegría innata y de brinsitos ese del domingo, allá Quinta Asturias, ofrecido por dro de Detallistas de Cárdenas ntro de Cafés, que presiden mente mis buenos amigos res Jesús Iglesias y Avelino a los Sres. Don Lucio Fuenesidente de la Federación de Detallista y el Coman- Ejército Constitucional seberto Marchena. los comensales.
osos.
s dos festejados citados, vi- la Capital, el Teniente el señor Manuel Alvarez, del Centro de Cafes de na, el señor Enrique Fonto- Secretaría de Comercio, e lizalde, Abogado de la Aso- Detallistas y el señor Díaz congresista de la Re-

a ese ágape.
de haber faltado.
ve mi puesto, pudiendo ver residencia del acto al Alcaldad señor Adolfo Hernándad; al Capitán Rafael Sanz, de militar, al señor Ramón González, digno Administra- Aduana, al señor César Alresidente de la Delegación y otros.
ú fué exquisito.
or todo.
todo el chilindrón que con- por el señor José Carreció elogiarse pues estaba ri- de tal modo que todos que- n deseos de volverlo a sabo- como el arroz con pollo, exsazón de El Milicoff, la po- de Alvarez González.
varios.
tieron.
na tarde dejamos aquella satisfecho de la brillantez de de cariño al invencible o Fuentes y el Comandante

levanto acta.
erdadero gusto.

Mi gratitud

dia callarlo.
ble.
titud es eterna una vez más antos en la fecha del 4 de último, festividad de San o de Asís, tuvieron un re- y afecto para este Cronis-

halagado.
congratulado.
amente tuve prueba de amisa cardenenses, sino que tam- amigos ausentes, que desde sus lugares de residencia, me enviaron telegramas de salutación en mi onomástico.

No podré olvidarla.

Tal prueba de cariño.

Mi corazón se desborda de gozo íntimo y quisiera poder citar nombre a nombre de los que se acordaron de mi, pero temo omisiones y sólo correspondo con la mayor sinceridad de mi alma a esa fineza.

Gracias!

Mil gracias!

Mary Appelkust de Larrauri

Es hoy su natalicio.

Recuerdo la fecha.

Celebró su cumpleaños el 6 de octubre, la linda y risueña Mary Appelkust, todo juventud y belleza y hoy ya casada con el caballeroso amigo Julio Larrauri, cuya boda comenté cuando se celebró.

Matrimonio feliz.

Que vive encantado. .. ..

Pasará su santo en su propio hogar, todo hoy color de rosa, la interesante Mary.

Reciba mi saludo.

Con mi mejores deseos.

De días

Un amigo hoy.

De nuestro comercio.

Celebró su santo en esa fecha el simpático y atento amigo señor Bruno Pérez.

Reciba mi felicitación.

Con estas líneas.

Cumpleaños

De una dama hoy.

Dama apreciada.

La señora Estrella Gorgues de González, que en la fecha de hoy, celebra su natales.

Un gran día feliz.

Eso le deseo.

Natalicio

De un joven.

Muy correcto.

El afable Antonio Pansi, que el pasado 3 de octubre, celebró su cumpleaños con alegría.

Reciba mi felicitación.

Con esta nota.

De cuidado

Una dama respetable.

Muy apreciada.

La querida mamá de los hermanos Vallejo, que mucho estimo y que se halla delicada de salud.

Logre restablecerse.

Son ellos mis votos.

En el Liceo de Colón

Gran baile.

El 10 de octubre.

Para esa fiesta me llega gentil invitación de su Presidente, el simpático Alcalde de aquel término, señor Angel Cruzet.

Tocan Los Hermanos Le-Batard. Conjunto capitalino.

Francisco González Bacallao.

Busto desarrollado y reconstituído con las saludables y reconstituyentes:

PILDORAS ORIENTALES

Solicite gratis hoy el folleto descriptivo, se lo enviamos bajo sobre sin membrete. Diríjase a P. ORIENTALES. Apartado 1244.—Habana.

La Mujer MODERNA

ha aceptado el Wondersoft Kotex, la toalla sanitaria acojinada con suavísimo algodón que evita escozor... mantiene su forma y se ajusta perfectamente, de manera que puede usarse con los trajes más amoldados, sin revelar líneas indiscretas.

Kotex proporciona libertad de acción a la mujer, no importa cuales sean sus actividades — el baile, el ténis, la equitación. Para la propia protección de Ud., insista en el legítimo Kotex.

LA EPILEPSIA Y SU CAUSA

Nueva York. Ha despertado gran interés la publicación de las opiniones de los más renombrados especialistas sobre **"La Causa de la Epilepsia"**. Los especialistas más renombrados del mundo han contribuído valiosas opiniones, consejos e informes sobre el particular. Cualquier interesado recibirá gratuitamente un ejemplar de este folleto si se dirige a Educational Division, 551 Fifth Avenue, New York, New York, E.U.A. Despacho E50.

EL OCTAVO NUMERO DE «TODO-GUIA»

Hemos recibido la octava edición del interesante folleto-guía mensual «Todo-Guía», que se distribuye absolutamente gratis en múltiples farmacias y establecimientos de nuestra capital. El contenido de este número se resume dando a conocer las farmacias de turno durante el mes, las radioemisoras cubanas, significado de los sueños, Santoral, números de la lotería, conocimientos útiles, retrato de artistas de cine para coleccionar, y muchos conocimientos de verdadera utilidad en el hogar.

«Todo-Guía», por su seriedad y circulación, ha obtenido un éxito resonante que se ha traducido en nuevas y varias mejoras en favor de sus lectores.

LA RIFA DEL AUTOR POR LA CRECHE FINLAY

La señorita Caridad Coello, Presidenta de la Creche «Finlay», hace constar que la rifa del automóvil a favor de los fondos de esa Institución, se efectuará el próximo día 13, segundo sorteo de la Lotería Nacional, del mes de Octubre, pudiendo tener la seguridad las personas que han tomado papeletas que aquélla no será prorrogada, así pues, suplica encarecidamente ayuden a la Creche comprándolas por veinticinco centavos.

Estas papeletas pueden adquirirse en la Creche «Finlay», Picito número 10, Habana, y en las tiendas elegantes de Galiano y San Miguel.

MALTRATO

En el Bureau de Investigaciones, denunció Margarita González Aróstegui, de San Pablo 32, en el Cerro, que Luis Estrada, vecino de Aguacate entre Sol y Muralla, la maltrató de obra en la esquina de Cuarta y Novena, en Mariano.

OMNIBUS DE CAMAGÜEY S. A.

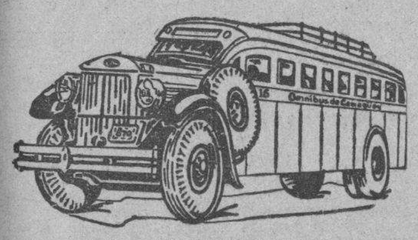

(LOS MEJORES DE CUBA)

NUEVOS TURNOS NUEVAS SALIDAS.

Salidas de la Habana del Hotel Pasaje (Por Zulueta).

4.30 AM Directo a Holguín
6.00 AM Directo a Santiago de Cuba
7.30 AM Directo a Camagüey
9.00 AM Directo a Camagüey
11.30 AM Directo a Camagüey
1.00 PM Directo a Santiago de Cuba
4.30 PM Directo a Santiago de Cuba
7.00 PM Directo a Santiago de Cuba
9.30 PM Directo a Camagüey
11.30 PM Directo a Santiago de Cuba

TENEMOS SERVICIO DE EXPRESO DE PAQUETERIA PEQUEÑA ENTREGA INMEDIATA CON GARANTIA.

PARA INFORMES TELEFONOS M-1715 y M-4838.

Si Ud. es **SORDO**
y desea adquirir un Sonotone u otro aparato electro-acústico
A PRECIOS REDUCIDOS
diríjase hoy mismo a
EL OIDO MODERNO
19 West 44th. St.
New York, N. Y.

LA JUNTA DE AYER TARDE.—En la tarde de ayer, como estaba anunciado, se reunieron en el Hotel Nacional las distinguidas damas que presiden las veinte y dos comisiones designadas para la organización del grandioso festival de caridad que organizado por el Club de Leones de la Habana se verificará en aquel Hotel el día 4 de diciembre a beneficio de la Escuela de Ciegos «Varona Suárez».

La numerosa concurrencia y el entusiasmo que reinó en la junta fueron pruebas magníficas del interés que esta fiesta ha despertado en el seno de nuestra sociedad elegante, de esta socidad que una vez más se apresta, caritativa y generosa, a cooperar a tan bella como piadosa iniciativa.

Dremos cuenta de la concurrencia, tan numerosa como distinguida.

En primer término, la señora Emma Cabrera de Giménez Lanier, distinguida esposa del señor Secretario de Hacienda, que ha sido designada para dirigir la organización de la fiesta.

Un grupo de damas del gran mundo.

La Marquesa de Tiedra.

La Condesa de Romero.

La distinguida esposa del señor Ministro de Alemania.

Graziella Cabrera de Ortiz Cano, Mina Pérez Chaumont Vda. de Walsh, Cuca Blanco viuda de Laurrieta, Elisa Silverio de Martínez, María Martín viuda de Dolz, María Luisa Giralt de Martínez Díaz, y Mercedes Marty de Baguer.

María Antonieta Sierra de Bilbao, gentil esposa adel Director de «El Mundo».

María Teresa Cagigal de Recio, Rosa Casuso de Casuso, Graziella Ruz de Brandt, Carmelina Laurrieta de Fondón, Emma Castillo de Garmendía y Nicolasa Zabala de Llerandi.

Carmelina Guzmán de Alfonso.

María Teresa Escarrá de Casares.

Rosita Clavería de Blanco Herrera, Mary Ulacia de Casuso, Katherine Randolff de Carrera, Conchita Martínez Pedro, Anita Sánchez Agramonte viuda de Longa, Ernestina Ordóñez de Contreras, Carmen Sánchez Galarraga de Alfonso, Graziella Maragliano de Franchi Alfaro, Josefina Alvarez de Urrutia, señora de Chao y Fabiola de Arriba de Botet, la bella esposa del Administrador de la Aduana de la Habana.

Hortensia Benítez de Skirving, y Nena Velasco de González Gordón.

Señoritas: María de la Torriente, Maggie Dufau, Carina de Posada, Corita Sánchez Agramonte, Loló Goitizolo, Ena Senior, Manolita Bravo, Lola Urrutia Lleó.

Henriette Valdés Fauly.

Carmela Pensado, Mariana de Armas, Alicia Ruz, Elsa Collazo y Carola Olavarría.

Un grupo de caballeros del Club de los Leones.

Doctor Ramiro Collazo, doctor Alejandro Herrera Arango, Arturo Alfonso Roselló, Ramón García Rodríguez, Luis Ríos, William Campbell, Antonio Martínez Morales, Justo González, Ignacio Menéndez, Pascual de Rojas, Eulogio González Jr., Raúl Barrios, Ramón García Rodríguez, Alejandro Ruiz, Antolín de Cárdenas, René Acevedo.

El señor Enrique Soler y Baró y el señor Harry Brandt.

Y de la prensa, Conrado W. Massaguer, director de «Social»; Armando Castellanos, de «El Mundo» y este cronista.

FELIZ ANIVERSARIO. — En la fecha de hoy celebran sus bodas de estaño, diez años de feliz unión matrimonial, los jóvenes esposos Tomás Iribarren y Carmela de la Concepción de Iribarren.

A las muchas felicitaciones que con tal motivo recibirán, unimos les nuestras muy afectuosa.

ANTE EL ARA.—En días pasados se celebró en la Iglesia de Jesús del Monte, la boda de la señorita Jeannie Betancourt y Urrutia, muy bonita y muy graciosa, con el señor Arriando Valiñaña y Mujica.

Para esta ceremonia lució el altar un magnífico adorno.

Aquel adorno, tan lindo, corrió de cuenta de los floristas maestros de «El Clavel», el famoso y elegante jardín nacional de los hermanos Armand, que una vez más supieron quedar a la altura de su bien ganado renombre.

Dalias, crisantemos y pompones, formaban como un blanco tapiz de pétalos, cuya albura resaltaba sobre el fondo verde de las famosas palmas gigantes de «El Clavel», reputadas como las más lindas del mundo.

Desde aquel gran jardín de las novias llegó a manos de la gentil «fiancée» el ramo nupcial.

Con ese «chic» inimitable de los Armand, se combinaron exquisitamente las dalias, pomposas y decorativas, desprendiéndose del conjunto finas guirnaldas de menuditos jazmines de Persia.

Fueron padrinos la señora Edelmira Urrutia de Betancourt, madre de la novia y el señor Rogelio Valiñaña, hermano del novio.

Los testigos:

Por parte de Jennie firmaron los doctores José Heria y Gonzalo de Quesada y los señores José Valiñaña, Isidoro Benavides y Miguel Rodríguez Maribona, y por el novio, los señores Pablo Hierro, Francisco Urrutia, Nat Wendell, Carlos Rodríguez y Roberto Morales.

Luis de POSADA

Para sus Hijos

Si sus hijos no soportan el aceite de hígado de bacalao, hay que darles un poco de Quintonine. Es un fortificante agradable, activo y que ha hecho sus pruebas. Vierta Ud. un frasco de Quintonine en un litro de vino de mesa y dé a sus hijos una copita de licor de este excelente fortificante antes de las comidas. La Quintonine es un extracto a base de plantas, es pues inofensiva; además, su precio reducido permite a todos hacer la prueba. La Quintonine puede tomarse también a la dosis de una cucharadita antes de cada comida, sea pura, sea en una copa de agua gaseosa, azucarada o no, añadiendo jugo de limón. El frasco $0.40 en la DROGUERIA DE JOHNSON Obispo 30. La Habana, y TODAS FARMACIAS.

M.E.C.D. 2016

GACETILLAS

LARA: «EL SECUESTRADOR». 10 CTS.

Un programa espléndido ha combinado hoy la empresa del favorito y siempre concurrido cine de las familias «Lara», de Prado y Virtudes, con el teléfono M-2421, ofreciendo siempre a sus asiduos los mejores programas de la Habana, a los precios más popularísimos.

Hoy en función continua de 2 de la tarde a 11 y 30 de la noche se pasa por la pantalla revista, comedia, estreno de la formidable, sensacional, emocionante film «El secuestrador» o «Nancy Steele», ha desaparecido» con Víctor McLaglen, Peter Lorre y Walter Connolly y estreno de la magnífica, original film Sublime Engaño» con Claire Trevor.

Precio: 10 centavos la luneta a todas horas. Entre y salga cuando quiera.

Mañana: «Reunión» y «El secuestrador».

PRADO: «EL PRINCIPE Y EL MENDIGO»

Hoy exhibe «Prado», el elegante y concurrido teatro de Prado y Trocadero, en matinée de 2:00 y tandas de 5:00 y 8:15 dos magníficas joyas por el precio de siempre: 10 centavos, luneta o preferencias, exhibiendo primeramente la película que nos cuenta de la más delicada, romántica e interesante historia de amor, «Frágil como el cristal» con la rutilante estrella Kay Francis y el gran actor William Powell y a petición, la más fina y sátira joya del momento: «El Príncipe y el Mendigo», genial creación de Errol Flynn y los pequeños hermanos Mauch.

Mañana, el super espectáculo Warner: «Las preciosas» por Dick Powell y la emocionante joya «El Rey de la pista de hielo» por Disk Purcell.

El viernes, el mejor programa. Nuevamente la joya cumbre del cine español «Allá en el Rancho Grande» por Tito Guizar y «La historia se escribe de noche» por Charles Boyer.

VERDUN: «LA DESTRUCCION DEL VICIO»

Para hoy anuncian las carteleras del predilecto cine «Verdún» de Consulado, 120, teléfono A-9206 el estreno de la película que más expectación ha causado en La Habana: «La destrucción del vicio», una cinta que pone de relieve como actúan los rufianes que se dedican al más infame de los negocios.

Esta película ha sido aprobada exclusivamente para mayores. También se exhibe la interesante film: «El onceno mandamiento» interpretada por Marian Marsh y Alan Hale.

La función que es continua comienza a las dos de la tarde a los precios de costumbre: 15 centavos luneta hasta las 6:30 y 20 centavos después. La tertulia con butacas 10 centavos a todas horas.

Mañana: «La destrucción del vicio» y «Camino de Perdición».

ACTUALIDADES: «CUANDO EL AMOR NACE»

Un programa magnífico, en el que figuran muchas atracciones ofrece a sus asiduos hoy el simpático y siempre concurrido cine de las familias «Actualidades», de Monserrate 8 y 10, con el teléfono M-55E5.

En función continua de 2 de la tarde a 11 y 30 de la noche se pasa por la pantalla revista, comedia, estreno de la preciosa, regia, original joya «Cuando el amor nace» con Virginia Bruce y Kent Taylor, estreno del estupendo, formidable, emocionante drama del oeste «En la huella» con Tex Ritter y el episodio 4 de la emocionante super-serie «El imperio sumbarino».

Mañana: «Todos a bailar» y el drama «La ruta de Oregón».

El viernes: «Quítese el sombrero», «La esquina del pecado» y episodio.

LIRA: «SU ULTIMA AVENTURA». 5 Y 10 CTS.

«Lira», el elegante y coquetón cine familiar, sito en Industria y San José, con el teléfono M-4474, anuncia para hoy un programa monumental, con dos regias joyas.

En función continua comenzando a la 1 y 30 de la tarde se exhibirá revista, comedia, estreno de la grandiosa, regia, preciosa super-joya «Su última aventura» con Joan Crawford, William Powell y Robert Montgomery y estreno del conmovedor, grandioso drama de amor «La dama de las camelias» con Greta Garbo y el favorito galán Robert Taylor.

Precios: mayores 10 centavos hasta las 6 y 30 y 15 centavos a todas horas. Entre y salga cuando quiera.

Mañana: «Justicia de media noche» con Ann Dvorak y «Escandalos de París» con Kay Francis.

MAJESTIC: «CAMINO SOLITARIO»

Nuevamente un colosal programa en el coquetón teatro «Majestic» de Consulado 116, teléfono M-4477, dos fenomenales producciones comenzando a las 2 de la tarde, en la forma siguiente: cartón, comedia, revista, Ralph Morgan, Phillps Holmes, en la intrigante joya que lleva por título: «A la orden mi general», y complementa el programa una maravillosa producción, que llena todas las aspiraciones de los públicos amantes de la cinematografía se titula esta película «Camino solitario», interpretado por Clive Brook, y Charles Farrel. Los precios que rigen son hasta las 6 y media de la tarde luneta o preferencia 10 centavos, después 15 centavos, la comodísima tertulia con magníficas butacas damas y niños 5 centavos, caballeros 10 centavos a todas horas.

Mañana: Homenaje al gran cantante José Mojica en sus mejores joyas« «La Ley del Harén» y «El domador de mujeres». El viernes, «Batalla de Gigantes», y «La trata de blancas» una película fuerte y atrevida.

VIVES: «VIRGENES A MEDIAS» Y «EL GAVILAN»

«Vives», el tan simpático cine de la calle B, entre 7 y 29, en el Vedado, teléfono F-3128, de la Empresa Angelo Biaggi, ofrece para hoy un grandioso programa con dos estrenos de primera magnitud, tales como «Vírgenes a medias», la más atrevida de las obras de Marcel Prevost, con Marie Bell y Maurice Escande, y la emocionante cinta de Charles Boyer, el ídolo del día, «El Gavilán», con Nathalie Paley. Precios populares: A las 5 de la tarde, mayores 15 centavos. A las 8 y 30 de la noche, mayores 20 centavos. Niños y tertulia 10 centavos a todas horas. Mañana es el acontecimiento de la temporada en el «Vives», con motivo del concierto musical, compuesto de las joyas, «Azul Danubio» y «Sonata de media noche». El viernes, «Juana de Arco», por Angela Salloker, y «Yo vengaré a mi padre», por Margo.

MAÑANA: POR FIN EN EL VIVES

Esa es la expresión de todos. Mañana, ¡por fin!.... es de esperarse un lleno asombroso en el coquetón cine «Vives», de la calle E, entre 27 y 29, en el Vedado, teléfono M3128, de la empresa Angelo Biaggi, cuando sin escatimar esfuerzos ha logrado reunir en un mismo programa dos joyas del valor indiscutible de «Azul Danubio», de Brigitte Helm y Joseph Schildrauk, y «Sonata de media noche», película que tiene el honor de presentar al primer pianista del mundo entero, Ignace Jan Paderewski, en escogidas selecciones de su arte sublime. Las tandas serán a las 5 de la tarde, y a las 8 y 30 de la noche, y los precios, dado la magnitud de tan sugestivo concierto musical, se pueden tildar de populares: Por la tarde, mayores 20 centavos y niños 10 centavos. Por la noche, mayores 30 centavos y niños 15 centavos. Tertulia 10 centavos a todas horas.... recuerden que es mañana, en el cine «Vives» del Vedado.

GRIS: DOS PELICULAS DE JEAN HARLOW

Dos grandes películas de la malograda actriz Jean Harlow, forman el programa combinado para hoy por el elegante cine familiar «Gris», del Vedado, rindiendo así homenaje a la memoria de esa gran actriz.

A las 4 y a las 8 y 30 se exhibirá cartón y estreno de la formidable, magnífica super-joya «Flor de arrabal» creación de Jean Harlow y Spencer Tracy.

Y en tandas elegantes de 5 y 15 y 9 y 45 un cartón Popeye y estreno de la grandiosa, regia, preciosa super-joya «En busca del amor» otra feliz creación de la malograda Jean Harlow con William Powell y Franchot Tone.

Precios: mayores 15 centavos en tanda y 20 centavos por la noche. Los niños y la tertulia 10 centavos a todas horas.

Mañana: matinée a la 1 y 15 con «Suzy», «La pequeña Coronela» y cartón. En tandas elegantes «El viejo haragán» y «Suzy.»

MODERNO: «ALLA EN EL RANCHO GRANDE»

A petición de innumerables familias, vuelve a subir a la pantalla de este amplísimo y confortable teatro «Moderno», en sus turnos de tarde y noche, la película en español, titulada, «Allá en el Rancho Grande», de Tito Guizar y Esther Fernández, y la producción en colores, titulada, «El Jardín de Alá», de Charles Boyer y Marlene Dietrich; un cartón-comedia, «Sinfonías tontas»; y una «Revista Universal». Los precios son populares. Tanda, mayores 10 centavos. Niños 5 centavos. Noche, mayores 15 centavos; niños 10 centavos. Mañana y viernes, soberbio programa Paramount. «Le conoció en París», de Claudette Colbert, Melvyn Douglas; y «El dedo acusador», de Marsha Hunt, Kent Taylor. Tertulia familiar 10 centavos a todas horas. El sábado y domingo 10, «Por su patria y por su dama» de Clark Gable, Myrna Loy; y «Justicia a media noche» de Ann Dvorack, John Titel.

WILSON: «LA FUGA DE BULLDONG DRUMOND»

«Wilson», en Belascoaín y San Rafael, U-5863, 10 centavos de 1 y media a 6 y media, y 15 centavos después, niños 10 centavos a todas horas.

Hoy, tarde y noche, la revista semanal (Paramount Sound New); la variedad especial, «Señoritas» y el cartón Betty «Juez por un día» y las super-atracciones, «La fuga de Bulldog Drummond» sensacional y emocionante super-atracción Faramount, interpretada por Ray Milland, Heather Angel, y Reginald Denny; y «El crimen de otro» magnífica atracción joya, interpretada por Mary Boland, y Donald Woods.

A las 5 p. m. «La fuga de Bulldog Drumond» por Ray Milland, Heather Angel, y Reginald Denny, y «El crimen de otro» por Mary Beland, y Donald Woods.

Mañana: «Amor y laureles», estupenda comedia argentina, toda en español, interpretada por Severo Fernández, y Sofía Bozán, y «Vamos a las carreras» por Silvia Dean, y Slim Summerville.

El viernes: «La honradez es un estorbo» estupenda comedia en español, interpretada por Gloria Morel, y el Chato Ortin, y «La última jugada» magnífica producción, interpretada por Ricardo Cortez, y Gail Patrick.

MAXIM: «ALLA EN EL RANCHO GRANDE»

Dos grandiosas films, forman el estupendo programa que hará las delicias hoy de los muchos asiduos al coquetón y simpático cine familiar «Maxim», de Bruzón y Ayestarán, con el teléfono U-7049.

En tanda a las 5 y nocturna a las 8 y 30 se exhibirá revista, comedia, estreno de la grandiosa, regia, preciosa joya musical toda en español «Allá en el Rancho Grande» con Titto Guizar y Esther Fernández y estreno de la formidable, estupenda super-producción «Infamia» creación de la bella actriz Merle Oberón.

Rigen precios popularísimos: damas y niños 5 centavos y caballeros 10 en la tanda y por la noche: entrada 10 centavos.

Mañana: «El secuestrador o Nancy Steele ha desaparecido» con Victor McLaglen y «Dormitorio para señoritas».

INGLATERA: «LA FUGA DE BULLDONG DRUMMOND»

«Inglaterra», en San Rafael y Consulado, M-5527, 10 centavos de 1 y media a 6 y media, y 15 centavos después, niños 10 centavos a todas horas.

Hoy, tarde y noche, la revista semanal (Paramount Sound New), la variedad especial «Señoritas» y el cartón «Betty juez por un día» y las super-atracciones, «La fuga de Bulldog Drumond» sensacional y emocionante producción Paramount, interpretada por Ray Milland, Heather Angel, y Reginald Denny, y «El crimen de otro» por Mary Beland, y Donald Woods.

Mañana: «Amor y laureles», estupenda comedia argentina, toda en español, interpretada por Severo Fernández, y Sofía Bozán, y «Vamos a las carreras» por Silvia Dean, y Slim Summerville.

El viernes: «La honradez es un estorbo» estupenda comedia en español, por Gloria Morel, y Chato Ortin, y «La última jugada» por Ricardo Cortez, y Gail Patrick.

El voto particular del Dr. E. Almagro Presidente de la Sala 3ra. acepta el homicidio, pero aconseja absolución

El Tribunal, por mayoría, acepta la tesis de la defensa del Dr. Fidel Alonso Caíñas y admite por tanto que los procesados no intervinieron en el suceso de Jovellar 57

Se pudo conocer ayer el texto de la sentencia dictada por la Sala Tercera de lo Criminal de la Audiencia en el proceso seguido al doctor Fidel Alonso Caíñas, a su esposa señora Olga Galiana Salazar y a la sirvienta del matrimonio señora Otilia Alvarado Facenda, por la muerte de la joven Andrea Barrios Fernández. La sentencia aún no está certificada, y por lo tanto no ha sido notificada tampoco, pero se ha podido saber que el Ministerio Fiscal recurrirá a la misma para antes la Sala de lo Criminal del Tribunal Supremo.

La sentencia, como ya se sabe, admite que Andrea Barrios se suicidó, y deja a salvo la responsabilidad de los tres procesados, que para nada intervinieron en la determinación de la joven.

Ofrecemos a continuación lo esencial del Resultado probado, y exponemos también el voto particular del Presidente del Tribunal Dr. Enrique de Almagro, inconforme con el voto de la mayoría, que integraron los Magistrados Dres. Norberto Mejías, ponente, y Braulio González Miranda.

El Resultando Probado después de referirse a la vida anormal de Andrea Barrios y sus anhelos por restablecer su existencia de manera honesta, dice que esas circunstancias que se agolpaban, atormentandola, en su mente, la impulsaron a suprimirse la vida so pretexto de servirse para uso reservado de cierta cantidad de algodón, tomó sin que el procesado Alfonso Caíñas ni la procesada Olga Galiana, que se hallaban recogidos esa noche en la segunda de las habitaciones, lo percibiera, un revólver Colt, calibre 32, que se ocupó y que aquél guardaba, así como el indicado algodón, en una gaveta del escaparate que ambos esposos tenían en el cuarto vestidor que era el primero, aunque sin pasarle a las puertas sus pestillos, en donde, todo en regla y sin que se observaran manchas ni vestigios de sangre en sus muebles o en su piso, a la mañana siguiente la sirvienta de la repetida casa, procesada Otilia Alvarado Facenda, que dormía con la pequeña hija de dicho matrimonio en la tercera habitación se la encontró, como es lo cierto, completamente rígida y con livideces cadavéricas, boca arriba y con sus manos sobre el pecho; con el vestido de la noche anterior, que no se había quitado en perfecto orden y junto a la altura de su cadera izquierda sobre la misma cama el antes mencionado revólver, con el cual en un momento que no se ha podido precisar, de la madrugada del día 15 del expresado mes de marzo último, se disparó a bocatocante, un tiro en la región mamaria izquierda, penetrando el proyectil en la cavidad toráxica, con una trayectoria de arriba a abajo, de izquierda a derecha y de delante atrás, por el tercer espacio intercostal izquierdo a nueve centímetros de la línea media external, a doce centímetros por encima y dentro del pezón de la mama izquierda, alojándose en la séptima vértebra dorsal, con abundante hemorragia interna y muy poca sangre proyectada al exterior; a consecuencia de cuya lesión fué la única señal de violencia que presentaba en su hábito externo, falleció la aludida Barrios inmediatamente. No se ha justificado que ocurrieran los hechos que relatan el Ministerio Fiscal y el acusador privado, ni otros hechos que los que anteriormente se declaran probados.

En el único Considerando de la sentencia dice: que no habiendose comprobado que los procesados Fidel Alonso Caíñas, y Otilia Alvarado Facenda, hayan realizado, como autor el primero y encubridora la última, el delito de homicidio, que no existió; y del que fueron acusados en esta causa por el Ministerio Fiscal, así como tampoco, por idénca razón de inexistência que no haya realizado como encubridora la procesada Olga Galiana Salazar, a la que también juntamente con aquella, la acusa el acusador privado, aunque con la exención de responsabilidad criminal determinada en el artículo 15 del Código Penal; y sí que la referida Andrea Barrios Fernández, a quien dichas partes acusadoras conceptúan la víctima de aquel supuesto delito de homicidio se suicidó, sin que para ello fuese auxiliada por otra persona, es procedente absolver libremente a los repetidos procesados, de dicho delito de homicidio, por no haberse cometido el mismo ni otro alguno, declarándose las costas de oficio.

Dice así la parte dispositiva:

«Fallamos: que debemos absolver y absolvemos a los procesados Fidel Alonso Caíñas, Olga Galiana Salazar y Otilia Alvarado Facenda, del delito de homicidio de que fueron acusados en esta causa, con las costas de oficio; y sobreseemos en el incidente de embargo de bienes de los procesados. También dice que el revólver Colt, calibre 32, remítase al Tribunal de Urgencia de la Habana para que conozca del hecho de su competencia, caso de que no haya sido objeto de procedimiento.

El voto particular del Dr. Almagro expresa:

El Presidente de la Sala que firma la sentencia que antecede no está conforme con las declaraciones que como probadas se hacen en dicha sentencia en cuanto afirman que Andrea Barrios Fernández, se suicidó, porque el juicio oral de esta causa no ha dado ninguna base que sustente tal afirmación, como tampoco ha podido determinar de manera concluyente de ligera duda que el procesado Fidel Alonso Caíñas matara a la citada Barrios Fernández, lo que exculpa igualmente por falta de pruebas a las también procesada Olga Galiana Salazar y Otilia Alvarado Facenda, por lo que el que suscribe salva su voto en el sentido expuesto consignando que estima conforme con la absolución sólo por falta de pruebas de los tres procesados y con las demás resoluciones que se acuerdan en la parte dispositiva de la citada sentencia.

Rinde informes en varios sucesos, el Buró de Homicidio

Una obrera es detenida en una fábrica y acusada de hurtar bultos de cigarros

La Policía Secreta tuvo noticias de que en la fábica de cigarros cita en Belascoain 88 se realizaban sustracciones de cigarros, por lo que establecieron rigurosa vigilancia, recayendo sospechas sobre la obrera María Díaz, de Manuel Pruna 3, Luyanó, a la que al ser registrada se le ocuparon ocho cajetillas con sellos, dos sin sellos y cuatro cajas sin terminar. Al ser requerida sobre esas sustracciones dijo que las llevaba a cabo por necesitar dinero, ya que tiene un hijo enfermo y de esa manera podía conseguirlo. Prestó fianza de 100 pesos y quedó en libertad.

Varios arrestos practicados ayer

La Secreta practicó ayer los siguientes arrestos, por medio de los grupos 1, 2 y 9.

De Francisco Suárez Díaz, de Monte 138, reclamado por el Juzgado Correccional de la Sección Primera, quedando libre con fianza; la de Oswaldo Granados Benedí, de San Pedro 6, al que reclama el Juez de Instrucción de la Segunda Sección por un delito contra la salud pública, siendo presentado al referido Juez; la de Luis Reyes Padrón, de Tamarindo 77, Santos Suárez, reclamado por estafa, por el Juzgado de Instrucción de Santa Clara, ante el cual será presentado y la del conocido delincuente José García García, llamado Pedro Ortega y José Herrera, por ser el que con el nombre de José o Juan Herrera está reclamado por estafa en el Juzgado Correccional de Morón, a cuya disposición quedó.

Informes del Buró de Homicidios

El Buró de Homicidios de la Policía Secreta ha informado sobre los siguientes hechos:

En la causa seguida por disparos de arma de fuego y lesiones graves contra Gabriel Cruz Acosta, dice el informante que el 19 de Septiembre último llegó a un «tiro al blanco» de la playa de Marianao el citado Cruz en compañía de su amante Graciela Montesino Govín, donde se encontraban varias personas; el repetido Cruz hizo varios disparos con un revólver Colt calibre 22, escapándosele uno que alcanzó por la espalda a Felicia Lemus Martínez, la que fué conducida por aquellos a la casa de socorros del Vedado, donde fué asistida de una herida en la región escapular izquierda, grave. El hecho fué puramente casual, pero ahora la Lemus acusa al referido Cruz Acosta para obtener de él algún benefcio económico.

En el proceso instruído por auxilio al suicidio, dice el informante que Abelardo Martínez Leminchер, de Tejar 1, en Lawton, se hallaba recluído en la clínica de Jesús del Monte 301, y el 1 de Septiembre determinado a privarse de la vida, se dirigió a la carnicería establecida en Luyanó 24 donde tomó un pequeño cuchillo que estaba sobre el mostrador, infiriéndose varias heridas en el pecho, sin que pudiera evitarlo el dueño del establecimiento Sergio Rabanillo Fraga, avecindado en Marqués de la Torre 3, quien condujo con otros a Martínez a la expresada clínica, donde se le asistió de las heridas y quedó recluído. Termina diciendo el informe que Martínez pretendió poner fin a sus días por estar aburrido de vivir, pues está enfermo y pobre, después de haber gozado de excelente salud y buena posición económica.

CUBA Y ROJO: Magníficas Películas en Español

Las carteleras del elegante cine de las familias «Cuba», de Suárez y Corrales, ofrecen un colosal programa todo en español. En tanda a las 5 y nocturna a las 8 y 15 se exhibirá revista, comedia, estreno de la magnífica, interesante film «60 horas en el cielo» y estreno de la magnífica, regia producción en español «Redención» con Adriana Lamar. Precios: mayores 10 centavos en tanda y 15 centavos por la noche. Niños 5 centavos a todas horas. Mañana: «Crimen por televisión» y «Romance y riqueza».

Monumental programa brinda a sus asiduos hoy el simpático y coquetón cine familiar «Salón Rojo», de Monte y Antón Recio. En tanda y nocturna a las 8 y 15 se exhibirá revista, comedia, estreno de la formidable, regia, preciosa producción «La mujer persigue al hombre» con Mirian Hopkins y Joel McCrea y estreno de la maravillosa, regia joya musical en español «Allá en el Rancho Grande» con Titto Guizar y Esther Fernández. Precios: damas y niños 5 centavos y caballeros 10 en la tanda y mayores 10 centavos y niños 5 por la noche. Mañana: «Dinero del cielo» y «Una mujer como pocas».

UNIVERSAL: :«CIENCIA Y CORRUPCION»

Soberbio es el programa que anuncian hoy el predilecto y confortable cine «Universal», de Egido entre Muralla y Sol, pues en él figuran verdaderas atracciones.

En función continua de 1 de la tarde a 11 de la noche se exhibirá revista, comedia, estreno de la magnífica, extraordinaria super-joya «Ciencia y corrupción» y se exhibirá completa la sensacional, emocionante, formidable super-serie en 12 episodios (24 rollos de «La sombra borrosa».

Precios: damas, niños y tertulia 5 centavos y caballeros 10 hasta las 6 y 30 y mayores 10 y niños y tertulia 5 centavos después.

Mañana: «Sabotaje» con Silvia Sidne y «Las huérfanas de la tempestad».

BELGICA Y VIOLETA: «JUSTOS POR PECADORES»

«BELGICA». «Justos por pecadores» y «El demonio es un pobre diablo».

Dos magníficas producciones son las que anuncian las carteleras de este cine para familias, en todos los turnos de hoy, se pasan «Justos por pecadores» por Robert Montgomery, comedias y «El demonio es un pobre diablo» por Freddie Bartholomev, Jackie Cooper y Mickey Rooney, comedias y cartones, precios populares para hoy en todo los turnos. Para mañana, «La ciudad tiembla» por Edward G. Robinson. El viernes 8, «Allá en el Rancho Grande», sábado 9, «Escándalo en la armada» y «La esquina del pecado». El domingo 10, «El amor nace del odio».

«VIOLETA». «Justos por pecadores». Damas 5 cts.

Gran programa para hoy en este cine de familias, a precios de cinco centavos matinée y tanda, en todos los turnos se pasan las interesantes producciones «Justos por pecadores» por Robert Montgomery y «Dos pares de Mellizos por Stan Laurel y Oliver Hardy. Mañana, gran programa, «El fantasma se embarca», por Robert Donat y «Allá en el rancho grande» por Tito Guizar en español.

SOCIEDADES ESPAÑOLAS

LAS DELEGACIONES DEL CENTRO ASTURIANO Y MUCHAS ENTIDADES BRINDAN APOYO AL MAGNO ACTO QUE EL DIA 10 HABRA DE TENER EFECTO EN TODA «LA TROPICAL»

Son tantos los atractivos del festival benéfico que para el 10 de Octubre está ultimando el «Centro Asturiano de la Habana» por medio de su Sección de Propaganda, que ya se puede casi asegurar el éxito. Actuarán los conjuntos de Antonio Ma. Romeu, Belisario, Sonora, Hermanos Le Batard y Quinteto Tomé. Habrá concursos de baile y canto, con premios para los ganadores; eventos deportivos con premios también; barrios típicos de diversos países con sus cantos y bailes peculiares en forma de «show»; y el Gran Bazar, con infinidad de objetos de valor, obteniendo cada papeleta un premio. Se puede almorzar en los mismos jardines, pues habrá comidas a precios de regalo.

He aquí la segunda relación de entidades que han enviado donativos para el Gran Bazar: fábrica de lámparas «Venus», un obsequio especial y valioso; «Fin de Siglo», ferretería; joyería «El Gallo»; «Las Galerías»; «La Rusquella», El Alcázar», González y Vicente, «La Francesa», «La Francia», «La Sección X», «La Americana», Sucesores de M. Costas, La Casa Recalt», J. Fernández y Cía., «Casa Troya», «La Yarda», G. Alvarez y Cía.; Amado Paz y Cía., Sobrinos de Nazábal, Casa Acebal y Cía., Aceno y Compañía, Suárez y Soto, Casa Ortiz, Romeo y Julieta, «Bazar Cubano» y Humara y Lastra.

Dado el humanitario fin que se persigue, que estambién aliciente importante, está de antemano descontado el éxito del festival del 10 de este mes, día de fiesta nacional, en todos los hermosos jardines de la cervecería «La Tropical».

Váyanse animando, pues, los bailadores para asistir a este acto cumbre.

La cooperación de las Delegaciones

Casi todas las Delegaciones del Centro Asturiano han liquidado ya las entradas que se les enviaron para su cooperación al éxito, ya indiscutible del Festival Benéfico.

Muchas de ellas ofrecen su contribución en forma «platónica», ofrendando al Centro Asturiano, en su amor por la Institución, el valor de las entradas recibidas. Son contadas las que faltan por remitir su aporte a esta imponderable fiesta en pro de los socios ancianos y pobres.

COMO HOMENAJE AL PUEBLO DE CUBA, UNA INSTITUCION CAPITALINA CELEBRARA EL 10 DE OCTUBRE UNA GRAN CABALGATA INFANTIL. HABRA 50 GIGANTES Y CABEZUDOS

Con la cooperación del coronel Batista y del señor Alcalde de la Habana, celebrará la cervecería La Polar un soberbio acto público el próximo día 10, de acuerdo con el siguiente programa:

Gran cabalgata infantil, organizada por la gran cervecería Polar, y como homenaje al pueblo de Cuba.

Lugar: Todo el Malecón, desde el parque de Maceo a la explanada de la punta, recorriendo todo el Paseo del Prado, por ambas aceras, y la Avenida de las Misiones, terminando frente al monumento a Máximo Gómez donde se celebrará el gran acto final.

Hora: de 3 de la tarde en adelante.

Forma del desfile: Batidores de la Policía, Banda de Música del Cuartel General, Carroza Cerveza Polar, Gigantes y cabezudos, Banda de la Beneficencia, Cosacos y Soldados, Toreros y Manolas, Cornetas y Redoblantes, Soldados de fantasía, Indios, Cow boys, Cochecitos con niños, Comparsa, Muñecos de Goma, Banda Municipal.

Atractivos: 50 gigantes y cabezudos bailarines, realizando jocosas evoluciones acrobáticas.—750 niños de la Casa de Beneficencia, disfrazados todos.—20 enormes muñecos, importados expresamente por la cervecería Polar.—3 bandas de música.—1 artística carroza, denominada Cerveza Polar.—Un gran acto final, que se efectuará en la explanada de la punta, a las 5 p. m., consistente en la ascensión de 2 enormes globos aerostáticos, piloteados por sus respectivos aeronautas, los cuales vienen a Cuba a discutir el campeonato mundial de altura, que no se discute desde el año 1922, y que se encuentra en poder actualmente de Mr. Frank L. Heistand.

Nota:—La Banda de Música del Cuartel General ha sido cedida gentilmente por el coronel Batista, la Municipal por el doctor Beruff Mendieta, y la de la Casa de Beneficencia por su director el doctor Porcela.

6 FAMOSOS CONJUNTOS EN LA VERBENA DE LA RAZA, QUE DARA EL C. GALLEGO

Estamos ya a pocos días del lunes, fecha señalada por la Sección de Orden para la celebración de la grandiosa verbena que, con el sugestivo título de «La Raza», tiene intrigada a la juventud que rinde culto a Terpsícore por sobre todas las cosas. Efectivamente, las novedades y sorpresas que se vienen anunciando son tan sugeridoras que dondequiera se hallen dos o más jóvenes reunidos, el tema de la charla no puede ser otro que la estupenda verbena del lunes próximo en el palacio de Suevia, cuyos salones tienen para los bailadores una especie de sortilegio que les atrae como el imán al acero.

Ellos saben que para recrear el espíritu y dar agradable esparcimiento a los sentidos, solamente allí, en un ambiente perfumado y embellecido por los encantos de las féminas saturado de confraternidad y democracia, pueden satisfacer sus ansias de diversión. Y esto es lo que, como en todas las verbenas del «Centro Gallego», ha de imperar el lunes en la verbena de «La Raza».

De la música, alma mater de toda gran verbena, ya hemos dicho que no puede ser mejor, como lo confirma la sola enunciación de estos conjuntos: Antonio María Romeu, Belisario López, Hermanos Martínez, Gloria Matancera, Nacional de Piñeiro y Quinteto de J. Tomé, del que ya no se puede prescindir por solicitarlo infinidad de bailadores que gustan del ritmo hispánico.

Recordamos que la pensión para caballeros es de ochenta centavos, y las damas por invitación.

ANIMADAS ELECCIONES HA CELEBRADO ULTIMAMENTE EL «CLUB RIBADESELLA»

Recientemente y dentro del mayor entusiasmo celebró Junta General reglamentaria de elecciones el «Club Ribadesella».

Fué presentada una sola candidatura, que fué proclamada por unanimidad, y la cual está integrada, en su mayoría, por los funcionarios anteriores, para que éstos sigan laborando con tanto acierto hasta el próximo año, en que tienen el propósito de renovar totalmente la Junta Directiva con elemento entusiasta y escogido que haya probado su amor a la colectividad.

La Junta Directiva de referencia está integrada por los siguientes señores:

Presidente: José A. Junco Rodríguez; Primer Vicepresidente, José Cofiño Pérez; Segundo Vicepresidente, Ramón Díaz Rodríguez; Tesorero, Manuel Bode García; Vice: Ramón Otero Pérez, Secretario: Ezequiel Martínez Rodríguez, Vice. Ramón Sánchez Sánchez; Contador: Ramón Ruiz Alvarez; Vice: Julio Bode García.

Vocales: Manuel Valle Sánchez, Ramón Fernandez Caso, Jesús Valle Sánchez, Silverio Martínez Rodríguez, Gerardo Cofiño Pérez, Manuel Coro Martínez, Carlos Fernández Caso, Manuel Cofiño, Francisco Vega del Frade, José María del Valle, César García Nieto, Desiderio García Pedrayes, Francisco González Cofiño, Ramón Blanco Blanco, y Manuel Valle Seguí.

Vocales Suplentes: José Pérez, Ramón Sánchez, José Somoano Otero, Ramón Peón Prieto, José Alea y José Santerbás Somoano.

Con hombres de capacidad reconocida como los que forman parte del simpático Club Ribadeselia, que tantos triunfos ha conquistado en todos los órdenes se puede asegurar un exito más en este período de 1937 1937, para tan prestigiosa institución asturiana.

EXITOS QUIRURGICOS EN EL HERMOSO SANATORIO DE «HIJAS DE GALICIA»

El cuerpo facultativo de la sociedad «Hijas de Galicia», se supera constantemente, y en particular los cirujanos.

Entre estos últimos figura el doctor Adolfo González, quien ha obtenido últimamente grandes éxitos quirúrgicos, como consecuencia de los cuales ha recibido expresivas cartas de gratitud el presidente social señor José Castro Molina.

Asimismo se han anotado triunfos positivos los doctores Diego Suárez Villauso, Augusto Navarro y Nicanor Ibarra. Estos últimos atendieron durante el pasado mes a 786 asociadas, las cuales se muestran plenamente satisfechas por el perfecto desenvolvimiento del sanatorio «Concepción Arenal».

Junta de una Comisión

La Comisión de Visita de «Hijas de Galicia», que preside con gran acierto la señorita Josefina de Celis, se reunirá hoy, miércoles 6 de septiembre, a las 8 y media de la noche, en el sanatorio «Concepción Arenal».

Considerando de importancia esta reunión, la señora María Bouso Alonso, secretaria, ruega a sus compañeros asistan puntualmente.

ACTOS RELIGIOSOS DE LA BENEFICENCIA ARAGONESA

Nos comunica el señor Mariano Ferrero, presidente de la «Beneficencia Aragonesa», que el próximo día 12 y en la Iglesia de la Merced, celebrará dicha institución una solemne misa en honor de su Patrona la Virgen del Pilar.

Poco después, o sea a las once y media, será bendecido el panteón con que cuenta la sociedad aragonesa en la necrópolis capitalina.

Muy concurridos se verán los mencionados actos de los simpáticos elementos nativos en Aragón.

CLAUSURA DE TEMPORADA, CON GRAN BAILE, EN EL BALNEARIO DEL CASINO

Espléndida resultará la fiesta que ofrecerá el Casino Español de la Habana el próximo lunes 11, en su balneario de la playa de Marianao.

Para celebrar la clausura de la temporada de verano y el tradicional Día de la Raza, que será el martes 12 del que cursa.

Organiza esta fiesta, con esmero, la comisión de la playa, que preside el doctor Luis Vidaña.

Tocará la celebrada orquesta de los Hermanos Castro.

Es de etiqueta de verano para los caballeros.

Inusitada animación reina para esta fiesta, entre los señores socios del Casino y sus familias.

Resultará un evento social brillantísimo.

FIESTA BAILABLE EL 11 EN «CURROS ENRIQUEZ»

El lunes 11, día de Fiesta Nacional, se celebrará una soberbia matinée bailable en los salones de la sociedad «Curros Enríquez», en Santos Suárez y Dolores.

Ha sido intitulada «Aquellos tiempos...» y será amenizada por Belisario López y su orquesta, y la Sonora Matancera.

Fiesta de grata recordación para los elementos bailadores en la que evocarán grandes fiestas pasadas en «Curros Enríquez».

El lunes 11 se verán colmados los salones del Club Hispano Habanero.

Los caballeros pagarán por servicio de guardarropía, y las damas y damitas tendrán libre entrada.

Dr. OVIDIO MIRANDA
Cirujano-Dentista de "Hijas de Galicia"
Consultas de 8 A. M. a 10 P. M.
Luz No. 67, esquina a Villegas. Teléfono M-9252.

ACTOS PARA HOY

NATURALES DE ORTIGUEIRA: Junta ordinaria de Directiva por la noche en Monserrate 125, altos, para la cual cita el secretario general, señor Ramón Peña Pita.

MONTERROSO Y ANTAS DE ULLA: Junta de Propaganda por la noche en el palacio del «Centro Gallego».

CLUB ACEBO-CANGAS DEL NARCEA: Sesión ordinaria de la Directiva a las ocho de la noche en el «Centro Asturiano», para la cual cita con gran interés el secretario, señor Salvador Collado.

HIJOS DEL AYUNTAMIENTO PASTORIZA: Junta de Directiva por la noche en el «Centro Gallego».

PUENTEDEUME Y SU PARTIDO JUDICIAL: Junta mensual de la Directiva a las nueve de la noche en el palacio de Galicia. Para este acto cita a todos sus compañeros el secretario, señor Nicolás González.

SOCIEDAD JOVELLANOS: Junta de Directiva por la noche en sus propios salones de Amistad 154, altos.

ASOCIACION CANARIA: Hermoso recibo bailable desde las 9 en sus propios salones de Prado y Neptuno.

FIESTAS PROXIMAS

SALONES DEL CENTRO CASTELLANO: Grandes matinées el día 10 y 12 del presente, amenizadas por Cheo Belén Puig, Gloria Matancera y los Melodiosos.

SOCIEDAD JOVELLANOS: Recibo bailable mañana por la noche en sus propios salones, amenizado por el jazz band «Happy Happy» de Ulacia. A dicho acto pueden asistir los miembros de la «Estudiantli Cervantes» y el Club «Onital».

CLUB DEPORTIVO CARMELO: Gran fiesta bailable el domingo por la noche en su espléndida terraza de Línea y 18, Vedado, amenizada por la orquesta de Antonino Silva con su cantante Justo Parapar.

JUVENTUD DEPORTIVA DEL PRINCIPE: Recibo bailable en honor de los asociados el día 7 y en sus propios salones sociales.

CLUB DEPORTIVO VILLAMARIA: Banquete y baile social el día 10 a la una de la tarde.

CLUB CULTURAL: Velada artístico-literaria en honor del señor José María Flores, el día 7 en sus propios salones de Prado 118, altos.

CLUB DE FERRETEROS: Gran baile social el sábado por la noche en sus propios salones y jardines de Cerro 549, casi esquina a Buenos Aires.

ASOCIACION CANARIA: Hermoso recibo bailable el miércoles por la noche en sus propios salones de Prado y Neptuno.

CENTRO DE DEPENDIENTES: Magna verbena el sábado en su palacio de Prado y Trocadero, amenizada por Romeu, Sevilla Biltmore y la Gloria Matancera.

CENTRO ASTURIANO DE LA HABANA: Formidable festival el domingo día diez en todos los jardines de «La Tropical», amenizada por los mejores conjuntos capitalinos.

LICEO DE MEDINA: Gran fiesta bailable el domingo por la noche en sus amplios salones de 23 esquina a D, Vedado, amenizada por la orquesta de Emilio Parada.

CATEGORIA HISTORICA HA D

CAJAS TRAGA-NIKELES LLEGARON AYER DE EE. UU. EN LOS VAGONES DEL FERRY ESTRADA PALMA

ATANCERAS

En Pro de Matanzas

...más útil obra provincial.
...es de todos el anhelo, el ...mo, que entre los mi...habitantes de ese circuito Sur ...provincia, entraña la ...ción de carretras que unan ...cien salida a la Central, ...importantes poblados que hoy ...doloroso de los aislamien... toca idea de prosperidad ...fecundos campos de cul...

...es también, que cuando no ...se hizo por el Gobierno el ...de dinero para obras públi... nuestras seis provinciar, el ...torio de Matanzas, dirigién... Poder Central y recabando el ...de nuestra prensa, pidió acer... mente que se empleara bue... de lo que a Matanzas co... a la construcción de las ...ras del Distrito Sur, y el DIA... DE LA MARINA, portavoz de ...entraña beneficio, auge y ...para el suelo cubano, acog... demanda de los rotarios con ...enso calor, que nuestras co... y el valiosísimo personal ...de su Director, el doctor José ...han venido desde entonces ...cerca de los Poderes Pú... ahinco tal, que la reali... por tanto tiempo soñaran ...campesinos, de la riquí... marca sureña, tiene ya una ...aurora, con el comienzo de ...ya emprendidas, por el di... actual Secretario de Obras ...ingeniero Max Borges.

...político joven, de valimiento,

...yude a Sus Riñones a Eliminar los Acidos y Venenos

...ones tienen nueve millones de ...tubos o filtros que Ud. pone ...ero si toma medicinas ordina... ...ritantes, o si los descuida. Sin ...da se dé cuenta, la debilidad de ...ones puede ser la verdadera ...que Ud. tenga que levantarse ...as veces durante la noche, de la ...idad, vértigos, hinchazón de los ...trastornos de la vejiga, dolores ...eza y de espalda, reumatismo, ...en las piernas, ojeras, piel re... manchada, acidez, ardor, escozor ...dida de vigor. ¡No arriesguel ...poner en peligro su salud! Con... ...pronto la fórmula de un médico, ...nocida, conocida con el nombre de ...ex (Siss-Tex). $5.000.00 dólares han ...depositados en el Westminster ...k de Londres, Inglaterra, para res... ...la garantía de que Cystex le ...nueva salud y vitalidad en pocos ...rará que Ud. se sienta más joven ...rá fin a sus males en 8 días, ...reembolsará su costo al devol... ...a caja vacía. Pida Cystex en la ...a.

PUBLICA DE CUBA

INSTITUO DE SEGUNDA ENSEÑANZA No. 3
PATROCINIO 29, Vibora.

...rden del Sr. Director se convo... ...dos aquellos que deseen exa... ...ingreso a la Segunda Ense... ...asignaturas del Bachillerato ...Enseñanza Libre en los exáme... ...se efectuarán en el presente ...de Octubre, para que formalicen ...rícula en el local del Institu... ...Ingreso del 1 al 9 de Octu... ...para asignaturas de 2a. En... ...del 1 al 16 del propio mes.

...Secretaría del Instituto se fa... ...los impresos, así como cual... ...informe necesario en relación ...dicha matrícula.

Dr. Mario Roque de Escobar
Secretario

FARMACIA
DROGUERIA DE "JOHNSON"
DE TURNO LOS LUNES
...ONES 30 TELEFONO-A-2129.

"LA MAYOR"
35 EDIFICIOS
700 EMPLEADOS
SARRA
DROGUERIAS
...ENTA TODOS LOS DIAS
...A NOCHE LOS MARTES
A-8026 A-3641

...RMACIAS
...TURNO HOY
...IERCOLES

...MANIA A PASEO DE MARTI

...No. 112	A-8778
...ador No. 1	A-6413
...San Ignacio	M-6677
...entre O-Reilly y	
...bispo	A-7544
...es No. 33	M-4030
...No. 52	A-7544

PASEO DE MARTI A BELASCOAIN

...tro y Campanario.	M-4486
...No. 107	U-4188
...No. 48	U-6813
...ado y Trocadero	M-5052
...fael No. 37	M-3588
...y Apodaca	M-5190
...ael y San José	A-6663
...és y Gervasio	U-3030
...és y Carmen	M-5121
...o y Manrique	M-4160
...No. 17	A-6566

BELASCOAIN A INFANTA

...No. 22	
...III e Infanta	U-6808
...III No. 8	
...y Santa Rosa	M-4655
...ael No. 172	U-7077
...No. 246	M-5086
...o y Oquendo	U-6924

VEDADO

...No. 84	F-6211
...esquina a L	F-6161
...No. 156	F-6292
...21 y G	F-4040
	F-6119

VIBORA

...del Monte No. 695	I-7678
...Francisco y Buena...	
...	I- 7207

...OS DEL MONTE Y SANTOS SUAREZ

...ado y Lacret	I-7755
...ez y Dolores	I-7613
...Suárez No. 10	I-7332

LUYANO

...y Santa Ana	X-1111
...ino e Infanzón	X-2371
...ón y Herrera	X-1938

CERRO

...del Cerro No. 895	I-7456
...y Atocha	I-7719
...del Cerro 527.	M-9768

...Este grupo deberá prestar ...público todo el día y la ...de los domingos siguientes: ...Febrero 14; Marzo 28; ...Junio 20; Agosto 10.; ...re 12; Octubre 24; Di... 5.

...rmacias han sido acordados en ...mento de lo dispuesto en ...YT del Decreto-Ley 2604 ...Noviembre 1934.

De reconocido prestigio, el doctor Máximo Rodríguez, compenetrado con los deseos de sus conterráneos del Circuito Sur, enarboló la bandera de engrandecimiento para esos poblados, y sumados a sus entusiasmos, la cooperación eficacísima del doctor José I. Rivero; las justicieras demandas de nuestros rotarios, y el aporte de los Alcaldes de Cidra y de Sabanilla, de Unión y de Cabezas, y de todos los otros poblados colindantes, se dispusieron a la batalla sin cuartel, hasta la obtención —hoy ya un hecho— de créditos para esas carreteras.

Comenzadas las que unen a Sabanilla y Unión ny a la Cidra y Sabanilla, quiso el Ministro de Obras Públicas, personalmente girar una visita a las mismas, y conocer sobre el terreno las necesidades y las exigencias que demandan esos poblados, inspeccionando también las obras con la inteligente exuerienca que tiene del ramo, y la innegable autoridad que le da, no su título, sino su conocidísima labor, y su bien conquistado renombre profesional, y al efecto, el pasado lunes cuatro salió de la Habana el señor Max Borges, acompañado de su hermano José Agustín, del representante Máximo Rodríguez y otras distinguidas personas, siendo objeto desde que traspuso las dos palmas allí plantadas por el ingeniero Alejandro Barrientos, de inolvidable recuerdo, marcadoras del límites de las dos provincias, de las mayores muestras de afecto, de simpatías y de hidalga hospitalidad.

El Alcalde matancero, señor César Casas, acudió con su hermano el ingeniero jefe de la Provincia, Giordano Casas, a dar la bienvenida a los visitantes, sumándose también a ese homenaje los rotarios yumurinos, presididos por el doctor Mario Jordán y en comisión que integraban el doctor Oscar Forest, el ingeniero Enrique Marcet, el señor Ricardo Linares, el señor Alfredo Esquerré, el señor Eduardo Sánchez, el señor Evaristo Cotilla y los ingenieros del Departamento de Obras Públicas del Distrito, señores Sergio Barrientos, Francisco Benavides y Miguel Gutiérrez, con el Presidente del Ayuntamiento, Laureano López, y el que suscribe en representación de esta publicación centenaria.

Un cocktail de honor le fué ofrecido a Max Borges y sus acompañantes en las oficinas de la calle de Ayllón, por el señor Giordano Casas, uniéndose allí a la comitiva que lo recibió el Fiscal de la Audiencia, doctor Antonio Ruiz de León, otro de los más esforzados luchadores por la construcción de esas carreteras del Circuito Sur de nuestra provincia.

Después de una visita a las obras de la Zona Franca, cuya monumental portada será muy pronto inaugurada a presencia del Secretario, que ha prometido estar entre nosotros ese día, nos dirigimos en numerosos autos hacia el poblado de Cidra, donde el Ayuntamiento en pleno, con su Alcalde y una numerosísima caballería esperaba al ídolo de aquella comarca, el representante Máximo Rodríguez, al Secretario Max Borges y al séquito apolítico en gran parte y de matices diversos de la otra, —ya que allí estaban reunidos en aras de un mismo ideal liberales y conjuntistas, menocalistas y republicanos y nacionalistas— dándole la más entusiasta bienvenida a sus huéspedes.

Se unió allí en Cidra a la nutrida manifestación que era integrada por cientos de cientos de hombres, el insigne periodista doctor José Ignacio Rivero, el hombre público más admirado de Cuba, y por ende, el más combatido, por nostalgias y envidias que acompañan siempre a la gloria, siendo objeto de una espontánea y monumental acogida, que se tradujo en vivas y enardecidas demostraciones, apenas fué identificado por cuantos allí se hallaban.

Se dividió entonces en Cidra, la muchedumbre que seguía al representante Máximo Rodríguez y al Secretario Borges, montando a caballo, con estas dos destacadas personalidades, la mitad de los manifestantes, dirigiéndose los otros al demolido ingenio «Acana», antiguo feudo de los Alfonso y Aldama, hoy propiedad de la familia Rodríguez, donde había de ofrecerse un gran almuerzo, que terminó pasadas las cuatro de la tarde.

Cabalgando a pleno sol, —por que se inició la jornada a las once de la mañana —vimos al Secretario de Obras Públicas con su numeroso séquito y a la caballería que a bandera desplegada —haciéndonos evocar la epopeya libertadora— desde la finca «Acana» se dirigió a Sabanilla, donde su Alcalde, el señor Oscar Hernández Miró, aguardaba con otros contingentes de jinetes y una muchedumbre que agrupábase en las calles dando vivas al joven legislador, al dinámico Secretario y a su bien querido Mayor.

El apellido de Hernández es en Sabanilla, lo que el de Alfonso y Aldama en Cidra, por que señores feudales de aquella comarca, los antepasados de Oscar, tenían allí su patrio solar, en ese demolido ingenio «Carmen», propiedad aún de los descendientes de Don Pedro Hernández Morejón y de Doña Rosalía Huguet, benefactores de esa zona, a los que se recuerda con veneración que raya en culto.

Es inútil decir que al aceptar su postulación para la Alcaldía, después de negativas constantes, Oscar Hernández Miró, quiso con ello dar una prueba más de sacrificio al vecindario de Sabanilla, demostrándole que sigue el apellido de Hernández, hoy como ayer, su cariño a la privilegiada zona, que falta hasta ahora de comunicación, está llamada a convertirse en el emporio de riquezas a que le da derecho la feracidad de su suelo.

En la construcción de esa carretera tiene forjado su más caro ideal el Mayor de Sabanilla, y por las declaraciones que hiciera allí mismo el Secretario Borges, de que antes de ciento veinte días estarían terminadas las obras, puede Oscar decir, proclamándolo muy alto, que como su abuelo, primero, Don Pedro Hernández Morejón, como su padre, después, el inolvidable Alfredo Hernández Huguet, ha hecho él también por Sabanilla, cuanto en sus manos ha estado, consiguiendo principalmente el apoyo incalculable que el prestigio de su hijo político, el doctor Rivero, Director de DIARIO DE LA MARINA, le ha brindado para la ejecución de esas obras.

Del feudo de los Hernández, sin fatiga ni cansancio, continuaron los excursionistas hasta Unión de Reyes, dond ela alegría estalló tan frenéticamente, que hasta las campanas de la Iglesia, echadas a vuelo, saludaron a los visitantes.

Hubo allí discursos, hubo allí efusiones muy gratas, y hubo, sobre todo, para el Secretario de Obras Públicas y para el representante Máximo Rodríguez, que sobre corceles briosos, recorrieron a pleno sol caminos intransitables, una verdadera ovación.

Si los que mandan en Cuba supieran de las fatigas, de los dolores, de nuestros campesinos, como supo el lunes el Secretario Max Borges, y como ha sabido el coronel Batista, internándose por los intrincados montes trinitarios, otra suerte correrían esos olvidados cultivadores de nuestra tierra.

De los viajes del Jefe del Ejército a través de los campos de Cuba han surgido las Escuelas Cívico Militares, los Dispensarios Antituberculosos, el Sanatorio de Lomas de Coyantes y todas esas medidas que se están poniendo en práctica para aliviar la desolación de nuestros guajiros.

De este viaje de Max Borges a la zona Sur de la provincia, saldrán las carreteras que comuniquen a unos pueblos con otros y faciliten la llegada al gran mercado habanero de sus frutos y sus cosechas.

Antes de dar la concurrencia al magnífico almuerzo que ofreciera el representante Máximo Rodríguez a los que fueron sus huéspedes en la espléndida finca «Acana», de su familia, no silenciaré algo que nos agrada muy mucho, por la justicia que entraña.

En el trayecto comprendido entre las dos palmas que marcan el límite entre la Habana y Matanzas, hasta esta ciudad, tuvo el Secretario Borges para el ingeniero jefe de este Distrito, Giordano Casas, muy calurosos elogios por la conservación de la ruta central, que resalta a primera vista. Sin una grieta, por que son cogidas éstas apenas se inician, con su chapeo irreprochable, y una dedicación que se hace ver, apenas se entra en la provincia, la labor de ese profesional que se ve secundado tan eficazmente por el ingeniero segundo jefe, Sergio Barirentos, mereció, repito, los plácemes en públicas declaraciones, del justiciero Secretario.

Diré también para satisfacción de los matanceros, que una vez más, oímos de labios del prestigioso profesional alabanzas para esta ciudad, que son dignas de recogerse. Invitado por la Directiva del Tennis al tener conocimiento de su paso por ésta para un cocktail, a las cinco de la tarde, hizo cuanto pudo por encontrarse aquí a esa hora, pero las largas jornadas que hicieron él y sus acompañantes a caballo, le impidieron arribar a Matanzas hasta ya entrada la noche.

Publicaremos ahora a continuación los nombres de los comensales al delicioso almuerzo criollo, que ofreciera Máximo Rodríguez en la vieja casona del ingenio «Acana», que fué de los Alfonso y Aldama, ascendientes de aquella Silvia, casada en rimeras nupcias con Emilio Terry y en segundas con un príncipe romano, que falleciera no ha mucho, y de aquel hidalgo Marqués de Montelo, que por tantos años residió en Matanzas, en la quinta que llamaban de Lurias, hoy arrendada al Asilo Santana.

Se conserva el edificio en su primitivo aspecto, con sus pisos de lozas isleñas, con arcadas de cantería que dicen de la solidez de aquellos tiempos de la volante y el calesero, y su techumbre de recias maderas cubanas, desafiantes del cemento y el monolítico de hoy.

Acompañaban a Máximo Rodríguez en los honores de la hospitalidad, sus hermanos Antonio y su esposa Carmen Beltrán, y el simpático Manolo, el Benjamín de la familia, que vistiendo la clásica guayabera, deshacíase con todos en atenciones.

No olvidaremos a la legión de jóvenes, que constituyen la tercera generación de Don Antonio Rodríguez, los hijos de los esposos Rodríguez-Beltrán, Tony, Mary, Alberto y María Amelia ,que habitan en el «Acana».

Sentaba Máximo Rodríguez a su derecha y a su izquierda, al Secretario Max Borges, y al Alcalde de Matanzas, César Casas, y ocupaban los otros sitios el Alcalde de Sabanilla, Oscar Hernández Miró; el Presidente de nuestro Ayuntamiento, Laureano López, y los Alcaldes de Cidra y de Cabezas.

Seguiremos la relación con estos nombres: José Cambeiro, Secundo Aguiar, Eduardo Pitaluga, Luis Díaz, el doctor Antonio Ruiz de León, Aurelio Aguirre, Alejandro Rodríguez, José O. Fernández, Tomás Alfonso, Alejo Rodríguez, Angel Alfonso, Pedro Alvero, José M. García, Ramón Hernández, José Agustín Borges, Giordano Casas, Matías Castañeda, Ramón Silveira, Aurelio Linares, Octavio Penas, Andrés Rodríguez, Jenaro Morales, Tomás Sarría, Miguel Alonso, Julián Naranjo, Silverio Pérez, Julio Fernández, José M. Cula, Daniel de León, José R. Fernández, Eduardo Piloto, Julián Santana, Nicolás Fernández, José Piedra, José Cardal, Silvio Valdés Cartaya, Francisco Benavides, Gonzalo de Armas, Ignacio Sarasúa; el Jefe del puesto militar, Filiberto Cordero, tan querido en la comarca; Julio Ramírez, Antonio Hernández, Laureano García, Amado Arencibia, Lázaro Hernández, Luis Estupiñán, Eduardo Menéndez, Eusebio Reina, Paulino Canto, José Cruz, Severo Alfonso, Gregorio Campos, Oscar González, Juan Montes de Oca, Pilar Lazcano Manuel Muñoz, Eustaquiano Mora, Francisco Aballí, José García, Otilio Cruz, Manolo Alvarez, Ismael García, doctor Armando López, doctor Julio A. Telot, José J. Morejón, José M. Beltrán, Reynaldo Díaz, Carlos Campos, Maximino Alvarez, Rogelio Allascarreta, López Naya, y el que suscribe, representando a DIARIO DE LA MARINA.

Dos comensales más en esa mesa, Corpus Iraeta Lecuona, enviado especial del Decano, y el fotógrafo Pardo, que no cesó un instante de tomar fotografías, que encontrarán nuestros lectores en el suplemento de fotograbado de mañana.

La iniciativa feliz de los rotarios matanceros pidiendo las carreteras del Circuito Sur de la provincia, le ha brindado al representante Máximo Rodríguez la oportunidad de demostrar a su electorado cómo sabe interesarse por él; le ha valido al Alcalde Oscar Hernández Miró el chance de una demostración más de aprecio y consideración que rinde a Sabanilla, el feudo de los suyos; y le conquista al Secretario Max Borges las bendiciones de miles de miles de campesinos, que enterrados por decirlo así, en incomunicadas zonas, van a poder ahora ofrecer sus frutos y sus cosechas a los mercados a que los llama la demanda, y por último, la realidad de ese ideal que por tantos años anhelaron los poblados de la provincia de ese circuito Sur, se la deberán en parte principalísima, según declaró el propio Secretario de Obras Públicas, a la campaña periodística de DIARIO DE LA MARINA y a las gestiones personales de su Director, el doctor José I. Rivero.

Hay que reconocerlo así.

Manolo JARQUIN

UNA CIRCULAR ACERCA DE LOS CORTES DE LEÑA

Hay que solicitar permiso del Jefe del Puesto de la Rural. Perspectiva de las cosechas

En vista de las continuas infracciones que se vienen advirtiendo en el cumplimiento del Decreto número 1295 de 24 de junio de 1937 en su relación con las Licencias y Guías Especiales para carbón y leña y el aprovechamiento de guano, la Dirección de Montes y Minas de la Secretaría de Agricultura ha remitido a todos los jefes de puestos de la Guardia Rural, alcaldes municipales, la siguiente Circular:

«Las Licencias y Guías Especiales para carbón y leña sólo se expedirán hasta la cantidad de cuatrocientos sacos de carbón y setenta y cinco cuerdas de leña por persona y finca en un año, es decir, que para una misma persona sólo podrán autorizarse en esta forma las cantidades mencionadas, o para una misma finca, aun cuando sean diversos individuos los interesados.

«El aprovechamiento de guano para techar, yaguas, hilos y sogas de majaguas y yareyes deberá solicitarse en el modelo 11, acompañándolo de un Giro Postal por valor de $5.00 que ampara todos los aprovechameintos de estos productos en un año. El interesado recibirá una Licencia y una Guía General por la cantidad de los productos que pida; cuando los vaya a sacar de la finca, deberá proveerse en la Jefatura de la Guardia Rural más próxima de las Guías Parciales que amparan los cargamentos que extraigan.

«Si alguno se interesare por aprovechamientos mayores o distintos a los arriba mencionados, deberá dirigirse a la Dirección de Montes y Minas, Secretaría de Agricultura, donde se le informará la forma de obtener una Licencia y Guía General que lo autorice a efectuar el aprovechamiento.

«Antes de hacer una solicitud para aprovechamiento en fincas del Estado o que linden con el mar o terrenos del Estado deberá consultarse en esta Dirección de Montes y Minas.»

Inspección

Cientos de campos de Habas Lima han sido inespeccionados recientemente por el Servicio de Sanidad Vegetal de la Secretaría de Agricultura correspondientes a los Términos Municipales de Marianao, Caimito del Guayabal, Bauta y San Antonio de los Baños, encontrándose las siembras en buenas condiciones.

Terminarón las zafras de aguacates y toronjas

El Jefe del Negociado de Exportación de la Secretaría de Agricultura nos ha informado haberse terminado la zafra de aguacate, habiéndose efectuado el pasado día 30 los últimos embarques de ese fruto para los mercados norteamericanos.

También ha terminado la exportación de toronjas, por lo que el presente mes de octubre es casi inactivo en lo que a exportaciones se refiere.

Sin embargo la exportación de Habas Lima está próxima a comenzar, encontrándose muy adelantadas las siembras, observaándose que la cosecha ha de ser muy amplia.

En cuanto a las siembras de tomates se están haciendo en gran escala, esperándose, también, ha de ser fructífera dicha zafra.

Mercas de ganado solicitadas

Han solicitado marcas como ganaderos mayores los señores Manuel Escalona Rubio, Gerardo Herrera Rodríguez, serrín Neira Cruz, Juan Hernández Díaz, Arturo Arias Hidalgo, Bonifacio Gómez Cano, Ramón J. Martínez y Lorenzo Secada Sierra y como ganaderos menores los señores siguientes: Jaun García Jorge, Pablo Concepción López, Pedro Hernández Hernández, José Leiva Gutiérrez, Alberto Herrera Bermúdez, Leonardo Campo Prada, Francisco Céspedes, Carmelina López Vasallo, Teófila N. Adán Pérez, Bonifacio Adán Pérez, Pedro Pérez González, Roberto Carretero Velázquez, Francisco González Xiqués, Julia Caballero Morell, Cándido Cossío Noriega, Porfirio Pérez Claro, Bernardino García Hernández, Lorenzo Guera González, Manuel Hernández Pérez, Pablo Morell, Gabriel López Olivera, Rudesindo Arias Hidalgo, Rivas y Alvarez y Ortelio Fornaris Jardines.

JUGANDO

El sargento A. Collazo, auxiliado de los vigilante L. Hurtado y Joaquín Amaro, del Bureau de Investigaciones, arrestaron a Hermógenes Calderín Bocout, de 17 años y vecino de Gloria 247, por haberlo sorprendido cuando en la esquina de Prado y Animas, en unión de varios más que se dieron a la fuga, jugaba al «siló», ocupándole un juego de dados. Fué remitido al Vivac.

CABLEGRAMAS DE ESPAÑA

El Cónsul de Cuba en la Coruña, señor Eduardo Alvarez, ha informado a la Secretaría de Estado que no habiéndose presentado en el Consulado Francisco Céspedes Quintas, se trasladó su asunto al Cónsul en Vigo. Dolores González López embarcará en Lisboa, en el vapor «Orinoco».

RECLAMADO

Alfonso Luis o Luis Francisco de Cantín, y vecino de Zanja 18, fué arrestado por los vigilantes Manuel Naves y Oscar Ruiz, del Bureau de Investigaciones, por ser la misma persona que interesa el Juez Correccional de la Tercera, en juicio número 8,243 de 1937.

Sitúan los fondos para pagar sueldos atrasados a los empleados de Mejoras de Puertos y Ríos, de Obras Públicas

Dan por terminado el movimiento de personal en las Zonas y Distritos Fiscales. En la tarde de ayer se reunieron los banqueros que integran el Clearing House con G. Lanier

El Secretario de Hacienda doctor Giménez Lanier, ha dado por terminado el movimiento de personal en todas las administraciones fiscales de la República En la reunión celebrada en la noche anterior con los congresistas de la región de Oriente, ha quedado resuelto el problema del personal en dicha provincia, única que faltaba.

Tanto el Presidente de la República como el doctor Giménez Lanier han dado por resuelto ese asunto y ahora lo que desean es que se encauce la administración pública con el fin de que las recaudaciones se desenvuelvan de manera normal y provechosa para el Estado.

Ayer por la mañana el Secretario de Hacienda, acompañado de los miembros que itnegrn la comisión de bono sde la deuda de Obras Públicas, se trasladaron a Palacio, donde estuvieron reunidos por espacio de dos horas con el Presidente.

Por la tarde celebraron con el Secretario de Hacienda una reunión los banqueros que integra nel Clearing House de la Habana, tratando de la reciente ley del Congreso sobre moratoria hipotecaria a los Ingenios. No se facilitó nota a la prensa, hasta tanto el Presidente conozca el escrito que dejaron en poder del Secretario de Hacienda.

Por Decreto Presidencial, a propuesta del Secretario de Hacienda, se ha dispuesto que el señor Roberto Ruiz Montaño, segundo jefe del Negociado Técnico de la Dirección del Servicio Central, pase en comisión de servicio a las órdenes del señor Presidente.

Nombramiento

Por Decreto Presidencial, a propuesta del Secretario de Hacienda, ha sido nombrado el señor José Luis Avalos y Pérez, Administrador del Distrito Fiscal de Cruces, y Administrador de la Aduana de Nuevitas el señor Manuel Amparo Céspedes.

Una transferencia

Por otro Decreto Presidencial se auotriza la transferencia de crédito por 38 mil pesos de las consignaciones del presupuesto de la Secretaría de Defensa, para destinarlo al Cuerpo de Aviación.

El Inspector señor Iraola

Ha regresado de su extenso recorrido por las provincias de Oriente, Camagüey y Santa Clara, el Inspector de la Dirección General de Contabilidad señor Iraola, quien ha desempeñado un importante papel en las oficinas fiscales que visitó para dejar en marcha todos los expedientes de apremio que se encontraban en tramitación, muchos de los cuales ha producido ya fuertes ingresos en las recaudaciones del Estado.

El señor Iraola se propone regresar en breve a la provincia de Santa Clara, la que aún no ha terminado de recorrer.

Existe la impresión de que con una buena labor administrativa como la que se ha emprendido en esas oficinas actualmente, las recaudaciones por impuestos aumenten de modo considerable en este año fiscal, lo que permitirá cubrir perfectamente el presupuesto de gastos de la nación.

Para los empleados de O. Públicas

Ha sido cursado por la Dirección de Contabilidad una orden de adelanto por 59 mil pesos para abonar tres meses de sueldo que se adeuda a los empleados cesantes de obras y mejoras de ríos y puertos.

También se ha hecho un traspaso de 75 mil pesos de rentas públicas a fondos especiales, para pagar las pensiones que faltan a jubilados civiles de la Habana y del resto de la República.

Siembra de papa de semilla

La Dirección del Servicio Central en nota facilitada ayer a la prensa informa que la siembra de papa de semilla en la Isla, durante los días 1 y 2 de octubre asciende a 3.240 barriles.

EL PROCURADOR MEDINA HACE UNAS ACLARACIONES

El señor Juan R. Medina y Llunas, procurador público de esta capital, nos ha comunicado que es rigurosamente cierto el fundamento de la denuncia que produjo en su oportunidad contra el chofer que conducía el ómnibus 1464 de la Ruta número 58 el día 28 de agosto último, a quien acusó de irregularidades en la conducción de aquel vehículo por mediar grave riesgo para la vida de los pasajeros.

No se ha comprobado, por tanto, como se trata de propalar, la falsedad de dicha denuncia, como bien se demuestra en la conducta represiva adoptada por la Compañía contra el mencionado sujeto.

Por último, el procurador Medina hace constar que lamenta la cesantía del imprudente driver, pero que tan drástica medida le inclina a suponer que otras razones más poderosas que su denuncia, tendrá la Compañía para proceder así.

AUTOMOVILES CIRCULADOS

Por transitar con exceso de velocidad, fueron circulados ayer por la policía los vehículos siguientes:

Primera Estación: ómnibus 797 y 363.

Cuarta Estación: 12322.

Séptima Estación: 71453; ómnibus 77.

Décima Estación: ómnibus 1602.

Oncena Estación: ómnibus 375, 2027, 1196 y autos 86258 y31902.

Duodécima Estación: ómnibus número 1799.

ROBO

Facundo Ruiz Novales, propietario de la casa de préstamos, situada en Bélgica número 125, dió cuenta a la policía, que durante la madrugada le habían robado de una de las vidrieras, prendas por valor de cien pesos.

ABSUELTO UN ANCIANO AL QUE LA AUDIENCIA CONDENO A 14 AÑOS EN CAUSA POR HOMICIDIO

Será hoy el juicio contra Antonio Alvarez Lazcano que dió muerte a su prometida en Marianao y trató de matarse. Suspendido el juicio contra la Sra. Ana Celia Orta, ayer

El anciano albañil de sesenta y cinco años de edad Pedro Arias Rivero, llamado «Chichón», ha sido absuelto libremente por la Sala de lo Criminal del Tribunal Supremo que declaró con lugar el recurso de casación establecido por el doctor Jose R. Cruells, aduciendo la eximente de legítima defensa en favor de dicho procesado. Este fué condenado por la Sala Tercera de lo Criminal de la Audiencia a la pena de catorce años, ocho meses y un dia de reclusión, como autor del homicidio de Servando Santos Vázquez, el 24 de Junio de 1931, en la casa en construcción de Monte 711, habiendo sido juzgado en Mayo de este año por haber estado en rebeldía durante todo ese tiempo. El tribunal acepta en favor de Arias Rivero la eximente de legítima defensa, que fué mantenida por dicho doctor Cruells en el recurso de casación y en el acto de la vista celebrada recientemente. Ayer mismo la Sala del Supremo dictó providencia disponiendo la libertad del anciano, que se cumplió en el acto.

El juicio contra Antonio Alvarez por la muerte de su prometida

La Sala Cuarta de lo Criminal de la Audiencia tiene fijado para hoy el juicio contra Antonio Alvarez Lazcano, que dió muerte a su prometida Lidia Fernández Domínguez, el 15 de Febrero de este año, en el hospedaje «Villa Sierva», en Marianao, con una pistola Werther, y trató de suicidarse. El Fiscal pide que sea condenado Alvarez Lazcano a diez y siete años, cuatro meses y un dia de reclusión. La defensa está a cargo del doctor Carlos M. Estévez, que mantiene conclusiones de absolución.

Las heridas de Basilia Pedroso en el edicio Aspuru

Otro juicio importante que tiene señalado para hoy la Audiencia, es en la Sala Tercera de lo Criminal, en el proceso contra Norman y Louis Bowe White, por las lesiones graves a la esposa del primero Basilia Pedroso, en el domicilio conyugal, edificio Aspuru, apareciendo Norman como autor material y Louis como encubridor. Interesa el Fiscal que se condene el primero a la pena de prisión mayor y al segundo a pena de arresto mayor. Defiende a los procesados el doctor Fernando Busto, quien sostiene la inocencia de los hermanos. Aparece de la acusación fiscal que Norman agredió con un objeto desconocido a Basilia, produciéndole heridas graves, y, despues, se puso de acuerdo con Louis, arrastrando ambos el cuerpo de la muchacha por las escaleras de la casa, hasta depositarlo en la calle al fin indicado.

Suspendido el juicio del proceso contra Ana Celia Orta

A petición del defensor doctor Manuel Castellanos la Sala Tercera de lo Criminal de la Audiencia suspendió ayer el juicio de la causa contra Ana Celia Orta acusada de parricidio por la muerte de su esposo Francisco A. Naranjo.

Pronto se conocerá el nuevo señalamiento.

MISTERIOSA DESAPARICION

En la Primera Estación de Policía presentó ayer una denuncia el señor Daniel San Martín Rodríguez, español y vecino de Estrada Palma número 37, en el ultramarino pueblo de Casa Blanca.

Refiere el señor San Martín que desde hace tiempo tiene albergado en su casa a su amigo Francisco Rodríguez, natural de España y de 23 años de edad, quien hace dos días desapareció misteriosamente. Al practicar un registro en la habitación que ocupaba, halló el denunciante una carta que dirigió al presidente del Círculo Republicano Español, donde se lamenta de los horrores que se vienen cometiendo en su patria.

Cree San Martín que su amigo pueda haber atentado contra su existencia.

TOMO PERMANGANATO

En el primer centro de socorros fué asistido de graves síntomas de intoxicación Raúl Vázquez, de 28 años, vecino de Virtudes número 4, que dijo se produjo al tomar varias pastillas de permanganato, con ánimo de suicidarse, por estar aburrida.

INTERIOR DE LOS NUEVOS CARROS
PULLMAN
PUESTOS AL SERVICIO DEL PUBLICO POR LA EMPRESA DE OMNIBUS

Santiago - Habana

Salón de Monserrate y Muralla, Hotel «Puerta de Tierra». Esta Empresa sostiene relevo de personal cada seis horas, por eso lleva cuatro años prestando servicios sin accidentes.

Reservación de asientos numerados. Puede hacerlo personalmente, por el Teléfono M-2266.

NUEVOS PRECIOS REBAJADOS EL 30%.
ECONOMIA, SEGURIDAD, ITINERARIO FIJO.

SE HA PEDIDO EL PASAPORTE DE DUQUE DE ESTRADA PARA REEMBARCARLO HACIA MEJICO

En estos días llegarán dos barcos arroceros procedentes de Siam con 60,000 y de Saigon con 50,000. Hoy será día de movimiento en el puerto, pues llegan varios buques

Procedente de Port Everglades, y con carga general, llegó ayer a nuestro puerto el vapor americano «Estrada Palma».

En dos vagones traídos por este ferry, han sido importadas 737 máquinas de juego de las conocidas por «Cajas traga níqueles».

Franquicias

Han sido concedidas las cortesías de estilo y franquicias de Aduana, a la señorita Frances R. Ruffing, empleada del Consulado General de los Estados Unidos en la Habana, que llegará en el vapor «Florida», el día 9 del actual mes.

El «Seatrain New Orleans»

Con carga general llegó ayer procedente de New Orleans, el ferry americano «Seatrain New Orleans», que salió horas después para el puerto de su procedencia.

El «Stella Lykes»

Procedente de Galveston llegó ayer el vapor americano «Stella Lykes», que trajo carga general y un pasajero para la Habana, la señora Josefina Gall, y conduce carga y seis pasajeros en tránsito.

Las salidas de ayer

Durante el día de ayer salieron los siguientes vapores: «Istria», para Veracruz y Tampico; «Estrada Palma», para Port Everglades; «San Ambrosio» para Houston y Texas; «Cuba», para Tampa y Key West; «California», para San Francisco y escalas; y el «President Harrison», también para California.

El «Veragua»

Procedente de Centro América llegará mañana el vapor americano «Veragua», de la Flota Blanca, que trae carga general y pasajeros para la Habana y en tránsito para New York, hacia donde seguirá viaje mañana a las cinco de la tarde.

En la Habana se embarcarán en el «Veragua» los señores Wenceslao de la Guardia, Robert Duy y señora, John J. Hayes, Ernest Santos, Frank H. Taylor y señora, F. Malcolm y señora, Geo Medina, Antonio Barrios, Carrol Oliver, Rosa Ventura, Wilford McNeil y otros, hasta completar un total de 70 pasajeros.

El «Sixaola»

El vapor americano «Sixaola» llegará el viernes de Puerto Limón, con carga general y pasajeros para la Habana y en tránsito para New Orleans para donde continuará viaje en la madrugada del sábado.

En este buque se embarcarán los señores R. W. Bringhurts, el Sr. E. L. Tilton y señora, Robert Bodor, Enrique J. Tomeu, Arístides Deschapelles, Anselmo González Mora, Guillermo Bosch, José A. Llanio, A. E. Bartlet, Nelia Díaz y otros.

50 INGRESOS EN 24 HORAS EN EL «CALIXTO GARCIA»

Director: Dr. M. Costales Latatú. Cirujano de Guardia: Dr. José A. Lastra Médicos de Guardia: Dr. Tamayo y Dr. Revuelta.

INGRESOS: Lázaro Jardines, Antonio Curbelo, Ricardo Hernández, Ensebio Sánchez, Rosa García, Luisa Molinet, Juan Soto, Avelino Quiñones, José Dolores Cruz, Manuel Hernández, José Castillo, Guillermo Gómez, Isabel García, Timoteo Artiles, Fabiana Mora, Zenaida Pérez, Consuelo Llerena, Belén Alvarez, Regla Cabrera, Leandro Martínez, Angelina Martínez Ambrosio Pérez, Serafín Castro, Juana Torres, Ernesto Pérez, Delfina Alvarez, Manuel Suárez, María González, Luis González, María Acosta, José Otero, Guillermo Gual, Carlos González, Ramiro Pérez, Luz Orihuela, Lorenzo Alvarez, Gloria Alvarez, Julio J. González, Manuel Carballo, Emérita Hernández, Concepción Rodríguez, Herminio Monteagudo, Regla Pérez Marcelino Villavicencio, Gumersindo García, Nicolás Fernández, Manuel Puente, Manuela Bocourt, Manuel Senemeliz.

TOTAL: 50 ingresos.

ALTAS: Gabriel Aguilera, Adalia Valladares, Carlos Rodríguez, María Collazo, Clara Carpio, Francisco Cabeza, F. Gregorio Fleites, Raimundo Pérez

LA JUNTA NACIONAL DE SANIDAD Y BENEFICENCIA TRATARA DEL LANZAMIENTO DE MOSTOS AL MA

ESTUDIARA LA MANERA DE QUE LAS DESTILERIAS CONSIGAN SU MAS COMPLETA PURIFICACION

Expuesta a una grave epidemia la población de la Villa de Güines al comprobarse que las aguas del Acueduto son malas. Existen 9 casos positivos de Frambesia y Fiebre de Malta

La Junta Nacional de Sanidad y Beneficencia ha de abordar próximamehte, a instancias del Secretario de Sanidad, el problema de los mostos, que viene causando graves daños desde hace tiempo principalmente, en las bahías de La Habana, de Cárdenas y de Santiago de Cuba, constituyendo un delito, además, por cuanto provoca la mortandad de los peces.

La Junta Nacional de Sanidad ha recibido de la Dirección del ramo los voluminosos expedientes que se refieren a los mostos de la destilería de Bacardí, en Santiago de Cuba y de Arechavala, en Cárdenas, los cuales serán debidamente estudiados y resueltos de manera de que, de una vez y para siempre, dichas empresas se obliguen a purificar esos mostos sin causar daño.

Igualmente tratará la Junta Nacional de Sanidad lo referente a las destilerías que arrojan sus mostos a la bahía de la Habana, motivando las continuas quejas de la Compañía de Vapores «P. and O»., cuyos buques atracan al muelle del Arsenal, esto es, al fondo de la bahía, donde precisamente esos mostos dañan la pintura de las embarcaciones, aparte del mal olor que despiden.

El doctor Lopez del Valle, Director interino de Sanidad y Presidente p. s. r. de la Junta de Sanidad, nos declaró ayer que dicho organismo tratará, como dejamos expuesto, de resolver el problema apuntado.

Malas las aguas de consumo de Güines.

El Director del Laboratorio Nacional, doctor García Hernández, ha informado a la Dirección de Sanidad que son impropias, bacteriológicamente, las aguas del acueducto de la Villa de Güines, por cuyo motivo la poblacion está expuesta a una grave epidemia.

Se nos ha informado en relación con el anterior análisis que el acueducto de Güines posee planta purificadora: pero parece que no está bien dirigida, motivando la contaminación de las aguas.

Con tal motivo el Director interino de Sanidad, doctor López del Valle, ha comisionado al ingeniero Cosculluela para que rinda un informe del verdadero estado del referido acueducto y recomienda las medidas que deben tomarse para evitar una posible epidemia.

Positivo de Frambesia.

El Jefe Local de Sanidad de Cienfuegos ha informado a la superioridad haberse confirmado como positivo de frambesia el mal que padece Francisco Díaz Borroto, que se halla recluído en el Sanatorio de la Colonia Española.

Positivo de Fiebre Oudulante

El doctor Agostini, Jefe del Negociado de Inspección Médica de La Jefatura Local de Sanidad de La Habana ha recibido un informe del doctor Juan López Mayor, bacteriólogo de la Casa de Salud «La Purísima Concepción», dando cuenta de haber comprobado padece de «fiebre ondulante» o de Malta el Sr. Eduardo Gregorio López, que desde hace setenta días se encuentra aislado en el Pabellón de Infecciosos, siendo este el tercer caso que se registra en Cuba de dicha enfermedad.

Las autoridades sanitarias, al conocer el anterior informe, han iniciado las investigaciones pertinentes en relación con el ganado de donde procede la leche que tomaba el señor Gregorio López.

Acuerdos de la Junta de Sanidad

Después de discutir varios artículos de las nuevas Ordenanzas Sanitarias y aprobar hasta el 126, inclusive,. la Junta Nacional de Sanidad acordó pasar a la Ponencia los siguientes asuntos:

Legalización de licencia sanitaria para la Clinica Casuso, de 10 de Octubre 364; solicitud del Jefe de Veterinaria del Ejército sobre la Circular 374 de 27 de febrero de 1924, sobre productos biológicos; escrito del Director de Beneficencia sobre miembros de la Junta de Patronos de la Casa de Beneficencia de Santiago de Cuba; solicitud de Manuel Segura Torres para la venta de carne en carretilla en los Mercados Libres; remoción de la Junta de Patronos del Hospital Civil de Güines y Reglamento del Hospital; antecedentes sobre proyecto de regadío en la finca Recreo, de Ciego de Avila, tomando el agua de la Laguna del Cura; solicitud de licencia para la reapertura del crematorio Steinhoffer y Peña, en Luyanó; escrito de la Cía. Cubana de Electricidad respecto al acueducto de Manzanillo; proyecto de instalación del departamento de jarabes y frutas en una planta de embotellar agua en Guanabacoa; y, escrito del Director de Beneficencia sobre el Asilo «Sagrado Corazón de Jesús», de Holguín.

Atendidos 800 niños en el Solarium

Durante el pasado mes fueron atendidos en el Solarium de la Secretaría de Sanidad que dirige el doctor José María Estévez, 808 niños, que hacen un promedio diario de 32 niños de ambos sexos.

Los vapores "Oriente" e "Iberia" se dirigen a N. York y Hamburgo, con gran cantidad de productos cubanos

Se dispensó un cariñoso recibimiento al Ministro de Cuba en Checoeslovaquia. El día 21 llegarán 300 miembros del club «The Ex-Change» de N. Y. Estarán 3 días en La Habana

Con 1935 toneladas de carga general y 114 pasajeros, llegó ayer de New York, el turbo eléctrico «Orente» de la New York and Cuba Mail SS. Co.

Entre los pasajeros en este buque figura el Ministro de Cuba en Checoeslovaquia señor Calixto Whitmarsh y señora quienes fueron recibidos por numerosos amigos, y familiares, el señor Frank Steinhart, Presidente de la Havana Electric, Joaquín Condonet, Manuel González, Jesus Martínez, Alicia Vargas de Masjuan, Rosa Sola Arnoldson, Lucila Díaz, Mildred Figuera e hija Lucrecia, el señor Eugenio González, Perry Odell y senora, el banquero Philips Eaton del Royal Bank of Canada, David Pernas, José Tenreiro, Margaret Rivas, Amy Phang, Jose Arias, los religiosos de la Orden de los Franciscanos Estefanio Iznaga y Pablo Lete, que poceden de Vizcaya y los que han manifestado que no nan tenido ninguna dificultad, el seno Arthur Ryan, George Meisel y otros.

Entre los viajeros excursionistas del «Oriente» figura la artista de cine Florence Ryan.

Productos cubanos

En el «Oriente» que siguió viaje en la madrugada de hoy para New York, han sido embarcados los siguientes productos cubanos: 400 huacales de vegetales, 2 pacas de esponjas, 265 cajas de ron, 50 cajas de maquinaria, 28 sacos de goma, 12 cajas de duices, en pastas, 10 barriles de miel, 20 bultos varios, 142 bultos de metales y tambores vacios 2 barriles y 79 pacas de tabaco en rama, 2 cajas de tabacos torcidos.

Los que embarcaron

Entre los pasajeros embarcados en el vapor «Oriente» anotamos al señor Eugenio Sullivan y familia, alto empleado de la Clyde Line, el barítono español Augusto Ordoñez, la artista Maruja González, Elsa González, el señor Albert Cohar, Antonio Buxó, José Gutean y otros.

El «Presidente Horrison»

Procedente de New York llegó ayer el vapor americano «Presidente Harrison» que trajo 7 pasajeros y carga general con destino a la Habana.

Conduce 35 viajeros en tránsito.

Deportados por las autoridades de inmigración americana viajan en tránsito en el «Presidente Harrison»» el marinero asiático Hung Chan, y el inglés Ithan Hassan.

El California

De la misma procedencia llegó el turbo eléctrico «California» de la Panamá Pacific Line, que trajo 72 pasajeros para la Habana, y 333 pasajeros en tránsito.

Llegaron por este barco el señor Demetrio Castillo Pockorny exSecretario de Obras Públicas, el Dr. José Castellanos, Jesús León y familia.

El Sr. Jorge Prats, Enrique Ramos y familia, el ingeniero Federico Sánchez, el hacendado Andrés Douglas, la empleada de la Embajada Americana, Dorothy Cox, James Carrity, W. Lonsdale y familia, Dolores Ablanedo e hija, Cándido Bolado, Casiano Coello, Pedro Coffigny, Manuel García y familia, Rachell Metz, Amelia Navarrete, Concepción Rebollar, Dolores del Río, Oscar Rodríguez, José Sánchez, Estela Zaidman, Judith Cameiro, Janes Mayorkas, e hijas; Zali Rosenthal, Florentina Jiménez e hija; Josefina Domínguez, Carmen Carbajas, y las señoras Carmen y Rosario Hurtado, cubanas, y Pilar Pintueles e hija Pilar, españolas, y todas las cuales proceden de Madrid, la señora Presentación Sala y el señor Pedro Sela, y que también proceden de España.

Los jefes de Correo

Entre los pasajeros en tránsito figuran los 19 jefes o Administradores de Correo, de distintas ciudades de los Estados de Ohio y Pensilvania, que van a celebrar una convención en San Francisco.

También viajan el actor americano John Snow y el almirante retirado William Reynolds.

Los que embarcaron

En el «California» embarcaron para Panamá los señores: Guillermo Montiel y señora, Everardo Ortiz, Jos Paredes, Jorge Laura, Justo Marcos, Marino, y Macario Fernández, Isaac Mitrani y otros.

La carga que lleva el «Iberia»

La moto nave alemana «Ibera» tomó en nuestro puerto las siguientes partidas de carga, cuya mayor parte conduce a Alemania: 1,821 tercios de tabaco torcido, 115 barriles de miel, 650 lios de cuero, 123 toneladas de metales.

Vendrán unos convencionistas

Después de celebrar su convención anual en Tampa vendrán a la Habana el día 21 del actual mes a bordo del vapor americano «Cuba» 350 miembros del club «The Ex-Change» de New York, los cuales permanecerán en nuestra capital hasta el día 24 en que regresarán a Miami en el vapor «Florida».

El Ministro de Alemania

El próximo día 8 del corriente mes llegará a nuestro puerto en el vapor «Columbus» del Lloyd Norte alemán el señor Hans Hermann Voelckers Ministro de Alemania en Cuba.

La anécdota es de Manolito Sánchez Maspóns. Lo presenció en Madrid, antes de la guerra, naturalmente.

Fué en una manifestación al conde de Romanones, que vivía entonces en las afueras de Madrid. Cientos de correligionarios marchaban en dirección a su aristocrática casa, para brindarle el homenaje de su adhesión política.

¡Viva el conde de Romanones!

¡Vivaaaaaa!, repetían a coro las voces. Y la muchedumbre continuaba el largo camino, sudorosa, jadeante, entusiasmada. Entre ella marchaba un cojo, que lanzaba también su grito estentóreo al espacio.

¡Viva el conde de Romanones!

El cojo ya no pudo más. Lanzo un alarido. ¡Si, señores, que viva el conde de Romanones, pero que viva más cerca!

Para el entretiempo, lectora, nada más práctico que las primorosas telas que ha recibido para el toño e invierno «La Casa Martínez», situada en Muralla, esquina a Villegas. Colores de última novedad. Crepés, terciopelos, sedas, tafetanes, lanas, etc., etc., recién remesadas de los famosos mercados de París, Londres y New York. Hay que elegantizarse lectora, con estas telas que son bellísimas.

Ayer, a bordo de un trasatlántico, han llegado de Holanda, doscientas vacas de pura raza. Según el repórter del Puerto, nuestro vetusto compañero «Pancho» Pérez, son las vacas más pequeñas que ha visto en su vida. Han sido vendidas a una cremería que radica en nuestra capital.

Hemos indagado en la Aduana, curiosos por el tamaño del ganado, y nos informan que esas vacas tan pequeñas son las que dan la leche condensada.

«Partagás y nada más». La frase es ya tan antigua como el doctor Antiga, nuestro nonagenario Ministro en Suiza. Antigua y tan famosa a la vez, porque ella indica el prestigio de esa marca incomparable de tabaco. Fumar, dijo alguien, es un placer que se disipa en humo, sin llegar a la médula. Fumemos, pues, pero «Partagás», nada menos y nada más.

Un matrimonio bien llevado—la noticia merece ser publicada por lo raro que resulta en un clima cálido como el nuestro—, acordó dos frases solemnes para que fueran escritas en la losa del panteón donde reposarán sus amados restos, juntos, muy juntos, como los amantes de Teruel, Romeo y Juleta, Santos y Artigas.

Al fallecer el esposo, se vió grabada en la losa de mármol esta frase:

Aquí te espero, esposa mía.
24 de Febrero de 1924.

Un chistoso escribió al final, con lápiz, bien claro, lo siguiente,

¡Caramba, creí que no venías!

Este recuerdo nos trae como de la mano recordar a nuestros lectores que la funeraria «La Nacional» del alegre amigo José C. Vior, rotario cien por cien, es la más acreditada. Tiene un servicio a domicilio cómodo y rápido. Está situado el festivo establecimiento en Espada número 26 esquina a San Lázaro, teléfono U-3838.

En Berlín, se encuentran dos madrileños de pura cepa, recién llegados de Valencia. Se enteran de un gran homenaje que se organiza en la patria de Hitler en honor de Goethe. Uno de ellos pregunta.

—Oye, rico, ¿sabes tú quien era Goethe?

—Algún pirotécnico.

«Trianón». He aquí un nombre que evoca el prestigio de la corte de Napoleón I. Es la gran peletería de Neptuno 68, esquina a San Nicolás, que posee la patente del soporte 9263 para calzados de señoras y niños.

Las damas que usen este soporte se darán cuenta del maravilloso resultado: educa el pie mejor que un aya inglesa. Y qué empleados tan finos los del «Trianón». Están siempre a sus pies.

Calurosos lectores. Esta firma comercial acepta colaboraciones de chistes, anécdotas, chascarrillos, etc. Y los premia, ya diremos cómo y cuando. Ustedes en sus ratos de ocio pueden practicar el humorismo, que es una cosa la mar de graciosa y de entretenida. Nos envían el producto bien envuelto a la Administración del «Diario de la Marina», y serán recompensados dignamente.

Eso sí, bajo juramento que no nos van a hacer la competencia, porque este negocito marcha bien y no es cosa de complicarnos más la vida.

Hasta mañana, pues.

Aris y Baguer S. A.
(Sin ambiciones)

LA LLUVIA EN LA ISLA

Durante las últimas 24 horas ha llovido en las siguientes localidades:

Pinar del Río: Mantua, Arroyos de Mantua, C. del Norte, C. Niágara, Orozco, San Luis, La Fe, Sábalo, Guane, Remates, Cortés, Pilotos, P. de Golpe, C. del Sur, Paso Real de San Diego, San Diego de los Baños, Taco Taco, Candelaria, Santa Lucía, Matahambre y Coloma.

Habana: Güines, Gral. Peraza, A. Naranjo, San A. de las Vegas, C. Merceditas, C. de Güines, San Antonio de los Baños, San José de las Lajas, Santa María del Rosario, Jaruco, San Antonio de Río Blanco, Santa C. del Norte, Hershey, Caraballo, Surgidero de Batabanó, Batabanó, San Felipe, Bejucal y Rincón.

Matanzas: P. Betancourt, Unión de Reyes, Juan G. Gómez, Bolondrón, Cárdenas, San M. Baños, Máximo Gómez, Coliseo, Jovellanos, Carlos Rojas y Matanzas.

Santa Clara: mucho en Carmita, V. Alta, Salamanca, Camajuaní, Santo Domingo, Jicotea, Rodrigo, Rancho Veloz, Guayos, Caibarién, Narcisa, Meneses, Cabaiguán, Yaguajay, Mayajigua, Vueltas, Unidad, San Diego, Mata, Calabazar, Encrucijada, Cifuentes; regular en Fomento, Limo Pérez, R. Alfonso, Managas; poco en Tuinicú, Sancti Spíritus, Q. Güines, Sitiecitos, Sierra Morena y Santa Clara.

OFRECERA UN CONCIER... LA SOCIEDAD CORAL ... LA HABANA EL JUEV...

La Sociedad Coral celebrará sus mejores conciertos en el Nacional, el jueves 7 del corr... las 9 p. m., bajo la dirección fundadora, María Muñoz de ... do. Son doce las obras que se cantar, de las cuales van ... primera audición. Toman par... mo solistas las sopranos Alic... y Silvia Lastra, y el tenor ... Arias Agüero; la primera, en ... de Schubert, y «Negra som... Otaño; la segunda en la can... cuna «Su... su... su...», ... Víctor Saar. El tenor Arias ... tiene a su cargo el solo de la ... ba y la luna», de Schubert, ... sa obra coral para voces de ... «El canto a Granada», de F... se estrenó en los famosos ... les sinfónico-corales de ha... años, se repite ahora con la ... cripción pianística hecha por ... mo autor y que será ejecutad... la notable pianista Josefina Hé... dez Daniel, ya conocida del ... habanero en recital y con la O... ta Filarmónica. Otras obras ... mas de Victoria, Gretchanino... sus, Vives, etc., completan ... grama, en el que se destaca ... mirable obra de Debussy en ... ra audición.

Al estrellarse un automóvil contra un árbol en la Quinta Avenida, el chofer resulta lesionado de gravedad

En las proximidades de la Playa de Marianao hallaron a un asiático, ahorcado. No se observó huella alguna de violencia en el cadáver. A poca distancia hubo un crimen

MARIANAO, Oct. 5. DIARIO.—Habana.— El cabo de la Policía Cesáreo Zulueta, se constituyó en el Hospital Militar de Columbia, donde era asistido de graves lesiones Francisco Tocabenz Corominas, natural de la Habana, de 34 años, vecino de Velázquez 13, Jesús del Monte. El herido declaró que guiaba el auto 37855 por el Lago del Country Club, y al entrar en la Avenida Gran Boulevard, otro auto, cuyo número ignora, le dió por un costado, haciéndole perder el timón y yéndose a estrellar contra un árbol, desbaratándose el auto y recibiendo graves lesiones. Fué trasladado a la Clínica «María Milagrosa».

Arrollada de gravedad por un tranvía uan sirvienta

En el Centro de Socorros, el doctor Calves asistió de una herida contusa en la región superciliar derecha otra con fractura en los huesos de la nariz y contusiones diseminadas por el cuerpo, a la sirvienta Victoriana Suárez Montes de Oca, natural de Manguito de 25 años, vecina de 11 No. 324, Vedado, Constituído el cabo de la Policía Alejandro Garcia le tomó declarón, manifestando que se encontraba en el paradero de los tranvías de Redención cuando fué alcanzada por un carro eléctrico, sin saber cómo.

Después de rendir viaje se presentó en la Jefatura de Policía el motorista Emilio Herrera, de 40 años, vecino de Paseo y Santa Isabel, manifestando que manejaba el tranvía número 502, de la línea Marianao-Calle Aguila, en dirección a la Capital, cuando en el paradero de Redención estaba parada una joven, la que se aproximó demasiado al llegar el tranvía, siendo alcanzada, estimando casual el accidente. Victoriana había ido a buscar una hija del Dr. Díaz Pardo, vecino de Avenida de Columbia y Concepción, para acompañarla.

Fué trasladada al Hospital »Calixto García», ingresando en el Vivac el motorista Herrera.

Atacado por una perra policía

En la Casa de Socorros, el doctor Galletti, asistió de varias heridas incisas diseminadas por ambas piernas brazos y manos, de carácter grave a Bernabé Hernández García, natural de Canarias de 48 años, y vecino de la finca «Coca».

Declaró a la policía que transitaba por la carretera cuando fué inesperadamente atacado por una perra policía, ignorando a quien pertenece la misma.

Aumentadas 10 plazas de policías

Recientemente se aumentaron diez plazas de vigilantes para el término de Marianao, siendo este número insuficiente debido al perímetro de la población. Marianao necesita cien policías más para poder cubrir sus postas y Repartos. El servicio de caballería, tan necesario, ha sido suprimido.

Beneficio para un Club de B. B. C.

En el Cine «Roxy», del Reparto Almendares, se dará un beneficio con el fin de recaudar fondos para adquirir los trajes para los jugadores del «Virgilio Blanco B. B.» La empresa ha confeccionado un variado programa, reina gran animación para este beneficio.

Próxima boda en Marianao

En la Notaría del Dr. Jiménez de la Torre, contraerán nupcias el próximo día 9, en horas de la tarde, la distinguida señorita María Luisa Orbón, con el Dr. Ceferino Granda, siendo los testigos de este simpático enlace, los señores César Quintero Guillermo Martín y el Dr. Raúl Hernández Mederos.

Muchas felicidades les deseamos.

Suplantó los números de varios billetes

A los gritos de ¡ataja!, proferidos por un asiático en el Reparto Almendares, los vigilantes Antonio Díaz Muñoz y Amador Pérez, detuvieron a Pablo Ortiz Chirino, natural de Marianao, de 27 años y vecino de Consulado y 11 y el asiático Eng Llyn Chin, de 59 años, vendedor de billetes residente en San José 39. Presentados en la Sub-Estación de Almendares ante el cabo Carlos Gallo, manifestó el asiático que el Ortiz le compró varias fracciones de billete número 13,616, pagándole con cinco fracciones del número 00631 del sorteo pasado, al que le habían suplantado el segundo cero de dicha cantidad. Agregó que al darse cuenta, el Ortiz se dió a la fuga, por lo persiguió tocando un pito de auxilio siendo detenido momentos después. El acusado negó los cargos, ingresando en el Vivac por no prestar fianza.

Donde se cometió un crimen se ahorcó un chino

Esta trade, en la Avenda del Golfo y calle 10, en la Playa de Marianao apareció ahorcado de una mata de jagüey un asiático joven. Constituido el cabo de la Policía Alejandro García, inició las diligencias, enregándolas momentos después al doctor Morales, Juez de Instrucción y su secretario Enriquez, que se constituyeron en unión del Dr. Galletti médico forense.

Reconocido el cadáver, presentaba un surco equimótico alrededor del cuello sin que se observaran huellas de violencia alguna en su hábito externo.

Practicado un registro en sus rovas se le ocupó el carnet de extranjero a nombre de Eladio Chion, de 35 años, y vecino de San José 23, bajos, en la Habana; así como noventa y ocho centavos y otros papeles sin importancia, no habiéndosese encontrado ninguna carta en la que manifestara sus propósitos suicidas.

Según el forense podía datar su muerte de doce horas.

Hace pocos días, y a pocos pasos de donde se ahorcó Chion, apareció muerto de un balazo el también asiático Alfonso Wong, cuyo crimen continúa investigando la policía. Hoy el Fiscal Emilio Iglesias examinó la causa de dicho asiático Alfonso Wong.

El cadáver de Chion fué trasladado al Depósito Muncipal.

A. Martínez, Corresponsal.

LA CIUDAD FILMICA

Hace cerca de dos años que el señor Max Tosquella, habanero emprendedor, primeramente maestro rural y luego dedicado a la cinematografía, viene luchando porque se construya en Cuba la «Ciudad Filmica», que él enfoca en su doble aspecto industrial-cinematográfico e industria-turística.

La personalidad de Max Tosquella es ampliamente conocida en los círculos cinematográficos del país, pues fué el primer cubano que ha filmado películas sonoras y de color en Cuba, habiendo tomado al efecto clases de maestros tan connotados como Harry Perry y Williams Williams, en Hollywood, donde pasó algunas temporadas. Frecuentó asimismo, hace poco, con provecho notorio, el mundo del cine en New York y tomó varios cursos de perfeccionamiento de sonidos en Chicago bajo la sabia dirección de Mr. J. Green, de la «Jenkins and Adayr». Ha sido, en una palabra, de 1917 a esta parte, el líder más destacado del Cine Nacional, sin arredrarse nunca ni por la hostilidad del ambiente ni por la apatía oficial y privada.

El 2 de Junio último—nos dice ahora al entrevistarle—el Senado aprobó un Proyecto de Ley creando el Patronato de la Industria Cinematográfica, basada en una emisión de sellos de correo, (primera de tipo cinematográfico que se habrá hecho en el mundo) cuya utilidad líquida se estima en cien mil pesos, y cuatro sorteos de lotería cuyo producto puede calcularse entre 50 y 70 mil pesos cada uno. La suma total obtenida se destinaría así: parte para la fundación de una Academia de Arte Cinematográfico, becas de viaje para alumnos aventajados, etc., importando a su vez elementos técnicos de reconocida capacidad para que sirvan de mentores, y la otra parte para ayudar económicamente a entidades nacionales de tal naturaleza, que ofrezcan las garantías necesarias.

Los planos de la Ciudad Filmica son muy interesantes. Tosquella nos los ha mostrado. El la divide en dos mitades, una que puede llamarse Parque de Residencias, con campos de sports, piscinas, club, hotel, cotos de caza y otros detalles que halagan al vacacionista,—Tosquella des deña al excursionista de «corre-corre» que poco ve y menos deja en el país—, y en la otra porción se levantarán los estudios, laboratorios y demás dependencias de la industria cinematográfica.

Lo principal, lo primordial, como se sabe, cuando se trata de establecer una industria es saber si hay mercado hecho o factible de crearse. Tratándose de las películas en castellanos, ya el asunto sale del campo de las suposiciones y de las experimentaciones y entra en el de las realidades tangibles. Se citan películas españolas y argentinas que han producido en Cuba hasta 80 mil pesos con un costo de producción mínimo. El triunfo de la cinematografía en nuestro idioma está descontado. Y la emigración de capital por este concepto, no deja lugar a dudas.

Es hora, pues, de que en nuestro país se produzcan películas de exportación que compensen—dice nuestro entrevistado—. No existe un solo argumento en contra de la posibilidad de obtener también nosotros éxito en esta industria.

Por todo eso y porque el propio Presidente de la República, coronel Laredo Bru, en entrevista personal y después en correspondencia, le ha alentado en su propósito, llegando a manifestar reiteradamente que él haría todo lo posible porque bajo su gobierno se ejecutase la Ciudad Filmica, el señor Max Tosquella—que es un enamorado de la causa que defiende;—tiene fe en que podrá llevar adelante ahora el proyecto de su creación. Además, el nuevo Presidente de la Corporación Nacional del Turismo, doctor Luis Machado, no puede por menos que ver en la Ciudad Filmica una—y acaso la más grandiosa—de las Zonas de Turismo que hacen falta para interesar a los extranjeros durante sus periódicas estancias bajo el cielo tropical.

Por su parte, el señor Tosquella está organizando la parte industrial-cinematográfica en dos ramas: la comercial, poniendo a su frente ejecutivos representantes del capital que se invierta, a cargo de cada una de las actividades, como propaganda, inmuebles, distribución y venta, etc., y la técnico-artística, bajo el título «producción», que también tendrá especialistas en cada sector. Tosquella no pretende ni abarcarlo todo ni saber de todo: su «rol» será el de ejecutivo de producción. Lleva veinte años haciendo películas en Cuba, y sus producciones sonoras y en color tuvieron bastante éxito. Este detalle es muy importante si queremos enviar al extranjero la visión de nuestras bellezas rurales y urbanas, como propaganda turística.

MEDIDAS SANITARIAS EN CARDENAS

CARDENAS, octubre 5. DIARIO. Habana. — Gracias a las medidas sanitarias puestas en vigor por la Jefatura Local, ha disminuido un poco el número de pacientes de paludismo. Hace falta que la campaña profiláctica continúe.

—Sigue mejorando de salud la respetable dama Natica Herrero de Suárez, esposa del señor Alfredo Suárez, ex-Tesorero Municipal y madre de las gentiles señoritas Anita y Dulce María Suárez. Lo celebramos.—ESPECIAL.

INAUGURACION DE LA CAJA DE AHORROS

GUANAJAY, octubre 5. DIARIO.—Habana. — Se ha inaugurado la Caja Postal de Ahorros, con 125 cuentas. Revistió gran solemnidad el acto al que asistieron distinguidas representaciones oficiales y particulares, siendo obsequiadas con un ponche.—PEON, Corresponsal.

PANTIE de Lastex y sostenedor de raso, para trajes de mañana. Tres tamaños.

PANTIE 3.50 SOSTENEDOR 1.90

La moda dicta una silueta para cada ocasión.

Son tres los aspectos de la moda en cuanto a las ocasiones de lucimiento que ofrece a la elegancia femenina: mañana, tarde y noche. Para cada una de estas ocasiones dicta la moda, con las naturales variaciones, una silueta específica. Y para cada una de estas siluetas presenta EL ENCANTO la faja más indicada, con la cual puede usted lograr en cada caso una figura con todas las características de gracia, elegancia y distinción que informan la moda de invierno. Tendremos mucho gusto en mostrar a usted estas novedades. Háganos el honor de venir a verlas.

TERCE PISO.

El Encanto

FAJA de encaje de lastex y sostenedor de encaje para trajes de tarde.

Fajas 25 al 30 — 7.50

Sostenedores 34 al 40 — 1.85

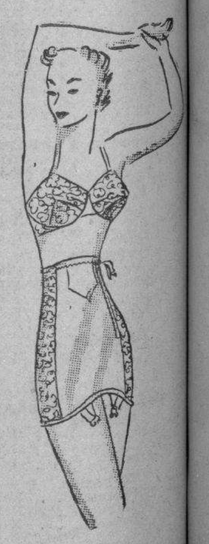

CORSELETE lastex con busto de encaje, para tra... de noche y gran vestir — 7.50

3 tamaños

CARTAS AL DIRECTOR

Habana, 1 de octubre de 1937.

Señor Director del DIARIO DE LA MARINA,

Mi estimado amigo:

Tales han sido las alegaciones capciosas de los que indebidamente tienen perturbada la economía nacional que sería cómplice de tanto histrionismo con que se quiere sorprender a la ingenua y crédula opinión pública, si no contribuyera al esclarecimiento de la verdad y de la justicia.

Está empezando a cansar el manoseado argumento de la obligación que tienen los Poderes Públicos de evitar la ruina del pequeño hacendado cubano; de refrenar la usura de la Banca extranjera y de cooperar por todos los medios a la salvación de los deudores que se encuentran en peligro de perder sus propiedades hipotecadas.

Al margen de esta propaganda, desde luego, se están haciendo un cartel los improvisados, que seguramente hubieran sido «voluntarios» en tiempos de la Colonia, como hoy están al servicio de todas las situaciones que puedan significarles un provecho de alguna clase. Nunca se les ha visto combatiendo en las trincheras o ayudando a la realización de nobles ideales, cuando las circunstancias han reclamado un sacrificio; porque quién sabe si más inteligentemente, se ha dejado ese cometido a los ilusos que luchan y forcejean para lograr finalidades de orden elevado, aunque, en definitiva, han sido baldíos todos los esfuerzos que se han realizado, precisamente porque esos elementos mefistofélicos y acomodaticios que hay en todas las sociedades inferiores como la nuestra, acechan y encuenran siempre la oportunidad, después de las grandes agitaciones, para surgir arrogantemente y quedarse con los despojos de un país arruinado moral y económicamente.

Estoy indeciso de reprocharles a mis antepasados la torpeza de haberse sacrificado por este país, porque nada tendría de particular que volviéramos a incidir en la flaqueza de luchar por nuestro inasequible mejoramiento colectivo, aunque los oportunistas, después, vuelvan a prevalecer con sus concupiscencias y sus osadías.

No es fácil de ponderar, por consiguiente, la temeridad con que se está defendiendo una causa injusta y lesiva para los intereses generales, merced a lo cual se ha descarriado en parte a la opinión, que necesariamente tiene que desconocer la verdad sobre cada uno de los casos individuales, que tan aparatosamente se están defendiendo en conjunto, posiblemente para que los agraviados no se encuentren en disposición de ánimo para rebatir y defenderse de las inexactitudes y de los sofismas de que hacen uso los nuevos apóstoles de la Anarquía.

Hasta ahora me había resistido a exponer a la consideración de las personas sensatas el caso de mi mujer y de mis hijos, para que se juzgue si es procedente una medida como la moratoria hipotecaria, en que, al amparo de la legislación se beneficiarán los que sistemáticamente siempre han sido malos cumplidores de sus obligaciones. María Teresa Calvo y Silva y Raimundo e Ignacio G. Menocal y Calvo, son dueños de 180 Bonos de la Serie A. de $1.000 cada uno, de los 300 que reconoce con la garantía de una primera hipoteca el Central «Constancia», de Encrucijada. En el mes de marzo de 1930 se suspendieron las entregas parciales que se hacían a cuenta de los intereses, por los dueños del ingenio a quienes, por supuesto, no apremiamos, no obstante haber sido en extremo consecuentes en tiempos bonancibles, en cuanto a la reclamación del principal; creyéndonos, por tanto, con derecho a que se compartieran las entradas que en esos momentos críticos se obtenían. Cansados de esperar a que los dueños del ingenio reconocieran que por su incompetencia en el manejo de esta empresa se habían dejado llevar a la ruina, pedimos que a los acreedores se les diera alguna intervención en su administración, pues no era justo que solamente una parte tuviera el derecho de vivir del Ingenio.

Habiendo fracasado todas las gestiones en este sentido, se estableció el procedimiento hipotecario, que fué paralizado por la Moratoria de 1933, y que lo ha seguido a causa de las liberalidades que con los deudores ha tenido el Poder en Cuba. Adviértese que por las Leyes de Moratoria el acreedor de Ingenio no tiene derecho a que se le pague cantidad alguna. Llegado el mes de Agosto de 1936, esperábamos que los deudores consignaran el 5 por ciento de la producción, a que estaban obligados por el Decreto-Ley 412 de 1934. No se hizo así; a virtud de lo cual se les ha seguido un incidente, que se ha resuelto a favor de los acreedores por el Tribunal Supremo de Cuba.

Conste que en estos siete años los acreedores solamente han recibido la cantidad de $3.800, cuando los intereses vencidos y no pagados ascienden a la respetable suma de $136.000 al módico interés del 6 por ciento anual, fijado por los mismos deudores. En todo este período los acreedores han estado propicios a llegar a un arreglo satisfactorio.

Por mi parte, no he estado inspirado en el propósito de abatir a los deudores, los que estoy convencido que no tienen escapatoria. Más todavía: he querido que se llegue también a un acuerdo con los acreedores posteriores, porque, sépase que el Central «Constancia» lo constituyen únicamente 57 caballerías de tierra, en las que se encuentra enclavada la Casa de máquinas del Ingenio; y sobre ese lote de terreno tan pequeño pesan CINCO EMISIONES HIPOTECARIAS, sucesivas que suman en total $1.525.000 —esto aparte de los créditos refaccionarios que ascienden a $2.448.854 y los comunes o valistas que no bajan de $78.359.27 sería interminable enumerar. Han sido inútiles las numerosas tentativas que hemos hecho para arreglar este asunto, pues siempre se ha tropezado con la tortuosidad de quien se jacta de tener recursos para interrumpir indefinidamente las ejecuciones.

¿Es equitativo, por consiguiente, que se les ofrezcan más oportunidades a los deudores que para llegar a una solución pretenden nada menos que se realice la infamia de barrer con el crédito preferente a los demás acreedores y quedarse libres de compromisos, por el mero hecho de tener intereses comunes con los que están destrozando el país? ¿Es lógico que se dicten medidas en perjuicio de acreedores cubanos, empobrecidos por la legislacion, para beneficiar a quienes hacen vida de Clubs, dan viajes frecuentes al extranjero y tienen buenos automoviles a costa del que, por no haber claudicado, se encuentra en un plano de inferioridad?

A la opinión dejamos el juicio definitivo.

Raimundo MENOCAL.

Habana 1ro. de Octubre de 1937.

Señor doctor José I. Rivero.
Director del DIARIO DE LA MARINA.
Ciudad.

Muy señor nuestro:

Ruega a usted esta Asociación, que se digne hacer pública en su acreditado periódico, la siguiente carta, con la que no pretendemos demostrar si ha tenido o no razón la señora Arangúren, en las manifestaciones que hiciera para combatir la prórroga de la moratoria hipotecaria.

Ya el señor Emilio Rabelo, que es el deudor a quien ella aludió, se ha encargado de desvirtuar sus alegaciones, y destruir los argumentos en que fundó su acusación.

Otro es el propósito de esta carta: Es justificar la razón de la prórroga; entre otras razones, por la última operación hipotecaria de que hemos tenido noticia.

Es la siguiente:

La señora Mercedes Agüero, imposibilitada de pagar el 4% de interés que está en vigor actualmente, fué requerida por su acreedor, y con tal motivo, ha tenido que traspasar a éste, una finca de treinta caballerías de las mejores tierras de Camagüey, con valor de cuarenta y cinco mil pesos, para saldar su adeudo de veinte y cuatro mil.

¿Será esto lo que perseguirán, en gran escala, los opuestos a la prórroga?

Probablemente sí, y a evitarlo tiende la Ley aprobada por la Cámara de Representantes.

Rogándole, doctor Rivero, que nos complazca accediendo a la publicación de las anteriores líneas, aprovechamos esta oportunidad para reiterarle las seguridades de nuestra mayor estimación.

Cordialmente,

Por la Asociación Crédito Territorial,

Emilio Fernández,
Presidente p. s. r.

Notas de "El Encanto"

SILVIA LASTRA EN NUESTRO CONCIERTO DE ESTA NOCHE

Nuestro concierto de hoy estará a cargo de la brillantísima soprano Srta. Silvia Lastra, que honra por primera vez las trasmisiones de El Encanto con su valiosa y exquisita cooperación. La acompañará la Orquesta de Concierto de El Encanto, que dirige el maestro Amadeo Roldán. Hora: de 9 a 10 p. m., Estación COCO, de onda corta, en 6010 kc. en cadena con la CMCF, de onda larga, en 810 kc. (Audiciones Transradiocubana S. A.)

LA REVOLUCION DE YARA Y LA REVOLUCION DE BAIRE

Este es el muy sugestivo tema que el erudito historiador de las guerras patrias Dr. Benigno Souza tratará el domingo 10 en Campoamor, a las 10 a. m., desde la prestigiosa tribuna de la Institución Hispanocubana de Cultura. Dado el relieve intelectual del conferenciante y el interés del tema hay gran expectación en torno a esta conferencia.

El Encanto

M.E.C.D. 2016

SE CREE QUE INGLATERRA Y FRANCIA PEDIRAN A LA LIGA QUE RECONOZCA LA CONQUISTA DE ETIOPIA A CAMBIO DE LA RETIRADA DE LOS VOLUNTARIOS

CON SU HIJO EN EL FRENTE NACIONALISTA, SE CONSIDERA DIFICIL QUE MUSSOLINI RETIRE VOLUNTARIOS DE ESPAÑA

Se ratifica la creencia de que, ocurra lo que ocurra, continuará apoyando a Franco hasta el final

Coincidiendo con la noticia de que Bruno Mussolini había entrado en las fuerzas aéreas nacionalistas, se recibió la de que Franco había recibido otro contingente de aviones

ROMA, octubre 5. (The N. Y. Herald Tribune.) (Por James Minifie.) Con su propio hijo luchando al lado de los nacionalistas españoles, según informes recibidos que no han sido negados, es la creencia aquí que Mussolini está determinado a mantener sus legionarios en España no obstante la invitación franco-inglesa para retirar esos combatientes extranjeros.

Existen pruebas suficientes que indican que el Duce no quiere colocarse en posición desfavorable ocurra lo que ocurra. Persistentemente circulan rumores que se han de llamar al servicio tres clases y que se está movilizando la milicia fascista. Coincidiendo con los informes que Bruno Musolini había ingresado en las fuerzas aéreas nacionalistas llegan despachos de Londres al efecto de que el General Franco ha recibido más aviones de las Islas Baleares. Como es sabido Mallorca ha sido utilizada como una base aérea italiana desde que comenzó la guerra civil.

Aun otra indicación de que Mussolini está determinado a lograr la victoria para España nacionalista antes de convenir en evacuar sus legiones es su telegrama de felicitación a Franco en el aniversario del día en que aquel asumió la Jefatura del Estado Nacionalista. En su mensaje, hecho público aquí hoy, el Duce expresó «sus fervientes deseos pro triunfo completo» de los nacionalistas.

Mussolini felicitó al General Franco por los resultados obtenidos «en este año de lucha victoriosa contra las fuerzas destructivas de la civilización» y aseguró que Italia fascista había seguido «con entusiasmo sólido sus heroicas vicisitudes».

Franco en su contestación expresó «la extraordinaria satisfacción que el gran triunfo constituído por el viaje de Su Excelencia a Alemania había producido en todos los buenos españoles. Un viaje que había sellado la amistad de dos grandes pueblos y la comprensión recíproca de sus talentosos salvadores.»

La estadía inesperadente larga de Mussolini en su villa de campo cerca de Forli, a la cual se retiró el sábado pasado, ha dado lugar a la creencia de que él está meditando sobre decisiones importantes tanto en asuntos internos como externos. Esta crencia ha sido reforzada por el aviso esta mañana que el mitin del Gran Consejo Fascista señalado para el jueves ha sido aplazado unos cuantos días. También corren rumores que habrá pronto cambios en el Gabinete.

CUBA HA LLENADO YA SU CUOTA DE REFINADO EN LOS ESTADOS UNIDOS

WASHINGTON, octubre 5. (AP.)—La Secretaría de Agricultura dice que en los tres trimestres de este año se han importado en los Estados Unidos (parte continental), 4.322,415 toneladas cortas de una cuota total de 5.160.632, subdividida así la cantidad importada:

		Cuota total
Cuba	2.115,987	2.115,987
Filipinas	834.138	998,499
Puerto Rico . .	837,015	883,303
Hawaii	742,166	1.038,333
I. Vírgenes . . .	5.609	9,869
Otros países . .	57,284	114,641

Cuba, además, ha consumido ya su cuota de refinado por un total de 375,000 toneladas; también Puerto Rico ha liquidado la suya.

LAS AUTORIDADES INGLESAS EN PALESTINA HAN TOMADO MEDIDAS CONTRA LA PRENSA

JERUSALEN, octubre 5. (AP.)—La libertad de la prensa no existe en el mandato británico en la Palestina.

Las autoridades inglesas han suspendido la publicación por dos días del periódico «Davar», órgano de la Federación Obrera Judía y el mayor periódico hebreo, al mismo tiempo que avisaban a las demás publicaciones de la Palestina de que correrían la misma suerte si se ocupaban de la animosidad racial

Hasta ahora las mismas autoridades inglesas habían prohibido terminantemente a la prensa que publicara ninguna noticia acerca del arresto de los jefes árabes y habían interrumpido las comunicaciones telefónicas, pero hoy decidieron dejar sin efecto ambas órdenes.

No fueron los supuestos objetivos militares ni las suntuosas residencias los únicos favorecidos por la fobia destructora roja; también los más humildes hogares, las modestas residencias de obreros han caído a pedazos bajo la metralla, como puede apreciarse en esta foto.

La policía francesa concede gran importancia a la detención de dos españoles, a los que acusa de espías

El hecho de que ambos detenidos son ingenieros químicos hace creer a la «Sureté» francesa que sus actividades bien pudieran tener relación con diversos actos de terrorismo

GINEBRA, Octubre 5. (The N. Y. Herald-Tribune).—Pocas dudas quedan aquí que Inglaterra y Francia por medio de sus delegaciones, incitarán a la Liga para que pague con la corona imperial de Hailé Selassié por la retirada de los soldados italos que hoy luchan en el lado español nacionalista, esperándose que las necesarias negociaciones se inicien muy pronto.

Italia ansía legalizar su conquista etíope y a esto accederán las naciones miembros de la Liga, pero no mediante la mera promesa de que Roma retirará sus tropas, sino después que una comisión internacional nombrada al efecto atestigue la retirada de todas las divisiones italianas que hoy combaten contra el gobierno español.

Caso de que la componenda llegue a consumarse, se convocará a una sesión especial de la asamblea de la Liga para considerar la situación española.

Los centros ingleses y franceses de la Liga no tienen grandes esperanzas que todo esto llegue a iniciarse, pero si milagrosamente se inicia, entonces están seguros que culminarán en un triunfo.

Dos españoles arrestados en Francia

PARIS, Octubre 5. (Havas). — La Sureté Nationale arrestó hoy a dos españoles que ejercían el espionaje en Francia a beneficio del partido del generalísimo Franco y los cuales se hallaban en relaciones con el comandante Troncoso y el capitán Ibáñez.

La policía concede gran importancia a estas detenciones, pues la profesión de los detenidos es la de ingeniero químico. Esto hace pensar que acaso tomasen parte en los atentados de la Estrella. Se hacen cuidadosas investigaciones sobre los hechos, con el fin de conocer con exactitud en qué habían empleado el tiempo en los últimos días los dos individuos referidos.

Los detenidos se llaman Juan Francisco Sánchez, nacido el 10 de Octubre de 1908, en Villanueva del Arzobispo, ingeniero químico; y José Martín, de la misma profesión, nacido el primero de febrero de 1902, hijo de un conocido farmacéutico de Madrid, vecino accidental de París.

El primero, cuyas actividades habían sido advertidas ya en la región de Lyon, llevaba una clave para mensajes así como varios telegramas que habían sido traducidos mediante ella. Este último declaró que era simplemente agente de policía y que había sido destacado en Francia para vigilar a ciertas personalidades españolas; dijo que en París, Bayona y Tolosa, había conferenciado varias veces con Ibáñez, el cual le daba los pasaportes que le hacían falta para viajar.

El otro dijo que había hecho varios viajes entre París y España, declarando que había entrado en Francia el 8 de septiembre, deteniéndose en Hendaya y Biarritz, el día 11.

La policía les ocupó cartas dirigidas a Troncoso y otra de un notable español que le recomendaba a otro para que le concediera créditos diversos.

REVOS
AFEITADO SUAVE

Dr. ROSATI
DENTISTA
O-Reilly 67 — Tel. A-9422

La actuación del Canadá en la Liga respecto a España

Se niegan a revelar cuál fué la tendencia del voto emitido por ese Dominio

OTTAWA, Canadá ,octubre 5. (AP.)—Contestando a preguntas que le dirigieron esta noche los representantes de la prensa acerca del voto de Canadá contra la continuación de España en el Consejo de la Liga de las Naciones, el primer ministro Mackenzie King dijo que «nada puede ser más represible que los influencias raciales o religiosas que tratan de influir en las decisiones de los Dominios».

La votación acerca de la continuación de España en el Consejo de la Liga fué secreta, agregó el Primer Ministro, y no indicó cuáles fueron las instrucciones que se habían dado al delegado canadiense.

Si la cuestión se hubiera planteado en la Cámara de los Comunes hubiera pedido que fuera pública, pero de otra suerte habría mantenido el secreto de la votación.

En todo caso, terminó diciendo el Primer Ministro, aun en el caso de que Canadá haya votado contra la continuación de España en el Consejo de la Liga, eso no tiene ninguna significación con relación a las presentes circunstancias en ese país. España ha cumplido su período y en toda elección es inevitable que algún país no obtenga los votos necesarios para la re-elección».

La NEW YORK
ARTE Y CALIDAD
CREACIONES
PARA 1938
GALIANO 47-A-7152
CAOBA Y BRONCE PLATEADO
COLORES CHAMPAN AZUL Y ROSA
$15 $15

«LA ESPAÑA DE HOY»

LARGO CABALLERO AMENAZA EN PARIS A TODA EUROPA

El viejo jefe del extremismo socialista español es infatigable. Ni derrotas políticas ni desastres militares acaecidos durante su mando, ni escisiones dentro del partido obrero español aplacan en él su hábito de enfurecerse. Acaba ahora de llegar a París, con motivo de un Congreso Sindical que se celebra en la capital francesa. Es natural que en la situación presente, la figura de Largo Caballero atraiga la atención de políticos y de periodistas. Ha sido Presidente del Consejo en la España roja, Ministro de la Guerra durante varios meses, sostiene puntos de vista muy radicales y muy revolucionarios en relación, no solamente con España, sino con Europa entera, y acaudilla un movimiento de unificación proletaria con marcada adhesión de las masas anarquistas. Por otra parte, aun cuando la constitución del Gobierno Negrín-Prieto pareció significar su derrota total, no se arredra ni cede en la contienda, antes bien arrecia fuertemente en sus ataques y promueve polémicas de tipo doctrinal y de significación personalista.

Un periódico que está sosteniendo grandes campañas contra el marxismo—«Le Matin»— ha solicitado de Largo Caballero unas declaraciones políticas. El ex Presidente de la España marxista no ha opuesto el menor reparo. Es de los que creen que toda ocasión es buena para la propaganda. Y como si se encontrara en su propia casa, como si se dirigiera a sus masas trabajadoras de Madrid, ha planteado en las declaraciones a «Le Matin» una cuestión gravísima: la de la revolución internacional, la de la huelga de todas las organizaciones internacionales europeas. Menos las de Italia y Alemania, naturalmente, porque en esos dos países no hay otra sindicación que la del Estado.

El escándalo producido por las palabras del viejo «leader» español ha sido mayúsculo. Desde el propio «Matin» hasta el circunspecto y sesudo «Temps», los periódicos se han espantado y se han indignado.

«Si no recibimos la ayuda necesaria para derrotar a Franco—ha venido a decir el político español—llegará un momento en que pidamos a todas las organizaciones obreras de Europa que acudan a la acción directa a fin de obligar a sus Gobiernos a tomar una actitud resuelta contra el fascismo».

Naturalmente, todos los franceses han interpretado estas palabras adecuadamente. «Este señor—han dicho—viene a amenazarnos con la huelga revolucionaria, desencadenada en Francia y en Inglaterra merced a la solidaridad sindical. Por consiguiente, ha venido a París a predicar, no la guerra civil española, sino la nuestra, la de Francia». Según el matiz de cada uno de los periódicos, se ha pedido que Largo Caballero sea expulsado de Francia, que se ponga coto a sus propagandas, que se le obligue a rectificar... Pamplinas. Ni será expulsado ni rectificará una coma ni ocurrirá nada.

De las palabras pronunciadas por el terco Secretario de la Unión General de Trabajadores de España se desprende que tiene las máximas garantías de impunidad. De otra manera, él es bastante ladino para no haberse lanzado a pronunciar sentencias tan graves como las estampadas en las declaraciones de «Le Matin». Pero, al propio tiempo, los poderes públicos de París y de Londres—puesto que en la prensa londinense se han publicado amplios extractos de las amenazas caballeristas—se encuentran con una manifestación terminante de los gravísimos peligros a que los países occidentales de Europa viven expuestos si continúan cruzándose de brazos ante la realidad de la invasión comunista.

Tiempo, lágrimas, ruina y muchísima sangre nos ha costado a los españoles creer que existía algún otro medio de lucha anticomunista fuera de la guerra. Guerra en las trincheras, o guerra que poniendo en pie todos los recursos del Estado, salga implacablemente al paso de la propaganda bolchevizante y la pare en seco, para hacerla después imposible. España creyó también, durante algunos momentos, que el comunismo no ofrecía tantos riesgos como nos venían contando. Estaba uno harto de escuchar sandeces de este jaez: —«¡Qué gracia! ¡Se habla de la campaña comunista en España! ¡Como si fuera posible que las doctrinas marxistas arraigaran en un pueblo de historia y de carácter tan individualistas como el español! ¡Vamos, hombre! ¡Déjeme usted en paz!» Y así sucesivamente. Claro es que en estas disputas llegaron los perros... ¡Y qué perros! No sólo era posible propagar el comunismo en el pueblo español, sino que a los pocos meses de lucha, y mediante el aprovechamiento maravilloso de todas las oportunidades, los comunistas habían acabado por superar a sus aliados los socialistas y a los republicanos de izquierda. Nosotros hemos aprendido—¡y a qué precio, Dios mío!—que no se puede contemporizar con el marxismo, que es inútil intentar las componendas más hábiles, que pierde el tiempo quien pretenda domesticar a los bolcheviques, porque ellos van siempre un poco más allá, y cuanto van conquistando, lejos de aplacarles el apetito, se lo estimula en términos indescriptibles.

Después de pasar por la experiencia española, yo afirmo, sin temor a equivocarme, que el comunismo, en sus formas actuales cuando menos, no tiene otra salida que la de la guerra, a no ser que, previamente, los países amenazados opten por una tremenda dictadura de tipo poular, con enorme contenido social, dispuesta a suprimir de raíz la política de masas para reemplazarla por la exaltación y defensa implacable de un Estado nacional.

No sé—ni lo sabe nadie—si algún día, cuando la doctrina comunista pase al través de muchos filtros de cultura y de experimentación europea, llegará a resumirse en postulados y en fórmulas aceptables por una sociedad civilizada. No hablemos de esa posibilidad intelectual. Hoy por hoy, que es lo que de momento importa, la propaganda comunista, encaminada a disolver hasta los cimientos de una sociedad que tiene bases cristianas, no admite los términos medios. O se es víctima irremisible de sus métodos, o hay que erguirse frente a él en disposición de jugárselo todo, y dejar hasta la vida en la demanda.

Llegadas las cosas de España al punto que alcanzaron, era muy difícil evitar la guerra. Ni siquiera las tácticas dictatoriales, posibles en algún momento, hubieran servido para apartar de nuestro país la pesadilla comunistizante. La guerra nos ha llegado como una fatalidad, como un suceso inexorable, del cual extraeremos—si no se nos obscurece la mente en lo venidero—la redención española.

A nosotros ha de asombrarnos, por consiguiente, que los demás países no adviertan estas realidades y no escarmienten en el terrible caso de España. ¿Cómo explicarse que se permita al señor Largo Caballero verter sobre los bulevares de París nada menos que la amenaza de una guerra civil, de una guerra de clases, que es la más sangrienta de todas las contiendas posibles?

MANUEL AZNAR

15 de Septiembre de 1937.

Censuras a los protestantes de los E. U. por repetir la propaganda de los comunistas tratando de España

Monseñor Ready, Secretario de la Conferencia Nacional Católica, criticó duramente una carta que le enviaron condenando una Pastoral de los Obispos católicos hispanos

WASHINGTON, octubre 5. (AP.)—La Conferencia Nacional Católica criticó esta noche una carta abierta firmada por 150 ministros protestantes, educadores y laicos condenando una reciente Carta Pastoral de los Obispos católicos españoles apoyando la causa nacionalista.

Monseñor J. Ready, secretario general de la Conferencia, publicó una nota asegurando que la carta de los protestantes trata de una Carta Pastoral que jamás escribieron los prelados españoles.

«Fabrican un espantapájaros, odioso y ofensivo, que atribuyen, sin prueba alguna, a esos prelados», dice Monseñor.

La carta protesta, preparada por el doctor Guy Emery Shipler y el doctor Harry F. Ward, interpreta la carta pastoral de los obispos españoles en el sentido de que aprueba la violencia para la solución de las controversias políticas y que muestra «abierta hostilidad» a los gobiernos democráticos y a la libertad de cultos.

En su respuesta, Monseñor Ready dice que la carta de los 150 protestantes da «descaradamente» por ciertos, hechos que una propaganda poco escrupulosa ha estado insinuando. Declara que los cargos no constituyen «nada más que una repetición de los cargos irresponsables que hace ya largo tiempo que han caído en descrédito.»

Contestando a cada uno de los puntos de la carta protestante en detalle, Monseñor Ready expresa «asombro» de que sus autores «persistan en repetir propaganda comunista tan desacreditada.»

«Grave es la inquietud que debe sentirse, sin embargo —continúa diciendo Monseñor Ready— cuando un grupo de tal clase, en el que figuran muchos ministros de religión, toma a su cargo la defensa de un régimen que tiene manchadas las manos de rojo con los asesinatos de miles de sacerdotes de Dios y de santas mujeres; que ha destruído miles de iglesias; que es abiertamente ateo y anticristiano, y que ha aplastado y prohibido la práctica pública de la religión en aquellas porciones de España que domina.

«Hay que responder a las afirmaciones que se hacen de que los católicos de los Estados Unidos se oponen a los conceptos básicos de la democracia.»

A una pregunta contenida en la carta protestante acerca de si los obispos habían respondido en nombre de la totalidad de los católicos, Monseñor Ready dijo:

«La jerarquía católica española habla por sí. La pastoral íntegramente se relaciona con España.»

Patrullas de soldados nacionalistas recorren los bosques de Covadonga buscando a catorce leprosos fugados

Refiriéndose a la invitación hecha a Italia por Inglaterra y Francia, un periódico dice que lo más importante no es lo de los voluntarios sino el reconocimiento de Etiopía itala

IRUN, Octubre 5. (AP). — Varias patrullas de soldados del ejército nacionalista que opera al Este de Gijón abandonaron sus posiciones con órdenes de registrar el bosque próximo a Covadonga a fin de buscar a catorce leprosos, entre los que figuran tres mujeres, los cuales escaparon del hospital durante la batalla.

Los despachos procedentes de la zona de guerra dicen que los nacionalistas que entraron en Covadonga encontraron 60 leprosos escondidos en los sótanos de un edificio situado en el centro del pueblo que los soldados del gobierno rojo habían convertido en hospital de leprosos.

Cuando las autoridades civiles practicaron una investigación comprobaron que habían desaparecido catorce leprosos e inmediatamente pidieron a las tropas que recorrieran los bosques próximos por creer que se han ocultado en ellos.

La cuestión etíope es, por lo menos, tan importante como el problema de los voluntarios que combaten en España

ROMA, Octubre 5. (Havas). — En relación con la invitación que Francia y la Gran Bretaña han hecho a Italia para que envíe representación a la conferencia tripartita que habrá de celebrarse en París próximamente, la «Gazetta del Popolo» dice que la invitación que se ha hecho se resiente de un defecto esencial, que es el de que aparentemente la Gran Bretaña y Francia pretenden con este acto tomar la dirección política de Europa, atribución que nadie, ni aún la S. de las N., les ha concedido.

Conceptúa que hablando con claridad lo más importante no es lo que atañe a los voluntarios extranjeros que combaten en España, sino el problema de Etiopía, pues ya que Italia conquistó ese Imperio, hay que reconocerle la conquista.

DEL MOMENTO NACIONALISTA ESPAÑOL

Esta sección del Comité Nacionalista Español de la Habana, está dirigida por su Sección de Propaganda. Para todo lo relacionado con el Comité, diríjanse a sus oficinas: altos del Banco del Comercio, entrada por Obrapía. Teléfono M-9086, ó al apartamento de Correos, Núm. 2574.

Sintonice todas las tardes, de una a 1.30, y todas las noches, de 7.30 a 8.00, las radioemisoras «CMCD». (en 750 kilociclos) y «COCD», (en 48.92 metros.)

LA DUPLICIDAD MOSCOVVITA

..Moscú juega una política doble. Apoyando verbalmente a Etiopía y sosteniendo el punto de vista inglés, haciendo reclamar por medio del partido comunista francés sanciones draconianas, Moscú no cesó nunca de vender petróleo a Italia, imprescindible para la campaña que culminó con la constitución del Imperio.

En virtud de esta misma política Moscú preconiza la neutralidad, la no-intervención en España, multiplica su acción en el Comité de Londres, pero envía armas a España a condición de que Prieto-Negrín—como antes Largo Caballero—se sometan dócilmente a Haisky y Antonov Ovseenko, embajador y cónsul general de la U. R. S. S. respectivamente. Armas, municiones, aviones, tanques, generales, instructores en las cantidades que pidan; pero la carne de cañón debe ser francesa, checa, polaca, italiana antifascista, alemana antinazi.

El genio indiscutible, aun para sus peores adversarios, del Duce, salvó a Italia de la conjura internacional y creó el Imperio fascista. Mussolini estuvo solo. Es decir, solo no, su talento fué su mejor aliado.

La misma conjura internacional que afectó a Italia azota hoy a España, con la sola diferencia de que Franco tiene a su lado las naciones sanas de espíritu: Italia, Alemania, Portugal, entre las de Europa, y la mayor parte de las naciones hispanoamericanas. Poco es el tiempo que media entre la expedición italiana a Etiopía y el Movimiento Liberador español; sin embargo, tantas han sido las fechorías cometidas por el Komintern, en este intervalo, que la reacción de estos pueblos da la medida.

España es el espejo en que las naciones decididas a conservar sus tradiciones de bienestar, moral, vida decente en fin, se miran con horror. Y el apoyo que negaron a Mussolini, cuando su expedición de afirmación cristiana a un país salvaje, lo ofrecen ahora solícitas al Generalísimo Franco.

La doble repulsa a los criminales de Valencia, impidiendo la reelección de la España roja en el Consejo de la Sociedad de las Naciones, y la abstención a votar la nota relacionada con los voluntarios que luchan al lado del Generalísimo, demuestran con toda evidencia que el caso de España es ejemplar y que la causa del orden tiene cada día más adherentes.

Moscú ha perdido la partida. Se debate ya entre convulsiones de agonía y para lograr una mejoría temporal «purga» sus filas de los más connotados comunistas. Todas sus esperanzas las tiene cifradas en extender la guerra; de esta suerte aumenta cada vez más su abyecta duplicidad tratando de convencer al mundo de sus intenciones pacifistas cuando la realidad nos enseña lo contrario: que el comunismo es la guerra.

A. G. L.

CUIDADO con las IMITACIONES

TOS
CATARROS
BRONQUITIS

Solución Pautauberge
DE VENTA EN TODAS LAS FARMACIAS
DISTRIBUIDORES
E. ROELANDTS e HIJOS, S. A.
Presidente Zayas No. 20. Tel. M-2911. HABANA

ORO
TODA CLASE DE MONEDAS
COMPRO Y VENDO
Garantía y solvencia.
Llame o escriba a
RAMON DEL VALLE
TTE. REY 33.
M-7611 —— M-8531

PANTALLAS
A LA ORDEN
OLMO
AGUILA 133 M8040

CARTERAS
Para Papeles
desde $1.00

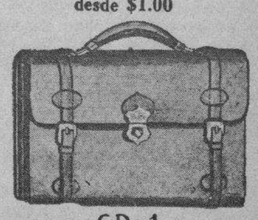

CD-1
Con Correas
Con Broches
Con Cierre Automático,
en toda clase de pieles
LA CASA DEL PERRO
Neptuno 38

LA ACTUALIDAD

EMBUSTES ROJOS

La mentira y la calumnia no constituyen un sistema entre los rojos españoles sólo para la propaganda particular. La propaganda oficial, la propaganda diplomática, gana entre ellos desenfado a la privada.

Tenemos uno de los muchos casos de esta clase, en una hoja suelta que ha repartido la Embajada Valenciana en Washington.

De ella nos habla una carta que nos envía el Corresponsal de la «Gaceta del Norte», en Washington.

Dice así:

«New York, Septiembre 30 de 1937.

Sr. D. León Ichaso.

DIARIO DE LA MARINA.

Habana.

Mi muy estimado y antiguo amigo: Algunos diarios rojos y otros partidarios de los rojos han publicado un cable que aparenta proceder de Henday, pero ha sido en realidad copia de una malévola hoja distribuída por la Embajada Valenciana, en Washington, diciendo que un tribunal nacionalista había condenado a muerte al padre Aranguren, carmelita, por haber predicado a los milicianos rojos, y al padre Arzuaga, jesuíta, también a pena de muerte por haber dicho misas en fiestas celebradas por los rojos, y a otros sacerdotes a penas de treinta años de cárcel, por haber prestado servicios espirituales a los soldados rojos.

Esto ha causado enorme impresión y la noticia que ha sido lanzada a la circulación por los que quisieran haber asesinado a todos los frailes y curas. La noticia procedente de Hendaya decía que estas sentencias habían sido publicadas por la «Gaceta del Norte», de Bilbao.

Como la envenenada mentira está descubierto por absurda, yo, corresponsal de «La Gaceta del Norte» de Bilbao, desde 1928, puse un cable preguntando sobre la autenticidad de la noticia. Esta tarde he recibido la contestación siguiente:

«Jamás publicó «Gaceta del Norte» noticia condena muerte padres Aranguren, Arzuaga. Arzuaga huyó España antes liberación Bilbao, fuerzas nacionales, siendo por su conducta secularizado antes huída después expulsado Compañía Jesús por sentencia Congregación Consistorial Roma. Hasta ahora no se ha dictado contra él proceso alguno. Padre Aranguren, condenado por delito rebelión militar máxima gravedad, ejecución pública «gudaris» lucha fuerzas nacionales términos violentos facilitando datos militares. Sentencia no ha sido ejecutada. (fdo.) González».

Mi amigo Ichaso: Como es posible que esta infamia se haya publicado en Cuba. Le envío este cable para que usted vea, queda tratar el asunto y publicarlo en el DIARIO DE LA MARINA donde leo todo lo que usted escribe, y lo que el escribe el doctor Ichaso.

La firma González, es la de Don Narcisio González, administrador que fué antes, creo que ahora es el director puesto que el gran Don José Martínez Urquijo fué asesinado en San Sebastián el 5 de Septiembre del año pasado.

Si en algo puedo servirle ya sabe que puede contar siempre conmigo.

Con un afectuoso recuerdo, queda su seguro amigo y s. s.—M. R.»

Efectivamente, también en algún periódico de Cuba, a caza siempre de emboscados rojos de este calibre, se publicó y se comentó esa patraña de la que aludida. Y aun hubo algún que otro vasco separatista, cuya tozudez consiguió en mucho a la de las peras de Amboto, que por anónimo dirigido a mí, quiso aprovecharse de ello en justificación del infeliz «Nacionalismo» y en reprobación de los «crímenes inicuos» cometidos, según dicen, por los cruzados de Franco.

Pero ya lo ven todos. Las salvajadas y los desafueros sólo se pueden imputar en los nacionalistas por medio de las viles y descaradas calumnias. Si se quiere hallar la realidad, las fechorías se encuentran a montones, a volúmenes en los rojos.

León ICHASO

EXPLOSION EN UN DESTROYER

ATENAS, Octubre 5 (AP).— En una explosión ocurrida a bordo del destructor griego Ierax cuando salía del arsenal de Calamina, resultaron muertos el teniente de artillería, un marinero y un sargento y cuatro marinos más.

Los monstruos en acecho

LA REVOLUCION DE ESPAÑA

En amenaza que extendió la Radio, hubo ya de anunciar la Pasionaria lo que acaba de ocurrir:

—Si perdiéramos nosotros, la guerra volveríase universal...!

Asombra el grado de farsa, la ferocidad de afrsa, la monstruosidad de farsa a que puede llevar una ambición. El analfabetismo socialista, que se ha cuajado en España en tantos sentimientos pavorosos y en tantos pensamientos destructores, en estos últimos años, apenas dejó retrete en que no consignara este programa:

—Hay que combatir la guerra...!

Y este programa lo expresaba en fórmulas...

La fórmula capital era la que buscaba a todo trance el que se desarmaran los gobiernos en tanto que se armaba el socialismo, y el que se suprimieran los ejércitos en tanto que el socialismo preparaba su ejército mejor. Nunca, no obstante, se lanzó a la calle con tanta desnudez esta doctrina, como en este momento de hecatombre para los socialistas de Valencia. Los que atacaban la guerra como un crimen repulsivo, están haciendo la guerra con la bestialidad más desatada...

Y cuando ven la derrota encima ya ds sus pasos, no hablan de terminarla heroicamente, con un gesto racial que suavizara la tremenda impresión desconcertante de sus grandes cobardías. Hablan de extender la hoguera; hablan de sumir al mundo en nuevas hecatombes espantosas, tan amplias y tan intensas como nunca las vió la humanidad.

—Será por el bien del pueblo...! —dirán los directores de la farsa, que hoy tienen al pueblo hambriento mientras ellos se atracan a su gusto, que hoy arrastran al pueblo a las trincheras, mientras ellos se guardan en ciudades apartadas de peligro, y que hoy remiten a Rusia, para que allí se mueran de tristeza y de hambre y de soledad, rebaños de niños pobres, hijos de los obreros que sucumben, mientras que mandan sus hijos con una buena carga de billetes a los hoteles de mayor confort de las ciudades de mayor empaque, para que se diviertan en orgías...

—Será por el bien del pueblo...

Y llaman el bien del pueblo a que cualquier estuquista que fué siempre haragán de profesión siga ganando millones, mientras carece el pueblo de jornal, y a que cualquier gamberra retirada de los cubiles hebraicos, siga llevando seda en los vestidos, mientras va el pueblo desnudo.

Ya se dió la acometida. La realiba de ocurrir. Lo dijo la Pasionaria, que está muy en el fondo de estas cosas, y lo advirtió Salamanca, en aviso reciente a las naciones que practican el control. Se acordara en París últimamente, entre los formidables tragediantes que representan a Rusia, que despedazan a Francia y que dirigen solapadamente los destinos de Valencia. Lo advirtió Salamanca de este modo:

—Se quiere arrastrar a Europa a un conflicto de inmensas proporciones, acometiendo a alguno de los buques que vigilan nuestras costas...

Ye se dió la acometida. La realizaron los aviones rojos, primero, sobre barcos italianos, y después, sobre barcos alemanes. Hubieron de cuidarse estos aviones de sorprender a estos barcos cuando menos esperaban la posibilidad de una agresión, y ya corrió sangre nueva, que se viene a juntar al mar de sangre de la tragedia de España. Falló, no obstante, el propósito. Se hizo la maniobra con torpeza y si sirvió para algo, sirvió para poner al descubierto, esta vez con mayores claridades y mayores osadías, el cúmulo de negruras y la aglomeración de podredumbres del Gobierno de los monstruos...

Ahora, no hay duda posible... Si ellos llegaron a tanto, llegaron por los errores, se pudiera decir por los pecados del «humanitarismo» inconcebible de pueblos conservadores que tienen como norma de su vida y como verdadero fundamento de su potencialidad todos esos principios ancestrales de patria y de religión, de propiedad y moral, de familia y de cultura que los aviones rojos valencianos aspiran a destruir. En la actitud de esos pueblos hay una aberración tan espantosa como en la conducta vasca.

Pedro FARIA

M.E.C.D. 2016

VERNON GOMEZ Y CARL HUBBELL DESIGNADOS PARA EL PRIMER JUEG

LOS DODGERS DEL BROOKLYN DIERON CUATRO JUGADORES POR EL SHORT STOP DUROCHE

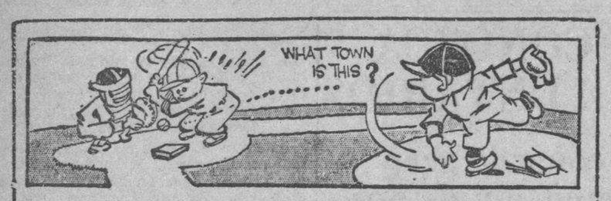

DESDE EL BULL PEN

(Por PEDRO GALIANA)

Los Yankees para ganar en seis games!—Esa es nuestra selección.—Razones que explican el favoritismo.—Los Giants pueden ganar, si el clásico se decide por pocas carreras.—Unico chance.—Pero, los Yanks deben despertar!

NEW YORK, ocubre 5. (AP.)—Nuestra selección para la serie mundial son los New York Yankees!

Y, antes de que ustedes piensen ligeramente, atribuyéndonos exceso de partidarismo, permítanos deciries esto: Antes de escoger el equipo de Marse Joe McCarthy tuvimos que pensarlo un poquito, porque esos Gigantes están más animados que lo que muchos se figuran.

La trouppe de Bill Terry está en mejores condiciones que el año pasado. Su pitching staff es más joven y presenta mejor consistencia que el pasado año. La novena está bateando, y su fielding es lo mejor que se ha visto este año en las Mayores. Pero los Yankees presentan detalles que no se pueden echar a un lado cuando se trate de escoger al mejor de los dos teams para hacer una selección.

Los Yankees tienen a su favor:

1.—Un punch formidable que les permite fabricar muchas carreras en cualquier momento.

2.—Tres pitchers excelentes, como Red Ruffing, Vernon Gómez y Monte Pearson, que deben detener a los Giants.

3.—Un estilo de juego propio para ganar series cortas. Buscan siempre muchas carreras, en tanto que los Giants se apoyan demasiado en el sacrifice bunt.

4.—La confianza de haber triunfado el año pasado, a pesar de que los Giants tenían a Hubbel en su mejor forma, y que abrieron ganando el primer game.

5.—Comienzan en sus terrenos.

6.—Tienen player como Dickey, Gehrig, Di Maggio y Lazzeri, que no hicieron nada en la serie de 1936 y que necesariamente tienen que levantarse este año. La ley de los averages lo indica.

Es casi seguro que los leales de los para ripostar a estas conclusiones interesan. Digan lo que nos digan, seguiremos indicando a los Yankees para ganar, y para ser más precisos, señalaremos el número de games: SEIS.

Jimmy Bottomley, manager del San Luis Browns, de quien se rumora que será sustituido de un momento a otro.

Un team que posee el punch de los Yankees no puede ser detenido por mucho tiempo, y como quiera que la trouppe ha venido padeciendo de cierta «dormidera» durante las últimos semanas, creemos que ya están a punto de despertar para demostrar que poseen el mejor «hitting team» de la historia del baseball.

Los Yanks pueden repetir su hazaña de 1928. Aquel año terminaron la season completamente dormidos, bateando seis y siete hits por game. Sin embargo, bastó que se iniciase la serie mundial para que saliesen del letargo y ganasen con facilidad en cuatro games. Babe Ruth bateó alrededor de .500 en esa serie, y Gehrig, para no ser menos, rompió Giants tengan argumentos buenos nuestras. Pero, a nosotros no nos un record, bateando cuatro home runs, aparte de llevarse el champion bate con un promedio de más de .600.

Earl Combs, Tony Lazzeri, Bob Meusel y José Dugan conectaron sus batazos con enorme oportunidad, y el team navegó con tal impulso que no tuvo dificultad alguna en triunfar.

Este año, los newyorkinos han estdo trabajan envueltos en un extraño slump durante el último mes de la season, y el descanso que tienen hasta la serie mundial representa una incógnita considerablemente grande. ....¿Servirá este descanso para salir del slump? ¿Se lo prolongará?

Nosotros creemos lo primero, y apoyándonos en ese criterio es que concedemos al team las mejores probabilidades para ganar.

Ahora bien, no crean que los Giants se van a dejar vencer fácilmente. El team de Terry tiene inspiración, tres buenos pitchers—Melton, Hubbell y Hal Schumacher—el mejor infield de las dos ligas, y el entusiasmo natural del hermoso triunfo alcanzado, y éstas son cosas que pueden ayudarles mucho a dar una exhibición.

Por eso nosotros hablamos de que la serie se extenderá a SEIS GAMES, y nos permitimos aclarar de paso que si los Yanks no despiertan del slump, no habrá NADA DE LO DICHO, y entonces habrá que conceder las mejores probabilidades al New York.

Resumiendo: El triunfo será de los Yanks, si el team batea como puede hacerlo. Y podrá caer en manos de los Giants, si los pitchers se imponen y los matches tienen que decidirse por una o dos carreras!

Estén atentos, pues, al trabajo de los Yanks en el primer choque. Eso puede decidir la serie...

ULTIMOS TIPS: No se sorprendan si Terry abre con Hal Schumacher... Este es el último rumor que se corre por Gotham... Gus Mancuso dice que Jimmy Ripple será el encargado de decidir la serie a favor de los Giants... Las apuestas están dos a uno a favor de los Yankees, pero los expertos dicen que ése es un logro demasiado liberal... Carl Henríquez ha tomado logros 7 a 5, para los Giants... Adolfo Luque insiste en que Terry tiene perfectamente estudiada la debilidad de los mejores bateadores Yankees, y nos asegura que «los Giants pueden ganar en cinco games»... Tom Meany, del «World-Telegram», tiene la misma opinión que el Havana Perfecto... Los Yanks esperarán a Melton como cosa buena... La aclaración que hizo éste sobre el asunto de Billy Dickey no les ha dejado satisfechos, y piensan «sonarle el cuero» en condiciones cuando le vean en el box... Si Melton pitchea el primer juego y gana, no se asombren de que los Giants ganen en cinco games... El triunfo de Melton levantará extraordinariamente la moral y espíritu del team y le hará jugar «sobre sus caberas» para superar a los Yanks.

That is all!

DETALLES IMPORTANTES DE LA SERIE MUNDIAL

Especial al DIARIO DE LA MARINA

POR GALI

NEW YORK, Octubre 5. AP. He aquí los detalles más salientes de la serie mundial que han de celebrar este año Yankees y Gigantes, en sus respectivos parques de pelota de esta ciudad:

CONTENDIENTES: New York Yankees, campeones de la Liga Americana; New York Gigantes, campeones de la Liga Nacional.

MANAGERS: Marse Joe McCarthy, Yankees; y William Terry, de los Gigantes.

COMO SE DECIDIRA LA LUCHA: Ganará el club que obtenga primero cuatro victorias en los siete games anunciados.

SCHEDULE: Los dos primeros juegos se efectuarán en el Yankee Stadium, el miércoles y jueves. Los tres siguientes en Polo Grounds, en viernes, sábado y domingo; el sexto, en el parque de los Yankees el lunes y el séptimo, si es necesario, en el home de los Yankees, el martes.

EN CASO DE SUSPENSION: Los teams pospondrán el desafío para el día siguiente, corriéndose el schedule un día.

HORA DE LOS JUEGOS: Los encuentros se iniciarán a la una y media del día, excepto los domingos, que comenzarán a las dos.

CAPACIDAD: Yankee Stadium puede albergar unos 77,000 fanáticos y Polo Grounds, unos 56,000.

APUESTAS: Los logros están 7 a 5 a favor de los Yankees para ganar la serie, y 1 a 2 a que los Yanks ganan el primer game.

SERIES ELEGIBLES

YANKEES: Vernon Gómez, Charles Ruffing, Monte Pearson, Irving Hadley, Perce (Pat) Malone, Kemp Wicker, Johnny Murphy, Paul Andrews, Frank Makosky, William Dickey, Arndt Jorgens, Joe Glenn, Louis Gehrig, Anthony Lazzeri, Frank Crosetti, Robert Rolfe, Jack Saltzgaver, Don Heffner, Joe DiMaggio, Myril Hoag, George Selkirk, Alvin (Jake) Powell, Thomas Henrich, Manager Joseph V. McCarthy; Coaches Arthur Fletcher, Earle Combs y John Schulte.

GIANTS: Thomas Baker, Donald Brennan, Clydell Castleman, Richard Coffman, Harry Gumbert, Carl Hubbell, Clifford Melton, Harold Schumacher, Alfred Smith, Harry Danning, Augustus Mancuso, Edward Madjeski, Richard Barteil, Sam Leslie, John McCarthy, Melvin Ott, John Ryan, Burgess Whitehead, Walter Berger, Luigi Chiozza, Henry Leiber, Joseph Moore, James Ripple, Manager William H. Terry, Coaches Frank Snyder y Adolfo Luque.

SI LA LLUVIA NO LO IMPIDE, HOY SE CELEBRARA EL PRIMER JUEGO DE LA SERIE MUNDIAL CON UN DUELO ENTRE LOS PITCHERS ZURDOS VERNON GOMEZ Y HUBBELL

El hecho de que el año de 1937 ha sido malo para los favoritos y que Terry cuenta con muy buenos pitchers zurdos, hacen creer en la posibilidad del triunfo de los de la Liga Nacional

NO OBSTANTE, LAS APUESTAS ESTAN POR LOS YANKEES

(Por ALAN GOULD, de la PRENSA ASOCIADA)

NEW YORK, octubre 5. (AP.)—Todo el mundo menos el Padre Tiempo ha manifestado su cooperación para terminar los arreglos de la quinta serie mundial de cinco centavos, cuyo velo debe descorrerse mañana en el mayor parque de base ball: el Yankee Stadium.

El inicio, señalado como un duelo de zurdos entre Vernon Gómez, de los Yankees, y Carl Hubbell, de los Gigantes, un combate natural largamente esperado, sólo aguarda la ayuda del tiempo para llevar al stadium una concurrencia en número suficiente para romper los records.

Oficiales de los Campeones del Mundo optimísticamente predicen una concurrencia record de 70,000 personas. Una gran venta adelantada fué reportada hoy a última hora quedando 30,000 asientos sin numerar de grand stand y asientos de gradas, de $3.30 y $1.10, respectivamente, para ser puestos a la venta mañana a las nueve de la mañana. Muchos de los asientos reservados han ido a parar a manos de los revendedores, quienes están pidiendo el doble de su precio para el juego inicial.

Una predicción de tiempo lluvioso, sin embargo, junto con otros visibles factores, hacen imposible creer que la marca de 66,669 espectadores que concurrieron al stadium el año pasado a un juego celebrado en domingo, pueda ser sobrepasada en el juego de mañana. Las mejores predicciones son de que entre 50,000 y 60,000 personas presenciarán el inicio de la mayor atracción económica del base ball.

Los Gigantes ganarol el juego inicial del pasado año bajo la lluvia, con Carl Hubbell en el box, y el segundo juego fué pospuesto, pero todos confiamos en que el magno evento no vuelva a ser interferido por el mal tiempo otra vez.

Bajo cielo nublado los teams rivales, mejores conocidos como los comerciantes de atletas, afilaron hoy su vista en territorio enemigo, en su práctica final para la ampliamente anunciada batalla de «cerebros contra músculos».

Mientras los Gigantes fueron alegremente y tranquilos a hacer su práctica al Stadium, los Yankees rompieron las costuras de las bolas y las envolvieron de pintura contra las cercas del Polo Ground. El poder que ha hecho a los Yankees firmes favoritos 2 a 5 para apuntarse su segundo triunfo consecutivo en la serie fué evidenciado, a despecho de sufrir de cuellos adoloridos, catarros de cabeza y otras pequeñas dolencias.

Estos argumentos sobre el poder de ambos rivales, han sido puestos a comentario a intervalos desde 1921. Ahora están parejos. Los Gigantes ganaron las primeras dos series, en 1921 y 1922. Los Yankees ganaron en 1923 y ajustaron las cuentas el pasado año en una serie que duró seis juegos.

Los prinicpales actores han cambiado, pero los escenarios continúan siendo los mismos. Bill Terry ocupa el sillón de piloto que una vez se vió prestigiado por el grande y único John J. McGraw, pero los Gigantes continúan destacándose en pitching, una defensa cerrada y un ataque hábil. Joe McCarthy tiene en sus manos el mismo poder de que dispuso el gran Miller Huggins, por lo que la estrategia de la Liga Americana continúa siendo la misma, basada en un poder noqueador.

Lou Gehrig, el hombre de hierro, continúa siendo el eslabón entre los antiguos y modernos Yankees, pero el brillante joven Joe DiMaggio, quizás el más grande outfielder de esta generación, ocupa la posición que un día patrulló Babe Ruth. Apoyados en esta clase de sluggers ellos han ganado dos veces el pennant de la Liga Americana, superando a los Gigantes una vez, y dominando en los juegos de las Estrellas.

Los Yankees lo han demostrado en cada prueba, rechazando a cada retador. Ellos lucen para ganar, no sólo por su habilidad para producir carreras, sino porque su pitching puede medirse con lo mejor que los Gigantes tengan. Así lo creen y van al terreno a probarlo.

Sin embargo, no es una simple idea de que éste puede ser el año de los Gigantes o de que el 1937 ha sido malo para los favoritos. Una de las razones en que se apoyan los que creen en su triunfo es de que gozan de un magnífico pitching zurdo.

Los puntos de la estrategia de Terry serán enfrentarle sus zurdos a los Yankees cuatro veces en los cinco primeros juegos en un propósito de anotarse una rápida victoria. Los zurdos parecen ser un buen antídoto para anular el poder de los Yankees que se base en bateadores zurdos como Lou Gehrig, Bill Dickey, Red Rolfe y George Selkirk. Del record de este año se deduce, aunque lo fueron más, que los Yankees han estado menos efectivos que nunca contra un pitching zurdo.

Fuera de Gómez, su gran as, los Yankees no tienen un zurdo que se pueda comparar con Hubbell y Cliff Melton, el sensacional novato que ganó veinte juegos en su primera temporada en las Mayores. Después de que Hal Schumacher haya anulado a los Yanks con su «sinker ball» en el tercer juego, los Gigantes podrán volver a empezar con Hubbell y Melton para los juegos cuarto y quinto.

Esto podrá ser mucho esfuerzo para los zurdos de los Gigantes, especialmente para Hubbell, quien de ordinario necesita mayor descanso entre salida y salida durante la temporada, pero este es el plan de batalla y, en la opinión de Terry, vale el arriesgarse para ganar. Terry tiene otro inteligente zurdo, Al Smith, para el trabajo de relevo.

PROBABLES LINE UPS PARA EL PRIMER GAME

Especial al DIARIO DE LA MARINA

NEW YORK, octubre 5. AP. He aquí el batting average de los players que deben iniciar la serie mundial de este año por los Yanks y Gigantes.

NEW YORK GIANTS

	V.	C.	H.	HR	CE	SB	Ave
Jojo Moore, lf.,	575	89	180	6	59	7	.313
Dick Bartell, ss.,	512	91	156	14	63	5	.305
Mel Ott, 3b.,	532	98	156	31	94	9	.293
Hank Leiber, cf.,	174	23	48	4	28	1	.276
Jim Ripple, rf.,	402	70	134	5	64	3	.318
Slick McCarthy, 1b.	416	53	117	10	61	2	.281
Gus Mancuso, c.,	275	29	77	4	38	1	.280
Burguess Whitehead, 2b.,	557	61	160	5	50	7	.287

El pitcher.

NEW YORK YANKEES

	V.	C.	H.	HR	CE	SB	Ave
Frankie Crosetti, ss.,	563	194	123	8	51	6	.237
Red Rolfe, 3b.,	637	140	177	4	58	4	.278
Joe DiMaggio, cf.,	609	148	210	45	158	3	.345
Lou Gehrig, 1b.,	559	136	209	37	155	4	.353
Bill Dickey, c.,	523	84	174	28	135	3	.327
George Selkirk, rf.,	245	47	81	18	65	8	.331
Myril Hoag, lf.,	360	47	100	4	47	4	.303
Tony Lazzeri, 2b.,	432	56	105	15	73	2	.243

El pitcher.

PITCHERS

	J.	IP.	H.	BB	SO	G.	L.	G.	P.	Ave
Gómez, Yankees	34	278	232	93	194	25	6	21	11	.656
Pearson, Yankees	21	136	134	62	63	6	1	8	3	.727
Pearson, Yanqees	21	136	134	62	63	6	1	8	3	.727
Hadley, Yankees	29	178	199	83	69	6	0	11	8	.579
Murphy, Yankees	39	110	121	50	35	0	0	13	4	.765
Malone, Yankees	28	92	110	35	50	3	0	4	4	.500
Wicker, Yankees	16	88	107	23	13	6	1	7	3	.700
Makosky, Yankees	26	58	64	24	27	1	0	5	2	.714
Andrews, Yankees	31	109	125	56	31	4	2	6	6	.500
Hubbell, Giants	39	262	261	56	159	18	4	22	8	.733
Melton, Giants	45	242	215	58	136	14	2	20	9	.690
Schumacher, Giants	37	213	218	88	99	10	1	12	12	.500
Gumbert, Giants	34	201	191	72	62	10	1	10	11	.476
Coffman, Giants	42	81	95	32	27	0	0	8	3	.727
Smith, Giants	33	86	91	32	34	2	0	5	4	.556

PEDRO GALIANA,
Enviado especial

RED RUFFING O LOU GEHRIG PUEDEN SER HEROES ESTE AÑO EN LA SERIE MUNDIAL

Después de una gran temporada, Ruffing puede lograr la máxima aspiración de su carrera.—Lou fué dominado terriblemente el año pasado, y debe esperarse que despierte.—El gran inicialista jamás ha estado dormido en dos series seguidas

Especial para el DIARIO DE LA MARINA, por PEDRO GALIANA

NEW YORK, octubre 5. (AP.)—¿Qué players serán héroes y ñeques de la Serie Mundial de este año?

No digan que el asunto no es interesante. Toda Serie Mundial tiene su héroe y posee su ñeque, en quien desgraciadamente descansa la responsabilidad de la derrota.

Jake Powell, left fielder de los Yanks, resultó el héroe de la serie de 1936. Fué a la batalla envuelto en la oscuridad, considerado el punto más flojo del squad de Marse Joe McCarthy, y cuando terminaron las hostilidades resultó el champion bat, con average de 455.

Cómo Jake consiguió este porcentage es cosa que ustedes saben perfectamente. Desde el primer día le vió la pelota a Carl Hubbell del tamaño de una casa, bateándole de 4x3, y a partir de ese instante mantuvo un paso steady hasta lograr 10 hits en los seis desafíos celebrados.

Players como Billy Dickey, Lou Gehrig y Joe DiMaggio, que habían sido liders del club durante la temporada, y que representaban la máxima esperanza de la novena en la serie, fueron anulados, pero Jake se impuso y todos los honores fueron depositados en su cuenta.

Melvin Ott por su parte, pareció el ñeque de los Giants. En la season había bateado admirablemente y había capturado el primer lugar entre los jonroneros de la Liga Nacional, pero, cuando llegó el clásico se atascó y no pudo sacar la pelota del infield, con el resultado de que la mayor parte de los rallies de los Gigantes fracasaron al llegar a él.

En 1935, un año antes, Charley Grimm resultó ñeque por haber ordenado un sacrifice-bunt a Freddie Lindstrom, estando la carrera del triunfo en la intermedia, sin outs, en un importante desafío que pudo inclinar la serie hacia los Cubs. Al mismo tiempo, Marvin Owen resultó el héroe, por haber ocupado eficientemente la plaza abandonada por Hank Greenberg, empujando carreras con su hitting oportuno, y deteniéndolas con su fielding espectacular.

En 1935, cuando Tigres y Cardenales se enfrentaron, Dizzy Dean resultó el héroe, y Charley Gehringer el ñeque, por haber fallado al bate en muchas situaciones interesantísimas.

En 1933, Dolf Luque fué el héroe, por haber sustituido con éxito a Hal Schumacher y a Hubbell en los últimos encuentros, cerrando la serie de modo espectacular, y Joe Kuhel, de los Nats, fué el ñeque, por haberse dejado ponchar por el gran coach criollo, con las bases llenas y dos outs en el último inning del último game que se jugó.

En 1932, Charles Root, del Chicago, fué el ñeque, y Babe Ruth, el héroe. En el 1931 le correspondió a Pepper Martín hacer el papel de héroe, mientras Mickey Cochrane cargaba con el San Benito. En 1930, tuvimos a Jimmy Foxx de héroe, mientras Jimmy Bottomley resultaba el ñeque. Y en 1929 tuvimos a Grove de héroe, mientras el pobre de Hack Wilson cargaba con la responsabilidad de la derrota del Chicago.

Este año, como todos, tiene que darse un héroe y un ñeque en la Serie Mundial, y es aquí donde el cerebro de ustedes tiene que entrar en función, escogiendo buenos candidatos entre los 46 jugadores habilitados para competir.

Personalmente estimamos que Charley Red Ruffing, y Lou Gehrig, serán los encargados de disputarse el mejor role en el equipo de los Yanks. Uno pitcheando y el otro bateando. Y en cuanto a los Giants, creemos que McCarthy o Melton podrán ser los ñeques.

¡Estos son nuestros candidatos! ¿Qué selección hace usted, lector?

VEASE más SPORTS en la página CATORCE

LOS DODGERS DIERON CUATRO PLAYERS POR EL SHORT, DUROCHER

NEW YORK, octubre 5. (AP.)—Los Dodgers de Brooklyn hicieron hoy de «primos» al cambiar a los Cardenales del San Luis cuatro jugadores, dos de los cuales son de lo mejor que disponen, por sólo uno.

Ellos recibieron de la Pandilla del Gasómetro al short stop Leo Durocher, que lleva diez años en las Mayores. En cambio dieron a la segunda Jimmy Bucher, el outfielder Johnny Cooney, uno de sus mejores defensores del campo central; Joey Stripp, veterana tercera y bateador de 300 en sus diez años en las mayores, y el pitcher Roy Henshaw, el equeño lanzador que obtuvieron del Chicago el año pasado.

GUAYABERAS
RIVON
cortadas para su medida
fabricadas por "VITI"

SE CELEBRARA en La HABANA EL DIA 10 DE OCTUBRE UN ESPECTACULO DE GRAN EMOCION

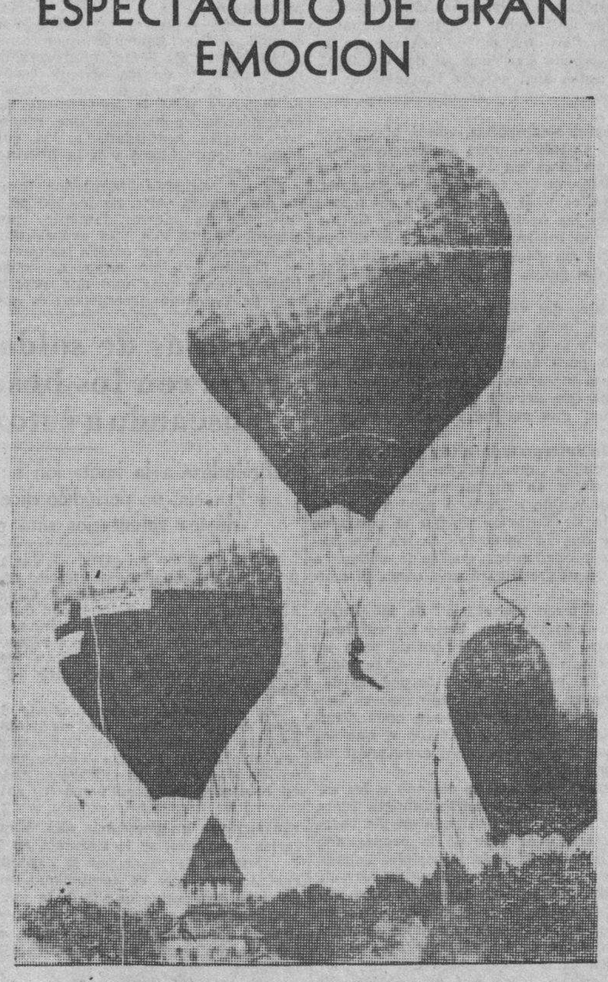

Los dos globos aerostáticos que se elevarán desde la Explanada de la Punta el próximo día 10 y que competirán por el campeonato mundial de altura piloteados por dos intrépidos aeronautas contratados por la cervecería La Polar para este acto que se ofrece gratuito al pueblo.

Una de las atracciones más grandes del espectáculo que prepara la Cervecería Polar para el próximo domingo día 10 es, sin duda alguna el gran acto final, consistente en la ascensión de dos enormes globos aerostáticos piloteados por Frank L. Heistand, campeón del mundo, y Max Thompson, del Canadá, que viene con el propósito de arrancarle el campeonato de altura al primero, que no se discute desde 1922, y que gracias a la Cervecería Polar, La Habana ha obtenido el privilegio de presenciar ahora el día 10.

Este número, dada su trascendencia, resultaría por sí solo lo bastante para que La Habana entera acudiera el próximo domingo a la Explanada de la Punta donde se celebrará el acto, pero la Cervecería Polar ha querido hacer algo más, y para ello presentará una gran cabalgata infantil que recorrerá todo el Malecón, desde el Parque Maceo, y Prado hasta la Avenida de las Misiones.

LO QUE SERA LA GRAN CABALGATA

50 gigantes y cabezudos, más de 700 niños disfrazados de la Casa de Beneficencia, 20 enormes muñecos importados expresamente de 6 a 10 metros de diámetro cada uno, 3 bandas de Música, 1 artística carroza y otras atracciones más hasta 15, tomarán parte en el desfile de la gran Cabalgata infantil, que llamará poderosamente la atención.

OOOOOOOOOO

Félix O-Shea, propietario de Radiodifusión O-Shea y los cronistas Lilllo Jiménez y Manolo de la Reguera, que trasmitirán la Serie Mundial, desde las estaciones CMK y COCH.

OIGA DESDE HOY LA
Serie Mundial
POR LAS ESTACIONES
C. M. K.
730 Kcs.
C.O.C.H.
31.8 M.
A LA UNA EN PUNTO DE LA TARDE
HILO DIRECTO EXCLUSIVO CON EL YANKEE STADIUM
Llillo Jiménez
y
Manolo de la Reguera
LOS DOS BRILLANTES CRITICOS DEPORTIVOS, OFRECERAN, CON SU EXPERIENCIA Y CONOCIMIENTOS, LA MAS DETALLADA, INTERESANTE Y MOVIDA RESEÑA, JUGADA POR JUGADA, DEL MAGNO EVENTO
LA UNICA TRASMISION HECHA EN CUBA POR DOS CRONISTAS DEPORTIVOS
EN ELLA TOMARAN PARTE TAMBIEN, BRINDANDOLE UN NUEVO INCENTIVO, RUDY ROD, EL POPULAR ORGULLO DE SANTA MARTA DE ORTIGUEIRA, MARCELO AGUDO, GUILLERMO DE MANCHA Y PEDRO SEGARRA
UNA CORTESIA DE
AVANCE
RADIO
EMERSON
Y
RADIODIFUSION O'SHEA
OOOOOOOOOO

M.E.C.D. 2016

FINALIZA ESTA NOCHE EN EL "CUBANELECO", EL BASKET BALL JUVENIL

ARMAS LLEGO AYER Y ASEGURO QUE HABIA FIRMADO A PERKINS PARA EL CLUB SANTA CLARA

SPORTS **DIARIO DE LA MARINA** SPORTS

AÑO CV — LA HABANA, MIERCOLES, 6 DE OCTUBRE DE 1937 — PAGINA TRECE

LO QUE SE COMENTA EN LA BOLSA DEL BASE BALL PROFESIONAL

...que lo de la inscripción del ...de las Fuerzas Armadas en ...campeonato de base ball, no ...ncionará hasta que no re... ...a Cuba Adolfo Luque... ...e a militar le habló a un ...ñero de la crónica depor... ...para que se pusiera al ha... ...Joselto Rodríguez y con... ...tres jugadores norteame... ...para reforzar el team de ...Fuerzas Armadas... Que la ...sición de ese team no ha si... ...con buenos ojos, entre ...cosas, porque los militares ...su Campeonato de pelo... ...Que en definitiva será Ga... ...el que arreglará el asun... ...Que Rogelio Rodríguez an... ...la Ceca a la Meca con mo... ...la próxima serie entre los ...Stars de José María Pe... ...y el All Stars de Lázaro ...r... Que los Cuban Stars ...aron ya sus compromisos ...New York y que ya han sali... ...para estar en la Habana, el ...sábado, que se inicia la ...pero en horas de la mañana... Que muchos fanáticos ...n al muelle a esperar a ...de Armas, para conocer ...timos detalles con relación ...junto de players del San... Que aseguró que por ...había firmado a Perkins, que ...a Griffing y Brown, pit... ...que tiene a Salazar para ...mera base y para la Direc... ...del team... Que Bankhead ...á el short; el Pollo Rodrí... ...la tercera, y Santo Amaro, ...ello y Oms, en el outfield; ...son los players que ya tie... ...rfectamente firmados. Ade... ...piensa contar con Comellas, ...Cubillas, Sungo Pedroso ...también está en tratos con ...elino Bauzá, para utilizarlo ...utility... Que Joe Olivares ...tará capitán del Habana a ...Rodríguez y espera ser ...ayudado por Rafael Almei... ...que actuará de coach... Que ...un club grande, y que co... ...se anuncia, va a haber de ...mucha leña roja.

...N CARLOS FRENTE ...CUBANELECO, HOY ...EL BASKET BALL

...fortunistas con el team de ...Universidad en otro game ...programa final para hoy

...noche finalizará el basket ball ...de la Unión Atlética en el ...el Cubaneleco. Los games pa... ...son:

...er turno: Cubaneleco vs. San ...

...ndo: Universidad vs. Fortuna.

...ado del campeonato es así:

	G.	P.	Ave.
...Carlos	5	0	1.000
...leco	3	2	600
...idad	2	3	400
...a	0	5	000

...quedará decidido el segundo ...o se registrará un empate en ...sición. Si el Cubaneleco triun... ...el San Carlos asegurará su ... Si el team de los Caribe ...ta al Fortuna, como parece ...el San Carlos vence al Cu... ...como es posible, entonces ...rá el juvenil con un empa... ...el puesto inmediato al leader. ...necesario jugar más sin ...porque, al concurrir sólo ...equipos, no hay copa nada ...para el primer lugar y es... ...está en poder del San Car...

...los atletas juveniles que ...actuado en la mitad más uno ...juegos del campeonato pre... ...gan o no del team ganador, ...declarados juniors. El cartel ...comenzará a las nueve en ...y sólo se cobra diez centavos ...entrada.

...próximo miércoles comenzará ...triangular de basket ball ...equipos juveniles del Ve... ...Miramar y el Havana Yacht ...se jugará en los floors del ...y del Vedado Tennis.

...muchachos del Vedado jugarán ...jueves en Matanzas frente ...ortivo de Matanzas.

...COMENZARON LAS ...AS DEL PUENTE EN ...N. DE MARIANAO"

...próximo sábado tendrá una ...n fiesta el Náutico en sus ...mosísimos salones

...ndo bueno la frase de «obras ...gresa» el Club Náutico de Ma... ...mantiene su propósito de su... ...n por días. Ya los socios— ...es de socios del Náutico— ...que el Club brinda toda cla... ...modidades y que allí se es... ...or que en ninguna parte, pe... ...directiva celosa siempre del ...iento de su deber y con un ...o de ampliar cada día más ...rama que se trazó, acaba de ...una nueva e importantísima ...el puente de concreto que ha ...er una nota más de belleza ...amplísimo dominio del Náuti... ...Marianao.

...ado se brindará un gran ...o amenizarán las orquestas ...sario López y la Sonora Ma...

...itula «Noche Cubana». Va a ...se así la fecha gloriosa pa... ...los cubanos. Y el seis de no... ...la esperada elección de Mis... ...con el concurso de las más ...señoritas socias del club.

...TO LA SERIE EL NEWARK

...Serie Mundial pequeña ha que... ...suspendida al ganar hoy el Ne... ...ark fué el score:

...rk (IL) . . 200 302 003—10 14 1
...ns (AA) 000 001 000— 1 7 3

...Keller y Hershberger; Cooper, ...ch (4), Heusser (6), Schroeder ...Crouch.

AMATEUR ACES!

TIPS DE AQUI Y DE ALLA...

CONVERSACION BASKETBOLISTICA

Ya que una nueva temporada de basketball está en marcha, nos parece interesante recordar aquí algunos consejos del coach Nat Holman, sobre los puntos buenos y malos que tiene la defensa por zonas... Algún team la estará utilizando en el campeonato juvenil que se efectúa, y es conveniente que los muchachos sepan los puntos buenos y malos que tiene esa defensa... Al grano, pues...

Ventajas de la defensa por zonas: (1) El team que la emplea conserva mucho la energía de sus jugadores, ayudándoles a terminar todos sus juegos frescos... (2) Todos los ployers quedan en buena posición para interceptar los pases de los contrarios... (3) Los players no tienen que moverse constantemente. Cada uno tiene su defensa... (4) No habrá que lamentar nunca blockings entre los jugadores de un mismo team... (5) Todos los jugadores están en magnífica posición para iniciar un ataque, caso de que un pase contrario sea interceptado... (6) Cada jugador es responsable de lo que pase en su área, y así se sabe fácilmente quién es el más débil de todos a la defensiva... DESVENTAJAS DE LA DEFENSA: (1) El coach del team que la emplea no puede preparar una defensa especial contra el mejor anotador de los rivales, que no entrará siempre por la misma área... Este player estará gardeado por distintos hombres siempre, y puede aprovecharse del más débil de todos para anotar... (2) Si tres hombres entran por un mismo lado, la defensa tiene que dispersarse, y entonces el team que ataca puede hacer un pase atrás, a un hombre que esté situado en la línea de foul, que podrá tirar el goal con entera comodidad... (3) El sistema es difícil de enseñar porque requiere entera cooperación de los cinco players... (4) Todos los hombres tendrán que poseer la misma habilidad defensiva, pues, cuando se note uno débil, el team rival enviará todo su ataque por esa dirección... (5) Si la defensa se emplea en un floor grande, muchas veces no da el resultado apetecido, porque el área defensiva no puede cubrir tanto terreno con habilidad...

De todos los teams que nosotros hemos visto en acción en Cuba, el que mejor ha empleado la defensa por zonas ha sido el Deportivo de Cárdenas, y ello se ha debido a que siempre contaron con los servicios de Ricardo Trujillo que, aparte de cubrir eficientemente su área, resultaba útil para impedir tiradas al goal o pases, a través del área de sus dos compañeros... La YMCA trató de emplearlo una vez, pero fracasó, porque contaba en sus filas con players como Bacarisse, Killan, Shorty Gil, Faura, Moya y Amadeo Piñeiro, que eran muy pequeños... La Universidad lo ideó también una vez, pero renunció a ello debido precisamente a lo grande de su floor, y ya ven ustedes que el mismo Nat Holman señala que esa defensa fracasa fácilmente cuando se emplea en un piso grande.

La mejor defensia, a juicio nuestro, es la de «hombre a hombre», encargándose cada cual de sus rivales, según el lugar por donde vayan entrando... Cierto que esta defensa deja a veces huecos grandes, por donde los contrarios pueden introducirse, pero si el jugador a la defensiva es interesante, no permitirá nunca que el hombre a quien gardea se le coloque delante del goal... El siempre debe estar entre el goal y el player a la ofensiva...

El basketball, incidentalmente, no es un juego donde el team de hombres grandes debe imponerse siempre frente a los hombres chiquitos, como muchos fanáticos creen... Claro está que la estatura marca siempre una buena diferencia, pero si el team de «enanos» (llamémosle así) tiene en sus filas un coach que sepa fijarse bien en los puntos débiles de sus rivales, podrá nivelar mucho las fuerzas y ganar.

José Rodríguez Knight, para nosotros uno de los mejores coaches que ha producido Cuba en basketball, es extraordinariamente hábil en ese sentido... Su ojo clínico es formidable... De ahí que sus equipos se hayan batido con teams enormes como el del «Miami Daily News», por ejemplo, y hayan triunfado en forma decisiva... El secreto está en que Rodríguez, aparte de preparar bien a sus conjuntos, estudia las debilidades de sus rivales, y después ataca por los puntos débiles que descubre.

Usted—si es coach—puede tener el mismo éxito que Rodríguez Knight. Todo depende de que al presenciar en un match de basketball donde intervengan rivales que después puedan causarle daño, se fije en:

(1) Las condiciones físicas de sus rivales... Siempre es bueno saber qué jugador enemigo resiste el juego duro y cuál se raja cuando se registra el primer choque crudo debajo del goal... (2) Hay que observar el juego natural de cada player... Es decir, la forma en que realiza sus pivots, sus fakes y sus entradas hacia el goal... Hay players que son más rápidos que otros en sus fakes, virándose hacia el goal, o haciendo pases... (3) El coach debe fijarse bien, al iniciarse la ofensiva contraria, quiénes son los players que primero bajan hacia el goal, y la forma en que se mueve debajo de su propia canasta... Un estudio de estos movimientos puede marcar muchas veces una enorme diferencia en el resultado de un game.

El coach debe fijarse también qué clase de ofensiva emplean los contrarios... Lenta o rápida... Abierta o cerrada... Si son peligrosos tirando al goal desde larga distancia o si necesitan llegar bien cerca para realizar sus tiros... Deben fijarse si les estaciona algún player cerca del foul line... Y no deben perder de vista los movimientos del team cuando se registra un outside... Cuando se han descubierto estos detalles, usted o cualquier coach que lo haga, habrá adelantado enorme terreno en defensa de su propio conjunto...

That is all!

New York, octubre de 1937.

VEASE más SPORTS en la página CATORCE

ENTRE CAZADORES

—Otro triunfo de «El Chicho».
—Ganó en el Tiro Militar.
—Tiro en el N. Y. G.

El pasado domingo, a las 9 y media de la mañana, como se había anunciado, comenzó la tirada del último campeonato de tiro con revólver. El «range» del Casino Deportivo, se vió muy concurrido y a todos interesó esta competencia, como ninguna otra, pues tratándose de la mayor distancia y del arma más difícil, estaban ansiosos por saber quién era el ganador.

Sólo se presentaron cinco tiradores, civiles todos, los militares no hicieron acto de presencia no obstante ser este evento especialmente preparado para ellos. Pero esto no nos sorprende, pues años tras años sucede más o menos lo mismo; lo que es una gran lástima, pues disponiendo de tanto personal tan bien entrenado y las facilidades de que disponen, debía estar siempre a la cabeza de estos eventos de tiro. Es lamentable que el teniente doctor Julio Valdés Barrera, el mejor tirador del ejército, no haya concurrido, este magnífico concursante está padeciendo un fuerte ataque grippal.

Actuó como director de este campeonato, el conocido deportista y magnífico tirador, ingeniero Camilo Paneral, auxiliado muy eficazmente por los Oficiales de la Línea de Fuego y de Blancos, señores Roberto Lagomasino y Roberto de Moya, entusiastas y diligentes oficiales del moderno y magnífico «range» del Miramar Yacht Club.

A continuación el orden en que quedaron los competidores:

Doctor José de Castro Palomino	371
Señor Gustavo E. Alfonso . .	367
Señor Manolo Quevedo	346
Doctor Florencio G. Roig . . .	343
Doctor José Lastra	247

Sin que esto constituya una noticia oficial, podemos adelantar, que para el próximo domingo 17 del actual octubre, se empezará a quemar pólvora en el novísimo y flamante Campo de Tiro del Miramar Yacht Club.

Oportunamente se harán circular las invitaciones y se dará a conocer el programa que se desarrollará ese memorable día. Habrá competencias de arma corta y larga y las prácticas empezarán con tiempo suficiente para que los tiradores se acostumbren a las condiciones de este nuevo «range».

PARA MAÑANA SE HA FIJADO EL "BASKET" PRO SERGIO ALONSO

En el homenaje a Sergio Alonso jugando un cartel mixto con el concurso de 3 equipos

El mañana, jueves día 7, se efectuará el doble juego de Basket-Ball suspendido el pasado sábado organizado para recaudar fondos con destino a la viuda e hijos del atleta desaparecido, Sergio Alonso.

Dará comienzo en el floor del Cubaneleco a las nueve de la noche con un juego muy interesante entre las girls del San Carlos y del Cubaneleco. A segunda hora se enfrentarán los teams masculinos del Hispano y del San Carlos.

Indiscutiblemente que, dado lo atractivo de este programa, ha de asistiro una crecida concurrencia a presenciar ambos juegos, más aun si tenemos en cuenta la finalidad altruísta que se persigue en el mismo y por haber sido fijada la entrada en la reducida cantidad de veinte centavos para damas y caballeros.

VENCIO EL «LLINAS» EN LUNA PARK A «EL PILAR» CON ANOTACION DE 3 A 1

En juego que bien se puede calificar de Liga Grande, los muchachos del Llinás que es Director, Rentería, vencieron el pasado domingo a la Sociedad «El Pilar» con anotación de 3x1.

Safore, pitcheando a todo vapor, estuvo a punto de dejar en cal viva a los Pilaristas, pero un tubey, seguido de un hit en el noveno inning, echó por tierra los deseos del joven lanzador del Llinás.

Anotación por entradas:

S. el Pilar	000-000-001—1
Llinás B. B. C. . .	021-000-00x—3

Sumario: Tubey, Hernández; Struck out, Márquez 6; Safora 5; Base por bolas: Marqués 5; Safore 6; Doble Play, Ordóñez a Ramosa Sánchez; Pérez a Gómez a Marrero. Deas ball, Márquez a Ramos. Urpire, Vélez en Home. Abascal en bases. Tiempo 2 horas 35 minutos. Score: Eddy. Octubre 3 de 1937.

QUIEREN JUGAR CON EL FORTUNA

Con insistencia se nos suplica que en nombre del team Campeón Amateur de Oriente, lancemos por las columnas del DIARIO DE LA MARINA, un reto a los Campeones de la Liga Nacional de Amateurs de Cuba, el Fortuna Sport Club.

Suponemos que no haya ninguna impedimenta para la concertación de esta serie, que sin duda sería de gran interés para los aficionados locales, ya que los leaders de la justa de Santiago de Cuba, se ponen a tiro para venir a jugar a la Habana.

El Mundial o el Bayamo, más bien el primero que el segundo, será el team que vendría a representar en la Habana, el base ball de aficionados de los de la indómita región.

Si el Alto Mando del Fortuna quiere recoger el guante que se le lanza, puede ponerse al habla con nuestro repórter de Sports, «Peter» Fernández Alonso, en horas de la noche.

ADRIAN ZABALA LES DIO LA LECHADA A LOS DEL C. ESPAÑA

El zurdo de San Antonio de los Baños se anotó 14 ponchados. El score: 10 por 0

CARDENAS, octubre 5. (Julio Morales, vía ómnibus de Cárdenas).—El pasado domingo se efectuó un gran encuentro de base ball en los fields del Jovellanos Sporting Club entre los teams Ingenio Dolores versus los del central España, resultando vencidos, estos últimos con score de 10 x 0, cuando Adrián Zabala se presentó en una forma estupenda, lanzando ocho actos y strukando a 14 bateadores del conjunto de Saavedra que dicho sea de paso, ofrecieron una pobre demostración de baseball y de spormanship en el terreno, provocando las más acres censuras del resultado del respetable que paga su dinero por el espectáculo.

El programa que se ofreció, no era el anunciado por la empresa de Jovellanos, pues ésta suspendió en la tarda del sábado el doble encuentro entre el Jovellanos Sporting Club, Ing. Dolores y Central Tiguaro, porque el tiempo se mostraba inseguro. Sin embargo la directiva del Ing. Dolores, queriendo complacer a los fanáticos de Jovellanos consiguió que visitaran los fields aquéllos, los muchachos del central España, los cuales si jugaran una pelota más decente, lucirían mejor y puede llegar el día en que no consigan jugar con nadie en la provincia, ya que la fama de ellos es bien conocida en todos los contornos, y no podrán quejarse de la exhibición del central Dolores, porque ambos jugaron en un terreno neutral y la victoria fué muy amplia ya que Manolo Jacomé, quien esperaba un diluvio de agua, se le apareció un torrencial aguacero de «palos» salidos de todos los bates dolorinos, demoró todo lo posible el game para que lloviese, pero madame le Pluvie se mostró condescendiente y magnánima con el público y éste gozó luego de una tarde hermosa para jugar base ball, y los chicos de Maceiras, Alonso, Fernández, Gómez y el lomero Pereira se fueron muy entusiasmados con las cuentas del collar que Adrián Zabala le regaló a los Perlas Blancas.

Sagua Hernández que ha firmado con el Almendares y que libró una excelente campaña en las Fuerzas Armadas, vistiendo el uniforme del 60. Regimiento, le dió a la bola donde le dolía, y eso que ésta no era la Wilson 150 cc. de la casa Sánchez y Araoz, pues en Jovellanos se usa una bola que se pone como un huevo de pato cuando le dan dos macanazos. Oscar Campos, su compañero de team, también estuvo O. K. al bat y conectó de 4-4, siendo uno de estos paletazos un lindo trancazo de tribey, y el otro del 60. que no se quedó atrás dándole a la esféride, fué Perdrito Pagés. Adrián Zabala además de lanzar un juego excelente, conectó par de líneas de alta tensión y Marcos Elizalde, el célebre back stop del Ing. Dolores bateó de 5-4. En fin, que el único que no cogió su aguita con los del España fué Gutiérrez porque hasta los hermanos Mesa batearon su jilito.

Los visitantes del España protestaron mucho las decisiones de los umpires y varias veces amenazaron con retirarse del terreno.

Para más detalles ahí va el score:

C. ESPAÑA

	V.	C.	H.	O.	A.	E.
A. Zulueta, 3b. . .	4	0	2	2	1	0
T. Zulueta, lf. . .	3	0	2	4	1	0
L. Jacomé, 1b, ss.	4	0	0	6	1	1
C. Miñozo, ss., 2b.	3	0	0	0	3	1
F. Miñozo, rf. . .	2	0	1	0	0	1
M. Jacomé, c. . .	3	0	2	4	0	0
G. Zulueta, 2b-1b.	3	0	0	1	4	0
L. Ponce, cf. . .	3	0	0	1	2	0
M. Jacomé, p. . .	3	0	2	1	3	1
Zuaznabar, 1b. .	2	0	0	3	0	0
Sotolongo, p. . . .	2	0	0	2	0	0
Totales . . .	33	0	9	24	15	4

ING. DOLORES

	V.	C.	H.	O.	A.	E.
A. Delgado, ss. . .	5	0	1	2	2	1
A. Herrera, 3b. .	5	2	2	1	1	0
O. Campos, 2b-p.	4	1	4	1	2	1
Sagua Hdez, cf. .	3	3	3	0	0	0
M. Elizalde, c. . .	5	0	4	14	1	0
Pita, lf..	4	0	1	2	0	0
Gutiérrez, 1b. . .	2	0	0	3	0	1
A. Zabala p. cf p.	2	1	2	9	1	0
Dreke, lf. 2b. . .	3	1	1	1	1	0
A. Mesa, lf. . . .	2	1	1	0	0	0
L. Mesa, rf. . . .	1	0	1	1	0	0
Totales . . .	40	10	22	27	10	3

Anotación por entradas:

C. España. . . .	000 000 000— 0
Ing. Dolores . . .	301 032 10x—10

TRES PARTIDOS ESPECIALES EN LA FUNCION QUE OFRECE LA EMPRESA DEL H.-MADRID

Sarmiento frente a Ugalde en el partido intermedio. Gayarre será figura destacada en este encuentro. Pascau y Aníbal contra Manjarrés y Cubota en el último partido de esta noche

Tres estelares van en la función de esta noche en el Habana-Madrid. Azpeitia, compañero de Mingo, Ugalde en partidos extraordinarios por su calibre y por su peloteo, coloreará con toda seguridad el match inicial y sobre la figura del zaguero español habrá que pasar si los blancos han de alcanzar la victoria. Oscar, Valés y Salvador, que complican el cuarteto, están preparados para una batalla de sensación.

Para el match intermedio las dos parejas son de primera clase. Contra Ugalde hay que enviar lo más fuerte que hay en casa y por eso Ramiro y Comesaña han dispuesto que Sarmiento y Gayarre combinación notable de ataque y defensa inteligentes, discutan con el primer delantero del cuadro y con Uria un partido de altos vuelos.

Match de sensaciones, de peloteo recio, interminable a través de varios tantos, porque hay que tener en cuenta que el Tenor está en la zaga y que los otros cogen cuanto va por su territorio. Un partido que por sí sólo serviría para colmar la fresca Bombonera de Belascoaín y Sitios.

Y para última hora un encuentro de gran interés también. Pascau y Manjarrés, fajados a pelotazo limpio en los cuadros alegres mientras Aníbal y Cubota se baten como leones en la zaga. Un partido que despertará honda emoción también entre cuantos tengan el gusto de presenciarlo.

HABANA-MADRID

Programa de la función de esta noche que comenzará a las 8 y 30.

PRIMER PARTIDO a 25 tantos: Oscar y Vales, blancos, contra Salvador y Azpeitia, azules. A sacar ambos del cuadro 14 y medio.

PRIMERA QUINIELA. a 6 tantos: Oscar, Vales, Salvador, Azpeitia, Uria y Pedrito.

SEGUNDO PARTIDO, a 30 tantos: Sarmiento y Gayarre, blancos, contra Ugalde y Uria, azules. A sacar los primeros del 13 y medio y los segundos del 14 y medio.

SEGUNDA QUINIELA, a 6 tantos: Sarmiento, Gayarre, Pascau, Aníbal, Manjarrés y Cubota.

TERCER PARTIDO, a 30 tantos: Pascau y Aníbal, blancos, contra Manjarrés y Cubota, azules. A sacar los primeros del 14 y medio y los segundos del 14.

Resultado de la función de anoche

Primer Partido

Ganador: BLANCOS.

Primera Quiniela

Ganador: PEDRITO. Pagó a $2.21.

Segundo Partido

Ganador: AZULES.

Segunda Quiniela

Ganador: CONSTANTE. Pagó a $1.98

Tercer Partido

Ganador: AZULES.

El primer home-run de la Serie Mundial...

lo dará...

El Progreso Cubano

con su trasmisión perfecta de los juegos entre

YANKEES y GIGANTES

Oigala por:

CMBC onda larga 630 kil.

COBC onda corta 32.4 m.

RETRASMISION AUTORIZADA EN SANTIAGO DE CUBA

por

CMKW y CMKD

y Amplificadores del Parque Céspedes

SPEAKER: OVIDIO FERNANDEZ

Servicio Exclusivo del Noticiero del Progreso Cubano.

EGOZCUE, EN UNO DE SUS DIAS GRANDES, GANO EL ESTELAR EN EL JAI-ALAI

Gran programa de tres partidos esta noche. Buenas quinielas. Magníficos pagos. Mucha concurrencia en el Frontón

En un partido de algunas alternativas, Lucio e Iturriaga vencieron a 24 iguales a Echeverría y Barrutia. El tanto decisivo lo anotó Iturriaga con una buena colocada, muy rápida para la contra cancha que no pudo llegar a ella Barrutia. La bola fué tirada muy inteligentemente.

La primera quiniela se la llevó Irigoyen III.

En cuando al estelar, Egozcue entró jugando como una pantera y continuó así a todo lo largo del partido y aunque Ibarlucea demostró estar en forma, no pudo pasar del 22.

Gotia ayudó bastante a Egozcue e Irigoyen III tuvo una mala noche.

En la segunda quiniela salió victorioso Vallejo menor.

Para esta noche se presenta un programa colosal, de tres partidos interesantes.

Resultado de la función de anoche

Primer Partido

	Tantos
Lucio e Iturriaga, blancos	25
Echeverría y Barrutia, azules	24

Ganador: BLANCOS.

Primera Quiniela

	Tantos	Pagos
Andrés	0	$ 3.38
Astigarraga	1	3.69
Goitia	0	31.79
Egozcue	0	6.91
Irigoyen III	6	3.05
Ibarlucea	0	9.35

Ganador: IRIGOYEN III. Pagó a:

3.05

Segundo Partido

	Tantos
Egozcue y Gotia, blancos	30
Irigoyen III e Ibarlucea, azules	22

Ganador: BLANCOS.

Segunda Quiniela

	Tantos	Pagos
Alvarez	1	$ 6.51
Ochoa	2	5.06
Vallejo menor	6	4.71
Eguibar	3	5.47
Salazar	3	3.69
Gainza	1	6.22

Ganador: VALLEJO menor. Pagó a:

4.71

Tercer Partido

	Tantos
Ochoa y La Paz, blancos	21
Vallejo menor y Basabe, azules	30

Ganador: AZULES.

Programa oficial para la función del hoy

PRIMER PARTIDO, a 25 tantos: Martín Escarza y Mugica, blancos, contra Salsamendi y Arrondo, azules. A sacar los primeros del cuadro 9 y medio, y los segundos del 10.

PRIMERA QUINIELA, a 6 tantos: Andrés, Astigarraga, Echarri, Argárate, Azpiri y Maguregui.

SEGUNDO PARTIDO, a 30 tantos: Andrés y Maguregui, blancos, Astigarraga y Echarri, azules. A sacar ambos del cuadro 10.

SEGUNDA QUINIELA, a 6 tantos: Echeverría, Alvarez, Emilio, Hugues, Labat menor y Salazar.

TERCER PARTIDO, a 30 tantos: Emilio y Hugues, blancos, contra Labat menor y Salazar, azules. A sacar ambos del cuadro 10.

LLUEVE EN N. YORK Y HAY AMENAZA PARA EL PRIMER GAME DE LA SERIE MUNDIAL

NUEVA YORK, Octubre 4. (Por Pedro Galiana.)—El primer juego de la serie mundial tiene encima la amenaza de una suspensión por lluvia.

Después de haber hecho un día perfecto en la tarde de hoy, el cielo se puso gris a las seis de la tarde, y a las diez comenzaron a caer fuertes aguaceros que deben haber alterado completamente el terreno de juego.

A la hora en que escribimos estas líneas no se habla de suspensión. Pero, el aguacero que cae es tan fuerte que pudiera decretarse la cancelación del primer game, corriéndose el schedule, caso de que amanezca en las mismas condiciones.

El año pasado llovió también terriblemente la víspera del día inaugural, pero, la mañana del primer game escampó, y el primer desafío pudo efectuarse.

Lo que sea, pues, se verá mañana por la mañana, de acuerdo con la temperatura. El juez Landis irá a Yankee Stadium, reconocerá el terreno, y entonces, de acuerdo con los managers de los dos clubs, Terry y McCarthy, dirá si se puede jugar o no.

PIERDEN LAS GIRLS DEL CLUB UNIDOS EN EL BASKET BALL

A pesar del gran esfuerzo y el entusiasmo con que jugaron para conquistar la victoria, las chicas que integran el team de basket-ball del «Club Unidos», fueron vencidas anoche por las del Instituto «Yverdón» con la pobre anotación de 11x2. El comeback de las girls del «Unidos», fué bastante flojo y no pudieron contener el constante ataque de las del «Yverdón» que jugaron admirablemente.

Nery Gay, como la llaman todas sus amiguitas, es una encantadora chiquilla que goza de le edad de las ilusiones, y que anoche, en gran forma, contribuyó al éxito de su team, secundada por Pilar García que encestó 7 de los 11 tantos. Nery nos dió una gran demostración en el encuentro de anoche, haciendo lucir su ligereza y espíritu de baskebolista, gardeando como una campeona. Es una chica, que con un poco de cuidado, será en el futuro una máxima figura en el deporte del basket.

En el segundo match concertado para anoche, el team masculino del «Unidos» obtuvo un arrollador triunfo contra los del Santiago de las Vegas, que lucieron poco.

El final fué de 44x22.

He aquí el score completo del juego de las femenas:

CLUB UNIDOS

	Fig.	Fog.	F.C.
A. de Cárdenas, F. . .	0	0	0
M. Díaz, F.	0	0	0
O. Ross, C.	1	0	2
A. Ross G.	0	0	1
A. Cuesta, G. . . .	0	0	0
C. Soler	0	0	0
Totales. . . .	2	0	4

INSTITUTO «IVERDON»

	Fig.	Fog.	F.C.
Nery Gay, F	1	0	1
P. García, F. . . .	3	1	1
M. Montiel, C. . . .	0	0	0
A. Castellón, G. . .	1	0	0
G. Rey, G.	0	0	0
R. Castellón	0	0	0
M. González	0	0	0
R. Montiel	0	0	0
G. Valhuerde	0	0	0
Totales.	10	1	2

M.E.C.D. 2016

POR EL SERVICIO DE SALUBRIDAD PUBLICA SERA ATENDIDA, CON PREFERENCIA, LA SANIDAD RURA

SPORTS :: MAS SPORTS

JABEANDO

—Un plazo a Baby Louis.
—El programa del sábado.
—Luchas habrá el día 10.

Mañana por la noche, en el ring del Club Atenas, se efectuará el programa final del Campeonato de Boxeo de la Organización Deportiva Amateurs de Cuba.

Habrá tres títulos en danza. Es decir, tres fajas para seis cinturas que esperan ponérsela, pero como éste es un derecho que se conquista a fuerza de pegar más y mejor, será cuestión de ver y no de esperar a que le cuenten.

Mañana publicaremos el programa íntegro de la velada final con que obsequia a los fans Luis de J. Martínez, que viene a ser el Tex Rickard de esa organización deportiva que en tan poco tiempo ha realizado una labor ímproba en favor de todos los deportes.

Tres días como plazo improrrogable ha concedido el Presidente de la Comisión Nacional de Boxeo y Luchas, Comandante Jaime Mariné, al señor Ventura Nieves, Director Oficial de Boxeadores, para que comunique a ese organismo si «Baby» Louis está o no en condiciones de discutir el título batam-weikht.

En tal sentido el Comandante Mariné dirigió hace algún tiempo un telegrama, con carácter urgente, al señor Ventura Nieves, sin obtener contestación. Esto ha dado lugar a la adopción de la medida conminatoria que señalamos arriba y que el propio Comandante Mariné ha querido hacer pública para un más rápido conocimiento por parte de los interesados y de la afición en general.

Lew Farber, como pugilista experimentado que sabe perfectamente lo que debe hacer para mantenerse en magníficas condiciones después de haber llegado a encontrarse O. K., se ha dirigido a la finca «San Juan Grande» en el pueblo de Artemisa, propiedad del distinguido joven deportista Felipe Poey, para terminar allí con ligeros ejercicios sus trabajos de entrenamiento en preparación para la pelea que sostendrá el próximo sábado en el ring de la Arena Cerveza Cristal, contra «Conguito» Camagüeyano, famoso peleador local de terrorífico punch que igualmente se halla «ready» para este importante encuentro. Lew Farber se dirigió a dicho lugar campestre en compañía de su manager Jimmy Johnston junior y de Henry Delgado, su sparring que también aparecerá peleando en este atractivo cartel contra el «Zurdo» Torres, a quien espera derrotar por la vía más rápida.

Jimmy Johnston cada día confía más en el triunfo de su «poulain». Farber —dice Johnston— se ha entrenado con inusitado entusiasmo y con cuidadoso esmero y es por consiguiente muy difícil que sea vencido por «Conguito». Aunque no deja de comprender que el púgil camagüeyano por su estupendo punch, es mucho más peligroso que el Fillo Echevarría. Pero también hay que tener en cuenta que Farber es ahora un hombre y boxeador completamente distinto al que se batió con el peleador hispano con sólo dos días de preparación. No hay dudas que la pelea de «Conguito» v Farber va a resultar por todos conceptos emocionante y brava desde el primer episodio, pues ambos púgiles se han llenado de verdadero amor propio y van dispuestos a dar todo lo que tienen y saben del viril deporte de los puños. Los fanáticos van a pasar momentos de verdadera emoción presenciando este gran encuentro.

Antonio Avia, el campeón peso pluma de Cuba que se halla en su mejor forma, va a pelear contra Kid Rapidez, en una pelea especial que constará de 12 rounds, poniéndose a discusión su título de campeón para demostrarle a la prensa que la Comisión Nacional de Boxeo y Luchas ha estado muy acertada al declararlo campeón nacional de la categoría feather weight por renunciar Alex Yanes dicho campeonato. Pero estimamos que «Chino» Avia tendrá que rendir su mejor demostración si quiere mantener su título y resultar ganador, pues su adversario, el aspirante Kid Rapidez, se halla en forma y muy bien entrenado para despojarlo del campeonato.

Este será un encuentro de vida o muerte para ambos jóvenes pugilistas que desean demostrarles a los aficionados sus facultades y conocimientos del viril deporte de los puños.

El promotor Juanillo «Ballio» Belmonte nos comunica que si en la noche del sábado llueve, las peleas se celebrarán el domingo por la noche.

El que gusta del deporte, todo aquel que en los espectáculos fuertes tiene su mayor predilección, está esperando con ansias la presentación de la nueva temporada de luchas que inaugurará el promotor Pérez López el próximo domingo, a las nueve de la noche. Cuatro combates, entre ellos un preliminar por dos atletas del patio y tres star bouts, en los que figuran todas las estrellas importadas, será la mayor oportunidad que puede desear un fanático para ver en acción a lo que más vale en el momento presente del rudo y emocionante deporte, que ha tomado carta de naturalización en todas las naciones donde se ha practicado...

La ligereza de los atletas que nos presentará Pérez López, la clase de estos muchachos es cosa que diariamente glosa la prensa mexicana, que se duele que la empresa que controla allá ese negocio envíe para La Habana a sus mejores hombres, a los luchadores que son ídolos del público mexicano. Desde Maynez a Metcalf, todos los que vienen son estrellas, están conceptuados como de lo mejor que hay en los pesos ligeros y welter, los que más se prestan para hacer una lucha movida, donde la emoción haga presa en el espectador desde el primer instante.

Pérez López ha combinado el programa inicial con que el 10 de octubre dará comienzo a su gran espectáculo. Después que dos muchachos del patio se encarguen de un preliminar, subirá al ring de la Arena Cristal el primer star bout, que tiene a Joe Magnez y Miguel Esquivel como sus principales protagonistas. Tan pronto estos muchachos suban al ring, podrán darse cuenta los fanáticos cubanos de lo que es el pancracio practicado por hombres ligeros, de una velocidad fantástica en sus movimientos... Esquivel y Maynez son atletas de un coraje extraordinario, de un valor espartano... Por mucho que sea el ataque recibido del contrario, su amor propio, su sangre deportiva se marcan con fuertes caracteres... Conociendo todo el peligro de ciertas llaves, la practican con una viveza, con una rudeza tan fuerte, que muy prontamente se harán del corazón de los fanáticos cubanos...

VENCIO EL "ALAVA" FRENTE A COMELLAS CON SCORE, 4 POR 0

Más de mil fanáticos presenciaron el game en los grounds del Deportivo

Más de mil fanáticos de la localidad y pueblos vecinos presenciaron el encuentro entre dos «e.e.antes» de la selva africana, en que era difícil predecir quien cargaría con la canastica a pesar de que el club Alava arribó al noveno con score de uno por cero.

En el quinto inning Fino Rodríguez gana una transferencia; Heredia batea un hit de palomón sobre primera y llega a segunda, en un tira tira, sin explicación, S. Hernández es transferido intencionalmente, G. Torres batea un fly largo al fondo del jardín central que atrapa Peláez, y devuelve inmediatamente al cuadro; pero el corredor de tercera se queda en la base y cuando advierte que el de segunda, está cerca de la almohadilla un pisa y corre, se desprende para home, mientras el de segunda, retrocede al ver la base ocupada. En estas condiciones llega la bola a Comellas y en vez de lanzar a home para capturar a Pino, que estaba a media base, devuelve el tiro a tercera, y lo hace mal, anotando la primera carrera.

En la novena entrada Fino batea un violento rolling por tercera sobre la misma almohadilla y lo hace hit; Heredia es transferido, después de ponerlo en dos strikes y ninguna bola; Salvador Hernández se va de línea por el S. S. que el jardinero central fildea de rolling y devuelve al cuadro. Comellas interfiere la bola cuando el corredor, queriendo ganar la goma desde segunda se encontraba a media calle y en vez de lanzar a home, para evitar la carrera, se acuerda de sus tiempos, jóvenes de pelotero manigüero, y tira a tercera sin tiempo para sacar, ésta devuelve la bola a segunda arrastra el tiro y entra Heredia, en tanto que S. Hernández gana la tercera.

G. Torres conecta un fly largo al centro y entra Hernández; Zulueta batea de hit por segunda; Galeto levanta un infield fly a segunda, y como Zulueta corriera a la inmediata, la deja caer y realiza el doble

Como se puede observar por la descripción que antecede se comprende fácilmente que el gran Comellas no ha soltado los ariques a pesar de su tournée por tierras del Tío Sam, o vino a jugar a Perico en la creencia de que por estos lares se jugaba aún sin zapatos, y nos interesa hacer público que esta vez solicitamos los servicios de Comellas y Polio Rodríguez porque el Central Alava nos presentó un «tanque italiano» con Salvador Hernández, Gilberto Torres, Congo Zulueta y Heredia pero que «pelo a pelo» somos los toros de la división semi amateur.

Gilberto Torres se presentó en brillante forma y sólo permitió tres jilitos flacos, los suficiente para mandarnos nueve papas por el lomo, en justa correspondencia con las prodigadas el domingo anterior.

Todavía el Club Alava tiene pendiente con nosotros dos saldos: uno de nueve y otro de ocho hostias. El próximo domingo empezaremos una serie con Jovellanos de tres juegos.

Julio Acosta.
Corresponsal.

Alava

	V.	C.	H.	O.	A.	E.
Zulueta, 2b	5	0	1	2	4	0
Fernández, rf	4	1	2	0	0	0
Heredia, 3b	4	1	2	2	2	0
Hernández c	4	1	2	0	0	0
Torres, p	4	0	2	0	3	0
A. Zulueta, 3	4	0	2	2	6	0
Galeto, 1b	5	0	1	15	1	0
Agarra, lf	3	0	0	0	0	0
Diviñó cf	4	0	1	0	0	0
Alamo,	0	1	0	0	0	0
Totales	37	4	13	27	16	0

Deportivo Park

	V.	C.	H.	O.	A.	E.
Sotolongo, rf	3	0	0	0	0	0
Peláez, cf	3	0	0	5	1	0
J. Peláez, 1b	3	0	0	6	1	0
Rodríguez, ss	3	0	1	4	2	0
García, lf	2	0	0	1	0	0
González, c	3	0	0	9	0	0
A. Rodríguez, 2b	3	0	1	2	4	0
Martínez, 3	3	0	1	0	0	1
Izaguirre.	1	0	0	0	0	0
Machín.	1	0	0	0	0	0
Albelo	1	0	0	0	0	0
A. Peláez.	1	0	0	0	0	0
Totales	20	0	3	27	8	1

LOS PRIMEROS SOCIOS DEL CLUB NAUTICO DEL COMERCIO CON VENTAJAS

Elaborando con el aporte de la juventud que constantemente se suma a este Club, el primero en Cuba que lleva en su programa, fines positivos y proyectos para cumplirse y que se cumplirán por los entusiasmos que tienen los organizadores, atendiendo a la acogida cordial con que todos a cuyos oídos ha llegado el objetivo del Club Náutico del Comercio han prestado a esta sociedad modelo en su clase.

Cada mes que pasa, el Club Náutico del Comercio ve aumentarse sus filas con jóvenes que tienen deseos de engrandecerlo, por el beneficio que reportará a los que hoy carecen de un Club que les ofrezca las ventajas enumeradas en este programa del Club Náutico del Comercio.

El momento es de asociarse al Club Náutico del Comercio, aprovechando las bonificaciones ofrecidas por su Directiva para los primeros quinientos asociados.

UNA FIESTA HIPICA EN EL «PICADERO MIRAMAR» EL VIERNES, A LAS 9

El próximo viernes, día ocho, a las nueve en punto (hora del cañonazo según nos dice el amigo y compañero Viñas), tendrá lugar el comienzo de una gran fiesta hípica en el Picadero Miramar. La entrada es por invitación, detalle que nos anticipamos a hacer público, para que los interesados en esta fiesta, se provean de ellas.

La fiesta hípica comenzará con una pieza de fuego artificial. Después habrá un desfile de jinetes alumnos del Picadero y también de los concursantes.

El primer número será un concurso de caballos de paso, con premios para presentación y movimiento. (Marcha y gualdrapeo).

Después habrá el siguiente «show»:
Ejercicio de Picadero.
Concurso de saltos de obstáculos entre niños. Seguidamente, otro entre caballeros.
Equitación superior por los profesores Solís y Chávez.
Rodeo por jinetes sin escuela.
Y fuegos artificiales.

TOPICOS FUTBOLISTICOS

—Futbol en Oriente.
—Por la Copa Polar.
—Hispano y Dolores, empatados

SANTIAGO DE CUBA, octubre 3. (Por correo aéreo).—Inaugurando la Copa Polar, se enfrentaron en los terrenos de Leguina Park, los dos eternos rivales, «Dolores FBC» vs. D. H. Cubano», resultando, después de un interesante encuentro, un empate con el marcador a un goal.

Ocejo, centro medio del Hispano, realizó una brillante labor en la defensiva y Ardilla, interior izquierdo, fue el líder de los atacadores en la delantera, por el Dolores Caveda y Angelo lucieron mucho en la defensiva y Eduardo en los delanteros.

El primer tiempo terminó con un empate a un goal, Ardilla anotó el primer tanto del encuentro y se ganó la Caja de Cerveza donada por el señor Cuervo, agente de La Polar en esta localidad.

Por el Dolores anotó Chino en un fallo de Garcés, defensa derecha, el goal del Dolores.

Un numeroso público presenció este encuentro y salió altamente complacido de la gran labor de los equipos contendientes. El encuentro preliminar del día entre el Escario y el club reserva del Hispano, resultó un éxito franco para los reservistas, al anotar 4 tantos por 1 el Escario.

Anotador por La Nueva Juventud, Nace, 2; Verónico, 1 y Juan, 1 y por el Escario, Andrés en un corner directo.

La labor del árbitro del encuentro, señor Paco Pérez, fué muy acertada, llevando el juego sin ningún incidente.

El domingo que se avecina, se enfrentarán los Leones del Deportivo Español contra los Diablos Rojos de Alameida, que dirije el dinámico Rafael López, (Belicoso).

Existe entre los fanáticos de este deporte en esta ciudad un desbordante entusiasmo que hace predecir brillante resurgimiento de este deporte en esta localidad. En Almeida hoy se celebrará una reunión entre los altos dirigentes del Ingenio y los jugadores para formar un club que los pueda representar dignamente en el próximo campeonato que se avecina.

APUESTAN MIL PESOS AL TRIUNFO DE LOS GIANTS EN LA SERIE

Juan Manuel Alfonso y su hermano, el popular Jesús, nos avisan que tienen $1,000 dispuestos a jugárselos al triunfo de los Gigantes en la Serie Mundial que comienza esta tarde. Apuestan su dinero a base de los mismos logros que rigen en Broadway, o sea, 8 a 5 a favor de los Yankees.

Los partidarios de los Mulos de Manhattan deben aprovechar esta «ganga» que ofrecen Menudo y Cía., concurriendo a la notaría que tienen en Mercaderes número 17, o llamando por el teléfono A-7917.

OFRECE LA POLAR UNA FIESTA A LA MUCHACHADA EL 10

Habrá una gran competencia en globos aerostáticos, por una justa mundial

Entre las diversas fiestas que se preparan para festejar la fiesta patriótica del día 10 de Octubre, hay una muy simpática, y de la que vamos a decir algo hoy en estas columnas. Pudiera ser que el asunto no sea deportivo, si es que se toma en el estricto sentido de la palabra. Pero es una fiesta organizada por la Cervecería Polar, en homenaje al pueblo de Cuba, y se trata de una cabalgata infantil. ¿Quieren más detalles para justificar dicho evento en estas páginas deportivas? Pues ahí va: uno de los atractivos de esa cabalgata, es el de la presentación de cincuenta Gigantes y Cabezudos, y en esta época de Serie Mundial, entre los dos New York, cualquier cosa que se refiera a Gigantes, tiene cabida en la sección deportiva.

A continuación publicamos los principales detalles de la fiesta, los cuales nos han sido suministrados por Osvaldo Farrés, del Departamento de Propaganda de «La Polar»:

Lugar: Todo el Malecón del Parque Maceo a la Explanada de la Punta, frente al monumento al Generalísimo Máximo Gómez.

Hora: De 3 de la tarde en adelante.

1: Batidores de la Policía. 2: Banda de Música del Cuartel General. 3: Carrosa Cerveza Polar. 4: Gigantes y Cabezudos. 5: Banda de la Beneficencia. 6: Cosacos y Soldados. 7: Toreros y Manolas. 8: Cornetas y Redoblantes. 9: Soldados de fantasía. 10: Indios. 11: Cow Boys. 12: Cochecitos con niños. 13: Comparsa. 14: Muñecos de Goma. 15: Banda Municipal.

Atractivos: Cincuenta Gigantes y Cabezudos bailarines, realizando jocosas evoluciones acrobáticas. 750 niños de la Casa de Beneficencia, disfrazados todos. 20 enormes muñecos, importados expresamente por la Cervecería Polar. 3 Bandas de Música. 1 artística carroza, denominada Cerveza Polar. Y un Gran Acto Final, que se efectuará en la Explanada de la Punta, a las 5 p. m., consistente en la ascensión de dos enormes globos aerostáticos, piloteados por sus respectivos aeronautas, los cuales vienen a Cuba a discutir el Campeonato Mundial de Altura, que no se discute desde el año 1922, y que se encuentra en poder actualmente de Mr. Frank L. Heistand.

Nota: Las Bandas de Música han sido cedidas gentilmente por el Jefe del Ejército, el Alcalde Municipal y el Director de la Casa de Beneficencia y Maternidad.

HATUEY VENCIO A LOS DEL RUBIO Y EMPATO LA SERIE

Cuatro lanzadores fueron muy apaleados, recibiendo un total de dieciseis «jiles»

SANTIAGO DE CUBA, 3 de agosto de 1937. (Reny, por correo aéreo) Ante un público numeroso se enfrentaron nuevamente en los terrenos Hatuey los dos disciplinados conjuntos, Estrellas de Rubio y el team local.

Tras de un encuentro que desde el primer momento se mostró propicio al Hatuey el Rubio llevó una soberana paliza cuando los rompecercas cayeron fuertemente sobre los lanzamientos de Juan Ala y luego sobre tres lanzadores más del Rubio par que al final marcara el score doce carreras a dos.

Castaño y Carlitos Blanco fueron los mejores por el Rubio, y Bolert y Molina por el Hatuey. Mariano Salazar (Pollito) lanzó por el Hatuey y su trabajo fué casi perfecto.

Juan Ala que empezó en el box del Rubio fué fuertemente bateado, Armando, Abelardo y Quicho que le sustituyeron fueron igualmente bombardeados.

Con esta victoria el Hatuey y el Rubio empataron la serie a dos victorias y dos derrotas. El domingo se jugará el juego final.

El score del juego fué el siguiente:

	C	H	E
Rubio	000 200 000—	2	6 0
Hatuey	420 030 12x—12	16	0

Baterías: por el Rubio, Ala, Abelardo, Armando y Quicho, P. Cuevas C.; y por el Hatuey, Mariano, P., y Pastor, C.

LOS DE «EL RELAMPAGO» LES QUITARON EL INVICTO A LOS DEL «ALMENDARES»

El domingo por la tarde se celebró en los terrenos de Buenavista Park el anunciado juego entre los teams arriba señalados alcanzando los del Relámpago una apretada victoria de cuatro carreras por tres, siendo en el inning de la suerte que pudieron anotar la carrera que resultó la decisiva y con esto romperle el invicto a los Almendaristas después que el veterano Claver tenía en su haber siete victorias consecutivas. Se distinguieron por los del Relámpago: Loré y Sánchez con dos hits; Barceló con cuatro, siendo el que se llevó los aplausos del público y también Laria que disparó tres indiscutibles. Por los Almendaristas: Garcés González e Ignacio fueron los que pudieron conectar dos hits cada uno. Claver estuvo muy flojo en la tercera entrada y en el resto del juego se portó como todo un señor pitcher, pero sus compañeros no podían conectarle a Santana que pitcheó una pelota estupenda.

Para los días 10, 11 y 12 los Almendaristas se enfrentarán con Havana Coal, Rutas 3 y 5 y Piratas de Jesús del Monte, en el primer juego debutará un nuevo pitcher, nos referimos a Enrique Moure que tendrá de adversario al fuerte conjunto de la Havana Coal. Todos estos juegos darán comienzo a las dos y media en los terrenos ya señalados.

Anotación por entradas

	C	H	E
El Relámpago	0003 000 100—	3	14 0
El Relámpago	003 000 100—	4	14 0

Baterías: Santana-Piedra y Claver-González.

Se celebrará gran feria en el Calabazar con buen número de actos de sports

Por este medio se convoca a: ciclistas, (mensajeros de todas clases), patinadores, de uno y otro sexo. (mayores de catorce años).

Trovadores de Puntos Cubanos; que deseen tomar parte en las competencias que se celebrarán en la Feria de Calabazar (Habana) el día 31 de octubre de 1937 patrocinada por la Sociedad La Independencia, el periódico «Propaganda» y para socorrer a los niños asilados del Hospital de Mazorra.

Las inscripciones pueden efectuarse de diez de la mañana en la oficina de dicho periódico; sito en Galiano 127 altos, esquina a Zanja, desde esta fecha hasta el día veinte de octubre a las seis de la tarde y donde se facilitarán los informes convenientes.

Visto en el Supremo el expediente de separación del Juez de Manzanillo, al que acusa, severo, el Ministerio Fiscal

Estima que el citado funcionario ha incurrido en graves responsabilidades y debe ser separado del escalafón del Poder Judicial. Declaran muchos testigos ante el Tribunal

Se ha efectuado la vista del expediente de separación incoado contra el Juez Municipal, segunda suplente de Manzanillo, doctor Francisco Gutiérrez Núñez, ante la Sala Extraordinaria de Gobierno del Tribunal Supremo.

Presidía tan solemne acto el doctor Juan Federico Edelman en unión de los señores Gregorio del Llano, Manuel Martínez Escobar, Francisco Ilaca Argudín, Guillermo de Montagú, Ricardo R. Duval, Juan Carlos Andreu, José F. Perera y Gastón Mora.

En el Ministerio Fiscal el doctor Joaquín Ochotorena; y en los estrados de la defensa, el Juez encausado, doctor Gutiérrez Núñez.

Abundante resultó la prueba testifical, concretándose los cargos en que el citado funcionario, de acuerdo con Augusto Ramírez Battle, el cual se atribuía el carácter de Presidente de la «Compañía Propietaria del Central Salvador», dispuso el 29 de octubre del pasado año que se diera posesión judicial al referido Ramírez de dicho Central, y mediante providencia dictada con ese fin se comisionó al Alguacil del Juzgado de Pedro Triana Pulido para que en compañía del Secretario se personara en el ingenio y practicara la diligencia del caso. Una vez en el Central Salvador el señor Arturo Escobar, que rerresentaba los intereses de la compañía se opuso, mediante documentos que exhibió al Alguacil, y éste se abstuvo de cumplimentar esa orden. De regreso al Juzgado el doctor Gutiérrez Núñez, lo increpó duramente y por expresa disposición suya se constituyó por segunda vez en el breve espacio de unas horas en el mencionado Central, pero ya allí, en la casa de vivienda, nervioso el Alguacil Triana como creía que ese procedimiento no estaba ajustado a derecho y el rumor público era contrario al Juez acusado, se fingió enfermo o porque realmente lo estuviera, lo cierto es que llegó a Manzanillo como a las nueve de la noche de ese día sin haberle dado posesión judicial del Ingenio «Salvador», a Ramírez Batlle. Al día siguiente en el Juzgado, habiendo tomado posesión el doctor Rosado, primer suplente, se encontraron en el despacho el Alguacil Triana Pulido y el doctor Gutiérrez y éste no pudiendo dominarse lo amenazó diciéndole que si él seguía de Juez, lo dejaría cesante.

Otro de los cargos que se imputan al doctor Gutiérrez y sobre el que declararon numerosos testigos, fué el de que simulando un contrato de arrendamiento verbal con Enrique Soler, llevó el ganado de su propiedad a una finca de éste causándole daño en sus siembras y no contento con eso le interpuso un interdicto malicioso de retener la posesión del que se separó mediante la entrega de quince pesos que por conducto del Procurador José E. Ros se le hizo y aceptó. Lo mismo que el haber instado al señor Arturo Escolar para que le cediera el disfrute de unos terrenos del Central Salvador mediante amenazas para que en ellos pudiera pastar su ganado. Así como también el haberse puesto de acuerdo con un banquero de ría prohibida, con motivo de una estafa denunciada por Heliodoro Izaguirre contra Pedro Alarcón, y a fin de atemorizarlo lo ingresaron en el Vivac donde permaneció por espacio de algunas horas él; registrándose una escena patética ante la Sala cuando este testigo hubo de arrodillarse jurando por Dios decir verdad, y acusando de manera rotunda y elocuente al mentado funcionario.

Terminadas las pruebas y después de un receso de cinco minutos, a preguntas del Presidente, señor Edelman, de si el Fiscal mantenía los cargos el doctor Ochotorena le contestó de manera afirmativa, comenzando su informe en medio de una general expectación. Pocas veces ante la Sala de Gobierno del Tribunal Supremo, se ha oído con más emoción ni más interés la palabra de un funcionario del Ministerio Fiscal.

El doctor Ochotorena hizo un análisis completo de la prueba practicada, no dejó de tocar un solo punto de importancia de los que se vieron y escucharon ante ese elevado organismo judicial; y terminó manifestando que su conciencia estaba tranquila porque había cumplido estrictamente con su deber.

El defensor, doctor Gutiérrez, o sea el mismo Juez inculpado ante la Sala, se hizo su defensa rebatiendo los argumentos del Fiscal y solicitando que no se le separara del escalafón judicial.

El fallo es esperado con verdadera ansiedad.

CON FALSOS RECIBOS QUIEREN ESTAFAR A UN COMERCIANTE

Jesús Rodríguez Miraz, natural de España, de 43 años de edad, dueño y vecino del tren de lavado situado en Salud número 137, participó a la policía que fué llamado por el teléfono por la procuradora Elsir Armanda Ramos Medina, residente en Merced número 21, altos. En el curso de la conversación Armanda lo dejó citado para que hiciera acto de presencia en su casa, pues tenía que tratarle un asunto importante.

Rodríguez concurrió al domicilio de la procuradora y ésta le mostró varios documentos con el membrete de su comercio, donde aparecían que él debía unos cien pesos, cosa completamente falsa. Estima el denunciante que alguna persona se apropió de los recibos y, falsificando su firma, trata ahora de cobrarle un dinero que no adeuda.

Armanda manifestó que esos recibos se los había entregado a ella, un cliente suyo, a fin de que le gestionara su cobro.

Decomisa Sanidad algunos víveres en muy mal estado

Indebidamente estaban a la venta del público en varios comercios de esta capital

Por los inspectores del Servicio de Bromatología de la Jefatura Local de Sanidad de La Habana, se procedió ayer al decomiso, petrolización y arrojo, por encontrarse en mal estado para el consumo, de las siguientes mercancías:

Trescientas libras de papas que se hallaban depositadas en la fonda de Cerrada 10; cuarenta latas de pure de tomate, en Omoa 35, de Wan Fong, 40 tamales, en el puesto de Manuel Lí, de San Nicolás 87 y 24 parguitos, en Rayo 90; cuatro pomos de mantequilla que carecía de etiqueta y 300 papellillos de condimentos que no especificaban su procedencia.

Hasta la una de la tarde había ayer en las seis provincias 2,572 casos de Malaria; 217 de Fiebre Tifoidea; 112 de Frambesia, cuatro de Poliomielitis Anterior Aguda y dos de Fiebre Ondulante.

Casas fumigadas y ratas capturadas

Brigadas de obreros del Servicio de Desinfección de La Habana, han fumigado las casas situadas en Habana letra «H», reparto Porvenir, y Rayo 38, por haberse registrado casos de Fiebre Tifoidea; Animas 194 y Gervasio 138, por tuberculosis pulmonar; y Luyanó 59, por Difteria.

Obreros del Servicio de Desratización capturaron en los muelles y alcantarillas de esta Capital 185 ratas que fueron remitidas al Laboratorio del Instituto «Finlay» para su análisis.

Permitirán vender gasolina durante el próximo día 11

Igualmente se autoriza que las barberías y peluquerías permanezcan abiertas ese día

Con motivo de haber sido declarados festivos los días 11 y 12 del corriente mes, el Subsecretario del Trabajo ha dictado una Resolución autorizando a los establecimientos de venta de gasolina y a las personas dedicadas a la venta y conducción del producto para que puedan realizar operaciones de su giro el lunes, día 11; y, para que los salones de barbería y de peluquería puedan permanecer abiertos el mencionado día 11.

Dicha Resolución le ha sido comunicada a los señores Secretario de Gobernación, Alcalde Municipal de la Habana, Jefe de la Policía Nacional, Jefe de las Oficinas Provinciales del Trabajo y seha dispuesto su publicación en la Gaceta Oficial de la República, para general conocimiento.

Problema obrero resuelto

Se ha recibido en la Secretaría del Trabajo un telegrama del Jefe de la Oficina Provincial de Santa Clara informando haber quedado solucionado el problema surgido entre el patrono señor Rolando Gómez y los miembros del Sindicato de Torcedores de dicha ciudad, al acceder el primero a pagar el descanso retribuído a los que tengan derecho al mismo.

INVESTIGARAN LAS NECESIDADES DE CADA TERMINO MUNICIPAL PARA ACTUAR CON EFICACIA

Se conocerán, en cualquier momento, las condiciones de las aguas de consumo, las enfermedades epidémicas y endémicas, recogida de basuras, etc. Continúan combatiendo la Frambesia

La Sanidad Rural, ha de tener una preferente atención por parte del Servicio de Salubridad Pública, que hoy dirige, interinamente, el doctor Rogelio Rodríguez Barquín.

Para lograr esos propósitos se han dado instrucciones a todos los Delegados Sanitarios de Salubridad Pública, a fin de que, conjuntamente con el «survey» sanitario-administrativo a ellos encomendado hace unos días, den los primeros pasos firmes de lo que en un futuro próximo ha de ser una perfecta organización sanitaria rural.

Dichos Delegados practicarán una amplia investigación de las necesidades de cada término Municipal, las enfermedades infecto-contagiosas q. resultan endémicas, parasitismo intestinal, clase de agua que consume cada población, estado del servicio de recogida de basura, etc.

De esta manera el Servicio de Salubridad Pública, tendrá debidamente fichado cada pueblo de la República, ficha que será archivada para cuando surja cualquier problema de índole sanitaria, conocer a ciencia cierta las condiciones de los mismos y poder actuar de acuerdo con las circunstancias.

Este propósito tiene una gran importancia para beneficio del campesino que ve cómo las enfermedades hacen presa en él sin obtener la protección oficial a que tiene derecho.

Combatiendo la Frambesia

El Directorio interino de Salubridad Pública, continúa dando las órdenes oportunas para que no cese en ningún momento la campaña que ese Departamento viene realizando contra la epidemia de Frambesia que existe en Manzanillo, Oriente, de donde, hasta ayer, han sido reportados doce casos positivos.

Ayer fueron embarcados con destino al Delegado de Salubridad en aquella región, ciento cincuenta ámpulas de salicilato de Bismuto y 72 de Novarsenobensol, a fin de que se continúa el tratamiento de los enfermos sin interrupción alguna.

Material de laboratorio

A petición del doctor Vicente [illegible] do Castelló, Presidente de la Comisión de Frambesia del Servicio de Salubridad Pública, se han remitido al Director del Laboratorio recientemente instalado en Baracoa, Oriente, distintos útiles de laboratorio, les como tubos de ensayo y de trífuga, pipas, etc., para que se pueda continuar la campaña contra el brote de Frambesia allí existe.

LA LABOR DE LA POLICIA

El Comandante Pedro Tarafa, M.M., Jefe del Bureau de Investigaciones, ha rendido un informe al coronel José A. Pedraza, M. M., Jefe de la División Central de la Policía Nacional, en el que le da a conocer que durante el próximo pasado mes de Septiembre, por el personal de dicho Bureau se han prestado los servicios, los que descompuestos por orden, son los siguientes: Arrestos por orden judicial, 172; robo, 4; estafa, 26; tentativa de estafa, 6; intento de obras, 3; hurto, 27; amenazas de muerte, 5; escándalo, 3; ofensas a la moral, 64; faltas contra intereses generales, 3; coacción, desobediencia, 1; infracción del decreto ley No. 250 de 1935, 47; violación del decreto ley 292 de 1937, infracción Caso 5to. Art. 607, 1; infracción municipal, 26; denuncias presentadas, 51; ocupaciones de efectos del delito, 42; multas impuestas, 3; hallazgos, 1; investigaciones confidenciales, 3; informes confidenciales, 3; informes judiciales, 2; informaciones judiciales, 87; órdenes judiciales tramitadas 350, y cartas de ciudadanía diligenciadas, 203; que hacen con total de 1,169 servicios.

Realizado el sueño de los navegantes árticos al ser atravesado dos veces, con fines comerciales el Northern Passage

El Ministerio de Industria y Comercio del Dominio del Canadá, señala que el mes de Septiembre marcará un jalón de gloria en ese país. Cuba tiene Cónsul en el Polo Norte

El Cónsul General de Cuba en Ottawa, Canadá, señor Gabriel de la Campa, ha remitido a la Secretaría de Estado una copia de la importnte información que ha distribuído el Ministerio de Industria y Comercio del Dominio, que dice así:

«El mes actual —se refiere a septiembre— hará historia en el Artico canadiense. El vapor «Nascopie» propiedad de la Hudson Bay Co. que había emprendido el viaje en Montreal, se encontró en el Estrecho de Bellot, junto al saliente más septentrional de la tierra firme del Canadá y cerca del Polo Magnético, con la goleta «Aklavik», salida de Cambridge Bay y propiedad de la misma compañía .Esta es la primera vez que para fines comerciales se ha cruzado el Northern Passage, en la vertiente del Hemisferio Occidental. El corresponsal de la «Canadian Press» que iba en el «Nascopie» comunicó por la telegrafía sin hilos: «Se ha realizado al cabo, el sueño de cuatrocientos años de los navegantes del Artico».

«El Estrecho de Lancaster aún más al Norte, lo cruzó a principios del siglo el explorador noruego Roald Amudsen; y ya el Almirante McClintock había intentado sin éxito el paso del estrecho de Bellot el 7 de Septiembre de 1858, en su viaje en busca de la tristemente terminada expedición de Franklyn. El triunfo de este año es de neto carácter comercial, puesto que las embarcaciones que lo han obtenido conducían suministros para las varias factorías de la Hudson Bay Co., establecidas en esa ruta; aunque, sin embargo a bordo viajaban funcionarios del Gobierno, miembros de la Policía Montada, cartógrafos y otras personas interesadas en trabajos de exploración.

«Su Excelencia Lord Tweedsmuir, Gobernador General del Canadá, progresó a Ottawa el 7 de septiembre después de 66 días invertidos en recorrido de casi 14,000 millas por los territorios del hinterland occidiense del oeste y del norte, realizado hecho por tren, por lancha, por canoa y aeroplano. Según la «Canadian Press», Su Excelencia ha dicho: «La visión que tengo del Norte del Norte, es la de nuevos centros industriales de moderado clima y todos en estrecho contacto por medio de aeroplanos». Entre el Gobernador General, que el Cónsul, ya ha realizado grandes progresos en lo que concierne a transportes aéreos en el noroeste, «probablemente el mejor campo para la aviación en todo el Imperio Británico».

«Además, Lord Tweedsmuir ha manifestado que está convencido de que el adelanto del Canadá en el Norte, es, por lo menos, tan grande como tan anunciado adelanto ruso en Siberia».

«Los periódicos canadienses han comentado en editoriales los puntos de vista del Gobernador General relativos a la tierra del norte de Canadá. «The Ottawa Citizen» dice que su apreciación «tiene el sentido de un juicioso resumen de la situación en el lejano norte y ella probablemente será compartida por la mayoría de los observadores que en la misma forma que las informaciones de prensa las publicaciones oficiales lo permiten, hayan seguido el curso de los acontecimientos».

Como detalle oportuno, dice el señor Gabriel de la Campa que en su carácter de Cónsul General de Cuba en el Canadá, es al mismo tiempo Cónsul General en el Polo Norte, porque la jurisdicción de la Consulado a su cargo se extiende ahora hasta el punto septentrional en que se encuentran y unen los meridianos 60 y 141 longitud occidental de Greenwich.

SOBRE LA CONFERENCIA ECONOMICA EN AMERICA

El Embajador de Cuba en Washington ha remitido a la Secretaría de Estado un recorte del periódico «La Prensa», de New York, en el que se comenta la iniciativa dada a conocer por esta Secretaría, para convocar a una Conferencia Económica entre todos los países de la América, destinada a estudiar los problemas de esa índole que tienden a destruir la democracia. Son favorables los comentarios de dicho periódico al proyecto de referencia.

De los Juzgados de Primera Instancia

Declaratoria de herederos

Por auto de ayer el Juez de Primera Instancia de Almendares, doctor Manuel R. Zaldívar, declaró intestado los fallecimientos de la señora Balbina Fernández y Alvarez y de don Manuel Rodríguez y Suárez y por sus únicos y universales herederos a sus legítimos hijos nombrados José Manuel, Balbina América, Ricardo y Raul Rodríguez Fernández.

Divorcio

Con fecha de ayer, el Juez de Primera Inctancia de Almendares, doctor Manuel R. Zaldívar, ante el Secretario doctor Enrique Whitmarsh dictó sent

400 ORDENES DE CLAUSURA DE COMERCIOS SON ELEVADAS AL ALCALDE MUNICIPAL PARA SU RESOLUCION

ABANERAS

LA MODA ACTUAL

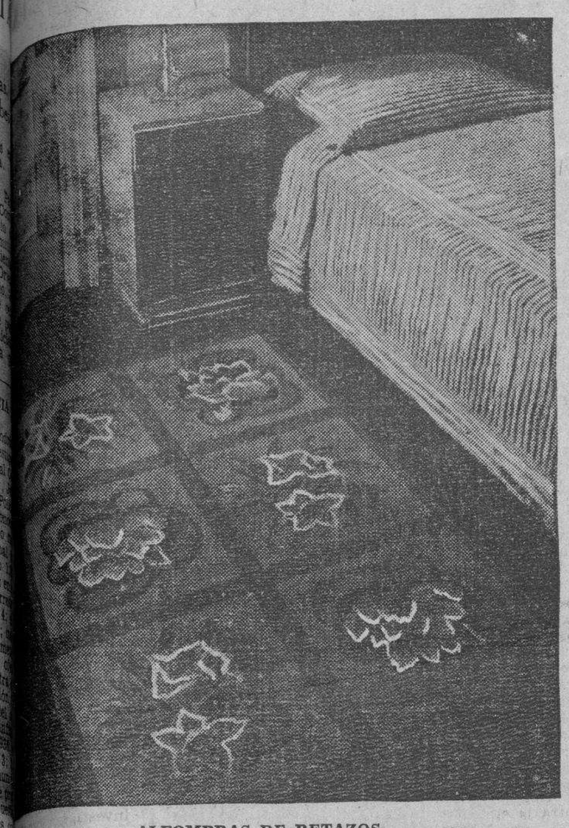

ALFOMBRAS DE RETAZOS

Ahora pueden hacerse incluso una alfombra de bordado a realce, una alfombra que no puede ser más atractiva. No son tan difíciles de realizar como se pudiera suponer, porque se van haciendo, como quien hace a pedazos, que luego se unen y cosen.

Las últimas tendencias de la modoa, en lo que se refiere a materiales para decoraciones, cortinas, etc. indican que las zarazas satinadas, que resisten la prueba del lavado sin perder el brillo original, serán las más elegantes. También están de moda los tafetanes satinados de apariencia elegante y que resultan fáciles de lavar también.

Los moarés estampados también van a jugar un papel muy importante en las nuevas tendencias de la moda, y se recomiendan como lo indicado cuando se desee usar una tela de mejor calidad y apariencia que la lanilla, aunque no de la magnificencia del damasco o el satín. Esos moarés que han tomado como modelo a los estampados franceses, son una tela popular de rayón (seda artificial) y algodón, de la cual resulta una tela de cuerpo, de apariencia convencedora. Uno de los varios diseños que vimos en una exposición de dichas telas, consistía en hileras de flores pequeñas, que lograban efecto magnífico en sus exquisitos tonos

NUEVA ACADEMIA DE MUSICA

Desde el día primero de este mes ha abierto al público una nueva academia musical que, enclavada en uno de los barrios más populosos de la Habana, responde a hallarse dentro de los mejores deseos.

La Academia de música, dirigida por las Hermanas Limmermann, ofrece clases de piano, solfeo, teoría e instrumentos, contando con profesores competentes que garantizan su más completo éxito, estando situada en Santa Emilia y Mendoza, en Santos Suárez.

Pida informes por el teléfono I-6697.

NOTAS DE PARIS

Las principales corseteras de París, tales como Cadolle, Tonny y Gloria están muy ocupadas en renovar la silueta femenina para conformarla a la nueva línea de la moda. Una cintura pequeña y un belle poitrine absolutamente esenciales. Los modelos más nuevos generalmente ser corseletes de una pieza, especialmente construídos para reducir cualquier exceso de cintura y para sostener el busto alto.

Para dar la línea ceñida necesaria, entallada desde el busto hasta la cadera se emplea una tela fuerte que no cede nada, sobre el diafragma, cosida sobre el estómago también es de la misma tela para que la línea sea plana por delante, pero el resto del corset generalmente es de raso en satín, encaje o tul, para dar una línea flexible y suple al cuerpo las gruesas, una batista elástica de lastex acresponado se emplea mucho. Los corsets chez Gloriane para de noche son en realidad corset, corpse y pantalón.

Estos se hacen para usar con los trajes de noche sin espaldas y son cosidos debajo del brazo, como un traje de baño Hermes; la parte de arriba en forma de brassiere, se compone de una tira que sostiene los senos. Gloriane suplementa los poitrine escasos, cosiendo piezas de la forma deseada y hechos de esponja de goma dentro del brassiere, se hacen fácilmente, según las necesidades de cada clienta.

Los brassiere de un solo tirante para usar con el nuevo escote diagonal Lanvin y Worth son útiles y otros modelos tienen los tirantes al estilo de los trajes de baño según requieren los nuevos escotes.

ASOCIACION BENEFICA

Muchos beneficios ofrece constantemente a sus asociadas la antigua y conocida **Asociación de Cantineras Cubanas**, cuyo centro está situado en la Calzada del Cerro 586, lugar lugar está asimismo la quinta filial asociada con el nombre de **La Benéfica**.

Los mejores médicos de Cuba, así como las enfermeras y demás empleadas, reciben continuamente felicitaciones por sus trabajos, que se reparten dentro de cada especialidad con un orden y un cuidado esmerado, aumentando en cada mes el número de sus asociadas. Pida informes por los teléfonos I-5166 e I-5148.

CENTRO DE PUBLICACIONES

Toda ciudad puede considerarse feliz si en sus lugares más céntricos no posee librerías y tiendas donde poder adquirir los libros y las publicaciones más renombradas.

En la Habana contamos con un buen centro de publicaciones situado en el corazón de la capital o sea, en Neptuno 2-B, donde se encuentran los mejores periódicos, revistas y libros que se editan en Cuba y en el extranjero y que se mantiene con el nombre de **La Bohemia.**

BALANZA

Gira la noche arriba.
Mis palabras esculpen tu perfil en el viento
y una rosa gigante se entreabre en mi pecho.
Abajo insiste el agua.
Mi corazón se aísla con tu sollozo dentro.
Largos chorros de luna surten en el silencio.
Gira la noche arriba.
Por el mar de mis ojos cruzan peces de llanto
y hay un rumor de estrellas en la sombra temblando.
Abajo insiste el agua.
Crece el mundo dormido al límite del tiempo.
Muertas ciudades flotan, cortadas, al destierro.
Gira la noche arriba.
Se ha cerrado tu nombre como herida violeta
y sólo tu sonrisa apoya tu presencia.
Abajo insiste el agua.
Subterráneos jardines emergen como islas
y mil flautas deshojan y desplazan la brisa.
En fuga por la fronda, ya presienten las dalias.
(Gira la noche arriba)
al pavoroso choque de tu alma y mi alma.
(Abajo insiste el agua).

Justo Rodríguez Santos

EL EMBELLECIMIENTO DE LOS OJOS

Basta tener ojos bellos cuando sabe cuidarlos y maquillarlos debidamente. Si una mujer joven conoce el valor del embellecimiento de los ojos acertando con el color y la expresión que le van, no puede evitar que su belleza pase desapercibida, aun para aquel que más cerca de ella se encuentran.

Los ojos hay que sombrearlos, después de empolvarse las mejillas, con la Grasa Greta, que viene en varios tonos, brindándole al rostro ese encanto seductor que tienen cuando se sombrea debidamente, ofreciendo el misterioso brillo que deben poseer.

MENU DEL DIA

Almuerzo.

Consomé.
Filetes Colbert.
Pollo con menudos.
Ensalada de habichuelas.
Postre de naranja.

Comida.

Grape fruit.
Crema de tomates.
Pollo a la Villarví.
Ensalada variada.
Gelatina de frutas.

Al ser prohibida la exportación del cobre por Comercio, se ha aceptado el criterio de la As. de Industriales

Rubén Lamadrid, ponente de la Comisión Técnica Arancelaria, así lo informó ayer. Designado nuevo Jefe de Estadísticas. Informes emitdos por los inspectores de esa dependencia

En relación con la sugerencia hecha por la Comisión Técnica Arancelaria al Secretario de Hacienda, en el sentido de que se prohiba por un período de dos años, prorrogables a tres, la exportación de hierro fundido, cobre y bronce, el doctor Rubén Ortiz-Lamadrid, Jefe de la Sección de Comercio Interior de la Secretaría de Comercio y ponente ante la referida Comisión, nos informó ayer tarde lo siguiente:

«En el acuerdo de la Comisión Técnica Arancelaria han pesado factores estadísticos y realidades de gran trascendencia, pero esencialmente los informes suministrados por la Asociación Nacional de Industriales de Cuba y la Cámara Nacional de Comerciantes e Industriales, así como la Cámara de Comercio, Agricultura e Industria de Manzanillo. Estos organismos sustentan el criterio de que tanto el hierro fundido, como el cobre y el bronce, se están exportando en alarmantes proporciones, lo que constituye una seria amenaza, en lo que respecta a las reservas de materias primas, para la industria metalúrgica nacional».

Nuevo Jefe de Estadísticas

Ha sido nombrado Jefe de la Sección de Estadísticas el señor Luis M. Calvet y Maulart, en sustitución del doctor Antonio Suárez Fernández.

Pregunta a Comercio

El señor José L. Entralgo Mestre, procurador con residencia en Trinidad, solicita de Comercio que se le informe cuáles son los requisitos exigidos para obtener el título de Notario Corredor Comercial, cuya profesión quiere ejercer en aquella ciudad.

Recaudación de Ferrocarriles

El Ferrocarril de Gibara a Holguín durante el pasado mes de agosto, obtuvo una recaudación de $4.701.83, por el concepto de transporte de pasajeros, expreso de equipajes, etc., y por el transporte de 640.268 kilógramos de carga de productos agrícolas y otros, la suma de $1.079.16, haciendo un total los ingresos obtenidos por el expresado ferrocarril en ese mes de $5.780.99.

Fianzas incautadas

El Juez del Sur de Santiago de Cuba ha procedido a la incautación a favor del Fondo de Jubilaciones y Pensiones del Poder Judicial, de las pólizas que por la suma de mil quinientos pesos en total prestaron las compañías de fianzas, «La Solidez Latina» y «Guarina, S. A.», toda vez que los procesados en dicha causa se han declarado en rebeldía.

Título cancelado

El Secretario de Comercio ha firmado una resolución por la cual se declara cancelado el título de Corredor Notario Comercial expedido a favor del señor Antonio Martínez Morales, para que ejerciera en la plaza de Banes, provincia de Oriente.

Marcas y Patentes

Relación de la ssolicitudes de inscripción que han sido presentadas en la Secretaría de Comercio:

Panhepal (marca) para productos farmacéuticos, presentada por Juan Fernández y Olivera.

Pangenil (marca) para productos farmacéuticos, presentada por Juan Fernández y Olivera.

Leucosemina (marca para productos farmacéuticos, presentada por Juan Fernández y Olivera.

Drenofitol (marca) para productos farmacéuticos, presentada por Juan Fernández y Olivera.

Patente de invención por mejora en representaciones pictóricas, presentada a nombre de Eduardo Pascual Mora.

Patente de invención, por un extractor de aire para vehículos y edificios cerrados, presentada por Carlos Moreno y Gama.

Patente de invención que consiste en convertir motores de gasolina en motores de petróleo, presentada por Hugo Dalerta Susini. Nueva Gerona, Isla de Pinos.

Ingram-s (renovación del certificado núm. 37.883) para cremas para el cutis, dentífricos, preparación para el alivio de las quemaduras, etc., presentada a nombre de Bristol-Myers Company, establecido en New York.

La Secretaría de Obras Pública se ha hecho cargo de la conservación del lago que hay en el Country Club

Se mantiene la condicional de que un driector facultativo se halle al frente de las obras que se realicen. Se abonó el jornal a un obrero que fué víctima de un grave accidente

Por resolución del ingeniero Max Borges, Secretario de Obras Públicas, se ha hecho saber al señor Valeriano Suárez Navarro, contratista de los trabajos de reconstrucción de la carretera de Sabanilla a Unión de Reyes, que es requisito indispensable que mantenga al frente de los mismos un Director Facultativo, que asuma la correspondiente responsabilidad.

En esa forma ratifica Obras Públicas un atinado procedimiento, que garantiza la bondad de la ejecución de dichos trabajos.

Abona Obras Públicas los jornales a un obrero víctima de un accidente del trabajo

Se ha resuelto por la Superioridad de Obras Públicas, abonar la suma de $80.00 al obrero Félix Gómez Betancourt, que estuvo cuarenta días impedido de trabajar por un accidente sufrido en las obras del puente «Tuinicu», situado en el kilómetro 379 de la ruta central, cuyo pago fué informado favorablemente por el Letrado Consultor, de acuerdo con lo dispuesto en el Artículo 240 de la Ley Orgánica del Poder Ejecutivo.

Por los trabajos de la ruta de Guira a Cajío

Nuestro estimado compañero en la prensa, el licenciado don Gabriel Camps, ha solicitado del Secretario de Obras Públicas que no se paralicen los trabajos del kilómetro número 57, de la ruta de Güira de Melena a Cajío, actualmente en ejecución.

Resoluciones declaradas lesivas

Se ha dispuesto declarar lesivas a los intereses del Estado, las resoluciones de la Comisión del Servicio Civil, que ordenaban la reposición en los cargos que desempeñaban en la Secretaría de Obras Públicas, los señores Ramón A. Tapia, Raúl Fabré Relarque y Maximiliano Flores García.

El lago artificial del Country Club

Por decreto presidencial se ha resuelto que el lago artificial existente en el Country Club, por ser aliciente al turismo, quede a cargo de la Secretaría de Obras Públicas, y que por la Jefatura del Distrito de la ciudad de La Habana, se atienda a su conservación.

Designación de un arquitecto

También fué dispuesta por decreto presidencial, la designación, con carácter honorífico, del arquitecto señor Emilio Soto y Sagarra, aprovechando su estancia en los Estados Unidos para que informe al Ejecutivo de la República sobre el presupuesto, situación y forma de realizar la construcción del pabellón de Cuba en la Exposición de New York, que se celebrará el año de 1939.

Una campaña con el fin de estimular el ahorro en Cuba

El día 31 de Octubre se celebrará el primer Congreso para el ahorro

El día 29 de octubre próximo se hará llegar a conocimiento de la prensa y de las estaciones de radio, así como de las escuelas públicas, el acuerdo en el Primer Congreso Internacional del Ahorro, celebrado en la ciudad de Milán, de conmemorar el 31 del propio mes como el Día Universal del Ahorro.

En dicha fecha se iniciará en toda la República una intensa campaña, por los funcionarios y empleados de Comunicaciones, terminando la misma el día 30 de noviembre.

Consistirá esta campaña en hacer suscribir, por medio de los funcionarios y empleados de Comunicaciones, la mayor cantidad de nuevos depositantes.

Se entenderá por nuevo depositante la persona que no haya tenido cuenta abierta en la Caja Postal de Ahorros, desde el día 1o. de septiembre último.

Al indicado fin se concederán ocho premios en metálico, distribuídos en la forma siguiente:

(a) Un premio de cincuenta pesos ($50.00) al funcionario o empleado de Comunicaciones de la ciudad de la Habana que mayor cantidad de cuentas haga suscribir.

(b) Un premio de cincuenta pesos ($50.00) al funcionario o empleado de Comunicaciones de la ciudad de la Habana que mayor cantidad de numerario haga aportar en cuentas nuevas.

(c) Un premio de cincuenta pesos ($50.00) al funcionario o empleado de Comunicaciones, que no sea de la ciudad de la Habana, que mayor cantidad de cuentas haga suscribir.

(d) Un premio de cincuenta pesos ($50.00) al funcionario o empleado de Comunicaciones, que no sea de la ciudad de la Habana, que mayor cantidad de numerario haga aportar en cuentas nuevas.

(e) Cuatro premios de veinticinco pesos ($25.00) cada uno, que corresponderán a cada uno de los empleados que ocupe el lugar inmediato a los que obtengan los premios anteriores.

A fin de poder comprobar las imposiciones hechas por los funcionarios y empleados de Comunicaciones, los imponentes harán constar en el Modelo 2 de depósitos, al dorso y bajo su firma, el nombre del funcionario o empleado que haya propiciado la nueva cuenta. Ningún empleado podrá obtener más de un premio.

La entrega de los premios se efectuará el día 23 de diciembre del año en curso.

Se designa una Comisión que tendrá a su cargo la organización de todo lo concerniente a este concurso, así como el otorgamiento de estos premios.

Esta Comisión será la encargada de recopilar, para discernir los premios, todos los antecedentes relacionados con las imposiciones hechas.

RECETAS DE COCINA

Croquetas de langosta.

Se salcochan dos langostas con un poco de sal y se pica en la maquinita, sazonándose con limón y mostaza. Se hace un sofrito con cebollas picaditas en aceite y perejil, dejándolo enfriar. Aparte se hace una crema con dos cucharadas de mantequilla, dos de harina de Castilla, una taza de leche, un polvito de nuez moscada y sal, se une a la langosta formando las croquetas que se envuelven en polvo de galleta, friéndose en manteca.

M. R. de FONTANILLS

Las nuevas Circulares de la Dirección de Aduanas sobre aforo de productos

La Dirección General de Aduanas, ha circulado a las Aduanas de la República, las que llevan los números 102, 103, 104, 105 y 106, que tratan de lo siguiente:

La número 102, transcribiendo el Decreto Presidencial número 2877, que considera materias primas necesarias para el mejor desenvolvimiento de las industrias nacionales el lúpulo y la malta; la tela de yute conocida por arpillera; aceites vegetales de palma roja y de coco, para la fabricación de jabones; sacos de yute para envasar azúcar o café; petróleo combustible y otras que resultaron indispensables al desenvolvimiento industrial de Cuba.

La número 103, sobre rebaja de los derechos consulares a las facturas consulares de artículos de procedencia de Francia, Colonias y Protectorados.

La número 104, transcribe el Decreto-Ley número 800 de 8 de enero de 1935, que trata sobre prohibición de exportar oro.

La número 105, transcribe el Decreto 2874, que reglamenta la exportación de oro procedente de minas nacionales, fiscalización de los impuestos que grava y evitar las interferencias de otras dependencias del Estado.

Y, la número 106, transcribe el Decreto 2859, que trata de la partida 18 del arancel en que se agrega la letra «E» para la clasificación y aforo del cauchú o gutapercha vulcanizados, lisos, corrugados o estriados en rollos, importados como materia prima para la manufactura de artículos.

CRONICA CATOLICA

ACTOS CATOLICOS QUE SE ANUNCIAN PARA MAÑANA EN LAS DIVERSAS IGLESIAS

Quince Jueves al Santísimo Sacramento

Se celebran los solemnes ejercicios de los Quince Jueves, a las 5:00 de la tarde, en las Iglesias de la Merced, Carmelitas del Vedado, Padres Claretianos de Tulipán y Cerro, en la Capilla parroquial de San Agustín, sita en el Reparto La Sierra, calle 15 entre 12 y 14.

Jueves Perpetuos Eucarísticos

Se celebran los Jueves Perpetuos Eucarísticos en las iglesias de San Nicolás de Bari y María Auxiliadora.

Por la mañana, a las 8.00.

For la tarde, a las 5.00.

El Jubileo Circular

En las Reparadoras, el Jubileo Circular. Misa y exposición a las 8 antes meridiano. A las 5.00 de la tarde: Rosario, visita a Jesús Sacramentado, sermón, bendición y reserva.

Hora Santa

El solemne ejercicio de la Hora Santa, a las 5.00 de la tarde, en las iglesias del Santo Angel, P. P. Pasionistas, Jesús del Monte, P. P. Redentoristas, Jesús, María y José, San Nicolás, Nuestra Señora de la Caridad, Nuestra Señora de Monserrate, Sagrado Corazón de Jesús de la Parroquia del Vedado, Madres Eucarísticas, Siervas de San José y Madres del Servicio Doméstico.

A las 5.30 en la Iglesia Nuestra Señora del Carmen.

A las 7.00 pasado meridiano en la Iglesia Parroquial de El Cano.

En la Iglesia Parroquial de los Quemados de Marianao, a las 8.30 de la noche.

En la Iglesia Parroquial del Pilar, después de la última Misa que en esta iglesia se celebre.

En la Iglesia de San Juan de Letrán

Celebra el Centro del Rosario Perpetuo de la Habana los siguientes actos católicos a las 5.00 de la tarde: Exposición, estación, Rosario con misterios cantados, plática por el Director Padre Basilio Jiménez, O. P., oración de San José implorando su Patrocinio en favor de la Iglesia Universal, bendición y reserva.

Iglesia del Santo Angel

A las 8.00 de la mañana celebra la función mensual reglamentaria la Asociación de San Cayetano.

Se ruega la asistencia a los asociados y se invita a sus devotos por el Director Monseñor Francisco Abascal.

Asociación Eucarística Popular

De 7.30 de la tarde, a 10 de la noche, adoración reparadora por la Asociación Eucarística Popular, en la Capilla de las Madres Reparadoras.

En la Iglesia Parroquial del Vedado

El Centro del Rosario Perpetuo de la iglesia parroquial, celebra los cultos del mes de octubre en honor de Nuestra Señora del Rosario conforme a las normas ordenadas por el S. S. León XIII de santa memoria.

Por la mañana, a las 8.00.

Por la tarde, a las 5.00.

El día 23 del actual, empezará el solemne novenario a Nuestra Señora del Rosario, y el 31, gran fiesta anual a Cristo Rey y a Nuestra Señora del Rosario.

En la Iglesia de San Francisco

De 7.00 a 8.00 de la noche gran Hora Santa a Jesús Sacramentado, a la cual se invita a los Verdaderos Amigos del Corazón de Jesús y demás Asociaciones Eucarísticas de esta iglesia de San Francisco.

Rezo solemno del Rosario

En todos los templos, rezo solemne del Rosario conforme al Ritual establecido por Su Santidad León XIII, de g. m.

Fiestas al Inmaculado Corazón de María

En la Iglesia de Reina, celebrara la Congregación del Purísimo Corazón de María sus fiestas anuales, los días 8, 9 y 10.

Día 8.—A las 8 antes meridiano, ejercicio, Comunión, misa cantada, sermón por el Padre Camarero, S. J., bendición, reserva e imposición de medallas.

Día 9.—A las 8 antes meridiano, ejercicio, Comunión, Misa armonizada por el Coro de las Hijas de María, sermón por el Padre Asencio, S. J., e imposición de Medallas.

Día 10.—Fiesta Patronal. A las 7.30 de la mañana, Misa de Comunión. A las 8.45 antes meridiano, Misa Solemne y sermón. Se ruega a los cofrades la asistencia con la medalla de la Archicofradía.

Se suplica una limosna para estos cultos, la cual podrán entregar en la portería de la Iglesia.

El día 13 a las 8.00 antes meridiano, Misa cantada y responso por las asociadas difuntas.

Reverendo Padre Fray Hilarión de Santa Teresa, O. C. D.

Según e ldictamen facultativo, el estimadísimo Padre Hilarión de Santa Teresa, O. C. D., ha rebasado felizmente la crisis de la grave enfermedad que le ha aquejado en días pasados, empezando el mal a desaparecer.

Mucho nos alegramos de la mejoría del tan estimado Padre Hilarión.

Reverendo Padre Fray Pablo de Leite, O. F. M.

Procedente de España y Estados Unidos ha arribado a la Habana el Reverendo Padre Fray Pablo de Leite, reelecto Guardián de los Padres Franciscanos de la Habana.

Le acompaña el Padre Basilio de Guerra, ex-Comisario de la Orden Seráfica en Cuba.

Sean bienvenidos los distinguidos hijos de San Francisco de Asís.

Grandes Fiestas a Santa Teresa de Jesús

La V. O. de Padres Carmelitas, la V. O. T. del Carmen y Santa Teresa de Jesús y las Hijas de María y Teresa de Jesús están preparando grandiosas fiestas en honor de Santa Teresa de Jesús, cuya fiesta onomástica es el día 15 del actual.

Solemnísimas fiestas ha celebrado la

SOLEMNES FIESTAS DE LA M. ILUSTRE ARCHICOFRADIA DE LA ESCLAVITUD. Habana

En la Iglesia de la Merced ha celebrado muy solemnes fiestas la Muy Ilustre Esclavitud, canónicamente erigida en la Iglesia de la Merced de la Habana, a la Augusta Redentora de Cautivos y Madre de las Mercedes.

Solemne doble novenario

El día 15 del anterior mes de septiembre, a las 8.00 de la mañana, hubo repique general de campanas llamando a los cofrades de la M. I. E. de la Merced y a los fieles a la novena, al propio tiempo que se izaba la bandera de la Merced.

A las 8.30 de la mañana, misa cantada y ejercicio de la Novena con gozos cantados, terminándose con la despedida a Nuestra Señora de la Merced.

Después de estos cultos tuvo lugar la junta general extraordinaria de la Muy Ilustre Esclavitud, la cual presidió su entusiasta Director, Reverendo Padre Bruno García, C. M., quien exhortó a las asociadas a la asistencia al doble novenario por ser en desagravio de los ultrajes hechos a su Santa Imagen y Templo de Barcelona.

Asimismo las animó a cooperar activamente en la prosperidad de la Muy Ilustre Esclavitud, atrayendo a otras personas a formar parte de la misma, a fin de que participen de las mercedes, que otorga a los cofrades la Reina celestial.

Estuvo muy concurrida la junta, reinando fervoroso entusiasmo.

A las 7.30 de la noche, salutación a Nuestra Señora de la Merced. Santo Rosario, ejercicio de la Novena con gozos cantados, sermón, salve y despedida.

El jueves 16 por la mañana, a las 8.30, los mismos actos del día 15.

Por la tarde, se verificaron a las 5.00, conjuntamente con los solemnísimos cultos de los Quince Jueves: Exposición del Santísimo, Rosario, Ejercicios de los Quince Jueves y del Novenario, sermón, procesión del Santísimo Sacramento, reserva, salve y despedida.

Del 17 al 22, ambos inclusive, los cultos de la novena se ajustaron al mismo programa y horario del día quince.

Los sermones de estos ocho días, estuvieron a cargo de los Padres Paúles, Vián, Bruno García, Juan Suau, Esteban Barbarín, Prudencio García y doctor Juan Florencio García.

La parte musical de la mañana estuvo a cargo del maestro Saurí.

La de la tarde fué interpretada por un selecto coro de señoritas, que realizó una grandiosa labor, que mereció unánimes elogios de la numerosísima concurrencia de cofrades y fieles devotos de la Merced.

Las misas de la Novena se aplicaron según las piadosas intenciones de las señoras Mercedes Campos de Tagle, Concepción Escardó viuda de Freire, María Zorrilla viuda de Milagros, María Teresa Reyes, Manuela Gómez de Morales Coello, Mercedes Arcilla de Ruiloba y Carmen Torrens de Domínguez, por una devota de la Merced y por las señoritas Carmen y Asunción Gastón.

Día 23.—Fué el último del Novenario: Por la mañana, en un todo igual a los días anteriores.

Por la tarde, por corresponder en Jueves Eucarístico y ser víspera de la fiesta onomástica de la Merced, hubo solemnísima función, que dio comienzo a las 5.00 de la tarde con la exposición de Su Divina Majestad, Santo Rosario con Letanías cantadas, interpretándose por orquesta y voces, bajo la dirección del maestro Saurí, las de Valle. Siguieron los ejercicios de los Quince Jueves y de la Novena.

El Padre Urbano Vián, C. M., pronunció elocuentísimo sermón, enlazando de manera maravillosa las finezas de Jesús y María para con la humanidad.

Después del sermón, grandiosa procesión del Santísimo, al cual acompañó el numerosísimo concurso de damas y caballeros portando las varas del palio los Caballeros de Colón del Consejo de San Agustín número 1,390, oficiando el superior de la Comunidad de Padres Paúles, Padre Ramón Subirán, C. M., con los P. P. Chaurrondo y doctor Juan Florencio García, C. M.

La Comunidad y pueblo entonaron bellísimos cantos.

Reservado el Santísimo, se cantó la Gran Salve tradicional a Nuestra Señora de las Mercedes, interpretándose de manera brillantísima la de Hernández por la orquesta y voces, antes citada.

Se concluyeron los solemnísimos cultos de las magníficas vísperas con la despedida a la Virgen de la Merced.

A las 7.00 de la noche se inició el desfile de la inmensa multitud de los devotos de la Merced.

La Fiesta de la Merced

Son las 5.30 de la mañana del 24, fiesta onomástica de la Merced. Cuando llegamos al suntuoso templo de los Padres Paúles de Cuba y Merced, ya centenares de fieles se hallaban comulgando. Sigue aumentando el concurso conforme avanzan las horas, haciéndose a las 8.00 casi imposible andar en el templo.

A las 9.00, hora de la solemne función, es completamente imposible, lo impide aquel conglomerado humano.

Se da comunión durante toda la mañana, cada cuarto de hora.

A las 8.00 de la mañana tuvo lugar la gran Misa de Comunión General, reparadora de los ultrajes hechos a su Imagen y Templo de Barcelona.

A las 9.00, y con inmenso concurso de fieles, se celebró la Misa solemne con toda la pompa del Ritual católico.

Ofician los Padres Paúles Urbano Vián, Juan Florencio García y Esteban Barbarín, asistido por el Hermano Bartolomé Tovar, C. M., y una vistosa Corte de acólitos.

Pronunció grandilocuente panegírico el famoso misionero Paúl, Reverendo Padre Prudencio García.

Orquesta y voces, bajo la dirección del maestro Saurí, interpretaron magistralmente la Misa de Capochi a tres voces, «Mostrate esse Matrem», de Aldega, y «Despedida a Nuestra Señora de las Mercedes».

Se distribuyeron millares de medallas, estampas y devotas oraciones.

Después de la grandiosa función, el Director de la Muy Ilustre Esclavitud de la Merced, Padre Bruno García, C. M., procedió a la imposición del Escapulario de la Merced a gran número de asociados.

A las 11.00 de la mañana dió comienzo el gran desfile de la multitud, que en las afueras del templo organizó de manera eficiente la Policía Nacional, mereciendo unánimes elogios.

De 2.30 a 5.30 de la tarde, millares de fieles desfilaron por ante el camarino de la Virgen de la Merced, acto que supervisaron los Padres Ramón Subirón, Urbano Vián, Bruno García y el Hermano Bartolomé Tovar, C. M.

A las 5.30, después del Rezo del Santo Rosario, el Padre Bruno García, como Director de la Muy Ilustre Esclavitud, expresó su gratitud al pueblo católico de la Habana por el público homenaje a Nuestra Señora de la Merced. A continuación se verificó la procesión de Nuestra Señora de la Merced, solemne y pausadamente, pues el concurso de asistentes era extraordinario.

Presidió la vistosa y devota procesión, la Venerable Comunidad de Padres Paúles y la Directiva de la Muy Ilustre Esclavitud.

A la procesión siguió la consagración a Nuestra Señora de la Merced, terminándose con la despedida final, siendo las 7.00 de la noche.

A la petición fervorosa de los devotos de la Merced, el Superior, Padre Ramón Subirón, autorizó el desfile de aquellos millares de fieles por ante el camarino de la Virgen de la Merced en el altar mayor.

Estos grandiosos festejos fueron organizados por la Directiva de la Muy Ilustre Esclavitud de la Merced, bajo la dirección del entusiasta Director Padre Bruno García, C. M.

El DIARIO DE LA MARINA se complace en felicitarles por el magnífico éxito alcanzado.

HONRAS FUNEBRES

Mañana, jueves, a las ocho y media de la mañana, se celebrará en la capilla de los Padres Escolapios, San Rafael y Manrique, una misa de requiem en sufragio del alma del señor Jaime Pujol, hermano político de nuestro compañero Juan Borotau, Director de «Noticiero Mercantil».

A sus familiares todos y de manera especial al estimado compañero Borotau, hacemos llegar el testimonio de nuestro sentido pésame.

DISPONEN UNA BATIDA A LA INDUSTRIA EN AMBULANCIA, QUE DAÑA AL COMERCIO FIJO

Se han extraviado distintos expedientes en el Negociado de Comprobaciones del Municipio. Hoy se inicia el pago del mes de Septimbre a los empleados y a los concejales

Por el Departamento de Impuestos Municipales se ha comunicado a los colectores de las taquillas recaudadoras del Ayuntamiento que no admitan pagos de cuotas por concepto de Sub-arrendadores, sin que éstos liquiden antes las anteriores a la fecha de la promulgación de la ley de 15 de agosto de 1936.

Embargan comercios que están pagando al Municipio

El Jefe de Impuestos Municipales aclaró ayer a los reporters que ha podido comprobar que, efectivamente, por la Sección de Apremios se estaba procediendo a embargar a distintos comerciantes e industriales, y éstos se encuentran pagando sus cuotas correspondientes al Municipio, debido a la festinacion y cambio de personal habido últimamente, y que atendiendo las indicaciones de la prensa ha podido coordinar y organizar el desenvolvimiento administrativo a su cargo, esperando resolver ese problema durante este mes, evitando enojosas persecuciones contra los contribuyentes honrados.

Persecución a la industria en ambulancia

Inspectores del Municipio están persiguiendo a las industrias ambulantes, y últimamente el señor Domingo Santos Rivero ha sorprendido 17 carros distribuidores de leche a domicilio que traficaban sin licencia municipal, haciéndoles depositar a cada uno la suma de $175.15.

El Jefe de Impuestos ha advertido a todos sus inspectores y delegados especiales, que el Alcalde ha firmado una resolución por la cual aclara quiénes se encuentran obligados a tributar por la Industria en Ambulancia, que son en su inmensa mayoría los conductores del transporte, pues llevan las mercancías a su libre disposición para las ventas.

Extraviados distintos expedientes en Impuestos

Distintos contribuyentes quisieron entrevistarse ayer con el Jefe de Impuestos para darle cuenta de que repetidas veces han presentado recursos contra resoluciones de la Administración, algunos pidiendo baja por liquidar sus negocios, y que se encuentran ahora con que los expedientes se han extraviado en el Negociado de Comprobaciones, viéndose molestados constantemente por inspecciones e investigaciones, cuando ya sus negocios han sido liquidados.

Veinticuatro horas para devolver las comprobaciones

El Jefe del Negociado de Comprobaciones del Departamento de Impuestos ha informado que existen numerosos expedientes remitidos a los comprobadores y que éstos tardan más de 72 horas en cumplimentarlos, cuando es preciso que no exceda de 24 horas esa diligencia, pues la administración municipal tiene necesidad de recaudar y el contribuyente de hallarse legalmente establecido.

Sanidad amenaza con clausurar el Mercado de Colón

El Jefe Local de Sanidad ha comunicado al Alcalde que distintas veces ha advertido el mal estado en que se encuentra el Mercado de Colón y las obras que le son indispensables, las que nunca se realizan, por lo que dispondrá el cumplimiento de las ordenanzas sanitarias en esa materia.

Cuatrocientas órdenes de clausura elevan al Alcalde

El Departamento de Impuestos ha elevado al doctor Beruff Mendieta un informe, adjuntandole 400 expedientes de fincas urbanas, industrias y comercios, contra los que se debe proceder por la vía de apremio en unos casos y con la clausura en otros.

El Alcalde se dispone a estudiarlos y resolverlos.

Recurso del Círculo Médico por aumento de renta

Ante el Alcalde Municipal ha presentado recurso el doctor Angel Arturo Aballí, Presidente del Círculo Médico de Cuba, contra la renta señalada por la Junta de Amillaramiento al edificio social de esa entidad, que le aumentó de $150.00 a 300 pesos.

Cuatrocientos cincuenta expedientes en la Junta de Amillaramiento

Nuevamente se reunieron ayer tarde los miembros que integran la Junta de Amillaramiento Municipal, para conocer de 450 expedientes de fincas urbanas que han sufrido alteraciones en sus rentas.

Se inicia hoy el pago en el Municipio

El Contador Municipal señor Armando Paz, que tan eficientemente viene colaborando con el Alcalde en todos los problemas de la Administración, dijo ayer a los reporters que hoy se iniciaba el pago de haberes a los funcionarios y empleados del Municipio, comenzándose por la Cámara Municipal, Administración del Acueducto de Albear, Sección de Espectáculos y Servidumbre.

Beruff Mendieta posiblemente irá a los Estados Unidos

El Alcalde doctor Antonio Beruff Mendieta ha recibido una comunicación de mister Paul V. Betters, Director de propaganda de las conferencias de Alcaldes de los Estados Unidos de América, quien a nombre del comité ejecutivo de los mismos le invita para que asista a la apertura del acto en el hotel «Mayflowers», de Washington, el día 15 de noviembre próximo. El doctor Beruff Mendieta aprovechará la oportunidad para invitar a todos los alcaldes de aquella nación para que concurran al Congreso Internacional de Municipios que tendrá lugar en abril de 1938 en La Habana.

Ratificados los miembros de la Junta de Amillaramiento

Ayer se cumplió el primer año de actuación de los miembros de la Junta de Amillaramiento Municipal, que de acuerdo con la ley de 15 de agosto de 1936 vienen actuando en las declaratorias de fincas urbanas, y todos ellos fueron ratificados por la cooperación que vienen prestando al Municipio y a los propietarios, que en su mayoría se encuentran allí representados.

El viernes se reunirá el Comité Pro Nicolás Estévanez

El próximo viernes y en el salón de actos del Palacio Municipal tendrá lugar la segunda reunión de los miembros que integran el Comité Pro Capitán Nicolás Estévanez, para organizar el acto que tendrá lugar el día 17 de noviembre venidero, colocando una tarja en el edificio que ocupa el Hotel Inglaterra, lugar donde protestó en el año 1871 por el fusilamiento de los estudiantes de Medicina, renuncian a la carrera militar.

MUCHOS VETERANOS PIDEN QUE SE LES RECONOZCAN SUS DERECHOS DE TALES

El Comité de Reparación Revolucionaria de la Guerra de Independencia, cuya oficina central está en Santiago de Cuba, se interesa cerca del Dr. Lucilo de la Peña, Presidente del Senado, para que sea considerada favorablemente en el alto cuerpo colegislador la «Ley Lamotte», aprobada ya por la Cámara de Representantes, que revalida el Archivo Nacional del General Rolof, y modifica el Art. 11 de la Ley de Pensiones a Veteranos de la Independencia.

Existe un grupo de patriotas que, por no haber cobrado sus haberes como libertadores, fueron prácticamente despojados de sus títulos de veteranos. El Archivo Nacional, confeccionado oficialmente durante el mando del Gral. Leonardo Wood, por el Mayor General del Ejército Libertador Carlos Rolof y otros generales prestigiosos de nuestra epopeya libertadora, demuestra que la relación de mambises publicada en la Gaceta, en donde sólo están los que cobraron sus haberes no está completa, y que fueron omitidos muchos nombres.

La Ley Yamotte tiene como finalidad hacer justicia a los preteridos.

CRISTO POBRE SIGUE OYENDO A SUS FIELES

Nuestro Señor, todo misericordia, no cesa de oir a las almas piadosas que en El confían y que a El acuden bajo la devoción de Cristo Pobre.

La señora María Ignacia García por una gracia especial que le concedió devolviéndole la vista a su hijito, le envió para los niños del Asilo cuatro pesos.

Una devota, para la comida de los feligreses, dos pesos.

Teresa Fernández, una factura.

Una devota, un peso.

Teresa Gover para la Virgen de la Caridad de la capilla de Cristo Pobre un peso 70 centavos.

Manuel Herrero, diez latas de leche.

Ramón Rodríguez, cinco pesos

EL CONSEJO INTERNACIONAL AZUCARERO NO TOMO ACUERDO ALGUNO SOBRE EL AJUSTE DE CUOTAS DE 193

EL PROYECTADO CONVENIO CON URUGUAY ES DISTINTO AL QUE FUE RECHAZADO HACE DOS AÑOS

En escrito que dirigen al Secretario de Estado los señores Ramón J. Martínez y Armando Marcé, afirman que el actual proyecto se basa en otros datos del momento más estudiados

La Comisión de Corporaciones Económicas de Comercio Exterior nos remite, con el ruego de su publicación, copia del escrito que ha dirigido al Subsecretario de Estado y que dice como sigue:

«Señor: Por una réplica del distinguido Presidente de la Asociación Nacional de Industriales de Cuba nos enteramos, con sorpresa, de una visita hecha a dicha Asociación por el Secretario de la Comisión Interdepartamental, con el objeto de comprobar si los datos y antecedentes suministrados por la Secretaría de Estado a la Asociación mencionada, eran copia de los originales en poder de dicha Comisión, que dicha comprobación se practicó y que «de la misma resultó que los **«aparantes cargos** formulados contra la Dirección de Comercio carecían de fundamento.»

La prestigiosa Asociación Nacional de Industriales de Cuba persiste en no salir del falso terreno en que se colocó en su vacuo informe del 13 de septiembre próximo pasado, lo cual se explica porque es difícil reconocer noblemente un error. En ese terreno habrá que dejarla y ahí la dejamos.

Pero lo que necesitamos aclarar, porque es lo único que realmente nos interesa, es que en nuestro escrito de contestación, haciendo resaltar los errores en que incurrió la Asociación Nacional de Industriales de Cuba en su informe de septiembre 13, no se hace ningún cargo **aparente o no aparente** contra la Dirección de Comercio de la Secretaría de Estado; en primer lugar porque no podíamos, ni aun suponer, que esa Dirección fuera a suministrar a la Asociación de Industriales los datos y antecedentes absolutamente falsos y contrarios a la realidad que en el escrito de dicha Asociación se afirma que le fueron suministrados, y mucho menos podíamos suponerlo cuanto que esa Asociación no lo dice ni aún lo deja sospechar; y en segundo lugar, porque conociendo como conocemos al señor Director de Comercio de la Secretaría de Estad, señor Angel Solano, y sabiendo, por propia experiencia, de su sólida contextura moral, no podíamos pensar que suministrara a la Asociación Nacional de Industriales de Cuba datos y antecedentes falsos para que ésta se diera el gusto de oponerse al Tratado con el Uruguay.

Los supuestos **cargos aparentes**, si alguno pudiera resultar para un espíritu extraordinariamente suspicaz, estaría en el hecho de recibir datos **históricos** de un Tratado con el Uruguay que fué rechazado por el Gobierno del Presidente Barnet, y datos **actuales** del Tratado propuesto al Gobierno del Presidente doctor Laredo, y siendo aquéllos y éstos distintos y a ratos contrarios, se prescinde de los **actuales** y se utilizan los **históricos** para sostener que el Tratado actual es perjudicial a Cuba.

Esto fué lo que hizo la Asociación Nacional de Industriales de Cuba en su informe del 13 de septiembre.

Si ahora manifiesta que sostiene sus puntos de vista **como cuestión de principios** y no porque el Tratado sea como se afirmó que era, nada tenemos que alegar. Cuando las cuestiones económicas se tratan bajo el impulso de un falso concepto de amor propio, no se obtiene beneficio alguno.

De usted con la mayor consideración,

Comisión de Corporaciones Económicas del Comercio Exterior; Armando Marcé, presidente; **doctor Ramón J. Martínez**, delegado.»

¿Acaso soy yo Banca Americana?

Septiembre 20, 1937.

Honorable Presidente de la República.
Palacio. Habana.
Señor:

Me dirijo a usted para enterarle del caso siguiente:

Tengo un crédito de $93,000.00 contra la Compañía Azucarera Sta. Teresa, Sitiecito, y en muchos años sólo he percibido la suma de $852.00.

Ayer se me presentaron unos señores Inspectores del Departamento de Hacienda y me conminaron para que yo pague los impuestos sobre cantidades, que Sta. Teresa no ha pagado amparada por la Ley de Moratoria. Desde luego yo supongo que en esto hay un error y se aclare, pero como tengo noticias que la Cámara ha concedido nuevos privilegios a los señores Hacendados, creo cumplir un deber diciéndole que es bochornoso esto.

Sta. Teresa consiguió modificar la Ley a su favor siendo el doctor Díaz Cruz, su letrado y a la vez Secretario del Gobierno Provisional. Esto fué poco moral. Sta. Teresa hoy mismo no ha liquidado a sus Colonos y en este mi caso, Sta. Teresa está cobrando rentas grandes en las fincas afectadas por mi crédito. De modo que los Hacendados viven opulentamente y nosotros no podemos percibir ni una parte, a la vez que los señores Agentes del Fisco casi nos están vejando.

Ultimamente le diré que los acreedores de Sta. Teresa son tan cubanos o más, que los titulados dueños, y que amparados en falso cubanismo, como están haciendo, es ridículo y un tanto cruel. No hay equidad ni moralidad, cuando todo es para los Hacendados y nada para los legítimos créditos, y que yo viva del aire y esos afortunados habaneros estén pendientes del último tipo de automóvil.

Con todo el respeto, pido justicia,

Luz Nicasia García Vda. de Pesquera
Libertadores No. 18. Sagua la Grande.

ASOCIACION NACIONAL PRO-RESTAURACION DEL CREDITO CUBANO
HABANA 80. Teléfono A-7341.

EN EL MERCADO DE CRUDOS SE VENDIERON 3,200 TONELADAS DE CUBA A 2.30 CENTAVOS C

En la Bolsa de Futuros el Contrato cuatro estuvo muy activo a impulso de una racha de liquidación que hizo caer los precios de 3 a 4 puntos. El contrato 3

Efectuóse ayer en el mercado de crudos una venta de azúcares de Cuba al tipo sin variación de 2.30c. C and F, a la refinería National, consistente en 3200 toneladas, a cargar el 20 de octubre. Habían ofrecidos tanto azúcares libres de derechos como de Cuba, al nivel de los 3.25c. aunque posiblemente se les pudiera obtener a algo menos en ciertos casos, en tanto que el interés de los compradores no pasaba de los 3.20c. La cotización «spot» de los señores Willett and Gray el día 4, fué 3.20.

En los futuros el Contrato número 4 estuvo muy activo, bajo una racha de liquidación que hizo caer los precios de 3 y medio a 4 puntos. En los primeros momentos de la tarde el mercado se había afirmado ligeramente y recuperado parte de las pérdidas, hallándose los precios de 2 y medio a 3 puntos netos más bajos solamente. Esta debilidad se atribuye a la adversa actuación del mercado de Londres, mientras el Consejo Internacional estudia las cuotas del año entrante. El Contrato número 3 estuvo moderadamente activo y de 1 a 2 puntos netos más bajo por la tarde. Se vendieron en total 10 mil toneladas en el Contrato número 3 y 16.650 en el Contrato número 4.

El refino continúa a base de 5 centavos, con ligeros pedidos.

MERCADO NE LONDRES.— El mercado de Londres cerró quieto y sin variación en el crudo. Las cotizaciones de la Terminal fueron las siguientes:

	Cierre del 4	Cierre del 5
Octubre	6|6- 1|4	6|4-1|2
Diciembre	6|7	6|5-1|2
Enero	6|7	6|5-1|2
Marzo	6|7- 3|4	6|6
Mayo	6|8- 1|2	6|6-3|4
Agosto	6|9- 1|2	6|7-3|4
Diciembre	6|10-1|4	6|8-1|2

EXPORTACION CUBANA— Las exportaciones de azúcar efectuadas por Cuba desde el 1 de Enero hasta el 2 de Octubre, sumaron 2.165.564 toneladas largas, valor en crudo, contra 2.082.911 en el mismo período del año pasado: aumento de un 4 por ciento aproximadamente. A los Estados Unidos, Cuba embarcó 1.667.047 toneladas, contra 1.403.069 en el mismo período de 1936: aumento de un 18.8 por ciento. A otros países, principalmente a Europa, las exportaciones sumaron 498.517 toneladas, contra 679.842 en análogo período del año pasado; merma de un 26.7 por ciento.

EL CONSEJO MUNDIAL.— Los señores Luis Mendoza y Cía. recibieron ayer por su hilo directo, el siguiente despacho:

«La sesión de hoy del Consejo Internacional Azucarero terminó en una serie de discusiones, con el propósito de volver a reunirse mañana, cuando probablemente será facilitado algún comunicado. Es de dudar que el Consejo termine definitivamente sus trabajos hasta el jueves.

Está estudiando las necesidades del consumo del mercado mundial para determinar si será o no necesario efectuar algún ajuste en las cuotas para el año comprendido entre el 1 de Septiembre de 1937 y el 31 de agosto de 1938. Hay un subcomité estudiando las estadísticas y otro el presupuesto del año venidero. El Comité Ejecutivo está confeccionando una definición satisfactoria de lo que en realidad constituyen las «existencias de azúcar».

DE LA AAA.—Ayer tarde los señores Lamborn, Hutchings and Co. recibieron por su hilo directo el siguiente despacho, procedente de Washington.

«La AAA anunció que las estimaciones de azúcares de Consumo Directo, Cuba y Puerto Rico han sido completadas. A Cuba le fué concedida una cuota de 375 mil toneladas «cortas» y a Puerto Rico 126 mil. El total de cuotas de Consumo directo para todas las áreas de Ultramar fué fijado en 610.863 toneladas cortas para 1937, de las cuales fueron completadas 586.929 toneladas durante los nueve primeros meses del año, quedando aún por completar 23.934 en el resto del año.

También anunció la AAA que durante los nueve primeros meses de este año le han sido cargadas las cuotas de todas las áreas de Ultramar 4.332.415 toneladas de 2.000 libras, quedando un balance por entregar de 828.217 toneladas durante el resto del año.»

GODOY-SAYÁ
SEGUROS Y FIANZAS
INSURANCE AND BONDING
TELEFONO M-9866 M-9867
AGUIAR 77
HABANA, CUBA

BOLSA DE NUEVA YORK

COTIZACIONES AL CIERRE DE AYER

—A	
Amerada	73
Am. Radiator	13½
Adams Expr.	11½
Air Reducc.	60¼
Alaska Jun.	11⅜
Alleghany	1⅞
Allied Chem	180
Allis Chal	48¼
Amer. Can	94¼
Am. Car Fou.	27
Am. F. Pow.	4¾
Amer. Ice	2
Amer. Inter.	9½
Amer. Loco	25
Am. P. Light	6⅝
Amer. Smel.	63¼
Amer. Sugar	33
A. C. Alcohol	10½
Amer. T. & T.	155⅜
Am. Tobac. A.	74¼
Am. Tobac. B.	75½
Am. W. Works	12¾
Am. Woolen	6⅞
Anaconda C.	36
Atchison	54
Atlan. Coast	32
Atlan. Ref	22½
Ass. D. Goods	11⅛
Auburn Auto	12
Aviat. Cor.	4¼
Amer. Bank	17½
Amer. Metal	36
—B	
Baldwin Lo.	11⅛
Balt. & Ohio	16
Bendix Avi.	14⅜
Best & Co.	46⅛
Borden Co.	21⅜
Briggs	31¼
Brook Man	12¼
Byers A. M.	12¼
—C	
Can. Pacif.	9
Curtiss W.	13
Case T. Mach.	123
C. Violeta	7½
C. de Pasco	51⅜
Ches. & Ohio	39½
Chi. R. Islan	—
Chrysler	85⅜
Coca Cola	121
Col Carbon	92
Comm. & Sout.	2
Con. Cigar	8¾
Cons. Gas	28
Cons. Oil	11⅛
Cont. Can	51⅞
Cont. Oil	34½
Corn Prod.	60¼
Coty Inc.	5¼
Cuba Co.	—
Cub Amer. S.	6
C. Am. Sug. p.	—
Cmm'l Solv.	10⅛
Chesapeake	48⅜
C. Palmolive	13⅜
Cruc. Steel	43
Cons. R. Cuba	4½
—D	
Del. Hudson	32
Del. & Lack	10⅛
Drug Inc.	8½
Dupont	133¾
—E	
East. Kodak	166
El. Auto Lit.	29
El. Pow. Lig.	13⅛
Elec. Bond	11⅞
Erie (R. R.)	9⅞
—F	
Fox Film C.	26¾
Frep. Texas	22½
—G	
Gen. A. Tank	48
Gen. Aaphalt	19
Gen. Elec.	40¾
Gen. Foods	33
Gen. Motors	45⅝
Guantánamo S.	1¾
Gillet Saf.	12⅛
Gimbel Saf.	12⅛
Gold Dust	9⅛
Goodrich R.	23½
Goodyear	27⅛
Gen. Bronze	5
Great North	36½
—H	
Hershey com.	—
Homestake	45¼
Houston Oil	9
Hudson Mot.	10⅛
—I	
Illi. Cent	15
Interb. R. T.	—
Int. Cement	38½
Int. Nickel	48⅞
Inter. Tel.	7
Illin. Glas	79½
—J	
Johns Mansv.	90½
—K	
Kroger Groc.	18
Kresge S. S.	19⅝
Kennecot	41¼
—L	
Lambert Co.	16⅜
Lgg Myers	92
Loew's Inc.	67⅛
Loose Wiles	25½
Lorillard	19
Louisv. Nas.	—
Ludlum Stl.	23¼
Lehman Cor.	30
Liquid Car.	20¼
—M	
Macy (H. R.)	35½
Montgomeri	44⅛
Miss. Pac. c.	2¼
Miss. Pac. p.	3¾
Min. Honewy.	83
Murray Corp.	8
—N	
N. Y. Central	25⅛
Nash-Kelvi	14⅝
Nat'l Dit.	26
Nat'l Bisc.	22¼
Nat'l Cash.	22½
Na'l Dairy	17⅝
Nat'l P. Pd.	7⅝
North Amer.	19⅜
N. A. Aviat'n	7⅛
Nort. Pacifi.	17¾
—O	
Ohio Oil	14⅛
Otis Elev.	27
Otis Steel	12
—P	
Packard Mot.	7
Paramount	16
Pennsylvann	27½
Pullman Co.	35¼
Proc. Gamble	52¾
Pure Oil	14⅛
Puerto Rico	28
—R	
Radio Corp.	9⅛
Rep. I. Steel	21½
Reynolds	47
—S	
Shen. Dis.	34½
Safeway St.	27⅛
Sears Roeb.	70⅝
Simmons Co.	31
Soc. Vacuum	16⅞
St. Paul p.	2½
So. Pacific.	28½
South. Ry.	17
Stan Brands	10½
Stand Gas	5½
Stan. N. J.	54
Stan Oil C.	34⅜
Stewart War	12¾
Studebaker	8¾
Sun Oil	62
—T	
Texas Co.	45⅞
Texas Gulf	32¼
Tinken Roll	49¾
—U	
Union Carb.	83½
U. Pacific	101
Union Oil	20½
United Cor.	5⅝
Uni. Cor. pfd.	33⅛
Unit. Fruit	68⅛
U. S. Rubber	36
U. Aircraft	20⅛
U. S. Steel	73⅛
U. S. Inb. Alc.	23¼
U. Gas Corp.	6⅛
U. Gas Warr.	—
—V	
Vanadium	20¼
—W	
Warner Bros	9⅞
W. Brothers	4⅝
West. Union	30
West. Elec.	108⅞
Woolworth	41
—Y	
Yellow-Tr.	13¼

MERCADO DE LONDRES

LONDRES, octubre 5.—Oro en barras a 140 chelines 8 peniques, contra 140 chelines 6½ peniques. Adquiridas £1.013.000 en oro en barras; el dólar, cable, se cotizó a 4.9522 por libra esterlina. La Bolsa de Londres, en general diseminada con US Steel a 77¼, General Motors a 48½, Socony-Vacuum a 18¼ y Republic Steel 23¾.

La plata se cotizó hoy a 19 15/16 peniques onza.

MERCADO DE CAFE

Cierre ayer en New York:	
Diciembre	5.17
Marzo	5.69
Mayo	5.57
Julio	5.48
Septiembre	5.41

MERCADO DE LIVERPOOL

LIVERPOOL, octubre 5.—El trigo debió abrir de ⅜ a ¾ de centavo más bajo; abrió de 0 a ¼ más bajo, y a las 12:30 p. m. se cotizaba de ½ a 1 más bajo; a las 1:20 p. m. de ⅝ a 1¼ más bajo.

El algodón abrió de 4 a 6 puntos más bajo y a la 1 p. m. se cotizaba de 8 a 12 más alto; recibos 15,000 Americanas 1,500: Middlings 4.80.

VALORES

La caída de la Bolsa de New York, atribuída a las declaraciones del Presidente Roosevelt en su discurso de Chicago, repercutió en nuestro mercado bursátil produciendo el retraimiento de los operadores; pero todos los valores mantuvieron sus precios el lunes, con las pequeñas oscilaciones de alza y baja de todos los días. El mismo bono de Obras Públicas, eje de la especulación y que en New York se mueve tanto o más, a veces, que aquí, se defendió durante el día y acaso habría mejorado en relación con el lunes, si no fuera la realidad dicha en el mercado americano. Habría mejorado, decimos, porque la reunión celebrada en Palacio —de que se da cuenta en la información correspondiente— y otras noticias conocidas en la Bolsa local, imprimieron optimismo en el ánimo de los profesionales que han seguido con toda atención el curso de las gestiones para lograr la solución del llamado problema de Obras Públicas; solución que vendrá...

Algunos corredores estimaban en $20.000 las operaciones efectuadas en bonos de Obras Públicas, en el mercado local. El reporte de New York decía que el volumen allí fué de 74.000 pesos.

Los bonos de renta fija fueron también objeto de buena demanda y mantuvieron la firmeza de los días anteriores.

En la misma situación de abandono las Obligaciones Oro del Tesoro. Y con tono quieto los demás valores que se cotizan en la Bolsa local.

Cotizaciones

NUEVA YORK, Octubre 5.—(AP).—Cotizaciones al cierre de la Bolsa de New York.

Acciones: 1.680,720
Bonos: $9.074.800

COTIZACION DE LA LIBRA

La libra esterlina se cotizó ayer, al cierre del mercado local, a $4.95⅝.

COTIZACION DE LA PESETA

La peseta española se cotizó ayer, al cierre del mercado local, a razón de 13.79 por dólar.

COTIZACION DEL FRANCO

El franco francés se cotizó ayer en el mercado local, a razón de 29.85 por dólar.

CIERRE DE LOS VALORES EN LA BOLSA DE N. YORK

NEW YORK, octubre 5.—Al parecer, el discurso pronunciado en Chicago por el Presidente, dando a entender que hay amenazas de guerra por todas partes, sumado a los últimos acontecimientos del Mediterráneo y el Extremo Oriente, tuvo hoy una interpretación sumamente bajista en el mercado de acciones. Lo cierto es que el mercado sufrió otra vez un gravísimo retroceso, acompañado de un volumen considerablemente más crecido, viéndose los precios de numerosas emisiones de nota arrastrados a nuevos niveles mínimos para el año actual o más, al seguir los vendedores la marcha descendente de los precios con una presión implacable. Las emisiones siderúrgicas estuvieron a la vanguardia de la baja, siendo probablemente el grupo que más sufrió, a consecuencia de la prolongada influencia desfavorable de las estadísticas publicadas ayer sobre el promedio de funcionamiento de la industria. Pero acaso la debilidad padecida por otros sectores de la lista no fuera menos aguda que la de los aceros, y así cabe decir que la lista de acciones en general se vió afectada por la oleada de ventas de hoy, la cual, como tantas veces viene sucediendo, puso de manifiesto la escasez extremada del mercado a sus niveles inferiores. La apertura fué más baja y, a esa hora, la actividad mayor en todos los sectores, pero fué al publicarse el contenido del discurso presidencial cuando la lista en conjunto se desplomó abruptamente y, al ausentarse el apoyo, las ofertas arreciaron acelerando el descenso.—DUF.

PRECIOS DE MIEL Y CERA

Precios que pagan los almacenistas exportadores de esta capital:

Miel:

	Ctvs. Galón
En barril nueva, de 36 a	41

Cera:

	Ctvs. Libra
Amarilla, a	22
Oscura, a	20

BOLSA DE LA HABANA

COTIZACIONES AL CIERRE AYER

Bonos y Obligaciones República de Cuba

	Comp.	Vend.
Speyer 1904	105	109
Deuda Int. 1905	100	103
Cuatro y medio 1909	102½	105
Morgan 1914	105	108
Morgan 5½ 1923	105	106¼
O. Públicas 5½ 1945	61	63¼
Obligaciones oro con 9 cupones	41	68
Obligaciones oro con 7 cupones	34	40
Obligaciones oro con 4 cupones	33	40
Azúcar 5½ 1946	101	104

República de Cuba, Morgan, Seriados, 5½%—1927:

	Comp.	Vend.
J — Vence 1o. de julio de 1937	100¾	104
Ayunt. Habana 1a. Hip.	97	—
Ayunt. Habana 2a. Hip.	97	115
Centro Asturiano	50	—
Banco Terri., Serie B	38¾	42
Cervecera	57	—
Cerv. Obgs. no Hip.	11	15
Gas	113	—
Havana Elec. Cons.	28	30½
Habana Elcrtic, Debentures, Obgs. no Hip.	1¾	3
Edificio La Metropolitana, S. A.	20	—
Mercados de Atasto y Consumo 1a Hip.	68	—
Nueva F. de Hielo	104½	—
Papelera Serie B	100	—
Teléfonos	88	—
Unidos	12	—

Acciones

	Comp.	Vend.
Banco Territorial	9	—
Banco Terr., Bnts.	¼	—
Cervecera	24	—
F. C. Cons. de Cuba, P.	4½	6
Cuba R. R	6	—
Fibras y Jarcia	47	—
H. E. Utilities Co. P. 6%	40½	48½
H. E. Utilities Co. P. 5%	9	14
H. E. Railway Co., P.	1	4
H. E. Railway Co., C.	¼	1
Jarcia, P.	86	—
Jarcia, C.	12	18
Licores de Cuba	2	4½
Nueva F. de Hielo	140	—
N. F. de Hielo, Bnts.	48	—
Pesca. P.	23	—
Teléfono, P.	16	—
Teléfono, C.	2½	2⅝
Unidos	2	3

COTIZACION A TERMINO
Ayer a las 3:30 p. m.
Entregas: días 15 y último de mes
Bonos y Obligaciones República de Cuba

	Comp.	Vend.
Speyer 5%	105	109
Deuda Int.	100	103
Speyer 4½%	102½	106
Morgan 5%	105	108
Morgan 5½%	105¼	106⅛
O. Públicas 1945	61⅛	62⅜
Obligaciones oro con 9 cupones	41	68
Obligaciones oro con 7 cupones	35	42
Obligaicones oro con 4 cupones	34	40
Azúcar	101	105
J. Morgan julio 1937	101	105
Ayuntamiento 1a.	97	110
Ayuntamiento 2a.	98	115
Centro Asturiano	50	—
Cervecera Intr.	54	—
Cerv. Int. Obgs. no Hi	11	15
Gas y Electricidad	113	—
H. E. Railway Co.	28	30½
Havana Electric Railway Co. Obgs. no Hipt.	2¼	4
Nueva F. de Hielo	104½	—
Papelera Cubana, S. B.	100	—
Cuban Telephone Co.	88	—
Unidos	10	—

Acciones

	Comp.	Vend.
Cervecera Int.	25	—
F. C. Cons., Prfs.	4½	7
Cuba Railroad, Prfs.	6	—
H. E. Utilities, Prfs.	40½	43
H. E. Utilities, Pretes.	9	14
H. E. Ry. Co., Prfs.	1	—
Jarcia, Prfs.	88	—
Jarcia, Com.	11	—
Licorera de Cuba	1	—
Naviera, Prfs.	10	—
Naviera, Comu.	2	—
Nueva F. de Hielo	150	—
N. F. de Hielo, Bnfs.	51	68
Teléfonos, Prfs.	46	—
Ferrocarriles Unidos	2½	—
Unión Oil Co.	1	—

COTIZACION LIBRE
Bonos y Obligaciones

	Comp.	Vend.
Inter. Tel Convert. 4½%	80	—
Inter. Tel. 5% 1955	60	—
Cuba. Tel. Co. 7½%	98	—
Cuba R. R. 5% 1952	45	—
Cuba R. R. 7½% 1936	47	—
Norte de Cuba 5½% 1942	40	—
Manatí Sug. 5½ 1942	20	—
Vertientes Sug. 7% 1942	25	—
C. Gallego 6% 1975	50	—
V. Tennis 3% 1949	5	—
Pro A. Musical 7%	40	85
C. Español 6%	70	100

Acciones

	Comp.	Vend.
Inter. Telp. and Tel.	7	—
Cía. Cubana de Electricidad, Prfs. $6.00	27	40
Cuban Ame. Sug., Prfs.	60	—
Cuban Ame. Sug., C.	5½	—
Cuba Co. Comu.	1	—
Nueva Pepelera Cuba	100	—
Cía. Litográfica, P.	60	—
Aux. Marítima, Prf.	6	10
Ceguros la Comercial	90	—
Seguros El Comercio	110	—
Central Violeta	7	—
Guantánamo, Prfs.	12	—
Guantánamo, Com.	1⅞	—

LA "USEC" SE REUNE MAÑANA POR LA TARDE

Elegirá el nuevo Comité Ejecutivo y estudiará los distintos asuntos pendientes

Como oportunamente dijimos, la asamblea de los representantes de las instituciones afiliadas a la Unión Social Económica de Cuba, tendrá efecto mañana jueves, 7 de los corrientes.

Además de la elección de los miembros que han de integrar el Comité Ejecutivo, la asamblea prestará su atención a distintos asuntos relacionados con los intereses básicos de la industria y el comercio de Cuba.

Casi todas las instituciones han designado ya sus delegados en la USEC. La Asociación Nacional de Industriales tiene a los señores doctor Francisco Gómez Díaz, Julio Blanco Herrera y Rafael Palacios; la Unión de Fabricantes de Tabacos y Cigarros, a los señores Francisco Torres Gener, Ramón Cifuentes y doctor Alfonso Solaún; la Cámara de Comercio Americana de Cuba, al señor George W. Magalhaes; el Colegio de Abogados, a los doctores Jesús A. Portocarrero y Enrique Llansó; la Asociación de Reporters, al señor Guillermo Pérez Lavielle; la Cámara de Comercio de la República, al doctor Ricardo Morán; el Frente Unico Nativo, a Iseñor Ernesto Gras Larriverans; la Asociación Nacional de Hacendados, a los señores Raúl Zárraga, doctor Ramón J. Martínez, Armando de Blanck, doctor Arturo M. Mañás, Belisario Delgado y doctor José L. García Baylleres; la Sociedad Colombista Panamericana, al señor Agustín Lazo.

En la próxima información daremos los nombres de los delegados de otras instituciones.

El acto será presidido por el senador señor José Manuel Casanova, quien expondrá y someterá a la consideración de la asamblea los problemas que ésta debe estudiar en los presentes momentos.

CAMBIOS

Tipos de venta en Bancos de esta capital al cierre ayer:

New York, cable	1/10P.
New York, vista	1/10P.
Londres, cable	4.94⅝
Londres, cable	4.95⅝
Londres, vista	4.95⅝
Italia, vista	5.28
Bélgica, cable	16.92
Bélgica, vista	16.90
Alemania, cable	40.1-
Alemania, vista	40.17
Madrid, cable	7.25
Madrid, vista	7.15
París, cable	3.35
París, vista	3.32
Toronto, cable	⅛% P.
Toronto, vista	Par.
Hong Kong, cable	30.90
Hong Kong, vista	30.85
Amsterdam, cable	55.15
Amsterdam, vista	55.05
Buenos Aires, cable	30.20
Buenos Aires, vista	30.15
Suiza, cable	23.02
Suiza, vista	23.00
Japón, cable	29.00
Japón, vista	28.90

ACCIONES DE LOS BANCOS

Cierre ayer en New York:

Guaranty Trust	280
New York Trust	119½
Chasse Nat. Bank	37½
National City Bank	32½
Public	34½
Manufacturers Trust	43
Irving Trust	13⅛
Corn Exchange	53¾
Chemical	50½
Bankers Trust	53¼
First National of N. Y.	1.980
Manhattan	25¾
First Boston Corp.	16½
First Nat. Boston	39½
Hannover	104
Royal Bank of Canada	175½

TABACO

Han pasado a terceras manos otros grandes lotes de «permanentes» nuevos. Son firmas exportadoras los compradores. Otras cantidades de la misma clase han sido comprometidas y no han de tardar en ser registradas. Todas se destinan a los Estados Unidos. Es decir que las menores cantidades de dicha clase, quedarían para ser exportadas con destino a Europa si no son absorbidas por los suministradores de los fabricantes americanos.

Claro que para Holanda y Alemania están casi intactas aún las existencias de capadura y «botes» de esa misma cosecha que aún llega procedente de los centros productores de Las Villas. Porque hasta ahora, que recordemos en estos momentos, sólo el exportador Herman Diehl ha comprado de ambas clases nuevas en esta plaza y en dos localidades de la mencionada provincia, según informamos no ha muchos días. Otras firmas que también embarcan clases bajas con destino a Viejo Continente, no han comprado nada en el mercado local, pero sí bastante en Villaclara, Camajuaní, Vueltas y otras localidades. Es seguro que esa acción responde a órdenes que tienen de Europa.

Los fabricantes locales de cigarrillos también empiezan a interesarse por algunas de las clases bajas de lap procedencia que nos ocupa. El «manchado» y el «bote» serán las clases que más les interesan. Nada nos sorprendería que antes de que acabase de llegar al mercado todo el tabaco de las escogidas, se concertasen algunas operaciones con destino a la cuchilla.

De Vuelta Abajo nuevo siguen comprando puntillas, broncos y colas varios fabricantes. Comprometen de lo que va llegando a la plaza y están absorbiendo lo poco que queda en primeras manos.

Todo ese movimiento alrededor de las clases bajas de ambas procedencias indica que serán vendidas de persistir los factores que hemos expuesto en estas informaciones últimamente.

Las entradas de rama

Durante el día de ayer entraron en la plaza, solamente las cinco partidas que relacionamos a continuación:

De Pinar del Río, para Leslie Pantin and Son, 402.

De Camajuaní, para Puente y Compañía, 76.

De San Juan y Martínez, para la Cuban Land, 221.

De Puerta de Golpe, para Godínez y Hermano, 104.

De San Luis, de Pinar del Río, para H. Duys and Company, 98.

Compras en los campos

En Vuelta Abajo fueron compradas por una fábrica de cigarrillos, a un cosechero, más de mil tercios de varias clases bajas. Cuando el tabaco sea recibido por la firma compradora, diremos los detalles de esta importante operación.

Otras de menos importancia se han concertado en aquella región, también entre fabricantes de cigarrillos y cosecheros.

En Las Billas han pasado a manos de firmas exportadoras de esta capital, algunas cantidades de clases bajas y de tripas varias de la nueva cosecha.

Apreciación del Mercado de Azúcar

OCTUBRE 5 DE 1937

Costo y Flete	Ant.	Hoy
Pronto embarque a E. Unidos	2.30	2.28
Flete desde la Costa Norte	0.20	0.20
Libre a Bordo— Pago Inmediato		
EE. UU. Cuota Libre	2.09	2.07
EE. UU. Cuota Retenida	2.06	2.04
Cuota Mundial	1.11	1.10
Cuota local — ex-Almacén	1.08	1.08
Todas las Cuotas	1.72½	1.71
Cuota de Colonos Alm. después de pagados impuestos	$5.30	$5.26

(Esta apreciación es de Luis Mendoza y Compañía.)

LOS CANJES DE CUOTAS DE AZUCAR EN LA BOLSA

Los canjes de certificados de identidad, de las cuotas azucareras, fueron cotizados ayer en la Bolsa de la Habana, de la manera siguiente:

	Comp.	Vend.
Libre por Mundial	.95	.97
Libre por Retenido	.02½	.03½
Retenido por Mundial	.93	.95
Mundial por Local	.01½	.02½

No se reportaron operaciones en la pizarra de la mencionada Bolsa local.

GANADO

Precios que pagan compradores, entregado el ganado en esta capital:

	Ctvs. Libra
Vacuno, de 3½ a	3¾
Cerda, de 7 a	9
Lanar, de 3 a	3½

LOS PRECIOS DE LA CARNE

En los mataderos de esta capital rigen los siguientes precios:

	Ctvs. Kilo
Vacuno, de 12 a	13
Cerda, de 26 a	30
Lanar, de 20 a	25

MATADERO DE LUYANO

Se sacrificaron ayer en el Matadero de Luyanó:

	Cabezas
Vacuno	60
Cerdos	26
Carneros	19

MATADERO INDUSTRIAL

Se sacrificaron ayer en el Matadero Industrial:

	Cabezas
Vacuno	139
Cerdos	43
Carneros	25

ENTRADAS DE CARROS

Ninguno.

Bonos de Cuba

Cierre ayer en New York:

	Comp.	Vend.
Speyer, 5%	103⅛	—
Speyer, 4½%	101⅛	—
Morgan, 5%	104⅛	—
Morgan, 5½%	103	104
Obras Públicas	60¾	61
Cuba Railroad, 5½	48¼	51
Cuba Railroad, 7½%	50	51
Cuba Northen, 5½%	40	41⅜
Manatí Sugar, 7½	—

CRUCIGRAMAS

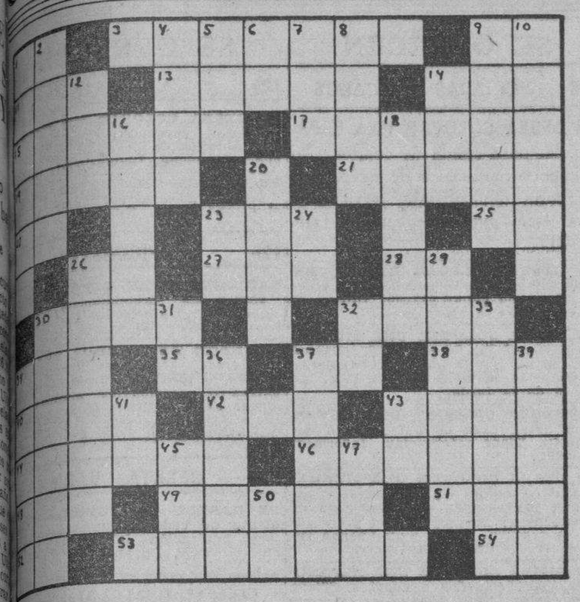

HORIZONTALES

1.—Sociedad anónima.
2.—Conjunto de flores o frutos (plural).
3.—Igual al 1.
4.—Altar.
5.—Nativo.
6.—Apócope de santo.
7.—Lanudo.
8.—Llanura.
9.—Ciudad de Turquía en la Anatolia.
10.—Aumentativo de sala.
11.—Nota musical.
12.—Arbol de Madagascar.
13.—Sociedad Anónima.
14.—Símbolo de la plata.
15.—Medida de longitud.
16.—I o E (antiguo).
17.—Estado de la Indochina sometido al protectorado de Francia.
18.—Hijo de Isaac y de Rebeca.
19.—Dueño.
20.—Associated Press.
21.—Cierta hiedra de la China.
22.—Puerto del Perú.
23.—Mamífero roedor.
24.—Juguete.
25.—Bebida.
26.—Arrevidos.
27.—Zorra.
28.—Rey de los suevos, hijo y sucesor de Teodomiro.
29.—Bracio (pl.)
30.—Verbo sustantivo y auxiliar.
31.—Pronombre.
32.—Cinto con tuvos para llevar cartuchos (pl.)
33.—Sociedad Anónima.

VERTICALES

1.—Lago de los Estados Unidos.
2.—Instrumento de agricultura.
3.—Antigua confederación de varias ciudades alemanas.
4.—Ave domesticable muy semejante al cuervo.
5.—Ello (en inglés).
6.—Adverbio de cantidad.
7.—Prominencia que forma la superficie del agua agitada p(l.)
9.—Bien de salud (pl.)
10.—Planta bromeliácea de fruto en piña.
12.—Nombre femenino.
14.—Condimento.
16.—Lago de Rusia.
18.—Pueblo en la provincia de Oriente.
20.—Lago de Africa.
23.—Dios del Sol.
24.—Río de Francia.
26.—Apuntar.
29.—Indios que habitaban en Cuba.
30.—Nombre de dos antiguos reyes de Egipto
31.—Sílaba que repetid aresulta un apodo familiar.
32.—Río en la provincia de Lugo.
33.—Rey de Itaca.
34.—Arbol de la especie de acacia.
36.—Atraviesan.
37.—Libro que contiene la ley religiosa de Mahoma.
39.—Se atreverá.
41.—Preposición inseparable.
43.—Associated Press.
45.—Reza.
47.—Agarradera.
50.—Símbolo del sodio.

A. L. G.

Solución al Crucigrama anterior

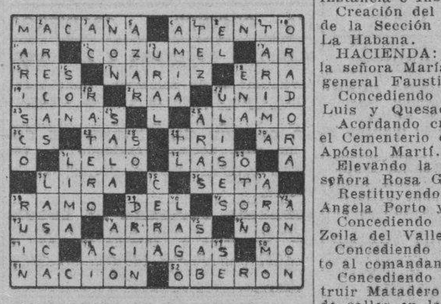

LUCES DE LA HISTORIA

BLANCOS CONTRA PIELES ROJAS —Una sorpresa—

Por J Carroll Mansfield

Resumen de la Gaceta Oficial

Día 4 de octubre, edición ordinaria número 177.
PRIMER PLIEGO

SECRETARIAS DEL DESPACHO

ESTADO: Decreto.—Nombrando Asesor Comercial del Consulado de Cuba en Santander, España, con carácter honorífico, al señor Enrique Monasterio y Alonso.

JUSTICIA: Dirección General de los Registros y del Notariado.—Haciendo público que por la Compañía Cubana de Fianzas se ha solicitado la cancelación de la fianza que tenía prestada a favor del notario doctor Mario Recio y Forns.

HACIENDA: Comisión Fiscalizadora de los Certificados Plata.—Acta número ciento treinta. Resultado obtenido en el arqueo de la garantía de los Certificados Plata.

OBRAS PBLICAS: Decreto.—Declarando monumento Nacional el cementerio Santa Ifigenia, enclavado en la ciudad de Santiago de Cuba.

Dirección de Seguros: Aviso.—Solicitud de devolución de los Depósitos que por concepto de Fondo Adicional a su garantía hipotecaria tiene constituídos la entidad «Capitolio, S. A.»

TRABAJO: Resolución.—Disponiendo la reposición del señor Pedro José Martínez en el cargo de Auxiliar Operador de la Grúa de la Seatrain Line Inc.

SEGUNDO PLIEGO
PODER EJECUTIVO

JUSTICIA: Relación de Leyes sancionadas por el Poder Ejecutivo:

División del Juzgado de Primera Instancia e Instrucción de Palma Soriano.

División del Juzgado de Primera Instancia e Instrucción de Florida.

División del Juzgado de Primera Instancia e Instrucción de Remedios.

Creación de dos Juzgados Correccionales nocturnos en La Habana.

División del Juzgado de Primera Instancia e Instrucción de Cárdenas.

Creación del Juzgado de Instrucción de la Sección Sexta en la ciudad de La Habana.

HACIENDA: Concediendo pensión a la señora María Ruíz Capín viuda del general Faustino Guerra.

Concediendo pensión a Leopoldina Luis y Quesada viuda de Dolz.

Acordando creación de mausoleo en el Cementerio de Santiago de Cuba al Apóstol Martí.

Elevando la pensión que percibe la señora Rosa G. Quirós.

Restituyendo pensión a la señora Angela Porto y Poly.

Concediendo pensión a la señorita Zoila del Valle Aragón.

Concediendo crédito para monumento al comandante Armando André.

Concediendo crédito para reconstruir Matadero y Rastro y reparación de calles en la ciudad de Cárdenas.

OBRAS PUBLICAS: Autorizando crédito para embarcaciones y barqueros en el río Damují entre Abreu y otros lugares.

SECRETARIAS DEL DESPACHO

JUSTICIA: Decretos.—Suspendiendo los efectos de las leyes siguientes:

Dividiendo los Juzgados de Primera Instancia e Instrucción de Palma Soriano, Florida, Morón y Remedios.

Creando dos Juzgados Correccionales nocturnos en La Habana.

Dividiendo Juzgados de Primera Instancia de Instrucción de Cárdenas.

Creando Juzgados de Instrucción de la Sección Sexta.

HACIENDA: Concediendo pensión a María Ruíz Capín viuda de Faustino Guerra.

Concediendo pensión a Leopoldina Luis Quesada.

Concediendo crédito para creación del monumento al Apóstol Martí.

Elevando pensión a Rosa G. Quirós viuda del capitán Arturo Casado.

Restituyendo pensión a Angela Porto.

Concediendo pensión a la señorita Zoila del Valle Aragón.

Concediendo crédito para monumento al comandante Armando André.

Créditos para obras en la ciudad de Cárdenas.

OBRAS PUBLICAS: Crédito para embarcaciones y barqueros en el río Damují.

Día 5 de octubre, edición ordinaria número 180
PRIMER PLIEGO
SECRETARIAS DEL DESPACHO

JUSTICIA: Decreto.—Concediendo autorización para suprirse nombre y adicionarse apellido al señor Manuel Narciso Quesada.

Dirección General de Justicia.—Extendiendo títulos a los procuradores señores Antonio Manuel Campos Rivero, Eduardo Enrique Teodoro Julbes y Messeguer.

GOBERNACION: Decreto.—Creando en la plantilla de la Dirección de la Cartera Dactilar del Chofer, una plaza de Subdirector y nombrando para la misma al señor Francisco de Paula y Muñoz.

HACIENDA: Decretos.—Autorizando para establecer un plan de regalos al Presidente de la Compañía de Refrescos Gil y Montes.

Nombrando al señor Roberto Ruíz Montaño.

Nombrando al señor José J. Carbonell.

Pasando en comisión a las órdenes del Director del hospital de Dementes de Cuba, al señor Isaac Valdés Dapena.

OBRAS PUBLICAS: Decretos.—Disponiendo que el lago artificial existente en terrenos del Country Club, quede a cargo de la Secretaría de Obras Públicas.

Designando al arquitecto señor Emilio de Soto y Sagarra, para que informe a este Ejecutivo, sobre el Presupuesto, situación y forma de realizar la construcción del pabellón de Cuba en la Exposición de New York que se celebrará el año de 1939.

Resoluciones declarando lesivas a los intereses del Estado las resoluciones de la Comisión del Servicio Civil por las que ordena la reposición de los siguientes señores: Ramón A. Tapia y Puente Carlos López García, Raúl Fabre Relarque y Maximiliano Flores García.

AGRICULTURA: Dirección de Montes, Minas y Aguas.—Solicitudes de autorización para efectuar aprovechamientos forestales por los señores Gregorio Ortega y Ortega y Manuel García Rubio.

COMERCIO: Dirección de Seguros. Aviso.—Solicitud de devolución de los depósitos que por concepto de Fondo Adicional a su garantía hipotecaria, tiene constituídos la entidad «La Hacienda», S. A.

Dirección de la Propiedad Industrial.—Declarando sin valor ni efecto la protección de la marca internacional denominada Pompadour, de la propiedad de Llobet Guri, S. A., de Barcelona, España.

TRABAJO: Decretos.—Nombrando para que trasladándose a los Estados Unidos de Norteamérica efectúe estudios de la legislación en vigor referente a casas para obreros y vivienda del campesino al señor Alberto Martínez y Fernández.

Pasando en comisión a la Secretaría de Hacienda, debiendo prestar sus servicios en la Aduana de Cienfuegos a la señora Angela García Peralta.

DCondonando una multa de cien pesos interpuesta por el Juzgado Municipal de Arroyo Naranjo a los Ferrocarriles Unidos de La Habana, con motivo del accidente sufrido por el obrero Bernardo Guillermo Ventura.

Condonando multas de cien pesos impuestas por el Juzgado Municipal de Palma Soriano a la entidad patronal, Compañía Azucarera América S. A.

Condonando multa de cien pesos impuesta por el Juzgado Municipal de Yateras a la Guantánamo Sugar Company.

EDUCACION: Decreto.—Dejando sin efecto nombramiento del señor Raúl Amaral y Agramonte y nombrando en su lugar al doctor Juan Gualberto Gómez.

EL DR. OTTO BLUHME EN LA VACANTE DEL DR. BAREOSO

Por Decreto Presidencial publicado en la Gaceta del lunes día 4, se designa al doctor Otto Bluhme para ocupar el cargo que deja vacante el doctor Barroso, recientemente cesanteado como jefe clase quinta (médico) del personal de plantilla del Departamento de la Cartera Dactilar del Chofer, asimismo se designa al señor Ramón Velaz Alvarez, para ocupar la vacante producida por el señor Rogelio Collazo, al ser cesanteado en su cargo de jefe clase sexta del personal de plantilla del mismo Departamento.

TERRY y los piratas — EN EL CLUB — por Milton Caniff

LAS AVENTURAS DE TOMAS GAVILAN Y EL INTREPIDO AQUILES

JUAN SIN MIEDO — Dos pérdidas

FORMACION TELEGRAFICA DEL INTERIOR DE LA ISLA

Nuestros corresponsales a través del hilo directo del DIARIO

HABANA

SION A NUESTRO CORRESONSAL EN GUANABACOA

UANABACOA, octubre 5. DIARIO Habana. — Esta mañana en los ntos que llegaba a la Casa de o de esta Villa, en busca de para el DIARIO, fuí atacado el anciano padre del Alcalde pal, nombrado Rafael Rodrimás conocido por «Canoso». tamente fuí asistido en la Casa de Socorro de una lebajo del ojo izquierdo. También repetido señor Rodríguez me un tintero con tinta ocasionme con ello daños en mi ro-

Asociación de la Prensa de ésha reunido en la tarde de bbjeto de protestar de esta y defender los fueros de la puesto que el suelto publien nuestro colega «Avance» y lugar a esta agresión, no frases mortificantes para FRANCISCO CORTES, Corsal.

DE PRENDAS Y OBJETOS
OS, Habana, octubre 5. DIABabana.—Anoche se cometió un en la residencia del doctor RaTapia, llevándose algún dinefectivo, prendas y objetos perLas autoridades actúan. Han tenidos cuatro individuos sosos. En un patio cercano a la del doctor Ramírez Tapia, fué a una cajita con parte de los sustraídos.—Díaz, correspon-

ENDIDO EL RECITAL DE LA RBALOSA, EN SANTIAGO DE LAS VEGAS

TIAGO DE LAS VEGAS, Haoctubre 5. DIARIO. Habana. a una repentina indisposición por la genial recitadora sanra. Graciella Garbalosa, ha sipendido el recital anunciado la noche de ayer martes en nes del Club Atlético de SanExiste el propósito de que dicho nga efecto el día 14.

la tarde del domingo último bró la sesión conjunta patroci. por las logias «Abnegación» y lismo», de la Orden de Cabade la Luz, concurriendo más de iembros y adoptándose varios os. Hicieron uso de la palabra ores Ladislao Sánchez, Mercedes, Aurelio Torrente, Ignacio a, Liberato Castillo, Concep Sánchez, Nicolás Hernández y lio Ramos que hizo el resumen. esquició espléndidamente a los rentes.—Manuel Perera, corres-

MATANZAS

RAN MITIN EN PRO DE LA ZONA FRANCA

TANZAS, octubre 5. DIARIO — Resultó grandioso el celebrado en el Parque de la en pro de la aprobación eglamento de la Zona Franca. los oradores abogaron por esa ión, causando general protesdeclaraciones hechas por el rio de Hacienda, en el sentique «había que estudiar detenente el Reglamento», despues ar durmiendo mucho tiempo en la citada Secretaría. Se un paro general en caso de próximo sábado todavía no ado aprobado dicho Regla—LOVIO, Corresponsal.

PENA DE MUERTE

TANZAS, octubre 5. DIARIO. —El fiscal doctor Revilla pena de muerte por fusilapara el procesado Daniel Delbago, por el asalto, entre Coguareiras, a tres asiáticos vencen aquella zona. Realizó la agresión con una estaca, matando a uno de ellos e hiriendo de gravedad a los otros dos. Seguidamente se apoderó de dos pesos 23 centavos que llevaban dichos asiáticos, así como de distintas mercancías, algunas de las cuales fueron halladas en la sabitación que ocupaba el asesino. Fueron citados once testigos, los peritos médicos y químicos. El juicio se efectuará en la entrante semana.—Lovio, corresponsal.

MANIFESTACION DE DUELO

PEDRO BETANCOURT, Matanzas, octubre 5. DIARIO. Habana.— Constituyó una sentida manifestación de duelo el sepelio del joven José Beleña, que falleció, víctima del tifus. El finado era secretario particular del administrador del central «Cuba» y había contraído matrimonio recientemente. Era muy estimado el joven Beleña. Despidió el duelo el segundo administrador, con sentidísimas frases.

Pavimentación

Comenzó ayer el trabajo de pavimentación de la avenida Martí, por cuenta del Municipio, dando empleo a numerosos trabajadores.

Obra que será inspeccionada

Según se nos informa, el alcalde pedirá a Obras Públicas una inspección efectiva de las obras de reconstrucción de la carretera entre esta localidad y Jovellanos, por asegurarse que no responden a la efectividad que se desea.—Agramonte, corresponsal.

SANTA CLARA

COMITE DE DIFUSION DEL PLAN TRIENAL

CAIBARIEN, Santa Clara, octubre 5. DIARIO. Habana.—Reunidas en la Alcaldía las representaciones locales, constituyeron el Comité de Difusión del Plan Trienal, magna obra que propicia el coronel Batista. Preside dicho organismo el alcalde municipal, doctor Cabrera.

Protesta

Han llegado a esta localidad muchos campesinos a protestar de que no se les dan semillas, como en otras localidades, por el inspector de Agricultura. El alcalde hizo saber a los protestantes que aquí no existe tal inspector, aunque alguien está cobrando por el desempeño del puesto, en la capital de la República. Reclaman los campesinos que se destituya y se nombre uno de este pueblo.—Corresponsal.

SENTIDO FALLECIMIENTO

REMEDIOS, Santa Clara, octubre 5. DIARIO. Habana.—Ayer falleció la señora Altagracia Mujica y Morales, viuda de González Portal, perteneciente a una de las más antiguas y distinguidas familias de esta ciudad. Su muerte ha causado en esta sociedad profundo dolor. El sepelio se efectuó hoy a las 4 de la tarde. En nombre del DIARIO y en el mío propio, hago llegar mi pésame a los hijos y demás familiares de la bondadosa dama.—Federico A. García, corresponsal.

UNA VISITA AL MERCADO

SAGUA LA GRANDE, octubre 5. DIARIO. — Habana. — En la visita girada por el Alcalde al Mercado, pudo apreciar las reparaciones de ornato y saneamiento, llevadas a cabo en muchos establecimientos. El Alcalde está dispuesto para acometer la construcción de un nuevo Mercado, tan pronto como sea aprobada la Ley del Representante Iglesias. El Ayuntamiento de Sagua encuéntrase en precaria situación, no pudiendo realiazr dicha obra. Esta semana se reunirán los periodistas locales y corresponsales de la prensa capitalina, para tratar de su cooperación en pro de Sagua. — ISOBA, Corresponsal.

CAMAGUEY

INTERES DEL PUEBLO CAMAGUAYANO POR UN SORTEO EXTRAORDINARIO

CAMAGUEY, octubre 5. DIARIO. Habana. — El pueblo está muy interesado por el actual Sorteo Extraordinario de la Lotería Nacional, del cual se destinarán veinte mil pesos para trabajos del Hospital de Emergencias de esta ciudad. Ya se están vendiendo los billetes.

—Francisco Herrera, Jefe Local de O. P., informó de la Habana que hace gestiones para conservar la colocación de los tanques del Acueducto en los manatiales situados en el kilómetro 7, de la linea Camagüey-Nuevitas, medida higiénica que todos aplauden. — HERNANDEZ JORGE, Corresponsal.

INAUGURADO EL CURSO DE LA ESCUELA DE COMERCIO

CAMAGUEY, octubre 5. DIARIO. Habana.—Con un acto brillante quedó inaugurado ayer el curso en la Escuela de Comercio de esta ciudad. Se han matriculado cerca de cien alumnos, que recibirán sus clases en horas del día y de la noche. La matrícula queda ampliada hasta el día 15 del actual.

—Hoy fué localizada por la policía una niña que había desaparecido el sábado de su domicilio. Se nombra Argelia Corrales y Viamontes, y tiene doce años de edad. Sus familiares no habían dado cuenta a las autoridades por creer se trataba de un secuestro y temían hacer la denuncia.—Hernández Jorge, corresponsal.

INAUGURADA UNA SUCURSAL BANCARIA

FLORIDA, Camagüey, Ocs. 5. DIARIO. Habana.—Con mucho éxito se inauguró ayer la sucursal de la firma bancaria «Núñez», que llena una sentida necesidad en esta comarca, contando con la cooperación de todas las clases sociales—Alvarez, corresponsal.

ORIENTE

SENTIDO FALLECIMIENTO

SANTIAGO DE CUBA, octubre 5. DIARIO. Habana. — Ha fallecido en ésta la señora Carmen Torres de León, viuda de García, madre del estimado compañero Alberto García, corresponsal de DIARIO DE LA MARINA, «Avance» y «Alerta» y de la Asociated Press. Sus compañeros le rindieron guardias de honor.

Mañana se efectuará el enierro.

Se están registrando muchas denuncias de infracciones de las Leyes sociales.

Los panaderos de esta ciudad, a pesar del procesamiento por conlabulación para alterar el precio del pan continúan vendiéndolo a doce centavos libra y de mala calidad.—Corresponsal Interino.

GIBARA QUIERE CONMEMORAR EL ARRIBO DE COLON A CUBA

GIBARA, Oriente, octubre 5. DIARIO. Habana.—Próxima la fecha del primer arribo de Colón a esta isla, todas las fuerzas vivas de Gibara anhelan conmemorar dicho acontecimiento con la lucidez merecida. Por eso es que todas las instituciones aquí establecidas, los elementos políticos, económicos, del trabajo, etcétera, hacen gestiones para que el Senado de la República apruebe el crédito acordado por la Cámara de Representantes con ese fin, con la antelación necesaria. Se han cursado numerosos telegramas haciendo esa solicitud, y Gibara pide al DIARIO que apoye el justo anhelo—González García, corresponsal.

POLITICA MENUDA

Actividades villareñas

Aurelio Banzo Bolaños, Presidente del Comité «Pro Joaquín Pedraza Cabrera, para Gobernador de Las Villasy «Paco» Alomá para Representante», en Camajuaní, nos informa que el organismo que preside, en reciente reunión acordó apoyar de manera decidida y con todas sus fuerzas, a la obra del Coronel Batista denominada Plan Trienal.

Banzo Bolaños, ejerce además funciones de Inspector de la Secretaría de Agricultura en la provincia de las Villas.

El domingo, día 3, en la morada del Dr. Sergio Valdés Alba, Alcalde Municipal de Camajuaní, que fué uno de los primeros en adherirse a la nueva política del General Menocal, quedó constituído el Comité Gestor Municipal encargado de organizar el Partido Demócrata Republicano.

A dicho acto, asistieron desde Cienfuegos, los doctores Santiago Rey Pernas y Alberto Aragonés Machado; de Remedios, el Alcalde Pedro Poblador. Carlos Carrillo y Pepe Carratalá; de Placetas, el Dr. José R. Camejo, Presidente de los menocistas de la Villa de los Laureles y Tomás Hernández, Valentín Lascano y otros; de Vueltas, Manuel León, Cubría y Leoncio Pérez, así como representaciones de distintos términos de la provincia.

Usaron de la palabra, entre otros, el doctor Valdés Alba, doctor Soto, doctor Aragonés, Tomás Hernández y el doctor Rey, que resumió el acto.

Se eligió el Comité, que quedó integrado de la siguiente manera: Presidentes de Honor: Gral. Menocal Dr. Cuervo Rubio, Comandante Coyuda, Dr. Cuervo Navarro y doctor Rey Pernas; Presidente, Dr. Sergio Valdés Alba; Vicepresidentes, Nicolás Sánchez, Valentín Jiménez, Carlos Vergara, Zoilo Pedrosa y Clemente Pérez; Secretario de Actas, Orencio Rodríguez; Secretario de Correspondencia, Guadalupe Cuéllar; Tesorero, Vicente Squitin y Vocales, todos los presentes; habiéndose acordado, además, la organización de un Comité de Damas oportunamente. Al acto le dieron mayor realce, con su presencia, más de cincuenta mujeres.

Se constituye el Comité del Partido Agrario Nacional (P.A.N.) en el barrio de Peñalver

El Partido Agrario Nacional (PAN) ha dejado constituído su Comité en el barrio de Peñalver, en Campanario número 207, habiendo resultado electos los siguientes señores:

Presidente, Dr. Aníbal Romero Jordán; Vice, Ramón Padrón López; Segundo Vice, Mercedes Arias; Tercer Vice, Eduardo Domínguez; Cuarto Vice, Sergio Díaz González; Secretario de Actas, José Ovelleiro Carvajal; Vice, Luis Rufín; Secretario de Correspondencia, Antonio Menéndez de Cortés; Vice, María Luisa Hernández; Tesorero, Angel Pérez González; Vice, Francisco Hernández. Vocales: Lorenzo Cabrera Rice, Miguel Tenorio, José San Román, Luis Falero, Carmela López Viera, Manuel Ramos López, Enrique Zarragoitia Castillo, Manuel Valdés Aguila, Marina Leiro, Eudosia Varela, Gustavo Nápoles Moya, Alberto Rodríguez García, Félix Herrera, Enrique Suárez Durán, Pascual Varela, Dionisio Bonayo, Elisa Martínez, Víctor Paula y Lorenzo Peña.

En este brillante acto hicieron uso de la palabra distintos oradores explicando algo del programa del Partido Agrario Nacional (PAN) y el por qué su integración en el Bloque Revolucionario Popular.

FICO LOPEZ EN CIENFUEGOS

CIENFUEGOS, octubre 3. DIARIO. Habana. — El representante Fico López, fué objeto aquí de un cariñoso recibimiento y en Rodas, su pueblo natal, se le tributó un entusiasta homenaje consistente en una comida, por amigos y correligionarios.

Luego fué llevado en manifestación por las calles.

El señor López se ha entrevistado con elementos del Renovacionismo Liberal que tienen como divisa la Constituyente.

PALACIO

A dar las gracias

Para dar las gracias, vieron al Presidente los congresistas Alberto Vela y Abelardo Ruíz, con motivo de haber sancionado la ley dividiendo el Juzgado en Remedios.

El doctor Méndez Peñate

El Presidente recibió al catedrático de la Universidad, doctor Rodolfo Méndez Peñate, quien informó a los repórters que se había interesado por la libertad de los estudiantes presos, aprovechando el motivo de la celebración de la fecha patriótica del 10 de Octubre.

Alfredo Alvarez

El congresista Alfredo Alvarez manifestó haber presentado en la Cámara una proposición de ley relativa a distribuir las recaudaciones por concepto de multas, que ascienden a varios miles de pesos a las siguientes instituciones de retiros: Retiro Marítimo, Retiro Ferroviario y Retiro Periodístico.

La parte dispositiva de dicha ley es la siguiente:

«Los fondos recaudados y que se recauden en el futuro por infracciones de los Decretos números 2513, 2604 y 2583 de 1933 se repartirán en la siguiente forma:

a) Un 45 por ciento para el Retiro Marítimo.

b) Un 45 por ciento para el Retiro Ferroviario.

c) Un 10 por ciento para el Retiro de Periodistas.

La Secretaría de Hacienda hará trimestralmente la distribución, poniendo a disposición de las Cajas de Retiro correspondientes las cantidades que alcancen, hecha la distribución proporcional que se dispone por el artículo primero.

Lucas A. Cambó

El representante Lucas A. Cambó, dejó en Palacio un memorandum dirigido al Presidente de la República protestando de que se haga el dragado de Cárdenas con los mismos contratos del pasado, ya que ello señala un perjuicio para el Estado, pues en los antiguos contratos aparecen los precios de nueve pesos y noventa centavos para la extracción de roca y fango y hoy se efectúa por la compañía de dragado de Sagua al precio de tres pesos treinta centavos.

Las Audiencias para hoy

Por la Secretaría de la Presidencia se hizo entrega de la siguiente nota de las audiencias concedidas por el Jefe del Estado para el día de hoy.

Santiago Verdeja y doctor Ismael Pintado, Rogelio Regalado y Martín del Pino, Everardo Valdés Quintero, Mario Abril Dumois, José Madrazo, señores Silvina Echevarri de Mora, Edelmira Alvarez viuda de Betharte, María Victoria Oña viuda de Amezaga y Avelina Mier de Jiménez, Eliseo Figueroa Mirabal. Comisión del Claustro de la Escuela Profesional de Comercio, Justo Carrillo, Ciro Espinosa, director del Instituto de Segunda Enseñanza del Vedado y comisión de profesores y Alumnos. Andrés Terry, presidente de la Asociación de Emigrados Revolucionarios y dos miembros.

Congresistas visitantes

Fueron visita de la Mansión palatina los congresistas Justo Luis del Pozo, Balbina Remedios, Pardo Machado y otros.

El secretario de comercio

Estuvo en Palacio, pero no logró ver al Presidente el Secretario de Comercio, señor Raúl Zárraga.

PASATIEMPOS

FIGURAS PERDIDAS

Busque a una anciana. La solución, mañana.

Solución al problema anterior: De perfil, mirando hacia arriba, hacia la izquierda de la casa.

OFICIAL

República de Cuba.— Secretaría de Obras Públicas.— Dirección General.—Comisión Central Permanente de Subastas para Suministros.— Oficial.—Habana, 28 de Septiembre de 1937.— Hasta las 10 a. m., del día 8 de Octubre de 1937, se recibirán en el local de subastas de esta Secretaría, proposiciones en pliegos cerrados para Convocatoria, del suministro de dos para la Subasta General, en Tercarbón mineral, a esta Secretaría durante el año fiscal de 1937 a 1938, y entonces las proposiciones se abrirán y leerán públicamente. Se darán pliegos y demás pormenores a los que lo soliciten. (F) Rafael Mauri y Valdivia.—Presidente de la Comisión Central Permanente de Subastas para Suministros.

ASIATICOS DETENIDOS

Miembros de la policía, procedieron ayer a la detención de los asiáticos Luis Chio, vecino de Salud 14, y de Manuel Mas, residente en Dragones número 90, a los cuales acusa de ser expendedores de drogas. Los detenidos manifestaron que ellos no eran viciosos. Quedaron en libertad.

M.E.C.D. 2016

ANUNCIOS CLASIFICADOS DE ULTIMA HORA

PROFESIONALES

3 DRES. en MEDICINA.

DR. ALFREDO COMAS

Especialista del Instituto del Cáncer. Enfermedades venéreas, sífilis, impotencia afecciones de señoras, tumores del útero y pechos. Aplicaciones del Radium. Horas: 2 a 5. Telf. M-7728, San Nicolás 70, Habana.

5 DENTISTAS.

DR. HERNANDEZ CALZADILLA: curas de dientes flojos y piorrea. Arreglo puentes rotos, extracciones con anestesia local y gas. Consultas hasta las 10 p. m. Reina 76, bajos. Telf. A-7537.

COMPRAS

9 CASAS.

COMPRO URGENTE, BARRIO MONSerrate, San Leopoldo o Colón, casa de $8 000 a $10,000. También terreno, o casa vieja para fabricar. Sigarroa: M-1963.

17 MUEBLES y PRENDAS

DESEO COMPRAR REFRIGERADOR eléctrico, funcionando, modelo del año 1934, en adelante. No compro cacharros. No trato con especuladores. Gutiérrez. Telfs. A5-5931 y A5-5932.

U-2530

COMPRO MUEBLES

De todas clases: objetos de arte, lámparas, adornos finos, etc.

PIANOS

Verticales y cuarto de cola, máquinas de coser y escribir, libros, vajillas, bandejas de plata etc. Pago bien. Negocio rápido: U-2530

A-9003: COMPRO MUEBLES

LIQUIDO CASAS COMPLETAS

Objetos de arte, antigüedades, libros, vajillas, máquinas de coser y escribir, burós,, etc., pianos, adornos de plata, porcelana y bronce. De oficina, todo. Operación rápida. **Casa Núñez.**

A5-5931 Y A5-5932: COMPRO

Muebles de hogar, oficinas y establecimientos, pianos, radios, refrigeradores modelos 1934, en adelante: neveras, adornos porcelana, bronce, marfil, alfombras, antigüedades. «El Corazón de Jesús», Salud 47, entre Manrique y Campanario.

CRONICA SOCIAL

En Las Oblatas

La Congregación de Hijas de María de la Caridad del Cobre representada por las señoritas María Guillén como Presidenta, María del Carmen López, secretaria y Anita Kindelán, tesorera, Olguita y Natividad Martínez y Enriquez, Carmita Estrada y Mercedes Acosta, festejaron a la Patrona de Cuba, que es adorada con tierno fervor por las Reverendas Hermanas Oblatas de la Providencia, en el altar mayor de su cómoda y elegante capilla.

Las fiestas empezaron el martes 7 con el Santo Rosario y sermón por el Padre Director y salve cantada por el Coro del Colegio, acompañado por la orquesta que dirige el maestro Armando Cartaya.

Terminó el acto con la imposición de medallas a las alumnas que la merecían.

El día 8 fecha de luz radiante para la religión cristiana en Cuba, hubo misa de comunión a las 7 y media para alumnas internas y externas.

A las 9 misa solemne con voces y orquesta. Predicó un Padre de la Compañía de Jesús.

El altar de la excelsa Patrona, adornado con primor por manos de artistas, de mujeres delicadas y de gusto exquisito, como la señorita Kindelán. La imagen inspiradora de la Santísima Virgen de la Caridad descollaba entre el verde follaje y los torrentes de luces que irradiaba su dulce y acogedora mirada. Las salas, el patio y el recinto todo de las queridas monjitas de Lealtad 145 entre Reina y Salud, estaba lleno de familias.

Por la tarde prédica sagrada e instructiva del Padre Jorge Camarero, dió comienzo a las cinco para cantarle a la Virgen santa y pura los hosanas de sus devotos y salmos de amor y júbilo que las almas y ex alumnas del Colegio. La animada y lucida procesión por dentro del plantel educacional que es grande y es fresco, llevando a la virgen señoritas y damas de la Congregación de las Hijas de María, puso final brillantísimo a la hermosa despedida que se la tributó a la Patrona de los cubanos.

El Cronista que fué obsequiado gentil y finamente por la espiritual señorita Anita Kindelán, Tesorera de la popular y simpática Congregación de las Hijas de María de la Caridad, aunque demorado, describe con verdadero gusto y obligada devoción esta fiesta de las venerables monjitas que son ilustres maestras de ese colegio ejemplar de las Hermanas Oblatas de la Providencia.

Que aplaudo por las prácticas de democracia y amor cristiano que difunden patrióticamente.

Nuestra Felicitación

Se la enviamos con toda sinceridad a la culta educadora Dra. Mercedes Alfonso de Herrera por el merecido ascenso que acaba de recibir del Dr. Fernando Sirgo, Secretario de Educación.

Tan distinguida dama, ha tomado posesión en días pasados de la dirección sin aula de la escuela número 118 en Santos Suárez, después de doce años de labor y consagración en la Escuela número 66 de este distrito, donde además de haber tenido a su cargo el grupo de Dibujo, Escritura y Educación Física de la Escuela Intermedia que allí funcionó, por algún tiempo y donde actualmente atendida el aula con el mayor beneplácito y satisfacción de los niños y autoridades.

Felicitamos también al Dr. Fernando Sirgo por la aceptad designación de elementos que prestigian a la Escuela Pública cubana y por los triunfos que va alcanzando en el desempeño de la alta magistratura que tiene a su cargo.

Agradable Fiesta

En el domicilio de los esposos Sra. Mercedes Puig Varona y Patricio Mederos, activo y leal amigo del Representante por la Habana, Dr. Carlos Marquez Sterling, a las once y minutos llegué a Soledad entre Salud y J. Peregrino, cuadra en que se hallan instalados la elegante y siempre atenta Merceditas.

Nutrida concurrencia se hallaba en su sala y departamentos allí entre las damas Luisita Díaz de Montoro, Felicita Casanova de Arango, Amparo de Mazorra, Rosalina de Navarrete, Isabelita Govantes de Barceló, Rosa Arama de Navarrete y las ideales Rosita y Nenita Laurents, Esther y Margarita Muñoz, Mercedita Casanova, Olguita Arena, Lidya Mora, Graciella y Cira Baldonado, Esther de los Reyes y Otmara Alfonso, entre muchísimas más jóvenes damas y amigos.

Merceditas, con su proverbial delicadeza, halagó a todas sus visitas y agradeció cuantas galanterías se le prodigaban.

El lunch fué espléndido.

COMPRAS

23 OBJETOS VARIOS.

SE DESEA COMPRAR UN BANCO de cemento, pequeño, para jardín. Informes: Telf. F-5952.

SELLOS: COMPRO EN CANTIDADES lotes y colecciones. Tengo gran surtido en series aéreas completas. Servicio de Novedades. Julio Assec. edificio «Cuba» empedrado 42, departamento 601, de 9 a 12 p. m.

Arrendamientos.

A-1 FINCAS RUSTICAS-URBANAS

MAGNIFICA OPORTUNIDAD: GRAN finca rústica en Ciego de Avila, 200 caballerías, tierras inmejorables, totalmente cercada, dividida cuartones, corrales, magnífica casa ordeño, río, además 12 pozos fértiles equipados. La atraviesa línea vía ancha Ingenio, 100 caballerías empastada guinea, paraná camagüeyana, otras, 2,000 cabezas ganado vacuno y caballar, varias casas, etc. Contrato por diez años. Pérez y Solís, «El Gato Negro», Obispo 65: M-6872.

VENTAS

48 CASAS

AMPLIACION ALMENDARES VENdo espléndida casa jardín, portal, traspatio, tres dormitorios, baño intercalado, comedor al fondo, amplia cocina, cuarto servicio criado, garage. Manuel Pompa. Granvía M-3535.

VENDEMOS ESPACIOSA NAVE CON cha y Luco, Luyanó, 900 metros. Fabricación de acero y concreto. Admitimos proposiciones. Informes: ferretería «Los Dos Leones», Galiano No 32. Telf. A-0603.

REPARTO NICANOR DEL CAMPO

Vendo lujoso chalet 2 plantas situado en el mejor punto acera sombra, pegado Alturas Almendares todo de primera. Traigan un ingeniero que lo vea, tiene 4 dormitorios en los altos patio y traspatio, precio: $12.000 para verlo, a todas horas, diríjase a la calle 9 y 12, reparto Almendares, oficina Sr. Alpendre: FO-2542.

REPARTO LA SIERRA

Vendo lindo chalecito sin estrenar dos pantas con las mejores vías de comunicación, se compone de jardín, portal, sala comedor, cocina, 3 amplios dormitorios, 2 baños garage, un cuarto para chofer y otro para criada su costo todo de primera, precio $6,500; no pierda tiempo pueden verlo a todas horas. Diríjanse a la calle 9 y 12 reparto Almendares Oficina Sr Alpendre, FO-2542.

EN ALMENDARES
CASA NUEVA, POR $4,500
BIEN SITUADA

Jardín, portal, sala, hall al centro, 3 cuartos, baño muy lujoso, comedor, garage y servicio de criados. Gran confort y elegancia. No pierda esta oportunidad de hacerse de casa propia. Gana: $40.00. Para verla: FO-3786. No pague más alquiler.

800 PESOS: SE REGALA CASA COMpuesta de portal, sala, comedor, dos cuartos grandes baño, cocina, patio, traspatio, a una cuadra tranvías, 3 colegio Belén. F. Marín, Empedrado 12: A-7958.

850 PESOS: COMPRE LA CASA INterior, con frente a Avenida Concepción y tranvía: sala, un cuarto grande, baño, cocina, patio para lo que desee y su verja de hierro de entrada. F. Marín, Empedrado 12: A-7958.

1,500 PESOS: CASA DE OPORTUNIdad por su precio próxima a Avenida Columbia e Instituto Cívico Militar: jardín, portal, sala, tres cuartos, baño, comedor, cocina, patio, entrada para auto. F. Marín, Empedra do 12: A-7958.

3,500 PESOS: UNICA CASA QUE VAle en calle Aguila pues es toda de azotea, frente tranvía: sala, comedor, tres cuartos, baño, cocina, patio. Como ella en La Habana, en ese precio, no hay otra. F. Marín, Empedrado 12: A-7958.

$2,400: CASA BONITA, BIEN FABRIcada y decorada, dos cuadras Calzada Jesús del Monte, media del tranvía, Avenida Concepción: portal, sala, dos cuartos, baño intercalado, comedor pantry, cocina patio. F. Marín, Empedrado 12: A-7958.

4,300 PESOS: COMPRELAS, DOS CAsas modernas, reparto Santos Suárez. Cada casa: jardín portal, sala, tres cuartos, baño intercalado comedor, cocina patio; y en Avenida Acosta se regalan, en $5,500, dos casas con traspatio. F. Marín, Empedrado 12: A-7958.

4,500 PESOS: LA CASA MAS LINDA y moderna del reparto Almendares, situada en el Malecón del mismo: jardín portal, sala, tres cuartos, baño lujoso, comedor, pantry, cocina, patio y garage. F. Marín, Empedrado 12: A-7958.

ESQUINA CON 300 VARAS DE TErreno, frente a la Avenida Columbia. La doy en 700 pesos. La doy, fíjese, libre gravamen; y se regalan cinco casas modernas, próximas Avenida Acosta rentando 68 pesos, en $5,600. F. Marín, Empedrado 12: A-7958.

PARA FABRICAR O RENTAR: MANrique cerca a Reina, 11 por 33 metros, en $8,000, alquilada. Renta $75.00. Benítez, Carlos III número 12, edificio Providencia, de 12 a 3.

VENDO VARIAS CASITAS, DE $1,500 y $2,500 en adelante, Santos Suárez Ampliación de Almendares y Cerro. Buenas inversiones. Sigarroa: M-1963.

VENDO CASAS EN LA HABANA, desde $3,000 a $100,000. Buenas rentas, calles comerciales. Una esquina en Manrique, antigua 404 metros: $29,000. Facilidades. Sigarroa: Telf. M-1963.

49 SOLARES

GANGA Y OPORTUNIDAD: TErreno, calle San Miguel entre Basarrate y Mazón. Mide 13.50 por 36.50: $14.00 metro. Próximo a la Universidad, parte alta, rodeada magníficas residencias, Marrero Aguiar 27: M-7774.

SOLARES: VENDO EN SAN LUIS entre Luz y Pocito, preciosa medida: 10 por 20 varas, en $650.00. Facilidades de pago. En Cuarta, Ampliación de Lawton, buen punto, a $1.00. Sigarroa: M-1963.

URGE VENDER SOLAR, MEDIA cuadra de Carlos III, 250 metros: $2,500. Pérez y Solís, Obispo 65: M-6872.

50 FINCAS RUSTICAS

FINCA DE 3 Y MEDIA CABALLErías, frente carretera, 16 kilómetros Habana: $9,000 líquidos. Casa mampostería moderna, bajo lujoso, garages buenas tierras, palmeras, frutales agua abundante y hasta curativa de ciertos males. Es una ocasión Benítez, Carlos III número 12, edificio Providencia.

51 ESTABLECIMIENTOS

VENDO BODEGA

Sola en esquina: $1,500. Facilidades de pago. Contrato. Alquiler: 20 pesos. Monte y Zulueta, café «Internacional». Pérez, de 1 a 5.

VENTAS

51 ESTABLECIMIENTOS

VENDO GRAN HOTEL, 60 HABITAciones con baños: $4,500; otro, 82 habitaciones: $9,000; otro, 160 habitaciones: $19,500; casa de huéspedes, 60 habitaciones: $5,500; 30 habitaciones, con baños: 2,200; otra: 1,500; vendo panadería y víveres: $5,500; otra: $3,500; vendo gran café: $4,500; otro: $6,500; vendo gran barra: $6,000; vendo bodega: $4,000; otra: $2,500; otra: $1,500; vendo 10 lecherías-cafés desde $400.00 a $5,000; 10 vidrieras de tabacos, desde $300.00 a $4,500; vendo 10 cines desde $4,500 a $16,000. Todo con facilidades de pagos. Prado y Dragones. «Salón Capitolio», café: M-4739. Yáñez.

VENDO

Carnicería en lo mejor de La Habana, con todos los aparatos modernos: $1,000. Monte y Zulueta café «Internacional». Pérez, de 1 a 5.

53 AUTOMOVILES y ACCESR.

CAMION CHEVROLET, EJE FLOtante reforzado el chassis y house doble gomas nuevas, 32x6, magníficas condiciones de funcionamiento. Marcada y listo para trabajar. Precio de situación. Santa Isabel 101. Jacomino.

OPORTUNIDAD: FORD 1936, CONvertible pocos kilómetros caminados aros niquelados, radio, vestidura de cuero especial, muchos extras. Informes: calle 17 número 23, bajos entre L. y K., Vedado.

CHEVROLET 34 CERRADO: $450.00

Ford 35, cerrado, maleta: $570.00; Ford 33, cerrado: $395.00; La Salle, 7 pasajeros, cerrado: $220.00; y otros. Hago cambios. Reina 24: M-4366. Braña.

SE VENDE UN MAGNIFICO LA SAlle, en $250.00 al contado. Informes: Diez de Octubre núm. 663.

STUDEBAKER 1936 CERRADO, DE cuatro puertas, seis cilindros, flamante, muy poco uso. Tiene radio y cornetas especiales. Se vende en 800 pesos contado. Véalo: Salud 36, almacén de tabaco. Telf. M-9134.

56 MUEBLES Y PRENDAS

VENDO JUEGO DE CUARTO, COLOR caoba, moderno con dos meses de uso, en 32 pesos. Telf. A5-0071. Malecón 3 primer piso, izquierda.

SE VENDEN DOS SILLONES «KOken», de niños, propios para peluquerías. Se dan baratos, por no necesitarlos. Virtudes 28.

FAMILIAS: GANGA, VENDO JUEGO cuarto 3 cuerpos, completo: $98.00; otro: $115.00; otro: $140.00; comedor, renacimiento español: $70.00; arte moderno: $50.00; juego sala, 9 piezas: $40.00; recibidor: $42,00; livin-room: $98.50. No pierda oportunidad, San Nicolás 63, al fondo «La Epoca».

VENDO: JUEGOS SALA, CUARTO, comedor, sillones portal, nevera radio, piezas sueltas, cuarto con butaca, libreros. Con $110.00 amuebla del portal hasta cocina. Moderno y renacimiento. Salud 47, entre Manrique y Campanario.

LA PREDILECTA

LA CASA QUE NO COBRA EL LUJO

OBJETOS DE ARTE

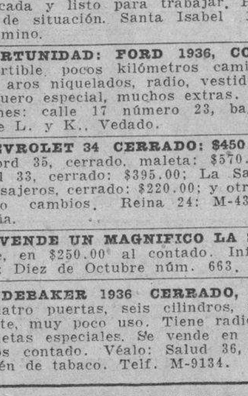

El mejor surtido en adornos propios para regalo: jarrones, columnas, lámparas, cuadros, alfombras y muchos otros. Muebles chinos, Boulle y Aubusson.

PIANOS

San Rafael y Oquendo, (al lado del bar).

VENDO A LA PRIMERA OFERTA razonable, juego de comedor renacimiento; sala; magnífico radio, onda corta, Westinhouse. Todo nuevo. San Miguel 97 bajos, entre Lealtad y Campanario.

REPARTO MIRAMAR: CALLE 20 número 13, entre Siete y Nueve. Se vende un juego de sala dorado completo. Verse, de 8 a 12 a. m.

CAMBIAMOS SUS MUEBLES

En Neptuno y Soledad, «El Fénix», la casa que más muebles tiene en La Habana: juegos de cuarto, comedor, sala y piezas sueltas. Ultimos modelos.

AL CONTADO Y A PLAZOS COMODOS

Compramos y cambiamos sus muebles de uso, en parte de pago. Si no conoce esta casa, visítenos, o recomiende a sus amistades antes de cerrar trato.

"EL FENIX"

PICOS CARBALLIDO Y COMPAÑIA
Neptuno y Soledad.
Telf. U-1360.

MAQUINAS ARCHIVOS

BUROS
CAJAS
PUPITRES

Materiales de Colegios
DINERO Y JOYAS

Fluses y capas, a $2.00, procedentes de subastas.

"LA HISPANO CUBA"

Monserrate y Parque Zayas.
Telf. A-8054.

57 UTILES de OFICINAS

BOLSA DE MUEBLES
DE OFICINA

Muebles de acero "Artmetal"

muebles de caoba sólida; tarjeteros de control visible, Postindex; máquinas de escribir.

"L. C. SMITH"

y «Corona» portátil; máquinas de sumar «Corona»; relojes marcadores «Cincinnati».

Compostela 53 y 55, entre Obispo y O'Reilly.
A-7744.

VENTAS

59 RADIOS

LIQUIDAMOS RADIOS DE TODAS marcas, procedentes de cambios, muy baratos. Cao y Varela, Neptuno núm. 187.

CON SOLO $2.00

DE ENTRADA Y $1.25 SEMANAL

Puede adquirir el mejor radio de onda corta, nuevos y absolutamente garantizados. «El Arte Moderno», San Nicolás 63 entre Neptuno y San Miguel.

60 INSTRMENTOS de MUSICA

La Predilecta

LA CASA QUE NO COBRA EL LUJO

Tenemos el piano que usted necesita, propios para profesionales personas de gusto y estudiantes. Gran surtido de las más famosas marcas europeas y americanas. Absoluta garantía. Traiga experto. Facilidades de pago. Desde $1.00 semanal. Alquiler: $2.00 mensual, San Rafael esquina a Oquendo, (al lado del bar). Telf. U-2530.

SEÑORA: VALE MAS VER POR SI acaso que ver quien lo pensara. Enséñele piano a su hijita que después de todo siempre será un orgullo para usted y una bendición para ella. Vea éste, barato. Dragones frente al teatro Martí.

61 DE ANIMALES

SE VENDEN MAGNIFICAS MULAS con sus arreos a precio razonable. Informan La Paz, S. A. en Domínguez y Cocos Cerro Telf. U-1636.

62 OBJETOS VARIOS

VENDO BAUL-ESCAPARATE, CASI nuevo: $15.00 único precio, o cambio por máquina «Singer». Informes: A-8134, de 9 a 2, exclusivamente. Hernández.

SE VENDEN PUPITRES, PROPIOS para colegio de niños. Se venden baratos. Virtudes 28.

VIDRIERAS, CONTADORAS

Mesas Vitrolite sillas banquetas, mármoles, exprimidores de jugo, pasteleras, cajas caudales, pesas, neveras, molino café, picadoras de carne, contadoras National, enseres de comercio compro y vendo.

ESPECIALIDAD EN BUROS

Sillas muebles de oficina, a los mejores precios. Vidrieras de uso, todos tamaños y formas, siempre en existencia, mostradores, divisiones. Cano. Habana 116 y medio, entre Amargura y Teniente Rey. Telf. A-8607.

Dinero-Hipotecas.

64 OFERTAS

DINERO

No pierda tiempo. Cuando necesite tomar dinero en hipoteca o pagarés, vea a M. Fernández, San Ignacio 50. Telf. M-9272, de 2 a 5. Operación rápida y absoluta reserva.

65 BONOS y VALORES

CAJAS RESERVADAS

Las tenemos en nuestras bóvedas construídas con todos los adelantos modernos y las alquilamos para guardar valores de los interesados. En esta oficina daremos todos los detalles que se deseen.

N. GELATS Y COMPAÑIA

106 Aguiar 108 esq. a Amargura.

PARA LAS DAMAS

70 INTERES PARA LAS DAMAS

SEÑORA: NO COMPRE SOMBREros, sin antes ver los de «Celestina». Hago modelo que desee. Tiño, reformo, plancho: 30 centavos, San Rafael 41, (una cuadra del Ten Cent).

VELLOS

Extirpación definitiva de los vellos de la cara, muslos, piernas, etc. Tratamiento garantizado. Sra. Alexander, calle Tercera número 381 entre Dos y Cuatro, Vedado.

CORTE MODERNO NACIONAL

SISTEMA "MENDEZ"

Aprenda corte y costura, por este modernísimo sistema, basado en las últimas modas de París. Venga usted a la Academia Central, Neptuno número 81 y se convencerá de que este método es el más moderno de cuantos tenemos de muy fácil comprensión. En poco tiempo puede hacerse experta profesora y hacerse su ropa en cuanto empiece las clases con toda facilidad. Enseñanza garantizada. Moldes a medida, de todas clases. Especialidad en abrigos y trajes sastres. También ropa de niños. Estricta moralidad.

ENSEÑANZAS

75 PROFESORAS y PROFESORES

DRA. EN PEDAGOGIA Y PROFESOra de inglés da clases de instrucción e inglés a familias honorables. Llamar: X-1341.

ESCUELA CUBANA DE RADIO

Ofrece una preparación completa que cubre todas las fases del radio. Incluye: Teoría de Radio, Laboratorio de Radio, Radiotelegrafía, Matemáticas, etc. Todavía está a tiempo de matricularse. Informes: Manrique 82, por San Rafael.

ALQUILERES

80 CASAS de HUESPEDES

CASA DE HUESPEDES «LA MATANcera», Reina número 83. Teléfono: A-0238. Se alquilan amplias habitaciones con vista a la calle, con o sin baño, agua fría y caliente, a precios muy reducidos. Comida española y criolla.

SUSCRIBASE Y ANUNCIESE EN EL «DIARIO DE LA MARINA»

ALQUILERES

82 APARTAMENTOS

J. ESQUINA A 21, ENTRADA VEdado moderno apartamento, primer piso, fresco buena vista: sala, comedor, dos cuartos, lujoso baño completo intercalado, cuartico baúles, etc. Informes, encargado.

HERMOSO DEPARTAMENTO MOderno, dos piezas,. lujoso baño completo para vivienda de gusto, oficina o dispensario. Espléndida situación. San Lázaro 172, segundo piso: $23.00, de 8 a 12 y de 1 a 7.

84 HABITACIONES

SE ALQUILA UNA VENTILADA HAbitación abundante agua en familia de moralidad a matrimonio sin niños p hombre solo, precio módico. Lagunas 68, bajos.

SE ALQUILA ESPLENDIDA Y VENtilada habitación precio reducido casa particular. Cárdenas 57, altos, derecha.

SE ALQUILA UNA HABITACION BArata, para hombre solo o matrimonio sin niños, en Compostela 58, altos, entre Lamparilla y Obrapía.

SE ALQUILAN DOS HABITACIONES con vista al mar y muebles si lo desean. Hay teléfono. Malecón 3 primer piso izquierda. Telf. A5-0071.

SE ALQUILA EN SUAREZ 43, ENtre Gloria y Apodaca, una bonita habitación. Casa moderna, de estricta moralidad.

EN CASA DE MORALIDAD, ALQUIlanse dos amplias y frescas habitaciones, con baño completo, luz y teléfono. Precio moderado. Aguila 17 segundo piso, entre Trocadero y Colón.

SAN RAFAEL 66, ALTOS, CASA particular alquila dos amplias habitaciones juntas o separadas, a hombres solos o matrimonio sin niños.

EN CASA DE FAMILIA RESPETAble, alquílase amplia y fresca habitación, con vista a la calle y todo servicio, baño con agua caliente, Concordia 44, bajos esquina a Manrique.

EN MI RESIDENCIA DE SAN RAfael 302, al lado Universidad, alquilo una o dos habitaciones confortables, con o sin muebles y con asistencia o sin ella. Hay garage, si lo desea. Exijo referencias. Para verse, de 10 a. m. a 4 de la tarde.

SE ALQUILAN UNA O DOS HABItaciones, con balcón a la calle y baño moderno. Unico inquilino, a media cuadra de Galiano y Neptuno. Informes: A-7106.

85 NAVES y LOCALES

Gran Almacen

Alquilo local en Jesús María 21 entre Cuba y San Ignacio, zona comercial cerca de los muelles, 16 x 25, 400 metros. Tiene entresuelo con 3 habitaciones, 4 puertas a la calle, claro y seguro. Informes: San Pedro 8: M-4723. López.

SE ALQUILA LA MITAD DE UN local, en Dragones y Amistad, en $10.00. Informes: San José 106.

87 HABANA

SE ALQUILA UN COMODO Y MOderno 2o piso, en Cale 22, cerca la Universidad. Informes en el mismo. Telf. M-3027.

ENSANCHE DE LA HABANA, BRUzón 27, altos, modernos, frescos, sala, tres dormitorios, baño intercalado, sala, comedor, cuarto y servicio criados, cocina. Precio: $30. Informa Encargado.

ALQUILO UNA CASA, ENTRE LAgunas y Animas, propia para industria, compuesta de 20 habitaciones. Su dueño: Escobar 10, altos: U-2885.

SE ALQUILA EL SEGUNDO PISO de Gervasio 16: sala 3 cuartos, comedor, baño intercalado, cocina y servicio de criados. La llave e informes, en la misma. Renta: $40.00.

SE ALQUILAN LOS BAJOS DE LAgunas 69: sala, recibidor, 3 cuartos, baño intercalado cuarto y servicio de criados y cocina. La llave e informes, en la misma. Renta: $34.00.

ALQUILO ALTOS MODERNOS, DEsagüe 75 acabados de pintar: sala, saleta, tres cuartos, comedor, baño, cocina. Llaves: Desagüe 55, casi esquina a Oquendo. Informes: Telf. U-1677.

SE ALQUILA PLANTA ALTA ACAbada de construír: sala, saleta, tres cuartos, baño comedor, cocina y servicio de criados. San Carlos A., entre Estrella y Maloja, detrás de la Secretaría de Sanidad. Informes: Telf. U-8417.

ESTRELLA ENTRE XIFRE Y PLAsencia, altos del Centro Escolar «José María Zayas» media cuadra Infanta: sala, comedor, tres cuartos, baño completo. Informes: A-7842.

ALQUILO: EMPEDRADO 47, ALTOS y bajos, entre Compostela y Aguacate, acabados de pintar: sala, recibidor, tres cuartos, baño, cocina y baño para criados. Aguilera, Mercaderes 27: M-8628 y U-6509.

20 PESOS: DEPARTAMENTO EN planta alta, Salud 154: dos cuartos, sala cocina y demás servicios. La llave, allí: M-6204. J. Posse.

SE ALQUILA UN PISO, CON SALA comedor y 2 habitaciones. Informes: Puerta Cerrada 45 de 12 m. a 2 p. m.

MODERNOS BAJOS: PORTAL, SALA recibidor, 3 cuartos, baño intercalado, comedor al fondo, cuarto y servicio de criados, gran patio, Pozos Dulces número 12, casi esquina a Bruzón dos cuadras de Carlos III, Ensanche de La Habana. Llave en la misma. Informes: San José 26, esquina a Rayo. Telf. A5-1231: $35.00.

SE ALQUILAN: JOVELLAR NUmeros 27 y 29, entre Aramburo y Hospital, apartamentos de sala, comedor, 2 habitaciones, baño intercalado completo y cocina. Llaves en los mismos. Informes: U-5858.

SE ALQUILAN: OQUENDO NUmero 24, "Palacio de La Aurora", entre San José y San Rafael, apartamentos de dos habitaciones, baño y cocina, con luz, desde $13.00 mensuales. Llaves en los mismos. Informes: U-5858.

SE ALQUILA: MAZON NUMERO 37, entre Valle y Zapata, casa de sala, tres habitaciones, baño completo, comedor, cocina, servicio de criados. Llaves en la misma. Informes: Telf. U-5858.

ALQUILO: SAN LAZARO NUMEro 386, esquina a Hospital: casa de sala, comedor, dos habitaciones, baño y cocina. Informes: U-5858.

88 VEDADO

CALLE I, NUMERO 9, ENTRE CALzada y Nueve, casa antigua: sala saleta, 3 cuartos, cocina, servicio sanitario y patio. La llave al lado. Informes: F-5952.

SE ALQUILAN LOS ALTOS, DE LA casa calle 25 entre Seis y Ocho, Vedado: sala, comedor, 4 cuartos baño intercalado, cuarto y servicio de criados, garage y demás. Informes: Telf. F-3882.

ALQUILERES

88 VEDADO

BAÑOS 148, ENTRE 15 Y 17, SE ALquila esta cómoda y fresca casa con cinco cuartos, baño completo, cuarto y servicios y entrada para criados. Llaves e informes, en el número 142.

SE ALQUILA: CALLE C. NUMERO 194, entre 21 y 23, Vedado, casa de portal, recibidor, sala, 8 habitaciones, 2 baños, comedor, pantry cocina, 2 cuartos y servicio de criados, patio y garage. Llaves en la misma, de 2 a 5 de la tarde. Informes: M-6166.

SE ALQUILA LA AMPLIA Y COMOda casa calle A. número 2 y medio, entre Tercera y Quinta Vedado. La llave al lado. Informes: calle 19 número 400, altos, esquina a Cuatro: $50.00.

90 MARIANAO y sus REPARTOS

ALTURAS DEL RIO ALMENDARES Avenida del Rio, entre Calzada Columbia y Ave. Tropical. Vendo solar 337 varas, 9 frente 37 fondo. Teléfono I-3866

$16.00: MODERNA, CON PORTAL, sala, saleta dos habitaciones, cocina servicio completo, patio, reparto Buenavista, Avenida Tercera entre Cinco y Seis. Obarrio, ruta 9, a media cuadra.

ALMENDARES: SE ALQUILA, CAlle D, esquina a Fuentes casa de tres habitaciones, baño intercalado livingroom, cocina, garage, cuarto de criados y demás servicios. Informes: Telf. F-2066.

91 J. DEL MONTE Y LA VIBORA

ALQUILO HERMOSA RESIDENCIA, Ave. Beatriz esquina Calzada Vibora rodeada jardines, portal, sala, saleta siete habitaciones, 2 baños, pantry, despensa, galería, cocina cuarto para útiles, cuarto y servicio criados, garage para dos máquiinas. Informes en la misma. I-6189

SE ALQUILA LA HERMOSA CASA Cortina 24, entre Estévez y Lacret, con todas las comodidades modernas. tres habitaciones, garage, Informes en la misma. Precio: 30 pesos.

SE ALQUILA BUENAVENTURA 48 amplia fresca casa acabada pintar. Tiene tres cuartos grandes, dos chicos, trapatio con jardín, frutales. Precio situación. Verla horas laborables. Informan F-4113.

SE SOLICITAN

103 CRIADAS y CRIADOS

SE SOLICITA UNA CRIADA BLANca, para cocinar y limpiar. Sueldo $15.00 mensuales. Calle M esquina a 27, 2o piso. De 7 a 8 de la mañana y de 8 a 10 de la noche.

SE SOLICITA UNA CRIADA PARA cuartos, que tenga referencias. Sueldo: $10.00 y uniformes. Calle 30, entre Tercera y Quinta Avenidas, reparto Miramar.

SOLICITASE MUCHACHA JOVEN, limpia, para cuidar un niño y otros quehaceres. Referencias, San Benigno 53, esquina a San Bernardino.

SE SOLICITA UNA MUCHACHA, PAra criada de mano. Reina 131, altos.

SOLICITO CRIADA DE MEDIANA edad, para los quehaceres de una casa de un matrimonio. San Pedro 10-B., tercer piso.

104 COCINERAS y COCINEROS

SE SOLICITA UNA CRIADA ESPAñola para cocinar y limpiar para un matrimonio solo. Dormir fuera de la colocación. Aguiar No. 53. Apartamento No. 29. De 1 a 4 de la tarde solamente.

SE SOLICITAN UNA COCINERA, que lave alguna ropa; y una criada, que sepa coser y cuerma en la colocación. Sueldo: $12.00. Que tengan referencias. Calle C. número 190, esquina a 21, Vedado.

110 LAVANDERAS

SE SOLICITA SEÑORA ESPAÑOLA o blanca del país para lavar y planchar ropa de un matrimonio. Arellano 71 Víbora esquina a Luz.

SE SOLICITA UN LAVANDERO asiático, que sepa planchar driles y entienda manejo de tambora .Sueldo: $15.00. Traiga buenas recomendaciones, San Mariano esquina a Goicuria, Santos Suárez.

114 AGENTES y VENDEDORES

NECESITAMOS SEIS HOMBES, QUE sepan trabajar ventas a plazos y al contado. Solamente, de 9 a 11 p. m. American Products Company, Muralla 98, departamento 109.

SE SOLICITAN VENDEDORES ACtivos para mercancía de fácil salida. Comisión espléndida. Pueden ganar de $15.00 a $20.00, o más, diarios, edificio Abreu 201 O-Reilly y Mercaderes. Horas, de 9 y media a 12 y de 3 a 6.

117 SOLICITUDES VARIAS

SOLICITO ENCARGADO, PARA POsada. Tiene que aportar 250 pesos, garantía metálica; otro con 100 pesos, para casa de inquilinato. Inútil otra forma. Informes: Galiano 121, de 9 1.

SOLICITO MATRIMONIO O PERSOna sola, para encargado de una casa con 20 habitaciones, un solo piso. Tanto por ciento en los cobros y habitación. Como garantía necesitan entregar 50 pesos. Informes: Prado 93, altos. Telf. A-8023.

SE OFRECEN

118 CRIADAS y CRIADOS

DESEA COLOCARSE UNA JOVEN para limpiar y ayudar algún otro trabajo. Empedrado 30 departamento número 2.

DESEA COLOCARSE UN CRIADO de mano o portero blanco con buenas referencias de donde ha trabajado. Telf. M-2469

SE DESEA COLOCAR UNA SEÑORA española de cuartos o criada de manos. F-6373.

SE DESEA COLOCAR UNA MUchacha española, de 22 años para criada de mano, en casa de familia se ria, no se coloca menos de 15 o 12 pesos. Informan teléfono I-6361.

JOVEN ESPAÑOLA DESEA COLOcarse en casa de moralidad de criada de mano o cuartos, también cocina para corta familia, tiene buenas recomendaciones. Sueldo de $15 en adelante. Informes M-6556

SE OFRECE MUCHACHA ESPAÑOla mediana edad para criada de mano o cocinar, tiene referencias. Lleva tiempo en el país. F-3027

SE OFRECE MUCHACHA ESPAÑOla de criada de mano o cuartos, no le importa ir a los repartos si el sueldo lo merece. Teléfono: F-6253, 13 No. 155 entre 6 y 8

DESEA COLOCARSE UNA JOVEN para limpiar Espada 31 habitación

SE OFRECE MUCHACHA ESPAÑOla criada de mano, sabe lavar y planchar ropa fina, tiene referencias no menos de 15 pesos. Teléfono: M-4194 de 9 a 11 y de 1 a 5.

SE OFRECEN DOS MUCHACHAS, una para manejadora, cuartos o comedor; y la otra entiende francés acostumbrada a viajar. Sabe coser y tiene título de corte. Prefiere para coser solo. Telf. U-3608.

SE OFRECEN

118 CRIADAS y CRIADOS

SE DESEA COLOCAR UNA ESPAñola, para criada de cuartos. No le importa para criada de mano, siendo corta familia, sabe servir a la rusa' Tiene buenas referencias. Telf. U-5805.

SE DESEA COLOCAR UNA JOVEN de color, para criada o manejadora. Pretende ganar $12.00. Informes: Telf. F-4284, a todas horas.

SE DESEA COLOCAR UNA MUCHAcha española, de criada de cuartos o de mano. Es formal y trabajadora. Tiene referencias. Telf. U-5502, de 9 a 5 de la tarde.

SE DESEA COLOCAR UNA JOVEN en hotel, casa de huéspedes o sanatorio. Tiene referencias. Informes: FO-2351.

SE DESEA COLOCAR UNA MUCHAcha de color. Habla inglés y español, para criada

PROFESIONALES

DRES. en MEDICINA.

POLICLINICA INTERNACIONAL
Director: Dr. David Cabarrocas
San Miguel número 120, letra B. Consultas de 9 a 10 a.m. y de 2 p. m. por turno: de $0.50, $1.00, $3.00, $4.00 y $5.00. Consultan- Excepto sábados y domingos. tes de primero y de más precios Tratamiento especial: Tuberculosis, Asma, Bronquitis, Reumatismo, Diabetes, Sífilis, Blenorragia, Pielitis, Neuritis, Ictericia, Dispepsia, Vómitos incoercibles del embarazo con raspado. Neurastenia, Ulcera del estómago. Anemia, Disentería, Paludismo. Apendicitis. A los pobres se da consulta gratis, presentando este anuncio.

INSTITUTO DEL VIEJO
NEPTUNO 120
Especializado en el tratamiento de enfermos de más de 40 años. Servicio permanente. Laboratorio. Visitas domiciliidad médica. Farmacia. Especialidades. Curaciones. Consultas. Clínica. CUOTA MENSUAL Y módica. Obsequiamos el primer recibo.

GABINETE UROLOGICO ALEMAN VIAS URINARIAS
Consultas gratis, de 7 a. m. a 1 p. m. y de 4.30 a 9. Consultas especiales de 1 a 7 p. m., Jesús del Monte 511, bajos, frente a la quinta de los Molinos. Tratamientos modernos con vacunas alemanas para cura de Gonorrea en 15 días, sean crónicos o mal curadas. Garantizamos que quedan recogidas. Facilidades de pago. Impotencia y debilidad sexual. Piel y sífilis.

COMADRONAS.

CONSUELO RUDA
Comadrona, ex interna de la casa de salud «La Balear». Muchos años de práctica. Consultas gratis. Belascoaín 1, altos esquina a Jesús Peregrino. Teléf. U-5824.

CLOTILDE VIÑALS, COMADRONA. Asistencia Cubana Cooperativa Médica. Ultimos procedimientos. Pongo inyecciones intravenosas. Consultas diarias. San Rafael 152 L altos, entre Manrique y González y Oquendo

COMPRAS

CASAS.

COMPRO CASA DE $800 A $1.200. en el Cerro o dando pequeña cantidad reconocer hipoteca pequeña mensualidad. Interesada: Salvador y Cía. I-6308. Gerardo.

NO REGALE SUS LIBROS ANTIGUOS, a librerías de viejo. La librería **ALBELA,** se los compra, pagándole más que nadie. Belascoaín casi esquina a San Rafael. Telf. U-5783

¡LEALO!
Désee invertir, rápidamente hasta $10,000 en casas grandes y pequeñas, en La Habana y buenos repartos. También se comprarían solares, fábricas en construcción y créditos hipotecarios bien garantizados. Fernández, Departamento Económico Legal, Notaría del Dr. Lauro G. Prado 19, altos: M-6513.

PRESTAMOS VARIAS PROPIEDADES, en La Habana y repartos. Tenemos muchos compradores. Véanos en Chacón 23. J. P. Quintana Rey, o llámenos al M-8182.

COMPRO CASAS EN SANTOS SUAREZ, Mendoza, San Miguel, Lawton y Apolo. Santa Amalia y La Lisa. Estrada Mora. San Ignacio 50, de 1 y de 2 a 5: M-7432.

SOLARES.

COMPRA UN SOLAR O PARCELA en playa de Varadero, Costa Norte o interior. Informe situación y precio, por escrito, exclusivo al Sr. Oscar Rasco, Aguiar apartamento 202, Habana.

FINCAS RUSTICAS.

COMPRO FINQUITA DE RECREO con cuarto a media caballería. No más de 30 kilómetros de La Habana. U-2269.

AUTOMOVILES y ACCESR.

COMPRO AEROCAR. FELIX VILA. Neptuno 26, esquina a 31. Vedado.

MAQUINARIAS.

COMPRO UN TALADRO. INFORMES Teléfono U-1579 de 8 a 12 y de

MUEBLES y PRENDAS

SE COMPRO TODA CLASE DE muebles, pianos, máquinas coser y escribir, burós, objetos plata, bronce, lámparas, jarrones, columnas, juegos cubiertos, cristales, lunas, espejos. Compro todo. A-6853.

SE COMPRO MUEBLES PIANO máquinas coser, escribir, libros objetos arte, lámparas, porcelanas, antigüedades, efectos clínicos, alfombras, cuadros. Pago bien. Acudo seguida. «Varadero». Teléfono

SE COMPRO MUEBLES, máquinas coser, escribir, burós, objetos arte, lámparas, pianos, libros portales, antigüedades plata, alfombras, cuadros, casas completas, Pago efectivo. M-7084.

¡M-2680: COMPRO muebles, antigüedades, objetos de arte, cuadros, lámparas, máquinas coser, escribir, pianos, libros, maletas, alfombras. Trabajo urgentes. Liquido casas completas al campo: M-2680.

¡M-9130: COMPRO MUEBLES y máquinas de coser y escribir, objetos de arte, plata, porcelana, cristales, antigüedades, pinturas, oficinas completas, archivos y caja fuerte. Todo cuanto represente valor. Rasa: U-1800.

¡M-7890: COMPRAMOS MUEBLES de todas clases. Pagamos más que nadie. También vendemos y cambiamos muebles y prendas. No venda sin hacer una llamada al Telf. M-7890. La Casa Puente y Cía. Galiano 104. Teléfono M-7890.

¡M-7894: COMPRO MUEBLES de todas clases. Pagamos más que nadie. También vendemos y cambiamos muebles y prendas. No venda sin hacer una llamada a Díaz Hermanos. U-5154. Neptuno 197 y 200, entre Belascoaín y Lucena.

¡M-9683: COMPRO MAQUINAS de coser y escribir, pianos, radios, vajillas, objetos de Arte, cristales, figuras de bronce, mármol, lámparas, neveras, relojes, muebles. Todo lo que venda. Negocio rápido.

DINERO
Sobre joyas.
En todas cantidades.
"LA PERLA",
Aguiar 84, casi esq. a Galiano.
Teléf. A-8222

¡M-9720: COMPRO MUEBLES de cuarto, comedor, sala, cocinas, neveras, refrigeradores, máquinas de coser y escribir, muebles de oficina, radios y equipos completos, casas de huéspedes. «La Casa Grande», Salud 3: A-6620.

COMPRO MAQUINAS de escribir y, de sumar ropa y enseres de objetos de arte. Pago lo que nadie. Teléfono U-5983.

COMPRAS

17 MUEBLES y PRENDAS

OPERADOS E INVALIDOS
Alquilamos y compramos camas Baules, sillas para inválidos, muebles, aparatos de Hospital, madera Fabricamos y reparamos. Pintura Duco, niquelados, Neptuno 161. Telf. U-3322. Casa Fernández.

A-6628: COMPRO MUEBLES MODERNOS, DE HOGAR Y OFICINA
Objetos plata, porcelana, bronce, lámparas finas, máquinas de coser "Singer". Pago bien. "La Regencia", Suárez 8 y 10. Telf. A-6628.

Compro M-9136

Muebles, máquinas de coser y escribir, contadoras, vidrieras, equipajes, lámparas, radios, neveras y objetos de arte.

MUEBLES DE OFICINA EN GENERAL
Archivos metálicos, cajas de hierro, divisiones, mamparas, cafés, fondas, barbería, molinos de café. Compro todo. Avise a esta casa. Tenemos gran surtido. Háganos una visita.

M-9136

COMPRO MUEBLES: A-9100
Finos y corrientes, máquinas de escribir, escritorios, neveras, radios, vajillas y todo objeto de valor. Casas completas. Pago más

19 LIBROS e IMPRESOS.

COMPRO LIBROS DE TODAS CLASES y en todas cantidades. Pago bien. Voy a domicilio. Diríjase a José Marí, Librería La Escuela en Monte y Egido.

NO REGALE SUS LIBROS ANTIGUOS, a librerías de viejo. La librería **ALBELA,** se los compra, pagándole más que nadie. Belascoaín casi esquina a San Rafael. Telf. U-5783

CAMBIOS

34 INSTRUMENTOS de MUSICA

CAMBIO PIANO COLA PEQUEÑO por otro más pequeño. Tiene que ser bueno. Pago diferencia. Teléfono U-5848

23 OBJETOS VARIOS.

COMPRO HASTA 5,000 MARCOS DE uso para chapas adresógrafo. También adresógrafo y máquina escribir; todo base barato. Maribona, Apartado 2255, Habana; dar detalles y últimos precios.

Arrendamientos.

A-2 ARRENDAMIENTOS VARIOS

SE DESEA TOMAR EN ARRENDAMIENTO, una casa de 10 a 30 habitaciones. No importa su estado yo la reedifico por mi cuenta. Doy buena garantía en efectivo. Damas 28, Rodríguez. A-6351.

REPARACIONES

42 MUEBLES y PRENDAS

¡Repare a tiempo su nevera!
Rionda. Esmaltados por calefacción eléctrica. Infanta 52 y medio, entre Desagüe y Benjumeda: U-3968.

REPARACIONES DE MUEBLES
CASA «CORO»
Barnizamos toda clase de muebles. Combinaciones maderas, chapas y taraceas. Especialidad en colores. Limpieza de muebles a domicilio. Estrella 27 entre Aguila y Angeles.
Teléfono: M-2127

TALLERES DE TAPICERIA Y PINTURAS finas de la mueblería García Espinosa. No pague su trabajo más que una sola vez. Mándelos a un taller de garantía, mejor trabajo y mejores precios, porque somos obreros, directores y propietarios. San Rafael entre Aramburo y Soledad. Telf. U-1424.

GRAN TALLER DE TAPICERIA
¿Quiere usted hacerse, con poco dinero, de un juego estilo Inglés? Pase por el taller de tapicería de Martínez, Rayo 43. Tapice sus muebles con telas importadas, a precios económicos. También doramos, barnizamos y reformamos toda clase de muebles. Trabajos garantizados: M-7872.

EXPERTO TAPICERO
Se ofrece para toda clase de tapicería y barnizados, a precios muy módicos. Arreglos en todas clases de muebles, por malos que estén Pinturas «Duco». Llame hoy mismo y pasaré por su casa, sin compromiso alguno para usted. Tapicero Rodríguez Porto. Su casa, Gervasio 97, bajos, entre Zanja y Salud; y también se dan esmaltes y policromados en cueros. Telf. A-6381

REPARAMOS SUS MUEBLES POR poco dinero, dejándolos nuevos. Casa Pardo: U-5761. Los modernizamos barnizamos a muñeca y esmaltamos «Duco». Pinturas mimbre a vapor y neveras. Tapicería en general. Azogamos espejos. Trabajos garantizados San Rafael número 130

VENTAS

48 CASAS

VENDO CASA DE DOS PLANTAS San Miguel entre Escobar y Gervasio. No corredores. Informan: Concordia 116 (altos) de 7 a 9 de la noche.

VENTAS DE CASAS. — ESQUINA con dos casas modernas, se dan baratas. FO-3285.

Fuentes y E Almendares

Se vende chalet, modelo de forma y decoración, acabado de terminar: jardín japonés, sala con portal, comedor con terraza, biblioteca, bar, cocina, pantry, cuarto de criados con servicio, garage, traspatio con lavadero, en los bajos. Altos: con cuatro grandes cuartos, dos terrazas, baño completo de color, de lujo, closet y hall. Puede verse a todas horas. Precio reducido.

Telf. M-2863

VEDADO $12,000
Todas de construcción moderna y garage, casa en 21 cerca de Cuatro; $12,000; en 19, cuatro cuartos: $13,500; en Cuatro cerca de 17: $14,000; en Once entre letras, cuatro cuartos: $12,000; en Paseo, parte alta, siete cuartos, garage dos máquinas y tres baños: $15,000. Véalas antes de comprar: U-2269.

VENTAS

48 CASAS

¡ATENCION, MILITARES!
Chalet con cinco cuartos, dos baños monolítico, garage, etc. Avenida Nueve y calle Ocho, Buenavista, Almendares $8,600. ¡Un regalo! Informes: M. Rico, bajos del hotel Plaza. Telfs. A-6422 y M-9300.

CHALET DE DOS PLANTAS, VEDADO
A la sombra, cuatro cuartos, garage y demás comodidades, cerca de 17. ¡Un regalo! Precio: $12,500. Informes: M. Rico. Telfs. A-6422 y M-9300.

FRENTE AL PARQUE MACEO
Dos plantas azotea, 428 metros, agua redimida. Renta $140, en $14,000 ¡Verdadera ganga! Informes: M. Rico, bajos del hotel Plaza. Telfs. A-6422 y M-9300.

$1,500: INFANTA; $3,000, CUATRO habitaciones; $2,000, tres habitaciones, Animas, San Lázaro; Vedado, 19: $7,000, casa nueva. Véame, Cuba 76, departamento 306. Telf. M-1436, Luis Beci.

SE VENDE: MARQUES GONZALEZ número 105, entre Figuras y Benjumeda, preciosa casas, construcción de primera, de gran lujo. Compuesta de sala, saleta corrida, cuatro cuartos baño intercalado de colores, servicio de criados, cocina para gas y carbón, calentador, etc., $7,500, 130 metros cuadrados de superficie. Informa su propietario: Francisco Torres. Aguiar número 65. Telf. A-7830. Pueden ver la casa, de 8 a 11 a. m. y de 1 y media a 5 p. m.

SE VENDE LA PRECIOSA CASA, San Lázaro número 76, entre Vista Alegre y Carmen, a una cuadra de la Calzada, en la Víbora. Construcción de primera, de gran lujo. Compuesta de portal, sala, saleta corrida, cuatro cuartos, saleta de comer al fondo, cocina, servicio de criados, baño intercalado de gran lujo: $7,500, 222 metros cuadrados de superficie. Informa su propietario: Francisco Torres, Aguiar número 65. Telf. A-7830. Pueden ver la casa, de 8 a 11 a. m. y de 1 y media a 5 p. m.

VENDO CHALET EN LA LISA: JARDIN, dos portales, sala, saleta, tres cuartos, cuarto de baño, cocina garage y traspatio: $2,500. Telf. FO-7801.

BETANCOURT, A UNA CUADRA Calzada Buenos Aires, Cerro, 2 casas, Portal, sala, 2 cuartos y servicio, fabricación monolítica, 9x32 entrada independiente, con 6 habitaciones al fondo. Es regalo: $6,000. León I-6334.

A UNA CUADRA CALZADA CERRO vendo 2 casas mampostería, una portal, sala, 2 cuartos grandes y servicio. Otra: portal, sala, cuarto servicio y traspatio. I-6334, $2.000. Informan Santa Emilia 19.

EN $1.700 VENDO CASA MAM- postería moderna, esquina, Víbora con bodega y caca vivienda. No pierda esta oportunidad. Figuras 16 altos, esquina Manrique M-2938.

VENDO CALLE CONDESA 2 PLAN- tas moderna, monolítica $4,800. Buen Reparto portal, sala, 3 cuartos mide 12x45, $650. Marcial Rodríguez. Amistad 156.

SE VENDE CORREA 46. JARDIN, portal, sala, comedor, hall, 5 cuartos, baño completo, cocina carbón y gas, cuarto y servicio de criado, buen patio, agua abundante. $65.00, de 1 a 6 está desocupado.

VIGIA 31, LERA B., ENTRE RO- may y Cerrada. Se vende. Superficie: 119 metros cuadrados. Informes: Telf. F-5631.

GANGA Y PAGO FACIL: MALOJA 62, dos cuadras de Reina, una de Angeles. Mide 200 metros: sala saleta, 5 habitaciones bajas, dos altas ,etc. Precio: $1,950 contado y resto: $3,000, a $250.00 mensuales, sin interés. Dueño: Aguiar 27. Telf. M-7774.

¡Repare a tiempo su casa! ¡Pagando con los alquileres!
Reparo su casa adaptándola a las necesidades modernas, bañadera empotrada, bidel, etc., calentador, techos monolíticos o cualquier reparación que usted me indique. Pagos con los mismos alquileres. También le fabrico altos a su casa, sin desembolso de dinero alguno, pagando con alquileres. Sr. Arturo V. Prado, O-Reilly 27, por Habana: A-8590 y X-1781.

OPORTUNIDAD PARA INVERTIR dinero en la zona más solicitada de La Habana: Lagunas 29, una planta monolítica preparada para dos plantas más, sala, 3 cuartos, comedor, cocina, dos baños, 108 metros de terreno: $8.500. Dueño: U-5590.

SAN LAZARO, VIBORA, MODERNA ,fabricación, portal, sala, saleta, tres cuartos, baño intercalado, comedor fondo, patio, traspatio árboles, frutales, $,300. Dueña: San Lázaro 21, entre Dolores y Pocito. No corredores.

JOSE CAMPANERIA
Compro y vendo chalets, casas, solares y fincas rústicas. Compro condominios y créditos hipotecarios moratoriados. Dinero para hipotecas en todas cantidades. Aguiar 68: M-7785.

Esquina: San Rafael, 2 plantas, moderna, 260 metros: $25,000; Animas, 3 plantas, moderna: $25,000; Concordia 3 plantas, moderna: $130,000. Campanería, Aguiar 68: M-7785.

Esquina: San Miguel, 2 plantas, 4 casas, 480 metros: $43,000; Vapor, 3 plantas, 6 casas monolítica: sala, comedor, 3 cuartos, etc., $22,000. Campanería, Aguiar 68, Telf. M-7785.

San Lázaro: cerca de Galiano, 3 plantas: $16,000; Infanta, 2 plantas comercio: $12,000; Sitios, 1 planta: sala, comedor, 3 cuartos, patio y azotea: $3,500. Campanería, Aguiar 68. Telf. M-7785.

San Lázaro, 3 plantas, moderna, 266 metros: $21,000; Lealtad, cerca Neptuno, 2 plantas: $14,000; Animas, 2 plantas, moderna, cerca Galiano: 12,000 pesos. Campanería, Aguiar 68. Telf. M-7785.

Escobar cerca de Reina, 3 plantas, monolítica: $11,000; Virtudes cerca de Belascoaín, 150 metros: sala, comedor, 3 cuartos, etc., $4,600. Efectivo: $2,600 y resto sin intereses. Campanería, Aguiar 68. Telf. M-7785.

Vedado: esquina, calle letra, 850 metros, 2 plantas independientes: jardín portal, sala, 5 cuartos, 2 baños, comedor, cuarto criados, garage: 35,000 pesos; calle L,, chalet: $16,000. Campanería, Aguiar 68: M-7785.

Vedado: calle Dos: portal, sala, cuatro cuartos, comedor: $8,000; calle Seis cerca de 23: portal, sala, 4 cuartos, comedor: $8,000; calle 13 cerca de 12: sala, saleta, 4 cuartos, comedor: $8,000. Campanería, Aguiar 68. Telf. M-7785.

Almendares: calle 12 cerca tranvías, moderna, 470 varas: jardín, portal, sala, recibidor, comedor, cuarto de criados y garage. Altos: terraza, 2 cuartos 4 baños. Precio: $8,500. Campanería, Aguiar 68: M-7785.

Ganga: Almendares, Avenida Segunda ,cerca calle 12, moderna, una planta, 470 varas: jardín, portal, sala, 3 cuartos comedor, garage, mucho patio: $4,000. Campanería, Aguiar 68: M-7785.

Santa Emilia: portal, sala, tres cuartos, comedor: $4,000; Cortina cerca Lacret: portal, sala, comedor, 2 cuartos etc., $2,500; San Mariano: sala, comedor, 2 cuartos: $2,000. Campanería, Aguiar 68. Telf. M-7785.

Calle Libertad cerca Mayía Rodríguez, moderna, 3 cuartos, comedor garage, etc., $5,500; Libertad, esquina, moderna, renta: $30.00. Precio: $3,500. Campanería, Aguiar 68, Telf. M-7785.

VENTAS

48 CASAS

SE VENDE LA CASA CALLE DE Oquendo No. 90, sala, comedor tres cuartos, baño completo. Precio$4,500 No corredores.

APROVECHE ESTA OPORTUNIDAD Vendo tres casas y esquina bodega con cerca de 800 metros terreno en el Cerro. Para más informes: Miguel Pomar Obrapia No. 105.

¡CASAS POR AUTOS!
Vendo grupo de cinco casas, modernas, que costaron $14,000. Las dos en $5,200 y admito un automóvil en parte de pago. Dueño: Goicuría 10, entre General Lee y Lacret: I-3706.

¡CASA MODERNA: $1,695!
En lo mejor de Santos Suárez y por apuro, doy mi casa regalada: jardín, portal, sala, comedor, dos cuartos, baño lujoso intercalado, pasillo lateral, buenos pisos y carpintería de cedro. No tiene que pagar comisión, ni escrituras. Todo cielo raso. Guaguas cerca. ¡Esto es ganga! Dueño: Goicuría y General Lee, (bodega).

Precio de ganga
VENDO
JESUS DEL MONTE 417
Casa de mampostería, azotea y tejas, 530 metros planos de superficie. Compuesta de sala, saleta, un salón corrido de 4.20 por 17 metros, dos cuartos, cocina de gas, dos baños con servicios completos y un hermoso sótano. Unica oportunidad. Escríbanos y gustosamente lo atenderemos. Informes: Calle F. número 34, Vedado, Habana. Oficina de Inversiones.

GANGA: POR EMBARCAR NECE- sito vender rápidamente edificio de dos plantas, compuesto de cuatro casas y doce departamento. Renta todo: $140.00. Precio: $12,000. Peña: X-2826.

GANGAS. CASA DE 7 CUARTOS $6,500, otras 3 de $2,500, $3000 y $4,000. Todas modernas y vacías enseguida. Ampliación Almendares. Verlas: FO-1097, de 1 a 5.

GANGA NUNCA VISTA, EN LO ME- jor de la Habana, tres casas al frente y 14 cuartos al fondo, renta barata, $125,00. Precio: $10.000. Pernas; Tejadillo 8. A-7987.

¡ATENCION, MILITARES!
Chalet con cinco cuartos, dos baños, monolítico, garage, etc., Avenida Nueve y calle Ocho, Buenavista, Almendares: $8,600. ¡Un regalo!, Informes: M. Rico, bajos del hotel Plaza: Telfs. A-6422 y M-9300.

CHALET DE DOS PLANTAS, VEDADO
A la sombra, cuatro cuartos, garage y demás comodidades, cerca de 17. ¡Un regalo! Precio: $12,500. Informes: M. Rico. Telfs. A-6422 y M-9300.

FRENTE AL PARQUE MACEO
Dos plantas, azotea, 428 metros, agua redimida. Renta 140.00, en $14,000. ¡Verdadera ganga! Informes: M. Rico. Telfs. A-6422 y M-9300.

VENDO PRECIOSA CASA, 2 CUAR- tos, cuarto criado, lujoso baño, cocina europea; Lawton 73, San Mariano, Vista Alegre; verla 9 a 12; 4 a 6. $2.600.

LO MAS ALTO VIBORA, VENDO hermoso chalet; portal, sala, saleta, hall, 6 cuartos, comedor, terraza, traspatio, garage, jardines, servicios criados; guaguas puerta. Dejar parte hipoteca. Teléfono X-1844.

INVERSIONES RAPIDAS
Solvencia moral y económica. Véame o llámeme sin compromiso de ninguna clase para usted. Vendo y compro casas y solares. Dinero en hipoteca en La Habana y repartos. Mucha reserva, prontitud y honradez en las operaciones. Informes: Victoriano Alvarez: FO-3786.

CASAS QUE URGE VENDER
Moderna, planta baja: cuatro habitaciones, dos baños, garage: $14,000 lo mejor del Vedado; otra, calle de línea, cuatro habitaciones, sala, comedor: $8,500; otra: $6,800: M-7586, La Metropolitana 538. Pasaré a informar.

Alturas de Almendares, buena residencia, facilidades de pago: $11,500; otra: $8,500; otra, la más linda del reparto. Llame: M-7586, La Metropolitana 538. Pasaré a informar.

Pegado al Capitolio y al Instituto, zona comercial, casa de tres plantas, establecimiento: $17,500; otra, vallosa propiedad, frente al Capitolio. Llame: M-7586, La Metropolitana 538, Pasaré a informar.

Almendares: frente tranvías, brisa casa: $5,500; otra, sin estrenar, techos monolíticos: sala, comedor, hall, 3 habitaciones, garage, cuarto de criados, patio: $5,500. Llame: M-7586. La Metropolitana 538. Pasaré a informar.

SE VENDE GRAN RESIDENCIA EN la Víbora, Calzada de 10 de Octubre punto muy alto y muy fresco, un verdadero sanatorio. Comodidad, lujo, confort, garages, jardines y galería. La vende directamente su dueño. Informes Dr. Elías Jiménez. Habana 51 entre Empedrado y Tejadillo.

VENDO CASAS CHICAS DIFEREN- tes tipos y locales para establecimientos en distintos repartos de Marianao, magníficas condiciones. Precios módicos, al contado. La propietaria en G No, 40 Vedado Telf. F-8750

MIRAMAR: CALLE 28 Y SEPTI- ma Avenida. Residencias acabadas de fabricar, con tres habitaciones y todas las demás comodidades, en 11,000 y 13,000 pesos. Pueden verse a todas horas. Facilidades de pago. Informes: arquitecto Julio Alemany. Telf. F-3308.

SE VENDE UNA HERMOSA CASA, en la calle L No. 157, entre 15 y 17, Vedado, sin intervención de corredores, en la misma informarán de 9 de la mañana a 12 de la tarde.

SE VENDE LA CASA CALLE CON- cepción 110 entre Porvenir y Octava a la brisa tranvías y ómnibus por el frente. Precio: $4.300. Informan 8 No. 15 Vedado. Teléfono F-2013

VENDO $5.750.00 CASA TECHO MO- nolítico portal, sala, 3 cuartos comedor, cocina, hall, baño intercalado garage, servicio criados, terreno 695 varas, con frutales. Espléndida residencia esquina $9.500.00, facilidades de pago. Avenida 9 calle 7 ampliación Almendares. Martín.

VENTA DE CASA
Vendo en lo mejor de la Calzada de Jesús del Monte, esquina a Avenida de Acosta, punto muy comercial, casa propia para adaptarla a establecimiento. Mide 800 metros cuadrados. Claudio de los Reyes. De 4 a 5. Empedrado 35. Tlfno. A-7725.

FONOLLAR Y Cía.
Constructores: Presupuestos para grandes y pequeñas residencias, reparaciones, reformas, adaptar casas antiguas a apartamentos; precios económicos, calidad superior estilos todas clases, facilidades pago: llamen FO-2856 A y Lanuza, Almendares.

SE VENDE LA CASA DE UNA PLAN tá Mazón 30, cerca de la Universidad toda de citarón y techos monolíticos con garage, cuatro cuartos tres baños y dos patios. Informan en la misma.

VENTAS

48 CASAS

VENDO ELEGANTE Y BIEN DIS- tribuida residencia, arte moderno. Fabricación de primera, lo mejor de Almendares. Buena comunicación. Para verla calle B entre 14 y 16 No. 49, teléfonoFO-1426.

SE VENDE EN LA CIUDAD DE SAN- ta Clara, regia casa en $6.500: Sala, comedor, 6 cuartos, regio baño, amplia cocina 10x40, en calle Buenviaje. Informa: Canales, Maceo frente al 66, entre Buenviaje y Gloria.

¡GANGA! CASA TRES CUADRAS Capitolio, tres plantas, buena renta. Se vende a oferta razonable. Informan: Calzada de Jesús del Monte 497, bajos. Telf. I-3718, de 8 a 4.

EN $8.500 SE VENDE CHALET DE dos plantas San Mariano 15 entre Felipe Poey y Revolución, Víbora. Informan en el mismo. Teléfono I-3991.

MANUEL CORREA
Compra y venta
De casas, solares, fincas rústicas e hipotecas.
Dinero sobre panteones, condominios.
Administración de Bienes, con garantía.
Campanario 90, bajos: A-6836.

VENDO LA CASA LAGUERUELA 65, entre 4a y 5a, Víbora. Mide 485 metros cercada de muro de ladrillo. Para más informes: directamente con su propietario, Villegas 34, 1o. izquierda Telf. A-6304

VENDO Y COMPRO: CASAS Y solares, en La Habana, Vedado y repartos. Dinero para hipotecas. Estrada Mora, San Ignacio 50, de 9 a 12 y de 2 a 4. Telf. M-7432.

4? SOLARES

A $1.25, 16X47 VARAS, TERRENO llano a la brisa punto muy alto, próximo Calzada Columbia Ave. 7a. entre calles 1 y 2 a una cuadra Avenida de Oficiales. Dueño FO-3134.

SOLARES: HABANA, SAN LAZARO Loma Universidad, dos frentes, 20 por 50 metros, a $27.00 metro; calle Cuba, 411 metros, a $16.00 metro. Campanería, Aguiar 68: M-7785.

SOLARES: BUENAVISTA, QUINTA Avenida, esquina fraile, 700 varas: $900.00; calle Segunda, cerca Barraqué, 700 varas: $600.00; Tamarindo, esquina, 564 varas: $1,500. Campanería, Aguiar 68: M-7785.

SE VENDE LA MEJOR ESQUINA de fraile del Vedado: calle 23 esquina a Baños, 22.66 metros por la calle 23, y 36 metros por la calle de Baños, a 35 pesos el metro. Tiene la cloaca a dos metros y 50 centímetros de profundidad, circunstancia que permite sótanos para garage y demás servicios. Informa su propietario: Francisco Torres, Aguiar número 65. Telf. A-7830.

VENDO ESQUINA, EN LA LISA, 833 varas, a $1.20, con acera, agua y luz. Lote en la calle Real, 31 por 55, a $2.80. Telf. FO-7801.

VENDO UN SOLAR EN ALTURAS, con frente a calle 23. Superficie de 15 por 46, a $9.00 vara. Informes: Telf. FO-7801.

SOLAR ESQUINA 18x36 VARAS 625 Gustavo y Dolores, Santa Amalia, dos cuadras Calzada, buena casa, lado y frente, cambio por casita o vendo baratísimo, Neptuno 208: U-1802, dueño

VENDO MIRAMAR, ESQUINA 29 por 30, situación ideal. Avenida Séptima esquina 26, pegado a La Sierra, medida suficiente amplia sin ser muy grande, que evita pagar terreno inútil encareciendo su casa, precio situación. Informa Abel Rodríguez. Teléfono FO-2212.

ALTURAS DE ALMENDARES: Vendo solar en la Avenida de Bélgica, a media cuadra de la Calzada, acera de la sombra, único por fabricar. Mide 18 por 50. Precio de oportunidad. Su dueño: FO-2188.

VENDO MAGNIFICA PARCELA DE esquina, con mil metros de superficie, en la Avenida de los Presidentes, de 21 a 27. Informes: Sra. Guillermina, calle F. número 228, entre 23 y 25.

VENDO EN CONCHA Y VELAZ- quez, un terreno propio para fabricar un lote de casas, con una superficie de 47 por 14 de fondo. Lo doy barato, por ausentarme del país. Peña: X-2826.

GANGA. REPARTO MIRAMAR AVE nida Central frente a la puerta del Miramar Yacht Club se venden solares completos y parcelas desde 1.200 pesos. Informan: Telf. U-1965

VENDO 4 SOLARES LADO DE LA brisa, espléndida situación, reparto La Sierra a $3.00 vara. Informa dueño Telf. F-5014.

SOLARES EN GANGAS
La Sierra, tranvía, 20 por 53: $3.50; Miramar, próximo Quinta Avenida Ramón Mendoza: $3.50; Ampliación de Almendares, esquina de fraile: $2.80; Quinta Avenida, esquina, 200 varas: $1.80; Calzada Columbia: $4.25: M-7586, La Metropolitana 538.

MIRAMAR: AVE. 10 $3.60 VARA Solar completo, acera sombra y brisa, 125 varas; $4.500. S. Olózaga, calle Ocho esquina a Tercera, reparto Miramar. FO-3306.

SE VENDE EN EL REPARTO AL- mendares, en la calle 18 entre Una y tres, cerca del crucero, un solar de 13 por 47 y medio. Informan al lado. No corredores.

GANGA
Solar de 1276 varas, Víbora Park, a una cuadra de la Calzada: $700.00, con facilidades de pago; Avenida Santa Catalina, solar de 734 varas: 2,900 pesos; solar con frente a calle Lanuza y a la Avenida Consulado, con 14.52 varas de frente, propio para fabricar dos casas: $2,200. Notaría del Dr. A. P. Martínez, Consulado núm. 62: A-7348.

GANGA. EN GUANABACOA SOLAR de esquina 1122 metros calle Cadenas y San Juan. Informes F-7355

SOLARES: SE VENDEN EN REPAR- to Kohly, Alturas del Vedado, calles 25, 27, 28y 29 desde $4.00 vara. Solares en el Reparto Kohly, salida Puente Almendares desde $3.50. Lote frente calle 26 de 3.180 vs. propio para almacén o industria. Facilidades pago Dos casas de altos y bajos calle 20 y 28, Vedado y 1.230 ms. en Calzada y Paseo esquina. Se venden créditos moratoriados y no moratoriados. Manzana Gómez 264.

50 FINCAS RUSTICAS

RUSTICA HOYO COLORADO, FIN- quita con sala, comedor, 3 cuartos monolítica frutales, aguada $1.700. Una caballería Guanabacoa $1.200. Marcial Rodríguez. Marte y Belona. M-4806.

SE VENDE UNA GRAN FINCA EN carretera, dos caballerías, 20 corderles, tierra colorada de primera, de fondo muchos frutales, Magnífica vivienda, garage, casa empleado, casa tabaco, gran almacén, pozo fértil, motor petróleo 25 HP., turbina, tanque de 6,000 galones planta eléctrica más de 2,000 pies de tubería gruesa, agua en toda la finca, a una hora de La Habana, aperos de labranza. Está desocupada. Costó $40,000. Se da por mucho menos de la mitad. Facilidades, Dueña: Cienfuegos 52. No corredores.

VENTAS

48 CASAS

VENDO ELEGANTE Y BIEN DIS- tribuida residencia, arte moderno. Fabricación de primera, lo mejor de Almendares. Buena comunicación. Para verla calle B entre 14 y 16 No. 49, teléfonoFO-1426.

SE VENDE EN LA CIUDAD DE SAN- ta Clara, regia casa en $6.500: Sala, comedor, 6 cuartos, regio baño, amplia cocina 10x40, en calle Buenviaje. Informa: Canales, Maceo frente al 66, entre Buenviaje y Gloria.

¡GANGA! CASA TRES CUADRAS Capitolio, tres plantas, buena renta. Se vende a oferta razonable. Informan: Calzada de Jesús del Monte 497, bajos. Telf. I-3718, de 8 a 4.

EN $8.500 SE VENDE CHALET DE dos plantas San Mariano 15 entre Felipe Poey y Revolución, Víbora. Informan en el mismo. Teléfono I-3991.

MANUEL CORREA
Compra y venta
De casas, solares, fincas rústicas e hipotecas.
Dinero sobre panteones, condominios.
Administración de Bienes, con garantía.
Campanario 90, bajos: A-6836.

VENDO LA CASA LAGUERUELA 65, entre 4a y 5a, Víbora. Mide 485 metros cercada de muro de ladrillo. Para más informes: directamente con su propietario, Villegas 34, 1o. izquierda Telf. A-6304

VENDO Y COMPRO: CASAS Y solares, en La Habana, Vedado y repartos. Dinero para hipotecas. Estrada Mora, San Ignacio 50, de 9 a 12 y de 2 a 4. Telf. M-7432.

4? SOLARES

A $1.25, 16X47 VARAS, TERRENO llano a la brisa punto muy alto, próximo Calzada Columbia Ave. 7a. entre calles 1 y 2 a una cuadra Avenida de Oficiales. Dueño FO-3134.

SOLARES: HABANA, SAN LAZARO Loma Universidad, dos frentes, 20 por 50 metros, a $27.00 metro; calle Cuba, 411 metros, a $16.00 metro. Campanería, Aguiar 68: M-7785.

SOLARES: BUENAVISTA, QUINTA Avenida, esquina fraile, 700 varas: $900.00; calle Segunda, cerca Barraqué, 700 varas: $600.00; Tamarindo, esquina, 564 varas: $1,500. Campanería, Aguiar 68: M-7785.

SE VENDE LA MEJOR ESQUINA de fraile del Vedado: calle 23 esquina a Baños, 22.66 metros por la calle 23, y 36 metros por la calle de Baños, a 35 pesos el metro. Tiene la cloaca a dos metros y 50 centímetros de profundidad, circunstancia que permite sótanos para garage y demás servicios. Informa su propietario: Francisco Torres, Aguiar número 65. Telf. A-7830.

VENDO ESQUINA, EN LA LISA, 833 varas, a $1.20, con acera, agua y luz. Lote en la calle Real, 31 por 55, a $2.80. Telf. FO-7801.

VENDO UN SOLAR EN ALTURAS, con frente a calle 23. Superficie de 15 por 46, a $9.00 vara. Informes: Telf. FO-7801.

SOLAR ESQUINA 18x36 VARAS 625 Gustavo y Dolores, Santa Amalia, dos cuadras Calzada, buena casa, lado y frente, cambio por casita o vendo baratísimo, Neptuno 208: U-1802, dueño

VENDO MIRAMAR, ESQUINA 29 por 30, situación ideal. Avenida Séptima esquina 26, pegado a La Sierra, medida suficiente amplia sin ser muy grande, que evita pagar terreno inútil encareciendo su casa, precio situación. Informa Abel Rodríguez. Teléfono FO-2212.

ALTURAS DE ALMENDARES: Vendo solar en la Avenida de Bélgica, a media cuadra de la Calzada, acera de la sombra, único por fabricar. Mide 18 por 50. Precio de oportunidad. Su dueño: FO-2188.

**

VENTAS

56 MUEBLES y PRENDAS

JUEGO CUARTO COMPLETO 70.00. Regio con chifforrobe tres cuerpos, $20.00. Comedor, $60.00. Renacimiento, $70.00. Mimbre terraza, $22.00. Sitios 111, Campanario-Lealtad.

VENDO JUEGO CUARTO MODERNO $25.00; otro 3 cuerpos, arte moderno, $35; uno, finísimo, enchape, sala, $30; comedor, $45; lámparas; radios, $15. Monte 384 y San Joaquín.

LIQUIDO MUEBLES; JUEGO CUARTO, tres cuerpos, 8 piezas; precio de ganga; Comedor Renacimiento, moderno Sala y Recibidor. Precio sin competencia. Véalos, Manrique núm. 73, M-2484.

SE VENDEN JUEGOS DE CUARTO, de sala, cómoda francesa, lámparas y adornos, de la calle 8 ente 3a y 5a Miarmar.

MUEBLES A PLAZOS

Y al contado. Casa hierro. Compostela y Merced. Precio de liquidación desde los más modestos hasta los más lujosos. Tomamos muebles usados, en fondo. Vea nuestra exposición: M-1220. Alquilamos muebles.

POR REDUCIRME: VENDO FINO juego de sala, 9 piezas, casi nuevo, $20.00. Dolores 35 entre San Leonardo y Rodríguez, J. del Monte.

¡¡LIQUIDACION!!

De todos los objetos de plata y arte. También una variada y finísima colección de joyas.

LOS TRES HERMANOS
CONSULADO 94-96
M-3534

POR DEJAR EL OFICIO VENDO juego de cuarto fino de 9 piezas, otro estilo Luís XVI con 7 piezas. Aprovechen ganga. Sol No. 96

SALUD 11

Juego de cuarto: $25.00; sala: $10.00; recibidor: $30.00; comedor: $35.00; neveras, sillas, sillones, lámparas, livingroom tapizado.

EQUIPAJES

Vidrieras, refrigeradores, mesa de café, banquetas, juego despacho, burós, sillas, libreros, cajas de hierro, archivo, contadoras, vidrieras, máquinas de coser, escribir, fuente de soda, cantina Vitrolite, pupitres, barberías completas, etc., etc.

COMPRO, VENDO Y CAMBIO

Antes de comprar visite esta casa y compare precio.
Salud 11: M-9136.

MueblesBaratos

Liquidación permanente de Radios, Juegos de Sala, Cuarto y Comedor. A VERDADEROS PRECIOS DE GANGA

VENGA A VERNOS EN SEGUIDA

AHORRARA DINERO. FACILIDADES DE PAGO. TOMAMOS SUS MUEBLES A CAMBIO

"LA CASA LOPEZ"
BELASCOAIN 76
ENTRE JESUS PEREGRINO Y POCITO
TELEFONO U-1841.

AVISO: LA CASA ROS Y NOVOA ofrece como propaganda especial por el mes de octubre solamente, una rebaja del 10 por ciento sobre las ventas de contado, por las sillas Thomet-Mundus, Viena, en Galiano 94, esquina a San José, J. Naveira, S. en C. Aceptamos las usadas como parte de pago.

MUEBLES EN GANGA

Juegos cuarto: $30.00; idem. 3 cuerpos: $40.00; sala: $15.00; comedor: $30.00; escaparates: $9.00; con lunas: $15.00; mesas correderas: $5.00; aparadores: $6.00; 6 sillas y 2 sillones: $10.00; neveras: $10.00; máquinas de coser y escribir. Se cambian y compran toda clase de muebles, pagando más que nadie.
«LA PRINCESA»
San Rafael 107, entre Escobar y Gervasio. Telf. U-5926.

"LA HONRADEZ"
MUEBLES MODERNOS

Nuevos y usados, vendemos a plazos y contado, muy baratos, También cambiamos y alquilamos, no compre sin visitar esta casa
"LA HONRADEZ"
Máximo Gómez 35, entre Aguila y Amistad
A-7795.

VENTAS

56 MUEBLES y PRENDAS

JUEGOS PARA SEÑORITAS O MAtrimoniales, de caoba, en acabado meple, de la Casa «Ros y Novoa», y sillería irrompible de Thonet-Mundus. Viena, en Galiano noveinticuatro. J. Naveira, S. en C., en plazos a lo Chan-Li-Po.

MUEBLES EN GANGA

Juegos de cuarto Arte moderno: $4.00 mensuales; comedor, caoba, último estilo: $3.00 mensuales; sala y recibidor, modernísimo: $3.00 mensuales; juego de cuarto tres cuerpos caoba, últimas creaciones: $5.00 mensuales. Precios muy bajos.
"LA EMINENCIA", NEPTUNO 188
Entre Gervasio y Belascoaín. U-2427

NECESITO VENDER JUEGO CUARto último diseño caoba, tres cuerpos, 8 piezas, regio butacón. Benjumeda 8, entre Nueva del PiPPlar y San Carlos.

MUEBLES CLASICOS Y NOVISImos estilos, de lujo y modestos, especialmente enchapados. Famoso refrigerador «Apex» que se paga con lo que ahorra. Maravilloso radio «Silvertone-Colonial», el de mayor alcance y la voz más clara. Visiten nuestros almacenes y exposición permanente. Aprveche las grandes rebajas de precios, al contado y a plazos. La Casa Ruisánchez. Angeles 13 y Estrella 23 al 31. Telf. M-2024. Sucursal: La Colonial, Reina 111, teléfono: A-9921. Se solicitan agentes que sepan vender en esta plaza.

58 LIBROS e IMPRESOS

LIQUIDACION DE DIEZ MIL LIBROS

Iniciamos ahora nuestra venta eliminatoria de un sinnúmero de obras literarias, técnicas y científicas, rebajadas notablemente, muchas con descuento de más del 80 por ciento de su precio corriente. No deje pasar esta oportunidad que tardará algún tiempo en repetirse. Ediciones originales y selectas, completas y auténticas. Hay libros de autores, como Blasco Ibáñez, Myrian, García Vicente Le Bon, Castelar, etc., y los precios comienzan en 10, 20, 30 y 40 centavos.

LIBRERIA "ALBELA"
Belascoaín y San Rafael: U-5783
Apartado 511, Habana.

59 RADIOS

RADIO «VICTOR»: $25.00, DE ONDA corta y larga; otro, elegante mueble: $15.00, en perfecto estado. Regalo por pronto embarque. Sitios 40, entre San Nicolás y Rayo.

SE VENDE UN RADIO GRUNOW 5 bombillos muy barato. Informan Crespo 21, altos.

60 INSTRMENTOS de MUSICA

SE VENDE UN PIANO AMERICANO casi nuevo, sin comején, garantizado en $50.00. Gervasio 84, bajos, casi esquina a Neptuno.

VENDO UN BUEN PIANO MODERno en perfectas condiciones, lo doy sumamente barato. Campanario 9, altos, casi esquina a San Lázaro.

VENDO REGIO PIANO, PROPIO PAra profesional. Grandes voces; urge venta. Aguila 150, por Corrales, al lado de la Carnicería.

AFINADORES

AFINE SU PIANO POR $2.00 CON toda garantía y seguridad. Manuel Domínguez, afinador-mecánico, graduado en la Escuela «Danguard» de New York. Taller de Reparaciones. Dragones entre Prado y Zulueta. Tel. M-3040.

AFINADOR Y COMPOSITOR DE PIAnos del Conservatorio de Música (Masriera). Experto graduado en Michigan. Trabajos garantizados. Precios módicos. Afinar: $2.00. Salgo al campo. Avisos: profesor Vidal Cuvelier. Telf. A-8606.

61 DE ANIMALES

GANGA. PARA PERSONA DE GUSto Vendo lindas novillas recentinas, lo y 2o parto, también un caballito pony y cochinos baratos. Calzada Real y Tres Rosas Marianao, Curazao. Armando.

PERRITOS FOXTERRIER DOS PArejitas, dos meses, pura raza. Pequinesa, cachorra pegria para cría. Pelo perros. Progreso 24.

SE VENDEN PARA PADRES, TOros y vacas de raza Zebú de la hacienda Jejenes, Candelaria. Leopoldo Mederos. Belascoaín 648.

SE VENDEN CHIVAS RECIEN PAridas, raza isleña. Dan abundante leche. Pueden verse a todas horas, en Veintitrés número 457, entre Doce y Catorce. Vedado.

VACAS

Recentinas de buena producción, puercos de pura raza Hanrshiart, y una pareja de caballos de tiro. Informes: Telf. U-1129.

VENDO A PRECIO DE SITUACION: mulos, carros y arreos de todas clases caballos, mulos de monta y Pony, 4 potros sementales, 7 y media cuartas, bonito color; 40 mulos criollos, domados de monta y cerreros cerrados, para lecheros y un burro semental, criollo; una cesta de mimbre con sus arreos, montura y una Pony Domingo Jarro, Marina yAtarés, Jesús del Monte. X-1876.

VENTAS

62 OBJETOS VARIOS

GANGA: SE VENDE UN MAGNIFIco tostadero de café, marca «Royal» propio para un establecimiento de víveres. Galiano No. 11.

SE VENDE UNA CAJA LE CAUDAles de 4 puertas, casi nueva, mediana; una vidriera y un buró de cortina. Reina 8.

A LOS SEÑORES DENTISTAS

Vendo gabinete dental con instrumentales, etc, en perfecto estado. Ultimo precio: $450. Operación al contado. Dirección: Indio 10, Habana.

REINA 56: VARIAS VIDRIERAS DE uso, cinco neveras comerciales, un frigidaire moderno, dos sillones de barbería con espejos, una contadora y dos máquinas de coser y un mostrador. Se rematan estos muebles. Visítenos y se convencerán.

Dinero-Hipotecas.

63 SOLICITUD

¡DINERO!

Se facilita en pequeñas y mayores sumas, con módico interés, sobre casas, solares y fincas rústicas, alquileres y condominios. También se suple para gestión y reclamación de herencias. Sr. Fernández, Departamento Económico Legal, Notaría Pública del Dr. Lauro G. Mendoza. Prado 19, altos: M-6513.

TENEMOS DINERO PARA COLOcarlo en primera hipoteca, sobre casas en La Habana, Vedado y repartos, al 7 y 8 por ciento. Operaciones con absoluta reserva. Quintana e Hijo, Chacón 23: M-8182.

64 OFERTAS

¿QUIERE HIPOTECAR RESERVAdamente su casa, finca, bóveda? Traiga títulos: firmará en seguida. Acosta: Habana 64, A-7893. Notaría doctor Llaguno. Compramos casas viejas en Zanja. Al contado.

DINERO

Doy grandes y pequeñas cantidades en primero hipoteca desde el 7 por ciento en adelante, para la Habana y sus barrios. Compro y vendo casas, solares y créditos hipotecarios. Compro vendo Bonos y Acciones.

Julio C. Granda

Obrapía 33. Telf. M-5921 y FO-1668

SE DESEAN TOMAR $12,000, AL 8 por ciento, sobre edificio moderno, valuado en $35,000. Situado en lo mejor del Vedado. Tratos directos. J. P. Quintana e Hijo Chacón 23: M-8182.

HIPOTECAS: DOY 2,500 O 3,000 pesos en hipoteca, en La Habana o repartos, siempre que haya garantía. Peña: X-2826.

DOY DINERO EN HIPOTECAS AL 7%, operación en 24 horas, también sobre bóvedas, alquileres, condominio, usufructo, compro casas. Edificio Metropolitana, 342. M-2808. O-Reilly y Aguacate.

MARTINEZ Y PRIETO

Grandes y pequeñas cantidades para hipotecas, sobre casas y solares en La Habana, Víbora, Marianao y sus repartos, al mejor tipo de plaza y sobre condominios. Martínez y Prieto. O-Reilly 23. Telf. A-6951 e I-3456.

TENGO DINERO PARA DAR EN primera hipoteca, en todas cantidades, desde el 7 por 100; compro y vendo casas y solares. Habana y sus barrios. Manuel Piñol. Obrapía 17.

65 BONOS y VALORES

COMPRO BONOS Y ACCIONES DEL Banco Asturiano, Compañía Cubana de Electricidad, Bonos Centro Gallego. También se pignoran. Compro y vendo Bonos y Acciones de todas las Compañías cotizables y no cotizables en la Bolsa. Manuel Piñol, Obrapía No. 17.

PARA LAS DAMAS

67 PELUQUEROS

MANOLO: PELUQUERO A DOMIcilio. Cortes permanentes. Croquinol Sobriza, tintes y decoloraciones. Llame: teléfono M-6014.

PEREZ, EX-PELUQUERO DE «EL Encanto», va a domicilio. Permanentes sin corriente, Croquinol: $2.00, Aspiral: $1.60; melena: $0.30; de niños: $0.30; corte y ondulación al agua $0.40; Marcel: $0.50, y tintes. Telf. U-6002.

68 MASAJISTAS

EXPERTA MASAJISTA. REDUZCO vientre y espaldas. Embellecimiento del seno con hormonas. Limpieza del Cutis, pulverización, manicure, arreglo cejas. Tratamiento del reuma. Teñido del cabello, tintes alemanes. A5-3762 y M-1016.

70 INTERES PARA LAS DAMAS

CORTE Y COSTURA
$1.50 MENSUAL
ACADEMIA «SANTA TERESA»

San Rafael 71, entre Campanario y Lealtad. Hágase profesora en tres meses. Desde la primera clase usted podrá cortar sus vestidos por figurín. También clases por correspondencia. Pidan la primer lección, incluyendo 3 centavos para franqueo: A-6874. Servicio de ómnibus.

CLASES DE CORTE Y COSTURA Sistema sencillo, método moderno. A la semana confeccionará sus vestidos. Clases alternas: $2.00; diarias: $3.00. Apodaca 2-C., anexa a academia «Medina».

ZAPATERIA «LA LUNA» F-3164. Paseo número 8, esquina a Calzada. Hacemos zapatos, arreglamos y limpiamos. El limpiabotas sale a domicilio: F-3164 Se compran zapatos rotos de hombre.

PARA LAS DAMAS

70 INTERES PARA LAS DAMAS

MODISTA ZURCIDORA: ZURCIDOS semi-invisibles, especialidad telas gruesas, vestidos caballero y señora. Precios económicos. Blanco No. 1, bajos entre Malecón y San Lázaro.

MODISTA
Rosalía HERNANDEZ
San Rafael 152-B, bajos esq. Oquendo: U-3127
Dobladilo de ojo a 2 cts. vara
Forramos hebillas a máquina.
Precios muy económicos
Plisados de todos tamaños bordados, festones y ojetes en colores. Forramos botones. Hacemos vestidos de alta costura y económicos.
TENEMOS MENSAJEROS

¡FUERA CANAS! OBTENGA UN hermoso color: negro, castaño o rubio, usando la tintura «La Favorita». Teñido del cabello: $3.00. Estuche: $1.00. De venta en todas las farmacias. Depósito: Virtudes número 28 Casa «Pilar»: M-9392.

CORTE Y COSTURA
SISTEMA ALEMANY

San José 9 entre Galiano y Aguila to directora Matilde Alemany Ejecute usted los más complicados modelos, de alto corte Parisién rápidos y en la primera prueba verá perfectísima demostración 3 clases gratis, venga o las remitimos, tres lecciones; remita 5 cts. sellos, hágase profesora titular del sistema más acreditado garantizado y tendrá múltiples ventajas que hoy no digo. Vendemos métodos 270 grabados explicados para todas las inteligencias. Cortamos patrones y clases domicilio. Sucursales graduadas: Luz 26 Aguilar 43, segundo, Neptuno 212 Escobar 113, Atocha 6 (Cerro), Corrales 96, Santo Tomás 4, Cerro, Avenida Acosta 70, (Lawton); A. Ramírez 18, frente Quinta Dependientes; Consulado 92, Antón Recio 38, San Francisco y Peregrino 62.

ENSEÑANZAS

75 PROFESORAS y PROFESORES

COMPETENTE PROFESOR DE INglés, procedente de Inglaterra y Estados Unidos. Ex-Profesor de academias de la Habana. Mucha experiencia Diríjase a «Profesor», Telé. M-6114 Muralla 55.

PROFESOR COMPETENTE A DOmicilio. Preparación rápida, ingresos al Instituto, Normales, Comercio, Cadetes, etc. Precios razonables. Dejad recado al teléfono M-4106.

NORMALISTA DOCTORA EN PEdagogía y con algunos años de experiencia se ofrece para dar clases a domicilio. Informes F-7135.

MAESTRA DE NIÑOS ANORMALES y retrazados mentales, especializada en la Universidad de Columbia, Unica titular en Cuba en esta enseñanza ofrece sus clases a domicilio. Precios convencionales. Telf. F-7135

BAILES MODERNO. T"OMASIN" PROFESOR de moda. Enseño a bailar rápido elegante, Son, Vals, Blues, Fox, Vals Vicues, Tango Salón. Seriedad, garantía. Voy a domicilio. San Nicolás 264 dos cuadras Monte.

PROFESORA DE INSTRUCCION SE ofrece para dar clases a domicilio. Sra. Martínez. Telf. FO-1248

PROFESORA DE LARGA EXPEriencia, Prepara para ingreso al Instituto, Normal, Escuela de Comercio, etc. Taquigrafía, Mecanografía, Matemáticas, Letras. Clases a domicilio y en su casa. 17 y C. Teléfono F-4401.

ESCUELA DE BAILES

Exclusivamente bailes de salón: son, tango, vals, etc. Enseñanza rápida y económica. Ismael Servelló, Cárdenas 3, segundo piso.

INGLES: PROFESOR FARNES, DE Londres, tiene horas libres, de 8 a 10 p. m. Pronunciación fina. Entrevistas personales, solamente: Zulueta 73, apartamento 20, o San Lázaro 337.

ACADEMIA

Instrucción, Preparatoria para Centros Superiores. Cursos especiales de Pedagogía. Práctica de escuela renovada. Dra. Sofía Córdova. Ave. Wilson 93 B, altos. Vedado

INSTITUTO COMERCIAL DE LA HABANA

Modernos cursos de Comercio, Taquigrafía, Mecanografía, Inglés Contabilidad y otras asignaturas. Enseñanza altamente práctica. Eficiente Teléfono U-2314. Virtudes 144, altos, entre Belascoaín y Gervasio.

ESTUDIE POR CORREO

LA Academia «Rabiña», tiene organizado clases por correspondencia desde hace años, habiendo prestado gran beneficio a aquellos que tienen deseos de prosperar. Estudie las asignaturas siguientes: Taquigrafía, Mecanografía, Tenedurfa, Aritmética, Gramática, Ortografía, Procurador, Química Industrial, Inglés, Francés, Alemán, etc. Informes: **Academia «Rabiña», Neptuno 78, esquina a Manrique. Telf. M-7849.**

PROFESORA DE INSTRUCCION: clases a domicilio y en su casa, prepara para exámenes ortografía y aritmética práctica, trabajos de mecanografía y contabilidad. M-8734. Chacón 19.

¿DESEA USTED HABLAR INGLES pronto? Clases individuales, gramática, lectura, dictado comercial, especialidad para sostener conversación. Preparo para viajes y alumnos para exámenes. Competente profesora americana. Campanario No. 130 altos.

ACADEMIA ADAMS
NEPTUNO 160

Entre Escobar y Gervasio M-1210 Establecida desde 1921. La única academia que garantiza la enseñanza con la devolución de su dinero. Inglés, Taquigrafía, Inglés-español. Mecanografía, Tenedurfa, Aritmética, Mercantil, Ortografía, Francés. Preparatoria de Bachillerato, etc. Clases individuales. Precios módicos. Seriedad y disciplina Neptuno 160. M-1210.

ENSEÑANZAS

75 PROFESORAS y PROFESORES

PROFESORA INGLESA DE LONdres da clases a particulares y a domicilio. Llamen: F-4186.

COMPETENTES PROFESORAS DE inglés y francés, se ofrecen para dar clases. Informes para inglés: San San Rafael 142, segundo piso. Telf. U-2638, de 12 a 2 y de 7 a 9 p. m. Para francés: Telf. F-7392, de 12 a 3 p. m.

INGLES. — TAQUIGRAFIA INGLEsa y española. Teneduría. Cálculos Mercantiles, Aritmética, Algebra, Caligrafía mecanografía y ortografía: $6.00 mensuales a domicilio por el profesor F. Heitzman, Monte 103, altos, M-9247

BAILES
ULTRAMODERNOS Y CONGA

De salón y taps, enseñado por Maurice y señorita Santander, profesores de New York, habiendo actuado en Cuba, en hoteles Nacional, Presidente Sevilla y Sans Souci. Tango parisién, bailes teatrales. Enseñanza rápida y privada, a damas y caballeros. Lealtad 153, altos, entre Reina y Salud.

COMPETENTE PROFESORA DE EScuela Normal, especializada en Gramática y Literatura durante 20 años, ofrece clases de dichas materias. Avise al Apartado 793. La Habana.

PROFESOR GRADUADO EN LA Normal Central de Madrid. Clases a domicilio de Aritmética, Gramática, Taquigrafía Pitmann, Mecanografía al Tacto. Cuotas módicas. Sr. Pedrós L. No. 164. Telf. F-4124.

76 COLEGIOS

SAN-ELOY

..Colegio y Academia. Fundado en 1907. Primera y Segunda Enseñanza Preparatoria, Bachillerato. Comercio, Idiomas, Cultura Física, Cursos preparatorios especiales. Admitimos pupilos, medios pupilos y externos. Quinta Menocal, Samá 31, Marianao. Telf. FO-7462. Pida prospectos.

ACADEMIA RABIÑA

Ingreso en las Escuelas de Ingenieros Arquitectos y Comercio
Enseñanza Primaria

Clases individuales: Francés, Alemán, Taquigrafía «Pitman» y «Gregg» Mecanografía, Ortografía, Teneduría de Libros, Correspondencia y Aritmética Comercial. TAMBIEN CLASES POR CORRESPONDENCIA. Ingreso en Escuelas de Ingenieros, Arquitectos y Comercio. Servicio de Omnibus y de internos. **Pida Prospectos: Neptuno 80, altos, esquina a Manrique: M-7849 y A-9222.**

$10.00 PUPILOS

En internado modelo, para niños y niñas de 6 a 12 años. Profesorado idóneo, Residencia espléndida, rodeada de jardines y campo de sports. Alimentación excelente. Teléfono: FO-1620, Calzada de Columbia y Avenida de Truffin, (curva del Padre Emilio), rápida comunicación por la ruta 22, por los ómnibus Cubanos, tranvías y trans-bús.

77 ACADEMIAS

COLEGIO-ACADEMIA
«SANTA TERESA»

Profesoras graduadas. Preparación moral y pedagógica: Taquigrafía, Mecanografía, Ortografía, Teneduría de Libros, Inglés, Francés, Alemán, Correspondencia Comercial, Aritmética, Cálculos Mercantiles. Ingreso Escuelas de Ingenieros, Normal y Kindergarten. Corte y costura. Labores, Dibujo y Piano. **San Rafael número 71, entre Campnario y Lealtad. Telf. A-6874. Servicio de ómnibus.**

ACADEMIA DE IDIOMAS ROBERTS, Malecón 31, Teléfono M-2124. ¿Desea usted aprender inglés? Compre el Método «Roberts». Se recomienda por sí solo. Distinción. Eficiencia, Garantía. Cuarta edición: $2.00.

ACADEMIA BRAVO

Repaso de asignaturas de Bachillerato y de ingreso Bachillerato, Normales, Ingenieros y Comercio
PRIMERA ENSEÑANZA

Curso Bachillerato. Ingreso Escuelas de Comercio, Normal, Kindergarten, Hogar, Enfermeras, Técnicas Industriales, Veterinaria y Pedagógica. Mecanografía Taquigrafía, Inglés, Teneduría, Ortografía y Correspondencia. Primera Enseñanza por maestros normalistas especializados. Cuotas módicas. Profesorado competente y especializado. Pupilos y medio pupilos y externos, ambos sexos. Servicio de ómnibus a domicilio. Neptuno 98 y 199, esquina a Lucena: U-2627.

OBSEQUIO DE LA ACADEMIA DE COMERCIO
LUIS B. CORRALES

Los que presenten quince centavos en sellos, recibirán una Aritmética Mercantil práctica. Clases de Teneduría de Libros, Taquigrafía, Ortografía, Inglés. Clases de Mecanografía: $1.00 mensual, una hora diaria. Clases individuales. Lealtad 141, entre Salud y Dragones.

Interés General.

"ESPE-ZEN"

Específico Zendejas. La medicina más popular para las enfermedades de la sangre, Acido úrico, Reumatismo, Estreñimiento, Eczema, Ulceras etc. etc. Laboratorio «Espe-Zen» Marina 4. U-3898.

ALQUILERES

79 HOTELES

THE SAVOY

F. y Quince, Vedado.
Telf. F-6616

Situado en un lugar alto del Vedado, con fácil y frecuente comunicación con la ciudad y repartos. Rodeado de jardines, con 600 metros de hermosos portales. Las habitaciones tienen ventilación directa, teléfono, baño privado, con agua fría y caliente. Precios moderados, incluyendo tres excelentes comidas. El servicio en mesas separadas, para cada familia.

ALQUILERES

79 HOTELES

HOTEL MIRAMAR. ¿QUIERE VIVIR y comer como en su casa? Ofrecemos habitaciones y departamentos con baño privado. Reservamos habitaciones por carta a familias del interior. Malecón número 1 y Prado. A-5-3692.

HOTEL "MICHALET"

Residencia para familias. Modernas y ventiladas habitaciones con balcón a la calle. Esmerado servicio. Magnífica comida. Moralidad absoluta. Villegas 58, entre Obispo y Obrapía.

HOTEL «RADIO», AMISTAD NUMEro 15, entre Neptuno y Virtudes. Espléndidas habitaciones lujosamente amuebladas, agua fría y caliente, a precios económicos, desde 60 centavos diarios. Estricta moralidad.

HOTEL "CANADA"

Villegas y Tejadillo. Habitaciones por día y mes, con todo el servicio, a dos cuadras de Prado y Parque Central, edificio moderno, con 22 balcones. Elevador y agua caliente.

ANTIGUO HOTEL LUZ

Oficios 35: grandes y frescos apartamentos y habitaciones, espléndido comedor, agua caliente y fría. Comida a la criolla y española. Teléfono, ascensor y un esmerado servicio. Abierto día y noche. Precios económicos.

"ALAMAC"

Hotel de residencias, amplias habitaciones con servicio completo de hotel, magnífica comida a la carta, precios reducidos a huéspedes fijos. Galiano 66. A-5-3123.

HOTEL RENO

Aguila 112. —Habana. A dos cuadras del Capitolio. Economía y confort. Habitaciones con baño privado. Agua caliente. Elevador a todas horas. **Vea su comedor.**

Hotel Roosevelt

AMISTAD Y SAN MIGUEL

$55.00 Matrimonios con tres excelentes comidas.
mensuales.

Apartamentos para familias, todos con baño privado. Elevador día y noche.

HOTEL VANDERBILT

Situado en la Loma de la Universidad Nacional, amplias y lujosas habitaciones con el baño privado, agua caliente y fría, en abundancia. Esmerada atención. Neptuno 309.

HOTEL "ANDINO"

San Lázaro 496, esquina a M. U-2553. Unico en su clase. Moderno, céntrico, amplio, fresco, saludable, frente Universidad. Conviene para los que necesitan vivir cerca de los hospitales Calixto García o Mercedes. Habitaciones con baño privado, balcón, hermosa vista, con tres excelentes comidas: 45 pesos, matrimonio. Una persona desde 28 pesos. Clientela escogida. Pensión completa para huéspedes del interior. Precios sin competencia. Esmerado servicio en mesas separadas.

Hotel "IDEAL ROOM"

PRADO 93 B, (POR PASAJE)

¿Desea vivir en casa tranquila, mejor que en su propia casa? Visite esta gran casa, aunque sea por curiosidad. Por dentro la mejor. Precios para matrimonio, con comida y toda asistencia desde $35.00 a $40.00. Hay apartamentos de dos habitaciones con balcón y baño a Prado. Exígense referencias de moralidad y pago.

HOTEL "COLONIAL"

Residencia para familias. Apartamentos y habitaciones con baño privado, elevador día y noche. Restaurant en el octavo piso. Cocina criolla y española, a la carta. Moralidad. Telf. A-6958.

HOTEL ALCAZAR

Habitaciones con baño privado, agua caliente y elevador, desde $14.50 para una persona y $16.00 dos personas. Cárdenas y Arsenal Telf. M-4091.

TROTCHA

Próximo a los baños de mar, en el lugar más céntrico del Vedado, amplias y frescas habitaciones, rodeadas de jardines a una cuadra de tranvías y ómnibus. Calzada y Dos, Vedado. Telf. F-2383.

80 CASAS de HUESPEDES

SE ALQUILA UNA FRESCA HABItación con 3 ventanas a la calle; otra chica frente al baño, $25.00. Comida inmejorable. Calle 17 número 256, Vedado. Telf. F-3837.

OBRAPIA 61, ENTRE COMPOSTEla y Aguacate: Magnífica casa para familias. Usted puede vivir con todas las comodidades de su hogar por un módico precio. Háganos una visita. Teléfono M-2071.

RESIDENCIA FAMILIAR, AMPLIAS y frescas habitaciones, 3 excelentes comidas, ambiente refinado, 1 cuadra de 23; ruta 57, por la puerta. Calle 21 núm. 244, entre E. y F. Telf. F-4210. Hay garage.

MAGNIFICA HABITACION PARA UN matrimonio, baño anexo, muebles y todo servicio. Espléndida comida, teléfono y absoluta moralidad y orden; $35.00 mensuales, a matrimonio con referencias requeridas. Amistad número 54, casi esquina a Neptuno.

CASA DE HUESPEDES: GALIANO número 63, casi esquina a Neptuno. Se alquilan dos habitaciones, con todo servicio, a una persona de moralidad. Precio módico.

ALQUILERES

80 CASAS de HUESPEDES

«NIAGARA HOUSE». PRADO No. 47 habitaciones espléndidas para familias, desde $10; hay con baños privados y vista a la calle, lavabos agua corriente, agua caliente, extricta moralidad. Véalas.

SE ALQUILA EN EL EDIFICIO AREces Prado 36 apartamentos y habitaciones con baño privado y todo servicio a precios razonables, elevador día y noche.

CASA DE HUESPEDES: PRADO 88, altos. Precios sin competencia. Colectivamente, desde $18.00, con desayuno y comidas. Moral estricta. Visítenos.

MANRIQUE 123, ENTRE REINA Y Salud. Habitaciones espléndidas, con lavabos, planta baja y altos, agua caliente abundante, con o sin muebles. Excelente comida. Moral absoluta: A-6388.

GALIANO 103, ENTRE SAN JOSE Y Barcelona. Habitaciones espléndidas con lavabos, agua caliente, con o sin muebles. Excelente comida. Moral absoluta: M-7380.

CASA PARA FAMILIA: PRADO 65, se alquilan amplias y frescas habitaciones, con balcón a la calle, comida inmejorable, con toda asistencia. También habitaciones en la azotea para matrimonio u hombres solos.

81 CASAS de COMIDAS

SI QUIERE COMER BARATO Y sabroso visítenos en Industria 121 altos. Lo mismo admitimos abonados al comedor que servimos cantinas. Para más informes haga su llamada al teléfono A-9795 y se convencerá.

CANTINAS A DOMICILIO. CONDImentada con aceite de primera y manteca de chicharrón, sin especies; muy económicas. Teléfono A-7905.

SERVIMOS CANTINAS A DOMICIlio. Una persona, 40 centavos; dos: 60 centavos. Artículos de primera. Admitimos abonados al comedor. Bar «El Polo» Reina y Angeles. Hablen con el cocinero.

SE SIRVEN CANTINAS A DOMICILIo. Para una persona: $0.35; para dos: $0.60. Comida criolla y española. Muralla número 26, altos. Telf. M-7533.

FAMILIA PARTICULAR SIRVE COmida de primera a domicilio, gran maestro cocinero, variación y dictar a solicitud sin mayor precio. Escobar 29, altos, teléfono A5-0322. Pruebe.

82 APARTAMENTOS

EN LO MEJOR DEL VEDADO FRENte colegio La Salle, alquilo apartamento 3 piezas, baño privado, agua caliente, independiente con toda asistencia. 13 No 607 esquina a B Vedado F-4176

EN RESIDENCIA PARTICULAR — alquilo apartamento o habitación, con todo servicio. Hay garage. 23 y A No. 323 Vedado teléfono F-5798.

ALQUILO VENTILADO APARTAmento compuesto de dos habitaciones anexas al baño a matrimonio sin niños. San Rafael 70 ,segundo piso izquierda. No molestar en primer piso.

EDIFICIO A Y ZAPATA, EN EL VEdado, acabados de construir, apartamentos de lujo en los tres pisos, de dos habitaciones $36, de tres $43, con nevera eléctrica, cocina de gas y closets. Ultimos premios. Informan: F esquina 19.

EN CASA PARTICULAR, SE ALQUIla un apartamento, único inquilino. Vapor 5, letra A., en la academia de Corte y Costura, casi esquina a Hornos.

Apartamentos
Balaguer
ANIMAS Y ZULUETA
Desde **$20**
INFORMA:
THE TRUST COMPANY OF CUBA
OBISPO 59 TEL M-6917
HABANA

GRAN APARTAMENTO CON DOS puertas y balcón a la calle, Aguila 43 a matrimonio, damas y caballeros solos, en $18.00 y habitaciones con todo confort, desde $12.00. Se exigen referencias.

$13.00 APARTAMENTOS INTEriores muy cómodos, dos habitaciones, baño, cocina y luz. Agua abundante. Muy frescos. Entre dos líneas tranvía. Fernandina y Vigía»

ALQUILO EN MONTE 5, APARTAmento de dos posesiones, lavabo, balcón. Otro de baño privado, pintado con esmerado gusto. Atundante agua, fría y caliente. En la misma se da comida. Telf. A-6601.

SE ALQUILA

Elegante apartamento amueblado, calle 19 número 482, entre Ocho y Diez, junto a piscina. La llave al fondo. Telf. F-5318.

83 DEPARTAMENTOS

BELASCOAIN 120. PRECIOSO DEpartamento; se alquila muy barato. Informa el portero.

SE ALQUILA UN DEPARTAMENTO moderno, de tres piezas, en el reparto Almendares, calle Fuentes entre E. y D., rutas 30 y 57, Marianao.

MANRIQUE 55, PEGADO NEPTUno alquilo moderno departamento alto para matrimonio, con sala, dos cuartos grandes, baño lujoso, cocina de gas. Llaves el encargado.

Edificio Moenck y Quintana

PRESIDENTE ZAYAS,
O-Reilly núm. 49.

Se alquilan departamentos propios para oficinas con todos los servicios.

DRAGONES 42, ENTRE GALIANO y Aguila, altos de la botica Americana, se alquilan dos departamentos con agua corriente, muy frescos y amplios casa de orden.

ALQUILO DEPARTAMENTO MODERno edificio ocho pisos, muy fresco. No hay mosquitos, polvo ni ruido. Lens Court. 6 esquina a 11. Vedado.

ALQUILERES

83 DEPARTAMENTOS

NATARIA, PROFESIONALES, Alquilo para oficina o consultas, frente «Metropolitana», fresco y fino apartamento, esquina independiente balcón calle: sala, gabinete, salita espera. Casa honorable. Progreso primero.

84 HABITACIONES

SE ALQUILA UNA HERMOSA Habitación con vista para la calle, agua corriente y con todos los servicios, casa de respeto. Reina 2, altos esquina Chávez.

SE ALQUILAN HABITACIONES departamentos casa de toda moralidad, Campanario No. 105 entre Reina y Dragones.

SE ALQUILAN DOS HABITACIONES junto al baño en casa de familia, potable, Edificio «Larrea» Aguiar. Departamento 4, hay elevador.

VEDADO. LINEA 91, ESQUINA (casa con palmas), familia honorable alquila hermosísima habitación, balcones calle, a la brisa, propia personas. Todo servicio. Cambian referencias. F-5632 y F-3569.

SE ALQUILAN DOS HABITACIONES en casa particular a matrimonio sin niños o persona sola. Neptuno B altos entre Infanta y San Francisco.

SE ALQUILA HERMOSA HABITAción a hombres solos, amueblada agua caliente lavabo; en la misma otra a matrimonio honorable. Se dan clases de corte y costura. O-Reilly 4, primer piso.

SE ALQUILA FRESCA Y HERMOsa habitación con vista a la calle en casa de familia con toda asistencia, lugar céntrico, cerca oficinas. Habana altos, entre Amargura y Lamparilla.

BONITA, CLARA, VENTILADA Habitación alquílase toda asistencia matrimonio sin niños. Buena comida casa particular, Comodidad económica baños fríos y calientes. K esquina primer piso. Telf. F-6481.

MONSERRATE 93, ENTRE LAMrilla y Obrapía. Se alquilan habitaciones, con muebles, lavabo, agua caliente, a precios de situación, forman en la misma.

EN MALECON 12, PRIMER PISO. Alquila una habitación con asistencia desde $15.00 por persona, agua cor

ALQUILERES

HABITACIONES

AVISO

...ado 30, esquina a Aguiar. Se ...magníficas habitaciones y ...mentos a personas de toda mo... Aguiar 57; O-Reilly núme... entre Mercaderes y San Igna... Oficios 76 y Oficios 74; Inqui... Oficios 65; Egido 16. ...21; Gloria; Tamarindo 30 y ...a 122.

AVISO

...quila a personas de absoluta ...idad hermosa habitación en la ...residencia de Consulado 126. ...agua caliente, teléfono y mucho ...os niños.

CASA FAMILIA HONORABLE ...quila amplia y fresca habita... matrimonio o señoritas. lujoso ...misa excelente. También com... cuarto, hay teléfono. Escobar ...os.

NAVES y LOCALES

ALQUILA UNA CASA DE PANA... Compostela 173 entre Merced ...dan razón San Rafael No. ...uela Rey.

40 Pesos, en el mejor lugar, magnífico local propio para oficina o comercio, en O-Reilly esquina a Habana. Informan en Genios y Morro. Telf. M-6747.

...A, CUALQUIER COMERCIO, ...esquina moderna con arma... Vida propia, próxima tres ...Colegio San Vicente y fábri... Especial fuente soda. Za... esquina Cañongo.

...L DE ESQUINA SE ALQUILA ...para botica, café, gasolinó... cualquier comercio, Santa Cata... Strampes, Víbora, Informan ...de 3 a 6.

...AMPLIO LOCAL PROXIMO A ...Neptuno, San Rafael, pro... depósito, taller, etc. caben ...dles. Muy pequeño alquiler. ...rmes al apartado 37, mencio... su teléfono.

...QUILA EN BRUZON Y FO... ...Dulces magnífica nave propia ...macén o depósito. Mide 15 ...de frente. por 62 de fondo. In... Telfs. M-3355 e I-7584.

...5 Pesos, Marina número 2, (Carreño). Magnífico local propio para restaurant o bodega. Informan en el mismo. Teléfono: M-6747.

HABANA

...ALQUILAN ESPACIOSOS Y ...altos, Neptuno 162 entre ...y Gervasio, sala, antesala, ...os, comedor, 2 baños, azotea ...12, entre Reina y Salud. In...

...QUILAN LOS ALTOS DE MA... ...esquina a Blanco, se compo... sala, antesala, terraza y come... hermosas habitaciones, con ...os de baño, closets, piso y ...de mármol. Servicio de cria... tres habitaciones. Informes en ...de 9 a 12 a.m. y de 2 a 4 ...Precio: $120.00.

...L PILAR ESQUINA A Pequeñas casas sala, sa... habitaciones, etc. dos cua... Mercado Unico. Informes en ...mismo edificio. Telf. U-2837

...GERVASIO 26 ALTOS, SA ...comedor, 3 cuartos, baño inter... comedor, cocina, cuarto y ser... F-4262

...LO 32 PEQUEÑOS BAJOS, ...próximo a Monte, para ...gusto o corta familia, ...no hay papel en la puer...

...LO EN 25.00 PESOS, DIVI... ...tercer piso, al fondo del ...Habana Madrid: sala, come... cuartos, baño intercalado. In... Brodermann. Telf. U-5005.

...QUILAN LOS ESPACIOSOS ...de la calle de Neptuno 224. ...de sala, saleta, comedor, ...cuatro cuartos y tres en la ...dos baños. Acabada de pin... Informes: U-1710. Co...

...LO ESCOBAR 177, ALTOS, CA... ...interna de sala, dos cuartos y ...completos modernos, mucha ...y fresca, $20.00. Llave, bo... y Escobar.

...SE ALQUILA UNA CASITA ...de dos aposentos con ser... sola abundante y luz; cómoda ...familia. Zequeira 13 entre ...San Joaquín.

...MODERNA, MANRIQUE 162 entre Estrella y Maloja. Sa... 4 cuartos, 2 baños, coci... informes: «La Elegante», Ga... Telf. M-9440.

...QUILAN MAS DE 300 CASAS ...amientos. Llevamos el re... cuanto se desalquila en La ...y repartos. «Bureau Interna... Suárez 116-A., entre Alcanta... Puerta Cerrada. Informes: de

...80 SE ALQUILA LA ACCE... ...Marqués González letra B., ...José y San Rafael, compues... salón, baño completo, calen... cocina. Llave en el puesto ...de San José y Marqués Gon... Informes: Francisco Torres ...número 65. Telf. A-7830.

...SE ALQUILA BARATO, UN piso, moderno con sala, co... cuartos, servicio de gas y ...iente. Llaves el encargado. ...informes: Telfs. A-6277 y

...LO ALTOS MODERNOS: BE... ...613-E., entre Figuras y Car... comedor, tres cuartos, ba... alado y un cuarto en la azo... servicios. Informes: Carlos ...San Miguel número 100.

...UILA CASA MODERNA: SA... ...bidor, cuatro cuartos, baño, ...servicio de criados. Gerva... Salud y Zanja, primera ...nforman en Galiano 55.

...O 945 ALTOS DERECHA, ...288 entre Oquendo y So... sala, recibidor, cuatro habita... grandísimo, gran come... baño, cuarto servicio cria... al lado bajos.

...O 255 DERECHA ALTOS, ...pada y Hospital, sala, sa... dor, seis habitaciones, coci... servicios. La llave al lado. ...Informes: San Rafael 138 ...4144.

...E 14, ESQUINA ESPADA; ...sala baja de dos habita... alta de tres, modernas y ...Llaves e informes en la

...N LAZARO 15, ALTOS: SA... ...cuartos, baño intercalado, ...cuarto y servicio de criado y ...iones altas. Informes: Bu... Carlinao. M-3936.

...ILA LA CASA SAN JOSE ...re Basarrate y Mazón, 4 ...sala, recibidor, baño, cocina, ...riados. Se puede ver de 8

...O: ALMENDARES 25 Y ME... ...A., altos, interior, entre ...Desagüe: sala, dos cuartos, ...baño: $17.00. Aguilera. Mer... M-8628 y U-6509.

...O: EMPEDRADO 47, BAJOS ...Compostela y Aguacate: sala, ...tres cuartos, baño, cocina y ...criados. Aguilera, Mercа... M-8628 y U-6509.

...O: AMARGURA 10, ALTOS, ...Mercaderes y San Ignacio ...con dos posesiones, vis... Aguilera, Mercaderes 27: ...y U-6509.

UN SERVICIO GRATUITO útil y eficiente ha establecido el DIARIO DE LA MARINA

para divulgar, aún más por medio de las carteleras que ha instalado en los portales de su edificio, la publicidad de los anuncios económicos clasificados, que aparecen diariamente en sus páginas.

DIARIO DE LA MARINA

publica más anuncios económicos que los que aparecen diariamente en todos los demás periódicos.

ALQUILERES

87 HABANA

MONTE 40, ALTOS

Se alquila para familia, únicamente, con recibidor, sala, cuatro cuartos grandes, comedor, buen baño, agua por motor, terraza y cocina. Llave en los bajos, relojería. Dueño: Félix Capestany, Villegas 78, ferretería: M-3502.

LOMA DE LA UNIVERSIDAD: SAN José 226, piso alto: sala, comedor, dos cuartos, baño de lujo, cocina de gas. Llaves en la lechería de la esquina .Informes: Telfs. M-2863 y F-2124.

SE ALQUILA: SALUD 162, ENTRE Oquendo y Soledad: sala, saleta, tres habitaciones, baño intercalado comedor, cuarto y servicio de criados. La llave en la bodega. Precio: $34.00. Informes: Telf. I-5595.

ALTOS MUY FRESCOS $40.00

Sala, saleta, comedor al fondo, cuatro cuartos, baño intercalado y demás servicios. Castillo 48, entre San Ramón y Omoa. Informes: Alberto de Ayala: FO-3703. Llave en los bajos.

SE ALQUILA EL PISO ALTO DE la casa, calle Infanta número 136. Se compone de sala, recibidor, comedor al fondo diez habitaciones, dos baños, terraza, cocina y servicio para criados. Llave en la misma a todas horas. Telf. M-6005. Ricla 23.

ESCOBAR 27, BAJOS, SE ALQUILAN con sala, saleta, cuatro habitaciones baño intercalado, comedor, cocina, patio y traspatio. Llave en los altos e informes en Lamparilla 9.

NEPTUNO 107 ENTRE CAMPANARIO y Lealtad, segundo piso. Sala, comedor, cocina, 5 cuartos, 2 baños, la llave en los bajos. Informes U-3982 y U-2816.

ECONOMICAS

Casas de sala, saleta, comedor, dos y tres cuartos, baño intercalado, cocina, cuarto y servicio de criados, en los mejores lugares de la Ciudad:

Once número 155, bajos, entre J. y K.	60.00
Inquisidor núm. 11, esquina a Sol	32.00
Monserrate 5, bajos	40.00
Someruelos núm. 7, bajos	32.00
Vigía núm. 11	18.00
Mercaderes núm. 9, altos	22.00
Doce y Veintitrés	21.00
Concordia núm. 12, altos	50.00
Marina núm. 16-C, de $15.00 a	40.00
Subirana 46, bajos	30.00
Subirana núm. 52, altos	33.00
Lugareño núm. 23, altos	30.00
Marina núm. 2	30.00
Trece núm. 6, esq. a M., edificio Maine	32.00
Aguacate 75, altos	32.00
San Lázaro núm. 222	21.00

Departamentos de dos y tres habitaciones, baño y cocina:

Marina 2, (Carreño)	$18.00
Amistad 68 de $10.00 a	14.00
San Ignacio 25	11.00
San Bernardino 93	10.00
Lindero núm. 24	12.00

Oficinas: Genios esq. a Morro

Telf. M-6747.

MALECON 62 Y SAN LAZARO 200 entre Galiano y San Nicolás, pisos completos, independientes, modernos sala, comedor, tres o cuatro cuartos, baño y cocina. Pueden verse a todas horas. Informes: M-2863.

SALUD 160 ALTOS MODERNOS SA... la, tres cuartos, comedor al fondo, baño, cocina, no falta el agua Véale de 4 a 6 Informes F-2635.

88 VEDADO

SE ALQUILA CASA CALLE 2 EN... tre 1a y 3a Miramar Portal, sala, comedor, 3 grandes habitaciones, closets, 2 baños, cuarto criados, garage. Informan al lado Telf. FO-1914.

EDIFICIO «BIARRITZ» CALZADA Y J, Vedado. Alquilo modernos frescos pisos altos del frente, sala, comedor, 2 y 3 cuartos, baño, etc. Precio: $40 y $30. Exígense referencias.

SE ALQUILA CASA SITUADA EN 39 entre 2 y Paseo, portal, sala, 2 cuartos, comedor, cocina y baño intercalado. Informan en la misma.

SE ALQUILA LA AMPLIA Y COMO... da casa calle A número 272, entre Tercera y Quinta, Vedado; la llave al lado, informes calle 19 número 400, altos, esquina a 4, $50.00.

CALLE 21 NUMERO 45, ENTRE J. e I., Vedado, sala, comedor, tres habitaciones, baño y cocina: $40.00. The Trust Company of Cuba. Obispo número 53: M-6917. Puede verse a todas horas.

QUINTA NUMERO 96 SEGUNDO AL... tos. Terraza, sala, 4 habitaciones, baño intercalado, comedor, cocina, patio, $40.00. Informan: The Trust Company of Cuba. Obispo 53. M-6917.

CALLE 27 NUMERO 326, ENTRE A y B. Se alquilan modernos bajos, con cuatro habitaciones, baño intercalado sala y demás comodidades. Llaves en esquina A.

CALLE A. NUMERO 256, ESQUINA a 27. Se alquilan los bajos, con tres habitaciones y demás comodidades. Precio: $30.00. Llaves en la esquina de enfrente.

ALQUILERES

89 CERRO y PALATINO

BAJOS SAN LAZARO 134, ZAGUAN, sala, saleta, baño completo, 3 cuartos, cocina, patio, servicio criados. Llaves bodega. Informes F y 19, Vedado. Precio :$42.

SE ALQUILAN LOS BAJOS CERRO 649 esquina San Pablo. Sala, saleta, 4 cuartos, baño moderno, espaciosa cocina. Llave gabinete dental al lado.

CERRO: SE ALQUILAN ESPACIO... sos y modernos bajos, en Patria 18, con servicios y cuarto de criados. Informan en Belascoaín y Salud, café. Llaves en la bodega.

90 MARIANAO y sus REPARTOS

SE ALQUILA LA CASA AVENIDA 10 entre 12 y 13 Reparto Ampliación de Almendares, tiene portal, sala, comedor, cuatro cuartos, garage y cuarto de criados. Precio: $40.00. Informan Telf. F-6954.

SE ALQUILA CASA MODERNA CA... lle 3a esquina a 8, Buenavista, jardín, portal, sala, comedor, tres cuartos, baño completo. Omnibus Buenavista ruta 28 por la puerta, precio 30 pesos, su dueño Chaple No. 21, Víbora.

ALQUILO MIRAMAR 20 ENTRE 3a. y 5a. Dos plantas, sala, recibidor, comedor, pantry, cocina, 2 cuartos criados, garage 2 máquinas. Altos 4 cuartos, baño en colores, closets etc. Informes: FO-1480 Llave enfrente.

SE ALQUILA: AVENIDA DE CO... lumbia casi esquina a la línea de los tranvías y Calzada de Marianao, villa Pikin, portal, jardín, sala, saleta, hall, tres habitaciones, baño, garage, patio, comedor y cocina. Informan FO-2827

PROXIMA A DESOCUPARSE SE alquila la casa Avenida del Parque No. 9 Alturas de Almendares. Informes teléfono F-2721

REPARTO MIRAMAR: CALLE 22, entre Cinco y Siete. Se alquilan modernos chalets compuestos de recibidor, sala saleta, comedor, pantry, y cocina, cuarto y baño de criadas y terraza al fondo; cuatro cuartos cuartos, dos baños en colores, cuarto de costura y terraza, garage y cuarto y baño de chofer. La llave al fondo, casa Rocha. Informes: M-1656.

HERMOSOS ALTOS: $28.00, DOS meses en fondo, portal, sala, 2 cuartos, comedor, cocina, baño intercalado (no calentador), gran terraza al fondo, calle Tres número 67, entre 16 y 18, reparto Almendares, Telf. F-7148.

CALLE DIEZ ENTRE TERCERA Y Cuarta, reparto Miramar: $100.00, con jardín, portal, tres habitaciones, hall, baño intercalado, comedor, cocina, cuarto y servicio de criados y garage. The Trust Company of Cuba, Obispo número 53. M-6917. Puede verse de 9 a 12 meridiano.

REPARTO COLUMBIA, MARIANAO: Alquilo casa moderna, Mendoza 52: jardín, portal, sala, cuatro cuartos, baño intercalado, hall, comedor al fondo, cocina, pantry, servicio de criados, patio grande, garage, agua caliente. A media cuadra del tranvía. Verse, de 8 a 12 y de 2 a 6. Informes: Telf. A-6164, Mercaderes 40.

REPARTO LA SIERRA: EN LA CA... lle Quinta número 3, entre Ocho y Diez, alquilo en $50.00, hermosa residencia: jardín, portal, sala, recibidor, galería, comedor, 4 cuartos, pantry, closet, traspatio y árboles frutales. Llaves al lado.

MIRAMAR: CHALET SIN ESTRE... nar, $110.00; calle 16 entre 3 y 5; planta baja se compone, jardines, terraza, sala, comedor, pantry, cocina, cuarto servicio criados y garage. La planta alta cuatro cuartos y dos baños lujo, terraza. Informes: Bufete de Arellano, M-3936.

SE ALQUILA EN EL COUNTRY Club hermoso chalet Avenida de Entrada entre Línea del Ferrocarril y río Miramar Informan: Teléfono M-1454

AMPLIACION ALMENDARES AVE... nida 7 entre 11 y 12, portal, garage, sala, comedor, siete habitaciones, baño intercalado, jardín interior, acera brisa. Ruta 30 esuina. Llame al lado.

SE ALQUILA CHALET FRENTE AL Colegio de Belén con cinco habitaciones altas. Recibidor, sala, comedor, cocina y repostería. Bajos: y dos cuartos de criados. Garage para dos esquinas y jardín. Informes Telf. A-9744 y en la misma.

REPARTO ALMENDARES ENTRE 16 y 18, calle No. 22 altos, sala, comedor, 3 habitaciones, doble servicio, $32.00. Informan: Panadería La Primera de Aguiar. Ave. de Columbia y Miramar.

SE ALQUILA UNA CASA: PORTAL sala, comedor, dos habitaciones y patio grande. Calle Cuatro número 75, Redención, Marianao. Telf. F-6251.

REINA PROXIMO A GENERAL LEE dos finquitas con casas de mampostería, tres cuartos, baño intercalado moderno, sala, comedor, cocina y portal, conexiones para electricidad y teléfono, cada planta. Encargado en las mismas o en General Lee, entre Reina y Concepción, casa de altos. Demás informes: M-2863.

LA SIERRA. MODERNA Y HERMO... sa casa jardín, portal, sala, vestíbulo, terraza interior, 5 habitaciones, baño, comedor, patios, garage cuartos y servicios criados y chauffeur $60. Informan G 40, Vedado. Telf. F-3750

SE ALQUILA EN LA PARTE MAS alta del Reparto Miramar hermoso chalet en la Quinta Avenida y Campo de tiro con o sin muebles, casa de dos plantas altos: cuatro cuartos con dos baños intercalados, bajos: vestíbulo living-room, comedor, cocina pantry y servicios, además dos cuartos criados con baño, garage dos máquinas y caballerizas. Informa su dueño Industria 148 teléfono A-7026

SE ALQUILA LA FINQUITA DE Campita con residencia 3 cuartos, un portal de setenta metros 1 cuarto de baño a todo lujo 1 idem para criados, garage para dos maquinas con glorietas y mucha arboleda en producción. Calle 5 entre 12 y 14. Reparto Almendares casi pegado a Linea de Playa. Informan en la misma.

SE ALQUILA UNA BONITA RESI... dencia amueblada con lujo, 6 habitaciones, 3 baños y un gabinete sanitario en las bajas portal, recibidor, sala, salón interior biblioteca, comedor, pantry, cocina, 2 cuartos de criados, con su baño, garage para dos máqninas, jardines y dos terrazas, en 5a y 2a. La Sierra. Pueden verse de 11 a 12 a.m. y de 3 a 4 p.m. FO-1908.

91 J. DEL MONTE Y LA VIBORA

SE ALQUILA SAN MARIANO 25, esuina a Luz Caballero, chalet de dos plantas junto a Colegios Informa: Dr. Puig, Cuba 7, de 5 a 6.

ALQUILERES

91 J. DEL MONTE Y LA VIBORA

VIBORA ALQUILO $22 ALTOS DE esquina una cuadra la Calzada, punto céntrico, sala, comedor, dos cuartos, cocina, baño agua caliente y fría abundante. Informan I-3425.

ALQUILO MODERNA CASA DOS cuadras Calzada Víbora, frente parque, jardín, sala saleta, 4 cuartos, baño, servicio criados, comedor, patio traspatio. Llave bodega esquina Pedro Consuegra (Lagueruela) y Carlos Manuel, de 2 a 6.

SE ALQUILA UNA HERMOSA CA... sa planta alta, Concepción y Delicias sala, comedor, 6 cuartos, baño intercalado y baño de criados. Informan por el teléfono I-6474 e I-3594

SE ALQUILA: OCTAVA NUMERO 55 entre San Francisco y Concepción Compuesta de portal, sala, recibidor, comedor al fondo cuatro cuartos, baño completo, cocina calentador, garage y patio con frutales. Puede verse de 10 a. m. a 1 p. m. Informan: F-2997.

SE ALQUILA LA MODERNA CASA Zapotes No. 28 casi esquina a Serrano, portal, sala, recibidor, comedor al fondo, tres habitaciones, baño, etc., tranvías y guaguas a una cuadra y media. Precio: $40.00. Informan teléfono I-5936

ALQUILO CHALET CALLE LIBER... tad entre O-Farrill y Antonio Saco, jardín, portal, sala, 3 cuartos baño, comedor, hall, cocina, cuarto y servicio de criados y garage. Informan en el mismo.

$50.00: ALQUILO CASA MODERNA, Calzada de Jesús del Monte 330, a dos cuadras de la iglesia: terraza, sala, saleta, recibidor, seis cuartos, servicio intercalado, cuarto y servicio de criados y gran patio. Llaves en los bajos. Informes: Balado, hotel Canadá Villegas 3; M-4703.

EN $60 SE ALQUILA LA CASA FE... lipe Poey 38 cerca del Instituto Edison, Lourdes y H. Maristas con 5 habitaciones, 2 baños para más informes en la misma.

92 STOS. SUAREZ y MENDOZA

SE VENDE UNA CASA EN LA CA... lle Lacret Santos Suárez con cuatro cientos metros de terreno, doscientos de fabricación y doscientos de arboleda, por embarcar su dueño. Informan en Concordia 23, bajos, dicha casa tiene garage.

SE ALQUILAN ALTOS, TERRAZA, SA la, dos cuartos grandes, baño y cocina, Carmen y Goicuría, Víbora (ruta 15) $17. I-5180.

DESOCUPADA CARMEN 14 ENTRE Figueroa y Estranmpes, portal, sala, saleta, comedor, 3 cuartos, cocina, cuartos y servicio de criados. Precio, $35. Llaves al lado.

REPARTO MENDOZA. SE ALQUILA Libertad 45 entre Mayía Rodríguez y Goicuría, media cuadra de la ruta 15, jardín, portal, sala, 2 habitaciones, baño intercalado completo, comedor al fondo, cocina, patio, hermoso traspatio y entrada para garage. Alquiler $30.00. Informan F-4640.

93 LUYANO

MODERNOS BAJOS, $19.00

Alquilo con sala 2 cuartos, baño, etc., calle de Arango esquina Justicia, una cuadra tranvías Calzada Concha. Informa bodega esquina

SE ALQUILAN LOS ALTOS DE VI... llanueva esquina a Santa Felicia con sala, comedor, dos cuartos, baño intercalado y cocina. Informes en la misma. I-6610.

SE ALQUILA UNA PRECIOSA CA... sa, con sala, saleta, dos cuartos, comedor, terraza, cocina, baño completo y un desahogo. Además, algunos apartamentos en Compromiso número 7 entre Rosa Enríquez y Blanquizal, Luyanó.

SE ALQUILA CASA EN LO MEJOR de Luyanó; 3 cuartos, Reparto La Asunción. Informes Teléfono A-8266; 9 a 5 p. m.

94 LAWTON y BATISTA

REPARTO LAWTON. SE ALQUILA en la calle 15 esquina a A con portal, jardín, al costado, sala, dos habitaciones, baño intercalado completo, saleta de comer al fondo, una cuadra de tranvías y ómnibus. Alquiler: $20. Informan calle A entre 16 y 17 No. 21 bajos X-1484.

SE SOLICITAN

99 SOLICITUD DE ALQUILERES

SE DESEA ALQUILAR UNA CASA grande, para colegio. Se prefiere en el Cerro o Vedado. Telf. I-3225.

101 PERDIDAS

SE HA PERDIDO UN PASAPORTE brasileño, a nombre de la señora Amelia Laredo de Toledano. Se gratificará a la persona que lo devuelva al hotel Presidente.

SE GRATIFICARA A QUIEN EN... tregue un anillo de oro con iniciales A. A. Sep. 1902. Calle 10 No. 222 entre 21 y 23, Vedado. Sr. Andraca.

108 AGENCIAS DE COLOCACIONES

"LA MATANCERA": A-7740

Servimos rápidamente: criadas, cocineras y choferes. Toda clase de servidumbre y empleados de ambos sexos, con referencias. Sol número 111, entre Egido y Villegas.

COLOCADOS: TAQUIGRAFO INGLES español. Central en Oriente $100 y casa. Señorita inglesa, taquígrafa en hotel, $60 y comida. Maestra americana en Colegio $50, casa y comida. Instituto americana en Central, $50 Corresponsal $25 semanales, BEERS AGENCY Plaza de la Catedral 16. Telf. M-7730.

AGENCIA DE COLOCACIONES «CU... ba», la mejor de La Habana, Mercaderes 11, departamento 4. Teléfono: A-8737. Se puede servir inmediatamente y con las mejores referencias, cualquier clase de empleados de oficina, dependientes del comercio o cocineros y criadas, de ambos sexos, en general.

RECUERDE LA AGENCIA "BEERS"

Cuando necesite empleado de oficina, dependiente o servicio doméstico. Tenemos una larga lista de solicitantes, todos con referencias, San Ignacio 16: M-7730.

U-1880: "LA HABANERA"

Servimos con referencias: criadas, cocineras, mensajeros de boticas, manejadoras y todas clases servidumbres de ambos sexos. Neptuno 255 esquina a Espada. U-1880.

103 CRIADAS y CRIADOS

SE SOLICITA CRIADA DE MANO blanca sueldo: 25 pesos y uniformes y ropa limpia. Informan en la zapatería La Luna, Paseo entre 5 y Calzada, No 8.

PARA CRIADA DE MANOS SE SO... licita una joven peninsular en la Víbora, Avenida de Acosta No. 12 entre 1a y 2a Sueldo: $15.00.

SOLICITO UN JOVEN ESPAÑOL para criado de mano que sea de buena presencia, que duerma en la colocación, que sepa hacer servicio fino y tenga referencias de personas conocidas. Calle N esquina a 25, Vedado.

SE SOLICITA UNA CRIADA PARA limpiar y lavar a corta familia; tiene que dormir en el acomodo. Sueldo, $8.00. Municipio 133-B.

SE SOLICITA CRIADA BLANCA que sepa lavar y planchar y zurcir muy bien. Que entienda de plancha de gasolina y duerma en la colocación. Sueldo: $20.00. Amistad 124-A, altos, después de las 10 antes meridiano.

CRIADA DE MANO SOLICITO EN Concordia 1115 B, altos.

SE NECESITA UNA CRIADA JOVEN, para cuarto. Que sepa coser y tenga recomendaciones. Calzada de Columbia y Barraqué, chalet.

SE SOLICITAN

103 CRIADAS y CRIADOS

SE SOLICITA UNA SEÑORA ESPA... ñola para hacer limpieza unas horas por la mañana de casa chica. Aguila 223, esquina a Monte, primer piso, departamento 3.

104 COCINERAS y COCINEROS

SOLICITO BUENA COCINERA CON referencias para finca cercana a la Habana. Informan F-4444

SE SOLICITA JOVEN ESPAÑOLA, para cocinar y limpiar familia de 3 personas. Sueldo: $16.00. Ave. 5a. entre 10 y 11 Vila María Ampliación de Almendares.

SE SOLICITA UN BUEN COCINERO pastelero y repostero que sea limpio, calle 19 y C no quiero salcochadores. Sueldo: 25 pesos.

SOLICITO MUCHACHA SERIA PA... ra cocinar y corta limpieza, duerma colocación, referencias. Sueldo 12 pesos, buen trato, calle J. núm. 170, entre 17 y 19, Vedado.

SE SOLICITA UNA COCINERA QUE a la vez haga los quehaceres de la casa, para matrimonio solo, que sea de mediana edad y duerma en la colocación. Se prefiere del país. Paz número 38, entre Santa Emilia y Santos Suárez.

SOLICITO PARA COCINAR Y LIM... piar criada formal, dormir colocación, 6 de familia. Infanta 32 altos, entre San Rafael y San José.

SE SOLICITA UNA COCINERA Y también limpieza para un matrimonio solo. Diríjase a Obrapía 65, altos, primer piso izquierda.

EN CARDENAS 29, ALTOS, SOLICI... tan una cocinera para atención de dos personas y limpieza de casa. Preferible de mediana edad. Ha de ser blanca. Informes en la misma, de 8 a 12 y de 2 a 6.

SE NECESITA UNA COCINERA, que sepa cocinar bien. Obrapía 50, altos.

105 MANEJADORAS

SE SOLICITA UNA MANEJADORA, con referencias; y una criada, por horas. Calle Seis entre Primera y Tercera, La Sierra de 9 a 10.

SE SOLICITA UNA MANEJADORA, con referencias. Es indiferente sea española, que de color. Debe tener práctica y ser cariñosa. Para informes: calle D. número 200, entre 21 y 23, después de las 10 a. m.

SE SOLICITA UNA MANEJADORA en Arbol Seco 11, bajos, entre Estrella y Maloja.

108 PROFESORES

SE DESEA UN TRADUCTOR DE alemán y una persona conocedora de motores de petróleo que se interese en la venta de los mismos. Metropolitana 236. Habana.

114 AGENTES y VENDEDORES

SE SOLICITAN AGENTES AM... bose sexos. Garantizo de 2 a 3 pesos diarios. Calle 17 No. 449 entre 8 y 10. Vedado. De 9 a 12 a.m.

SOLICITO AGENTES EN TODOS LOS pueblos y ciudades del interior, para trabajar en sus localidades. Buen margen. Diríjanse por escrito: a José Reguero, Prado 93, altos del bar «Partagás». Habana.

AGENTES REVENDEDORES DEL INTERIOR, DE AMBOS SEXOS

¿Desea usted ganarse un dóllar diario? Conteste rápidamente este anuncio, para garantizarle Agencia exclusiva Producto agradable, de ácil venta y gran consumo diario. Sr. A. S. Ubat. apartado 851. Habana.

AGENTES: GANEN $5.00, O MAS, diarios. Juan F. Ortiz, O-Reilly número 25, entre Habana y Aguiar, de 8 a 9 y media. y de 2 a 3 y media.

DIEZ AGENTES NECESITO, PARA ventas a plazos. Garatizamos de $3.00 a $6.00 diarios. Dragones número 92, bajos, entre Manrique y Campanario, de 2 a 6 y de 8 a 10 p. m. Preguntar por Alboniga.

SOLICITAMOS VENDEDORES EN toda la República. Pagamos comisión amplia, por adelantado. Artículo útil, de muy fácil venta. Diríjase hoy mismo, a J. A. Michelena, edificio La Metropolitana, apartamentos 808 y 809, Habana.

115 OFICINISTAS

NECESITO UN JOVEN O UNA JO... ven para ayudante oficina. También necesito una mujer para atender casa señor solo; otra para un hotel y un camarero. Compostela 58, Agencia.

116 SOCIOS

SOLICITO SOCIO CON $300 PARA ampliar negocio en marcha de mucho porvenir. Informan de 2 a 4 p. m en Concepción 77.

PARA NEGOCIO PROXIMO, DESEO entrar negociaciones persona sería concederle exclusividad provincial Preferibles Peluquerías bien establecidas. Interesante novedad, buen asunto, rendimiento. Escribir apartado 483. Habana.

PARIS CABARET «EL FRANCES» Los que agraciados por la Lotería u otros quieren establecerse, tengo un local magnífico, punto inmejorable para cabaret con vida propia, café y fonda, necesito socio con mil pesos. Informan calle Cádiz 7 a todas horas.

117 SOLICITUDES VARIAS

SOLICITO PERSONA PARA ENCAR... gado de casa de huéspedes, con garantía de 500 pesos. Sueldo: $50.00 y comida. Deseo persona seria. Si no reúne condiciones, no se presente. Damas 28.

SE SOLICITA PROFESOR DE TENE... duría y aritmética. Se prefiere si sabe taquigrafía Pitman, no necesario. Pocas pretensiones. Neptuno 160, altos.

ABOGADO CON 20 AÑOS DE EXPE... riencia, en cargos judiciales se ofrece para trabajar por las tardes en bufete, Notaría, empresa periodística, industrial, comercial, clases en academia o administrar propiedades. Llame I-5178

SE OFRECEN

118 CRIADAS y CRIADOS

JAPONES DESEA COLOCARSE DE criado de mano para casa particular, experto en todo servicio tiene buenas referencias. A-9814.

SE DESEA COLOCAR UN BUEN criado español práctico en el servicio con buenas referencias de familias distinguidas. Telf. M-5170.

SE OFRECEN DOS ESPAÑOLAS, una para criada de manos y la otra para cocinar y limpiar corta familia no importa salir a los repartos informan en Obispo 67

SE DESEA COLOCAR UN JOVEN DE criado de mano, sabe servir a la rusa y hacer coteles y fregar máquinas y trabajar jardines, F-6265. Tiene muy buenas referencias.

ESPAÑOL SE OFRECE PARA CRIA... do de mano acostumbrado a todo servicio fino con referencias de buenas casas donde trabajó largos años, entiende de coteles. Telf. A-6615.

SE OFRECE UNA JOVEN DEL país para cuartos o para todo siendo matrimonio o corta familia. Sabe coser no menos de $18.00 a $20.00. Llamar de 8 a 12 y de 3 a 7 al Telf. F-4217

SE DESEA COLOCAR UN JOVEN español para criado de mano o de otro trabajo, sabe servir a la rusa tiene referencias. Informan al teléfono A-9548

SE OFRECE JOVEN ESPAÑOLA PA... ra cuartos y coser o criada de mano, sabe trabajar y en la misma otra por horas, presentan cartas de recomendación. Telf. A5-3421.

118 CRIADAS y CRIADOS

SE DESEA COLOCAR JOVEN BLAN... ca para limpiar o para cuartos. Teléfono M-3339

SE DESEA COLOCAR UNA BUENA criada de cuarto o comedor, sabe coser y también sale a los repartos. F-3164.

DESEA COLOCARSE JOVEN ESPA... ñola de criada todo el día, no duerme en la colocación o limpieza por horas; es fina, sería, sabe cumplir con su obligación, tiene referencias. Telf. FO-2692.

DESEA COLOCARSE UN BUEN criado espaol con referencias, buena presencia, limpio y sabiendo cumplir, es serio. M-3339

DESEA COLOCARSE ESPAÑOLA PA... ra limpiar, tiene buenas referencias. Informes: Telf. M-7538.

SE OFRECE UNA CRIADA DE MA... no española. Informan I-3553.

DESEA COLOCARSE UNA ESPAÑO... la para criada de manos o manejadora. Telf. U-2536.

SE DESEA COLOCAR UNA ESPAÑO... la de criada de manos. Sabe cumplir con su obligación, no menos de $20.00. Llame al teléfono M-3909.

SE DESEA COLOCAR ESPAÑOLA de mediana edad para cuartos o comedor, sabe su obligación, tiene referencias. Sueldo $20. Informan teléfono I-6730.

SE DESEA COLOCAR UN CRIADO español como criado de mano para comedor o para limpiar o ayudante cocina en casa particular, con referencias y sin pretensiones; llame por el teléfono F-3129 o vayan a Paseo número 23, entre 13 y 15, Vedado.

SE DESEA COLOCAR UN CRIADO de mano, sabe servir mesa a la rusa y tiene referencias. Sabe cumplir con su obligación. Telf. M-4451.

DESEA COLOCARSE UNA MUCHA... cha española de criada de manos o de cuartos, tiene buenas referencias. Telf. F-2255. Duerme fuera o en la casa.

SE DESEAN COLOCAR DOS ESPA... ñolas, una joven para criada de manos o cuartos y una señora para cuartos o comedor. Calle E número 49, esquina a Quinta, Vedado. F-4848.

DESEA COLOCARSE UNA JOVEN peninsular de criada de manos o de cuarto, prefiere el Vedado o por el Reparto. Informan en Real número 163, Marianao, Telf. FO-7801.

SE DESEA COLOCAR UNA ESPAÑO... la, para criada de mano o de cuartos. Tiene referencias. Informes: Telf. A-8066.

SE DESEA COLOCAR UNA JOVEN española para cuartos. Es fina y tiene referencias. Telf. A5-0292.

SE DESEA COLOCAR UNA JOVEN española, para criada de mano o de cuartos. Tiene referencias y desea casa de moralidad. Telf. F-4217.

SE OFRECE UNA JOVEN ESPAÑO... la, de 30 años para cuartos, costura y bordar, etc., o para comedor, sirve a la rusa. Tiene buenas referencias y desea casa de moralidad, de buen trato. Telf. A-9987.

SE DESEA COLOCAR UNA MUCHA... cha española, para criada de mano, manejadora o para cuartos. Tiene buenas referencias. Llame: Telf. A-9786, Sitios 98, Habana.

SE DESEA COLOCAR UNA ESPAÑO... la para criada de mano o manejar. Tiene referencias. Telf. F-3004.

SE DESEA COLOCAR UNA SEÑORA española, de mediana edad, de criada de cuartos o de mano. Tiene buenas recomendaciones y va a los repartos. Telf. A-9478.

SE OFRECE UNA CRIADA PARA cuartos o comedor, o bien para manejadora. Tiene referencias y duerme en el acomodo. Informes: Aguila 231. Telf. M-1149.

DESEA COLOCARSE UNA JOVEN española para criada de mano o cuarto, buenas referencias. Informes: Teléfono FO-1865.

DESEA COLOCARSE UNA JOVEN de color para limpiar o manejadora no menos de trece pesos, tiene buenas referencias no va a los repartos. Llame al teléfono A5-1561

SE DESEA COLOCAR UNA SEÑORA de mediana edad del país para criada de mano o manejadora. Su dirección: Peñalver 9, altos, Telf. A-9236.

DESEA COLOCARSE UN BUEN criado de mano español; joven, práctico en todo fino servicio, sin pretensiones, trabajador y con esmeradas referencias de buenas casas. Teléfono M-1959.

**SE DESEA CO

RUSIA EN MINIATURA

El doctor Goebbels, en su magistral discurso con motivo del Congreso de Nuremberg lo ha dicho bien claro: Esos que se irrogan la «conciencia universal», cuando ya ante hechos innegables resultaba imposible ocultar la triste realidad bolchevique, alegaban: eso sólo puede pasar en Rusia. Y el mismo doctor Goebbels, contrastando citas auténticas e informes insobornables, expuso, hecho por hecho, que aquello que «sólo podía ocurrir en Rusia», luego ha sido llevado a la práctica ante los ojos atónitos del mundo civilizado en pleno Occidente de Europa. De hecho, hoy existe en plena Europa otra Unión soviética en miniatura, sólo separada por unos carabineros franceses del resto del continente. Si no bastaran las palabras de Goebbels para demostrarlo, una mirada a cualquier periodico de los que se publican en la España roja, es suficiente para confirmarlo.

Veamos, por ejemplo lo que llena las columnas de aquel diario madrileño «El Sol», antaño gala del intelectualismo español y paladín de «la libertad», cuyas mejores plumas tanto hicieron por traer la república.

Hoy lleva como subtítulo el siguiente «Diario de la mañana del partido comunista», sin que falte en el conjunto la inevitable hoz y el martillo.

Primera foto de la primer plana de la edición del 24 de agosto de 1937: un casi desnudo atleta soviético, «gran recordman mundial de natación, ha tenido una brillante actuación en la Olimpiada de Amberes». Que no digan los rojos estar mal informados, pues ni de ese record, ni de esa Olimpiada han hablado los periódicos burgueses...

De la Olimpiada de primera plana, pasamos a la limpieza en la segunda. «Si contra el fascismo reñimos una guerra a muerte, no menos (hueco de censura) hemos de sentir contra los trotzkistas» etc. Conste que esto no lo escribe la «Prawda» de Moscú, sino un periódico «español». Y claro, en ese Madrid soviético no faltan las «protestas espontáneas» al caso, como esta: «Ante la campaña sin precedentes que por algunos se viene haciendo contra la nación más querida del proletariado español, la Unión Soviética, no podía por un sólo momento más pasar sin que los socialistas y comunistas de estos tres pueblos Canillas, Canillejas y Vicálvaro... etc». ¡Ni, que estuviera traducida del ruso esta fracesita «canillesca»!

Y del ruso traducido está, sin duda, lo que en toda una plana se reproduce del discurso de Alvarez del Vayo pronunciado en un mitin organizado por «Claridad». Una foto muestra la mesa presidencial del acto, con tres enormes estrellas soviéticas en el fondo del telón y una serie de fotos entre las que a pesar de la deficiencia del clisé, se aprecia la del «Padrecito Lenin». Su «hijo», (por lo menos ideologico), del Vayo exclama: «Toda la teoría del apoliticismo del Ejército arranca de un error fundamental sobre la naturaleza y sentido de nuestra lucha (vaya, del Vayo!) Lo que traducido del castellano ruso quiere decir que el ejército rojo ha de servir para la política soviética y que el sentido de su lucha es, como se ha repetido innumerables veces, «combatir bajo la bandera de Lenin».

Para que no quede la menor duda sobre la política propagada por el «hombre de confianza» de Moscú, nos presenta el mismo número del diario el «ejemplar» comportamiento bolchevique del «fundador y militante del Partido Comunista, comisario político» del batallón de vendedores ambulantes. «¿Os imagináis la heterogénea fisonomía de un batallón de vendedores ambulantes?» pregunta el periódico, no sabemos si con ironía inconsciente.

Dijimos que estos batallones deben luchar bajo la bandera de Lenin. El mismo número del «Sol» también nos lo confirma en una foto que muestra a unas muchachitas madrileñas presenciando un desfile desde una tribuna «que preside el retrato de Stalin».

Así es, retratada por un periódico comunista, «Rusia, la peque», la aún desgraciada parte de España que pronto desfilará, no ante retratos de judíos marxistas fallecidos y tiranos de lejanos países esclavizados, sino ante una persona real y viva, ante un caudillo genuinamente español que ha librado a su pueblo de la terrible pesadilla bolchevique y que sabrá convertir a la Península en baluarte más de defensa de la cultura occidental contra la envidia de los pordioseros y traficantes de los «ghettos» orientales.

Las nacionalidades libres en la URSS

La Ukrania es por su extensión la segunda, y por la riqueza de su suelo y subsuelo la primera entre las repúblicas autónomas de la Unión Sciviética. En ella se encuentran, sobre todo, los más ricos yacimientos de hulla en territorio ruso, indispensables para la economía en tiempos de paz y mucho más aun en caso de guerra. Otra cualidad que siempre ha caracterizado aquella población, es su anhelo de autonomía. Los mismos Soviets después de conquistada esta región por las armas tras el derrumbe del zarismo, creyeron oportuno establecer ese régimen de «autonomia» ficticia, de que «goza» la rica región y que tantísimas veces se ha presentado como modelo para las «nacionalidades oprimidas» de otros países. Desde luego, Moscú ha sabido cuidar bien de que los «comisarios del pueblo ucraniano», es decir, sus gobernantes, sean comunistas de plena confianza. Además, en cumplimiento de medidas de centralización administrativa, como se decía, ha ido suprimiéndose, en el transcurso del tiempo, una tras otra, las prerrogativas de autonomía solemnemente prometidas y selladas. Todo ello ha causado creciente malestar entre la población de la Ucrania; hasta tal punto, que al desencadenarse en toda la URSS aquella sangrienta «limpieza» contra los trotzkistas, Moscú procedió al mismo tiempo a tomar medidas severas contra «los burgueses nacionalistas enemigos del Estado», como se calificaba a los ucranianos descontentos. Una de las víctimas de estas persecuciones ha sido el mismo hijo del presidente del «Estado autónomo» de Ucrania, Petrowski, detenido y fusilado. Como es de suponer, el Presidente mismo se encuentra desde entonces muy compungido y llama la atención que últimamente ya no figure en ningún acto como representante de Kalinin, Presidente del Comité Ejecutivo. Es más, parece que ha pasado completamente al ostracismo.

Este es el respeto que los Soviets tienen para las «nacionalidades oprimidas», de las que únicamente se valen para disgregar con mayor facilidad a las naciones. Esa es la suerte que un día hubieran sufrido «Euzkadi» y «Catalunya», bajo el dominio rusosoviético. Carne de cañón para fines inconfesables, pero, no obstante, bien manifiestos.

18 de septiembre de 1937.

ONTARIO.

CAUSO INTENSA Y FAVORABLE SORPRESA EN LONDRES EL DISCURSO DE MR. ROOSEVEL

EL IDEAL, QUE ES LA MAYOR FUERZA, HA DADO AL NAZISMO SU TRIUNFO INCONTRASTABLE, DIJO HITLER AL INAUGURAR EL SOCORRO DE INVIERNO

Lo más grande no es el rearme de Alemania, sino que el pueblo alemán vuelva a estar unido por un ideal

«Se ha manifestado el deseo—agregó—de que se produzca la división entre Italia y Alemania, lo cual no es solicitud de simpatía, sino el empeño de precipitarnos a un abismo»

BERLIN, octubre 5. (AP.)—El Fuehrer Canciller Hitler declaró esta noche que «ni la fuerza de las armas ni la astucia diplomática» pueden reemplazar la unidad nacional de Alemania que calificó de la mayor hazaña nazi.

Gracias a sus fuertes cimientos, Alemania es «una isla de paz» en un mundo turbulento, dijo a 20.000 personas que se habían congregado en el Deutschland Hall, para asistir a la inauguración de la campaña de alivio de invierno.

La mayor parte de su discurso de cuarenta minutos lo consagró al teza más granlaHd- shrdlu shrdlu u ma de que el idealismo es la fuerza más grande del mundo.

Este hecho, dijo, es la causa del éxito del movimiento nazi en que «un simple puñado de hombres con un ideal» no solamente sobrevivieron al ridículo y a la derrota, sino que finalmente convencieron y regeneraron a toda la nación con el extraño poder de ese ideal.

El Fuehrer aseguró que su ideal es simplemente el ideal de la comunidad nacional, o sea exactamente lo contrario del «hombre para sí mismo» que prevaleció durante los años de colapso y desesperación de la post-guerra.

Lo más grande que ha realizado el partido nazi «no es el rearme de Alemania, sino el hecho de que el pueblo alemán vuelva a estar unido por la fuerza de un ideal», ideal que no podrán arrancarle ni la guerra ni la diplomacia.

Calificó el programa de auxilio de invierno de la mayor escuela de educación social que el mundo ha visto, diciendo que la continuación del sistema es el mejor seguro contra el debilitamiento del espíritu nacional.

«En el anterior período burgués los hombres se aseguraban contra el incendio, el robo y el bandidaje. Solamente olvidaron una clase de seguro: el seguro contra la locura política, contra la locura que desmembra a una nación», declaró.

Hitler arrancó francos aplausos cuando dijo que la campaña de invierno es cristianismo práctico, diciendo que «cuando veo a muchachas ninguna de las cuales está demasiado abrigada recaudar fondos para cuidar de los que tienen frío, creo que son apóstoles de un cristianismo que puede decir para sí: Este es el cristianismo de sincera profesión, porque detrás de esta profesión de fe no sólo hay palabras, sino hechos».

Alemania, aunque sin colonias, oro ni divisas, puede ayudar a los hambrientos en invierno.

BERLIN, octubre 5. (Havas).—La Obra del Socorro de Invierno para 1937-38 se inauguró solemnemente por el Fuehrer Hitler en presencia de unas 20.000 personas en el «Deutschland Halle», haciendo el doctor Goebbels antes que los demás, el informe de la obra realizada por esa institución en el curso del pasado año. En total, se recaudaron M-408.323.140 y en los últimos cuatro años, 1.499.750.000.

El llamamiento que se hace este año contiene las siguientes palabras: «Los pueblos más ricos del mundo, con tesoros llenos de oro y divisas, con colonias, anegados en la abundancia y la riqueza, tienen, al igual que nosotros, que realizar cada invierno llamamientos a los ricos para darles a los pobres lo que les falta, exactamente igual que aquí, salvo que dan menos y así resultan todavía en mayor vergüenza de la posesión de bienes».

AUMENTAN EN UN 3,287% LAS IMPORTACIONES DE CAFE CUBANO EN LOS ESTADOS UNIDOS

WASHINGTON, octubre 5. (AP.)—La Secretaría de Comercio informa que las impotraciones de café cubano en los Estados Unidos han aumentado a un total de 9.239;811 libras contra solamente 272,727 en igual período, los nueve primeros meses del año de 1936; el aumento es igual al 3,287 por ciento.

La importación total ha sido de 1,186.776,568 libras.

CUPIDO HIERE AL MAS JOVEN DE LOS HIJOS DE PTE. ROOSEVETL

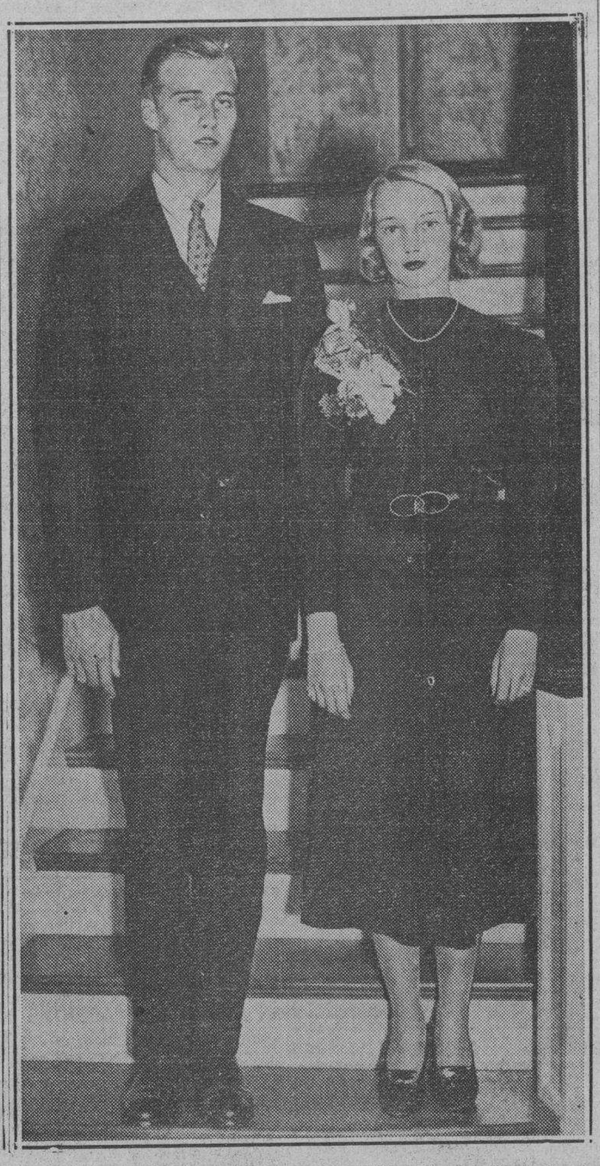

John Aspinwall Roosevelt, el más joven de los hijos del Presidente Roosevelt, y su prometida Ana Lindsay Clark, inmediatamente después del anuncio de su compromiso hecho por Mrs. F. Haven Clark, viuda de un rico banquero de Boston y madre de la novia. Los jóvenes se casarán cuando el menor de los Roosevelt termine sus estudios universitarios.

Animosidad entre los protestantes y el Gobierno nazi

La Policía alemana confiscó todas las proclamas de la Iglesia Evangélica alemana

BERLIN, octubre 5. (The N. Y. Herald Tribune).— La policía nazista confiscó hoy rápidamente todas las proclamas y prospectos enviados por la Iglesia Evangélica alemana a sus fieles dándoles orden que se inscribiesen como «evangélicos» en los cuestionarios que ha de enviar al gobierno la próxima semana el pueblo germano para obtener información con fines fiscales y para el censo. Se dice en los círculos eclesiásticos que las autoridades de la Iglesia Evangélica alemana dieron este paso para nulificar la maniobra del gobierno germano para reducir las entradas de las Iglesias mediante la reducción de los impuestos eclesiásticos.

En anteriores años el cuestionario sólo tenía una columna para el censo religioso. En esta de este año habrá tres columnas con los siguientes epígrafes: «Religión», «Creyentes en Dios» y «Ateos». El gobierno imaginó que muchos partidarios del nazismo que son a su vez miembros de la Iglesia Evangélica se declaraban «Creyentes en Dios» no teniendo así que pagar los impuestos eclesiásticos.

Las autoridades evangélicas dieron rotundo aviso a sus feligreses que el término «Creyentes en Dios» está en consciente oposición a la fe cristiana.

Dieciocho personas perdieron la vida en el hundimiento del vapor «San Vicente», cerca de Veracruz

VERACRUZ, México, octubre 5. (AP).—Dieciocho personas perecieron ahogadas cuando el vapor «San Vicente», de 120 toneladas, se hundió el sábado por la noche al Oeste de este puerto.

Algunos botes que están recorriendo las aguas próximas a Antón Lizardo, Veracruz, y más al Oeste no han informado todavía, pero los funcionarios abrigan pocas esperanzas de que los desaparecidos estén con vida.

En este puerto se encuentran 15 de los 16 tripulantes del barco y 14 de lo 31 pasajeros.

Han sido encontrados los cadáveres de un pasajero y del mayordomo.

El capitán Augusto Bandala, que permaneció en el agua 34 horas, se encuentra bajo los efecto sde un delirio y no ha podido ser interrogado.

Se cree que lo dicho por Roosevelt representa una desviación notab de la política abstencionista de E.

Tanto el discurso del Presidente Norteamericano, como la sugerencia de una «cuarentena» a las naciones que violan Derecho Internacional, serán tratados hoy por el Ga

LONDRES, octubre 5. (The N. Y. Herald Tribune).—El valeroso discurso del Presidente Roosevelt pronunciado desde Chicago, Estado de Illinois, ha causado una grande y favorable sorpresa al Gobierno inglés, que no había sido informado con anterioridad de la energía con que el Presidente de los Estados Unidos había de calificar las indeclaradas guerras que hoy asuelan a España y a China.

Una copia del discurso de Roosevelt fué entregado en la Cancillería británica pocas horas después de haber hablado este. Los altos funcionarios no trataron de ocultar su sorpresa ante el tono de antiaislamiento del discurso. Evidentemente las palabras del Presidente de los Estados Unidos, causaron sensación en los círculos gubernamentales, los que sin embargo no lo comentarán hasta que consideren y estudien totalmente el discurso.

Tanto el discurso como la sugerencia de Roosevelt que las naciones amantes de la paz deben colosar en «cuarentenas» a las naciones que están violando el derecho internacional, será uno de los tópicos principales que tratará el Gabinete inglés en su sesión de mañana. El Secretario de Relaciones Exteriores Anthony Eden, llegó apresuradamente a Londres, esta noche de sus vacaciones entregándosele inmediatamente una copia del discurso de Roosevelt, así como los comentarios de la prensa norteamericana.

Lo que quiso decir el Presidente de los Estados Unidos cuando habló de establecer «cuarentena» no es cosa que se comprenda claramente aquí pero se cree que estaba él pensando especialmente sobre el ataque nipón contra China. En un círculo bien informado se dijo que en modo alguno Inglaterra participaría en el establecimiento de sanciones contra los nipones. Este método de castigo internacional fué ya usado cuando Italia invadió a Etiopía y hay una decidida corriente de opinión pública, especialmente entre otros los hombres de negocios, contra una repetición del infortunado experimento.

El pueblo inglés estima que las sanciones solo pueden culminar en una guerra y por tanto evitarán en el momento actual discutir este asunto. Además, el Gobierno inglés tiene sus manos llenas con la situación en el Mediterráneo creada por la guerra española y nada hará en cuanto al Japón que pueda debilitar su posición en ese sector.

Sin embargo, no existe la predisposición aquí de descartar de antemano los comentarios de Roosevelt, siendo seguro que sus palabras serán acogidas amigablemente. Observadores de responsabilidad han recibido con júbilo su discurso por indicar éste una notable desviación de la actitud abstencionista que hasta ahora había caracterizado la política exterior de los Estados Unidos. El discurso también es interpretado como indicativo de posibilidades de una colaboración más estrecha y efectiva.

Los comentarios del Presidente fueron colocados en lugar destacado en primera plana de toda la prensa londinense. La prensa, sin excepción, acogió favorablemente el discurso de Roosevelt.

«The Daily Telegraph» que actualmente expresa lo que puede ser considerado como la opinión oficial expresará en su edición de mañana su regocijo ante la acción presidencial pero dará aviso que no basta con la indignación moral y le pedirá a los Estados Unidos proposiciones concretas para combatir las amenazas de que el Presidente habla.

El «Daily Telegraph» dirá: «El mundo exterior estará muy interesado en conocer la reacción que el notable discurso pronunciado ayer por el Presidente Roosevelt tendrá en el pueblo de los Estados Unidos. Fué un discurso dedicado completamente al actual estado crítico de lo asuntos mundiales y su tono e intención rebaja mucho más de lo que hasta ahora ha sido el sentir de la opinión pública americana. Ese sentir, aparentemente, ha cristalizado en una completa demanda pro aislamiento absoluto e incondicional de las dificultades de otras naciones.

«Los Estados Unidos quieren ser como una fortaleza aislada contra la infección y desolación de la guerra o como podían bastarse a sí mismos cuando el resto del mundo nereciese en medio de un terrible cataclismo. Pero Roosevelt no comparte totalmente este ideal, ya que hoy dijo a sus conciudadanos que hay una solidaridad e interdepen en el mundo moderno que todo punto imposible que una se pueda aislar completame sí misma librándose de los mos económicos y politicos dan ocurrir en el resto do.

Evidentemente el Presidente sevelt está sumamente alarma te la situación internacional cionó el actual reinado de desprecio a la Ley Interna añadiendo que nadie debe que los Estados Unidos pod capar o esperar piedad o que ción podrá continuar pacífica practicando la ética y las artes civilización. Que el líder de nación diese al mundo un a y no hiciera luego nada para el amenazador peligro es cosa ría una afrenta imaginar, verdad una apelación pro conjunta hecha por una nació fundamente amante de la paz

Hay restriccione en el Japón pa ciertos artícu

Estas medidas de tiem de guerra tienden a q el yen conserve su ni

TOKIO, octubre 5. (The N Herald Tribune).—La importa unas trescientas clases distin mercancías y productos extra serán prohibidas o restringi el Gobierno japonés desde ximo domingo como medida d po de guerra para mantener bio del yen en su actual ni añadió que de hecho han ya desde hace tiempo restri de acuerdo con la Ley de cont cambio y que las nuevas órde afectarán mucho a los comer

Los artículos restringidos in el algodón en rama, la lana maderas. La lista de los pro manufacturados que serán gidos especialmente los artíc lujo y los artículos que pue sustituídos por otros de fabr nipona, llenan varias páginas diarios japoneses. La lista las cámaras fotográficas, las tas, las navajas, los caramelos alimentados preparados.

Los funcionarios del Gobier cen que desean causar la men conveniencia posible a los e ros residentes aquí y, por restringirán muy levemente mestibles y artículos de uso Muchos productos que pue sustituídos por productos de cación nipona tales como los tos, los tirantes, la ropa inte guantes, las pieles, joyas, los ticos, los perfumes, etc., serán hibidos.

Los vinos franceses podrán debido a los términos del comercial nipón con Fran suerte del Wiskey escocés que decidir y los extranjeros re aquí y los clubs están aprov dose temerosos de tener que al producto local.

Los productos de las nacio tienen acuerdos de intercam mercial y de países que com Japón una cantidad superio que le venden, recibirán tra ferencial. Los Estados Unidos tán en ninguna de esas de gorías, ya que venden al Jap de lo que le compran.

El efecto de estas nuevas ciones se hará más severo segú tinúe la lucha. Las grandes de armamentos y municiones causando grave lesión a la e normal japonesa.

Anticipando la restricción compras de algodón los due los telares japoneses se están visionando.

Los automóviles de lujo se veramente restringidos mient los libros de texto serán admi traba alguna, pero los libros creo serán también drástica restringidos.

EL ALTO MANDO NIPON Y LOS EXPERTOS EXTRANJEROS HAN MANIFESTADO QUE EL JAPON TIENE EL DOMINIO DEL AIRE

Bien recibido por Europa el discurso del Pte. Roosevelt

Se considera que constituye una valiosa aportación a la causa de la paz mundial

WASHINGTON, octubre 5. (AP.)—El discurso pronunciado por el Presidente Roosevelt en Chicago ha sido acogido en los países extranjeros como una importante contribución a la paz mundial.

Los funcionarios ingleses lo consideran «muy significativo» y en Londres se da por seguro que el Consejo de Ministros de mañana lo discutirá ampliamente.

El departamento de Estado de Washington ha cablegrafiado copias del discurso a los representantes de los Estados Unidos en el extranjero a la disposición de cualquiera potencia que desee estudiarlo.

En Ginebra se considera que la condenación del Japón por la Liga ha adquirido fuerza especial con la declaración de Roosevelt.

En los círculos de la Liga se interpreta el discurso del Presidente como un apoyo indirecto a la acción de la Liga en el conflicto del Extremo Oriente.

En París dijo un representante del ministerio de Estado que constituye «la entrada de la gran fuerza moral de los Estados Unidos» en los turbulentos asuntos del mundo.

«El discurso tendrá tremendas repercusiones», dijo. «El apoyo de los Estados Unidos a las naciones que están trabajando por preservar la paz significa que será aumentado».

Los funcionarios de Berlín no quisieron hacer comentarios en espera de recibir el texto, pero existe la tendencia a creer que el Presidente se refirió a la situación en el Extremo Oriente.

Los diplomáticos latinoamericanos, a coro, cantan alabanzas al discurso del Presidente Roosevelt, en Chicago

WASHINGTON, octubre 5. (AP.)—En la mayoría de los círculos diplomáticos latinoamericanos se aprobará hoy el discurso del Presidente Roosevelt sobre la neutralidad.

El Embajador Martínez Fraga, de Cuba, dijo:

«Si la fuerza moral de la opinión del mundo significa todavía algo en estos días oscuros, el Presidente estará respaldado por todas las naciones de la tierra, con pocas y marcadas excepciones.

«Su discurso sobre China es un acto valiente, honesto y sincero de fe y contiene una promesa positiva. Es un rayo de luz en las presentes tinieblas y tiene una importancia que nada puede disfrazar.

«No vacilo en rendir tributo a su rectitud con la más sincera y cordial admiración».

El ministro boliviano, Luis Fernando Guachalla, cuyo país sostiene negociaciones con el Paraguay, acerca del Chaco, dijo:

«La magnífica declaración hecha hoy por el Presidente contribuye a sostener los ideales de paz. Es una manifestación digna del Presidente Roosevelt que, en mi concepto, es el verdadero líder del movimiento de paz del mundo. La suya es la voz más autorizada para hablar de paz en estos momentos».

En combates cuerpo a cuerpo, no han logrado las tropas japonesas echar a los chinos de sus fortificaciones

Confiesan los japoneses que están bloqueados en su avance para ocupar el distrito chino de Capei y la Estación del Norte. Madame Chiang Kai Shek se muestra más optimista

SHANGHAI, octubre 5. (AP.)—Las tropas japonesas trabaron hoy combates cuerpo a cuerpo con los chinos, pero no lograron desalojar a su enemigo de los fuertes en miniatura en que se hacen fuertes.

La batalla degeneró en una prueba entre los bombardeadores japoneses y las fuerzas de ametralladoras chinas, convenientemente atrincheradas.

Las explosiones de las bombas japonesas a menos de cuarenta yardas del arroyo Soochow obligó a los soldados de infantería de marina de los Estados Unidos a retirarse de sus posiciones en el borde septentrional del Establecimiento internacional.

Los japoneses aseguran que han ganado la supremacía en el aire.

En Cantón se experimentan grandes temores, esperándose la reanudación de los bombardeos aéreos japoneses, debido a la ocupación nipona de tres islas frente a la costa de la desembocadura del río Cantón.

Los japoneses confiesan que están bloqueados en su avance para ocupar el distrito nativo de Capei y la estación del Norte que bordea el establecimiento internacional de Shanghai.

Solamente una distancia de diez yardas separa a los enemigos en muchos puntos de la línea china que irradia por estrechas avenidas en donde se han levantado barricadas de sacos de arena, pequeños fortines y alambradas.

La fuerza más efectiva de los japoneses es la aérea. La que opera casi sin resistencia desde bases situadas a sólo unas millas detrás de las líneas.

Un representante japonés informó hoy que cerca de 300 aviones de combate chinos han sido destrozados en lo que va de guerra. Los expertos extranjeros se muestran inclinados a conceder al Japón el dominio del aire.

Los despachos del Norte de China dan cuenta de que el general Li Fu-Ying, comandante de la 61 División del Norte de China, fué ejecutado por haber abandonado la ciudad de Ta Tung-Fu, en la línea del avance japonés sobre Tai Yuan-Fu.

Tai Yuan-Fu ha sido evacuado por el general Hsi-Shan, quien ha trasladado la capital de la provincia de Shansí a Ping Yang, al sur.

Otro obstáculo de Madame Chiang Kai Shek

NANKING, octubre 5. (The N. Y. Herald Tribune.) — (Por Madame Chiang Kai Shek)—Nosotros en China estamos esperando el resultado de esta semana con intenso interés. Hubo una claramente ominosa calma en las actividades durante los últimos días sin ningún importante cambio en la situación.

La sexta ofensiva nipona, que esperamos cada hora, está siendo lanzada a lo largo del frente de Shanghai. Promete ser aún más espectacular que las anteriores cinco.

Según hemos podido saber los Japoneses tratarán de romper a través de las líneas a ambos lados de Kingwan y tratarán también de vencer la barrera del Yang-Tze, permitiéndole esto atacar a Nankin.

Según la decidida opinión de los expertos militares ninguno de estos objetivos los podrán lograr las tropas niponas sin sufrir tremendas pérdidas de hombres y material.

Las unidades motorizadas japonesas y los tanques armados con grandes cañones han estado realizando un especie de cacería humana contra las pésimamente equipadas tropas provinciales chinas en la región Norte, pero los japoneses están pagando cara la aventura. El general Yen Hsi Shan continúa todavía fuertemente atrincherado en la capital provincial de Shansi Taiyuan.

Quiero añadir que nos ha animado mucho la noticia de que los pueblos del mundo aumentan su apreciación de la realidad de nuestra situación aquí. Esta demanda mundial de justicia para China nos anima a creer que nuestra lucha y nuestros sufrimientos en estas amargas horas no han sido vanos.

El embajador de los EE. UU. en Moscú dice que habrá paz

Hizo esas manifestaciones al regresar a Rusia después de un recorrido por Europa

MOSCU, octubre 5. (The N. Y. Herald Tribune).—El embajador de los Estados Unidos, Joseph Davies, volvió aquí anoche después de haber pasado el verano realizando numerosos viajes desde Moscú a varios importantes puntos del continente europeo. En los recientes meses el embajador Davies visitó catorce naciones europeas donde conferenció no sólo con los líderes económicos y políticos de ellas, sino también con muy destacados funcionarios.

Al ser preguntado por los corresponsales sobre la labor realizada y los frutos logrados, el Embajador contestó: «La cancillería de Washington consideró cosa valiosa el que yo realizase estas visitas y para obtener información suplementaria a la por mi obtenida en viajes anteriores a través de la Unión Soviética sobre la política de otros países hacia la U. R. S. S., dando mejor perspectiva de la situación aquí y su relación con los problemas europeos.

Yo no puedo hablar sobre las conclusiones a que he llegado ya que las he sometido a la consideración de la Secretaría de Estado en Washington, pero sí deseo declarar que las probabilidades de paz en Europa son muy superiores hoy en día a las existentes hace sólo unos cuantos meses. Los incidentes que antes de 1914 hubieran precipitado una guerra han ocurrido en la actual crisis pero han sido localizados y no han provocado un estallido general de hostilidades.»

UN GRUPO CATALANISTA PROTESTA DE LA ACTITUD DE LA DELEGACION IRLANDESA EN GINEBRA

BARCELONA, octubre 5. (AP.) — El grupo catalán de «El Azadón» ha enviado una protesta a Eamon de Valera, presidente del Estado Libre de Irlanda, contra la actitud de la delegación irlandesa con respecto a la resolución sobre la no intervención en España.

El documento recuerda que los catalanes defendieron las aspiraciones políticas de Irlanda y acusan a Valera de haber adoptado una actitud «indigna de su pueblo.»

Se sabe que los Estados Unidos se hallan prontos a colaborar por la paz, pero se desconoce de qué manera

Parece que Roosevelt estaría dispuesto a prestar esa colaboración pero sin tomar la iniciativa pues no se ha olvidado el fracaso cuando la invasión de la Manchuria

(Por John O'Brien)

WASHINGTON, octubre 5. (The N. Y. Herald Tribune).—El discurso del Presidente Roosevelt, hecho en Chicago, pidiendo a las naciones amantes de la paz que hagan un esfuerzo concertado para defender las leyes y los principios que sirven de base a la paz mundial, fué considerado aquí esta noche como un aviso a las potencias de la Liga de las Naciones de que el Presidente Roosevelt cooperaría en una condenación conjunta de actos ilegales internacionales.

Una interpretación fué que el Presidente Roosevelt se aleja de la política de aislamiento internacional de la administración y se acerca a los castigos conjuntos contra las naciones ofensoras, pero los observadores diplomáticos no creen que tal fuese la intención de Roosevelt.

Los comentarios senatoriales indican la aprobación en general de la enérgica actitud asumida por el Presidente, aunque se expresaron ciertos temores que el Presidente fué demasiado lejos en su idea de cooperación con otras naciones. El tenor de algunos comentarios indica que se hará un esfuerzo cuando vuelva a reunirse el Congreso para reforzar las leyes de neutralidad. Las actuales ni complacieron a Roosevelt, quien deseó mayores poderes discrecionales que los que la ley le concede, ni tampoco al block senatorial partidario de la «paz a cualquier precio», quienes querían una legislación de neutralidad de carácter mandatorio. El Secretario de Estado, Cordell Hull, expresó su aprobación más cabal de todo lo que el Presidente había dicho, pero se negó a traducir el discurso en términos de política futura. Un alto funcionario de la Cancillería, familiarizado con los puntos de vista de la Secretaría, interpretó los comentarios del Presidente de la siguiente manera: «En la actual situación los Estados Unidos no tienen intención de ser una especie de cometa para la Sociedad de las Naciones, pero el discurso del Presidente es un aviso amplio a las potencias de Ginebra de que los Estados Unidos estarían dispuestos a proporcionarles una cola poderosa e influyente a cualquier cometa para la preservación de la paz que la Liga trata de echar al aire».

El Presidente pronunció su discurso como para que llegase a Ginebra en los momentos precisos en que el Comité asesor de la Liga sobre la situación del Extremo Oriente se disponía a actuar sobre la proposición para la convocación de los signatarios del tratado de las Nueve Potencias, creyéndose aquí que el Presidente intentaba con sus palabras dar la seguridad de que este país recibiría con agrado la oportunidad de explorar el campo de acción concertada. Tarde, hoy, el Comité asesor de la Liga condenó las operaciones militares del Japón en China, como una violación injustificada del tratado de las Nueve Potencias del cual Japón es parte.

A pesar del acuerdo entre los observadores oficiales de que los Estados Unidos están listos para colaborar por la paz, nadie está listo para decir qué forma adoptará esta colaboración. La alusión presidencial al establecimiento de una **cuarentena** no fué en modo alguno comprendida por los funcionarios. Se expresó la duda de que Roosevelt hubiese pensado en un boycott colectivo contra el Japón. Se arguyó que sin autoridad del Congreso nacional podría decretar un interdicto comercial. Además de la invocación de las leyes de neutralidad, cosa que Washington ha tratado de evitar, sólo prohibiría el tráfico de armas, municiones y otros artículos que Roosevelt considerase artículos bélicos.

El punto de vista oficial echa a un lado la posibilidad de que Roosevelt pensase convocar a una conferencia entre las naciones que han respetado los tratados para considerar una acción conjunta contra las violadoras, es decir, no sólo el Japón, sino Alemania e Italia. Se dijo que era mucho más probable que Roosevelt quiso hacer saber a las otras naciones signatarias del pacto de las Nueve Potencias que los Estados Unidos colaborarían, pero no asumirían la iniciativa en una acción conjunta. Los expertos de la Secretaría de Estado no han olvidado el abandono en que se dejó al entonces Secretario de Estado, Stimson, cuando propuso indicar el pacto de las Nueve Naciones para proteger la integridad de China contra la invasión nipona de Manchuria.

La Comisión de la Liga recomiend que se convoque a las 9 potenci que garantizan la integridad de Ch

Es tal el entusiasmo bélico de los chinos que las azoteas de Shanghai se encuentran llenas de curiosos y numeros comercios están paralizados porque sus dueños **están**

GINEBRA, octubre 5. (AP.)—La Liga de las Naciones decidió hoy convocar una conferencia de las naciones signatarias del pacto de las nueve potencias, entre ellas los Estados Unidos, para tratar de la «invasión» japonesa de China.

El Comité asesor de la Liga aprovó las decomendaciones de la Subcomisión chino-japonesa, que condena al Japón y propone que la Liga intervenga en el conflicto.

La subcomisión, después de considerar al Japón culpable de la violación del pacto de las nueve potencias, el protocolo boxer y el pacto Kellogg-Briand, recomendó que las nueve potencias se reúnan a la mayor brevedad posible.

También recomendó la subcomisión que la Asamblea de la Liga esté preparada para celebrar una sesión extraordinaria a fin de tratar de la situación en el Extremo Oriente.

La Asamblea acordó aplazar hasta mañana la votación de la resolución presentada por el Comité asesor.

Créese que la demora obedece al propósito de gestionar la unanimidad para la resolución.

Varias delegaciones, entre ellas el Canadá, Noruega, Sur Africa y Suiza se han quejado de que por la precipitación con que se está procediendo se han visto obligadas a abstenerse de votar.

La primera reacción extraoficial japonesa acerca de la proposición para la conferencia de las nueve potencias es la de que es demasiado pronto para pensar en tales conversaciones.

La subcomisión también acordó recomendar a la Liga que estudie la ayuda que puede darse a China en vista de la invasión japonesa.

Las azoteas de Shanghai llenas de chinos, ávidos de emociones

SHANGHAI, octubre 5. (N. rald Tribune).—Un globo de vación japonés, el primero sido visto desde que las hosti chino-japonesas comenzaron agosto 9, apareció al medio hoy sobre la región de Kiangwan y Luinang.

La aparición del globo le los observadores de guerra a de Shanghai la oportunidad lizar sus prismáticos recién ridos para observar los desa mientos de la guerra desde las teas de los edificios altos. porte más popular de Shanghai de que se abrieron las hostil es observar las maniobras aviones y bombardeos no obst aviso del Consejo municipal de ligro que esto implica.

Estos observadores aficionados muestran gran entusiasmo instalarse en las azoteas tan escuchan el sonido de la m Algunos comercios de aquí se cuentran paralizados debido los dueños pasan horas tras en las azoteas oteando el hor te. Hasta ahora no se han re do bajas entre estos fanáticos

Ocho aviones nipones re un feroz bombardeo en Whan portante ciudad industrial cer Nankín, esta tarde, el acero sus ataques contra el aero chino allí. Esta noche no se noticias decisivas de la guerra envío de los despachos ancla demorado por haberse roto radamente el cable de emer a lo largo del río Whangpoo.

M.E.C.D. 2016

SUPLEMENTO DIARIO EN ROTOGRABADO

DIARIO DE LA MARINA

ACTUALIDAD NACIONAL E INTERNACIONAL

LA HABANA, MIERCOLES, 6 DE OCTUBRE DE 1937

PLAY BALL 1937 - 38

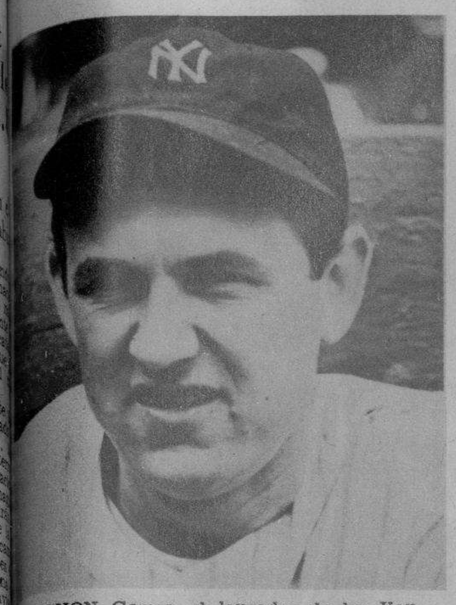

VERNON Gomez, el lanzador de los Yankees que ha ganado este año 21 juegos, es el escogido por McCarthy para defender esta tarde el box frente a los Campeones de la Liga Nacional (Foto Wide)

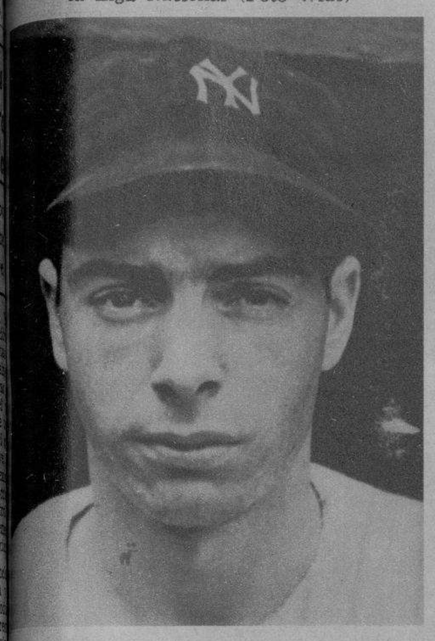

JOE DIMAGGIO, Rey de los Jonroneros de las Mayores, el más sensacional pelotero de los últimos años, que es uno de los factores principales en la ofensiva de los Yankees (Foto Wide)

LA ALEGRIA del Pennant. Al conquistar al Filadelfia Phillies en el primer game del double header del día 30, los Gigantes aseguraron el Campeonato de la Liga Nacional. Esta escena se produjo en el cuarto de taquillas. Los peloteros se entusiasman con la gran realidad que significa unos cuantos pesos más en el salario a recibir (F. W.)

LA JUGADA que selló el triunfo. — Jojo Moore, left fielder de los Gigantes, anota la primera de las dos carreras que decidieron el triunfo de su team en el game que significaba el Campeonato de 1937. Bartell pisaba el home momentos después. Chiozza trata de ayudar a Moore en el home en la foto. Bill Atwood es el catcher de los Phillies. El umpire es Dolly Stark (Foto Wide)

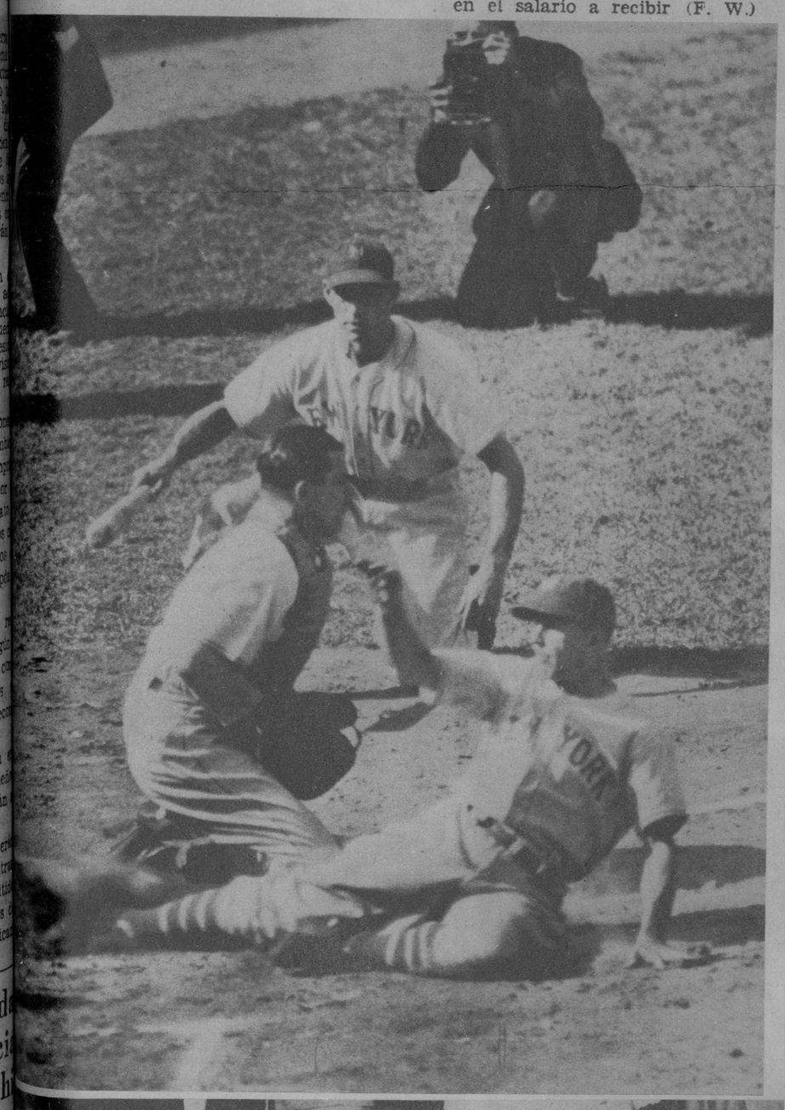

LOS CUATRO JINETES de McCarthyl. — Cuatro de las figuras de más popularidad con el New York Yankees se reunen en la combinación: Lou Gehrig, el hombre de Hierro; Lazzeri, que ve sus últimos días como pelotero activo; Crosetti, defensor del campo corto; y Red Rolfe, que ocupa la tercera esquina (Foto Wide)

HAROLD LLOYD. —¿quién no lo recuerda?—, con su esposa, la antigua estrella de la pantalla Mildred Davis, y sus dos hijas Peggy y Gloria, fotografiados a su llegada a la cancha de tennis de Los Angeles, donde asistieron a los juegos finales (Foto Wide)

LOS TROFEOS del Campeonato de Tennis. — En Los Angeles fueron entregados los trofeos disputados por las estrellas del Tennis. Aquí la gran tennista H. Wills Moody y el Barón Von Cramm, junto a Donald Budge y John Van Ryn. Helen Wills ayudó al Barón germano a derrotar a la pareja Van Ryn-Budge, en el torneo—el onceno anual—Suroeste del Pacífico celebrado en aquella ciudad californiana. El resultado fué: 6-1, 6-4 (Foto Wide)

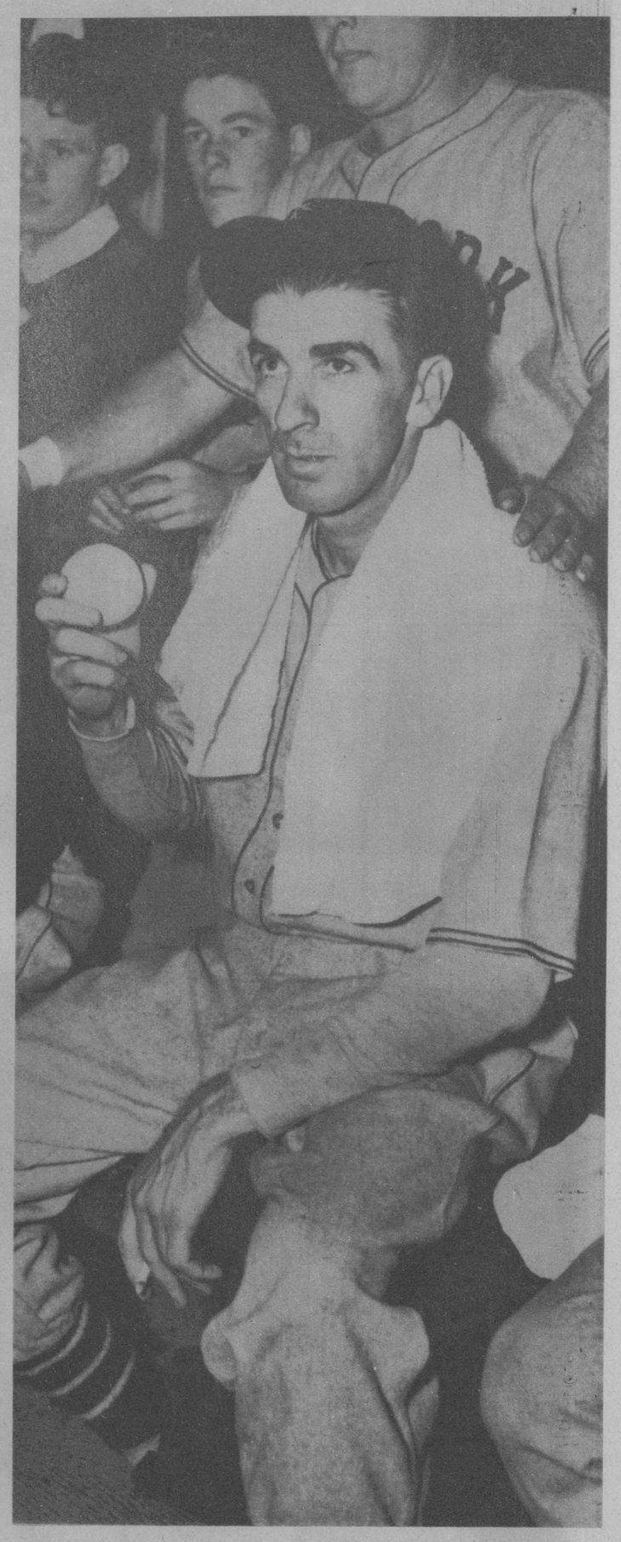

EL REY CARLOS Hubbel, que por quinta vez conquista más de 20 triunfos con los Gigantes, será el contrario esta tarde de Vernon Gomez... ¡Dos ases zurdos del box! (Foto Wide)

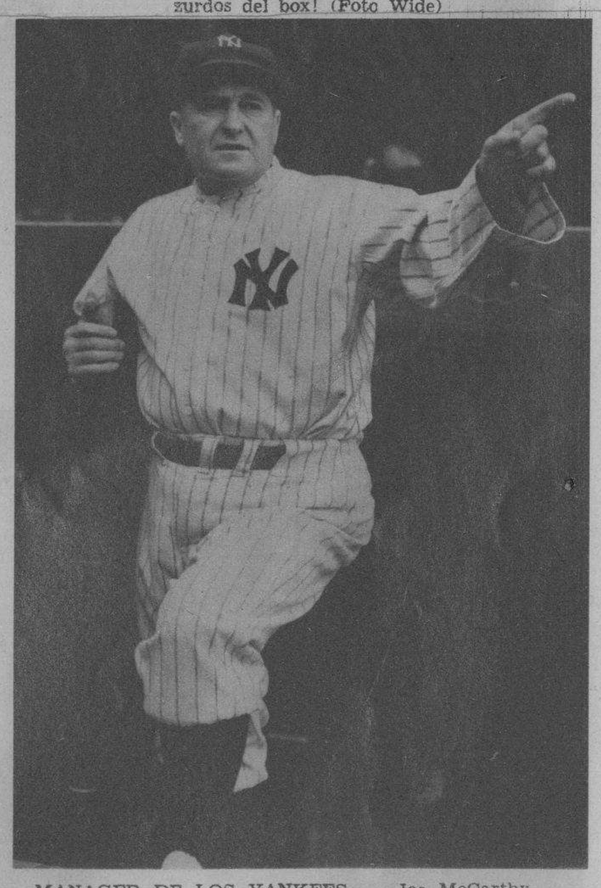

MANAGER DE LOS YANKEES. — Joe McCarthy, que lleva otra vez al poderoso equipo de la Liga Americana a una Serie Mundial. «Tengo confianza en mis hombres», ha dicho el popular piloto (F. W.)

MAS ESTRELLAS de la pantalla, en el Tennis.—Edmund Lowe (izquierda) y Bing Crosby, discuten las incidencias del juego con Donald Budge (derecha), campeón de los Estados Unidos. Todos asistieron a las finales del Campeonato Suroeste del Pacífico, celebrado el 26 del pasado en Los Angeles. Budge venció en los encuentros de hombres, perdiendo en los mixtos ante Von Cram, de Alemania (Foto Wide)

M.E.C.D. 2016

LORETTA Young, la gran estrella de la pantalla, con «su escolta» Joaseph Mankiewitz, productor de películas, retratados cuando asistían al campeonato de tennis celebrado en Los Angeles (Foto Wide)

LA BELLA esposa de Adolfo Menjou, Veree Teasdale, retratada mientras firmaba—en la Corte de Justicia de Los Angeles—el acta de adopción de un hijito sacado por el matrimonio Menjou de la Casa Cuna de Chicago. Menjou está al lado de su esposa (Foto Wide)

ADOLPHE Menjou, de la pantalla, que sólo cuenta 16 meses, de Los Angeles en brazos de la nodriza, Ag... de la Casa Cuna (F W)

«MY, MY, MY», dice Charles McCarthy, en Hollywood, mientras besa a Loretta Lee, cantante de radio. Esto no tendría nada de particular si no fuera por la envidia que debe tener el maniquí que está mirando (Foto Wide)

JADVIGA Jedrejowska (izquierda), que fué derrotada hace poco por la tennista chilena Anita Lizana, solicitó de varios artistas del cine sus autógrafos. Jack Denny—junto a Jack McMurray y Carole Lombard—tuvo la humorada de autografiar a la tennista sus zapatillas (Foto Wide)

LA PEQUEÑA Mauroveen O'Brien sigue con atención las incidencias del circo, en Hollywood, sin perder la atención de su helado. Sus padres—a su lado—son el gran actor de la pantalla Pat O'Brien y señora (al lado opuesto) (Foto Wide)

CADA TEMPORADA numerosos visitantes al Parque Nacional de Yosemite (California), buscan a los ejemplares de la fauna que pueblan los bosques para entretenerse con ellos. Aquí están Barnard y Emilia Gordon, confraternizando con uno de los ositos (Foto Wide)

ESTE animalito fué uno de los raros individuos que dieron la bienvenida al Presidente Roosevelt, durante su excursión por las montañas de Yellowstone (en el Parque Nacional de Wyoming). Tanto el Presidente como sus acompañantes (entre ellos Mrs. Roosevelt), saludaron cordialmente al animalito (Foto Wide)

ULTIMA fotografía de Leo Carrillo, el actor de la pantalla, descendiente de un gobernador de California. Hace 100 años Carlos Antonio Carrillo organizó aquella región. Aquí se ve a Leo, acariciando a un magnífico caballo de su propiedad (F W)

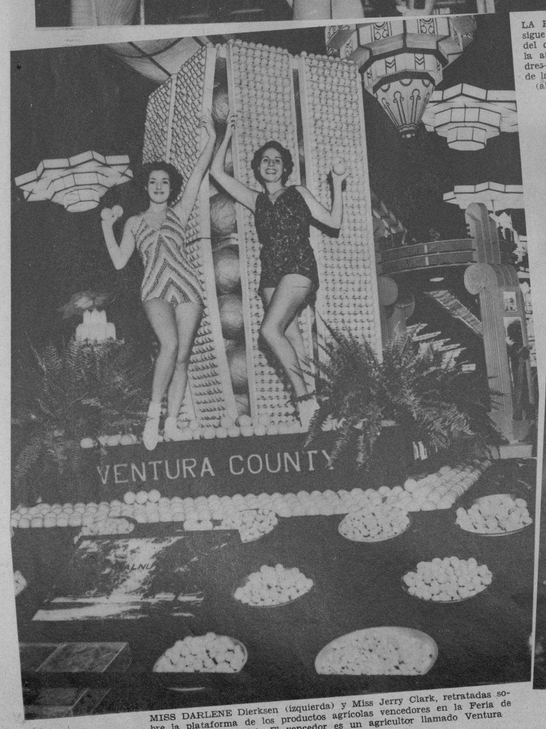

MISS DARLENE Dierksen (izquierda) y Miss Jerry Clark, retratadas sobre la plataforma de los productos agrícolas vencedores en la Feria de Pomona (California). El vencedor es un agricultor llamado Ventura (Foto Wide World)

GUY KIBBIE, uno de los grandes actores cómicos de la pantalla, con su hijita Ana, asistió a una función de Circo. Aquí está señalando uno de los números que se desarrollaron ante los ojos de su hijita (F. W.)

«JELLY-APPLE», un asno muy hum... niño ... a todas partes, durante el verano, por ... La escena hace honor a un buen fotógrafo (Foto Wide)

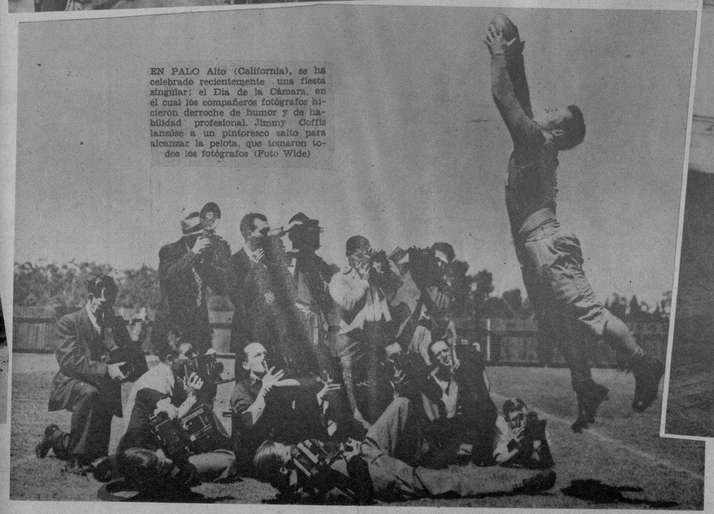

EN PALO Alto (California), se ha celebrado recientemente una fiesta singular: el Día de la Cámara, en el cual los compañeros fotógrafos hicieron derroche de humor y de habilidad profesional. Jimmy Coffis lanzóse a un pintoresco salto para alcanzar la pelota, que tomaron todos los fotógrafos (Foto Wide)

DOS ADMIRABLES REINAS. — Miss Rose Coyle, que fué Miss América el pasado 1936, felicita a Miss Katherine Case, ahora seleccionada para Miss Filadelfia. Miss Case tiene 20 años (Foto Wide)

M.E.C.D. 2016

TOME
Coca-Cola
su efervescencia se
transformará en energía

LA ESCUELA del hogar celebró una brillante fiesta en honor de las graduadas. Un aspecto del Teatro Riviera, donde se celebró el magnífico acto, nos muestra elocuentemente su importancia. En la otra foto: la encantadora Nina Lama Granda, perteneciente al prestigioso plantel que recitó una magnífica composición en el festival (Foto D. M.)

MESAS EJECUTIVAS del Instituto Nacional de Previsión y Reformas Sociales y de la Asociación de Escritores y Artistas Americanos, con las representaciones diplomáticas, Secretario de Comunicaciones, Jefe de Correos y Directivos del Club Filatélico de Cuba, en el acto inaugural de la exposición de los Sellos Panamericanos. En primer término, a la derecha, el doctor Santiago Argüello, leyendo su admirable conferencia (Foto D. M.)

COMIDA ofrecida por el Sindicato de Empleados y Obreros de Playa, en el Balneario La Concha, a su Administrador Sr. César Cano, y a los señores Lorenzo de Castro y Alejandro Quilez. En la presidencia aparecen el doctor Santos Cubria, que presidía el acto, y los señores Aurelio Jorrín y Ramón Sánchez (Foto D. M.)

EL SEÑOR MIGUEL Castillo, distinguida personalidad de la Colonia Española de Camagüey, acaba de editar, de manera bella y pulcra, un folleto dedicado a los trabajadores que siguen la política del general Franco. Este grabado representa, por la doble manera simbólica y personal a la España del futuro y los retratos del malogrado Primo de Rivera, general Franco y Onésimo Redondo, la figura más destacada actualmente, de la Falange (Foto D. M.)

DR. JULIO Moreno Coll, Jefe de la Policía Judicial, que acaba de graduarse de abogado, brillantemente (Foto D. M.)

ASPECTO del almuerzo que la Asociación de Estudios Jurídicos ofreció a sus componentes. En dicho acto, presidido por el doctor José Morell Romero, reinó una gran camaradería abogándose por el mejoramiento de las clases profesionales. Como invitados figuraron los compañeros Alfredo Torbay, de «Alerta», y Montero, de «El Mundo» (Foto D. M.)

MR. B. ABRAMS, Presidente de la Emerson Radio and Phonograph Corp., poderosa organización industrial, llegó ayer en el vapor «Oriente», procedente de New York. Mr. Abrams, que viene a ampliar en Cuba los negocios de la entidad que preside, fué recibido por los señores Rafael Cagocios de la entidad que preside, fué recibido por los señores Rafael Cagocios de la entidad que preside, fué recibido por los señores Rafael Cag