1 A SECCION

SERVICIO DE ASSOCIATED PRESS
Esta queda autorizada para usar nuestro servicio y noticias de información.
HILO DIRECTO CON NUEVA YORK

DIARIO DE LA MARINA

El DIARIO DE LA MARINA es el periódico más antiguo de Cuba. Fué fundado en el año mil ochocientos treinta y dos.
SERVICIOS ESPECIALES DE ESPAÑA

1 A SECCION

AÑO CV.—NUM. 163 | ACOGIDO A LA FRANQUICIA POSTAL | LA HABANA, SABADO, 10 DE JULIO DE 1937.—SANTAS AMALIA, FELICITAS Y RUFINA | TIEMPO PARA HOY: BUENO. | PRECIO: 5 CENTAVOS

Por 71 votos contra 45 rechazó ayer la Cámara la Ley del Sorteo de los Congresistas

(COLUMNA TRES)

ACUSO EL EMBAJADOR ALEMAN A FRANCIA E INGLATERRA DE AYUDAR A VALENCIA

IMPRESIONES

Habana, 23 de junio, 1937.

Querido Pepín:

Me ha llenado de regocijo la noticia de que por iniciativa tuya el DIARIO va a establecer el régimen de participación de utilidades de la Empresa, dando a sus trabajadores el 50 por ciento de aquéllas. Este bello rasgo me llena de júbilo por dos motivos: porque se da en Cuba el caso y porque eres tú quien lo lleva a cabo. Así se cumple fielmente el programa social cristiano contenido en las encíclicas pontificias. Este ejemplo de generosa justicia ha de ser fecundo, y a ti te dará gloria perdurable. Para mí esto es lo de más trascendencia que en el orden social se ha efectuado en Cuba desde el Descubrimiento. Su valor moral se acrecienta más por ser fruto de la libre iniciativa privada.

Te escribo no para sonar yo, sino para satisfacer una urgente necesidad de mi espíritu, enviándote mi cariñosa enhorabuena; así se predica. El encabezamiento de esta carta sin la etiqueta acostumbrada entre nosotros los cubanos, no dirigiéndome al Señor Doctor..., sino al amigo Pepín, demuestra que no me mueve ningún fin interesado. De modo que si no crees conveniente dar a la publicidad esta felicitación, que no vale sino por lo sinceramente afectiva que es, yo no me sentiré lastimado. Me basta con que tú la recibas y la interpretes bien.

Tuyo, devotísimo amigo,

Mariano ARAMBURO

Habana, 9 de julio, 1937.

Sr. D. Mariano Aramburo.

Mi querido Don Mariano:

Gran sorpresa ha sido para mí el que su carta, fechada a veintitrés de junio, haya llegado hoy a mi poder.

Pero sin averiguar la razón de esta tardanza ni maliciar que tenga la culpa el Correo, quiero expresarle mi gratitud por sus frases alentadoras, que tienen el valor de venir de quien, como usted, ya no espera nada de los hombres, quizás por poseer la sapiencia y experiencia de los más insignes.

Dice usted que mi propósito me ha de proporcionar gloria perdurable. Pues bien, Don Mariano, no había pensado en ello, sino en los líos, nuevas calumnias y enconamientos de rencores.

¿Cómo así?—pensará usted—. ¿Cómo el intento de darle solución práctica a uno de los problemas más apasionantes y confusos que confronta la humanidad en los tiempos presentes puede ganarte nuevos odios?

Pues ello, Don Mariano, es muy comprensible. Para mucha gente, uno no es lo que es, sino lo que ella quiere que uno sea. Existen infinitas personas que medran, se empinan y hasta creen que se lucen sobre los presuntos muertos morales que ellas han ido apilando para que les sirvan de pedestal. Este montón lo forman todos aquellos que han poseído la honradez, valentía y rebeldía suficientes para no aceptar con mansedumbre ciertos postulados imbéciles y protervos de que se proclaman adalides los inefables varones de «ideas avanzadas». Pero éstos, mientras los muertos morales se conformen con su papel de cosa sin vida, no hay motivos de inquietud, pues el contraste que forma la carne podrida de sus enemigos con sus corazones palpitantes de amor a la humanidad, y el que ofrecen las mentes oxidadas de los tipos cavernarios como yo con cerebros como los suyos, húmedos por el rocío de las ideas nuevas y de las doctrinas más generosas, tales contrastes, digo, los conforta y envanece.

Pero usted bien sabe, Don Mariano, que todo eso es comedia, y no de las mejor representadas, pues los actores, nuestros actores son positivamente de lo peorcito. ¿Qué mucho que estos cómicos de la legua se sulfuren contra el que puede poner fin a sus malas pantomimas?

Para la morralla elegante, que vive de hacer su papelito, el que hable de arreglo social es un perturbador. Arreglo, reajuste, composición, reconstrucción... ¡nada de eso! Simplemente revolución social. ¿Concierto entre el Capital y el Trabajo? ¡Buenas están las cosas para músicas! ¡Nada de conciertos! ¡Que desaparezca el Capital! A lo sumo se puede transigir con el capitalismo de Estado, porque como los más aptos, los más inteligentes, los más cultos, —en una palabra, ellos, c... tintas eficientísimos— ocuparían las posiciones más preeminentes, pasarían a poseer todo aquello que han probado ser incapaces de crear.

¿Comprende usted ahora por qué mi proyecto —que pronto será realidad— de hacer que se concierten en la producción, en fórmula justa o equitativa, Capital y Trabajo, ha de transmutar el tibio rencor que me guardan muchos en odio de buena [illegible]

[illegible] lucha a muerte entre [illegible] honrados y los farsantes de [illegible] que medran en nuestra sociedad perturbándola, y en esta lucha a muerte, yo le juro que no va a quedar una careta en su sitio, aunque para ello tenga, respecto a algunos, que ponerles «en la faz la mano».

Le agradece profundamente sus conceptos elogiosos, que tiene en mucho por venir de persona como usted, que aún tiene en más, su afectísimo

J. I. R.

Opuesto Roosevelt a que se reduzca la cuota cubana de refinados para 1938

Causaron en Usera tres mil muertos a las huestes rojas

Las brigadas internacionales diezmadas; los hospitales de Madrid se encuentran repletos

VALLADOLID, julio 9. (Havas.)—La radioemisora de la «Falange Española» dió hoy los siguientes detalles sobre las operaciones efectuadas en el sector de Usera, destinadas a levantar la presión que los rojos ejercen sobre las líneas nacionalistas. Todas las brigadas internacionales que en la operación tomaron parte fueron destruídas; las bajas de los rojos ascienden a un considerable total.

Los rojos abandonaron 3,000 cadáveres en su precipitada huída; la zona nacionalista ha logrado ampliarse en un fondo de 500 metros.

En el sector de Brunete continúa la lucha; las bajas de los rojos son importantísimas; la aviación nacionalista, empleando 300 aviones, bombardeó enérgicamente las líneas rojas.

Los republicanos penetraron en las líneas nacionales creyendo que se hallaban despejadas, pero en verdad les esperaba una emboscada, en que fueron sorprendidos.

Las fuerzas del gobierno que participan en la ofensiva del frente de Madrid han tenido enormes bajas

BURGOS, julio 9. (AP.)—Los despachos del cuartel general nacionalista dan cuenta de que siete aeroplanos del gobierno fueron derribados en la región central de España y que las fuerzas del gobierno que han iniciado una ofensiva en el frente de Madrid han tenido enormes bajas y no han logrado mantenerse en las posiciones.

Una de las brigadas del general Miaja quedó reducida de 500 a 14 hombres. Más de la mitad de los soldados de otras tres brigadas quedaron tendidos en el campo de batalla.

Han llegado a Madrid muchos voluntarios americanos, canadienses e ingleses, heridos en los últimos combates

MADRID, julio 9. (AP.)—Entre los voluntarios de la brigada mixta que han sido traídos a esta capital para ser hospitalizados, se encuentran cuarenta americanos, los que fueron heridos en los combates que se han estado registrando estos días en los alrededores de Madrid.

Declaran los heridos que por lo menos tres de voluntarios americanos han muerto en las acciones y son Jean Bronstein, David Walba y Ray Peters.

La mayoría de los americanos llegados a esta capital presentan heridas en brazos y piernas causadas por las ametralladoras o el fusil.

El hospital está situado en un grupo de casas de las cuales se ha incautado el cuerpo de Sanidad militar, y los heridos se hallan instalados en las magnifíeas camas que encontraron las autoridades en la ricamente decoradas habitaciones de los edificios.

Con los americanos han sido traídos a Madrid grupos de heridos canadienses, ingleses y españoles, pertenecientes todos a la brigada mixta de «voluntarios».

Los heridos son atendidos por médicos españoles y se cree que en breve serán trasladados a hospitales distantes de Madrid.

Los heridos hablan de su comportamiento durante las operaciones de los últimos días, a pesar de que se les ha prohibido terminantemente que den detalles de carácter militar.

Los americanos heridos que se encuentran fuera de peligro, son Lawrence Otoole, Joe Krill, Stephen Revere, Sol Rose, John Givney, Franz Pagala, Edward S[illegible]ding, Larry Maynard, Lester Battleson, Bernard Abramofski y Alfred Goldeberg.

Entre los heridos hay tres canadienses que son Ed Cecil Smith, comandante de una de las compañías del batallón Mackenzie-Papineau; Ben Murray, y Eino Rallikanen.

Fish habló hasta de las obras benéficas de Mrs. Roosevelt

Dijo que sus charlas por la radio le producían $30,000 y que aparecía cobrado uno

NEW YORK, julio 9. (Exclusivo.) Aunque las protestas del congresista por New York, Hamilton Fish, sobre la conducta de la investigación que hace el Comité Congresional acerca de los métodos empleados por numerosos capitalistas para evadir el pago de impuestos personales no hicieron luz sobre evasiones realizadas por el Presidente Rooselvelt, como Fish había alegado, el persistente congresista obtuvo hoy una victoria en su empresa, cuando declaró ante el Comité que la esposa del Presidente tiene un método especial para evitar el pago de esas contribuciones.

Fish declaró que la señora de Roosevelt tiene un contrato con las compañías de radio que utilizan sus servicios, mediante el cual ella sólo recibe un dollar y las compañías entregan directamente 30,000 dollars al año a varias instituciones de beneficencia favoritas de la esposa del Presidente.

Fish también exigió que el Comité investigara los pagos al erario por el Secretario de Hacienda, Mongenthau y su padre; por Harry Hopkins, Jefe de la WPA (Agencia de Trabajos para los Cesantes); John L. Lewis, el Jefe de C.I.O., y los dos hijos del Presidente, James y Elliott.

UN GRUPO de destacados revolucionarios dirige una alocución al pueblo, propugnando la Constituyente «con soberanía indiscutible». (Véase la página TRES)

Pídese para Cuba una cuota de refinado de 423,000 toneladas

La cuota de Jones resulta contraria a los intereses de Hawaii, Puerto Rico y Cuba

WASHINGTON, julio 9. AP. El representante demócrata Cummings, de Colorado, declaró esta noche que todo parece indicar que el gobierno «desea matar la industria azucarera americana».

Cummings, líder del bloque azucarero demócrático congresional, hizo ese comentario después de publicarse una comunicación de la Casa Blanca que levanta una barrera contra la aprobación del proyecto de ley que ha sido presentado por el representante demócrata Jones, de Texas.

El proyecto de Jones establece un nuevo sistema de cuotas.

Los líderes de la Cámara manifestaron haber recibido una carta de James Roosevelt, uno de los secretarios del Presidente, sosteniendo que la medida es contraria a los intereses de Hawaii, de Puerto Rico y de Cuba en lo que respecta a las importaciones de azúcar refinado. El texto de la carta no se ha dado a la publicidad.

Cummings dijo a los reporters que si la carta expresa los puntos de vista del Presidente, será inútil aprobar el proyecto.

Los departamentos de Estado Agricultura e Interior han insistido en que a Hawaii y Puerto Rico se les permita enviar sus cuotas de azúcar refinado a los Estados Unidos.

El proyecto de Jones limita la cuota de Hawaii a 29,616 toneladas y la de Puerto Rico a 126,000 toneladas, admitiendo el resto en azúcar crudo.

El departamento de Estado también ha recomendado que se fije una cuota de refino para Cuba de 423,000 toneladas en vez de las 300 mil del proyecto Jones.

La medida del representante Jones había sido aprobada por la Comisión de Agricultura la semana pasada y sus miembros tenían pensado que el debate sobre la misma comenzara en la Cámara la semana próxima, propósito del que han desistido después de recibir la carta de la Casa Blanca.

ESPERAN AL EMBAJADOR DE ITALIA EN SALAMANCA

SAN SEBASTIAN, julio 9 (Havas) Anúnciase que el nuevo embajador de Italia, Guido Viola, llegará mañana a esta ciudad, para trasladarse luego a Salamanca; se preparan distintos festejos en su honor.

El conflicto chino japonés quedó ayer por fin localizado

Tras varios combates llegaron a un acuerdo de retirarse. Hay no obstante, tiroteos aislados

PEIPING, China, julio 9. (AP).—Los funcionarios chinos y japoneses convinieron esta noche en que el choque ocurrido entre sus tropas al Oeste de Peiping ha sido «localizado» y que una de las más peligrosas refriegas chino-japonesas, ha pasado de la acción militar a la diplomática.

Todas las fuerzas chinas y la mayoría de las japonesas se han retirado de la zona de combate alrededor del bello puente de Marco Polo y de la aldea amurallada de Wan Ping Hsien, donde varios millares de soldados de las dos bandas han estado combatiendo intermitentemente desde las once de la noche del miércoles hasta esta tarde.

En esta área, situada junto al río Yungting, a unas diez millas al Oeste de Peiping, unidades del vigésimo nono cuerpo de ejército chino y fuerzas de la guarnición japonesa del Norte de China han sostenido distintos encuentros.

Infórmase que las bajas de los chinos consistieron en varias docenas de muertos y heridos, y las japonesas en tres muertos y varios heridos.

A las 4 de la mañana de hoy se llegó por las autoridades chinas y japonesas a un acuerdo, pero no pudo ponerse en práctica hasta por la tarde debido a los recelos de las dos partes.

Poco después de mediodía hubo un intenso tiroteo en las cercanías de Wan Ping Hsien, declarando los japoneses que se habían visto obligados a abrir fuego sobre los chinos al objeto de cubrir la retirada hacia el Este, de las tropas japonesas.

Los chinos aseguran que los japoneses hicieron fuego a los gendarmes que marchaban a tomar a su cargo la protección de Wan Ping Hsien, reemplazando a las tropas chinas.

Esta noche todas las tropas chinas se habían retirado a la margen occidental del río Yungting, quedando separados los dos ejércitos por el cauce del río.

Solo un centenar de japoneses ha quedado en la margen oriental a lo largo de la línea férrea de Peiping-Hankow. Los demás soldados nipones se retiraron en dirección a Fengtai, donde los japoneses tienen una guarnición desde los choques del mes de septiembre del pasado año.

George Palmer Putnam, esposo de Amelia Earhart, y Mrs. Frederick Noonan, esposa del piloto navegante que acompañaba a la famosa aviadora cuando desapareció hace días, quienes insisten en que las señales de radio que se recibieron el sábado y domingo procedían del «Flying Laboratory». Hasta ahora todos los esfuerzos de la Marina de guerra y de la aviación naval de los Estados Unidos han fracasado y según las últimas informaciones de Honolulu se continuará la búsqueda varios días más, aunque sin esperanzas de éxito.

Animado debate se produjo en la Cámara en torno a la renovación del Congreso en Abril de 1938

Tomaron parte en el mismo los señores Juan Mendieta, Rigoberto Ramírez, López Blanco, Bravo Acosta y Lorié Bertot. A favor del sorteo sólo hubo 45 votos y 71 en contra. La sesión del lunes

Con votación de 71 contra 45 la Cámara rechazó ayer tarde el sorteo de los Representantes.

Esta medida había sido propuesta con objeto de proceder a la renovación del Congreso en abril de 1938.

Al abrirse la sesión el Presidente Martínez Fraga explicó que se iba a continuar el debate del Código Electoral respecto de los artículos 68, 69, 70, 244, 245, 250 y Primero del Reglamento que habrá de regir a la Convención Constituyente.

Añadió el señor Martínez Fraga que una Comisión de señores Representantes había sido encargada de acoplar y dictaminar las enmiendas presentadas a los referidos artículos.

El señor Carbonell, miembro de la Comisión, dijo que el informe aludido se encontraba ya sobre la mesa presidencial.

Entonces fué que se acordó un receso de una hora.

Al término del mismo, siendo las cuatro, quedó reanudada la asamblea.

Se le dió lectura al Voto Particular propuesto por el señor Rigoberto Ramírez al artículo 68, al cual modifica en la siguiente forma:

Artículo 68.—En las elecciones de 24 de febrero de 1938 los electores de cada provincia elegirán un número de delegados a la Convención Constituyente y de Representantes a la Cámara, de acuerdo con los artículos 115 y 49, respectivamente, de la Ley Constitucional vigente, a cuyo efecto se determinará dicho número por el último Censo Decenal de Población.

El Tribunal Superior Electoral anunciará, al tiempo de hacerse esta convocatoria, el número de Delegados a la Convención Constituyente y de Representantes a la Cámara que de acuerdo con el Censo Decenal han de ser elegidos en esta elección.

A seguidas el Presidente anunció la apertura a debate del artículo 68 y de la enmienda del señor Ramírez.

Pardo Jiménez emerge rápido en su banco y dice que el voto de referencia no puede ser tratado de ninguna manera.

Pero habiéndosele aclarado que la negativa a considerar un voto contenido en un dictamen no era práctica parlamentaria, planteó la cuestión de orden a fin de que se suspendiera el debate sobre el caso.

La solicitud del señor Pardo Jiménez no fué tenida en cuenta.

El Presidente señala tres turnos en favor y tres en contra del voto particular, hablando a propósito de la forma de llevar a efecto el debate los señores Márquez Sterling, Mendieta, Germán López y Marino López Blanco.

Al cabo se pone a discusión el asunto.

Consumo el primer turno, en contra de la enmienda del señor Ramírez y por tanto del sorteo, el señor Juan Mendieta, quien dice que es una medida anticonstitucional y que la atención del país debe continuar fijada sobre la Constituyente y no compartida entre ésta y la elección de representantes.

Rigoberto Ramírez: consumió el segundo turno en favor de su voto particular y de consiguiente del sorteo de los congresistas. El señor Ramírez abundó en razones en pro de la renovación de la mitad del Congreso por entender que ella es una medida constitucional. Agregó finalmente: «Soy partidario del sorteo porque hasta el primer lunes de abril de 1938 la Cámara tiene una función perfectamente definida, pero desde el primer martes de ese mes y año, se encontrará al margen de la ley si no ha producido la elección de la mitad de sus componentes».

López Blanco: consumo el tercer turno en contra del voto particular y dice que el precepto constitucional de los Estatutos de 1935, ordenando la renovación del Congreso no tiene aplicación por ser bien distinta la situación actual, a la creada por la Constitución de 1901.

Estima que el problema del sorteo es jurídico y no constitucional, siendo en el fondo la lucha enconada entre la letra muerta y el espíritu de la ley.

Dice que sus argumentos en contra del sorteo no son sofísticos sino razonados e irrebatibles.

Analiza los artículos 68 y 69 y la enmienda del señor Ramírez aplicada a los mismos y no ve el motivo por el cual esos preceptos deban ser modificados por el voto del señor Ramírez.

Se refiere al decreto-ley 680, que traslada a la Constituyente la solución del problema del sorteo y dice que dicho decreto viene a resolver la paradoja imposible de la renovación de la Cámara.

Asegura que los antisorteístas son en realidad los partidarios de una Constituyente libre y soberana y que el pueblo no puede contemplar en los que impugnan la renovación del Congreso a un grupo de prorroguistas, ya que los que lo integran son a todas luces campeones de la libertad.

Dice finalmente que los enemigos del sorteo son los amigos de la democracia, pues el antisorteísmo es la tesis de la Revolución.

El señor Marino López Blanco es interrumpido en el curso de su peroración por los señores Miguel Suárez, Ferrer Morejón, Márquez Sterling y Radio Cremata.

Bravo Acosta: consume el cuarto turno en favor del Voto Particular y del sorteo, diciendo que la Cámara está en el deber de interpretar la ley escrita y que ésta establece en los Estatutos Constitucionales la obligación de renovar de por mitad la Cámara de Representantes.

Lorié Bertot: consumo el quinto turno en contra del Voto Particular y se muestra enemigo irreconciliable del sorteo, diciendo que su actitud no se deriva de un interés particular, sino del propio problema cuya solución no se encuentra en manos de los congresistas.

Ferrer Morejón: comenzó diciendo que no es cierto, como se afirma, que sea cuestión de pose la actitud adoptada por los congresistas que defienden el sorteo de los miembros del Parlamento, sino que obedece a la voluntad de cumplir con las exigencias legales de los Estatutos Constitucionales vigentes, que disponen categóricamente la renovación de por mitad del Congreso.

«El artículo 49 de dichos Estatutos, al amparo de los cuales fuimos convocados para la elección del diez de enero de 1935, establece en su apartado segundo la remoción de la mitad de los integrantes de la Cámara».

«Se arguye por los antisorteístas que en el apartado segundo ya referido se determina la duración de nuestro mandato por cuatro años, pero lo cierto es que el precepto se refiere al tiempo normal de funcionamiento de los congresistas una vez que la Cámara haya sufrido su primera renovación, al cumplirse los primeros dos años de su reanudación».

«El señor Ferrer Morejón solicita el voto favorable de sus compañeros todos para el «voto particular» del señor Rigoberto Ramírez toda vez que ello viene a resolver claramente un problema de carácter constitucional que no tiene más solución que el sorteo de los representantes, acordado por los propios interesados, quienes en forma alguna debe eludirlo y hacer que sea la Constituyente la que diga sobre el caso la última palabra.

La votación

Martínez Fraga somete a votación el artículo 68 y la enmienda al mismo, formulada por el doctor Rigoberto Ramírez, en virtud de su voto particular.

Terminado el pase de lista el señor Cambó pregunta: «¿Qué se está votando...?

El Presidente hace las explicaciones debidas y el señor Cambó responde: «Voto en contra del sorteo».

En favor se producen 45 representantes.

El sorteo de los representantes quedó rechazado por 71 votos.

Seguidamente hablan los señores Alfredo Alvarez, Radio Cremata, Raúl de Cárdenas, Sebastián Beltrán, Portocarrero, Fernánndez Mederos, Fernández Supervielle y Carlos Fraile.

Cae la sesión

El señor Márquez Sterling solicita la comprobación del quórum.

Se pasa lista. Responde 67 representantes y cae la sesión.

Continuación el lunes

Por la Presidencia de la Cámara se ha señalado el lunes para continuar, a las cinco de la tarde, el debate de los artículos restantes del Código Electoral, que son los siguientes: 69, 70, 244, 245, 250 y Primero del Reglamento porque deberá regirse la Constituyente.

Al aprobarse estos preceptos la discusión de la Ley Electoral habrá terminado y se remitirá al Senado para su consideración y acuerdos consiguientes.

Existe la impresión de que los senadores rechazarán muchos de los artículos del Código, especialmente, los que se refieren al sorteo de los congresistas y la fecha para las elecciones de la Constituyente.

La ley pasará a estudio de una Comisión Interparlamentaria que producirá un dictamen respecto a la misma.

Becas para estudiantes pobres

En la Orden del Día de la sesión extraordinaria del lunes figura en primer lugar la Proposición de Ley del señor Juan Francisco López concediendo un crédito de catorce mil pesos para sufragar los gastos de la matrícula de numerosos estudiantes pobres.

La cesantía de empleados de Obras Públicas

Los señores Juan F. López, Cancañón, Fernández Mederos, Mariano Lora, Tomás Galdós, Rosa Anders y Rafael Zervigón, presentarán el lunes a la Cámara un proyecto de ley tendiente a evitar la cesantía, en el Departamento de Obras Públicas, de más de quinientos empleados.

Estos perderían sus puestos si el capítulo de los presupuestos generales para 1937-1938 relativo a mejoras de ríos y puertos se utiliza para abonar obras contratadas por el Estado, realizadas o por realizar, como se establece en dicho capítulo.

El señor López se propone hacer que el crédito de doscientos mil pesos destinado en los presupuestos a abonar reclamaciones establecidas por la compañía del Dragado de Cárdenas, se emplee en sostener en sus plazas a los servidores del Departamento de Obras Públicas, amenazados de quedar cesantes.

Miaja convierte corresponsales de guerra en "mensajeros caros"

Bajo la estricta censura impuesta por Madrid, la labor de los periodistas se reduce a la remisión de «papeles» con texto arbitrario a sus periódicos

BAYONA, Francia, julio 9. (Exclusivo). El periódico «Le Depeche» publica hoy un despacho fechado en Madrid que contiene el comunicado oficial más largo que se ha dado a la prensa por el gobierno de Valencia desde que comenzó la guerra civil española.

El comunicado oficial da cuenta de una serie de victorias que, según el gobierno socialista espanol, están obteniendo sus tropas en la ofensiva en gran escala que inició el martes pasado hasta ayer y que, según los comunicados oficiales de Salamanca, ha quedado contenida en Brunete.

El periódico «Le Depeche» hace constar que publica el comunicado oficial del gobierno socialista español «porque carece de noticias fidedignas de Madrid».

La censura—dice «Le Depeche»—que el gobierno ha impuesto en Madrid desde la semana pasada es severísima y los corresponsales de la prensa extranjera tienen órdenes de las autoridades militares de la capital española de no enviar a sus diarios o agencias otras informaciones que los partes oficiales que se les faciliten en el ministerio de Defensa o por su delegado en Madrid, el general Miaja».

Como es natural, agrega «Le Depeche», no tenemos ninguna garantía, en esas condiciones, de que las noticias contenidas en los partes oficiales del gobierno sean verídicas, máxime cuando la experiencia nos ha enseñado en los doce meses que dura la guerra española que los comunicados de Madrid y de Valencia suelen ser extremadamente optimistas aun en los momentos en que sus tropas sufren algún descalabro.

Cita a este respecto que el día anterior a la ocupación de Málaga por los nacionalistas, el gobierno informaba al mundo que las fuerzas de Queipo de Llano se estrellarían allí contra la heroica defensa de los marxistas. El mismo caso se ha repetido en Bilbao, como antes en Irún y en San Sebastián, y más antes en Badajoz y en Toledo.

La única garantía que podríamos ofrecer a los lectores, añade «Le Depeche» serían las informaciones de nuestros corresponsales, aunque el gobierno ejerciera la influencia que no ha dejado de ejercer desde el comienzo del conflicto, y aunque los corresponsales tuvieran que decir, por orden de la autoridad militar madrileña, que todos los aviones derribados son nacionalistas; pero esta garantía no nos es permitida. El gobierno socialista ha amordazado a los corresponsales y ni siquiera les permite que den cuenta, a su modo, de los partes oficiales: estos tienen que transmitirse íntegramente. Teme, acaso el gobierno, que los despachos de los corresponsales se lean entrelíneas.

«En lo pasado—dice «Le Depeche»—los comunicados oficiales del ministerio de Defensa de la República española no han sido muy exastos, y es posible que ello se deba a la falta de coordinación entre los elementos del nuevo ejército republicano, que niega al ministerio el conocimiento de las posiciones de sus combatientes en determinada hora del día».

«Le Depeche» amenaza con retirar a sus corresponsales por no estar dispuesto a mantenerlos en territorio español, pues resultan demasiado caros como simples mensajeros del gobierno rojo.

"NO PUEDE DEJARSE EL CONTROL A NACIONES QUE MUESTRAN SUS SIMPATIAS POR LOS MARXISTAS"

Mientras Von Ribbentrop formulaba en el Comité de Neutralidad sus quejas contra la actitud de ambas naciones, Francia amenazaba con «abrir su frontera»

ESPERAN TODAVIA CONJURAR EL CONFLICTO DE LA NEUTRALIDAD CON UN PROYECTO INTERMEDIO

LONDRES, julio 9. (Havas).—El discurso pronunciado ante la Junta de Neutralidad por el Embajador de Alemania, von Ribbentrop, contiene la indicación de que en el Tercer Reich no ha sido muy bien acogida la posibilidad de que el Gobierno inglés invite al ministro de Relaciones Exteriores, barón de Neurath, a venir a Inglaterra, con el fin de platicar con el Secretario de R. E., Eden.

En efecto, hablando hoy el Embajador ante la Junta formuló duras críticas contra el plan anglo-francés de resguardo, diciendo que tanto la Gran Bretaña como Francia faltan a la necesaria imparcialidad en el conflicto de España, para que se les abra la mano en permitirles el ejercer ampliamente la vigilancia; expone luego que el III Reich propuso una declaración de beligerancia para los dos combatientes de la guerra española, no para uno, por lo cual no puede haber la preferencia a que se ha referido el Embajador francés, Corbin. En estas condiciones, el III Reich juzga en extremo difícil llegar a un arreglo a base de nada, para cubrir los vacíos que han quedado en la vigilancia de las costas de España, por la retirada de las armadas de Alemania e Italia.

Cree que Portugal y Francia mantendrían en vigor el resguardo de sus fronteras, supuesto que la vigilancia de las costas la realizarían los buques mercantes, con los observadores que llevan a bordo.

Sobre el reconocimiento de la beligerancia, expresó que al Reich no se le puede culpar de nada, supuesto que reconociendo la beligerancia de los rojos realiza un ingente sacrificio. Además, considera que por el reconocimiento de tales derechos de beligerante se obtienen ventajas capitales, como es el dar mayor fuerza a la neutralidad. Terminó diciendo que la labor que hay que hacer es aislar la guerra en la Península, evitándose que las complicaciones hagan saltar por encima de las conveniencias de todos y se caiga en una contienda internacional, muy peligrosa, que causaría la devastación del mundo. Según él, todos los esfuerzos que en Londres se realizan son inutilizados por la obra de zapa que la Tercera Internacional está desarrollando en España.

El embajador de Francia, M. Corbin, dijo que en el criterio de su Gobierno, no se ha producido ningún hecho que indique la conveniencia o la necesidad de modificar su conducta, para el reconocimiento del régimen del general Franco; opina, por otra parte, que conforme a la proposición de Alemania e Italia sólo una de las partes resultaría beneficiada con el reconocimiento, por lo cual es contrario a ello; además, cree que esto ocasionaría más incidentes internacionales, de un tono cada vez más peligroso, lejos de contribuir a soluciones armónicas.

Agregó que si el Gobierno de Portugal no procedía al restablecimiento pleno del sistema de resguardo de las fronteras tal como existía antes de la situación presente, el Gobierno francés procedería a retirar a los delegados de la Comisión Internacional de la frontera pirenaica.

Refiriéndose directamente al plan de resguardo, dijo que las necesidades de la paz europea imponen la aceptación del de Francia y la Gran Bretaña, sin disputa alguna, ya que contiene todos los elementos que son necesarios a una realización práctica de los fines impuestos por la situación actual.

En esta capital encuéntrase actualmente el ex ministro de R. E. de Valencia, Julio Alvarez del Vayo, quien ha manifestado que su viaje no responde a intenciones políticas, sino a la necesidad de realizar contactos personales con distintos estadistas británicos de las facciones liberal y laborista, no con los miembros del Gobierno.

El «junkeer» De Graaf, delegado de Holanda, propuso en la junta que se procediese a entrar en contactos personales con los jefes de las misiones y los gobiernos, en busca de una transacción que permita encontrar un plan intermediario entre las proposiciones de Francia y la G. B.; la proposición fué apoyada por Alemania, Francia, Italia, Bélgica, Rumania y Yugoeslavia. El delegado de Portugal, Monteiro, dijo en su discurso que le placía que las deliberaciones no fueran terminadas hoy en una situación sin salida.

Francia amenazó ayer en el Comité de Neutralidad con abrir a los rojos la frontera.

LONDRES, julio 9. (AP).—Francia dió a entender hoy a las demás potencias, que a menos de que encuentren alguna fórmula para principios de la semana próxima, abrirá su frontera con España, permitiendo el paso de armas, municiones y voluntarios.

La actitud francesa, dada a conocer por el Embajador Charles Corbin en dos reuniones del pleno del Comité de las veinte y siete naciones, plantea un nuevo problema, pero en modo alguno sirvió para que la paralización en que se encuentran los trabajos de la neutralidad se rompiera.

Francia ha demostrado desde el principio de la guerra civil marcadas preferencias por el gobierno socialista español y desde luego, la resolución con que amenaza no serviría más que para que la ayuda resultara más eficaz.

Los negociadores, ante esta perspectiva, han vuelto sus ojos a la Gran Bretaña, esperando que esta ofrezca alguna solución al dilema. En esto descansan ahora las esperanzas que abrigan muchos delegacos de que todavía sea posible que los puntos de vista anglo-franceses e italo-germanos puedan reconciliarse.

La tarea, según se tiene entendido, ha sido asignada a la Gran Bretaña por el delegado de Holanda en el Comité de las veinte y siete naciones, quien propuso que el Conde de Plymouth, presidente del Comité, tratara de hallar una solución.

Corbin, según se cree, ha manifestado que Francia pondrá fin al sistema de supervisión internacional de su frontera el lunes de la semana próxima a menos de que se restablezca la patrulla de control internacional o que los observadores británicos reanuden funciones análogas en la frontera hispano-portuguesa.

Mas tarde la Embajada francesa dió una nota a la prensa en que decía que Corbin no anunció que el lunes próximo se suspendería por Francia el sistema de control y supervisión de la frontera hispano-francesa, sino que a partir del próximo lunes se dará a Portugal tiempo para que reconsidere su actitud acerca de la restauración de la supervisión por los observadores ingleses de su frontera con España.

Insistirá en la retirada de los voluntarios

LONDRES, julio 9. (Havas).— El secretario de Relaciones Exteriores de la Gran Bretaña, Sir Anthony Eden, manifestó hoy que sólo existe una manera de que se acelere la resolución del problema español y es procediéndose a reclamar cuanto antes la retirada de los voluntarios que combaten en España.

Sir Anthony, en primer término, ha manifestado que ha dado instrucciones a los embajadores británicos en todas las naciones europeas, a fin de que señalen a los respectivos gobiernos lo conveniente que sería proceder a esa retirada cuanto antes.

Ante los gobiernos de Valencia y Salamanca, se insistirá por la Gran Bretaña en que se llegue a un acuerdo sobre la retirada de los voluntarios y el establecimiento del resguardo, con observadores en los puertos peninsulares.

Es aparente que estas dos cuestiones se tratarán bajo ese aspecto en la próxima reunión de la Junta.

Un líder laborista inglés presenta al Duce un plan de Paz

Mussolini conferenció cerca de una hora con él y estuvo de acuerdo con sus doctrinas

ROMA, julio 9. (AP).—George Lansbury, famoso laborista inglés que recientemente expuso sus ideas acerca de cómo puede preservarse la paz del mundo al Canciller Adolf Hitler, hizo esta noche una exposición análoga al Primer Ministro Benito Mussolini.

El Duce recibió a Lansbury, ex líder del partido laborista en la Cámara de los Comunes, con cordialidad, y Lansbury manifestó después a los representantes de la prensa que Mussolini había mostrado gran interés por su exposición.

El Conde Galeazzo Ciano, Ministro de Relaciones Exteriores, también asistió a la entrevista y después de 45 minutos de conferencia con los dos estadistas italianos, Lansbury dijo que había tratado acerca de la equitativa distribución de las riquezas y del capital del mundo así como de «los legítimos agravios territoriales».

Agregó que estos factores le hacen creer que «el malestar del mundo se debe a un mal ajuste económico».

El líder laborista dijo que Mussolini mostró gran interés durante su conferencia, pero se negó a hacer comentarios acerca del plan.

Manifestó Lansbury en la entrevista que tuvo más tarde con los representantes de la prensa que lamentaba que el Presidente Franklin D. Roosevelt no haya asumido la iniciativa de una conferencia de paz mundial, pero expresó la esperanza que abriga de que la visita de Paul van Zeeland, Primer Ministro de Holanda, a los Estados Unidos, sea útil a la causa del reajuste económico y, por tanto, a la causa de la paz.

Lansbury se propone volver a ver a Mussolini el lunes.

La conferencia se celebró horas después de haber llegado el líder laborista procedente de Inglaterra. Antes de ver a Mussolini, dijo a los repórters que había venido para interesar al Duce en la idea de una conferencia de paz.

Aunque su misión es privada fué recibido en la estación por un representante de la Embajada inglesa.

REUNION HOY EN EL SENADO PARA OIR A LOS TECNICOS ACERCA DEL PLAN TRIENAL

A las diez de la mañana de hoy, en el Salón de Conferencias del Senado se reunirán los Secretarios del Despacho, los senadores, el Presidente de la Cámara de Representantes y los técnicos, con el propósito de que éstos últimos informen a los reunidos sobre el Plan Trienal sugerido por el coronel Batista.

EL DIA 12 INAUGURAN LA EXPOSICION DE LA ESPAÑA ROJA EN PARIS

VALENCIA, julio 9. Havas. Anúnciase que el embajador de la España Roja, Ossorio y Gallardo, procederá a la inauguración del pabellón de la Exposición de París, el día 12; concurrirán muchas personalidades y representaciones de los periódicos de la zona roja.

M.E.C.D. 2016

LA HUELGA ACORDADA POR LOS ALUMNOS DE VETERINARIA, SE ESPERA QUEDE SLUCIONADA EL LUNES

LA COMISION DE LA DEUDA DE O. P. CELEBRARA REUNION EL LUNES CON LOS BONISTAS

SE RECUERDA A LOS JEFES DE NEGOCIADOS LA ORDEN DE NO PERMITIR RIFAS NI COLECTAS

Todas las asociaciones de beneficencia mutualista deberán pagar el impuesto del timbre, con sus recargos, desde el año 1925. Investigarán una denuncia presentada a la Cámara

La Comisión de la llamada deuda de Obras Públicas, volvió a reunirse en la mañana de ayer en Hacienda bajo la presidencia del doctor M. Giménez Lanier y con asistencia de todos sus miembros así como de representantes de los bonistas. La Comisión se concretó a oir las manifestaciones de los representantes de los bonistas, acordando reunirse nuevamente el próximo lunes a las diez y media de la mañana.

Prohibidas las rifas y colectas

El Subsecretario de Hacienda dictó ayer una circular, la que será enviada a todas las Direcciones de la referida Secretaría, recordando el Decreto de 25 de octubre de 1927, que prohibe las recolectas de dinero en las oficinas públicas, cualquiera que fuere el destino a que se dedicare, así como suscripciones y rifas, salvo que hayan sido convenientemente autorizadas por la Superioridad.

Igualmente se advierte en dicha circular que la prohibición también se refiere a las colectas de dinero con el fin de hacer regalos u obsequios a algún funcionario de la administración; y que por el incumplimiento de lo dispuesto en el referido Decreto les serán exigidas a Jefes y subalternos las responsabilidades correspondientes.

Pago de jubilaciones

En el día de ayer comenzaron a efectuarse los pagos correspondientes a las pensiones del retiro civil, mes de junio.

Pagarán el impuesto los recibos de Asociaciones

El Secretario de Hacienda ha firmado una resolución, declarando inexistente el decreto-ley que había sido aprobado por el Consejo de Estado, en sesión de 17 de febrero de 1936, y por el que se eximían del pago del impuesto del timbre en los recibos de cuotas a las Asociaciones benéficas-mutualistas, por no haber sido aquél expresamente aprobado por el Consejo de Secretarios.

En vista de esta resolución, el Negociado de Inspección de la Dirección General de Rentas e Impuestos ha dispuesto que por los Inspectores del impuesto del timbre se compruebe la documentación de todas las sociedades de que se trata, para reclamar, en su caso, el impuesto que pueda haberse dejado de pagar, más los recargos establecidos por el decreto-ley No. 250 de 21 de septiembre de 1925.

Licencia por enfermo

El sebor Raúl Godoy, Comisionado de Estadísticas ha solicitado una licencia por encontrarse enfermo. El señor Godoy actualmente se encuentra en el extranjero.

Designará una comisión

El Secretario de Hacienda, según se nos informó en el día de ayer en la Secretaría, de un momento a otro designará una comisión de funcionarios para que se investiguen los cargos que expresó el ex director general del Servicio Central en su escrito a la comisión de Hacienda y Presupuestos de la Cámara. Aparte del procedimiento administrativo que se siguió en este caso, el gobierno desea conocer exactamente si los fundamentos de esa denuncia son ciertos para en consecuencia y a la mayor rapidez posible, exigir a la vez las responsabilidades del caso.

Cargamento de petróleo

La Sinclair Oil Co., comunica a la Secretaría de Hacienda que sobre los días 11 a 12 de este mes, llegará a Puerto Tarafa el vapor «J. J. Cooney» con 1,975,000 galones de petróleo.

A cargar azúcar

También comunica el administrador de la Aduana de Nuevitas la llegada a aquel puerto del vapor noruego Chester Valley, procedente de Rotterdam, en lastre para cargar azúcar.

A dar las gracias

Los señores Pedro León Otaño, Director General del Servicio Central de Pensiones y Jubilaciones y el Jefe de la Sección del Servicio Central fueron ayer a Palacio en compañía del Subsecretario de Hacienda doctor Adalberto Ruiz Montaño, para darle las gracias al Presidente coronel Laredo Bru, por haberlos nombrado en esos importantes departamentos de la Secretaría de Hacienda.

Las recaudaciones

Desde comienzo del año económico actual, primero de julio, hasta el día 8 han ingresado en la Tesorería General de la República, por todos conceptos $1,457,656.45. El día 8 recaudó el Estado la suma de 318,307 pesos once centavos.

El defensor del doctor Caíñas explica en sus conclusiones provisionales, el por qué Andrea Barrios se dió el tiro

Expone los antecedentes de la joven y los motivos que la llevaron a esa determinación. Presenta pruebas y recusa la pericial llevada a cabo por os investigadores

El doctor Jesús A. Portocarrero, defensor del doctor Fidel Alonso Caíñas, presentó ayer ante la Sala Tercera de lo Criminal de la Audiencia, Sección Tercera de la Sala de Vacaciones, sus conclusiones provisionales en el proceso que se sigue a dicho Alonso Caíñas, a su esposa señora Olga Galiana Salazar y a la sirvienta del matrimonio Otilia Alvarado y Facenda, por la muerte de la joven Andrea Barrios Fernández, que tuvo por escenario la habitación que ella ocupaba en la casa Jovellar 57, domicilio de dicho matrimonio, en la madrugada del 14 al 15 de marzo último.

En su escrito comienza el doctor Portocarrero impugnando las conclusiones del fiscal y del acusador particular doctor Joaquín Velasco; hace extensa relación de los antecedentes de Andrea, desde su nacimiento, el 6 de noviembre de 1915, hasta el momento en que va a residir en casa del doctor Alonso Caíñas, y llega al día del hecho relatando éste en la siguiente forma:

«Algunos minutos después la Barrios abandona la estancia en que conversa, y dirigiéndose al primer aposento, abre el escaparate donde se guarda un paquete de algodón, del cual necesita para determinado objeto.

En el propio lugar se halla colocado un revólver Colt, calibre 32, de la propiedad del doctor Caíñas. Andrea se apodera del arma. En ese instante suena el timbre del teléfono y ella acude presurosa contestando a la llamada del amigo que acaba de acompañarla hasta la casa. Notablemente alterada se despide de él, y en vez de volver sobre sus pasos, para llegar hasta su habitación por los pasillos interiores de la casa, cruzando frente a los esposos Caíñas-Galiana, Andrea atraviesa el corredor exterior, penetrando a su habitación por la puerta que comunica al comedor con dicho pasillo.

A partir de este momento, la joven no vuelve a comunicarse con los demás residentes en Jovellar 57.

Los esposos Caíñas-Galiana, duermen, en la segunda habitación e igual hace la joven Otilia Alvarado, sirvienta de la casa, en la tercera, en la que también duerme la pequeña niña, hija de los primeros.

Andrea se recluye en su alcoba y después de entornar la puerta que comunica con la habitación que precede a la suya, se acuesta en la cama, con la misma ropa con que acaba de llegar de la calle, dejando los zapatos debajo del mueble referido.

En sus disturbios psicológicos, la joven analiza el pasado, constata el presente colmado de dolores y traiciones, reales o aparentes, y avizora quizá un porvenir más angustioso y piensa en la liberación inmediata por medio del suicidio.

Impulsada por esa compleja serie de concausas, Andrea toma el revólver que acaba de extraer del escaparate y colocada en posición de cúbito supino sobre el mismo lecho se hace un disparo en el lado izquierdo del pecho que le produce la herida que le causó la muerte.

Dicha herida presentaba los bordes contundidos hacia adentro y ligeramente quemados. Además al practicarse la autopsia al cadáver se observaron en el dorso de la muñeca y mano derecha ligeros tatuajes de pólvora, así como residuos de productos nitrados en la región palmar de ambas manos. De igual modo, practicada la bioxia del tejido circundante de la herida, se observó en los tejidos profundos de la misma gran cantidad de pólvora no deflagrada.

En la mañana del lunes 15 de marzo, al penetrar la sirvienta Otilia Alvarado en la habitación de Andrea Barrios para recoger determinado objeto, observó que la Barrios se hallaba acostada en la cama en posición de cúbito supino, completamente vestida con el mismo traje que cubría su ccerpo en la noche anterior, teniendo a su izquierda el revólver calibre 32 perteneciente al doctor Caíñas; hallándose sus manos ligeramente apoyadas sobre el tórax y el rostro inclinado hacia el lado derecho.

Al ver el arma, la criada dirigiéndose al baño donde se encontraba rasurándose el doctor Caíñas para dirigirse a la Secretaría del Trabajo, donde desempeñaba la Jefatura del Negociado de Maternidad con un sueldo de un mil novecientos pesos anuales, le dió a conocer el hallazgo.

Al acercarse el doctor Caíñas a la cama donde descansaba el cuerpo de Andrea Barrios, observó en ésta después de tratar de tomarle el pulso que ya era cadáver, notando además los otros signos reveladores de la muerte real.

Sin pérdida de tiempo, el doctor Caíñas después de despertar a su esposa que aún dormía, trató de comunicarse con la Policía dando cuenta a la estación respectiva, personándose diversos agentes de dicho cuerpo en la casa Jovellar 57».

El doctor Portocarrero, después de referirse a que desde los primeros momentos se aceptó, por la misma autopsia, que se trataba de un suicidio, conviene en que nunca pudo ser un homicidio, y que por tanto su cliente debe ser absuelto libremente.

Y pasa a las pruebas, interesando numerosas de carácter testifical, documental y pericial, entre éstas la prueba química de individualización sanguínea del procesado Fidel Alonso Caíñas, la que deberá efectuarse en la cárcel de la Habana donde se halla recluído a fin de determinar el grupo sanguíneo a que pertenece el procesado.

Y termina impugnando la prueba pericial química propuesta por el Fiscal y el acusador particular en cuanto respecta a la designación del señor Gabriel Vega y a su participación en dicha prueba por carecer de la capacidad que exige el artículo 356 de la Ley de Enjuiciamiento Criminal, haciendo constar, también, que dicha impugnación parcial es sin perjuicio de la recusación establecida contra los otros peritos doctores Israel Castellanos y Rafael Plasencia; e impugna, igualmente, la prueba testigos por haber sido propuesta en el Fiscal y del acusador en lo que exceda de los diez y ocho primeros forma contraria a la ley.

Ahora pasará la causa a los defensores de Otilia Alvarado y señora Olga Galiana, doctores Israel Soto Barroso y Rogelio Sandrino, quienes evacuarán sus conclusiones en lo que resta del presente mes.

Diego Rodríguez, acusado de estafa, preso por la Policía Judicial.

CASUAL

Al resbalar y caer al pavimento cuando transitaba por San Isidro 92, sufrió lesiones graves, Mario Castillo Vázquez, de 31 años y de Escobar 138.

Un ex-presidiario acusado de estafa, ha sido arrestado

Se halla sujeto a vigilancia por el resto de su vida. Fué recluído ayer en el Príncipe

En la Policía Judicial denunció la señora Vicenta Alvarez Cabezas, vecina de esta capital, que desde hacía cinco meses había entregado un escaparate de su propiedad a un sujeto nombrado Diego Rodríguez Díaz, y que tenía un taller de carpintería en San Lázaro 99, el cual se había comprometido a arreglárselo y devolvérselo como si quedara nuevo, habiéndole entregado diversas sumas de dinero hasta $60.00, sin que el sujeto en cuestión hubiera cumplido su compromiso, pues había desaparecido apropiándose del mueble.

Gelado comisionó a los agentes del Cuerpo, Luis Torres Catá y Jacinto Hernández Nodarse para la investigación del caso; y dichos agentes llenaron su cometido fielmente ya que comprobaron que el tal Diego Rodríguez Díaz no residía en la citada casa de San Lázaro 99, ni tenía tal taller de carpintería. Y continuando sus pesquisas dieron con el acusado, que fué presentado al Juzgado de Instrucción de la Sección Tercera, el que lo remitió al Vivac por todo el término de ley.

Torres Catá y Hernández Nodarse comprobaron, también, que Diego Rodríguez Díaz, el 28 de febrero de 1931 extinguió condena de catorce años, en el Presidio Modelo de Isla de Pinos, por haber participado en el asalto y robo a un banco de la capital camagüeyana en 1917, quedando desde dicha anterior fecha sujeto a la vigilancia de la autoridad por el resto de su vida. También comprobaron que ha cumplido noventa días en causa por estafa, del Juzgado Correccional de la Cuarta Sección.

ESTAFA

Pablo Barredo Molinuevo, de 41 años, y de San Nicolás 100, denunció en la Cuarta Estación, que Pedro Rodríguez, vecino de Corrales y Rastro, que actualmente se encuentra en la Cárcel de la Habana, desde el mes de junio, le pidió un billete de la Lotería Nacional, para su venta en comisión y que después de venderlo se apropió del dinero.

ANCIANO LESIONADO

En el segundo centro de socorro fué asistido de lesiones graves Bruno Núñez Adeli, de 65 años y de Campanario 158, que sufrió al tratar de tomar el ómnibus 56.278 de la ruta 2, que guiaba José Sánchez Travieso, vecino de C. García y Yumurí, Reparto San José. El lesionado fué trasladado al Hospital Calixto García, dado su estado de gravedad.

DE ERSISTIR LOS ALUMNOS EN ES ACTITUD, SE ANULARA LA IGNATURA DE MORFOLOGIA

El ingo Cadenas goza de tres días de licencia. Es sustituido en el Rectorado por el Dr. Méndez Peñate. Se ombró a varios profesores agregados y cinco empleados

A las de la tarde de ayer se hizo de cargo del rectorado de la Unid el doctor Rodolfo Méndez te, ya que el ingeniero José Ma Cadenas ha comenzado a disfru de la licencia de tres días que sido concedida por el Consejo ersitario, y partirá en la maña hoy hacia Cienfuegos, donde pecerá hasta el próximo martes, de asistir a las regatas y eventuticos.

Interr por los reporters, manifestó desconocía hasta ese momento delga declarada por los alumnos terinaria que estudian Morfolo terior, los cuales, según se ne, no están de acuerdo con la fen que desenvuelve su programa tedrático de esa asignatura.

Se espe ese problema, que afecta sdna asignatura de la Escuela terinaria—la de Morfología r—quede resuelto el próximo ya que el doctor Ricardo Gourillo, decano en propiedad da escuela, que se encuentra de licencia, ha decidido tomas en el asunto animado del de dar rápida solución al c planteado.

Caso dia huelga se prolongue, nunria ser más allá del miércoles no, so pena de perderse el cues los estatutos universitarios ecen que la falta a clase por días consecutivos se castigará anulación del curso en la asig de que se trate.

Nuevoramientos en la versidad

Firmó rector de la Universidad, ing José Manuel Cadenas, numesoluciones de traslados y mientos, a fin de ajustar la la de la empleomanía del Alter.

Han signados mecanógrafos del ciento de Matrícula Gratis, Rírez Pérez y Vicente Alfonsnte; empleados de la Biblioteral, Miguel A. Falber More Manuel Babé Ruane y Carlos Ma Sánchez.

Profesegados con cien le haber

Se ha do también profesores agregon cien pesos de haber men los señores Carlos Blanco R y Miguel Leal Acosta, peratoria Dental y Patología de la Boca; Filiberto Rod Angulo y Alfredo McDonald Montoto, para Prótesis Dental e Histología de la Boca; y Luis O. de los Reyes Gavilán, para Terapéutica Aplicada a la Estomatología en la Clínica de Higiene Bocal.

En la resolución se advierte que todas esas plazas de profesores agregados deberán sacarse a concurso-oposición antes del primero de noviembre y que los que las desempeñen interinamente no tendrán ventaja alguna sobre los demás aspirantes a los efectos de las pruebas o ejercicios de capacidad.

El homenaje a Méndez Peñate será hoy, a las 11 a. m.

A las once de la mañana de hoy, en la Asociación de Estudiantes de Derecho, tendrá lugar el homenaje que ofrecen al doctor Rodolfo Méndez Peñate los alumnos del curso que profesa.

Consistirá el homenaje en la entrega de un álbum con numerosas firmas de adhesión y un ponche de honor.

Harán uso de la palabra un estudiante, un profesor y el propio doctor Méndez Peñate.

El acto resultará una expresiva muestra de afecto al profesor y vicerector del Alma Máter.

Comisión de Ciencias Sociales para los actos solemnes

Los profesores José Pérez Cubillas, Gerardo Portela y Julián Modesto Ruiz integran la comisión designada por la facultad de Ciencias Sociales para que concurran a los actos solemnes del Aula Magna, como representación oficial.

ARROLLADO

Francisco Fernández Borderas, de 19 años y de Galiano 32, fué asistido en el primer centro de socorro de lesiones menos graves, que sufrió en la esquina de Aguila y Malecón, al ser alcanzado por el auto chapa oficial 706, que guiaba Alfred W. S. Luders, canciller de la Legación alemana y vecino de H. esquina a 19, Vedado, estimándose el hecho casual.

AGREDIDO

En el primer centro de socorro, fué asistido de lesiones menos graves, Félix Pérez Hernández, de 15 años y de Prensa 58, que sufrió en el cine Universal, al ser agredido con un cuchillo por Antonio Pérez Santana, de 17 años y de O-Farril 3.

Absuelto un vigilante de la Nacional que fué acusado de herir a balazos a un viejo delincuente al que perseguía

También fueron absueltos los tres individuos acusados de asaltar y robar a un sereno en San Antonio de los Baños. Urgencia dictó absolución a favor del Sec. de la Joven Cuba

Un juicio de sumo interés celebró en la mañana de ayer la Sección Segunda de la Sala de Vacaciones de la Audiencia: el del proceso seguido a Juan Ordoqui Mesa y al vigilante de la Policía Nacional Carlos Manuel Valdés Castañeda, acusados, el primero del robo en el domicilio del doctor Ramón Sancerni, Representante a la Cámara, y el segundo de haber disparado y lesionado al primero en eso mismo hecho, cuando lo perseguía para darle alcance.

El Fiscal, una vez practicadas las pruebas, comprobado que Valdés Castañeda obró en el cumplimiento de sus deberes como agente de la autoridad, y que hubo de emplear su arma de reglamento contra Ordoqui, que lo atacó inesperadamente y lo lesionó cuando lo fué a detener, retiró la acusación contra él, pidiendo su absolución, que acordó el tribunal inmediatamente. Fué defendido Valdés Castañeda por el doctor Manuel E. Saínz Silveira, letrado del Cuerpo de la Policía Nacional, que ha obtenido un éxito profesional más.

Y mantuvo el citado Ministerio contra Ordoqui Mesa, para quien interesó diez años de presidio mayor por robo complejo con el delito de atentado a agente de la autoridad y treinta días de arresto por la falta, ya que al acometer al vigilante Valdés Castañeda, lo hirió levemente, Ordoqui fué defendido por el doctor A. Núñez de Villavicencio, que mantuvo conclusiones de absolución.

Absueltos los tres acusados de robar un revólver a un sereno

En el juicio de la causa contra Carlos Valdés Figueroa, Manuel Salgado Rebollo y Reinaldo González Roque, por el asalto y robo de un revólver al sereno de San Antonio de los Baños, Pedro Cruz Alfonso, en agosto del pasado año, el Fiscal doctor Francisco Zayas, vistas las pruebas, retiró la acusación contra los tres encausados, para los que podía hasta entonces diez años de presidio mayor. Fueron defendidos, los dos primeros por el doctor José Miguel Pérez Lamy, y el tercero por el doctor Julio Fernández Rojas. González Roque fué puesto en libertad, por no tener causa alguna pendiente, pero Valdés Figueroa y Salgado Rebollo continuaron presos, ya que han sido condenados por el Tribunal de Urgencia a la pena de muerte, por el asalto y robo a la finca «Tesoro», en San Antonio de los Baños, en agosto del pasado año.

Otros juicios orales que se celebraron en la Audiencia ayer

Contra Antonio Menéndez Martínez, acusado de falsificar billetes de la Lotería Nacional; manteniendo el Fiscal la acusación y defendiendo el el doctor Fernando Busto; y contra Francisco Ramírez Valdés o Zayas, por drogas manteniendo también el Fiscal laacusación y defendiendo el doctor Arístides M. Dacosta.

Dos sentencias dictadas por la Sala Primera de lo Civil de la Audiencia

La Sala Primera de lo Civil de la Audiencia ha dado a conocer estos fallos recientemente dictados:

Con la ponencia del Presidente doctor Gustavo F. Arocha confirma la sentencia dictada por el Juzgado de Primera Instancia del Sur que declaró sin lugar la demanda de mayor cuantía seguida sobre nulidad de procedimiento sumario hipotecario y otros pronunciamientos por Manuel de Ostolaza Valdés contra la señora Amalia E. Mallén de Ostolaza y Gonzalo de Casal López, a los que se absolvió de la demanda con las costas de cargo del actor, aunque no por razón de temeridad ni mala fé.

Y con la ponencia del propio doctor Arocha, confirma la sentencia del Juzgado de Primera Instancia del Sur en la demanda ejecutiva seguida por Eulalia Feijoo Laffitte, contra Carmen López Valdés, por su propio derecho y como madre con patria potestad de su menor hija Marta, y contra María del Carmen y Manuel Francisco Martínez López. El Juzgado declaró con lugar en todas sus partes la demanda y condenó a los demandados a pagar a los reclamantes la suma de $1,950.00 de principal, $763.75 de intereses vencidos, y mandó a seguir adelante la ejecución despachada contra los bienes de los demandados y con su producto hacer entero y cumplido pago a los demandantes de las referidas sumas. Dirigió a la ejecutante el doctor Oscar Montero González.

..Sólo un juicio celebró ayer el..

Tribunal de Urgencia

Sólo un juicio celebró ayer el Tribunal de Urgencia; el seguido contra José Antonio Cociña Abad, por conspiración para la rebelión y publicación clandestina, siendo absuelto y defendiéndolo el doctor Luciano Hernández Mesa. El referido Cociña Abad tiene aún un juicio pendiente por celebrar y extingue pena de un año que se le ha impuesto por asociación ilícita. Los demás casos señalados para ayer fueron suspendidos por no comparecencia de los acusados.

Para hoy, por ser sábado, Urgencia no tiene señalado juicio alguno. El doctor Gilberto Mosquera, Fiscal del repetido Tribunal, ya está restablecido en su salud, y ha recomenzado sus actividades normales en ese organismo.

EL JUEZ DE LA CUARTA INSPECCIONO LA FABRICA DONDE HUBO UN FUEGO

El Dr. Romeu Jaime, Juez de Instrucción de la Sección Cuarta, asistido del secretario judicial señor Rodríguez Olivares, realizó ayer una inspección ocular en la fábrica de harina situada en Industria 49, que fué destruída por un incendio la noche del pasado jueves.

Como se encontraba presente el dueño de la misma, Pedro Palomina Bacallao, fué interrogado por el Juzgado, ratificando sus primeras manifestaciones hechas ante la Policía la noche del hecho, agregando que a su juicio el incendio lo motivó una colilla de cigarro encendida o los fósforos que tenía almacenados, que por efectos del calor se incendiaron.

Se dispuso por el Juzgado realizar un escombreo para localizar los libros de la casa, que no fueron destruídos por las llamas.

El Bue Homicidio rinde informe alreor del suceso en que perdió la vManuel Berdalles hace días

Apresados Secreta dos individuos acusados de graves delitos e son conocidos por numerosos apodos. Uno de aba el timo de la colocación y el otro estafaba

La Policía detuvo ayer a dos sujetos in los antecedentes que de ran en las oficinas de eso, son peligrosos

Enrique Garía, preso por la Peeta.

para la socie que García Gano señalado como del delito de estafa, por memo de la colocación, a Iás Faría, de Martí 99, Reg Miguel Angel García, llamado de la Torre, y conocido por ro, El Doctor y otros alias, tá reclamado por estafa y a cuparon instrumentos de especialmente al robo. Ambo recluídos en el vivac, por tmino de ley, a disposición dados que los reclaman. El fué prestado por un subinsp detectives del grupo contra lencia.

Detenido un con veinte papelill fina

El grupo de in contra los infractores de drogas, con instrucciones de la Secreta, Comandante se personó ayer en la finca Abreu», sita en Palatino tenían noticias de que asiáticos se dedicaban al ex vicio de la droga bajo sup plantaciones de hortalizas. Lectives pudieron arrestar tico Julio Wong, viejo y o expendedor, que era el caba la droga a los demás, deteniéndolo y ocupándos ropas 20 papelillos de a medio gramo cada uno presentó al Juzgado de Ins de la Sección Cuarta, quyó en el vivac por todo o de ley. Wong tiene pendos causas más por ese mis

Localizada una stigo del suicidio d bre

La Secreta loca a Ofelia González Rodrígu de Amis-

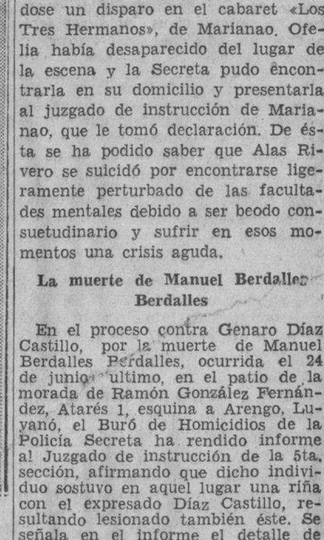

Miguel Angel García o René de la Torre, arrestado por la Secreta.

tad, 135, conocido por «La Niña», a la cual se buscaba por ser testigo del suicidio de Narciso Antonio Alas Rivero, que puso fin a sus días haciéndose un disparo en el cabaret «Los Tres Hermanos», de Marianao. Ofelia había desaparecido del lugar de la escena y la Secreta pudo encontrarla en su domicilio y presentarla al juzgado de instrucción de Marianao, que le tomó declaración. De ésta se ha podido saber que Alas Rivero se suicidó por encontrarse ligeramente perturbado de las facultades mentales debido a ser beodo consuetudinario y sufrir en esos momentos una crisis aguda.

La muerte de Manuel Berdalles Berdalles

En el proceso contra Genaro Díaz Castillo, por la muerte de Manuel Berdalles Berdalles, ocurrida el 24 de junio último, en el patio de la morada de Ramón González Fernández, Atarés 1, esquina a Arengo, Luyanó, el Buró de Homicidios de la Policía Secreta ha rendido informe al Juzgado de instrucción de la 5ta. sección, afirmando que dicho individuo sostuvo en aquel lugar una riña con el expresado Díaz Castillo, resultando lesionado también éste. Se señala en el informe el detalle de que la herida la recibió Berdalles cuando ambos protagonistas estaban en el suelo luchando y Díaz Castillo abrazado a su contrario, le infirió la lesión que determinó su muerte con el cuchillo que portaba; y que las dos lesiones que presenta Díaz Castillo en la región palmar de la mano derecha, posiblemente se las causó al desarmar a su antagonista.

DIARIO DE LA MARINA
EDICION DOMINICAL

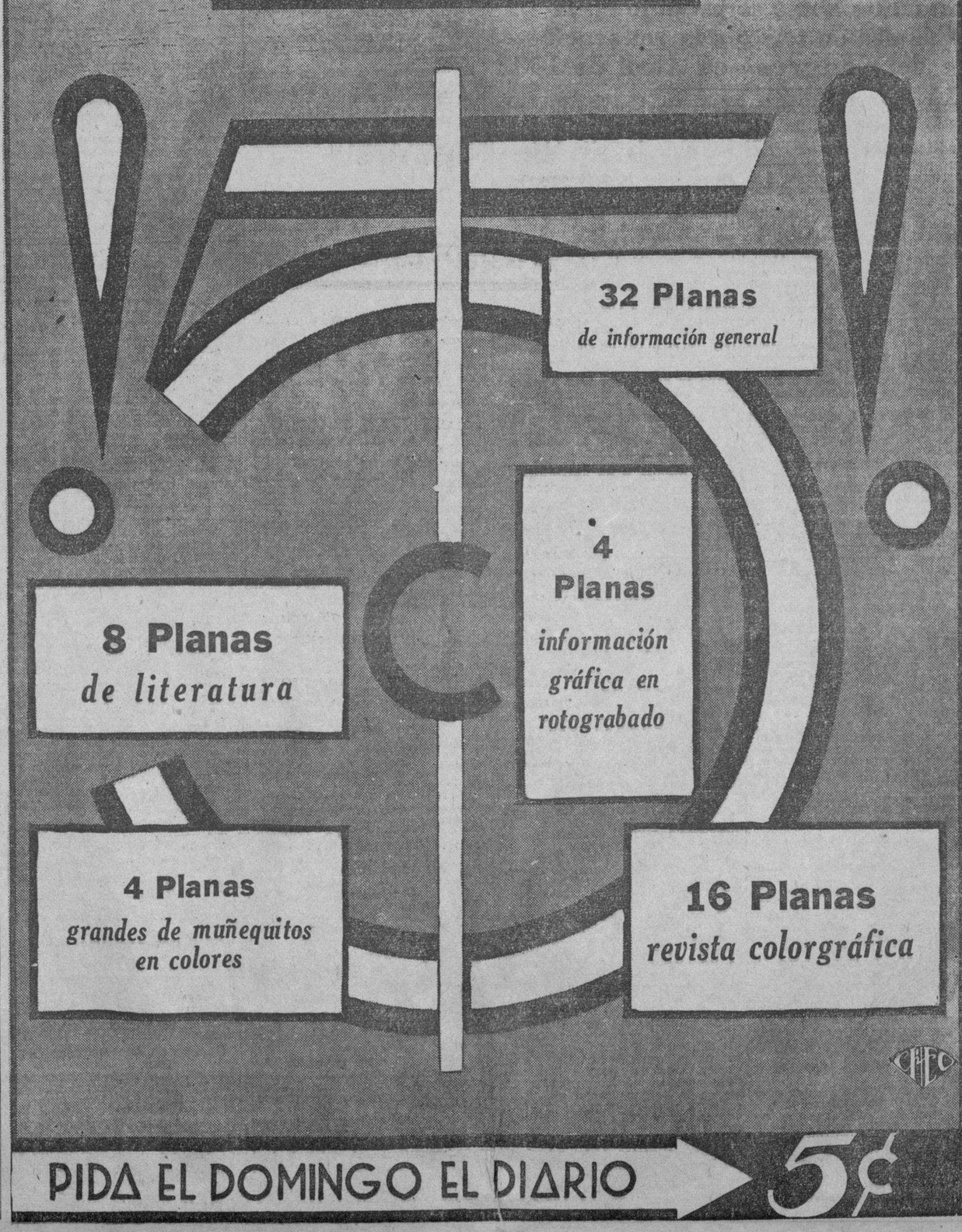

PIDA EL DOMINGO EL DIARIO 5¢

WANTED

SECRETARY

English-Spanish stenographer

With at least ten years experience part of which in the United States - Salary

$25.00 per week to start

Addres P. O. Box 1325 Habana

ASOCION CUBANA E AGENS DE ANUNCIOS E PRENSA

GENERAL DE ELECCIONES

A petición de os compañeros que no pudieron asistir a la Junta del pasado , y habiéndose acordado CONTINUARLA HOY SABADO 10, rogamos la puntual asistencia al lugar de reunión:

Periódico "E , 9 de la noche.

C.D. 2016

"LA TRANSFORMACION DE LA VIDA CUBANA DEMANDA UNA CONSTITUYENTE CON SOBERANIA INDISCUTIBLE"

EN UNA ALOCUCION DIRIGIDA AL PUEBLO, LO DICE UN GRUPO DE CONOCIDOS REVOLUCIONARIOS

Exponen que «propugnan la Constituyente convencidos de que, servida con recto sentido, puede ser punto de partida para un nuevo orden nacional». Lo firman Carbó, C. Jústiz, Llanillo y otros

Un grupo de destacados revolucionarios nos pide la publicación del siguiente documento:

ALOCUCION AL PUEBLO DE CUBA

La hora que vive nuestro pueblo—hora que va siendo demasiado larga—es de profunda inestabilidad. Dijérase que la evolución de nuestro proceso histórico se encuentra frenada en un lugar crítico de su órbita. Y es que esta hora que vivimos representa el momento dramático y decisivo en que tratamos de alcanzar la plenitud nacional: cerrar el obscuro paréntesis de la existencia republicana es el deber de los cubanos de hoy, que han de ligar la gesta heroica de la independencia a un nuevo tiempo de creación y de grandeza.

Las formas políticas, económicas y sociales que parecían asegurar al nacimiento de la República un camino definitivo de progreso, ahora están sujetas en todas partes a una revisión integral. Los imperativos de una transformación universal de la estructura política, del desarrollo económico y del orden de las relaciones sociales, se imponen necesariamente al proceso de Cuba, y sobre ellos hay que dar forma y sentido a nuestra presente etapa histórica.

Pero el panorama del mundo no es, sin embargo, un panorama uniforme. Cuba, en la empresa de su renovación, tiene que escoger su camino y su lugar junto a los pueblos que hacen de su engrandecimiento un hecho de paz y de armonía, junto a los pueblos en que lo nacional representa una actitud legítima de defensa y no un movimiento de conquista y agresión. En virtud de ello proclamamos que el despliegue nacional no pudo culminar sino reconociendo la democracia como hecho consustancial a la vida cubana. Democracia en el sentido de un desarrollo que responda a la voluntad expresa de las grandes mayorías, que mueva al individuo en función de la sociedad, pero que conserve al hombre un rango de libertad y de propia determinación. Democracia con hecho que no implique necesariamente la violencia entre hermanos, que posibilite la transfiguración de las formas políticas, económicas y sociales por el camino de la paz civil y que permita que sobre la tierra desconcertada de la patria, donde la semilla de tanto esfuerzo y tanta sangre heroica se ha regado, aparezcan los cimientos de la futura República, de la gloriosa nacionalidad que nuestro pasado emancipador exige a nuestro presente para seguridad de nuestro porvenir.

Adhesión al hecho y al concepto de la democracia que implica, a su vez, el establecimiento de un organización política asentada sobre la civilidad, que excluya la coacción como modo de gobierno y que en la distribución funcional del Estado coloque cada fuerza en el rango apropiado y el mejor lugar, arraigando la nueva arquitectura de nuestra vida en la entrada misma del consentimiento democrático y de la voluntad organizada y expresa de las grandes mayorías, únicas que gozan del supremo derecho de trazar y de construir la nueva Cuba. Sólo así será posible un armónico y permanente replanteamiento de la sociedad cubana.

En el empeño trascendental que pesa sobre los cubanos de nuestro tiempo ocupa el primer plano el problema de la emancipación política. No puede haber grandeza cubana si Cuba no disfruta el libre señorío de sus destinos. Nuestra servidumbre frente a poderes extraños y protectores se debe fundamentalmente a insuficiencia de nuestro régimen institucional. El poder político en manos honradas y auténticamente cubanas nos dió en inolvidable oportunidad una lección sobre nuestras propias posibilidades, que ha quedado grabado en la conciencia y en el corazón de los cubanos.

Este rescate del señorío de nuestros destinos no envuelve el desconocimiento de una reciprocidad que condiciona hoy el desarrollo de todos los pueblos civilizados, pero es postulado de toda redención cubana que las determinaciones nacionales descansen en la voluntad organizada y mayoritaria del pueblo de Cuba.

La reestructuración de la economía

El replanteo fundamental de la vida cubana presenta lo económico como cuestión medular. En la adecuada ordenación de lo económico descansa la posibilidad de transformar la semi-colonia resignada e ignorante que hemos sido en la colectividad consciente y libre que nuestra mayoría de edad y nuestro nivel de cultura reclaman. De ahí que hay que luchar, en primer término, por hacer de la economía cubana una economía nacional, en el único sentido que hoy puede admitirse: el de un sistema en el cual la mayoría de sus beneficiarios sean nacionales y en el que la economía no sea exclusivamente un campo de lucro y enriquecimiento individual, sino el medio para alcanzar los grandes fines colectivos. Hay que hacer, además, de la economía cubana un hecho social al servicio de todos para superar el cuadro impresionante de un país donde sus nacionales nada poseen. Y en el orden funcional precisa transformar nuestro sistema anárquico y monoproductivo en el de una economía orgánica y diversificada. Solamente sobre estas bases puede garantizársele una existencia mejor al pueblo de Cuba, que no se conforma con que su tierra sea un mercado y una factoría, sino que aspira a integrarse como nación para los altos fines que le impone su cultura.

Esta actitud fundamental no envuelve una empresa de autarquía económica, por demás imposible, ni cierra la oportunidad de una colaboración extranjera cordial y amistosa. En el trance de convertir nuestra economía semicolonial en una economía de pueblo libre, necesitamos la cooperación del capital extraño, al que puede ofrecérsele una ancha zona de lícitas utilidades. La colaboración del capital norteamericano, que por obvias razones es el que más vinculado está a nuestro desarrollo material, puede y debe ser un motivo de acercamiento y de amistosa consecuencia entre los Estados Unidos y el pueblo cubano. Para ello sólo se requiere un poder nacional fuerte, de entraña popular y de limpios orígenes: un Estado que garantice los intereses nacionales en vez de ser instrumento de opresión económica extranjera y al que cabe señalar el legítimo interés ajeno y determinar el aporte con que el mismo debe contribuir al país en que se invierte. Hoy, más que nunca, cuando los Estados Unidos están sujetos a una obra de renovación y de justicia social, existe una magnífica ocasión para establecer una cooperación cubano-americana de las más nobles y ventajosas consecuencias. Pero en este orden hay que superar de todos modos el régimen latifundista que esclaviza al campesino cubano. Es indispensable poner la tierra en manos de quien la trabaje, por un sentido elemental de justicia y por razón de profunda necesidad en un país agrícola; y precisa hacer llegar a la conciencia de todos que el proceso económico tiene que sujetarse a normas científicas y técnicas, supeditando, a su vez, el interés individual al colectivo para vitalizar hasta el máximo nuestras energías creadoras.

La redención social

La reforma de la economía cubana tiene que desbordar el plano de lo funcional e ir a la creación de nuevos tipos de propiedad y distribución que permitan un más amplio y equitativo reparto de las riquezas. La redención social de las masas desposeídas, abriéndoles horizontes de disfrute de bienestar y de cultura, es necesaria para crear una nueva Cuba, y precisa reivindicarla e imponerla, como tema de primera magnitud, de una nueva política de sentido nacional. Para ello se requiere, además, mantener como consigna de una integración de la cubanidad que la incorporación de las categorías prescriptas excluya toda discriminación racial y de cualquier otro orden que atente contra la unidad de nuestro pueblo.

La redención social del cubano impone el reconocimiento político y jurídico de los derechos sociales del hombre de manera que, junto al derecho de la libertad personal y de la libre expresión del pensamiento, figure el derecho al trabajo y a su justa retribución, la protección en caso de invalidez, enfermedad, ancianidad, muerte y desempleo, evitando que el cubano sea, frente a la vida, el ente desarmado y miserable que hoy es.

La integración de una nacionalidad de más rango y de más firmes trazos está estrechamente relacionada con el problema de la educación. Cuba no tiene solamente planteado el problema cuantitativo de la enseñanza. Más aún que en su difusión por todos los ámbitos del territorio la función creadora de valores de la educación estriba en la selección de un tipo pedagógico que se ajuste a nuestras mejores características vernáculas y a las necesidades de la nueva etapa. Hay que establecer una política educacional que fije y desarrolle en el cubano desde la enseñanza primaria a la alta cultura, valores de disciplina, de deber y de servicio nacional y colectivo.

Asamblea Constituyente

Esta profunda transformación de la vida cubana, someramente expresada, y que se dibuja con el inexorable carácter de un acontecer histórico, encuentra apropada coyuntura en una próxima Asamblea Constituyente, con soberanía indiscutible, que interprete los anhelos y satisfaga las necesidades de la nación. Y he aquí una oportunidad que siempre hemos reclamado los que alguna vez levantamos nuestra voz en nombre de la cubanidad angustiada, que aguarda por las nobles decisiones de este momento crucial: y esa cubanidad intuye que la feliz cristalización de la Asamblea Constituyente depende, en gran parte, de la actitud que las grandes fuerzas de la opinión adopten.

Los firmantes de este documento, parte modesta y mínima de esa tenaz aspiración, se permiten convocar a los que dentro de los hechos o en la esfera del pensamiento sirvieron la voluntad renovadora para que se solidaricen hoy en el propósito de trabajar por una nueva República cimentada en la justicia, en la dignidad y en la eficacia, comenzando como hay que comenzar: desde la raíz.

No se nos escapa que los contenidos de la vida cubana no pueden transfigurarse en un día, ni tampoco por el simple hecho de una acción legislativa; pero postulamos la Constituyente convencidos de que, servida con recto sentido, puede ser punto de partida de un nuevo orden nacional. Ahora bien: este acontecimiento envuelve para el régimen de gobierno el inexcusable deber de permitir la libre y completa expresión de la voluntad popular; exige, a su vez, de las grandes fuerzas de la opinión la obligación de sustanciar la Constituyente como hecho riguroso y exclusivo, a fin de sentar las bases de un mejor desarrollo político, económico y social del pueblo cubano, dejando para su legítima ocasión el alcance del poder por la vía noble y honrosa del voto ciudadano.

Este grupo de hombres que hace aquí la profesión de fe de sus ideales y de sus principios viene a la nueva política desde los planos de la Revolución. Es traicionar un magnífico episodio del destino cubano negar que la lucha contra la tiranía tuvo un generoso carácter de grandeza donde se fundió una nueva conciencia y un nuevo concepto de la nacionalidad. En virtud de ese esfuerzo Cuba conoció de empeños liberadores llevados adelante por un régimen de entraña popular, que, no obstante su breve estancia en el poder, amparó ejemplarmente y por primera vez los intereses fundamentales de nuestro pueblo. Venimos de la Revolución y vamos a la Revolución, ya que es hora de decir al país con toda lealtad que la Revolución que puede salvar sus destinos no debe confundirse con un episodio de violencia o con el asalto de las magistraturas por grupos anárquicos y desorientados, sino que implica en todo caso un prolongado y dramático proceso donde se transformen totalmente las bases de nuestro desarrollo nacional y en el que las energías del pueblo cubano en tensión obren como fuerzas creadoras de progreso.

La hora de iniciar una acción cívica ha sonado ya. Falta coordinar, ponderar y alinearse; nosotros estamos dispuestos. El que aprecie el problema de Cuba como lo apreciamos nosotros y crea que puede sustanciarse a lo largo de un proceso afirmativo y generoso, sin prescripciones airadas, sin rencores pequeños ni improcedentes xenofobias, enderezado al general beneficio y a la permanente fraternidad entre los cubanos y los que sin serlo aman y saben respetar a Cuba, con exclusión de odios inútiles, que nos acompañe y nos ayude, o que nos tienda su diestra honrada, mostrándonos una ruta mejor para llegar al objetivo. Y más enfáticamente aún: llamamos a nuestro lado a los revolucionarios, es decir, a todos los que en los planos del pensamiento y de la acción dieron un sentido de superación a la lucha contra la tiranía, para unirnos bajo el pabellón de una unión sagrada en hombres y en ideas; pero no dentro de los moldes cuarteados de la vieja política hueca, logrera y burocratizante, hoy en plena descomposición, sino bajo el signo de una rígida militancia, al servicio de un ideal y de una doctrina encuadrada por la disciplina y ponderada por la jerarquía del mérito y de la capacidad. Los nuevos tiempos no podrán ser fructuosos sin la unión ancha y cerrada de los hombres nuevos y mejores trabajando unidos en función de servicio nacional.

Habana, julio 9 de 1937.

Apartado de Correos 323.

(Firmantes): Francisco Carrera Jústiz, Rodolfo Méndez Peñate, Sergio Carbó, Oscar de la Torre, José R. García Pedrosa, Carlos Felipe Armenteros, Félix Hurtado y Galtes, Luis Pérez Espinó, Pablo F. Lavín, Antonio González López, Pablo Carrera Jústiz, Mario Pascual del Río, Francisco Viñas, Eugenio Llanillo, José Antonio Bryon, Gaspar Betancourt, Enrique Ruiz Williams, Carlos Alzugaray, Carlos Santos, Vidal Morales Calvo, Juan Jerez Villarreal, Guillermo Zéndegui, Carlos Diago, Raúl Fernández Fiallo, Carlos E. Cruz, Francisco Garay, Francisco Fernández Santa Eulalia, Andrés Lima Rubio, Alejandro de Urbizu, Mariano P. Mora, Alberto R. Martell, Francisco Corrons Canalejo, José D. Freyre, Armando García Santiago, Mario G. Lomas, Guarino Radillo, Isaac Miró, Gerardo Vázquez Arango, Alejandro Buttari, Conrado Pérez Muriedas, Julio Díaz Rivera, Manuel Braña, Octavio Ruga Fontanills, Rodolfo Sotolongo, Gonzalo Palacios, Jorge López Maza, Juan A. Michelena, Ernesto Méndez Peñate, Armando García Comesaña, Manuel Ortega González, Ismael Vera.

SE INICIAN HOY LAS OBRAS DEL BOSQUE DE LA HABANA PARA INAUGURARLO EN OCTUBRE

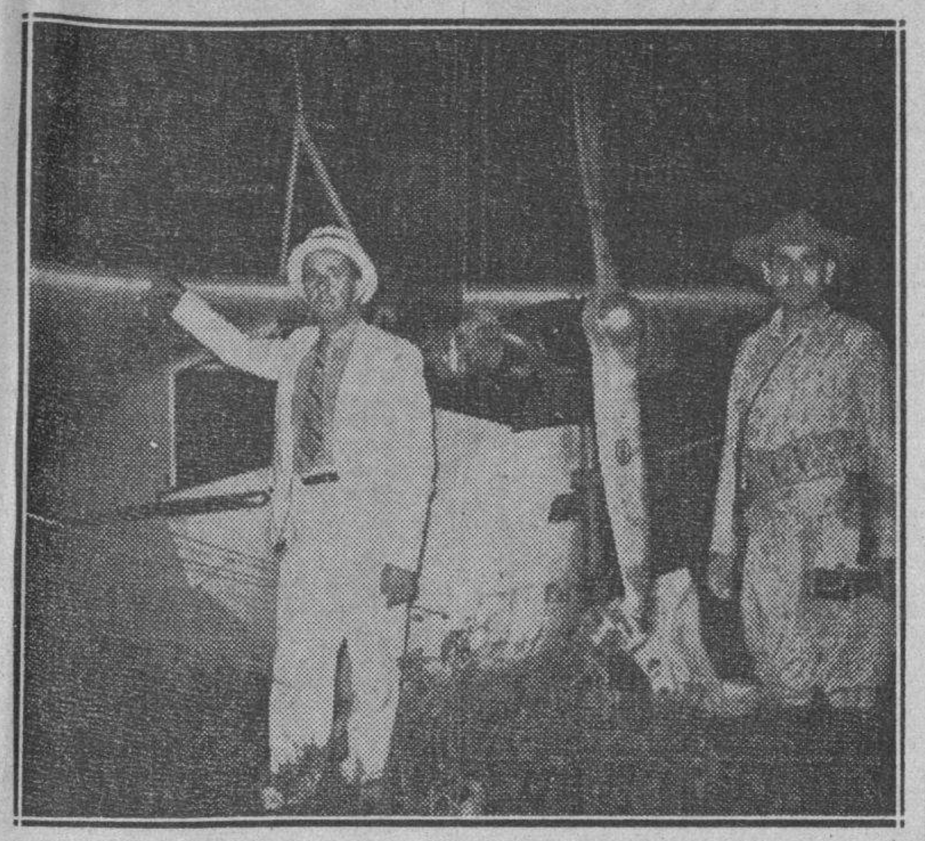

Ayer, a las tres de la tarde, el avión en que volaba desde Pinar del Río a la Habana el teniente coronel Benítez, sufrió un accidente que no tuvo, por suerte, consecuencias funestas para el prestigioso militar ni para el piloto. Por falta de combustible en el aparato, el piloto se vió obligado a aterrizar en la Granja Méndez Capote, en Punta Brava. Impropio el lugar para ello, sufrió el avión algunos desperfectos, pero salieron ilesos el teniente coronel Benítez y su acompañante. En la foto puede verse al avión y junto al mismo al señor José Pérez Ballón, administrador de la Granja y al soldado Tomás González Rubio, quien quedó al cuidado del aparato.

Será inaugurado hoy el Dispensario "Cándido Hoyos" que prestará gran servicio en la cruzada tuberculosa

El Coronel Batista pasará el fin de semana fuera de la Ciudad Militar para reponerse del exceso de trabajo de estos días. Regresará a Columbia a principios de semana

Siendo mucho el trabajo tenido en estos días por el Jefe del Ejército, nos dijo ayer el Comandante Mariné, su ayudante superior, piensa salir mañana —hoy, sábado— fuera de la Habana, a pasar el fin de semana con su familia para descansar un poco.

En esta semana, —nos agregó el Comandante— el Coronel Batista y su esposa, la señora Elisa Godínez, cumplen un aniversario más de su boda, fecha que pasarán ambos alejados de la ciudad.

Inauguración de un Dispensario

Hoy, sábado, a las tres en punto de la tarde, quedará oficialmente inaugurado el Dispensario «Cándido Hoyos», situado en la Calle de San Miguel número 105.

Al acto concurrirán los más destacados miembros del «Consejo Nacional de Tuberculosis».

Retiro a un militar

Por el Cuartel General se ha dado a conocer a todos los mandos el Decreto Presidencial núm. 1919 de fecha 10 del pasado mes de Junio que excluye del Decreto Presidencial 3134 de fecha 14 de Diciembre de 1933, al exPrimer Teniente Andrés Tamayo Fonseca, M.M., en consecuencia se le repone en el servicio militar de la República y se le retira del Ejército Constitucional con pensión anual de $708.00. El Primer Teniente Tamayo Fonseca lleva en el Ejército más de 23 y menos de 24 años de servicios.

Nombramientos

Por el Cuartel General se ha nombrado Segundo Teniente de la Reserva Militar al Sr. Máximo Villaverde y Núñez (Ingeniero); se ha nombrado también Segundo Teniente al Dr. Nicanor Sopeña y Pelies, (Pedagógo); y se asciende a Primer Teniente al Segundo Teniente del propio Cuerpo, Blas Rocafort y González (Dentista). Todos estos oficiales prestarán el juramento que señala el Reglamento para el Cuerpo de la Reserva Militar.

Sin efecto

Se ha dejado sin efecto por el Cuartel General el párrafo de orden que nombró en comisión del servicio al Primer Teniente (Médico), Pedro L. Machado y Cárdenas, para que asistiera como delegado del Ejército Constitucional a las reuniones de las Asociaciones Aero-Médica y de Cirujanos Militares que habrán de celebrarse este año en los Estados Unidos de Norte América, nombrándose en su lugar al Primer Teniente (Médico) Francisco Hernández D-Abrigeón.

En comisión

Se ha nombrado en comisión del servicio al Primer Teniente (Médico) Pedro L. Machado y Cárdenas, del Hospital Militar «Dr. Arístides Agramonte», para que asista como delegado del Ejército Constitucional a la reunión anual de la Asociación de Cirujanos Militares de los Estados Unidos de Norte América, que tendrá lugar en el Hotel Biltmore, Los Angeles, California, durante los días del 14 al 16 del mes de octubre próximo venidero.

Concierto del domingo

Programa del concierto que ofrecerá la Banda de Música del Cuartel General del Ejército Constitucional, en el Anfiteatro Nacional el domingo 11 de Julio de 1937, de 8 a 10 p.m.

1. Pasodoble «Grato recuerdo». E. Segura.
2. Obertura «Tanhaüser». Ricardo Wagner.
3. Serenata. A. E. Titl.
4. Gran selección de «Los Cuentos de Hoffmann. Offenbach.
5. Tanda de valses «Los Infantes de Viena». C. M. Zihrer.
6. C.C.C.O., Mosaico cubana. R. Rojas. (Dedicado a la Radio Emisora «C.O.C.O.».
7. Panamá (conga). E. Lecuona.
8. Himno Nacional Cubano. P. Figueredo.

EN PRO DEL TRATADO CON EL URUGUAY

EL FIN DE LAS INDUSTRIAS NACIONALES

Es propósito plausible del Gobierno estimular la siembra de arroz para tratar de abastecer el consumo nacional y evitar el éxodo ascendente a más de 7 millones anuales a que llegan las importaciones de ese artículo.

Este proyecto es muy bello, pero como todas las iniciativas agrícolas o industriales, está llamado a no cristalizar si se aprueba el funesto tratado con Uruguay. Porque después que haya llenado su cometido, no faltará un señor X que actuando de testaferro de legaciones extranjeras, de importadores y otras entidades interesadas en que las industrias nacionales no prosperen y apoyados quizás por algún secretario, que nunca falta, alegue que es un cultivo que se nutre de la savia nacional, que es un cambio interno de rentas u otras razones «paradójicas», y quisiera acabar con él a cambio de importarlo de un país que nos ofrece comprar azúcar y tabaco.

Porque si el tratado con Uruguay se efectúa, será un rudo golpe a las iniciativas industriales del país y un espejo en que tendrán que mirarse todos los que tengan algún empeño plausible para ayudar a bastarnos a nosotros mismos.

En este país, antes de 1927, gastábamos alrededor de esos mismos siete millones o más, en tasajo, mantequilla, leche condensada, quesos finos y otros artículos derivados del ganado. En el corto plazo del 31 al 36 y venciendo enormes dificultades de origen monetario y climatológico, han florecido industrias que han evitado la salida de numerario, que queda en el país en manos cubanas totalmente, y el perfeccionamiento de cuyas industrias ha costado grandes sacrificios.

He leído un informe brillantísimo y documentado del doctor Rodríguez Cáceres, jefe de la Sección de Industria Animal de la Secretaría de Agricultura, en que se hace constar que, después de visitar todas las tasajeras nacionales y de un detenido estudio, ha comprobado las magníficas cualidades del tasajo elaborado en el país.

Sin embargo, no faltan detractores que quieran hacerlo aparecer como malo, y que tergiversen las palabras mías al hacer resaltar las condiciones adversas en que se inició esta industria, como algo definitivo y que no ha podido ser subsanado, que califiquen de malas nuestras carnes, dañinas a la salud del pueblo, lo cual no es óbice para que propicien la entrada de grandes cantidades de tasajo uruguayo, el cual, según ellos, no es dañino a la salud del pueblo, a pesar de su mala calidad, y el cual es rechazado y no consumido en los mercados de Europa, Estados Unidos y en el mismo de Uruguay. Por esta causa faltan mercados para el tasajo uruguayo, y a ello obedece la campaña que como una obsesión ha establecido el Gobierno de aquel país en pro de un tratado en que ofrece consumir cantidades de productos nuestros que nunca han consumido ni aun cuando nos enviaban 35 millones de libras de tasajo, en que apenas nos compraron un millón.

Hoy tenemos el triste espectáculo de una paralización absoluta en las compras de ganados de yerba (siendo este el período del año en que con más intensidad se hacen), pues los ganaderos vemos, aterrorizados, la posibilidad de un tratado antipatriótico que reducirá a un desastre completo la industria ganadera y sus derivados.

Los resultados de esto son fáciles de comprender, y a algunos de ellos tendrá que prestar atención inmediata el Gobierno. Son éstos:

(1) Pérdida de un 50 por ciento en la riqueza pecuaria nacional;

(2) Desvalorización de los miles de fincas dedicadas en Cuba a la cría y ceba de ganado, con el consiguiente perjuicio a la riqueza nacional;

(3) Intervención del Gobierno en el problema de las rentas que tendrán que ser revaluadas al desvalorizarse los ganados, modificándose todos los contratos existentes;

(4) Reducción de las tributaciones con el consiguiente perjuicio al fisco, y las cuales son: 2 por ciento líquido imponible al Estado, 3½ por ciento a los municipios, 15 por ciento de recargos provinciales, impuesto sobre las utilidades, impuesto del Timbre nacional en la ascendencia de las ventas y en las operaciones de los registros pecuarios, impuesto de matanza, impuesto de 10 centavos por cabeza cobrado hoy por el Estado, etcétera;

(5) Aumento del desempleo, pues no serán solamente los obreros empleados en las tasajeras los afectados, sino los de las fincas ganaderas, que suman muchos millares (y no un millar como con manifiesta mala fe se asegura);

(6) Disminución del poder adquisitivo de todas las personas o entidades que dependan de la industria ganadera y sus derivados.

Estos resultados se obtendrán, y el comprenderlo es sólo cuestión de sentido común, porque es irrebatible mi argumento de que, si hay hoy superproducción, ésta se irá aumentando cada año, al abastecer el Uruguay nuestro mercado tasajero, y cerrándose las tasajeras existentes en el país, que dejarán de consumir 60 mil reses anuales que pesarán aún más en la superproducción, produciendo el derrumbe del mercado hasta llegar a la situación desesperada en que nos encontrábamos en el 1931, en que tuvimos que abandonar las fincas a su suerte, porque no podíamos dar trabajo a los obreros ni aun por la comida.

Quizás no falten economistas teóricos—de los que tenemos abundante cosecha—que aleguen lo contrario; pero de ese tipo fueron los que propiciaron tratados con Japón, Francia, Italia y otros países, que han sido verdaderos desastres nacionales.

Y es verdaderamente sensible que esos economistas no concentren sus esfuerzos (en vez de tratar de destruir una industria nacional) a evitar que el tabaco cubano sea desplazado no sólo en el extranjero, sino en nuestro propio país, en el que se consumen 47 millones de cigarros extranjeros, más malos que el nuestro y cinco veces más caros. Otro campo en el que podrían desarrollar sus grandes conocimientos es en la explotación del turismo, que tantos millones producen a otros países que han sabido encauzarlo.

Pero a cambio de la falta de iniciativas en campos tan fecundos, es más cómodo alegar que nuestras carnes son malas, queriendo hacer resaltar este defecto en un país como el nuestro, en que desgraciadamente todo está por hacerse.

No obstante, y preparando nuestro mercado de carnes de exportación (que se logrará si el tratado con Uruguay no lo malogra matando toda iniciativa), son muchos los criadores que tienen ya magníficos ejemplares de razas especializadas de carne, como Schort Horn, Hereford, Charloraise, Aberdeen Angus, Brown Swiss, y se están haciendo cruzamientos encaminados a obtener el tipo de ganado cubano de carne selecta; e interpretando el sentir de los ganaderos cubanos en general, puedo afirmar que, si la obtención de reproductores uruguayos ha de ser como resultado del funesto tratado, afirmamos categóricamente que no los queremos en semejantes condiciones, porque su precio resulta en extremo oneroso para la industria ganadera nacional.

N. MASCARÓ.

ESTARA TRES DIAS EN PUERTO EL CAÑONERO DE LOS EE. UU. «TAHOE»

Ayer tarde, poco antes de la una, llegó el guardacostas de los Estados Unidos «Tahoe», insignia de la flota de guardacostas de California. Procede de San Diego, y ha hecho escalas en Manzanillo y Cristóbal, habiendo invertido 21 días en la travesía. Dicho buque acaba de ser transferido a servicios en el Norte.

El buque desplaza 2,000 toneladas, y está mandado por el comandante C. Dench. Tiene una tripulación de 92 hombres.

Cuando el «Tahoe» estaba frente al puerto, hizo el saludo a la plaza, que fué contestado por la fortaleza de La Cabaña.

Atracó al costado Norte del espigón de San Francisco, donde permanecerá tres días, que serán de vacaciones para sus tripulantes. Luego seguirá viaje a Norfolk, Virginia, donde limpiará sus fondos.

Entre el comandante del «Tahoe» y las autoridades cubanas se han cambiado las visitas de ritual. También fué visitado el barco por el Vicecónsul de los Estados Unidos.

EN SU CASA

Magalís Ferrán Reyes, de un año de edad y vecina de Vives 125, fué asistida en el segundo centro de socorro de lesiones menos graves, que sufrió en su domicilio al resbalar y caer al pavimento.

500,000 ARBOLES PLANTADOS EN ESE LUGAR DARAN SOMBRA AGRADABLE A LOS PASEANTES

Caballos, bicicletas, remos, etc., serán deportes que los habaneros disfrutarán gracias al Bosque. Será abierto oficialmente en la fecha patriótica del «Grito de Yara»

Después de las medidas adoptadas para que en muy breve plazo la capital sea una ciudad sin indigentes ni mendigos, el Decreto del Honorable Sr. Presidente de la República, referente al Bosque de la Habana, es la decisión gubernamental más propicia para el fomento del Turismo, que hemos tenido en muchos años, con la ventaja sobre la otra de que, a la vez que llena una necesidad largamente sentida, inicia la gran obra de repoblación forestal que tanto necesitaba la República de Cuba.

Ambas medidas se ajustan al procedimiento del turismo constructivo, seguido en otros países, añadiendo elementos artificiales permanentes a los donados por la Naturaleza. Y ambas también repercutirán rápidamente en la economía nacional, pues a mayores atracciones para el Turismo y consiguiente aumento de nuestros visitantes, más riqueza disfrutará el país.

El propio Dr. Federico Laredo Bru, siendo Presidente del Consejo de Estado, hizo pasar la Ley de Repoblación Forestal, por la que se estatuía la creación de Parques Nacionales en todas las provincias, declarando de reserva forestal 200 metros a cada margen de los ríos.

El Decreto Presidencial, que publicamos en esta misma edición, va a abrir al pueblo de la Habana y a cuantos forasteros, nacionales o extranjeros nos visiten, desde el 10 de Octubre próximo, alles para pasear a caballo, lugares frondosos para descansar a la sombra, embarcaderos para tomar botes de remos...

Más no queriendo dejar vagar la fantasía por el campo de las posibilidades, tratamos de entrevistar al Ingeniero Max Borges, a cuya tenacidad y entusiasmo se debe en gran parte la resolución presidencial. No habiéndonos sido posible hallarlo, porque sus actividades oficiales lo mantienen en constante movimiento, acudimos a la morada del Dr. Luis Machado, Presidente de la Sociedad Amigos de la Ciudad, uno de los más ardientes propulsores de este proyecto.

El Dr. Machado reside en el Vedado. Chalet primoroso y pequeño, en medio de un enorme jardín-bosque cuyas plantas, gracias a Dios, las diseña y modela la Naturaleza; quiere decir, que no adoptan siduetas artificiales bajo la inspiración simétrica del jardinero. Nos recibió con su campechanía habitual. He aquí nuestro diálogo:

—Nos han dicho que para el 10 de Octubre se inaugura el Bosque de la Habana, ¿qué va a tener para entonces?

—Mucho. Por lo pronto, casi todas las extensiones de terreno comprendidas desde los linderos del Río Almendares, a partir de su desembocadura hasta muy adentro de la provincia, estarán abiertas al público. Como ya ha publicado la prensa, el Ingeniero Max Borges labora incansablemente en este proyecto y ha indicado que las obras comenzarán en las calles Calzada y 22, del Vedado, el día 10 de Julio, a las 8 de la mañana.

Pero ¿y los árboles? ¿Cuándo se plantan? ¿Cuántos años necesitan para crecer?

—Se disponen de 500.000, medio millón de árboles de los viveros de la Secretaría de Agricultura. Muchas personas se han brindado para contribuir cediendo árboles de sus fincas y jardines, que los camiones y grúas de la Secretaría de O. P. conducirán y transplantarán en muy poco tiempo. Hay quienes han ofrecido donar materiales. Además, cuantos simpatizamos con el proyecto, vamos a solicitar la cooperación de todos los ciudadanos de buena voluntad para que ayuden a dotar a la capital de un gran Parque-Bosque. Se eligirá un lugar que ha de llevar un nombre parecido a «Floresta de la Remembranza», en donde cuantos hayan perdido a un ser amado siembren y cuiden un árbol dedicado a su memoria. Algo semejante existe en el Japón y no veo por qué hemos de ser menos espiritualistas que ese gran pueblo oriental. Todo consiste en que la ciudad entera se decida a regalarse a sí misma con una obra como ésta, que es orgullo de otras poblaciones extranjeras, de menor importancia. Por lo pronto, el señor Presidente de la República irá en persona, con su Gabinete, a sembrar árboles. Ya el Jefe del Ejército Constitucional, Coronel Fulgencio Batista, lo ha hecho. Los primeros hombres de la nación dan el ejemplo y nadie se negará a seguirles.

—¿Con qué cantidad en metálico se cuenta para comenzar?

—El Dr. Laredo Bru ha destinado al objeto. $16.000 (dieciséis mil pesos) de los gastos de Palacio, y, estoy seguro, el Coronel Batista hallará entre los militares —clases y soldados— muchos dispuestos a dar su actividad personal para la pronta consecución de la obra.

—¿No teme Ud., Dr. Machado, que se tropiecen con egoísmos particulares?...

—No lo creo. El Decreto del Presidente declara el Bosque de la Habana otra de utilidad pública y ordena su inmediata realización. El Ingeniero Max Borges, que es de un carácter activo, acostumbrado a que las cosas se hagan pronto y bien, allanará todos los obstáculos técnicos. Ambos, el Presidente de la República y el Secretario de O. P., designarán un Ingeniero, auxiliado por un cuerpo de Arquitectos y de Ingenieros, para realizar todos los estudios y dirigir los trabajos. Y el 10 de Octubre, con grandes fiestas, será inaugurado el Bosque, aun cuando, como es lógico, no estará completo. Cuantos posean caballos de paseo, estrenarán en esa fecha los caminos especialmente construidos. Ese deporte elegante se hará popular entre nuestras clases sociales. La bicicleta será otro deporte agradable bajo los árboles frondosos y en sectores sin cruces de automóviles.

—¿Y las edificaciones aledañas al río?

—Todo eso se estudiará y resolverá satisfactoriamente. Puentes Grandes se conservará como pueblo de tipo colonial. Y, lo que existe en todos los países civilizados del mundo, se harán caminos a lo largo de las márgenes del río para paseantes a pie.

—Y la finca «La Rosa», propiedad del Municipio, en donde se ha proyectado la construcción del Parque-Bosque, ¿quedará incluída?

—¡Naturalmente! El Alcalde de la Habana, Dr. Antonio Beruff Mendieta, complementará la obra, y aun cuando ignoro con qué recursos, sé que tiene un magnífico plan para llevar a la práctica el bellísimo proyecto que viene estudiando desde hace tiempo el Ingeniero Emilio Vasconcelos, Jefe del Departamento de Fomento del Gobierno Municipal, con cuyos entusiasmos y probada capacidad hemos contado desde el primer momento.

No quisimos molestar por más tiempo al Dr. Machado, y dimos por terminada la entrevista.

La Unión Social Económica y el Plan Trienal

Dos propósitos fundamentales parecen ser los inspiradores del llamado «Plan Trienal» auspiciado por el Coronel Jefe del Ejército Constitucional de Cuba; y son ellos, según todos los indicios, el propósito de promover la diversificación o intensificación de la riqueza del país, y el de impulsar la obra de la justicia social para mejorar el standard de vida entre los sectores más desvalidos de la población. Y en relación con ninguna de esas dos finalidades básicas del Plan Trienal, puede discutirse ni ponerse en entredicho el estado de ánimo completamente favorable que prevalece hoy día entre todas las clases económicas de Cuba.

Si, como algunos han venido notando, hasta ahora esas clases económicas no han manifestado su opinión concreta sobre los proyectos que se elaboran, ello no significa en manera alguna lo que cualquiera espíritu suspicaz pudiera imaginar. Contra toda suposición gratuita, estará siempre patente el hecho de que muy antes de ahora las clases vivas cubanas se manifestaron más de una vez en favor de los propósitos que ahora parecen perseguirse.

La diversificación y acrecentamiento de la riqueza nacional, precisamente, ha constituído uno de los tópicos que más se han destacado en el programa y en las actuaciones de la USEC, institución muy representativa de todos los elementos de la producción. Y la justicia social, la distribución equitativa de la riqueza entre todos los factores que concurren a producirla, ha formado, por así decirlo, el norte y el alma de esa misma prestigiosa asociación. Como la USEC, y al par que élla, otras sociedades integradas por hombres pertenecientes a la clase capitalista activa, se han pronunciado en más de una ocasión de manera favorable a lo que actualmente se quiere hacer. Y es ocioso, por tanto, pretender indagar ahora cuál es el punto de vista mantenido por una parte de la población que desde hace tiempo ha hecho públicas sus miras, sus ideas y sus aspiraciones.

El Plan Trienal, en lo que tiene de esencial, que es lo único conocido hasta el momento, no puede ser considerado sino con una extrema simpatía por las clases económicas. Pero, ni éstas, ni nadie, podrá correr la aventura de formular una opinión concreta sobre una cosa que solo inconcretamente se conoce. Mientras no se divulguen los detalles expresos del Plan, difícilmente podría hacerse un juicio sobre él. Y el hombre de responsabilidades económicas, con mayor motivo que otro cualquiera, tendrá que mostrarse cautamente en presencia de lo que aún no se conoce; aunque en principio, y de una manera general, se muestra satisfecho de lo que en principio y generalmente coincide con sus ideas.

En la Hispanocubana de Cultura se celebrará una velada cinematográfica

El lunes, 12, a las 9 p. m., celebra la Institución Hispanocubana de Cultura la primera velada cinematográfica del mes con un interesante programa en el que figuran películas de viajes exclusivas de la Institución. El programa consta de un cartón cómico y de las siguientes películas: «Trailing the sea horse», (Bray Picture Corporation), «Noticiero», (Fox), «Marcha del tiempo» (R. K. O.), «Agricultores subterráneos» (R. K. O.) y RA-MU (Bray Pictures Corporation). Se trata de una sensacional película de costumbres entre los Pigmeos de las Islas Adaman y los Toba de Sumatra y de los guerreros de Abisinia, tomada por el célebre explorador Capitán E. A. Salisbury, traída a Cuba exclusivamente para la Institución Hispanocubana de Cultura.

El domingo 11, a las 10 a. m., el señor Hernández Catá pronunciará su anunciada conferencia en el Teatro «Encanto», con el tema: «El ayer y el mañana» en la obra de Federico García Lorca».

CORDIAL ENTREVISTA DE LEON OTAÑO Y EL PRESIDENTE DE LA FEDERACION NACIONAL DE JUBILADOS Y PENSIONADOS DEL RETIRO CIVIL

En cordial entrevista tenida en el día de ayer con el nuevo Director General del Servicio Central, Pensiones y Jubilaciones, señor León Otaño, el Presidente y el Secretario de la Federación Nacional de Jubilados y Pensionados del Retiro Civil, señores García Sierra y Oñate, se convino que en la próxima semana le llevarán éstos un memorándum con todas las peticiones que en favor de los jubilados civiles tienen pendientes, para que sean resueltas rápidamente.

El señor García Sierra brindó al señor Otaño el leal concurso de la agrupación que preside, a fin de que el nuevo Director salga airoso en su cometido.

El plan de regalos de ALERTA

La Palabra Diaria

Habiendo alcanzado una crecidísima suma de millares las soluciones que en los cinco días transcurridos hemos recibido en nuestras oficinas del concurso, en Zulueta 36, avisamos a nuestros concursantes que a partir del próximo lunes pueden pasar a recoger los **REGALOS** que **POR CADA SOLUCION** hemos ofrecido, advirtiendo a la vez que para optar a **LOS 34 GRANDES PREMIOS**, nuestros concursantes deben acumular sus soluciones al través de cuatro semanas, sin recoger los regalos **CORRIENTES**, diarios.

LOS 34 GRANDES PREMIOS ESPECIALES correspondientes a las primeras cuatros semanas, se distribuirán en la siguiente forma:

—Un costoso juego de sala de la «Mueblería Simón» al que más soluciones tenga en nuestro poder.

—3 valiosas lámparas de la Fábrica Quesada a las tres personas que sigan al primero en número de soluciones.

—Diez pases de entrada mensual gratuita para las diez personas que se hallan en el plano inmediato en cantidad de soluciones.

—20 regalos—una camisa «Marvin» o una botella del vino reconstituyente «Goliath», a elección del agraciado, a las veinte personas que continúen en el orden de soluciones apuntadas.

¡alerta! S. A.

OFICINAS DEL CONCURSO

Zulueta 36

AVANCE CON SU EDICION ESPECIAL DE HOY OBSEQUIARA A SUS LECTORES CON LA FOTO ILUMINADA DE LA ARTISTA **Olivia Havilland**

Busto desarrollado y reconstituído con las saludables y reconstituyentes:
PILDORAS ORIENTALES
Solicite gratis hoy el folleto descriptivo, se lo enviamos bajo sobre sin membrete. Diríjase a P. ORIENTALES. Apartado 1244.—Habana.

ALCO-ELITE
Alcohol puro extra refinado
No debe faltar en ningún hogar
Pídalo en tiendas de víveres
Es un producto ARECHABALA

Para la gente de BUEN GUSTO

SIN ESFUERZO PARA UD. DANDERINA MANTIENE SU CABELLO Y CUERO CABELLUDO EN MAGNIFICAS CONDICIONES.

Todo lo que Ud. tiene que hacer es usar una pequeña cantidad de Danderina en vez de agua, cuando se cepille el cabello. ¡Verá qué diferencia!

La acción de Danderina está en su fórmula: Esta activa loción disuelve la caspa que Ud. no puede eliminar por medio del cepillo o de masajes . . . y, además, mantiene su cabello bien peinado, suave, hermoso, libre de acumulaciones grasosas.

Pruebe Danderina hoy mismo!

Danderina
EL TONICO PARA EL CABELLO

FARMACIA
DROGUERIA DE "JOHNSON"
DE TURNO LOS LUNES
OBISPO Nº 30 TELEFONO-A-2129.

"LA MAYOR"
35 EDIFICIOS
700 EMPLEADOS
SARRA
DROGUERIAS
ABIERTA TODOS LOS DIAS
TODA LA NOCHE LOS MARTES
A-8026 A-3641

FARMACIAS DE TURNO HOY

SABADO

DESDE BAHIA A PASEO DE MARTI.

Plácido 4, esq. a Obispo	M-2142
Paula 53	M-5462
Acosta y Compostela	M-5040
Merced esq. a Picota	M-9047
Murilla y San Ignacio	M-4710
Prado 104	M-8823
San Ignacio 16, Plaza de la Catedral	M-3630

DE PASEO DE MARTE A BELASCOAIN.

Galiano No. 129	M-6866
Crespo 16	
Esperanza 57	M-4034
Zanja 115	U-6712
Campanario y Condesa	M-4516
Campanario y Animas	M-4540
Monte 128	M-8076
Belascoaín 19	U-6855
Belascoaín 121	M-4659
Belascoaín y Nueva del Pilar	M-6657
Aguila 42	M-4184
Gervasio y Maloja	M-5545
Aguila y Alcantarilla	M-4427
Salud y Lealtad	M-5440
San José y Lealtad	M-4755
Industria y Neptuno	M-4684
Neptuno y Perseverancia	M-3202
Industria 54	M-2292

DE BELASCOAIN A INFANTA

Infanta 99	U-5556
Infanta y San Rafael	U-6890
San Lázaro 275	U-6822
Infanta esquina a Néstor Sardiñas	U-3080
S. Rafael y Aramburo	U-6902
Hospital y Jovellar	U-6630
Monte y Matadero	M-4795
Monte 404	M-1573
Oquendo y Sitios	U-6405
Reina 89	M-2300

VEDADO

Línea 20	F-6274
Quinta 20	F-5872
12 y 21	F-6172
23 entre 2 y 4	F-6130
26 entre 27 y 29	F-6164
Zapata entre A y B	F-6065
23 esquina I	F-6111

VIBORA

10 de Octubre y Estrada Palma	I-7715
10 de Octubre y Avenida Acosta	I-3555
Dolores 15, Lawton	I-3058
Santa Catalina 61	X-2317

JESUS DEL MONTE Y SANTOS SUAREZ

10 de Octubre 130	M-5303
10 de Octubre 267	I-7795
10 de Octubre y Princesa	I-4444
J. B. Zayas y Lacret	I-6767
Juan Delgado y Libertad	I-3636

LUYANO

Municipio y Luco	X-1192
Caserío de Luyanó (Serafín Romeu)	X-2187
Luyanó 121	X-7452
Luyanó y Manuel Pruna	X-3068

CERRO

Agua Dulce 10	M-5026
Calzada del Cerro 615	I-7272
Calzada del Cero 891	I-7342
Florencia y San Quintín	I-7483
Moreno 40	I-7410

NOTA— Este grupo deberá prestar servicio público en el día y la noche de los domingos siguientes: Enero 24; Marzo 7; Abril 18; Mayo 30; Julio 11; Agosto 22; Octubre 3; Noviembre 13; Diciembre 25.

Estos turnos han sido acordados en cumplimiento de lo dispuesto en el artículo VI del Decreto-Ley 2604 de 7 de Noviembre de 1936.

CRONICA HABANERA

EN SU SANTO

Celebra hoy su santo, y nos complacemos en saludarla especialmente, la señora Amalia Delgado, bellísima esposa del doctor Aurelio Ituarte, Senador de la República.

Aunque no recibirá, flores y felicitaciones innumerables llegarán hasta la señora de Ituarte.

EN EL CASINO DE LA PLAYA

De grandiosa podemos calificar la fiesta que se celebrará esta noche en el Casino de la Playa, ese maravilloso «night-club» tan favorecido.

El show de esta noche es extraordinario.

Tomarán parte en él las «Benten-s Skaters» magnífico conjunto de patinadoras que ejecutan, ante la admiración de todos, difíciles bailes acrobáticos que les valen numerosos aplausos.

En su debut del jueves último se ganaron las simpatías de los asistentes por sus finas piruetas sobre los patines.

Además ofrecerán nuevos números de su selecto repertorio el trío Kay-Katya-Kay, bailarines de salón y acrobáticos y la bailarina de tap miss Edith Mann.

El baile estará a cargo de la orquesta Casino de la Playa y del Conjunto del Ritmo de Valdespi.

El precio del cubierto para la comida es de tres pesos y los precios de las bebidas y licores son extremadamente reducidos.

Para reservar mesas puede llamarse al teléfono FD-7165.

A continuación ofrecemos algunos de los «parties» reunidos allí el jueves, noche de moda y debut.

Helos aquí:

Tres jóvenes matrimonios en una mesa: Elicin Argüelles y Micaela Freyre, Fernando Argüelles y Lola María Sánchez y Julio Rabel y Margarita Zayas.

La señora Rosita Cadaval de Rayneri chaperoneaba a Margarita Rayneri y Armandito Acosta y Mina Valdés y Alfredo Beale.

Una mesa de parejitas:
Maeta Roces y Mario Franca.
Amalia del Valle y Salvador Castañeda.
Isolina Falcón y Rafael Cuéllar.
Y Enita Rayneri y Rafael Cabrera.

En otra mesita se encontraban Betty Bermúdez y Luis Rodríguez Molina Jr., Enita Bermúdez y Joaquín Gumá y Gina Chomat y Alfonso Bermúdez.

La señora viuda de Castro con Hilda Lima y Ignacio Benítez y Josefina Alvarez y Dr. Antonio Gómez.

Jorge Alonso Patiño y su encantadora esposa Estelita Santeiro con estas dos parejitas:

Adelaida Gutiérrez y Manolo Santeiro.
Y Rosa María Zaldo y José A. Fernández Blanco.

Las señoras Mercedes Vargas de Montane y Ana María Quintana Vda. de Ponce con Graziella Ponce y Angel A. de Castro, Nenesita Castellanos y Guillermo Vargas, Aleida Azpeitia y Luis Lombana, Mercy Montane y Jorge Echarte y Elena Ponce y Raymundo M. de Castro.

Néstor Mivares y su gentil esposa Carmita Oyarzun con Paulina Oyarzun y Ramiro Alvarez Pedroso.

Dos matrimonios: Manolo Pérez Benitoa y Lolita Boullón y Oscar del Valle y Carmela Gato.

Cuquita Hernández Guzmán y Raúl del Monte y Sarah Machado y Charles Kerwod.

La señora Edesa Hernández de Pelegrín y la señora de Cortez con Mariana Cano y Jack Whitney, Georgina Pellegrín y Clark Plair, Eva Soto del Valle y Ramón Ruisánchez Jr. y Olga Castaño y Pedro Pellegrín Jr.

Delia Robertson y Manolo Hernández.

Manuel Seijoo y María Vázquez de Seijoo, y Silvia Bujosa y Ramón Seijoo Jr.

El doctor Zunzunegui y señora, doctor Peláez y señora.

Mr. y Mrs. Jack Batlet, Mr. y Mrs. D. W. Townsend.

Y por último la mesa del cronista con las señoritas Conchita Espinosa y Chony Pérez Benitoa y el joven Willy Castro.

GRAN FIESTA DE CARIDAD.—Un grupo de distinguidas damas del gran mundo habanero viene organizando una gran fiesta de caridad para ofrecerla en la noche del domingo 8 de Agosto en el Summer Casino.

Trátase de una comida bailable cuyos productos íntegros serán destinados a las obras benéficas de la Parroquia de Monserrate.

Líder entusiasta de esta gran fiesta en perspectiva lo es la bondadosa y caritativa señora Blanquita Maruri de Hornedo a la que se le ha encomendado la presidencia del Comité Organizador.

A reserva de ofrecer en sucesivas notas interesantes detalles de este acto benéfico, nos limitamos hoy a insertar los nombres de las distinguidas damas que integran el Comité a cuyo cargo está la organización de la fiesta:

Presidentas de Honor: señoras Leonor Montes de Laredo Bru y Elisa Godínez de Batista.

Presidenta: señorita Blanquita Maruri de Hornedo.

Vicepresidenta: señora Conchita López Trigo de la Peña.

Tesorera: señora Gloria León de Alegría.

Vicetesorera: señora Elena Sánchez de Fernández.

Secretaria: señora Pura Nazábal de López Oña.

Vicesecretaria: señora Dora Guzmán de la Riva.

Vocales: señora Rita Lasa viuda de León, Amelia Solberg de Hoskinson, Valeria Marcos de Ascanio, Consuelo Gancedo de Díaz, Altagracia Troncoso viuda de Bandujo, Nicolasa Zabala de Llerandi, Ana Luz Cabrera de Baró, Modesta Lazo de García, Narcisa Sariol viuda de Albo Cabrera, María Ramírez de Cantero, María Teresa Escarrá de Casares, María Luisa Giralt de Martínez Díaz.

El próximo miércoles 14, a las cuatro de la tarde, habrá una junta general de señoras para tratar de la organización de esta fiesta, en los salones del Casino Deportivo de la Habana, en Palatino.

Para reservar mesas puede llamarse a las señoras Amelia Solberg de Hoskinson, teléfono M-1336; Valeria Marcos de Ascanio, teléfono F-2777, y Gloria León de Alegría, teléfono F-4341.

POSTRER TRIBUTO.—En la tarde del miércoles recibió cristiana sepultura en el Cementerio de Colón el cadáver de la que en vida fué noble y buena dama, Concha Hernández Calzadilla de Curray.

A su atribulado viudo, el señor Francisco Curray, enviamos nuestro pésame haciéndolo extensivo a su padre, el señor Eduardo Hernández y a su hermano, el doctor Francisco Hernández Calzadilla, distinguido médico del Hospital Infantil.

EL MES DE LAS VERDADERAS GANGAS
CASA DE MLLE. MATHILDE CUMONT
VESTIDOS, SOMBREROS, BOLSAS, PAÑUELOS.
TODO BARATO, MUY BARATO.
PRADO 88.

Por 250 pesos

Se vende una magnífica bóveda y un osario, construída sólidamente de concreto. Tiene marcos y contramarcos y tapas de bóveda y osario de mármol blanco de Georgia de seis centímetros de espesor. Es absolutamente nueva y su situación es la mejor del Cementerio, a una sola cuadra de la Capilla Central. Más informes en Infanta número 45, o a los teléfonos U-2242 y U-3914

¡¡ Progreso !!
Hubo un tiempo en que los que padecían enfermedades del
ESTOMAGO,
afecciones concomitantes al
hígado y VESICULA,
úlcera gástrica o duodenal, COLITIS, — Intestinos
comentaban, con razón:
"¿De qué sirve recurrir a paliativos que en definitiva nada valen, puesto que si dejan de tomarse un sólo día al siguiente el mal reaparece con igual o mayor fuerza"?
Hoy, sin embargo, después de las *felices experiencias* de
BISMÁGEN
tales quejas no tienen razón de ser.
Espasmos, Cólicos, Digestiones lentas o Dolorosas, Vómitos de líquido o de sangre, Náuseas, Inapetencia, Hiperacidez, Agruras, Eructos, Gases, Dilatación, Pesadez, Dolores de vientre y espalda, Fermentaciones, Diarrea o Estreñimiento; los síntomas, en fin, específicamente de origen gastro-intestinal cesan rápidamente, y subsiguientemente, aún en casos rebeldes en que DE NADA VALIERON OTROS remedios, bajo la acción prodigiosa de Bismágen se recobra el bienestar y definitivo estado de magnífica Salud.
AVISO: EL NOMBRE BISMAGEN SE PRONUNCIA CON TONO FUERTE EN LA "A", Y SE ESCRIBE SEGUIDO. ¡FIJESE Ud. BIEN; NO LO CONFUNDA! RECHACE LAS IMITACIONES Y DESCONFIE DE LOS QUE INTENTEN VENDERSELAS.
Aprovéchese Ud. del progreso de las Ciencias; ¡válgase de Bismágen para Sanar!: Ensaye con un frasco del *maravilloso patente* Bismágen y
bendecirá la hora en que decidió tomarlo

JUEGUE A LA LOTERIA SIN COMPRAR BILLETES

A todo el que llame el teléfono M-6023 se le dirá la manera de cómo podrá obtener cupones numerados por los 3 y 2 terminales de la Lotería Nacional, con derecho a los siguientes premios:

Para los cupones cuyos 3 números sean iguales a los **tres terminales** de los tres premios mayores:

Al Primer premio: Un billete de la Lotería.

Al Segundo premio: Medio billete de la Lotería.

Al Tercer premio: Un cuarto de billete de la Lotería.

Y para los cupones cuyos dos últimos números sean iguales a los **dos terminales** de los tres premios mayores:

Dos fracciones de billete de la Lotería.

Son miles de personas las que todos los meses reciben estos cupones, entre las cuales se han entregado billetes que luego han resultado premiados con muy buenos premios.

No pierda esta oportunidad y pruebe su suerte, sin tener que comprar los billetes, y tan pronto encuentre desocupado el teléfono M-6023 obtenga información para que le entreguen sus cupones numerados, los que de resultar premiados, llevarán a sus manos los billetes que le corresponden de acuerdo con el plan indicado arriba. El M-6023, recuérdelo bien: EL TELEFONO DE LA SUERTE.

CON UN VASO

Georgina García González, de Luyanó 12, fué asistida en el Cuarto Centro de Socorro de lesiones graves que sufrió en su domicilio al caerse y cortarse con los fragmentos de un vaso que tenía en las manos.

CUANDO DORMIA

En el cuarto centro de socorro fué asistida de lesiones menos graves Flora Cabrera Rodríguez, de 49 años, y de Mangos 34, que sufrió en su domicilio al caerse de una cama columbina donde dormía.

Excursión de maestros cubanos a los E. U.

El doctor José R. Valdés Prado, inspector escolar, de la Comisión de Maestros cubanos que organizó el viaje de «Buena Voluntad» a los Estados Unidos, me escribe para que diga algo de lo mucho que ha de representar esta excursión, tanto para el prestigio de nuestra Escuela Pública como desde el punto de vista turístico.

La idea no puede ser mejor y entra de lleno en un tema que me apasiona. La Comisión Organizadora trató de que dicha excursión lograse reunir «un importante contingente de maestros cubanos que paseen nuestra bandera por playas americanas y pongan en su lugar el prestigio de nuestra patria y de la Escuela Pública cubana». Si cumplen —como han de cumplirlo— el programa al pie de la letra, no sólo representarán una buena propaganda turística para Cuba, sino que también crearán esos lazos espirituales y de simpatía recíproca que en toda clase de tráfico con la vecina gran nación debemos establecer no tan sólo por gratitud, sino por conveniencia. Gracias al trato arancelario con que los Estados Unidos nos han favorecido, estamos saliendo de la horrible depresión económica que nos aniquilaba. El comienzo de esa mejoría lo marca la ascensión de Roosevelt a la presidencia de aquella República. Es lógico que los maestros comprendan la «buena voluntad» de Roosevelt. Y nada mejor para provocar la «buena voluntad» de la niñez estadounidense, que sembrándola en sus maestros. Los maestros deben provocar la visita de los maestros norteamericanos a Cuba, y aquí demostrarles afecto y «buena voluntad».

Como son personas bien preparadas los maestros cubanos, durante el viaje sus cerebros obrarán como esponjas, absorbiendo infinidad de observaciones y de conocimientos. Las visitas que figuran en el itinerario: a las autoridades escolares, Universidad, Aquarium, High School, Centros Escolares, Cámara de Comercio, etcétera, han de ilustrarles mejor que las lecturas, sobre la eficiencia de las organizaciones, el orden, la disciplina, la ética colectiva y el afán de superación y mejoramiento que son características del gran pueblo vecino.

Todo esto es lo que los organizadores se proponen, pues afirman que esta excursión «ha de dejar un imborrable recuerdo a los viajeros, creando una corriente de simpatía hacia nuestro país, y estrechando los lazos de compañerismo entre el profesorado cubano y de relación personal entre éste y el profesorado americano». «No se trata de una empresa comercial la de esta excursión, sino de un empeño patriótico en su doble aspecto cultural y recreativo.» Realmente por el precio que han fijado a la excursión, mal podría ser un empeño mercantilista.

Viajes éstos de buen turismo, mostrarán a los extranjeros que nos desconocen (o conocen únicamente la Cuba del, —ron, rumba y relajo—) ejemplares de un sector ante de nuestra clase media de hablar en voz baja y sin gaciones exageradas de rostro y, comer a la mesa con toda con, cruzar las calles por las as y nunca diagonalmente, cenicero para la ceniza y la del cigarro, escupir higiénica en el W. C. y otros detalles que se hicieron tristemente os los cubanos en la América rte.

Deseo feliz recorrido a los maestros os y un gran éxito al Dr. Valdés, que le animará a organizar s empeños de intercambio c y espiritual con los maestros vecina nación.

ando MARIBONA.

¡UNA OFERTA sin precedentes!

DURANTE NUESTRA
VENTA ESPECIAL DE VERANO
A TODO COMPRADOR DE
COCINAS de GAS
PAGAREMOS de $5.00 a $10.00 por su cocina vieja, cualquiera que sea su estado
o si usted lo prefiere
REGALAREMOS de 50 a 100 pies de tubería instalar la cocina nueva y adem
AMPLIAREMOS hasta 18 mensualidades los cómodos plazos para liquidarla.
Escoja AHORA su Cocina de Gas en nuestro extenso surtido "Magic Chef" y "Hardwick", modelos desde $25.00 en adelante.
VISITE HOY MISMO nuestro Salón de Ventas — M. Gómez esq. a Avenida de Bélgica — Habana
Cía. Cubana de Electricidad
A las Ordenes del Público
MU IMPORT TE
Una vez instelada su c de las señoritas de nuestra tamento de Economía Domé dedicará, sin costo alguno, Ud., todo el tiempo que sea sario, para explicar su deb manejo y enseñar como OPERARLA ECONOMICAMENTE

Disfrute de un agradable refresco por poco dinero
TOME Coca-Cola

Comerciante denunció a la Secreta que había sido despojado del negocio que explotaba, por hombres armados

Miembros del Gabinete Nacional de Identificación practican investigaciones alrededor de la muerte del Dr. Heliodoro Gil en Pinar del Río. Una menor desaparece de su casa

Max Factor
HOLLYWOOD)
Programa de Radio.
Por C.M.O.X. 1320 kc.
Diariamente de 1 a 2 p. m.
ORQUESTA AMERICANA
Música bailable, canciones americanas, himnos hits de películas, noticias sociales de la Habana, noticias interesantes de la vida de Hollywood e interesantes tópicos de belleza por Max Factor.

Lino Menéndez Alvarez, comerciante, puso en conocimiento de la Policía Secreta que Juan José Alvarez Torres, al que arrendó un local en Perseverancia 69, en esta ciudad, para dedicarlo al negocio de servicio de ómnibus, se presentó inesperadamente en dicho lugar, con su empleado Pedro Soto, armados ambos de revólvers, y lo conminaron a él y a sus empleados a que abandonaran dicho sitio, teniéndolo que hacer ante esas amenazas. Agregó el denunciante que dejó abandonado allí un cajón conteniendo sesenta pesos, sin que lo haya podido recuperar ni hacer valer sus derechos al arrendamiento. Se dió cuenta al Juzgado de Instrucción de la Tercera Sección.

Quiere que se deje a salvo su buen nombre

Emérito Nicolás Salvador Valdés Rodríguez, de San Miguel 7, denunció a la Secreta que a virtud de una información publicada en un periódico de Cienfuegos, su cuñado Carlos Fernández García, fué juzgado por el Tribunal de Urgencia de Santa Clara de tenencia de material de guerra, siendo absuelto por comprobarse su inocencia; pero como en esa información se dice que él fué quien denunció a Fernández García, quiere dejar a salvo su nombre y que se proceda contra los divulgadores de la falsedad, pues se estima injuriado. Se pasó el asunto al Juzgado Correccional de Cienfuegos.

Una menor desaparecida

Dió cuenta Luis Piedra Díaz a la Secreta que la menor de catorce años Consuelo González Becerra, vecina de Cruces, y la cual tenían él y su esposa María Ofelia de la Fuente Hernández, prestando servicios y educando en su domicilio en esta capital, ha marchado sin su consentimiento para la citada población, en la cual supone se reúna con sus familiares. El denunciante quiere salvar su responsabilidad, pues la muchacha llevaba en la Habana una vida algo lesordenada y además, se marchó sola. Se trasladó la denuncia al Juzgado Correccional de la Segunda Sección.

Denuncian que les obstruyen su trabajo

Juan Banasco Hernández, vecino de Arroyo Apolo, Francisco Alfonso Inchaurrondo, de Colón, 55, en el Cerro, José Ramón Eres Morales, de San José, 2, en el reparto de este nombre, y Rodolfo Rodríguez Solana, del reparto «Redención», en Marianao, empleados todos de la Cooperativa de Omnibus Aliados, participaron a la Secreta que llevan trabajando algún tiempo en la citada Cooperativa, y sin motivo injustificado los inspectores de la misma Eduardo Tejero y Juan González, de la ruta número 2, los obstruyen, creándole problemas que afectan sus intereses y violando las leyes vigentes sobre el trabajo.

Investiga el Gabinete Nacional de Investigación en la muerte del Doctor Heliodoro Gil

Han comenzado el doctor Israel Castellanos, director del Gabinete Nacional de Identificación, el laboratorista del mismo Gabinete señor Gabriel Vega y el doctor Manuel Barroso, adscripto al repetido Gabinete, las investigaciones dispuestas por el Juzgado de Instrucción de Piñar del Río, en el proceso por la muerte del doctor Heliodoro Gil, a manos de su sobrino el joven Juan Montes Junco, ocurrida en dicha ciudad el pasado día 24. También investigan varios detectives de la Policía Secreta, comisionados al efecto por el jefe del Cuerpo Comandante Menéndez. La Policía Judicial actúa también, por medio del subinspector José Gelado, y todos rendirán oportunamente el informe al Juzgado.

Es este proceso uno de los más sensacionales de la región pinareña, dada la personalidad de la víctima y, además, por haber perecido a manos de su sobrino, al que quería intensamente. La viuda del doctor Gil, señora Tomasa Junco, se ha personado como acusadora particular, por medio del letrado de esta capital doctor Gerardo de Villiers, el cual dirige sus pasos a lograr que se radique el hecho por asesinato y a que se dirija el procedimiento contra otras personas que puedan ser responsables, directa o indirectamente, de los hechos justiciables.

PLAN DE CARRETERAS CON CAPITAL PRIVADO PIDEN LOS ROTARIOS DE ORIENTE

En la última sesión celebrada por el «Club Rotario», de Santiago de Cuba, mereció la aprobación unánime de la asamblea, una interesante moción suscrita por el señor Luis Casero, en la cual, después de hacer historia de las distintas gestiones que se han realizado para dotar a la provincia oriental de los caminos y carreteras que necesita, advierte la oportunidad de intensificar ahora esa campaña para ver si es posible la consecución de esa íntima aspiración regional.

El señor Casero se refiere en su moción a las extraordinarias posibilidades que ofrece la indómita región oriental, para nuevas desarrollos agrícolas, industriales y mineros y al logro de esas bienandanzas concretó la parte dispositiva de su proposición en los siguientes párrafos:

«A).—Dirigirnos a los senadores y representantes de Oriente, sugiriéndoles la confección de una Ley que regule la construcción de nuevos caminos. Sería obligación de las empresas constructoras mantenerlos en buen estado de funcionamiento y cuando transcurriera un determinado número de años pasarían a ser propiedad del Estado.»

«A).—Solicitar de los Clubs Rotarios de la provincia su cooperación en este asunto, así como a las autoridades de la provincia y los municipios.»

OTRO ARROLLADO

El menor José Q. Hernández, de 12 años y vecino del Arroyo Pastrana, fué asistido en el centro de socorro de Luyanó de lesiones graves que sufrió al ser alcanzado por un ómnibus de la ruta 10, que manejaba Aurelio Maique Valdés, vecino de la calle San Miguel, en dicho barrio.

M.C.D. 2016

RESCATADO CUANTO DE VALOR HABIA EN EL VIVERO CUBANO "BENITO PARAPAR", TOTALMENTE PERDIDO

SALVADA OTRA EMBARCACION EN EL LITORAL

Corría peligro de chocar contra los arrecifes. El Florida trae 275 pasajeros

La expedición de salvamento que salió de la Habana en auxilio del vivero «Benito Parapar», regresó ayer después de haber recogido todo cuanto pudo de dicho barco, al que se da por perdido.

La expedición estaba formada por el vivero «Colón» y la lancha motora «Don Laureano», que proceden de Cayo Tortuga, donde ocurrió la pérdida del «Benito Parapar».

Los tripulantes llegados son el patrón Pascual Martínez Sánchez y sus compañeros Joaquín y Jesús Yañez Deus, Eliseo Cebrián Franco, Lorenzo Fernández de Lara; Jesús Sansolar, José Cascó, Antonio Pérez, Eduardo López Porta y Roque Luna Castelo.

En la expedición de salvamento fué el señor Cerdido, inspector general de la compañía propietaria del vivero, el cual, considerando el barco perdido, desmontó los mástiles y el velamen y otras muchas cosas útiles, embarcándolas en el vivero «Colón».

El «Contessa»

El vapor hondureño «Contessa» llegó de New Orleans, con carga y 68 pasajeros en tránsito.

El «Estrada Palma»

El ferry «Estrada Palma» llegó de Port Everglades, con carga.

El «Sixaola»

Con carga de frutas y 61 pasajeros para New Orleans y 5 pasajeros para la Habana, llegó el vapor americano «Sixaola», de la Flota Blanca.

En el «Sixaola» llegaron el diplomático cubano Ricardo Sarabasa y familia y el comerciante americano Norman R. Walling.

El señor Sarabasa es Secretario de la Legación de Cuba en Panamá.

Pasajeros vía Miami

Por la vía de Miami llegaron Irene Du Pont, Herald Street, Henry Allen, doctor Elice Mac Donald, Justino Rue y Ramón Becali.

Papel para periódico

El vapor «Sixeola» ha traído 1,600 rollos de papel para periódicos que tomó de trasbordo en Panamá.

La esposa de Capablanca

Hoy en el vapor «Orizaba» llegará la esposa del señor José Raúl Capablanca, agregado comercial de Cuba en Europa.

Los que embarcan

En el propio vapor «Orizaba», que zarpará esta tarde para New York, embarcarán, entre otros, los señores Manuel Rodríguez, Frank Repper, Eliseo Salmón, Jesús Manarbeitia, José Mieres, Pascual López Izaguirre y familia.

El señor José E. Sandoval

En el vapor «Florida», que llegará hoy por la mañana, es esperado el señor José Enrique Sandoval, delegado del Gobierno de Cuba a la Conferencia del Trabajo en Ginebra.

El señor José Manuel Lara

En el vapor «Oriente», de la Ward Line, llegará el día 13 el señor José Manuel Lara, Encargado de Negocios de Cuba en Holanda.

Lesionado

Juan M. Marricho, vecino de Galiano No. 13, resultó lesionado casual en ocasión de transitar por el muelle de caballería.

Auxilio a una embarcación

Ayer al medio día y por disposición del teniente Andrés Hernández, de la Policía Marítima, salieron en la lancha «Habanera» el sargento Bravo y los vigilantes Jacinto Rodríguez y José Luis Suárez, por aviso recibido de que pedía auxilio una embarcación frente a la calle de Perseverancia.

Luego se supo que la motora «Angelita» quedó al garete próxima a los arrecifes, con serio peligro para los jóvenes Rodolfo Forns y Rafael Echemendía. La pronta llegada del sargento Bravo evitó todo peligro.

El «Seatrain New York»

El «Seatrain New York» llegó ayer tarde de New Orleans con carga y un pasajero.

Salidas

Salieron ayer el «Estrada Palma» y el «Seatrain New York» para Port Everglades y New York respectivamente. El vapor «Spind» para Antilla, el «Indiana», para Tampa; el «Almería Lykes» para San Juan, Puerto Rico; el «Cuba» para Key West y Tampa; el «Madrono» para Cartagena, Colombia y el «Sixaola» para New Orleans.

La recaudación

La Aduana de la Habana recaudó ayer $69,077.99.

Denuncia de hurto

Juan F. Mesa dió cuenta a la Policía Marítima que le sustrajeron del saco que vestía un billete de 5 pesos. Estima que el autor fué Alfredo Pascual, que no ha sido detenido.

Cargamento de miel

El martes zarpará para Filadelfia el vapor noruego «Credo», que tomará un millón trescientos mil galones de miel de purga.

Pasajeros a Miami

Para Miami embarcaron ayer Leslie Ferrer, capitán T. Rieber, Presidente de la Texas Oil Co. y los oficiales de la Compañía que llegaron por avión particular a Rancho Boyeros, Emilio Sotomayor, doctor Joaquín Demestre, Jesús Alen, Raoul Catalá y el señor Florencio González Riog, campeón de pistola, que va a tomar parte en un concurso de tiro organizado por la Policía de Miami.

El «Florida» con 275 pasajeros

Hoy llegará el vapor americano «Florida», de Miami, con 275 pasajeros.

POR EL EMBELLECIMIENTO DEL PARQUE GRAJALES

La señora Santa R. Piloto, presidenta de la «Fundación Mariana Grajales de Maceo», nos comunica que continúan adelantando sus gestiones en pro del embellecimiento del parque que en el Vedado lleva el nombre de la insigne matrona.

Al efecto, la Secretaría de Obras Públicas, por medio de su Ingeniero F. Saladrigas, ha contribuído al propósito ordenando el mejoramiento de los jardines del lugar.

Además, actualmente se gestiona de los señores Secretario de Gobernación, Alcalde de Guanabacoa y coronel García Pedroso, otro orden de cooperación al mismo objeto.

COMPRE EN LA FABRICA y GANARA EL 50%

La Luisita

MONTE 121 esquina á Angeles

Telf. A8107 · HABANA

¿ES POSIBLE?

ALMOHADAS cameras	0.55
ALMOHADAS cameras, flor seda	0.90
COLCHONETAS cameras	1.60
COLCHONETAS cameras, flor seda	3.40
COLCHONES cameros	4.25
COLCHONES cameros, flor seda	6.80
SABANAS cameras, desde	0.60
JUEGOS Sábana y Funda, color	0.95
HULES para mesa por Yardas, desde	0.20
TAPETES HULE fantasía ..... 0.40, 0.45 y	0.65
CUBRECAMAS de piqué	1.25
CUBRECAMAS Imperiales, extra	2.00
CUBRECAMAS de tul, bordadas	3.25
TOALLAS, chicas para baño	0.05
TOALLAS para manos y cara, desde	0.10
TOALLAS para baño, grandes, desde	0.50
MOSQUITEROS cameros Imperiales	0.90
TELA ANTISEPTICA, Pieza de 10 Yardas	1.00
ESTERAS para piso	0.20

APROVECHE NUESTRO REGALO SEMANAL

TOALLA FINA, doble felpa (3 x $1.00), una	0.34
CUBRECAMA camera, piqué extra	1.65

LA GRAN VENTA TRADICIONAL DE

2 VESTIDOS 1 POR EL PRECIO DE

QUE OFRECE ACTUALMENTE

The Fair

CONSTITUYE LA UNICA OPORTUNIDAD DEL AÑO, PARA CONSEGUIR VESTIDOS DE ESTILO PERFECTO A PRECIOS NUNCA VISTOS.

HOY, HEMOS PUESTO A LA VENTA, UNA EXQUISITA COLECCION

de

VAPOROSOS VESTIDOS

PARA TARDE Y NOCHE

MODERNOS ESTILOS RECIENTEMENTE RECIBIDOS, CONFECCIONADOS EN NIPE, ORGANZA, MOUSELINE DE SOIE, TUL Y ENCAJE

SU VISITA A ESTA CASA EN LOS DIAS DE ESTA GRAN VENTA SERA UN POSITIVO BENEFICIO PARA UD. Y SU FAMILIA

¡EFECTUELA!

THE FAIR

SAN RAFAEL 9 y 11

Sigue muy activa la cruzada contra la "peste blanca"

La Sección de Acción Social del Consejo Nacional contra la Tuberculosis, actúa bien

Todos los días algún médico de la Sección de Acción Social, del Consejo Nacional de Tuberculosis, visita una escuela, un taller, una fábrica, un asilo. Se pretende, con este acto de presencia, recordar a todos los elementos que componen la sociedad cubana el peligro que significa la tuberculosis, los medios profilácticos para combatirla, etc. Como complemento de esta labor de divulgación, se reparten «hojas de propaganda», folletos en los que se expone, con claridad y concisión, el problema, etc.

Ultimamente, en el Dispensario «Antonio A. Rubio», en Pinar del Río, tuvo lugar un lucido acto de carácter científico. Los doctores Carlos Hernández Miyares y José Prats, del Dispensario «Calmette», en La Habana, pronunciaron notables y útiles conferencias sobre «Diagnóstico de la tuberculosis infantil» y «Consideraciones radiológicas de la tuberculosis infantil».

Acudió al acto todo el cuerpo médico de aquella capital y gran número de profesionales residentes en distintos pueblos de la provincia. La prensa local también estuvo brillantemente representada.

Las conferencias causaron una magnífica sensación en aquella sociedad y es vivo el deseo porque se multipliquen estas visitas de profesionales de la capital a los Dispensarios del interior.

Todo ello redunda en beneficio público y contribuye a la cruzada antituberculosa en que está empeñado el Consejo Nacional de Tuberculosis, filial del Consejo Corporativo de Educación, Sanidad y Beneficencia.

Falso que desembarcaran en el puerto de Pasajes, armas dirigidas a Franco

LONDRES, Julio 9. (Havas)— El Subsecretario de Relaciones Exteriores, Cranborne, respondiendo a preguntas que hoy se le hicieran en la Cámara de los Comunes, dijo que por las investigaciones que se han hecho por los cónsules de la Gran Bretaña, resulta que la noticia de que hayan desembarcado armamentos y voluntarios alemanes y belgas con destino a las tropas del generalísimo Franco, en el puerto de Pasajes, carece totalmente de fundamento. Dijo también que la embajada de la G. Bretaña, en Lisboa, ha informado al gobierno cumplidamente sobre la situación de Portugal en el conflicto peninsular, de lo cual resulta que el gobierno lusitano está cumpliendo sus compromisos.

El primer lord del Almirantazgo, Duff-Cooper, por su parte, dijo que las noticias que se han publicado en Italia de que se había ordenado a los buques ingleses que hicieran fuego sobre los aviones nacionalistas, son falsas, lo que se ordenó fué que a la menor amenaza contra los buques británicos, cualquiera que fuere la procedencia de los aviones, debía dispararse contra ellos.

CARTAS DE NATURALIZACION FIRMADAS POR EL SECRETARIO DE ESTADO

José Alonso Villanueva, Avelino González Rodríguez, Enrique Marina Pintueles, José Martínez Martínez, Manuel Fernández García, Ajzik Saposnik Saposnik, José Antonio Feijoo, Pedro Otero Fraga, Luis Langleiberg, Francisco Uribasyerra, Manuel Abad y López, Enrique Alejandro Cantera, Gerardo Martínez Díaz, Icek Symcha Rubinstein, Eliseo Alonso Pereira, Antonio Díaz Fernández, Manuel Estrada Prado, Eustasio Fernández Díaz, Jacinto Sosa Betancourt, Manuel Suárez Pérez, Anselmo Scarlette Suchanas, José Rodríguez Rodríguez, Andrés Vascos Novo, Celestino Vargas Méndez, Ulpiano Ruiz Sierra, Ladislao Simó, Gerardo Rodríguez Pérez, Ramiro Hipólito Martínez Martínez, Francisco Moreno Minero, Pedro Juan Morro Pujol, José Menéndez Méndez y Domingo Aguiar Machín.

MALTRATO

En el primer centro de socorro fué asistida de lesiones leves, María del Carmen González, de Aguila 116, que sufrió al ser maltratada de obras por Ramón Fundora Peña, de Dolores 49.

Clínica Bustamante Núñez

AL SERVICIO DE TODOS LOS CIRUJANOS Y CLINICOS QUE LO DESEEN

Servicio a todas horas para fracturas y accidentes. Cirugía General, Garganta, nariz y oídos. Ojos. Partos. Laboratorio. Rayos «X». Departamento de Cáncer.

Médicos de Guardia a todas horas

J. esq. a 11 — Vedado — F-389

CRONICA HABANERA

Once años de dulce paz conyugal conmemoran hoy, muy felices y muy contentos, el bien querido Jefe del Ejército Constitucional, coronel Fulgencio Batista y su bella y elegante esposa Elisa Godínez.

Sin fiesta y sin recibo, al calor del hogar, donde reinan sus dos encantadores hijos Mirtha y Papo, pasarán el día los esposos Batista-Godínez, que tan destacada posición ocupan en esta sociedad.

Innumerables demostraciones de afecto y simpatía llegarán hasta ellos en todos momentos.

El cronista les envía un saludo, con una felicitación.

GRAN MUNDO.—En el día de ayer, como habíamos anunciado, se celebró en el Country Club de la Habana el almuerzo que ofrecía la señora Nena Pérez Piquero, bella y gentil esposa del estimado amigo Salvador P. Castañeda.

Almuerzo de señoras, selecto y distinguido.

La gran mesa, dispuesta para más de veinticinco comensales, estaba decorada por la «Casa Trías» el gran jardín del Vedado con ese arte y ese chic tan exquisito que ponen en todos sus trabajos aquellos insuperables floristas.

Se veían tres grandes corbeilles lindísimas, confeccionadas con gladiolos azules y amarillos en la más artística combinación.

Después del almuerzo se jugó bridge.

He aquí las damas que asistieron.

Clelia de Macario, esposa del ministro de Italia.

Mina Pérez Chaumont viuda de Walh, Hemelina López Muñoz de Lliteras, Aida López Rodríguez, Eva García de León.

Alicia Párraga de Mendoza.

Celia Comas de Hidalgo Gato.

Lalá Layne de Rayneri, Dulce María Blanco de Cárdenas, Rita María Arango de O-Naghten y Carmen Sánchez Galarraga de Alfonso.

Cuca Quintana de Anaya Murillo.

Bibi de Lima de Maduro, Anita Sánchez Agramonte viuda de Longa, Conchita Plá, María Carlota Pérez Piquero de Cárdenas, Lolita de la Torre de Kohly.

Mrs Hoyt.

Mrs. Burke.

Mrs. Gómez Cueto.

Alicia Nadal de Menocal, Teté Berenguer, Cuca Sánchez, Henriette Le Mat de Labarrere, Julita Plá, Conchita Morales de García Montes y Alicia Herrera.

Fué un almuerzo animadísimo, durante el cual la señora de Castañeda, tan amable y tan distinguida, se multiplicó en atenciones para todas sus invitadas.

BODAS DE CUERO—Nuestro estimado compañero Mario Massens, jefe de redacción de ««Avance» y su gentil esposa Cuca Cubillas, cumplen hoy tres años de casados.

Felicidades.

Gran Venta Popular de Julio

Ventajosas Ofertas en el Dpto. de Perfumería

Talco *"La Lete", en estuches de una libra, con perfume Colonia* ——— **12 c**

Polvos *"La Lete", especiales para cutis grasientos, en blanco y rachel* ——— **17 c**

Talco *"La Lete" en cajas de una libra, muy fino y adherente. Perfume Fougere* ——— **19 c**

Caja *con* **seis Jabones** *"La Lete" para el baño. Perfume Fougere* ——— **78 c**

Todas las existencias en el Departamento de Perfumería han sido rebajadas, inclusive los finos productos RUBINSTEIN.

fin de Siglo

san rafael y águila, teléfonos· m-5991-92-93

GRAN VENTA Popular de Julio

No existe razón alguna para que usted no adquiera cuantas Camisas y Corbatas le plazca. Las grandes rebajas de precio que hemos hecho en el sector masculino, le permiten ahora surtirse con la mayor economía y seleccionar entre aquellos estilos y dibujos que prefieren todos los hombres elegantes.

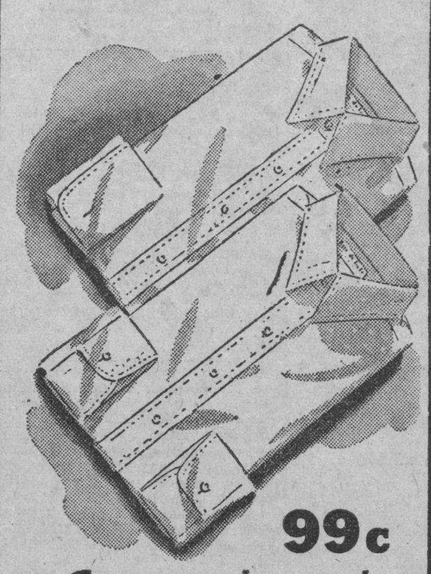

99c

Camisas de poplín liso y brocado

El tipo de camisa blanca que se impone por su frescura, elegancia y duración. Cuello flojo y puño francés o americano. Tallas del 13½ al 17½.

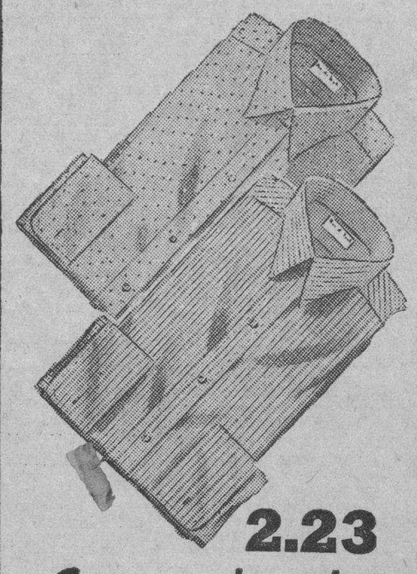

2.23

Camisas de vichy, céfiro y batista

Confeccionadas en elegantíisimas y nuevas telas inglesas, de calidad inmejorable. En fondos beige, azul, gris, vino y marrón, con obra. Cuello inglés de punta larga. 13½ al 17½.

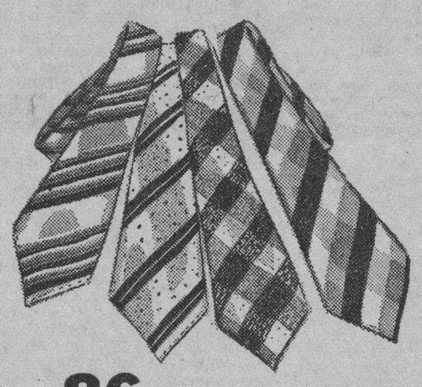

86c

Corbatas de seda

Una gran colección importada en estos días, en fondos blancos y claros con listas y cuadros formando los más exquisitos contrastes. Algo de suma elegancia.

1.50

Corbatas de seda

Los estilos veraniegos que mayor aceptación tienen hoy en las grandes capitales. En fondo blanco con estampaciones discretas de gran fantasía. Acabadas de recibir.

Y con igual economía, puede usted comprarse también: Pijamas, Calcetines, Pañuelos, Trajes de Baño, Camisas de Sport, Ropa Interior, etc. Vea todos los surtidos.

fin de Siglo

san rafael y águila, teléfonos: m-5991-92-93

Noticias de los Juzgados de Primera Instancia

Divorcio

El señor Juez de Primera Instancia del Este dictó sentencia con fecha de ayer por ante el Secretario Diego Rodríguez, declarando con lugar la demanda de divorcio establecida por Margarita Sofía Lázaga contra su esposo Idalberto González Martínez y en consecuencia disuelto el vínculo matrimonial existente entre ambos cónyuges.

Por recíproco disenso

Con fecha de ayer, el señor Juez de Primera Instancia del Este, y por ante el Secretario Suplente Silvio Silveira, dictó sentencia declarando disuelto el vínculo matrimonial existente entre Alberto M. Martínez y Granda y Olga Margarita Gabino y Granda.

Pensión

Por auto de ayer el señor Juez de Primera Instancia del Este, y ante el Secretario Silvio Silveira, concedió una pensión ascendente a $420 anuales a favor de Ramón González Dueñas, en su condición de sargento segundo del Ejército Libertador.

Relación de los asuntos civiles turnados ayer.

Exhortos: De Marianao en hipotecario por Compañía Arrendataria La Asunción S. A., contra Piedad Díaz, al Sur.

De Guanabacoa, en alimentos, por Estrella Acevedo Laborde contra José Manuel Andrade, al Este.

De Marianao en hipotecario por Rosa López Suárez, contra Cristóbal Díaz González, al de Almendares.

De Guanabacoa en hipotecario por José A. Ramos contra Demetrio Cordova y Cía. al Norte.

De Guanabacoa en menor cuantía por Eusebio Romero contra Celestino Tomé, al Centro.

Pensión de veterano: Heriberto Hernández Torres, al Oeste.

Jubilación: Felipa Zangroniz sobre pensión de Leopoldo Armenteros, al Norte; María Josefa Belver Martínez sobre pensión de César Ybern, al de Almendares.

Apelaciones: Guillermo Santa Cruz, contra Miguel Romero, al Sur; Vicente Gutiérrez y del Campo, contra José Moisés Alonso Rodríguez, al Norte; Recurso de amparo por Francisco Pérez contra Ignacio Balbello, al Centro.

Declaratoria de herederos: Francisco Monteverde y Castellanos, al Oeste.

Intestado: Rufino González y Baisán, al de Almendares.

Mayor cuantía por pesos: Raúl Barrios Usatorres contra Constancia Sugar Company, al Sur.

Divorcio: Ana María Mata contra Francisco Díaz al Centro. Balbina Fernández contra Pedro María Suárez, al Norte; Alicia López Armenteros contra Florentino Pose, al Oeste; Anselmo Hernández contra Benita Vázquez, al Este; Paula Hernández contra Gregorio Alvarez, al de Almendares.

EL HOSPITAL DE LA POLICIA NACIONAL

En el día de ayer fueron dados de alta el cabo 99, Hipólito Anguera y los vigilantes 2424, Andrés A. Pérez; 1562, Manuel Cebrian y 2059 Alejandro Cabrera, y fueron ingresados el teniente Raúl Roque Sosa y los vigilantes 3035, José A. Martínez de la Cotera, 2010, Alfredo Bernal, 300 Adriano Marquez y 2131, Saturnino Millians.

Estarán de guardia, en el día de mañana los doctores primeros tenientes Melchor Mir, Manuel Alonso, César Sotolongo y Gustavo Ball Llovera.

POLVOS DE ABISINIA EXIBARD

Sin Opio ni Morfina

Muy eficaces contra

ASMA

Catarro — Opresión

y todas afecciones espasmódicas de las vías respiratorias.

85 Años de Buen Exito. — Med. de oro y Plata.

Docteur H. FERRÉ 28, rue Richelieu PARIS

TODAS FARMACIAS

M.E.C.D. 2016

DIARIO DE LA MARINA

(S. A.)
FUNDADO EN 1832.
(Dirigido hasta 1919 por D. Nicolás Rivero y Muñiz)
DIRECTOR: Dr. JOSE I. RIVERO
ADMINISTRADOR: D. CELSO GONZALEZ
Domicilio Social: PASEO DE MARTI, número 108
Joshúa B. Powers, Ins. 220St. 42nd. St. New York City

Editado por la Cía. DIARIO DE LA MARINA. (S. A.), cuyo programa consiste «en la defensa de los intereses generales y permanentes de la Nación cubana, de los especiales de la Colonia Española establecida en la misma y de la unión y armonía entre los diversos elementos que conviven en el país». Art. 1o de los Estatutos.

TELEFONOS DEL DIARIO

Dirección	M-2886
Administración	M-7911
Suscripciones	M-7911
Quejas	M-7911
Clasificados	M-7915
Jefe Redacción	M-1287
Redacción	M-7913
Sports	M-7912
Ag. Guanabacoa	XO-1584

PRECIOS DE SUSCRIPCION

	Territorio Nacional	Extranjero	Países Fuera del Convenio Postal
Año	$ 13.50	$ 17.00	$ 20.00
Semestre	7.00	9.00	11.00
Trimestre	3.75	5.00	6.00
Mes	1.30	——	——
Dominical Semestre	——	5.00	7.00

EDITORIALES

El Plan Trienal y la Constituyente

TODO indica que se están dando ya los pasos decisivos para convocar a la Constituyente. Las declaraciones hechas por el Coronel Batista en el sentido de que el desenvolvimiento del Plan Trienal no es incompatible con la celebración de esa Asamblea, han causado excelente impresión. Lejos de haber incompatibilidad, hay una verdadera, una positiva concordancia entre uno y otro suceso. El Plan Trienal tiene un enfoque predominantemente económico. La Constituyente persigue una finalidad primordialmente política. Pero nadie ignora en los tiempos que corren que la economía y la política se hallan estrechamente vinculadas. Más aún: la economía es, por decirlo así, la base de operaciones de la política. Sin una economía firme, la política construye como sobre arena. Todas sus estructuras, por airosas que sean, resultarán, pues, efímeras, deleznables.

Desde estas columnas hemos venido propugnando la necesidad de sustituir la política pequeña, tramada de aspiraciones personales y alimentada con el botín presupuestal, por una política de altura, que se proyecte sobre las necesidades reales del país. Esta rectificación de lo político nos parecía indispensable para hacer un ambiente adecuado al proceso constituyente. No era verosímil que el pueblo se entusiasmase por una consulta electoral donde los móviles y los procedimientos fueran los mismos que siempre han prevalecido entre nosotros. No se podía pensar, por otra parte, que las grandes mayorías nacionales se interesasen por un problema político, aunque sea tan transcendente como dotar al país de una Constitución, agobiadas como se hallan bajo el peso de lo económico. Lo urgente, lo inmediato, era atender a la propia subsistencia. «Primum vivere, deinde philosophari», se ha dicho.

En este aspecto el Plan Trienal ha tenido una indudable virtud galvanizadora. Puestas en él las esperanzas y hasta recogidos los primeros frutos —a juzgar por la rapidez que se le ya a imprimir—, ya el pueblo irá más confiado y entusiasta a la gran consulta en que habrá de decidir qué tipo de estructura desea para la República.

Por otra parte, había que inculcar en el pueblo no sólo la clara conciencia de sus necesidades, sino la de aquellas medidas que realmente pueden resolver sus básicos problemas. Esto suele hacerse por medio de la propaganda intensa, a cargo de los partidos políticos. Para una propaganda de esa naturaleza no habrá tiempo bastante. Las elecciones están señaladas para enero y todavía está pendiente de aprobación en la Cámara el Código que ha de regir en ellas. Pero esa falta de tiempo será compensada con creces por el caudal de doctrina práctica que, para el mejoramiento del país, contiene el Plan Trienal. Y esa doctrina no llegará a las masas bajo la forma habitual de los programas, es decir, de una manera general y teórica, sino con toda la contundencia de un plan de trabajo perfectamente calculado para realizarse durante tres años. El pueblo irá a la Constituyente con la experiencia personalísima de no pocos de los aspectos de ese Plan. ¿Se quiere mayor ventaja? ¿Podrá dudarse de que las soluciones que el Plan formula constituirán la mejor base para las estructuras políticas que la Constituyente está en el deber de erigir?

El pueblo, desilusionado con las vagas promesas de los políticos y con la demagogia de los agitadores, no pide ya panaceas. Exige soluciones prácticas, que cada ciudadano pueda personalmente comprobar. Es ingenuo pensar que las mayorías darán su voto en los comicios para Constituyente a los sostenedores de fórmulas utópicas, a los imitadores de modelos extranjeros o a los extremistas de uno u otro lado. Las masas están ya escarmentadas y no van tras ciertos líderes de «doublé». Apoyarán, en cambio, con sus sufragios todo propósito serio de renovación nacional, sobre bases reales, a tono con nuestra idiosincrasia, con nuestras tradiciones jurídico-políticas, con nuestra historia.

De esta manera el proceso constituyente tendrá un carácter constructivo, fecundo, y no será una peripecia más como tantas otras en que ha gastado inútilmente su tiempo y sus energías nuestro pueblo.

El reembarco de los antillanos

Nadie pidió antes que nosotros, ni con más insistencia, la repatriación de los braceros traídos de las Antillas Menores para facilitar el desarrollo de la industria azucarera, o, mejor dicho, para poder mantenerlo durante la gran guerra y en servicio de las naciones aliadas, los Estados Unidos en primer término.

Por lo tanto es obvio que no podemos ver con desagrado, sino, todo lo contrario, con satisfacción, el interés puesto por el gobierno en sacar del país a esos elementos, cuya entrada no debió autorizarse ni condicionalmente, como se autorizó, y mucho menos estimularse, atendiendo a imperativos económicos y políticos circunstanciales.

Haciendo caso omiso de las razones técnicas que aconsejaban prescindir en lo absoluto de esa inmigración, realmente indeseable por todo lo que implica su concurrencia, fueron admitidos sólo del 1911 al 1919, ambos inclusive, según el censo del último de los expresados años, 39,906 haitianos y 50,368 jamaiquinos, con la condición de ser repatriados por las entidades a quienes se les permitía traerlos, o a expensas de las mismas.

Esta condición no se cumplió ni al sobrevenir la depresión económica, contribuyendo ello, sin duda, a hacer más grave y duradero el envilecimiento de los jornales no sólo en el campo, donde fueron de hambre, sino en las ciudades, pues no pocos de los elementos de referencia, que vinieron clasificados como braceros para trabajar en ingenios y colonias, concluyeron dedicando sus energías a otras actividades no comprendidas entre las agrícolas-industriales.

Atendiendo al clamor de los interesados en la observancia de la discutible y discutida drástica ley de nacionalización del trabajo, cumplida hasta con inhumano rigor en daño de los inmigrantes de nuestro mismo nivel cultural, y en daño a la vez de los intereses permanentes del país; atendiendo quizás también a las ya apuntadas razones y más aún a las sanitarias, que debieron tenerse en cuenta para no haber dado lugar al resurgimiento de las fiebres intermitentes que prácticamente habían sido erradicadas, y a la aparición de enfermedades parasitarias que eran desconocidas entre nosotros, se viene procediendo a reembarcar a los haitianos, no así a los jamaiquinos, cuya inmigración fué mayor que la de aquéllos, según el dato anotado más arriba y tomado del censo del año 1919.

Nos parece muy bien que se haga salir del país a todos esos elementos y mal podemos oponernos a lo que con tanta insistencia hemos pedido que se hiciese. Pero, por el momento, ello crea un problema, ante el cual hay la obligación de detenerse. Ese problema es el de la carencia de brazos con que se tropieza en Oriente para realizar la próxima zafra. En reciente asamblea de hacendados y colonos de aquella región, se ha hecho notar esto, que entraña gran importancia. En la aludida asamblea se adoptó el acuerdo de solicitar que, «sin derogar ninguna disposición relacionada con la repatriación de antillanos, esta medida se lleve a cabo de modo gradual y progresivo; y a condición de que en los ingenios y colonias en que sea retirado para su repatriación un trabajador antillano, sea simultáneamente reemplazado por un nativo que sea apto», cosa, sin duda, muy razonable y a la cual conviene acceder.

En ninguna oportunidad, y menos en la actual, debe entorpecerse la realización de una zafra azucarera, porque de que se realice normalmente depende no sólo el bienestar económico, siquiera relativo, de la Nación, sino el posible desenvolvimiento financiero del Estado. Lo solicitado por los hacendados y colonos de Oriente es inobjetable. No hay derecho a privarles de los brazos de que hoy disponen para sus necesidades, sin proporcionarles otros igualmente aptos, en sustitución, y, por lo visto, lejos de abundar, escasean, aunque sostengan lo contrario los directores de las Bolsas del Trabajo. Pero el problema de la repatriación en masa y a toda prisa, de los antillanos, o más exactamente, de los haitianos, no afecta únicamente a los interesados en la industria azucarera de la expresada región. Afecta también a todos los grandes agricultores, especialmente a los cosecheros de café y plátanos, teniendo, por lo tanto, una extensa repercusión en la economía nacional. ¿Es dable, pues, hacer caso omiso de la ponderada solicitud objeto de este comentario, sin provocar una situación crítica y difícil que, directa o indirectamente, sería perjudicial para todos?

PERIODISMO

Se crean miles de almas a imagen y semejanza de la del periodista, cuyo artículo diario, siempre en una misma columna de una misma página, aparece ininterrumpidamente. No muere en flor, como creen algunos. Se crean convicciones, virtudes e idealidades; se crea vida estable y transcendental.

Cada ser humano ha recibido un donativo particular de Dios. Unos en una forma, y otros en otra. Y León Ichaso posee un noble sentimiento religioso y docente dirigido por un temperamento enérgico. Expositor claro. Analista perspicaz. Polemista vigoroso. Publicista, pedagogo, filósofo. El don de guiar es una cualidad individual que cuando se ve fortalecida por la autoridad moral, domina y se hace respetable.

No ha sido la obra de León Ichaso en sus treinta y siete años de periodismo, obra fácil, agradable y exenta de sinsabores; pero ha sido siempre respetuosa de sus propios derechos, defensora de sus principios y educación y sentimientos, primero en la prensa de Cienfuegos y después en la de la Habana. La labor de Ichaso es, indiscutiblemente, la de un hombre superior por su inteligencia, por su firmeza, por su corazón. La cantidad de trabajo que ha rendido como profesor y como periodista es benemérita. Editorialista de pura sangre, literato, crítico, autor teatral, filósofo, satirizador de costumbres—de las malas costumbres—, posee una facilidad asombrosa para escribir y escribe una prosa impecable. Ichaso es, ante todo, un periodista, pero nunca los que hemos sido sus compañeros de redacción y sus amigos más verdaderos le hemos oído envanecerse de sus conocimientos, de sus libros, de sus artículos. Habla de la profesión, amor de nuestros amores, con estimación, y enseña a respetarla y a estimarla. Aún me parece verle llegar a la Redacción del gran DIARIO DE LA MARINA, cada día más eximio y esplendoroso y al cual el doctor José I. Rivero ha elevado a superior altura ante Europa y América. Ichaso se encamina directamente a su mesa, en la que ya le esperaban las cuartillas de papel de periódico, cortadas a un tamaño, y varios lápices bien afilados... Y a escribir. A poner puntos sobre las íes. A romper lanzas. A exaltar lo que estimaba bienhechor y beneficioso desde sus puntos de vista; y a defender sus principios con tanta honradez de convicciones como elevación cristiana. Y en la noble porfía de cordialidad, de recíproca estimación hispanocubana ha estado siempre en el frente confraterno, en la línea de efusión, de compenetración. Su obra continuada y laboriosa, abarca casi cuarenta años y está impregnada de una segura, firme, educativa filosofía cristiana. No hay zig-zag en su marcha intelectual. Su fe profunda le ha llevado a batallar en el campo de un socialismo cristiano y en el de la apología católica y con la honradez y valentía de su pluma ha conquistado una gran masa de lectores que le estimamos, le respetamos y le admiramos. Todo ello, no sólo vigoriza, sino que germina en nuevas mentes y nuevos corazones.

De todos los artículos de Ichaso fluye un gran amor a las instituciones de enseñanza, un indiscutible interés por los humildes, un hondo sentir justiciero y espontáneo, afecto a todas las clases, siempre que éstas cumplan con sus deberes de amor, misericardia, justicia y dignidad moral. Este artículo es un tributo de reconocimiento al insigne compañero y amigo que, cuando yo gozaba de salud y después, al enfermarme, me ha demostrado consecuencia y afecto: es un tributo a sus cualidades y a su saber.

En uno de sus admirables—y lo son todos—estudios que periódicamente publica el doctor Gastón Mora en el DIARIO DE LA MARINA, reiteraba que «la fe engendra confianza, ánimo, virilidad, resistencia orgánica, resolución, abnegación, sacrificio; la fe es el manantial de los más puros ideales».

Grábense estas palabras en la mente del lector.

Carlos MARTI

Al Margen de la Historia

EL CAPRICHO DEL SHAH

El Shah de Persia llega a París, Monsieur Loubet —Presidente de la República— muy estirado dentro de su frac, con la banda roja de la Gran Cruz de la Legión de Honor, acude a recibirlo en carretela abierta. Junto a la portezuela, cabalga el jefe de la División. Las tropas, en traje de gala, cubren la carrera. Y los coraceros, con sus penachos rojos, dan escolta al carruaje presidencial.

El Shah se deshace en genuflexiones y presenta —en pésimo francés— a los miembros de su séquito. Todos son príncipes. Todos llevan gruesos diamantes en sus túnicas de seda. Los funcionarios franceses creen estar presenciando un fantástico espectáculo oriental...

El pueblo de París ama a los reyes... extranjeros. El pueblo de París sabe que los soberanos son generosos y derrochadores. Y el pueblo de París recibe en triunfo a todo el que llegue con la cartera repleta de billetes de mil.

Por eso aplaude frenéticamente al Shah de Persia el pueblo de París. Por eso arroja palomas y flores a su paso. Por eso el omnímodo señor escucha palabras cariñosas de bienvenida.

Monsieur Loubet está encantado con su huésped. Le ha concedido el Gran Collar de la Legión de Honor. Lo ha hecho presenciar una brillante parada militar. Lo ha llevado a cazar a Rambouillet... Todo le parece poco para el potentado que, según la leyenda, guarda las piedras preciosas en sacos inmensos.

En el programa de festejos figura la función de gala en la Opera. La aristocracia francesa llena la sala roja del teatro nacional y rinde un homenaje cordial y espontáneo al visitante coronado cuando éste se presenta en su palco al lado de monsieur Loubet.

Se canta la ópera «Fausto». El cuerpo de baile ha sido reforzado convenientemente. El Gobierno quiere, que el Sha quede satisfecho. Es noche de arte puro.

El «ballet» entusiasma al Shah. No sabiendo cómo expresar su entusiasmo, arroja varias sortijas al escenario. Un servidor ha puesto un lindo joyero al alcance de su mano. Y la espléndidez del monarca se manifiesta de un modo extraordinario.

Se repite el bailable, para complacer al Shah. Y de nuevo sus manos regordetas y blanduzcas se abren en gesto derrochador.

La orquesta ataca las notas vibrantes de «La Marsellesa». El Shah y el Presidente se retiran. El público aplaude de nuevo...

En la carretela, el magnate da muestras de disgusto e inquietud. Monsieur Loubet se alarma. Pregunta. Pero el Shah le dice —siempre en su pésimo francés— que le dirá oportunamente la causa de su desazón.

A la mañana siguiente, el Shah pide un intérprete. Y le dicta una carta para su amigo el señor Loubet. El digno funcionario tiene que hacer un esfuerzo sobre humano para no reir. ¡Es inaudito lo que pretende Su Majestad! Pero obedece. Y, cinco minutos más tarde, el Presidente de la República recibe aquel mensaje, cuyo contenido fué elaborado por el Sha durante una larga noche de insomnio.

La carta dice así:

—Mi querido primo: me gustan mucho tus bailarinas y quiero pedirte un favor: que me las vendas a cualquier precio para llevármelas a Teherán. A tí te será relativamente fácil encontrar otras. En cambio, yo no podría conseguirlas. Dime: ¿cuánto valen? Perdóname este pequeño capricho.

Y monsieur Loubet tiene que convocar a sus Ministros para decidir aquel grave problema; porque ¿cómo puede negarse a satisfacer el «pequeño capricho» del Shah...?

José SANCHEZ-ARCILLA.

NIÑOS AVIEJADOS

Antes que una niña que sepa qué palabras son las que mejor sientan en su boca de ángel, sabe perfectamente que color, qué adorno, qué cinta realza más la hermosura de su cara de mujer

Da una verdadera tristeza ver estos hombres de diez años que fuman, que juegan, que blasfeman.

Esas niñas, que apenas han cumplido nueve años y ya han adquirido todos los secretos de la coquetería y de la vanidad.

La naturaleza se venga de esta violación de sus leyes.

Por eso vemos usureros de veinticinco años.

Decrépitos, que no han cumplido todavía treinta.

Libertinos que no han pasado de quince.

Almas heladas en medio de la primavera de la vida.

Selgas.

EN LA PUERTA DE LA CAMARA

Por Roseñada

«La Cámara rechazó la ley del Sorteo»

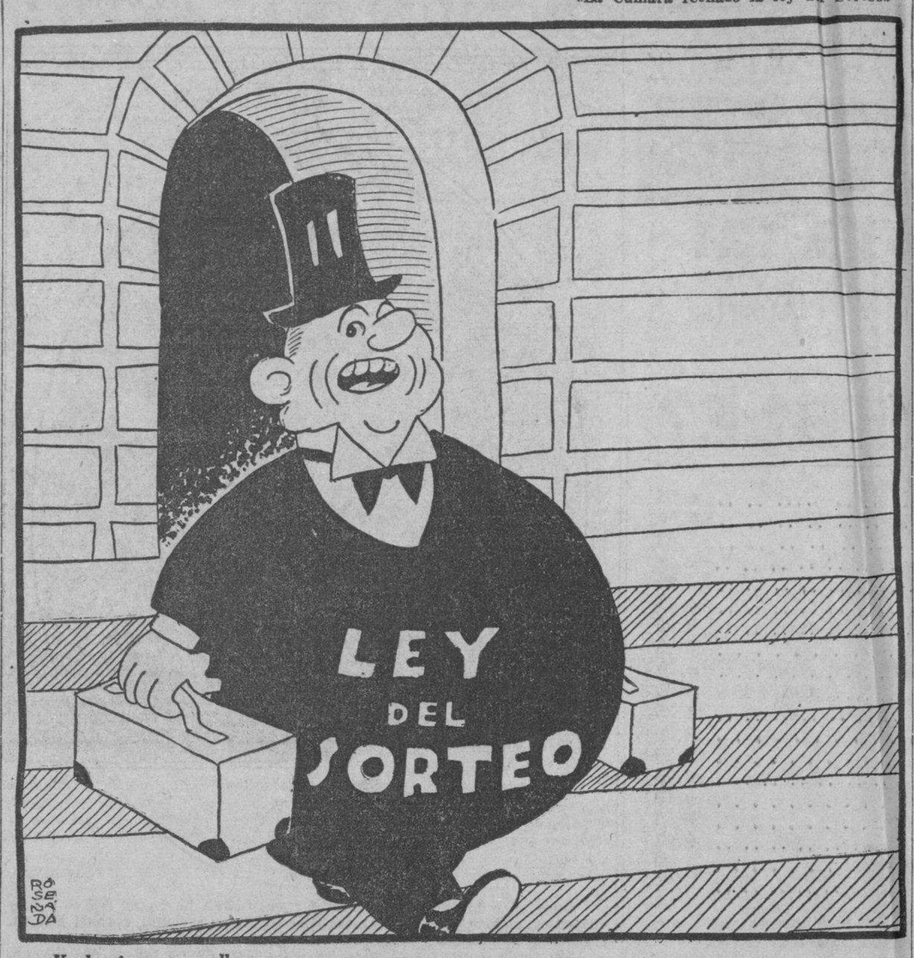

—Yo lo siento por ellos...

Epistolario de OTEYZA

EX LIBRIS LUIS DE OTEYZA

Sr. Frank Wallace.

Hollywood.

Con interés y hasta con emoción venía siguiendo su lucha jurídica, desde que me interé de que la había emprendido. Y es que el caso por usted presentado ante los Tribunales, resultaba una verdadera novela; una clásica novela de amorosa intriga. La mujer que usted aseguraba haber tomado por esposa, le desconocía en su condición de marido ¡y en todas las demás condiciones! Colocada ella en presencia de usted por el Juez y los actuarios, dijo rotundamente: «No recuerdo haber visto a ese hombre nunca».

¡Qué situación para el hombre que ha sido visto tan completamente como los maridos tienen que haberlo sido por sus esposas! Un lector de novelas tan apasionado cual yo lo soy, había de esperar anhelante el desenlace de situación tal. Si recuerda por fin la olvidadiza que lo vió y que lo vió conduciéndola al tálamo nupcial ¿qué hará ese hombre?, me preguntaba **in mente**. Y mi romántica imaginación imponía múltiples y diversas cosas, entre las que no estaba la que realmente ha acaecido.

Copio a la letra lo que dice el **Daily News**: «Samuel I. Siegel, abogado de Frank Wallace, a quien Mae West reconoció finalmente ayer como su legítimo esposo, ha reclamado hoy la mitad de la fortuna de la famosa actriz de la pantalla, de acuerdo con las leyes del Estado de California, para su representado». Y pregunto a usted si es verdad eso.

¿Lo es?... Pues ¡es usted un sinvergüenza! Lamento muchísimo tenérselo que decir; pero, si no se lo dijese, reventaría. Una opinión como la que me hace formar su reseñada conducta, no puedo quedármela dentro. Y ahora, pásele usted mi carta a su abogado—que es otro que tal, dicho sea en clase de desahogo también—a ver qué puede sacarme a mí. Advirtiéndoles a ambos que esto no va a ser la mitad de tres millones de dólares.

No, aprovechado litigante; no. Yo carezco en absoluto de las cualidades que adornan a su señora esposa y no he podido acumular la fortuna de ésta, que asciende a la astronómica cifra citada. Así que conmigo el abogado de usted «dará en hueso». Y perdóneme que emplee este símil taurómaco. Pero la culpa la tiene usted, por convertir su matrimonio en granjería.

Claro que ya, colocado el asunto sobre semejante base, a alguna indemnización tiene usted derecho por estar casado con la que le negó incluso conocerle. Pero anda que ella, al demostrarse que lo que pretendía usted exclusivamente era arrebatarle la mitad de lo que ganó, a menuda indemnización tiene derecho... Como siga Mae West el pleito, pasando a ser ella la que reclame contra usted, van a quedar los dos empatados.

Y el único que pierda seré yo. Yo que, en este asunto **hollywoodesco**, me interesé y hasta me apasioné, creyendo que era una novela, cuando ha sido lo que tenía que ser: una película. O, por lo menos, propaganda de algunas películas.

¿Habrá sido esto?... Entonces resulta que yo soy un tonto, que estoy haciendo **la reclame** gratis. Como tal me ofrezco de usted, con recuerdos para su señora esposa.

E. s. m.

Luis de Oteyza

La Habana, 10 de Julio de 1937.

OBRAS PUBLICAS *y la* ESTETICA URBANA

Hace pocos días fué publicada la noticia de haberse firmado un Decreto «confeccionado por sugestión de la Secretaría de Obras Públicas, sobre los jardines residenciales, en los lugares que éstos sean obligatorios». «Establece en sus Considerandos, que la belleza de las ciudades está en relación directa con la de sus edificios y construcciones, siendo deber del Gobierno velar por que la ciudad de La Habana ofrezca a los ojos de los visitantes una impresión estética de conjunto, armoniosa y agradable, finalidad que sólo habrá de obtenerse reglamentando las condiciones a que deberán someterse las edificaciones que se autoricen en el futuro, así como las existentes en la actualidad».

Para los por desgracia pocos verdaderos, sinceros y desinteresados «Amigos de la Ciudad», la lectura de este «Considerando» ha sido una de las alegrías más grandes que hemos experimentado en muchos años. Ojalá no tengamos que exclamar:

«Lástima grande
que no sea verdad tanta belleza».

Ya era hora de que las autoridades se percatasen de que las edificaciones, —los frentes que dan a la vía pública, por lo menos— no son propiedad exclusiva de sus dueños, sino de la ciudad. Y entre nosotros cualquiera que tenía dinero suficiente para poner ladrillo sobre ladrillo o para poner tabla sobre tabla, se imaginaba que podía mantener la estética más chabacana, impunemente. Si la Secretaría de Obras Públicas tiene verdaderamente el deseo de mejorar la ciudad, como viene demostrándolo, debería acometer una inspección cuidadosa comparando las fechas de las leyes, regulaciones y reglamentos de construcción con las fechas en que fueron construídas todas las casas de La Habana y de Marianao, y al constatar las innumerables violaciones, obligar a los propietarios a rectificar. Aquí uno se adelantó unos milímetros (no «kilómetros», como me hizo decir el compañero linotipista o el compañero corrector recientemente en un artículo que trataba de un tema semejante) de la alineación que le correspondería. Allá, otro les dió menos puntal a los pisos que lo que la Sanidad ha establecido. Acullá un propietario enormemente rico mantiene casuchas de madera en plena zona urbanizada. Más allá otro alzó un muro macizo, seco, feo, agresivo, en plena barriada en donde está establecida tal distancia para el jardín, tal para portal, «y es obligatorio que el portal tenga determinada altura, y sea visible de ambos lados».

Y al mismo tiempo que envío mi felicitación calurosa al señor Secretario de Obras Públicas, le ruego que nombre una Comisión integrada por ingenieros, arquitectos, pintores y escultores, para que estudie el replaneo de la gran ciudad Habana-Marianao; que prevea la distribución de las calles en los posibles nuevos «repartos» que lógicamente se harán en las extensiones yermas rodeadas por barriadas; que haga obligatoria la construcción de un parque en cada extensión de tantos por tantos metros; que reforme el trazado de los «repartos» que están aún por fabricar, de manera que se eliminen las «crooked corners» (las esquinas torcidas) que son antiautomovilísticas y que existen ¡hasta en el Vedado! (No se trata de que todo sea en rectas y a escuadra, como un tablero de ajedrez, sino que las vías tengan «continuidad»).

Esa Comisión debe lanzarse vertiginosamente a proponer el ensanche de muchas calles, comenzando por las que no tienen edificios o las que están escasamente fabricadas.

Y pedir a las autoridades que den el ejemplo. Se acaba de votar un nuevo crédito a favor de la Universidad; pues bien, ¿qué se espera para dar un tajo a la Escuela de Medicina y alinearla con el resto de Belascoaín? ¿Qué se espera para derribar el muro del Stadium Universitario (comenzado hace unos pocos años) para dar mayor anchura a la vía que en cierto plano se le llama pomposamente «Avenida de Zapata»? ¿Qué se espera para reducir el jardincillo aledaño al Palacio Presidencial, contiguo a la Iglesia del Angel, para armonizarlo con la alineación de la Avenida de las Misiones? ¿Qué se espera para cortar en curva científica toda esquina en la cual los propietarios ya han cedido el espacio para el chaflán?

Y obligar también a las empresas particulares a retirar sus postes de aquellos lugares en donde los propietarios y la propia Secretaría de Obras Públicas ya han realizado los trabajos de ensanche de la calle, y los postes siguen inamovibles su criminal misión, acechando víctimas y afeando la ya harto escasa estética capitalina.

ARMANDO MARIBONA

TRAVES DE LA VIDA

EL ALMA ESPAÑOLA

Sr. J. M. Alvarez Acevedo ha hecho una obra prodigiosa. Es un «ba. histórico» del tiempo que media entre los años de 1902 a 1936. En eíodo ha estudiado la significación del español en Cuba, su capaci. d labor y el sentido moral de sus actos.

un voluminoso libro que abisma por lo intenso, pero que resulta c e interesante consultar en detalle. Se titula: **La Colonia Española e economía Cubana.** Se comprende a primera vista que se trata del famportantísimo que representan para Cuba, hoy país soberano, los peares, que en cualquier forma adoptiva hayan preferido trabajar y coir al desenvolvimiento económico del país. De eso es de lo que se co el libro, minuciosamente pero con una tal prolijidad que asombra la ba labor desplegada por el autor.

eñor Alvarez Acevedo, que por sólo la tendencia de su obra me pan hombre de elevados sentimientos, piensa, con equidad y justicia, uema tratado debe considerarse en sus sanos principios y prescindir de oísmos de unos, de la mala fe de otros y, sobre todo, de la igno. ra muchos. En estos últimos es donde estriba la razón de muchas ac inexplicables. La mentalidad raquítica u obtusa es el enemigo más de todo el reino animal.

pañol está muy lejos de ser un santo—dice el señor Alvarez Ace. vedero su conducta privada y colectiva ha rendido y puede rendir lúcios eminentes al país. Así tambin lo ha entendido este periódico, que los primeros momentos, no sólo con la autoridad de su añeja insti, sino con el sentimiento personal de sus redactores, rechazó todellas infaustas y mezquinas disposiciones que, encubiertas en un falsjusto patriotismo, halagador de sentimientos populacheros, echa. ban tierra lo que se asentaba más sólidamente en la firme base de la led y la conciencia. Por ello nació la protesta entera del país, que no da que se negara el legítimo derecho al trabajo y que se recha. zara la stencia sobre una tierra que había sido regada con el sudor de cuam portaron sus sanos esfuerzos.

ha escrito este libro—repito insistentemente—con la pueril inten. ci entonar una endecha al español aplatanado—como declara no. ble ntemente el señor Alvarez Acevedo—sino para que todos esos do. cume apuntaciones y estadísticas sirvan de consulta a cuantos directa o inmente se interesen por este país, que no es «de todos»—como inefa generosamente quería Martí—, sino de los cubanos que algunas veces r fortuna no muchas, cegados por la concupiscencia, cometen atro que en el fondo de sus conciencias son los primeros en rechazar.

Posible analizar en todas sus materias este «balance histórico» que hado al ilustre director técnico de la revista, que es gloria de la Cá Oficial Española de Comercio, una labor incesante de veintidós años o roblema que, al fin, ha tenido la forma apetecida en este libro emine

Nro terminar sin que la atención se fije en datos de sumo interése tres millones y medio (en 1936) de nativos cubanos había doscien. españoles nativos. En 1925, eran 329.653. Todo aquel gran esfuerz acrecentar la inmigración de nuestra raza progenitora, sólo consigu aupera.la.

El onsta de siete partes y cada una de ellas es un estudio acertado de la ía del español en esta tierra, que dejó de ser «la promisión» de otros pos (aunque envuelta muchas veces en el sudario de la muer. te) pa vertirse en el país libre de América que ofreció Bolívar a las clases edadas del Viejo Mundo, y que será, al fin, con el esfuerzo de los bue anos, la verdadera **Tierra de Promisión.**

Héctor DE SAAVEDRA

DESDE PARIS

El Gran Señor de Provenza

Federi tral, no cabe duda, fué un e genial, pues que ha dejado de sí, dilatada en el tiempo, s de su muerte, una estirpe d tralianos pertenecientes a to condiciones sociales, hombres tienen sobre todo la conci «terror» el orgullo de la integri e la patria provenzal. Est llo y esta conciencia no hubie dido ser sin Mistral, porque a él, todos los valores provenzal duvieron dispersos y sin coh Mistral tomó todas esas mol en su mano, las organizó, le cartas de patente y las puso a jar. Es el resultado de aquell a grandiosa el que recoje hoy extranjero que viene a Provenz o es aquí objeto de clasificació esde la literatura hasta la tura, desde el arte hasta el b. La lengua de oc es el asien ficio. La l piedra sillar del edi- de oc, que vale tanto como la a rumana o la portuguesa. U pregunta por qué no existen los Generales de la Provenza, tanto tiempo, ya que hasta olinos de la tierra o las barca mar de la Provenza están movi r el espíritu provenzal.

El mistra es aquí una religión. Hay lo Comando mistraliano, comp por poetas, músicos, abogados, logos, magistrados maestros de la, periodistas. Especie de Es Mayor del ejército del Imperio spíritu Mistraliano. Y generalm ada uno de estos dirigentes d ovimiento provenzalista son des señores, a la usanza. Grai eñores íntimamente ligados a rra, a las costumbres, a los u la lengua popular, a la tradici «terroir» al paisaje mismo.

Yo acabo onocer a uno de estos grandes res de Provenza: es el felibre B Bodin, felibre auténtico, mistr de gran estirpe, comendador mérito de la agricultura prove y juez en el Tribunal de Co de Marsella con residencia en as Calendal», en Cassis-sur-Me

Emilio Bodi asidiano. Aquí, en este puertecit parece una barca amarrada a gran roca roja que escruta e rizonte; en este puertecito qué da las huellas del divino Petra ue vió pasar a María Magdal a bíblica, la auténtica) y qu tió el canto de Mistral en pl bullición, Emilio Bodin gran Se e Provenza cumple su obra m ana con algo de profeta y de nado. Su residencia, el «Mas ndal» es un museo extraordina e piezas que testimonian la h de Provenza. Hay jardines s a la manera romana, hay es de dioses paganos, hay pla exóticas, «puestas en tutela los árboles de Provenza». Hay ros de todos los países, pero bajo la jurisdicción de los animales alados de la tierra provenzal. Hay, sobre todo señorío y talento. Bajo las avenidas de pinos, bajo el sol de oro, y entre un escándalo de cigarras de plata, Bodin me recita poemas de Mistral con labio emocionado. Es infatigable. Conoce de Mistral hasta los más pequeños detalles de su vida íntima y hasta los más desconocidos arpegios de su lira.

Y conoce, sobre todo, los secretos fecundos y los recursos incalculables de la lengua provenzal. Es en lengua de oc que escribe su correspondencia personal. Nunca se ha puesto a escribirla, pero cuando quiera saldrá de su pluma una admirable antología de leyendas de su pequeña y adorable tierra. Con el cuchillo de su ingenio, en las charlas, va cortando rebanadas de francés, analizando los trozos, estudiando los materiales que componen su tejido... y todo para poder comparar el francés, lleno de vicios, con el provenzal, lengua integérrima.

Tiene en su gran biblioteca ricos documentos que refieren la historia milenaria del arte, de la poesía, y del trabajo de Provenza. Y, rodeando su «mas» y sus magníficos jardines, posee inmensos terrenos sembrados de viña, de viña noble y opulenta en jugos, de viña digna de perfumar el paladar de las Eminencias y los Emperadores. En todas las Bouches-du-Rhone es famoso el vino rojo de Bodin, el vino rosado de Bodin, el vino blanco de Bodin. Y como toda esa riqueza de la tierra provenzal sale del «Más Calendal», pues el vino de Bodin se llama «Calendal», como el pescador de Mistral, como si se tratara de un vino de consagrar de la religión mistraliana.

Mientras vivan estos grandes señores de Provenza, la integridad espiritual de esta admirable tierra será guardada intacta. Los Bodin son los generales del Estado Mayor de la Lengua Mistraliana. Mistral era el Carlomagno de la literatura y los Bodin son sus barones. Felices las patrias que, aunque pequeñas en la geografía, son grandes en el espíritu, gracias a los Bodines...

Eduardo Avilés Ramírez

UN MEDICO LOCO

En Schwerin, el 11 de noviembre de 1920, el médico alemán Gebhardt perdió de pronto la razón en circunstancias en que estaba operando a una joven para extirparle un quiste común —operación sin gravedad que realizaba en forma excelente— e imaginó que estaba procediendo a la autopsia de un cadáver. Abrió el abdomen de su paciente y empezó a cortar con tal maestría y velocidad que cuando sus ayudantes y alumnos intervinieron, la «operada», Catalina Malzahu había fallecido.

EL MEJOR DE MIS SUEÑOS

ejor de mis sueños fué, Dios mío,
leno y puro como el agua mansa.
en ello encendida mi esperanza
rrojaba al nacer todo desvío.

s mi vida tumultuoso río
tre los siete espectros ronco avanza,
al su fuerza que mi amor no alcanza
enerlo en su rodar bravío.

Sí, navegante luminoso,
Di cambiar el rumbo del torrente
clo alzar tu dedo milagroso.

Y hiciste una vez, ¡oh Dios clemente!
y ipid que me ahogaba cauteloso
se rosa de luz sobre mi frente.

Alfredo BUFANO.

M.E.C.D. 2016

Gracias!

Agradecemos sinceramente la favorable acogida que el público de la Habana ha dispensado a nuestros diferentes productos alimenticios. Será objeto de constante esfuerzo por nuestra parte, el mantener y mejorar en lo posible la calidad de todos estos productos, para poder justificar plenamente la confianza del público en los mismos.

El Sábado pasado anunciamos la apertura de un nuevo departamento llamado el "Cozy-Nook", en nuestra tienda el Rendezvous, sita en Industria y San Miguel, para el despacho de sodas, sandwichs y ensaladas, y animados por los numerosos comentarios favorables que han hecho los primeros clientes de este nuevo departamento, hemos decidido ofrecer, hoy Sábado y mañana Domingo, alguna de las especialidades del "Cozy-Nook", a los siguientes precios de propaganda.

Sundae de Piña ..... 10 cts.
(precio corriente 15 cts.)

"Perro Caliente" sin pellejo, con salsa "relish" ..... 15 cts.
(precio corriente 20 cts.)

"Cheeseburger" sobre panecillo tostado ..... 20 cts.
(precio corriente 25 cts.)

Sodas con helados Wardway, cualquier sabor ..... 10 cts.
(precio corriente 15 cts.)

Banana Split o Sundae de melocotón con helado malteado .. 15 cts.
(precio corriente 25 cts.)

El "Cozy-Nook" está abierto todos los días desde las 7 a. m. hasta la 1 a. m. y está debidamente equipado para dar servicio durante todo el día, desde el desayuno a horas tempranas hasta los refrescos después de las funciones de cine.

Reúnase con sus amigos en el

COZY-NOOK

Cremería de Ward

San Miguel e Industria.

CRONICA HABANERA

BODAS DE PERLA

Una grata fecha de alegrías, de satisfacciones.

Será la de hoy, en que cumplen treinta años de casados, para el conocido ingeniero Luis Morales y su esposa, tan gentil y tan distinguida, Celia de Cárdenas, que aparece en la presente foto con sus encantadoras hijas Celia Rosa, Alicia, María Luisa y Beatriz.

Para festejar el fausto acontecimiento, los señores de Morales, tan queridos en nuestra mejor sociedad, ofrecerán una comida de carácter familiar en su elegante residencia del Vedado.

A las muchas felicitaciones que recibirán, el cronista une las suyas, de las más afectuosas.

VISITAS DE PESAME. — Un encargo, que cumplimos gustosos.

La distinguida dama Oria Varela viuda de Albarrán, tan atribulada en estos momentos por la irreparable pérdida de su amantísima madre, no podrá recibir por ahora visitas de pésame.

Por prescripción facultativa se halla guardando cama, víctima de una molesta dolencia.

Sépanlo así sus numerosas amistades.

HOGAR FELIZ.—Glorias y alegrías en un feliz hogar de esta sociedad.

Nos referimos al del doctor Juan M. de Cárdenas, joven y prestigioso letrado y de su bellísima esposa Graciella Guzmán, que se ha visto alegrado con al advenimiento de un hermoso niño.

La señora de Cárdenas fué asistida por el conocido especialista doctor Rodolfo García Navarro.

Enhorabuena.

SIMPATICA EXCURSION.—Ayer salió de la Habana una simpática excursión que se prpone visitar el ingenio «Santa Catalina» cerca de Cruces para continuar a Cienfuegos donde presenciará las regatas de mañana domingo.

Presiden dicha excursión el señor Silvio de Cárdenas y su bella esposa Sofía Arenal y el señor Ismael de Marchena, formándola señoritas tan encantadoras como María Julia y Elodia de Cárdenas, Hortensia y Rosa María de Cárdenas, Ana María y Cristina Maciá, Isabel Mendoza, Martha Fernández Morell, Paulina Oyarzun, Teresita Busto, Marta de Arcos y Esther Corta y los jovencitos, Eddy Castellanos, Silvio de Cárdenas jr, Alfredo y Titi Longa, Armando Sánchez Agramonte y Gabriel Casuso.

Estarán de regreso el lunes.

Felicidades.

OPERADA.—Elena Díaz Silveira, bella y muy graciosa señorita, se encuentra operada en el afamado Centro Médico Quirúrgico de la calle Línea esquina a I, en el Vedado.

Operación de apendicitis que le practicó el joven y notable cirujano doctor Julio Sanguily, Director de la prestigiosa institución mencionada.

LA CONDESA DE BUENA VISTA.—Ha salido anteayer para Cojímar la Condesa de Buena Vista, dama tan gentil y tan distinguida como María Francisca O-Reilly viuda de la Cámara.

La Condesa de Buena Vista se propone permanecer el resto del verano al lado de sus hijos, el doctor Nicanor M. Bandujo y señora Gracia Cámara, que allí están de temporada.

Felicidades.

EL TE DEL VEDADO TENNIS.—Como todos los sábados hoy, habrá té bailable en el prestigioso Vedado Tennis Club.

Dará comienzo a las seis y media.

Y se prolongará hasta las ocho y media con el concurso de la aplaudida orquesta «Casamar», que dirige René Touzet.

Como siempre allí se dará cita la más selecta representación de nuestra juventud distinguida.

LA BODA DE HOY.—Una simpática ceremonia nupcial está señalada para esta tarde a las seis y media.

Se verificará en la Iglesia de San Juan de Letrán y serán los contrayentes la bella señorita Yeya Rosende y Cabrera y el estimado joven Néstor Cardera y Carminatti.

El templo lucirá un decorado lindísimo.

Basta decir que ha sido encomendado a los floristas inspirados de la «Casa Trías» el famoso jardín del Vedado que con cada trabajo conquistan un nuevo éxito.

También Trías hará el ramo para la gentil desposada que será uno de los más exquisitos modelos de la temporada.

Reseñaremos esta boda.

EL RECITAL DE ARMINDA SCHUTTE.—Como hemos anunciado mañana domingo se celebrará en el Auditorium, a las diez y media de la mañana, el recital de Arminda Schutte.

La joven y notable pianista cubana se propone ofrecer a la sociedad habanera este recital de despedida con motivo de embarcar hacia New York, donde cumplirá diversos compromisos.

El programa, lleno de alicientes y novedades, fué dado a conocer en nuestra crónica anterior.

Será un gran éxito, lo auguramos.

«PIC NIC».—María Teresa Alonso Pujol, la linda hija del Secretario de Justicia doctor Enrique Alonso Pujol y de su distinguida esposa Graciela de la Torre, ofrecerá hoy un «pic nic» en la hermosa finca del señor Veranes en el Cotorro

Dará comienzo a las doce para terminarse a las siete.

La orquesta Don Raymat ha sido contratada para amenizar el baile que reinará como principal aliciente.

Resultará animadísimo.

DE SANS SOUCI.—Noche de los sábados, siempre alegres y animadas, la de hoy en «Sans Souci».

Aparecerá el aristocrático restaurant campestre en animación completa desde hora temprana con la asistencia de los más prestigiosos elementos de nuestra sociedad y de la colonia norteamericana.

A las doce se presentará el show.

En él actuarán, conquistando aplausos y celebraciones, la notable pareja Liliane y Mario, la exquisita bailarina Elia de Granados y los Reyes de la Rumba Elpidio y Margot.

El baile como siempre estará a cargo de la aplaudida orquesta de los hermanos Palau, alternando con el septeto «Caney».

Por la animación que reina en nuestra sociedad, la fiesta de esta noche será una de las más alegres y concurridas de la temporada.

También estuvo muy concurrida la fiesta del jueves último. Entre los parties de esa noche merece destacarse el de Mr. and Mrs. Rosenthall, distinguido matrimonio norteamericano muy relacionado en la sociedad habanera.

Entre sus invitados se contaban el doctor Jorge García Montes y señora Conchita Morales, el doctor J. A. García Ordóñez y señora Gloria Montalvo, John O. Zeilch, M. Shepard Morgan, J. A. Berasen y Miss Gloria Bolasky.

La mesa lucía un primoroso adorno floral.

El señor José Gómez Mena y su secretario Pancho Arango, en otra mesita con la señorita Loló Vinent.

Anoche viernes volvió a estar animadísimo «Sans Souci».

Entre los parties destacábase uno de la bella señorita Chicha Jorge de numerosas parejitas.

CULTOS RELIGIOSOS. — Ayer dieron comienzo en la Parroquia de la Caridad, los solemnes cultos a Nuestra Señora del Sagrado Corazón de Jesús.

A las nueve hubo misa solemne y plática, estando ésta a cargo del Reverendo Padre Modesto Roca.

Hoy también habrá misa de nueve.

Y a continuación la plática a cargo del Reverendo Padre Juan Puig.

Mañana domingo será la fiesta solemne, celebrándose una gran misa a toda orquesta y voces.

Oficiará en la misa Monseñor Eduardo Ferrer, Párroco de la Caridad y hará el panegírico el Reverendo Padre Modesto Galofré, director de la Asociación de Nuestra Señora del Sagrado Corazón.

Para la fiesta de mañana el altar de la virgen lucirá las galas de un primoroso adorno floral obra de la «Casa Trías» el renombrado jardín de la calle 12.

SANTA AMALIA.—En la festividad que señala para hoy el almanaque, está de días este grupo de señoras.

Amalia Hierro, la interesante y gentil dama, para la que hay muchos afectos y consideraciones en nuestro gran mundo.

Amalia Martínez Ibor, la distinguida señora del general Carlos García Vélez, actualmente en Londres, donde asistió a las ceremonias de la coronación como Delegado de Cuba.

También está de días su hija Amalita, la joven y encantadora esposa del doctor Ricardo Sarabasa.

Una dama de fina belleza: Amalia Simoni, esposa del ex Secretario de Gobernación, señor Carlos Peláez.

Amalita Alvarado, gentil esposa del conocido clubman y amigo muy querido, Rafael Posso.

Se halla de temporada la distinguida dama en la ciudad de Miami, con su graciosa hija Odette.

Amalia Anglada de Romero.

Amalia Bacardí.

Amalia Alonso de Llovet y su hija María Amalia Llovet de García Pulido, quienes no reciben.

Amalia Vallhonrat de Lores, Amalia Villalba de Alacán, Amalia Caragol de Abreu, Amalia Aguirre de Alvarez de la Campa, María Amalia Fernández de Bonich, y Amalia Balaguer viuda de Iglesias, y su hija Chichita Iglesias de Méndez.

María Amalia Marban de Beltrán.

María Amalia Rodríguez, la gentilísima señora de del Pico, que no recibe.

Cusa Perkins de Morata, joven y bella dama muy bien relacionada en la sociedad habanera.

Amalia Muñiz de Agramonte, Amalia Carrillo viuda de Vuelta, María Amalia Linares de Sotorrío, Amalia Tejada viuda de Fontanills, Amalia Hernández de Verdeja, y su hija Amalia.

Amalia Alonso de Lloret, y su hija Amalia Lloret de García.

Nuestra compañera María Amalia E. Mallen de Ostolaza.

Amalia Rivera, bella esposa del señor Luis Espinosa de los Monteros, ingeniero jefe de la Sección de Estudios de la Dirección de Obras Públicas.

Y por último Felicita Pérez, joven y bella esposa del doctor Manolo Llerandi.

Entre las señoritas:

Amalia del Valle y Suero, perteneciente a la legión de señoritas que brillan en sociedad por su belleza y por su simpatía.

Mayita Juncadella y Amalia Lavedán, dos señoritas muy estimadas en nuestra sociedad.

Amalia Menéndez.

María Amalia Romero, Amalia Pendás, Amalia Fusté, Amalia Zayas, Amalia del Haya, Amalia Puig, Amalia Sánchez.

Amalita Vilela linda señorita.

Mayita Solaun, tan encantadora.

Amalia García Palau, Amalia Castañeda, María Amali Freixas, Amalia Arias, Lily de Cárdenas y Amalia Mujía.

Para todas nuestro saludo.

ENCANTO Y RIVIERA.—Día de moda el de hoy en el Encanto y Riviera.

Se estrena una gran cinta que lleva por título «El Secuestrador» o «Nancy Steele ha desaparecido» que está interpretada por Víctor Mac Laglen, Walter Connolly, June Lang, Peter Lorre y Robert Kent.

En el Encanto se estrena además la magnífica film «Ciencia y Corrupción» con Nan Grey y John Howard, exhibiéndose también el cartón «El gran sapo», la preciosa variedad musical en colores «Los preludios» y el Noticiario Fox Movietone.

En Riviera se exhibe además «Nacido para pelear», por Frankie Darro, el cartón «Robinhood se salva» y la simpática comedia de Buster Keaton «La gran magia».

DEL NACIONAL.—Continúan los llenos en el Teatro Nacional.

Ayer viernes, con la atracción de las Betens Skaters, estuvo otra vez aquella gran sala rebosante de público.

Hoy sábado será día de gran gala.

Con las aplaudidas patinadoras que es lo mejor que Norteamérica nos ha enviado en esta clase de espectáculos, hará su aparición en el show la precoz recitadora cubana Marujita Sánchez.

En la pantalla dos estrenos, «Comenzó en el trópico» con Carole Lombard y Fred McMurray y «La última que se entera», por Adolphe Menjou.

BODA PROXIMA.—El día dieciséis de julio, a las nueve y media de la noche, contraerán matrimonio la interesante señorita Carmen Grogues Buixens y el Sr. Benigno Pérez Pérez.

Tan simpático enlace tendrá lugar en la Iglesia de Jesús del Monte y será apadrinado por la señora Virginia Norman de Pérez y por el señor Benigno Pérez Norman.

NACIMIENTO.—Un lindo niño ha venido a colmar de alegrías y satisfacciones el hogar del señor Francisco Planas, estimado compañero en la prensa y de su esposa Carmen Sardiñas.

El doctor Ledón Uribe en la Clínica de su nombre atendió a la señora de Planas cuyo estado es muy satisfactorio.

BODAS DE JULIO.—Una boda que anunciar, del capítulo de julio.

En la Iglesia Parroquial de Jesús del Monte se desposarán el próximo día 15, la graciosa señorita Victoria Pérez González con el señor Elpidio Cantillo González.

Dicha ceremonia, para la que recibimos amable invitación, se efectuará a las nueve de la noche.

NOTA DE DUELO.—Con un gran acompañamiento se verificó anteayer en el Cementerio de Colón el sepelio del señor Alberto Meunier Aguiar, caballeroso señor que se hallaba muy bien relacionado en nuestra sociedad.

La desaparición del señor Meunier deja sumidos en el más hondo de los dolores a su esposa y a sus hijos, entre éstos el señor Raúl Meunier, al que enviamos nuestro pésame.

PAÑUELOS

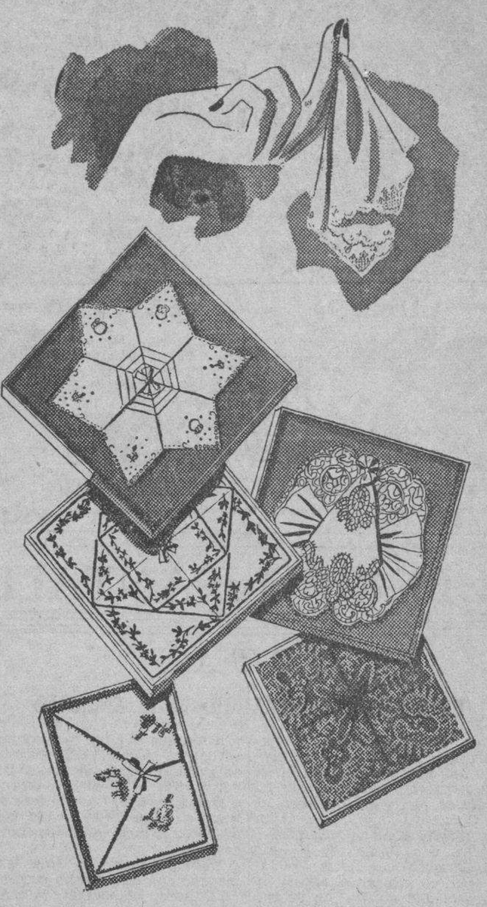

Entre las innumerables novedades que a diario recibimos, merece destacarse un artículo —pañuelos —que llama la atención en las vidrieras interiores de "La Filosofía" Si Ud. nos ha visitado en estos días tuvo que detenerse a admirar y tal vez a comprar alguno de esos pañuelos de hilo y de algodón, bordados o estampados... Hay diversos estilos para señora y también para niña, con graciosos motivos infantiles. Todos en estuches propios para regalo. Los más lindos pañuelos que hayan venido a la Habana, los más originales, se encuentran actualmente en "La Filosofía" y sus precios son tentadoramente bajos, desde 0.45 la cajita de tres.

LA FILOSOFÍA

MUSICA Y MUSICOS

Conservatorio Fidelma Torroella

Celebró recientemente exámenes entre sus alumnas, ante tribunal competente, habiendo obtenido la calificación de sobresaliente Alicia Marina Estévez, en tercer año de solfeo; Delia García Pedrosa, cuarto año de piano, y Consuelo García Pérez, en quinto año de piano.

Estas alumnas demostraron su competencia y seguridad en los ejercicios e interpretación de obras que tuvieron a su cargo, obteniendo la calificación por sus méritos.

Nuestra felicitación.

El conservatorio «Fidelma Torroella» tiene abierta la matrícula del nuevo curso en Manrique 27, teléfono M-9784.

Conservatorio «Mateu»

Con una fiesta brillantísima efectuó este reputado centro de enseñanza de la vecina villa de Guanabacoa, la solemne repartición de diplomas. Tuvo lugar en los salones de la legendaria sociedad «Liceo Artístico y Literario», de imperecedera memoria en nuestro desenvolvimiento político y literario del pasado siglo.

Esther Mateu de Jiménez Gallo, directora culta y eficaz de ese centro, organizó un programa selecto para amenizar el evento. El señor Rafael Rodríguez, alcalde de la vecina villa, con su señora, prestó realce a la mesa presidencial, que tenía representaciones de la cultura y el arte cubanos en distinguidas personalidades. La palabra fina y conceptuosa del padre Galofre, rector de las Escuelas Pías, abrió el programa exhortando a los agraciados a tener conciencia de la responsabilidad que aquellos certificados les imponían en sus ejercicios musicales.

Ante una concurrencia tan numerosa como escogida, formada por distinguidas familias de Guanabacoa y de la Habana, dos artistas escogidos dieron comienzo a la parte musical. El primer número fué el del violinista José Andreu, que ejecutó una linda composición acompañado por el pianista José Luis González, quien a su vez hizo alarde de sus conocimientos en números de solista. Un simpático conjunto de mandolinas obtuvo el aplauso del público ejecutando los números que el programa le adjudicaba. Este conjunto lo formaron Nieves Quesada, Esther Aboufaldia, Eugenia Martín, Rosario Ortega, Berta Alonso, Herminia González de De Beche y Juanito Mercadal.

La conocida cantante Georgina Dubouchet deleitó al auditorio con varias canciones. Soprano de bien timbrada voz y gusto delicado para la interpretación, su actuación constituyó el «clou» del programa, que terminó con la presentación del niño Juanito Mercadal en varios números ejecutados con maestría a la guitarra. Este niño posee una intuición musical y unas disposiciones artísticas muy dignas de tenerse en cuenta.

La entrega de diplomas se efectuó en medio del mayor entusiasmo. Los aplausos y felicitaciones acompañaron a las tituladas, que eran Lillian Bacot y Fabré, Angelita López, Candelaria del Valle y Esther Aboufaldia.

El distinguido y talentoso conferenciante, doctor Luis de Soto, hizo el resumen del acto con su acostumbrada palabra fácil y elocuente. Plena de sensibilidades ambientales y llevando el mensaje del recuerdo imborrable que actos semejantes dejan en el alma de los que son honrados con diplomas de responsabilidad.

Y terminó la fiesta que dejara escrita una página de oro en los anales artísticos en esa sociedad Liceo, cuya historia es tan pródiga en éxitos. Para Esther Mateu, representante digna de la cultura y gentileza cubanas, nuestra felicitación, extensiva hasta las graduadas.

El homenaje a Joseíto White

Tuvieron una feliz iniciación, el domingo último, con el concierto-homenaje tributado al insigne violinista matancero, José White, estas «misiones artísticas» que ha organizado la sección de Música del Círculo de Bellas Artes, en honor de los maestros y compositores cubanos, en el lugar de su nacimiento, como medio de divulgación artística y acercamiento espiritual entre los distintos grupos intelectuales que desarrollan sus actividades en el interior de la República, que por su afinidad ideológica con el Círculo de Bellas Artes, van convirtiéndose en sus «filiales» en cada uno de esos lugares.

El concierto-homenaje tributado a Joseíto White en el teatro «Sauto» de Matanzas, bajo los auspicios del «Grupo Indice», ha significado el triunfo de esta nueva modalidad estructural del Círculo de Bellas Artes, así como también el desenvolvimiento futuro de sus «misiones artísticas», cuyo orden cronológico hemos anunciado anteriormente. La conferencia pronunciada en dicho acto por el doctor Antonio González López demostró el acopio de datos biográficos y anecdóticos que sobre el ilustre hijo de la ciudad del Yumurí ha ido recopilando en su gran admiración por el genial violinista, y ello contribuyó al éxito de esta jornada artística. Sus citas fueron ilustradas durante la conferencia, por los jóvenes violinistas Raúl Gómez Anckermann y Francisco Cao, de la Orquesta de Cámara del Círculo de Bellas Artes, quienes obtuvieron prolongados aplausos en su labor de interpretación, y especialmente en la «Bella cubana», en que fueron ovacionados; interpretando, además, el violinista Anckermann, «Reve du Brazil» y «Jeuneusse», del propio Joseíto White. A continuación, la Banda de la Marina de Guerra Constitucional ofreción un magnífico concierto dedicado, en su primera parte, a los compositores clásicos, y en la segunda, a los compositores cubanos, que sirvió a la sociedad de Matanzas que colmaba el teatro «Sauto», para demostrar sus grandes simpatías por este conjunto musical.

El próximo concierto-homenaje de estas «misiones artísticas» se verificará en Cienfuegos, el domingo 8 de agosto próximo, con una conferencia sobre «Guillermo Tomás en el desenvolvimiento musical de Cuba».

Homenaje al maestro Juan Torroella

Consistirá en un gran concierto por la orquesta Sinfónica, el cual tendrá lugar en el «Auditorium», el domingo 18, a las 10 de la mañana. Sus antiguos discípulos prestarán su cooperación ejecutando uno de los números en grupo, para el cual ha sido escogida la «Cavatina de Raff». La Quinta Sinfonía de Tschaikowski figura en este programa también.

¡APROVECHE...!

haga sus compras ahora en la casa que le ofrece mejores artículos en ropa, sedería y novedades.

Bazar Inglés

GALIANO y San MIGUEL

CASUAL

La menor Rosa González, de 7 años y de Velasco 7, fué asistida en el primer centro de socorro de lesiones graves, que sufrió en su domicilio al caerse de un cajón, donde estaba sentada.

HURTO

Manuel Fernández Fernández, de 27 años y de Monte esquina a Egido, denunció en la Segunda Estación, que de su domicilio le sustrajeron dos pares de zapatos, un sombrero y un peso en efectivo, sin que tenga sospechas.

DUERMA BIEN con las tabletas de ADALINA

BAYER

MUEBLES DE ARTE MODERNO

ESTILOS VENECIANO, LUIS XV Y XVI, IMPERIO, CHIPENDEL, RENACIMIENTO ITALIANO Y ESPAÑOL, ETC. LOS CONSTRUIMOS EN NUESTROS TALLERES

NUESTROS PRECIOS SON SIEMPRE MODICOS

"EL SIGLO"

Muebles de Arte y Calidad de VICENTE L. DE ARECHAGA

Escultor y Dibujante

Exposición y talleres: MANRIQUE 189. Teléfono A-6135

Dr. TOMAS R. YANES

CIRUJANO-OCULISTA

Consultas diarias de 3 a 5 p. m. (Sábados previo turno). Calle 23 Nro. 328, esq. a B. (Vedado). Telf. F-7181

MI MARIDO Y YO HEMOS SUFRIDO MUCHO DE DISPEPSIA. LA PEPSINA Y RUIBARBO BOSQUE NOS MEJORO Y CURO PRONTAMENTE. DEBES TOMARLA YA QUE EL CALOR PUEDE HACERTE MUCHO DAÑO. ME AGRADECERAS EL CONSEJO.

SE LE CAE EL PELO?

X-ER-VAC

ES EL APARATO QUE INFLUYE EL CRECIMIENTO DEL PELO POR MEDIO DE VACIO Y PRESION

Tratamientos en la barbería del HOTEL NACIONAL

20 TRATAMIENTOS $15.00

De venta en la CARIBBEAN TRADING CO. LTD.

Prado 47 Tel. A-6421 Habana.

M.E.C.D. 2016

ESCENARIO y PANTALLA

NOTAS

HOY: «EL SECUESTRADOR» EN EL ENCANTO

Hoy, en sábado elegante, la empresa de este aristocrático teatro presenta, juntos, dos soberbios estrenos: «El secuestrador» o «Nancy Steele ha desaparecido», con Víctor MacLaglen, Walter Connolly, June Lang, Peter Lorre y Robert Kent, y «Ciencia y corrupción», con Nan Grey y John Howard. Completa el programa el hilarante cartón «El gran sapo», la preciosa variedad musical en colores «Los preludios», y el noticiario Fox Movietone. «El secuestrador» es un drama absorbente, intenso, avasallador, cuya trama nos transporta a planos de absoluta fascinación por su tema y escenas de emoción indescriptibles. «Ciencia y corrupción» es un drama intenso, profundamente humano y sentimental. Un jóven médico interno trató y logró destruir una formidable maquinación política... Lo acusaron de haber matado a un hombre; le hicieron sufrir las penalidades de una cárcel; lo separaron de la mujer que amaba; arruinaron su carrera de médico... pero todo ello no bastó para quebrantar su moral. «Ciencia y corrupción» es una película que siempre se recordará con verdadero deleite. «El secuestrador» se exhibirá exactamente a las 3.30, 6.30 y 10.08, y «Ciencia y corrupción» a las 4.53 y 8.19. Los precios: 30 centavos de 3.30 a 6.30 y 40 centavos después. Niños, a todas horas, 20 centavos.

Mañana, desde la una, soberbia matinée con este mismo programa.

El lunes, «Sabotage», la más trágica creación de Sylvia Sidney. Los atentados terroristas tienen alarmada a la ciudad de Londres; la poderosa planta de electricidad se paraliza dejando en la oscuridad a una población de diez millones de habitantes. La alarma se siembra en todas partes; los gangsters aprovechan estos momentos desesperados para realizar sus fechorías... pero esto no es bastante, aún hay que realizar actos más horrendos para que cunda el pánico por todas partes... Vea esta aterradora película y probará sus nervios cuando contemple sus sensacionales y superemotivas escenas.

NACIONAL: MAGNIFICO «SHOW» Y DOS ESTRENOS

Continúa atrayendo numeroso público al «Nacional» el programa de show y estrenos que se está presentando desde el jueves y que hoy ha sido reforzado con la actuación de Marujita Sánchez, la niña prodigio recitadora, que tan ovacionada fué recientemente en el «Nacional» en la función homenaje a Maruja González. Marujita Sánchez se presentará hoy actuando en el show, en el que también figuran las bellas patinadoras las Labentens Skaters, y la notable orquesta Hermanos Le Batard. Marujita recitará selecciones cubanas, y entre éstas «El despojo», de Félix B. Caignet; «La mulata», de Gottardi, y «Glorificación a Rosa la China», de Alfonso de Granados. El show actuará a las 5.45 y 9.45.

En la pantalla hay grandes atracciones, entre las que figura «Comenzó en el Trópico», exquisita y emocionante película en la que se distinguen Carole Lombard y Fred Mac Murray, y «La última que se entera», por Adolphe Menjou, Mary Boland y Charles Ruggles. La primera pasa por la pantalla a las 2.50, 6.50 y 10.40, y la segunda a las 4.40 y 8.50. Además se exhibe el cartón de Popeye, «Profesor de gimnasia», la variedad musical «Oigan todos» y el noticiario Paramount con escenas de la ocupación de Bilbao.

Los precios: 40 centavos por el día y 50 centavos por la noche.

Mañana, gran matinée con todo el programa cinematográfico y todo el show que actuará a las 2.45.

El lunes, magnífico programa con dos estrenos en la Habana. «La ciudad tiembla», por Edward G. Robinson y «Ladrón encantador», por Douglas Fairbanks, Jr. El jueves 15, «La escuadrilla 37», por Paul Muni y Miriam Hopkins, una película que demuestra que la aviación, el arma de guerra más poderosa que se conoce, ha cambiado la faz del mundo y ha mermado el poderío de las naciones que se consideraban dominadoras del mar... Es la película más espectacular que se ha hecho dentro de las de esa índole y se considera como el más connotado triunfo de la R.K.O. Radio en la época actual.

MARTI: A LAS 5 Y 30: «FOLLIES DE 1937»

Inevitablemente se agotarán hoy las localidades en el radioescenario MARTI, con motivo del estreno de la formidable revista «Follies de 1937», el tercer gran hit de «Tentaciones de Broadway», el magnífico conjunto revisteril que dirige el productor Jack Miller. En «Follies de 1937» actúan Bernard and Rich, la sensacional pareja de bailes acrobáticos; la simpática Mammy Jenny, una cantante de verdad; la escultural Mme. Zee Zee, con sus bailes modernos; las Ross Twins, con la maravilla de sus cuerpos desnudos;; la diminuta Dorothy Morgan, una tap dancer girl de primera magnitud; el actor cómico Paco Andreu, considerado como el hombre más feo del mundo, y el gran Alberto Garrido, ídolo del público habanero. Y el departamento coreográfico a cargo de 12 esculturales chiquillas. El acompañamiento musical a cargo de una gran orquesta bajo la dirección de Rodrigo Prats. «Follies de 1937» se estrenará a las 5.30 de la tarde, cubriendo también el show de las 10 de la noche. La misma se trasmite por radio. La función, como de costumbre, comienza desde la una y media, exhibiéndose dos soberbias producciones. «El poder de la inocencia» y «Miguel Strogoff» o «El correo del Zar», por Antón Walbrook y Elizabeth Allan. Cartones, comedias y revistas completan el programa cinematográfico. Sólo 40 centavos vale la entrada antes de las 6.30 y 20 centavos después. Y por la noche, a las 12, una grandiosa función extraordinaria en homenaje a Ginger Rogers y Fred Astaire, exhibiéndose su última gran producción, «Pies de seda». En la escena, «Follies de 1937», la sensacional revista de Tentaciones de Broadway». Sólo 50 centavos vale la entrada a luneta y 20 centavos a tertulia. Y no olvide que mañana, a las 10 a. m., se celebrará una gran tanda infantil con la preciosa revista «Ritmos escolares», interpretada por más de 60 niños. Ballables de Arturo Rodríguez.

HOY ENCANTO RIVIERA
VICTOR Mc LAGLEN en
"EL SECUESTRADOR"
ó "NANCY STEELE ha DESAPARECIDO"
con June LANG Peter LORRE Walter CONNOLLY Robert KENT
Un TRIUNFO 20th Century FOX
30¢ 40¢

ADEMAS en ENCANTO
NAN GREY y John HOWARD en
"CIENCIA y CORRUPCION"

COSAS DE CINELANDIA

EL OCASO DE LAS ESTRELLAS

Nancy Carroll... ¿Se habían acabado los personajes para su carita de luna llena? Ahí estaban sus dos «ángeles»: el de «la noche» y el «pecador», perdidos entre un montón de personajes vulgares. Sobraban, de verdad, para mantenerla en primerísima línea. George Bancroft... Quisieron depositar en él, como si fuese todo un Atlas, la potencia del drama cinematográfico norteamericano. Fué casi un símbolo de fuerza. Pero lo llevaron luego de haber paseado su temible desgano por el bajo fondo y los muelles neoyorquinos, tras de absurdas princesas, por una Rusia de teatro. Y comenzó a caer. Le dan hoy segundas partes, pero cuando un Sternberg lo reclame de nuevo, servirá, como lo hizo, para primeras. Charles Farrell...

Exitos de público: «El séptimo cielo», y éxitos de arte: «El río», lo convirtieron en algo más serio que un galán: en un artista que supo sentir y comunicar con jerarquía lo que sentía. Pero lo condenaron a ser el novio blanco de la rosa Janet Gaynor. Y no fatigó él, sino que fatigaron sus argumentistas. Hoy Londres lo convierte en segundón de Paderewski. Pero sométase a Charles Farrell a una prueba y de su trabajo surgirá otra emoción que la que los Robert Taylor de hoy pueden suscitar.

Adolphe Menjou... Se quiso que fuera un árbitro de la moda. Se lo confundió largo tiempo con un «mannequin». Y la moda, para el cine yankee, todavía rústico por la plétora

Charles Farrell y Adolfo Menjou

de cow-boys en los tiempos en que Menjou se imponía, estaba en sus modales, en la aristocracia de su expresión. Fué excesivo el narcisismo. Y llegó el tiempo de envejecer. El actor no tuvo miedo a los nuevos personajes. Ni reparos en hacer el ridículo con ellos. Lástima grande. Porque en el campo de la comedia hay muchos hombres «que vivieron» —y él sugiere siempre pasados intensos—para encarnar los cuales se necesitan altos comediantes. Y Menjou es de ellos, aunque los industriales no lo vean. Clive Brook... Otro tipo de dandy, según la industria. Un artista de cuna que sentó también cátedra de distinción entre sus colegas yankees. Lo quisieron aristócrata y les obsequió su Heliotropo de «Caras olvidadas». Lo quisieron sencillo y fué el experimentador del matrimonio de «Renovemos el amor». Hizo lo que quisieron y ese quizá fué su mal. No tener desplantes para la industria. Londres nos devolvió, apenas, la sombra, la sombra triste de Lord Brook.

UN GRAN PROGRAMA EN EL ALKAZAR

Un hermoso melodrama, una película que recorre todas las escalas de la emoción... La trágica odisea de dos huerfanitas abandonadas al destino; el drama cruel de un padre que secuestra a su propia hija... Esto y mucho más lo verá psted en la magnífica producción «Las dos niñas de París», basada en una de las más leídas novelas del célebre autor Louis Feuillade. «Las dos niñas de París» se exhibe hoy acompañada de la excelente film romántico-musical, «La canción del río», con Bárbara Stanwyck, Joel MacCrea, el gran bailarín Buddy Ebsen y el tenor de voz dulcísima Anthony Martin. Completa el programa el episodio 8 de la fulminante serie «Jim de las selvas», titulado «El león devorador», y la despampanante comedia «Un juicio sin juicio», por los Tres Chiflados, y el noticiario Universal. Los precios, como siempre, 20 cts. de 1.30 a 6.30 y 30 cts. después. Niños, a todas horas, 15 centavos y tertulia 10.

Mañana, desde la una, formidable matinée.

El lunes, dos hits de la Paramount: Bárbara Stanwyck, Joel McCrea y Lloyd Nolan, en «Esclavos del honor». El médico generoso y abnegado, que arriesgó su vida, su prestigio y su honradez para salvar a un malvado... ¿Cuál fué su recompensa? El otro estreno es la divertida comedia «Fugitiva a bordo», con Martha Raye, Shirley Ross y Roberto Cummings. Además, se estrenará el episodio 9 de «Jim de las selvas».

El jueves, la adorable francesita Annabella, de personalidad cautivadora e irresistible, en el precioso romance en tecnicolor, «Nobleza gitana», con Henry Fonda, y la hilarante comedia musical, «Todos a bailar».

El lunes 19, el máximo triunfo del cine en español, «Allá en el Rancho Grande», con Tito Guizar, y el trágico drama «Sólo vivimos una vez», con Sylvia Sidney y Henry Fonda.

ULTIMOS DIAS DE «CHEFALO» EN EL CAMPOAMOR

Toca a su fin la triunfal temporada de «Chéfalo», el Hombre Demonio», el que con su espectáculo maravilloso ha asombrado a la Habana entera. Hoy y mañana, serán sus últimas presentaciones. Esta empresa recomienda con verdadero entusiasmo a «Chéfalo», y si usted no lo ha visto, no debe por ningún concepto perder esta oportunidad. «Chéfalo» es único; sus actos de ilusionismo, prestidigitación, son aclamados diariamente... «Chéfalo» presenta más creaciones en una hora, que todos los artistas de su género que nos han visitado, juntos. «Chéfalo» se presentará en turnos elegantes de 5:30 y 9:30. En la pantalla, desde la 1:30, el gigante de los shows musicales, «Chamborí» o «La Babel del Jazz», la divertida comedia «Lucha Libre» y el Noticiario Fox Movietone. Los precios, popularísimos, a base de 30 centavos de 1:30 a 6:30 y 45 centavos después. Niños a todas horas, 20 centavos y tertulia 15 centavos de 1:30 a 6:30 y 20 centavos después.

Mañana, desde la 1, como todos los domingos, la mejor matinée de la Habana. Venga tempranito.

El martes, estreno en Cuba de la super-emocionante serie «Los crímenes del barrio chino», con Bela Lugosi, (Drácula). Esta extremecedora serie se exhibirá completa... 15 emocionantes episodios. ¡cinco horas de emoción al máximun...!

El jueves, dos grandes estrenos de la Nueva Universal: John Howard y Nan Grey, en el profundo drama «Ciencia y Corrupción» y Virginia Bruce y Kent Taylor, en el exquisito romance musical, «Cuando el amor nace».

MARTINEZ CASADO EN «EL PALACIO DE LAS CARCAJADAS»

Ya lo saben nuestros lectores, el viernes debutará en el teatro «Principal de la Comedia» el simpático actor cómico Mario Martínez Casado. Ayer dimos la noticia y la misma ha sido recibida con verdadero entusiasmo, porque Mario Martínez Casado es un actor de primera línea, que sabe apoderarse del corazón de su público. El ofrecerá una serie de comedias de corte moderno, en la que los espectadores reirán en todo momento y por eso el Principal de la Comedia se llamará desde el viernes «El Palacio de las Carcajadas».

¿Y cuál es la obra del debut...? Pues nada menos que «Brujería Amorosa», (método moderno contra los celos en 8 «rollos» cinematográficos), que tiene una firma de garantía; Oduvaldo Vianna el prestigioso autor de «Amor», la obra cumbre de la temporada de Paulina Singerman. «Brujería Amorosa» es una obra novedosa. Las situaciones cómicas y los chistes son capaces de hacer reír al más serio de los espectadores y por eso su triunfo será decisivo. Junto con Mario Martínez Casado, actuará la magnífica actriz Pituka de Foronda, que tan brillante labor acaba de realizar en la película de Chan Li Po.

RADIO CINE: «JUGANDO A LA MISMA CARTA»

La última película de Jean Harlow, en la que aparece por primera vez con el apuesto galán de moda, Robert Taylor, exhibe hoy el cómodo y espacioso teatro de Galiano y Neptuno en todos los turnos, desde las 2 y media, que empieza la matinée. Una comedia en la que la infortunada rubia de platino aparece como nunca, interpretando el papel que le ha dado la fama que aureola su personalidad. Además se exhibe la notable producción titulada «La serenata de la Muerte», que interpretan Chester Morris, Madge Evans y Leo Carrillo. En la que además de los misteriosos crímenes en que se desenvuelve la trama, aparece un gran conjunto de cantantes de ópera. Completa el programa la simpática comedia de Charles Chase titulada «Una por otra» y un Noticiero Metrotone de asuntos mundiales. Mañana este mismo programa en la matinée, desde la una y media.

Precios: luneta y primer piso, 30 centavos antes de las 6:30 y después 40 centavos, los niños, 20 centavos y la tertulia 10 centavos.

El lunes: programa colosal, estreno de la gran producción de Edmund Love y Elissa Landi. «El dragón blanco». El jueves, «Pies de seda», de Fred Astaire y Ginger Rogers.

«PACIENCIA... MUCHA PACIENCIA», DICE CHAN LI PO

Por fin, el público habanero conocerá de modo objetivo las grandes aventuras detectivescas del gran Chan Li Po. Se acaba de filmar la primera producción cubana sonora de largo metraje centralizada por este popular detective chino. El personaje creado por la mente fertil de Félix E. Caignet llegó a su máximo objetivo: la pantalla. ¿Y quién hizo posible esto...? Un grupo de hombres jóvenes que centralizados por Molina, laboran en la «Royal», productora de «La Serpiente Roja», cinta que marca el más grande paso de avance de nuestra cinematografía. Lo que parecía imposible, se realizó y ya tenemos la primer columna de la que será una gran industria. «La Serpiente Roja» es una producción realizada con verdadero esmero. Para su filmación no se han escatimado gastos de ninguna clase. Todo se ha hecho en grande y por eso «La Serpiente Roja» ha resultado una película de primera línea. Tres grandes actores: Chan Li Po, Carlos Badías y Pedro Segarra, realizan una brillantísima labor en «La Serpiente Roja» y en el rol femenino central una encantadora y talentosa actriz: Pituka de Foronda, que dió al personaje a ella encomendado toda su alma y todo su talento histriónico. Esta gran producción nacional fué dirigida por Caparrós, quien realizó el máximo esfuerzo para que «La Serpiente Roja» fuera un orgullo para Cuba. El estreno de la misma está señalado para el lunes 19 en el Radio-Cine, teatro que a pesar de su enorme capacidad, resultará pequeño para dar cabida a la enorme cantidad de público que asistirá a esta gran «premier». Pero mientras, el popular Chan Li Po, dice: «Paciencia... muuuucha paciencia...»

«EL SECUESTRADOR», EN EL RIVIERA

Un programa extraordinariamente monumental presenta hoy la empresa de este elegante teatro: Victor Mac Laglen, Peter Lorre, June Lang, Walter Connelly y Robert Kent, en el vigoroso e intenso drama de dramas «El Secuestrador» o «Nancy Steele ha desaparecido», Frankie Darro en la dinámica y emocionante film «Nacido para Pelear», el cartón «Robin Hood se Salva» y la despampanante e hilariante comedia de Buster Keaton «La Gran Magia». Completa el programa el Noticiario Universal. Los precios para hoy, 30 centavos por la tarde y 40 centavos por la noche. Niños, tarde y noche, 20 centavos y tertulia 15 centavos.

Mañana, desde la 1:15, formidable matinée con este mismo programa y además el episodio 2 de la fulminante serie «Jim de las Selvas», titulado «La Cobra Ataca».

El lunes, la eminente trágica Silvia Sidney en su más emocionante creación: «Sabotage». Un drama horrendo con sensaciones de a milla por minuto... una esposa que desafía a su marido y a toda su banda de malhechores, clamando venganza por la muerte de su hermano... Venga a ver «Sabotage» y probará sus nervios cuando vea sus escenas sensacionalmente espeluznantes y de gran intensidad dramática. Conjuntamente se exhibirá «La Sirena del Puerto», un «hit» de la Columbia, con Dolores del Río, Richard Dix y Chester Morris.

Martes y miércoles, re-estreno de la lindísima film «Receta para la felicidad», donde vemos en uno de sus primeros papeles de galán, a Robert Taylor, con ¿ill Rogers, Mary Carlisle y Peggy Wood. También se estrenará el intensamente humano y profundamente sentimental y conmovedor drama «Ciencia y Corrupción», con Nan Grey y John Howard.

El jueves, Maurice Chevalier, más simpático... más cautivador que nunca, en «Con la sonrisa en los labios».

Cartel del Día

POR LOS TEATROS:

MARTI: M-2724. Desde la 1 y 30: «Miguel Strogoff», «El poder de la inocencia». A las 5 y 30 y a las 10: «Tentaciones de Broadway». A las 12 de la noche: «Pies de seda» y «Tentaciones de Broadway».

POR LOS CINES:

ENCANTO: M-6055. A todas horas: «El secuestrador», «Ciencia y corrupción», cartón y variedad.

NACIONAL: A-6700. A todas horas: «Comenzó en el trópico», «La última que se entera», comedia y presentación de Las Benten's Skaters.

ALKAZAR: A-6869. A todas horas: «Las dos niñas de París», «La canción del río», comedia y episodio.

CAMPOAMOR: A-7054. A todas horas: «Chamborí», «Lucha libre» y presentación del mago Chéfalo.

AUDITORIUM: F-4455. «La ciudad tiembla» y «Vaya un Romeo».

PAYRET: A-7157. «El carnaval del diablo» y «Suzy».

RIVIERA: F-2040. «El secuestrador» y «Nacido para pelear».

TRIANON: F-2403. Comenzó en el trópico» y «La última que se entera».

RADIO-CINE: M-1407. «Jugando a la misma carta» y «La serenata de la muerte».

NEPTUNO: M-1515. «Primavera» y «Huyendo del pasado» y episodio.

ROXY: F0-3255. «Genio y figura», «Tres desalmados» y episodio.

RIVOLI: F0-1130. «La doncella de Salem» y «Juntos en la huída».

REINA: M-2272. «Primavera» y «Oh, Marietta».

RIALTO: M-1831. «Primavera» y «Mr. Cenicienta».

LARA: M-2421. «Colmillos blancos» y «Un directo al corazón».

PRADO: M-4817. La dama de las camelias» y «Tres tíos ladinos».

VERDUN: A-9206. «Allá en el rancho grande» y «Una millonaria pobre».

ACTUALIDADES: M-5575. «La garzona» y «La legión del terror».

ESMERALDA: M-4080. «Capullos de abril», «Tres hombres casados» y episodio.

BOHEMIA: X-2300. «El honor de un médico» y «Melodías de arrabal».

LIRA: M-4474. «El testigo extraordinario», «Muñecos infernales» y episodio.

MAJESTIC: M-4477. «Miguel Strogoff», «El fantasma de la pista» y episodio.

FLORENCIA: U-6758. «Primavera» y comedias.

OLIMPIC: F-6263. «La sirena del puerto» y «Una millonaria pobre».

VEDADO: F-3128. «Madre Tierra» y «Esposados y desposados».

MODERNO: X-1305. «Miguel Strogoff» y «El fantasma de la pista».

WILSON: U-5863. «Madre Tierra» y «Oliver el Octavo».

MAXIM: U-7049. «La jornada trágica», «Cuando cantan las estrellas» y episodio.

INGLATERRA: M-5527. «Madre Tierra» y «Oliver el Octavo».

CUBA: M-9796. «La historia se escribe de noche» y «Destierro de amor».

SALON ROJO: M-4794. «Ocurrió una tarde» y «La historia se escribe de noche».

UNIVERSAL: (Egido y Monte). «El gavilán» y «Oriente contra Occidente».

BELGICA: A-9128. «Los enredos de una dama» y «Servicios confidenciales».

VIOLETA: M-3238. «Los enredos de una dama» y «Olimpia».

ROXY: «GENIO Y FIGURA»

Un monumental programa de doble estreno ofrece hoy a sus numerosos asiduos el confortable «Cinema Roxy» en Almendares. Comenzará como todos los sábados la matinée a las tres con la hilarante comedia por Charles Chase, «Todo sucedió en un día», y el episodio 13 de la emocionante super-serie: «La selva africana» que cada día tiene más intrigados a los que van siguiendo su trama desde el principio. Seguidamente se estrenará la interesante cinta «Tres desalmados», basada en la popularísima novela de Peter B. Kyne, que nos cuenta las aventuras de unos bandidos de Arizona, que dan su vida por salvar la de un niño que encuentran en el desierto reivindicándose con su noble gesto. Son sus principales intérpretes los conocidos artistas, Chester Morris, Lewis Stone e Irene Harvey. Finalmente se presentará el estreno de la estupenda producción «Genio y figura», cuya trama recorre la escala de todas las emociones. Es intrigante en grado superlativo por el misterio que la envuelve. Hay en ella crímenes que ponen los pelos de punta. Escenas cómicas que nos mueven a explosiones de risa. Canciones melodiosas etc. En el reparto figuran varias estrellas de primer cartel: William Powell, Myrna Loy, (la pareja ideal de la pantalla) Elissa Landi, James Stewart y Joseph Calleia.

Los precios serán: Luneta 15 centavos hasta las 6:30, 20 centavos después. Tertulia familiar: 15 centavos hasta las 6:30 y 15 por la noche. Niños 10 centavos.

Mañana en matinée desde la 1:30 el mismo programa.

RIVOLI: «LA DONCELLA DE SALEM»

Dos grandes tandas a las 4 y 30 y 8:30, ofrece hoy el elegante y simpático cine «Rívoli», con programa pletórico de interés. Se exhibirán dos grandes producciones: La super-joya titulada: «Juntos en la huída» que trata un interesantísimo argumento cuyos principales roles están a cargo de Herbert Marshall y Gertrude Michael y «La doncella de Salem» magnífica producción que dirige el director Lloyd y que interpretan Claudette Colbert, la bella estrella francesa y Bonita Greenville.

Se completa el programa con un gracioso cartón. Regirán en estas tandas los precios de 15 centavos por la tarde y 20 centavos por la noche. Los niños a todas horas 10 centavos.

Mañana: gran matinée a las 2 de la tarde con el siguiente programa: Un gracioso cartón, una interesantísima revista, la cinta de gran acción titulada: «El que no corre vuela» por Robert Armstrong y «Espionaje Internacional» por Conrad Veidt. En las tandas de 5 y 8 y 30. Un cartón, una revista, «Acusada» por la bella estrella Dolores del Río y «Espionaje Internacional» por el gran actor Conrad Veidt.

El lunes: Episodios 1 y 2 del «Sargento Tom», «Todo vale» de Bing Crosby y «Hrencia de Muerte» por Henry Fonda y Silvia Sidney.

GACETILLAS

AUDITORIUM: «LA CIUDAD OCULTA»

Nuevas exhibiciones de esta sensacional producción de los Artistas Unidos, ofrece para hoy este aristocrático teatro, en sus tandas elegantes de 5:15 y 9:45, exhibiéndose también a estas mismas horas, la película con el «Field-Day» de fin de curso del Colegio de «Las Ursulinas», celebrado el día 8 del mayo último. «La ciudad tiembla» es la más reciente creación del notabilísimo actor Edard G. Robinson, el astro que siempre nos emociona y entusiasma con su dinámico temperamento artístico. Y en la misma debuta, la bellísima actriz vienesa Luli Deste, elegancia y distinción, la que pronto será una de las grandes favoritas. En los turnos de 4:00 y 8:30, se exhibe: «Vaya un Romeo», la joya musical Fox de Alice Faye, Ted Healy, Patsy Kelly, Adolphe Menjou y los famosos Ritz Brothers.

Precios: Luneta tarde 30 centavos. Noche 40 centavos. Niños 20 centavos. Tertulia 10 centavos.

Mañana: Gran matinée a la 1:30 con: «La ciudad tiembla», «Vaya un Romeo», episodio número 5 de la gran serie: «La flecha sagrada», comedia, cartón y revista.

A las 5:15 y 9:45: «La ciudad tiembla». A las 8:30: «Vaya un Romeo». El lunes: el magnífico tenor Fortunio Bonanova con Blanca de Castejón, George Lewis, Juan Torena y Romualdo Tirado en la producción musical en español, toda en colores «El carnaval del diablo». El Martes: Carole Lombard, Fred McMurray y Dorothy Lamour en el film musical Paramount: «Comenzó en el trópico».

TRIANON: EXITO DE «COMENZO EN EL TROPICO»

Selecta y numerosa será la concurrencia de hoy de este preferido y simpático teatro, en su sábado elegante, con las nuevas triunfales exhibiciones del magistral film musical de la Paramount: «Comenzó en el trópico» (Swing High, Swing Low) la exquisita intérpretación que nos ofrecen, Carole Lombard y Fred Mc Murray, con la bellísima Dorothy Lamour y el sin rival cómico Charles Butterworth. Dulce y melodiosa música; romántico y sugestivo ambiente; escenas interesantes y divertidas y una gran interpretación por parte de sus estrellas refulgentes, hacen de «Comenzó en el trópico» una joya cinematográfica llena de alicientes para los fanáticos. Véala en nuestros turnos preferentes de 5:15 y 9:45. Y para las tandas de 4:00 y 8:30: Mary Boland, Charlie Ruggles y Adolphe Menjou en la simpatiquísima joya: «La última que se entera». Precios: Luneta tarde 30 centavos. Noche 40 centavos. Niños 20 centavos. Tertulia mayores 20 centavos. Niños 10 centavos.

Mañana: Matinée extraordinaria a la 1:30 con: «Comenzó en el trópico» «La última que se entera», cartón en colores, revista, comedia. A las 5:15 y 9:45: «Comenzó en el trópico». A las 8:30: «La última que se entera». El lunes: Dick Powell y Joan Blandell en la joya musical Warner: «Las preciosas». El martes: Edward G. Robinson y Luli Deste en la sensacional película Artistas Unidos: «La ciudad tiembla».

PAYRET: «EL CARNAVAL DEL DIABLO» Y «SUZY»

Hoy, como homenaje a la malograda estrella, desaparecida en plena juventud, Jean Harlow, la inolvidable Harlow, que con su cabellera platinada conquistó por millones sus admiradores y su gracia picaresca se extendió por el mundo haciéndola famosa, se exhibe su gran película: «Suzy» con Gary Grant y Franchot Tone. Además sigue en cartel la linda película en español titulada «El Carnaval del diablo», toda en vistosos colores naturales con bellísimos paisajes. Sus intérpretes son Fortunio Bonanova, Blanca Castejón, Romualdo Tirado, Enrique de Rosas y Juan Torena. Una revista y una variedad completa el programa.

Los precios son: 20 centavos hasta las 6 y media y 30 centavos después. Niños 15 centavos. Tertulia 10 centavos.

Mañana: Gran Matinée desde la una, con «El Carnaval del diablo» y «El enemigo jurado».

El martes, estreno de la superproducción de Luis Sandrini, titulada: «Loco lindo».

NEPTUNO: HOY: «PRIMAVERA»

Hoy, en día de gran gala, la empresa de este teatro presenta a Jeanette McDonald y Nelson Eddy, en el más hermoso romance musical de este año y de cualquier año: «Primavera». Completa el programa el emocionante drama de gangsters «Huyendo del pasado», con Rochelle Hudson, Robert Kent y Jack La Rue, el episodio número 3 de «Jim de las selvas», titulado: «La horda amenazadora», la despampanante comedia de Buster Keaton: «El químico», y el Noticiario Fox Movietone. Los precios: 15 centavos de 2 y media a 6 y media y 20 centavos después. Niños a todas horas 10 centavos.

Mañana, desde la 1, la mejor matinée de la Habana, con este mismo programa. Venga tempranito.

El lunes, el primer barítono del mundo, Lawrence Tibbett en «Bajo tu hechizo» y el divertidísimo «hit» musical «Vaya un Romeo», «Canta, nena, canta».

El martes, la Reina del cine, Kay Francis, en su más gloriosa creación «Escándalos de París», con Ian Hunter y Claude Rains.

El miércoles y jueves: Dolores del Río, Richard Dix y Chester Morris, en «La Sirena del puerto» y Jack Holt y Evelyn Venable en «Tempestad en Alaska».

REINA: «PRIMAVERA» Y «OH... MARIETTA»

«Primavera» es un bellísimo romance de amor, donde no se sabe qué admirar más si la fascinante trama o la música exquisita que oímos. El tema que desarrolla ofrece una emoción suprema, y la música arrobadora es un encanto interpretada por los dos cantantes más admirados de la pantalla Jeanette McDonald y Nelson Eddy, véala usted hoy desfilar por la pantalla gigante del céntrico super-cine «Reina», situado en Reina y Rayo, con el teléfono M-2272.

Hoy en los turnos de 4 y 8, se exhibirá la gran joya, la primera que filmaron la pareja McDonald Nelson Eddy «¡Oh... Marietta!»

Un Paramount Sound News, de asuntos internacionales y una bonita variedad deportiva titulada: «Jugando con las olas», completan el programa.

Como siempre las entradas serán a base de 15 centavos la luneta hasta las seis y media y 20 centavos después. Niños 10 centavos y la fresca y cómoda tertulia familiar 10 centavos.

Mañana, colosal mátinée con el estreno: «Huyendo del pasado».

RIALTO: «PRIMAVERA» A TODAS HORAS

Con un completo éxito se exhibió ayer en «Rialto la soberbia joya musical que tiene por título «Primavera» y que hoy nuevamente vuelve a exhibirse comenzando desde las 2:15 en función continua. «Primavera» es un bellísimo romance que nos hace vivir momentos sublimes, siguiendo a los protagonistas bajo el influjo melifluo de una música fascinante y exquisita que interpretan los privilegios del arte: Jeanette McDonald y Nelson Eddy y en la que coopera también el gran actor John Barrymore. Esta película por el largo metraje que tiene se exhibe exactamente a las 2:30, 6:05 y 9:50. La otra película de hoy se titula: «Mr. Cenicienta» y tiene una trama simpática y original, llena de intrigante equívocos que le harán a usted reír de principio al fín, son sus intérpretes Betty Furnes y Jack Healy. Completan el programa un cartón y el acostumbrado noticiero de asuntos mundiales.

Precios populares de: 15 centavos mayores hasta las 6:30; y 20 centavos después. Niños 10 centavos. Mañana: Gran matinée desde la 1.00 p. m., con este mismo programa.

El lunes: La simpatiquísima producción argentina «Melgarejo» por Florencio Parravicini y «La canción de la muerte» una gran producción francesa.

LARA: «COLMILLOS BLANCOS». 10 CTS.

Muy estupendo es el programa que hoy ofrece el siempre concurrido y confortable cine de las familias «Lara», de Prado y Virtudes, con el teléfono M-2423, teatro que a diario se ve tan favorecido por las familias.

Hoy, en función continua siempre de 2 de la tarde a 11 y 30 de la noche se pasa por la pantalla revista, comedia, estreno de la formidable, emocionante, estupenda producción «Colmillos blancos» con Jean Arthur y el perro Relámpago y estreno de la divertida, magnífica, original producción «Un directo al corazón» con James Dunn.

Precio: 10 centavos la luneta a todas horas. Entre y salga cuando quiera.

Mañana: desde la 1 y 15 se exhibirá revista, comedia, cartón, «El secreto de Koenismark con Elisa Landi y «La tentación de la modelo» con Gene Raymond.

VEASE más GACETILLAS en la página DIEZ

Ginger Rogers y Fred Astaire, Garrido y Bernad Andrich, que actuarán en la pantalla y en el escenario del «Martí» esta noche a las 12 en un gran función.

M.E.C.D. 2016

AGRICULTURA DENUNCIA A SANIDAD IRREGULARIDADES COMETIDAS POR VETERINARIOS PARTICULARES

CRONICA CATOLICA

PROGRAMA DE LOS DVERSOS ACTOS CATOLICOS QUE SE ANUNCIAN PARA MAÑANA EN LOS TEMPLOS HABANEROS

La fiesta anual de la V. O. Tercera del Carmen

En la iglesia parroquial Nuestra Señora del Carmen, celebra la V. O. Tercera del Carmen y Santa Teresa de Jesús, su fiesta anual con arreglo al siguiente programa:

A las siete y treinta de la mañana misa de Comunión general por el M. R. P. Fray Benito de la Transverberación, vicario Provincial de los P. Carmelitas de Cuba.

A las 8,45 misa solemne con orquesta, en la que oficiará el P. Fr. Samuel de la Virgen del Carmen, Director de la Tercera Orden.

El panegírico a cargo del P. Fr. Rafael de Jesús, Prior y Párroco del Carmen.

Por la tarde a la ocho, Rosario, sermón por el R. P. Fr. Juan Manuel de San José, Superior de los Padres Carmelitas del Vedado, reserva, procesión del Santo Escapulario y Bendición Papal, a los Hermanos y Hermanas de la Tercera Orden del Carmen.

En los ejercicios de la tarde oficiará el Párroco de Jesús del Monte, R. P. José Rodríguez Pérez Terciario Carmelita.

La música está bajo la dirección del maestro Jaime Ponsoda, Terciario Carmelita.

NOTA: A esta fiesta asistirán las V. O. T. de San Francisco y Santo Domingo.

La fiesta patronal de Nuestra Señora en la iglesia de la Caridad

La Asociación de Nuestra Señora del Sagrado Corazón de Jesús de la iglesia parroquial de Nuestra Señora de la Caridad, celebra su fiesta patronal con los siguientes actos religiosos:

A las 7.30 de la mañana, misa armonizada de comunión general para los asociados y fieles.

A las 8.45, misa solemne a toda orquesta y voces. Oficiará Monseñor Eduardo Ferrer, Párroco de la Caridad Panegírico de Nuestra Señora del Sagrado Corazón de Jesús por el R. P. Modesto Galofre, Rector de las Escuelas Pías de Guanabacoa y Director de la Asociación.

Invita a las demás Asociaciones y fieles en general, la presidenta y Camarera, señorita Conchita Bandujo y Troncoso.

En la iglesia de San Francisco

La V. O. Tercera de San Francisco, celebra los siguientes cultos: A las 7.30 de la mañana, misa de comunión general. A las nueve de la mañana, misa cantada y Homilía.

A las tres de la tarde, la función mensual de la Tercera Orden, correspondiente a Julio con procesión del Cordón.

Primitiva Real y Muy Ilustre Archicofradía de los Desamparados

En cumplimiento de lo que preceptúa el artículo 136 de los Estatutos la Junta Directiva ha dispuesto la celebración de la misa solemne reglamentaria en honor de María Santísima de los Desamparados, el domingo 11 del actual mes de julio, a las nueve de la mañana, en la iglesia parroquial de Nuestra Señora de Monserrate, ocupando la Sagrada Cátedra el Rvdo, Padre Evelio Díaz Cía.

Y al tener el honor de invitar a usted a dicho acto en obsequio de nuestra Excelsa Pátrona María Santísima de los Desamparados, le rogamos su puntual asistencia, mostrando el Distintivo de la Corporación.

FELIPE CANTERO.
Mayordomo.

Nota: Para mayor comodidad, le ruego ocupe su asiento que tiene reservado en el lugar destinado a los hermanos de esta Archicofradía.

A continuación de la misa, se celebrará la Junta mensual de Directiva, en la cual entre otros asuntos a tratar, figura él de la construcción del altar de Nuestra Señora de los Desamparados, pues el últimamente levantado lo destruyó la explosión del auto bomba del «País».

El Mayordomo, presentará el proyecto y planos del nuevo altar a la consideración de la Directiva.

En la iglesia de la Merced

La Asociación de la Medalla Milagrosa y la Asociación Infantil de la misma advocación, celebran a las 8 de la mañana, misa armonizada de comunión general y plática. Oficiará el director M. R. P. Antonio López, visitador de los Padres Paúles de Cuba.

A las nueve misa cantada y sermón.

La Asociación Infantil de la Medalla Milagrosa, se fundó el veinte de mayo del presente año. Su fin principal, es acrecentar y conservar la piedad en general en todos los niños cristianos, pero de un modo especialísimo, entre los que asisten al Catecismo de la Merced, a fin de preservarlos en las prácticas religiosas.

Celebran sus cultos mensuales, el segundo domingo de mes.

En San Nicolás de Bari.

La Asociación de Nuestro Padre San Lázaro celebra la función mensual A las ocho de la mañana, misa de comunión general. A las nueve misa solemne, sermón y procesión.

En la iglesia de Jesús, María y José

La Asociación de Nuestra Señora de la Caridad, celebra la función del mes de julio con el siguiente programa: A las siete y treinta de la mañana, misa de comunión y a las ocho y treinta misa cantada y plática.

En la iglesia parroquial de Jesús del Monte

El Apostolado parroquial de la iglesia de Jesús del Monte, celebra la función mensual reparadora: A las siete y ocho de la mañana misas de comunión general. A las nueve, exposición del Santísimo Sacramento, misa cantada, sermón por el Párroco R. P. José Rodríguez Pérez, Después de la misa, Actos de Adoración y Reparación, bendición y reserva.

En la capilla de los Padres Pasionistas

La Archicofradía de Hijas de María del Escapulario Azul, celebran a las siete de la mañana, la misa y comunión del actual mes de Julio.

Oficiará el director R. P. Claudio de la Fuente, Superior de los Padres Pasionistas, quien pronunciará la plática reglamentaria.

La parte musical a cargo de los brillantísimos coros, que sostiene la Congregación.

En la capilla de Nuestra Señora del Santísimo Corazón de Jesús de la Víbora

La Asociación de Nuestra Señora del Sagrado Corazón de Jesús de la Víbora, celebra la función mensual a las nueve de la mañana con plática por el P. Director.

Se encarece la asistencia a las asociadas.

El Jubileo Circular

En la iglesia parroquial del Cerro, el Jubileo Circular.

La exposición de S. D. M., después de la última misa, que se celebre en este templo.

A las cinco de la tarde, Santo Rosario, visita a Jesús Sacramentado, cánticos, Letanías, de los Santos, procesión del Santísimo, bendición y reserva.

En la iglesia de Guanajay

Los 21 domingos de San Hilarión con el siguiente programa:

A las ocho d ela mañana, misa, plática, Comunión y ejercicio de los 21 domingos.

A las diez de la mañana, el mismo ejercicio de los 21 domingos, sermón y misa cantada.

A las cinco de la tarde, los solemnes domingos Eucarísticos y Visitas a la Virgen, San José y San Hilarión.

Se invita a sus devotos.

En la iglesia de los Padres Claretianos del Cerro

La Archicofradía del Inmaculado Corazón de María, celebra a las 8 de la mañana, en su iglesia de Padres Claretianos de Tulipán y Cerro, misa armonizada de comunión general y plática.

Oficiará y predicará el director R. P. Prudencio Lerena, Superior de los Misioneros del Inmaculado Corazón de María de Tulipán y Cerro.

Este Instituto religioso, fué fundado por el Beato Antonio María Claret y Clará, Arzobispo, que ha sido de la Archidiócesis de Santiago de Cuba. Por esta razón, se llama también a estos religiosos, Padres Claretianos.

En la iglesia Parroquial de Bauta.

Solemnes cultos a San Judas Tadeo, glorioso Apóstol del Señor en la Parroquia de Bauta, sita en Hoyo Colorado:

Por la mañana a las diez y treinta.
Por la tarde a las cinco.
Se invita a sus devotos.

En la iglesia de Monserrate

En la misa de doce cantará en esta iglesia de Monserrate la eminente soprano Srta. Rosario García Orellana, la que por especial devoción a la Santísima Virgen y como testimonio de su religiosidad, será acompañada en un órgano eléctrico que por deferencia especial de la casa de J. L. Stower de San Rafael 29 presta para dicho acto.

En la Ermita de Arroyo Arenas

A las diez y quince de la mañana, misa armonizada y plática en honor de Jesús Nazareno.

Invita a sus devotos, el Párroco R. José Rodríguez Rozas.

En la iglesia parroquial del Vedado.

La Cofradía del Dulce Nombre de Jesús de la iglesia parroquial del Vedado, celebra la función mensual de julio con el siguiente programa:

A las siete de la mañana, misa de comunión general, A las nueve de la mañana, misa cantada y sermón por el Párroco Padre Fr Pablo del Olmo O. P.

A las cinco de la tarde, estación, Santo Rosario, piadoso ejercicio, plática, bendición y reserva.

En la capilla de las Madres Oblatas.

A las siete y treinta de la mañana en la capilla de las Madres Oblatas, sita en Lealtad 145, misa de comunión armonizada y plática para la congregación de Hijas de María de Ntra. Señora de la Caridad del Cobre.

Oficiará y predicará el director R. P. Angel Olmo, S. J.

Se ruega la asistencia a los congregantes.

Conmemoración de la Dominica VIII después de Pentescostés

En todos los templos, misa cantada y sermón en conmemoración de la Dominica VIII, después de Pentecostés.

El sermón versará sobre el Evangelio de la Dominica, «Parábola del Mayordomo infiel», (San Lucas XVI. 1-9.)

Asociación Juventud Católica de Matanzas

Programa que se radiará el domingo 11 de julio de 1937, por la Emisora C. M. G. H, de Matanzas, de dos y treinta a tres y treinta de la tarde.

1. Tema musical: La serenata de los Angeles.
2. «Madre mía», de S. Marraco, canta la señora Esperanza C. de Seco, al piano señor Francisco Melero.
3. Punto doctrinal, por el Director de la Hora.
4. Criolla Bolero, letra y música del señor Antonio L. Moreno, canta y se acompaña a la guitarra el autor.
5. Noticias locales de interés católico.
6. Bolero de E. Lecuona, canta la señora Esperanza C. de Seco al piano el señor Melero.
7. Poesía La Salve, de E. Sánchez, declamada por el asociado señor José Plana.
8. Criolla, música de Angel Rodríguez, letra de A. Luis Moreno, canta se acompaña a la guitarra el señor Moreno.
9. Noticias exteriores de la Federación.
10. Ave María cantada por la señora Esperanza C. de Seco al piano el señor Melero.
11. Tema dominical, «Las pasiones, por el director de la Hora V. Novo.
12. Canción mexicana. Guitarra y canto, señor Antonio L. Melero.
13. Improntu, de E Lecuona, canta la señora Esperanza C. de Seco al piano el señor Melero.
14. Cierre de la hora, tema musical.

Sintonice nuestra hora de Acción Católica todos los segundos y cuartos domingos de mes, de dos y treinta a tres y treinta de la tarde.

Hora Radio Fides
Obra Pontificia de la Propagación de la Fe

La dirección nacional de la Obra Pontificia de la Propagación de la Fe, que ha establecido la Hora Radio Fides y que viene funcionando todos los domingos en la estación CMCY-Autrán en 1030kc, de una y treinta a dos y treinta de la tarde, comunica por este medio, como lo hizo ya en su última radiodifusión, que se interrumpen sus trasmisiones durante el mes de julio.

El segundo período de las trasmisiones de la Hora Radio Fides empezará el primer domingo de agosto, día primero a la misma hora y en la misma estación.

Aprovecha esta ocasión para ofrecerse a recibir las inscripciones a la Obra Pontificia de la Propagación de la Fe, de aquéllos fieles en cuyas parroquias no haya sido establecida todavía canónicamente la obra, según los deseos del Papa Pío XI: «Es nuestro deseo que todos los Católicos se inscriban en la Propagación de la Fe»

Centros de inscripción y dirección nacional: Monseñor Arteaga, Palacio Arzobispal, Habana y Chacón, Habana, Teléfonos X-1046 y X-2046, o al Secretariado Nacional: R. P. Barrado S. J. Apartado 221, Teléfonos: FO-1911 y FO1912

En cada diócesis se puede inscribir con esta dirección: señor Director Diocesano de las Obras Pontificias. Palacio Episcopal.

En las Parroquias donde esté establecida: señor Párroco.

La cuota de socio ordinario es de 5 centavos mensuales o sesenta anuales. La Dirección de la Obra Pontificia de la Propagación de la Fe.

Identifican a un joven que murió en un accidente

Un Sargento del Ejército se lesionó gravemente al caer bajo un tran-bús en Marianao

MARIANAO, julio 9. DIARIO. Habana.—Hoy fué asistido en el Hospita Militar de Columbia el sargento del Ejército Eduardo Gordillo Fornet, vecino del Hospital, de lesiones graves, que le causó al arrollarlo, el tranbus número 16 ruta VI, en Infanta y Boquete. El chauffeur, José Mambuca Labela, natural de la Habana, de 26 años, vecino de Real 30, declaró que el lesionado se apeó de otro ómnibus, saliendo inesperadamente por la parte trasera para pasar la calle, siéndole imposible evitar el accidente.

Identificando un cadáver

Martina Díaz, s. o. a natural de Pinar del Río, de 30 años, vecina de la calle 2 esquina a Avenida 5, se personó en la Jefatura denunciando ante el cabo Antonio Martínez, que hace como quince días, en el pueblo de Artemisa, un camión chocó o se volcó, resultando una persona muerta y varias heridas. Agregó que el occiso no fué identificado, por haber manifestado el chauffeur que no lo conocía, y que ella, por datos obtenidos, ha llegado a la conclusión de que el muerto —que era ayudante del chauffeur— era su hermano, nombrado Sixto Díaz, de 19 años y con residencia en la calle Manuel Landa 84, no explicándose por qué causa el chauffeur manifestó no conocerlo, sabiendo quién era y dónde vivía. Y estimando existiera parte de responsabilidad del chauffeur, hacía la denuncia, para que las autoridades investiguen el caso.

Oscar Barinaga Cruells, distinguido alumno del Colegio De La Salle, en el que acaba de terminar el tercer año de Bachillerato. El joven Barinaga obtuvo durante el curso nota de sobresaliente y premios en todas las asignaturas y el Premio Especial de Francés.

Asaltaron a un chauffeur

El Juez de Instrucción de Marianao, doctor Rodríguez Esquivel, se inhibió hoy a favor del Tribunal de Urgencia de la Capital, por la denuncia que de asalto y robo formuló el chauffeur José Alicio Casanova, vecino de Concordia 152, al que tres sujetos desconocidos armados con revólvers, despojaron de la cantidad de doscientos treinta y ocho pesos, en un Reparto de Marianao. Entiende el Juez que el caso es de la competencia del Tribunal de Urgencia.

En libertad el motorista que mató anoche al obrero Manuel Naya

Hoy fué presentado al Juez de Instrucción el motorista José María Llopiz, vecino de Gloria 170, que anoche, conduciendo el tranvía 876, de la división de Zanja y Galiano, dió muerte al obrero Manuel Naya, en el Reparto «Los Angeles». Comprobada su irresponsabilidad, quedó en libertad.

Hurtaron prendas por mil pesos

Eduardo Canal Rodríguez, vecino de 12 y Avenida 6, en el Reparto Ampliación de Almendares, compareció ante el Juez, manifestando que las prendas y dinero que le hurtaron hace días en su residencia, tenían un valor de mil pesos.

Atacó una mujer a otra con un palo, lesionándola grave.

María Menus Calderín, de 28 años, y Rosario Rodríguez Ramos, de 40 años, vecinas de Maceo sn., en el término de Caimito, tuvieron un disgusto hace días, no dirigiéndose más la palabra. Pero hoy, mientras Rosario conversaba con una vecina nombrada Julia, María pensó que hablaban de ella, por lo que, esgrimiendo un palo de escoba, le dió varios golpes, causándole lesiones graves. Resultó lesionada también María en la riña. Del caso le dieron cuenta al Juez de Instrucción de Marianao.

Procesado por homicidio

Con quinientos pesos de fianza fué procesado el chauffeur Laureano Valdés, que con su auto dió muerte al niño Mario Rodríguez Ortigoza y causó lesiones graves a su hermanita

DEFUNCIONES OCURRIDAS AYER EN LA HABANA HASTA LAS 4 P. M.

Blanca Ponte Vigoa, blanca, 16 años. H. Las Animas.
Emenegildo Díaz, mestizo, 12 días. Yumurí 78.
Cira Feble Hernández, blanca, 7 meses. M. Gómez.
Ernesto Torres Verdes, blanco, 32 años. Quinta Dependientes.
Felicia Ramírez, mestiza, 75 años. 5a. No. 98, Vedado.
Antonio Wong, asiático, 34 años. Rayo 28.
María Fernández Marrero, blanca, 50 años. Flores 7.
Feliciano Morencia, blanco, 52 años, H. C. García.
Juan Vicente Llut Castro, mestizo, 86 años. H. C. García.
María Fernández Ibáñez, mestiza, 48 años. H. C. García.
Armando Calzadilla, blanco, 28 años. H. C. García.
Isabel Deñis, blanca, 1 año. Hospital C. García.
Santos Berne Montes, blanco, 43 años. H. C. García.
José Campos Gómez, negro, 15 años. H. C. García.
Barcin Szymurski, blanco, 59 años. Paula 52.
Gloria Muñoz Aldama, mestiza, 26 años. H. Lebredo.
Domingo Abreu Abreu, negro, 85 años. A. N. Ancianos.
José Izaguirre Soto, blanco, 51 años. Cerro 659.
Angelina Reyes Martínez, blanca, 45 años. Cerro 659.
Carmen Rodríguez, blanca, 70 años. Carmen 33.
Roberto Escobar Hernández, blanco, 10 años. H. Las Animas.

CRONICA HABANERA

«LA CIUDAD TIEMBLA».—En el «Auditorium», el elegante y bello teatro de la Calzada del Vedado, se estrenó ayer la interesantísima producción titulada «La ciudad tiembla» de original y nuevo argumento que gustó mucho.

Se destaca en la interpretación de esta cinta el gran actor Edward G. Robinson con Lili Deste, Nigel Bruce y Constance Collier.

En las tandas de cuatro y ocho y media se exhibió «Vaya un Romeo» por Alice Faye, Ted Healy y Adolfo Menjou.

Hoy se vuelven a repetir estas dos cintas.

Entre las señoras que asistieron ayer, anotamos este grupo:

La Marquesa de Pinar del Río.
Mariana Seva de Menocal.
Nena Zayas de Bonnet, María Herrera viuda de Seva, Juana Rodríguez Correa viuda de Ajuria, Nanny Castillo Duany de Portela.
Dulce María Blanco de Cárdenas.
Carlotica Zaldo de Mendoza.
Regina Truffín viuda de Vázquez Bello, Graziella Valdespino de la Guardia, Trina Armengol viuda de Jiménez, Lolita Boullón de Pérez Benitoa, Aída López de Rodríguez, Georgia Ebra de López Oña, Maruja Barraqué de Sánchez.
María Romero de Vieites.
Carmen Aróstegui de Longa, Engracia Corrales de Barillas, María Teresa Rodríguez de Ruiz, Silvia Vieites de Maxwell, Carmen Teresa Santos de Muñoz, Cristina Plasencia de Rodríguez Lamult, Floraida Fernández Reboul.
Elenita Pollack de Aguilera.
Georgina Menocal de Sardiña.
Micaela Freyre de Argüelles.
María Larrea de Suero, Estela Menocal de Lobo, Lourdes Menocal de Gou, María Antonia Alvarez Pollán de Florit, Betty Paz de Posada, Carmen Cerra de Fernández Villasuso, Luisa Fernández Morel de Armas.
Lidia Grimany de Bravo.
Carmen Menocal de Dellundée.
Berta Hoyos de Erro Betancourt, Estela Riva de Blanck, Silvia Gross de Pavón, Carmela Caballero de Quesada, Paquita López Maza de Alvarez de la Campa, Consuelo Villalobos de Landa.
Estela Zalba de Blanco.
Mariita Machín de Lutich, María del Valle de Vallina, Adolfina Solís de Gelats, Leopoldina Solís de Hernández, María Antón de Rojas, Graziella Morton de Solís, Carmelina Rivero de Soto, Lidia Ponce de Ponce.
Y Hortensia Betancourt de Tarafa.

Señoritas:

Cristina Mendoza, Josefina Bonnet, María Luisa y Hortensia Milagros, Josefina Valverde, María Teresa Freyre.
Angelita López Oña, Julita Paz, María Antonieta Quintana, Carmen y Carina de Posada, Graziella y Elena Ponce, Graziella Carrillo.
Graziellita Carrera.
Rosita Etchegoyen.
Choni Pérez Benitoa.
Lily Demestre, Luisa y Mariana Rodríguez López, Alicia Menocal, Adrianita Otermín, Gloria, Bebita y Esther Busto.
Gilda Núñez Mesa.
Carmelina Muñoz, Olga Rodríguez Plasencia, Chiquitica y Sarita Paradela, Lourdes Caballero, María Pérez Díaz, Adriana Loret de Mola.
Anita Ada y Graziella de Blanck.
Glorita Barraqué.
Marta Sánchez Barraqué.
Adelina Morton, Lilita Castellanos, Minita y Carmita Alvarez Tabío, Vi Aldecoa, María Teresa Moreno.

Y tres lindísimas jovencitas: Silvia Lawton, Josefina de Cárdenas y Angelita Longa.

DEL LYCEUM.—Hoy, a las cinco y media de la tarde, se celebrará en el Lyceum un recital de canto que ofrece la señorita Carmelina Santana, joven y distinguida cantante.

He aquí el programa.

1—Die Lotosblume: R. Schumann; L-Heure Exquise: Hahn; None but the Lonely Know: A. Tchikovsky; Mille Cherubini in core: A. Melichar, (sobre motivos de Schubert).

2—Plegaria: A. Guerra; La Wally (Romanza 1 acto): Catalani; Ballata: Sibella.

3—Serenidad: A. Guerra; Believeme «Aire Irlandés»: Fisher; Vito: J. Nin; Brune Nonelle (Canzone tango napolitana): Licciardello.

Pianista acompañante: Srta. Anita León.

Los números del maestro Arturo Guerra serán acompañados por su autor.

Luis DE POSADA.

LOS JEFES DE SANIDAD DEBEN ATENDER AL PUBLICO A FIN DE APRECIAR SUS NECESIDADES

El Secretario del Ramo hace atinadas recomendaciones a los nuevos y viejos Jefes, para que en todo momento orienten al público en el cuidado de sus enfermedades y de su salud

El doctor Zenón Zamora, Secretario de Sanidad y Beneficencia, ha dirigido a todos los jefes locales de la República, las siguientes instrucciones:

Uno de los principales deberes de los Jefes Locales de Sanidad, es el de recibir y atender debidamente al público en sus demandas y en resolver equitativamente sus declaraciones y solicitudes. A este objeto, señalarán horas para recibo del público y además cuidarán de contestar rápidamente la correspondencia que reciban en relación con las órdenes y multas dictadas e impuestas por la Oficina sanitaria a su cargo.

El trato con el público ofrece grandes ventajas y positivas utilidades. El Jefe Local de Sanidad está así bien informado de particulares que pueden ser interesantes y, además, educa al pueblo sobre la naturaleza, alcance, finalidades y hasta medio de cumplir las órdenes sanitarias. La orden escrita necesita, a veces ser explicada para que se comprenda bien el beneficio que se obtiene en la ejecución. Puede así, en sus relaciones con los interesados, el Jefe Local de Sanidad, advertir el espíritu que anima al que ha recibió la orden en relación con la misma y su situación económica, factores todos que deben tenerse en cuenta al fijarse los plazos para el cumplimiento de lo dispuesto

El Jefe Local de Sanidad con un concepto amplio de la higiene, debe orientar al público tanto en lo que respecta al cuidado en sus enfermedades como al cultivo de su salud. Para lo primero, es necesario que esté en contacto con los Directores de Hospitales de su término para la asistencia de aquellos casos que así lo requieran y recomendar a la Dirección de Sanidad el que se faciliten recursos especiales cuando la naturaleza de la enfermedad así lo requiera.

El Jefe Local debe estar en relación constante con el Alcalde Municipal de su Término, con objeto de hacerle aquellas recomendaciones de orden sanitario cuyo cumplimiento corresponde a los Ayuntamientos, tales como los que se refieren a incluir en los Presupuestos Municipales los cargos de Médicos Municipales en relación con el número de Barrios y de habitantes; de Veterinarios para los Mataderos y Dentistas y comadronas para la apropiada atención de los que necesiten los servicios de esos profesionales. Asimismo cuidará de que se incluyan en el Presupuesto Municipal las cantidades correspondientes para la adquisición de Sueros Antidiftéricos y Antitetánicos; de paquetes asépticos para la cura del cordón umbilical; medicamentos para el tratamiento del parasitismo intestinal y que los Ayuntamientos dispongan de lugares para el recreo y expansión de los niños, para la práctica de ejercicio de cultura física y deportes, y si fuere posible de baños de mar. Además de practicar estas gestiones cerca de los Alcaldes Municipales, los Jefes Locales deben también promover la iniciativa particular para arbitrar recursos para llevar a la práctica todas estas medidas que tanto benefician a los niños como al público en general. De acuerdo con el Jefe del Servicio de Higiene Infantil, si lo hubiere, reorganizará los Concursos locales de Maternidad, a base de premios, no tan sólo para los niños que resulten ser hermosos ejemplares humanos, sino también para las madres que más se distingan en el cuidado higiénico de sus hijos; en la atención sanitaria del hogar y todo aquello que tienda al apropiado cultivo de la infancia.

La vigilancia y el cuidado del hombre sano puede ejercerla haciendo cumplir lo establecido en las Ordenanzas Sanitarias para colegios, fábricas, talleres y demás industrias y comercios, así como en lo que respecta a la pureza y buena calidad de los alimentos en general especialmente entre los comprendidos entre los de primera necesidad.

Es importante que estén al tanto de que los precios de estos artículos necesarios a la vida, no sufran un alza impropia que prácticamente el pueblo no pueda consumirlos.

Gastó doce pesos en licor y no pagó

El propietario del Kiosco Flotante de la Playa, Ramón Núñez Martínez, acusó a Mario Porto Sandrell, vecino de Central 14, en Casa Blanca, de haber recho gasto por doce pesos, no pagándolo.

Elevado un estado demostrativo de los ingresos de la República, por diversos conceptos: aduanas, rentas e impuestos

Existen en la República 34 hospitales mantenidos por el Estado: diez pertenecen a la provincia de La Habana, 9 a la de Oriente y sólo dos enclavados en Pinar del Río

El señor Juan Barquín, Director General de Aduanas ha enviado a la Secretaría de Comercio un estado demostrativo que contiene la recaudaciones obtenidas por concepto de rentas de Aduanas, mejoras de puerto, rentas consulares, rentas interiores, impuestos del empréstito productos diversos, Fondo Especial de Obras Públicas, cuentas sujetas a liquidación y Consejo Nacional de Tuberculosis.

Las recaudaciones obtenidas en el pasado mes de mayo ascienden a $3.773.852.13. La Aduana que más recaudó fué la de la Habana, con $2.808,584.88 y la que menos, Nueva Gerona con $392.00.

Por rentas de Aduanas se recaudaron $2.823,358 con 62 centavos, por mejoras de puerto $91,750.76, por rentas consulares $76,459.45; por rentas interiores $208,901.58; impuestos del empréstito $17,014.30; roductos diversos $144.52; Fondo Esecial de Obras Públicas $490,653.63; cuentas sujetas a liquidación $53.212 y Consejo Nacional de Tuberculosis $12,357.27.

Existen en la República 34 hospitales mantenidos por el Estado

El Secretario de Sanidad y Beneficencia, se ha dirigido a Comercio, informando que en la actualidad sólo existen en la República treinta y cuatro hospitales, mantenidos por el Estado. De estos treinta y cuatro hospitales, 2 pertenecen a la provincia de Pinar del Río, 10 a la de Habana, 4 a la de Matanzas. 7 a la de Santa Clara, 2 a la de Camgüey, y 9 a la de Oriente.

Informa además el doctor Zenón Zamora, que actualmente se encuentran instaladas en la Isla, cuarenta y cinco instituciones de Beneficencia particular, de las cuales, 3 pertencen a Santiago de Cuba, 6 a Camagüey, 3 a Santa Clara, 4 a Matanzas, 29 a la Habana y una a Pinar del Río.

Libró The National City Bank durante el mes de junio 5,673 giros

Según ha comunicado a la Sección de Estadística de la Secretaría de Comercio, el Administrador de The National City Bank, de esta capital, en el pasado mes de junio dicha entidad bancaria libró a distintos países 5,673 giros, por valor de $3.552,100.46.

Relación de Marcas, Nombre, Rótulos, Lemas y Patentes que han sido presentados en la Secretaría de Comercio

«Compañía Hotelera Bristol, S. A.» (marca), para distinguir alimentos e ingredientes para alimentos, presentada por O. Ibarra, a nombre de «Cía. Hotelera Bristol, S. A.», domiciliada en la Habana.

«Mercantil Nacional, S. A.» (marca), para distinguir billetes de la Lotería Nacional, presentada por Oscar Ibarra Acevedo a nombre de «Mercantil Nacional, S. A.», domiciliada en la Habana.

«Compañía Central» (marca), para distinguir billetes de la Lotería, presentada por O. Ibarra, a nombre de Cía. Central establecida en la Habana.

«Gentleman» (marca), para distinguir calzado, presentada por O. Ibarra, a nombre de Acevedo y Cía., domiciliados en la Habana.

«Petromax» (marca), para distinguir artículos para el alumbrado eléctrico, presentado por Félix Rousseau, a nombre Ehrich und Graetz Agtiengesellscgat, domicilados en Berlín, Alemania.

Sin denominación (marca), para distinguir cacao, chocolates y confites, presentado por Félix Rousseau, a nombre de Sarotti Aktiengesellschaft, domiciliada en Berlín, Alemania.

ANUNCIO DE SUBASTA

UNIVERSIDAD DE LA HABANA

NEGOCIADO DE PROYECTOS Y OBRAS

Hasta las 11 a.m. del día 26 de julio de 1937, en que serán abiertos los sobres, se recibirán en la Contaduría de la Universidad de la Habana, proposiciones en pliegos cerrados para la construcción de una Estación de Bombeo y tubería de distribución de hierro fundido de 4 pulgadas para el recinto universitario.

En las Oficinas del Negociado de Proyectos y Obras, Edificio de la Escuela de Ingenieros, se suministrarán pliegos, planos e informes.

Por la Comisión de Subastas

Roberto Latour, C. P.
Contador Interventor.

UN PONCHE A LOS MAESTROS PORTORRIQUEÑOS

En el Dispensario de Higiene Escolar, que constituye un orgullo legítimo de la Habana, se ofreció ayer un ponche de honor a la misión de maestros portorriqueños que se encuentra de visita en nuestra capital. En la foto aparecen los referidos educadores con el doctor José Manuel Pérez Cabrera, Director de Enseñanza; el doctor Aníbal Herrera y Franchi Alfaro, Director del Dispensario de Higiene Escolar, y la doctora Juan María Catá, jefa de la Sección de Instrucción Primaria. Resultó verdaderamente animado.

SIN INSPECCIONAR LAS RESES QUE VAN A SACRIFICAR, DEJAN FIRMADOS LOS CERTIFICADOS

El Director dispone una investigación y con ella se dará cuenta a los Tribunales. No hay vigilancia sobre la leche de vaca en Cárdenas ni en Varadero. Pro monumento al Apóstol José Martí

El doctor Domingo F. Ramos, Director de Sanidad ha recibido una comunicación del Secretario de Agricultura denunciándole que los Inspectores del Departamento en visita girada al pueblo de Vertientes, en la provincia de Camagüey, habían podido comprobar que los veterinarios dejan en las administraciones de los mataderos locales los certificados en blanco, firmados y sellados para que sean llenados por los interesados.

Como la anterior denuncia encierra gravedad, el Director de Sanidad ha ordenado una investigación, pues constituye un delito contra la salud pública y el buen nombre del Departamento el que los profesionales veterinarios no inspeccionen las reses, ni tampoco los cueros para la exportación, ignorándose por tanto el estado de salud de dichos animales a la hora de ser sacrificados, la que los propietarios de mataderos consignan invariablemente como buena en dichos certificados.

Gratificaciones a asilados de Mazorra

El comandante Chappotín, Supervisor del Hospital de Dementes de Cuba, ha solicitado autorización del Secretario de Sanidad y Beneficencia, doctor Zenón Zamora, para abonar con cargo a los fondos propios de dicho centro benéfico, la cantidad de $1,500.00 mensuales no afectos a otras obligaciones, para hacer determinados pagos a individuos que prestan importantes servicios en la institución, entre ellos $60.00 a un médico, $40.00 a un dentista y la diferencia de $37.50 a $100.00 al Mayordomo en Comisión así como crear gratificaciones para un grupo de asilados que son útiles al hospital.

No hay vigilancia en abasto de leche

El Jefe Local de Sanidad de Cárdenas, doctor Neyra, ha dirigido una comunicación al Inspector General de Abasto de Leche —el que la ha transcrito al Secretario del ramo, doctor Zenón Zamora,— manifestándole no poder mantener una vigilancia sobre el expendio de la leche de vaca por carecer del personal necesario y, principalmente, de veterinarios.

Agrega el citado funcionario que el Veterinario Municipal no inspecciona el ganado por encontrarse enfermo.

Termina diciendo el doctor Neyra, que no puede vigilar la venta de leche en Varadero, donde hay una gran demanda.

Pro-Monumento al Apóstol Martí

El doctor Antonio Gálvez y el señor Fernando Pellejero, Jefe del Negociado de Desinfección y Jefe de Oficina de dicho departamento, respectivamente, hicieron entrega ayer al Pagador Central de la Dirección de Beneficencia, señor Francisco Fernández Tosco, de la cantidad de $426.11, importe de lo recaudado por un día de haber con que los empleados y obreros de la Jefatura Local de Sanidad de La Habana, contribuyen para la erección del Monumento al Apóstol Martí.

Arrojo de mercancías

Cumpliendo instrucciones del doctor Gálvez, Jefe del Negociado de Desinfección de La Habana, obreros del departamento procedieron ayer al arrojo de 283 sacos de cebollas procedentes del vapor «Margaret Lykes» que se encontraban depositadas en los muelles de la Munson Line, declarados impropias para el consumo.

El uso de búcaros en los cementerios

El problema planteado por el doctor Antonio Gálvez, Jefe de Desinfección de La Habana, del uso de búcaros, jarras y otros recipientes para la conservación de flores naturales en los cementerios, ha sido solucionado por la Junta Nacional de Sanidad al aprobar ayer una Moción por la que se obliga a los propietarios de panteones que tengan búcaros, jarras, etc., a mantener éstos llenos de arena y que el agua para la conservación de las flores sólo rebases un centímetro sobre la superficie de la arena, debiendo renovarla cada cinco días.

Otros asuntos tratados por la Junta Nacional de Sanidad, fueron los siguientes:

Informes favorables al establecimiento de una fábrica de embutidos en Puentes Grandes; accediendo a la reapertura del Pabellón «Facundo Gutiérrez» de la Colonia Española de Camagüey y autorizarla para utilizar un pabellón para enfermos febriles; favorable a una fábrica de jamones en Madruga; a la construcción de un muelle en la Bahía de Banes, y favorable a otra fábrica de embutidos en la carretera de Gibara, en Holguín.

Se trató sobre el aislamiento de los enfermos de lepra y la adopción de medidas para su transporte de una población a otra; sobre la necesidad de que los jefes locales de sanidad exijan el más estricto cumplimiento de las Circulares 280 y 281, en relación con los animales estabulados, que deben estar bajo inspección veterinaria.

Por último se aprobaron los informes para que la Dirección de Sanidad disponga de una vez que los alambiques de Arechabala y el «Infierno», el primero de Cárdenas y el segundo de Sagua, den una adecuada distribución final a los mostos que causan malestar al vecindario y la mortandad de peces.

Cooperarán con Sanidad

Los señores Lucio Fuentes, Manuel Alvarez, José Busto, Francisco Montes de Oca y Buenaventura Pons, en representación de la Federación de Detallistas de La Habana, del Centro de Cafés, de la Asociación de Detallistas, Cafés sin alcohol y Hoteles de La Habana, acompañados de su Letrado, el doctor Ricardo Elizarde, visitaron ayer al nuevo Jefe Local de Sanidad doctor Latour, a quien ofrecieron su decidida cooperación para el mejor cumplimiento de las vigentes Ordenanzas Sanitarias.

Edificio en mal estado

El doctor Manuel Costales Latatú, Director del Hospital Calixto García, ha recomendado al Secretario de Sanidad la necesidad de proceder a la reparación general del edificio de la Escuela de Enfermeras, el que se halla en malas condiciones.

Estado de las epidemias

A 3,375 ascendía ayer el número de atacados de Malaria en las seis provincias, 266 de fiebre tifoidea y 8 de poliomielitis anterior aguda, habiendo sido dado de alta de esta última enfermedad la niña Adelgelia Rodríguez, vecina de Trinidad.

La Compañía Cubana de Electricidad ha declarado que en seis meses de 1936 obtuvo $400,000 de utilidades

Ayer presentó sus balances al Municipio. A pesar de ello anuncia que recurrirá ante el Supremo contra el Decreto 685. Protección a las víctimas del suceso de San José 113

Ante el Secretario de la Administración Municipal, Dr. Orosmán Viamontes y como anticipó el DIARIO, ayer, fué presentado por la Compañía Cubana de Electricidad, el balance correspondiente al semestre que comprende del primero de julio al 31 de diciembre de 1936, que alcanzó a la suma de $5.557.778.08, con una utilidad líquida de $408.704.12 sobre la cual el Alcalde reclama el 6 por ciento, conforme lo determina la Ley de Impuestos Municipales y su ratificación por el Decreto-Ley 772, de 1936.

Altos funcionarios de la citada Compañía afirman que no obstante haberse presentado el balance requerido por la Administración Municipal, esa empresa recurrirá ante el Tribunal Supremo por inconstitucionalidad del Decreto-Ley 685, que facultó al Alcalde para señalar las recaudaciones para el ejercicio de 1936 a 1937.

Vence el lunes la bonificación por Industrias

El Jefe del Departamento de Impuestos Municipales hizo saber ayer a los repórters que estaba comunicando a todos los contribuyentes por los conceptos de Industria y Comercio, Venta en ambulancia, Patentes de alcoholes, Juegos permitidos, Artes y oficios, y demás cuotas que se encuentran al cobro en las taquillas recaudadoras del Ayuntamiento por el ejercicio de 1937 a 1938, que el próximo lunes día 12, vence el plazo del cinco por ciento de bonificación a que tienen derecho los que satisfagan sus cuotas dentro del mismo.

Se interesan por las utilidades de la Compañía de Electricidad

Cerca de los funcionarios de la Administración Municipal se vienen interesando distintos accionistas de la Compañía Cubana de Electricidad por conocer los balances de utilidades desde el año 1933 a la fecha de esa poderosa empresa, ya que pretenden les sean liquidados los intereses de las acciones que poseen, tal como antes de esa fecha lo hacía aquélla cada tres meses, habiéndose paralizado después esa liquidación por causas ignoradas.

La Administración Municipal no ha podido satisfacer a esos accionistas, ya que solamente posee el balance semestral del año 1936, presentado ayer mismo al Municipio.

Más de $37.000 pagó ayer el Municipio

Por el Departamento de Contaduría Municipal ayer fueron cursadas las nóminas de los funcionarios y empleados que prestan sus servicios en el Dispensario Antituberculoso, Servicio de Médicos Forenses, Contaduría, Secretaría de la Administración, Tesorería, Administración de Impuestos, y Seguridad Pública, ascendente todas ellas a la suma de $37.895.69.

El martes terminarán los pagos de haberes en el Municipio

Espérase que con los aumentos de las recaudaciones obtenidas por la Administración del Acueducto de Albear, por concepto de plumas de agua y metros-contadores correspondientes al segundo trimestre del año 1937, podrán ser liquidadas las nóminas de haberes de funcionarios y empleados municipales el próximo martes.

Encontrándose al cobro las cuotas por concepto de industrias y comercios y suministro de agua en la Administración Municipal, han sido cobrados ayer por el primer concepto la suma de $42.318.39, y por plumas de agua la cantidad de $35.013.40, que hacen un total de $77.331.79.

El Alcalde y el Presidente del Ayuntamiento en el Palacio Municipal

El Alcalde Municipal, Dr. Beruff Mendieta concurrió ayer cerca de las cuatro de la tarde a su despacho del Palacio Municipal, acompañado del Presidente del Ayuntamiento, señor Francisco Rivero San Román. Ambos departieron durante algún tiempo sobre la próxima legislatura municipal y los propósitos que tienen de mejoramiento colectivo en beneficio del pueblo de la Habana, proporcionando obras de verdadera utilidad para la clase pobre y aumentándose las que actualmente vienen ofreciéndose por los Departamentos de Sanidad, Asistencia y Previsión Sociales, Colegio «Gral. José Miguel Gómez», y tros.

Asimismo el Alcalde resolvió distintos asuntos administrativos con el Secretario de la Administración Dr. Orosmán Viamontes; con el Contador, Sr. Armando Paz Larrabide, y con el Dr. Coriolano Garcini, Secretario de Correspondencia de la primera autoridad municipal.

Actuando de Presidente del Tribunal el Secretario de la Administración Municipal, Dr. Orosmán Viamontes, y como vocales, el Dr. Manuel de J. Calás, Jefe de Cultura Municipal y Armando Paz, Contador-Interventor, fueron celebradas las subastas para suministrar víveres finos; víveres frescos; alcoholes y leche cruda y pasteurizada, para las dependencias municipales, en el actual ejercicio fiscal.

Tendrán que presentar los escritos en el Registro General

De acuerdo con el Alcalde, el Secretario de la Administración Municipal está comunicando a todos los auxiliares de la Administración que no deberán admitir en sus respectivos Departamentos los escritos de solicitudes, modelo 12 (altas); reclamaciones, impugnaciones y cuanto sea concerniente al desenvolvimiento administrativo, si antes no han sido presentados por el Registro General del Municipio.

500 expedientes de fincas urbanas en la Junta de Amillaramiento

Los miembros que integran la Junta de Amillaramiento Municipal se reunieron bajo la presidencia del señor Manuel de Cárdenas, Jefe de Impuestos Municipales, y actuando de Secretario el señor Tirso Díaz, Jefe de la Sección de Impuesto Territorial, para conocer de 500 expedientes de fincas urbanas que han sufrido alteraciones en sus rentas.

El Alcalde dará albergue y comida por dos meses a unas familias

El Alcalde Municipal celebró un cambio de impresiones ayer tarde con la doctra María Méndez de Villada, Jefa del Departamento de Asistencia y Previsión Sociales del Municipio, acordándose aceptar la sugerencia de ésta para darle albergue por dos meses consecutivos y víveres para un mes, a las familias que sufrieron seria spérdidas en la hecatombe de San José 113, mientras tanto se rehacen de ello.

M.E.C.D. 2016

GACETILLAS

PRADO: «LA DAMA DE LAS CAMELIAS»

Como siempre, para hoy anuncia «Prado» en su acostumbrada matinée de 2, y tandas de 5, y 8 y 15 un grandioso programa por sólo 10 centavos luneta o preferencia, exhibiendo en primer lugar la divertidísima a la vez que entretenida cinta «Tres tíos ladinos», por el simpático actor Robert Young, y a petición Robert Taylor y Greta Garbo, las máximas estrellas del cinema en el romance más grandioso del cine de la historia y de la literatura «La dama de las camelias», del gran novelista Alejandro Dumas (hijo). Completando el programa una revista con los últimos acontecimientos mundiales. El domingo el mejor programa de la Habana Merle Oberón la exótica actriz en una suprema creación del séptimo arte «Amor bajo el fuego» y Jean Harlow, William Powell y Myrna Loy en una atrevida e insinuante joya «Los enredos de una dama».

VERDUN: «ALLA EN EL RANCHO GRANDE»

Un valioso programa a base de dos estrenos anuncian para hoy las carteleras del predilecto cine «Verdún» de Consulado 120, teléfono A-9206. «Allá en el rancho grande», extraordinario drama lírico pleno de emoción, romance encantador, comicidad, bellísimas canciones, y un gran reparto en el que figura el gran cantante Tito Guizar, secundado por la bellísima actriz Esther Fernández, se exhibe en los turnos preferentes de tarde y noche. En los primeros turnos la fina y emotiva cinta «Una millonaria pobre» por Mary Astor. Completan el programa el noticiario Universal, una variedad y la graciosa comedia «Cerveza a barrilazos».

La función que es continua comienza a las 2 de la tarde a los precios de costumbre: 15 centavos luneta antes de las 6 y 30 y 20 centavos después. Los niños y la tertulia con butacas 10 centavos a todas horas.

Mañana, este mismo programa. El lunes: «Qué tiempos aquellos».

ACTUALIDADES: «LA GARZONA»

Muy concurrida ha de verse hoy la confortable y fresca sala del favorito y céntrico cine familiar «Actualidades», de Monserrate 8 y 10, con el teléfono M-5575, pues se brinda a sus muchos favorecedores un programa magnífico, en el que figuran dos importantes estrenos.

En función continua de 2 de la tarde a 11 y 30 de la noche se pasa por la pantalla revista, comedia, estreno de la grandiosa, atrevida, regia producción de interesante argumento «La garzona» con Marie Bell y Henry Rollan y estreno del sensacional, emocionante drama de pistoleros «La legión del terror» con Bruce Cabot y Margarita Churchill.

Mañana: «Rosario», joya en español con Gloria Morell, «Un directo al corazón con James Dunn, episodio de «La selva africana», comedia, cartón y revista.

ESMERALDA Y BOHEMIA: ESTUPENDOS PROGRAMAS

Gran programa ofrece hoy en sus tres tandas el predilecto y coquetón cine familiar «Esmeralda», de Monte 242 (Cuatro Caminos). En matinée a las 2, tanda a las 5 y nocturna a las 8 y 15 se exhibirá revista, comedia, estreno de la preciosa, regia joya musical «Capullos de abril» con Jane Baxter y Richard Tauber, estreno de la divertida, original, magnífica cinta «Tres hombres casados» con Lynne Overman y Roskoe Karns y el episodio 12 de la emocionante super-serie «La selva africana». Mañana: «El honor de un médico», «Capullos de abril», «El ultimo testigo» y comedias.

Muy formidable resulta el programa que para sus asiduos anuncia hoy el favorito y elegante cine de las familias «Bohemia», sito en Calzada de Luyanó y Manuel Pruna, con el teléfono X-2300, el predilecto de las familias de Luyanó. En tanda a las 5 y nocturna a las 8 y 30 se exhibirá revista, comedia, estreno en el barrio de la grandiosa, regia, magnífica producción «El honor de un médico» con Helen Burgees y George Bancroft y estreno de la preciosa, regia joya musical en español «Melodías de arrabal» con Imperio Argentina Carlos Gardel. Mañana: «La antesala de la muerte», «El titán del aire», j«El fantasma de la mina», la pelea de Joe Louis vs. Braddock y episodio.

LIRA: «EL TESTIGO EXTRAORDINARIO»

Gran programa ofrece hoy sábado el confortable y predilecto cine familiar «Lira», de Industria y San José, con el teléfono M-4474.

En función continua comenzando a la 1 y 30 de la tarde se exhibirá revista, comedia, estreno de la sensacional, formidable super-producción «El testigo extraordinario» con Gail Patrick y Lew Ayres, estreno de la magnífica, colosal, emocionante producción «Muñecos infernales» con Maureen O-Sulivan y Lionel Barrymore y el episodio 11 de la muy emocionante super-serie «Roldán el temerario».

Mañana: desde la 1 «Pimienta» con Jane Withers, «Chan en la ópera» con Warne Orland, comedia, cartón y episodio.

MAJESTIC: «MIGUEL STROGOFF O EL CORREO DEL ZAR»

Continúa con grandioso éxito el maravilloso programa confeccionado para el coquetón teatro «Majestic» de Consulado 116, teléfono M-4477. Fresco como las brisas del mar. Comenzando a las 2 de la tarde con una interesante revista, el episodio de la gran serie titulada: «La selva africana» por Clyde Beatty. Ann Dvorak con Harry Carey en la emocionante super-producción titulada: «El fantasma de la pista» y complementa el magno programa la obra cumbre, la producción suprema titulada «Miguel Sthogoff o el Correo del Zar» por Henrry Wilcoxon. Un drama sensacional de amor en medio de la tragedia revolucionaria que todo lo absorbe. Los precios que rigen son: hasta las seis y media de la tarde luneta o preferencia 15 centavos, después 20 centavos luneta o preferencia. La comodísima tertulia con magníficas butacas 10 centavos a todas horas. Mañana: Un regio programa, dos obras supremas. «Miguel Strogoff» y «El fantasma del Circo».

FLORENCIA: «PRIMAVERA»

Grandioso fué el éxito alcanzado ayer en el popular y favorito cine familiar «Florencia», de San Lázaro y San Francisco, con el teléfono U-6768, por la maravillosa superjoya musical «Primavera», que figura de nuevo hoy en el programa.

En función continua hoy sábado de 2 de la tarde a 11 y 15 se exhibirá revista, la jocosa comedia «Trapos y tropiezos», la comedia toda en colores «Fiestas de piratas en las Islas Catalinas» y éxito de la maravillosa, regia, preciosa joya musical de extraordinario argumento «Primavera» creación de Jeanette McDonald y Nelson Eddy.

Precios: mayores 15 centavos hasta las 6 y 30 de la tarde y 20 centavos después. Los niños a todas horas 10 centavos.

Mañana: comedias, cartones y últimas exhibiciones de «Primavera» con Jeanette McDonald.

OLIMPIC: «LA SIRENA DEL PUERTO»

Olimpic, en Línea y B, en Vedado con el teléfono F-6263, de la cadena Alvarez-Hernández.

Hoy en tandas elegantes de 4 y 45 de la tarde y nocturna a las 9 y 45 se exhibirá revista semanal y estreno de la grandiosa, regia, preciosa super producción de magnífico y muy interesante argumento «La sirena del puerto», creación de la bella actriz Dolores del Río con Richard Dix y Chester Morris.

A las 6 y 30 y 8 y 30 se exhibe la magnífica, formidable producción de original argumento «Una millonaria pobre» con Mary Astor y Charles Quigley.

Precios: mayores 15 cts., en la tanda y 20 cts., por la noche Los niños y la tertulia 10 cts., a todas horas.

Mañana: gran matinée a la 1 y 15 con revista, comedia, cartón, episodio 5 de «Entre salvajes y fieras», «La sirena del puerto» con Dolores del Río y otras

VEDADO: «MADRE TIERRA»

Vedado, en la calle B, entre 27 y 29, en el Vedado, con el teléfono F-3128, de la cadena Alvarez-Hernández.

Hoy en tandas elegantes de 4 y 45 y 9 y 45 gran estreno de la extraordinaria, regia, conmovedora super joya cinematográfica de gran argumento «Madre Tierra», con Louise Rainer y Paul Muni.

A las 6 y 30 y 8 y 30 se pasa por la pantalla revista semanal y la divertida y muy original producción «Esposos y desposados» con Sally Eilers y Chester Morris.

Precios: Mayores 15 cts., en la tanda y 20 cts., por la noche Los niños y la tertulia 10 cts., a todas horas.

Mañana: gran matinée a la 1 en punto con revista, episodio de «Entre salvajes y fieras», «Madre tierra» y «La procesión de los dólars».

MODERNO: «MIGUEL STROGOFF»

Un sensacional programa Radio ofrece hoy este teatro Moderno de Jesús del Monte, con el teléfono X-1305, en sus turnos de tarde y noche. «Miguel Strogoff» de Antón Walboork, Elizabeth Allan: «Fantasmas de la pista», de Ann Dvorack, Harry Carey; el cartón-comedia, «¡Ah, del tranvía!», y un Noticiario Fox. Hasta las 6.30: 15 cts., después 20 cts. Niños 10 cts.

Mañana: en todos los turnos «Miguel Strogoff», «Fantasmas de la pista», «Jim de la selva», episodio 5; «El pretendiente de su esposa», «¡Ah, del tranvía!», y un Noticiario Fox. Hasta las 6.30: 15 cts., después 20 cts. Niños 10 cts.

El lunes: lunetas 10 cts, hasta las 6.30, con el siguiente programa, «Preludio de amor», de Grace Moore, Gary Grant, y «Una noche interminable», de Robert Young.

WILSON: «MADRE TIERRA» CON PAUL MUNI

«Wilson», en Belascoaín, y San Rafael. U-5863: 15 cts. de 1.30 a 6.30, y 20 cts. después; niños 10 cts. a todas horas.

Hoy, tarde y noche, la revista semanal (Fox Sound News); la comedia musical en preciosos colores, «Prisioneros del edén» y las atracciones, «Madre Tierra», grandioso espectáculo, interpretado por Louise Rainer, Paul Muni y Walter Conolly, y «Oliver el Octavo», estupenda comedia especial de la Metro, interpretada por Stan Laurel y Oliver Hardy.

A las 5 p.m.: «Madre Tierra», por Louise Rainer y Paul Muni, y «Oliver el Octavo», por Stan Laurel y Oliver Hardy.

El lunes: «Los jardines de Murcia» magnífica producción, interpretada por Juanita Montenegro, y «Cuando cantan las estrellas», superproducción musical Paramount.

El martes: «El proscripto», regia joya, interpretada por Warren William, Karen Morley y Lewis Stone, y «Balneario de moda», estupenda comedia especial.

MAXIM: «LA JORNADA TRAGICA»

Las carteleras del predilecto y confortable cine de las familias, «Maxim», de Bruzón y Ayestarán, con el teléfono U-7049, anuncian para hoy, sábado, tres grandes funciones con un programa formidable.

En matinée, tanda y noche se exhibirá revista, comedia, episodio, estreno de la formidable, sensacional, emocionante super joya cinematográfica de Cecil B. de Mille «La jornada trágica», creación magnífica de Jean Arthur y Gary Cooper y estreno de la magnífica, preciosa, regia joya musical «Cuando cantan las estrellas», con Grace Allen y Jack Benny.

Precios: mayores 10 cts, y niños 5 en la matinée y tanda y mayores 15 cts. y niños 10 por la noche.

Mañana: programa en español con «La millona», de Lina Yegros, «El terror de los inquisidores», con J. J. Martínez Casado, el drama del oeste «El secreto del espía», comedia, cartón y episodio.

INGLATERRA: «MADRE TIERRA» CON PAUL MUNI

«Inglaterra», en San Rafael y Consulado, M-5527; 15 cts. de 1.30 a 6.30, y 20 cts. después. Niños 10 centavos a todas horas.

Hoy, tarde y noche, la revista semanal (Fox Sound News); la comedia especial en preciosos colores, «Prisioneros del edén», y las superatracciones, «Madre Tierra», el más formidable espectáculo del año, interpretado por Louise Rainer, Paul Muni y Walter Conolly, y «Oliver el Octavo», estupenda comedia extraordinaria, interpretada por Stan Laurel y Oliver Hardy.

A las 5 p.m.: «Madre Tierra», por Louise Rainer y Paul Muni, y «Oliver el Octavo», por Stan Laurel y Oliver Hardy.

El lunes: «Los jardines de Murcia» magnífica producción, interpretada por Juanita Montenegro, y «Cuando cantan las estrellas», superproducción musical Paramount.

El martes: «El proscripto», regia joya, interpretada por Warren William, Karen Morley y Lewis Stone, y «Balneario de moda», estupenda comedia especial

.EN SUS COMIDAS Y A TODAS HORAS.
TOME
Sinalco
FRIO
. DIGESTIVO Y REFRESCANTE .
SE VENDE EN CANTINAS - 5¢ MEDIA BOTELLA

GUANABACOA AL DIA

Celia Presmanes Pérez

Continúa muy mejorada de la enfermedad que la retiene en cama desde hace varios días la señorita Celia Presmanes Pérez.

Gentil señorita que pertenece a nuestra mejor sociedad.

Y que goza en el seno de ella de grandes simpatías.

Su residencia es constantemente visitada por las personas que a diario se interesan por el curso de su enfermedad.

Al consignar, tan grata nueva lo hago con verdadero placer.

Y hago votos por que pronto pueda dar a conocer su total restablecimiento.

Funciones Benéficas

Dos funciones de teatro y cine, se celebrarán en la noche del viernes día treinta.

A beneficio del tesoro del legendario Liceo Artístico y Literario.

Para poder realizar las obras de reconstrucción del viejo edificio.

Funciones que tendrán por sede los teatros Carral y Fausto.

Donde se proyectarán magníficas obras cinegráficas.

Por primera vez en esta villa.

En el palco escénico del Carral, actuarán los aplaudidos artistas de la Radioemisora «C M Q».

Actuando de maestro de ceremonias el popularísimo Manolo Serrano.

Los tickets para esas funciones ya están a la venta al precio de veinte centavos.

Estando la mayoría de ellos en poder de nuestras principales familias.

El histórico Liceo, necesita, una vez más, la ayuda y cooperación de todos nosotros.

Y al igual que en la memorable noche del cinco de junio último, resultarán estas funciones un gran éxito.

Nuevos datos iré dando en mis sucesivas crónicas, en relación con esas funciones de teatro y cine.

Convaleciente

El joven Richard Vera, ya está convaleciente de la enfermedad que lo hizo guardar cama por varios días.

Lo cual nos satisface.

Y deseamos continúe así hasta el completo restablecimiento de su salud.

En «La Cotorra»

Mucho entusiasmo se nota entre los naturistas por asistir al gran almuerzo que la popular institución «Pro-Vida» está organizando.

Para el próximo día veinte y cinco.

En los pintorescos jardines «La Cotorra».

Muchas son las adhesiones que en Neptuno cincuenta y siete altos, están recibiendo sus organizadores.

También tendrá efecto, después del almuerzo, una simpática matinée bailable.

Amenizada por dos conjuntos musicales.

Que harán las delicias de los bailadores.

Teatro Carral

El programa de hoy en el Teatro Carral, es el siguiente:

1.—Revista Metrotone.

2.—Lionel Barrymore, el hombre de las mil caras en el drama emocionante «La voz irresistible», acompañado de la linda estrella Margaret O-Sullivan.

3.—«El demonio es un pobre diablo», por Freddie Bartholomew, Jackie Cooper, Mickey Rooney, Jant Hunter y Peggy Conklin, reunidos por primera vez en la realización de esa joya de la cinematografía.

Brillantes exámenes

En los exámenes recientemente celebrados en las Escuelas Pías, obtuvo la alta calificación de Sobresaliente el aventajado alumno Sergio Fernández Cuervo.

Reciba el joven estudiante nuestra calurosa felicitación que hacemos extensiva a sus amantes padres, los esposos distinguidos José Fernández y Celita Cuervo de Fernández.

Del Casino Español

El señor Rafael García Iglesias, entusiasta Secretario General del Casino Español, me comunica lo siguiente:

«Por haber renunciado el manager anterior ha sido designado con el general beneplácito de todos, Manager del Club de Base-Ball de este Casino Español, el señor Pipo de la Noval, conocido de toda nuestra sociedad por su amor entrañable al emperador de los deportes.

El domingo estrenará nuestro Club sus nuevos uniformes y que están verdaderamente elegantes.

Muchas gracias por la publicación de estas notas.»

Esperemos con este cambio de Manager y Uniformes, se sucedan consecutivos triunfos para el Casino Español los encuentros que celebrará su team en el campeonato de la Liga Social Nacional de Amateurs que con tanto éxito se está celebrando en los terrenos de Galbán en el vecino pueblo de Regla.

Tito Guizar

El gran tenor mexicano Tito Guizar con la incomparable Esther Fernández, estarán este día y en las funciones de cinco y cuarto de la tarde y ocho y cuarto de la noche del predilecto teatro Fausto.

Con la films «Allá en el rancho grande».

Toda hablada y cantada en español.

Además se pasará la soberbia producción «A la sombra de los muelles», por Claudette Colbert y Ben Lyon.

Mejorada

La distinguida señora Carmen Santo Tomás Viuda de Soler, de la mejor sociedad pinareña, encuéntrase en nuestra capital, sometida a un tratamiento médico.

Encontrándose muy mejorada de la enfermedad que padece.

En el Hotel Madrid, donde se encuentra instalada es constantemente visitada.

Muy pronto regresará restablecida a la ciudad de Pinar del Río, donde tanto se le estima y quiere.

Nuestros votos por que así sea.

La Tutelar

Próximas están ya los tradicionales festejos de La Tutelar.

Pero parece que este año nada se hará.

Nuestra máxima autoridad, el doctor Rafael Rodríguez Alvarez aún no ha reunido, como en el año anterior, a las personalidades que han de formar el comité de festejos para la celebración de los actos cívico religiosos.

De no hacerlo él, estimo que las mismas personas que lo hicieron antes, lo hagan ahora, pero con el debido tiempo para el mayor éxito.

Esperemos, pues a que pueda dar pronto la citación que se haga para tal fin.

José R. Arango de la Maza.

SE REUNIRA EL MARTES EL CIRCULO DE ESTUDIOS DE LOS CABALLEROS DE COLON

El próximo martes, día trece, se reunirá el Círculo de Estudios del Consejo San Agustín No. 1390, de la Orden de Caballeros de Colón, a las nueve de la noche y en el local social del Consejo. En dicho acto, para el cual cita a los miembros del Círculo e invita a los demás miembros del Consejo el Director del Círculo, doctor Oscar A. Lay, tomará posesión de su cargo de Consultor el R. P. Fr. Ignacio Biain, O.F.M.

Los círculos de estudios son para los Caballeros de Colón la academia y campo de práctica donde estos modernos cruzados adquieren la necesaria preparación para vencer en la lucha que hoy más que nunca, por el honor de su título de Caballeros de Colón, están obligados a afrontar.

CONCIERTO QUE OFRECERA MAÑANA EN EL PARQUE LA BANDA DEL MUNICIPIO

Damos a continuación el programa del concierto que ofrecerá la Banda Municipal de Música de la Habana en el Parque Central, mañana, domingo, a las 8 p. m.:

1.—Pasodoble «La oreja de oro», S. Miguel; 2.—Obertura «Vísperas Sicilianas», Verdi; 3.—Serenata del ballet «Los millones de Arlequín», Drigo; 4.—Selección de la ópera «Carmen», Bizet; 5.—Fantasía de la opereta «La corte de Faraón», Lleó; 6.—Danzón «Boliche», F. Valdés; 7.—Himno Nacional, P. Figueredo.

CUBA Y ROJO: «La Historia se Escribe de Noche»

Hoy brinda el favorito y elegante cine familiar, «Cuba», de Suárez y Corrales, a sus asiduos, un programa grandioso. En tanda a las 5 y nocturna a las 8 y 15 se exhibirá revista, comedia, estreno de la formidable producción «Destierro de amor», con Clive Brook y estreno de la grandiosa, regia, extraordinaria super joya de gran argumento «La historia se escribe de noche», creación de Charles Boyer y Jean Arthur. Precios: mayores 10 cts. y niños 5 cts. en la tanda y mayores 15 cts. y niños 10 cts. por la noche.

Mañana: «Sus últimos instantes», «La historia se escribe de noche», comedias, etc.

«SALON ROJO», el siempre concurrido y elegante cine de las familias, sito en Monte y Antón Recio, ofrece hoy otro grandioso programa. En tanda a las 5 y nocturna a las 8 y 15 se exhibirá revista, comedia, estreno de la preciosa, original cinta «Ocurrió una tarde», con Ida Lupino y Francis Lederer y estreno de la grandiosa, super joya «La historia se escribe de noche», con Jean Arthur y Charles Boyer. Precios: mayores 10 cts. por la tarde y 15 cts. por la noche. Niños 5 cts. a todas horas.

Mañana: «Un directo al corazón», «La historia se escribe de noche» y comedias.

BELGICA Y VIOLETA: «LOS ENREDOS DE UNA DAMA»

«BELGICA»: «Los enredos de una dama», Jean Harlow. —Damas 5 cts.

Un estreno especial le corresponde hoy a este cine de familias, en todos sus turnos se pasa la regia producción por la estrella que ha dejado de existir y que vive en el corazón de sus admiradores, Jean Harlow, cuyo título es «Los enredos de una dama», en que figuran William Powell, Spencer Tracy y Mirna Loy, como complemento se pasa «Servicios confidenciales», por Madge Evans y Robert Young, la comedia «Daños y perjuicios», cartones y Noticiarios. Las damas en matinée y tanda pagarán sólo 5 cts.

Mañana: esta misma película con el estreno de «El acorazado misterioso», por Robert Taylor, episodio 2 de «Roldán el Temerario», comedias y cartones.

El lunes empieza la Semana Cifesa; semana donde se estrenarán en el «Bélgica», las más grandes producciones españolas.

«VIOLETA»: «Los enredos de una dama», por Jean Harlow. Damas 5 c.

Maravilloso estreno hoy en «Violeta», el cine de las familias, cuyo título es «Los enredos de una dama», por Jean Harlow, William Powell, Mirna Loy y Spency Tracy, como complemento se estrena una copia nueva en español de la producción «Olimpia», por José Crespo, comedias y cartones.

Mañana: esta misma película y «De bote en bote», en español por Stan Laurel y Oliver Hardy, episodio 2 de la seria «Roldán el Temerario», comedias y cartones. Damas 5 cts. en tanda y matinée.

UNIVERSAL: : «EL GAVILAN» CON CHARLES BOYER

El predilecto y confortable cine «Universal», de Egido entre Muralla y Sol, el predilecto de la barriada, anuncia para hoy un programa grandioso en el que figuran dos importantes estrenos.

En función continua, comenzando a la 1 en punto hasta las 11 de la noche, se exhibirá revista, comedia, estreno de la formidable, magnífica, interesante producción «Oriente contra Occidente», con el gran actor George Arliss y estreno de la grandiosa, regia, formidable super joya «El gavilán», creación del predilecto actor Charles Boyer.

Precios: damas, niños y tertulia 5 cts. y caballeros 10 cts. hasta las 6 y 30, y mayores 10 cts. y niños y tertulia 5 cts. después.

Mañana: «Herencia robada» o «Extraña luna de miel», «El gavilán», comedia, cartón y episodio.

REUNION DE ALUMNOS EN EL PALACIO ASTURIANO

Para mañana, domingo, a las 8.30 a. m. y en el local del plantel «Jovellanos», se encuentran convocados los alumnos que han de tomar parte en la reválida establecida en dicho plantel, para los que han de obtener el título de Tenedor de Libros, que el Centro Asturiano otorga a cuantos estudian esta disciplina que forma parte del plan de estudios de la sociedad.

Será éste un acto muy animado.

UN BAILE HOY EN EL «C. DE FERRETEROS»

Esta noche, en su sede de Cerro 547, celebra su baile mensual de socios el floreciente Club de Ferreteros, que preside el señor José F. Feito y Taladrid.

Ha organizado dicho baile la activa Comisión de Fiestas del Club de la cual es entusiasta presidente nuestro muy apreciable amigo el señor Higinia L. Fernández.

A las nueve y media comenzará la fiesta, tocando la celebrada Jazz Band de los Hermanos Romero.

DAMAS DE LA COVADONGA

Ha salido de alta la simpática niño Gladys de la Raba, que se encontraba ingresada en la gran clínica de esta asociación, donde fué sometida a la operación de apendicitis, la que fué realizada por el eminente cirujano doctor Elpidio Stincer, quien se anotó un nuevo rotundo éxito

Paga el 'Limones' a Agricultura la suma de $48,910

Con esta suma cubren el importe de $73,910.91 correspondiente al arrendamiento. Otras marcas

Representantes de la Compañía Azucarera Limonar, S. A., arrendataria del ingenio Limones, propiedad del Estado, visitaron ayer al Secretario de Agricultura, ingeniero López Castro, a quien hicieron entrega de un check por la cantidad de $48.910.01, que completa la suma de $73,910.91, correspondiente al arrendamiento del año que venció en 30 de junio pasado.

Por su parte el señor López Castro nos declaró haberse recaudado otras sumas por arrendamientos de fincas del propio central, hasta un total de $90,000.00, siendo el fondo disponible en la actualidad de más de $40.000.00.

La Secretaría de Agricultura viene invirtiendo en la Administración del central alrededor de un cuatro por ciento de los ingresos totales y ha obtenido de la compañía arrendataria que respete los contratos firmados anteriormente por el Gobierno. La renta que se ha alcanzado representa el 6 por ciento de un capital de un millón doscientos mil pesos, valor aproximado de la propiedad; y la compañía arrendataria ha invertido en reparaciones la suma de $81,000.00 y la molienda que acaba de terminarse produjo 94,913 sacos de azúcar.

Marcas de ganado

Se han expedido títulos para marcar ganado a los señores Manuel Fernández, Florentino Santos, Antonio Díaz Vázquez, Juan Sánchez, Andrés Piñeiro, Pablo Díaz García, José Moreira, Ramón Montejo, Miguel Mendoza, Juan Falgueras, Luis Caldez, José Pupo, Manuel Aguilera, Cía. Agrícola Luisana y Manuel Aguila Pupo.

Han solicitado marcas los señores Acalis Rodríguez, Lorenzo Ravelo, Victoriano Viñas, Jsé Rodríguez, Víctor Castro, Pedro Martell, María Sánchez viuda de Blanco, Bernardino, Juan y José A. Caballero, Julio Arenas, Félix Oscar Capote, Nemesio López, Valentín Martínez, Julián Blanco, Angel Rondón, Antonio Lorenzo, Enrique Alvarez, Cefesio Suárez, Manuel Bouza, Julián Montero, Jesús Eulján, Mercedes Villalobo, Gabriel M. viuda de Castillo y Manuel Labrada.

La aplicación de las 8 horas a los marinos cubanos

Celebró sesión ayer la Comisión designada por el Secretario del Trabajo para el estudio de la aplicación de la jornada máxima del trabajo, ocho horas, al personal de los barcos cubanos de cabotaje, sin lesionar intereses de ninguna clase.

Al terminarse la reunión del doctor Enrique J. Guiral, Presidente de la Comisión, declaró a los periodistas que sólo habían tenido un cambio de impresiones, acordando reunirse próximamente para confeccionar, en definitiva, el dictamen que elevarán a la consideración del Secretario.

Regresa hoy el Dr. Sandoval

Por la vía de la Florida, regresará hoy a las ocho de la mañana el doctor José Enrique Sandoval, Asesor Técnico de la Secretaría del Trabajo, que ha representado al Gobierno de Cuba en la reciente Conferencia Internacional del Trabajo celebrada el pasado mes en la ciudad de Ginebra, Suiza.

De los triunfos tenidos por el doctor Sandoval en la importante conferencia a que hacemos mención, hemos publicado distintas informaciones.

Regresa el joven letrado satisfecho de la buena acogida que se le dispensó a la Comisión Cubana en Ginebra.

Nuevo Director del Trabajo

El Secretario del Trabajo al dar posesión ayer de la Dirección del ramo al Comandante Juan V. Govea, nombrado recientemente por Decreto Presidencial, tuvo frases de elogio para el nuevo funcionario, dándole posesión del cargo acto continuo.

El Comandante Govea agradeció dichas frases, suscribiéndose, después, las actas de ritual, pasando al segundo piso del Departamento, donde recibió la Dirección del doctor Guiral, que la desempeñaba interinamente.

UNA DENUNCIA

En la Primera Estación denunció José Antonio Alonso Alday, de 33 años y de O-Reilly 33, que se encuentra en trámites de separación de la sociedad que tiene con Américo Alvarado Sicilia, en el giro de papelería y que este utilizando una llave falsa, sustrajo de su bureau, los libros oficiales de dicho establecimiento, así como otros documentos.

LESIONADA

Gloria Carranza Artiategui, de 13 años y de Chacón 3, fué asistida en el primer centro de socorro de lesiones graves que sufrió al caerle encima su hermano Alfonso, de 15 años.

SOCIEDADES ESPAÑOLAS

EN TODOS LOS TERRENOS DEL CLUB DEPORTIVO ASTURIAS SE CELEBRARA HOY LA FORMIDABLE FIESTA «LA MARUGA»

Ha llegado, por fin, el día en que tendrá efecto la estupenda verbena «La Maruga», acto tradicional que siempre organiza con insuperable esmero la prestigiosa Asociación de Empleados de Peletería.

Esta vez se celebrará en todos los terrenos del Club Deportivo Asturias, situados en Estrella y Subirana, comenzando a las nueve de la noche para terminar a las cuatro de la mañana, siendo amenizada por los siguientes famosos conjuntos: Belisario López, Antonio María Cruz, Cubano 1927, Gloria Matancera, Los Melódicos y el Sexteto Casino.

Como se ve, habrá música para todos los gustos. Y si a esto se agrega que asistirán centenares de bellísimas mujeres, puede augurarse un verdadero acontecimiento para los simpáticos elementos que laboran en el giro de peletería, quienes se proponen tener en breve su casa-club.

Como detalle sugestivo también diremos que habrá numerosos regalos, tanto para las damas como para los caballeros. A divertirse hoy por la noche, pues al Club Deportivo Asturias. El tranvía dejará a los bailadores en la cuadra inmediata.

EN VISPERA DE ELECCIONES, UNO DE LOS CANDIDATOS A LA TESORERIA DEL BANCO GALLEGO HACE COMENTARIOS EN TORNO A LOS PROPOSITOS DE MIR Y SUS COMPAÑEROS

El señor Eleuterio Neira nos envía, con el ruego de que las publiquemos, las siguientes declaraciones en nombre de la candidatura de Miguel Mir, que el próximo domingo a las 2 pasado meridiano, contenderá en las elecciones de la Caja de Ahorros y Banco Gallego. Dicen así:

«Si en estos momentos nosotros mostrásemos pesimismo sobre el futuro de la Caja de Ahorros y Banco Gallego, no seríamos dignos de que los accionistas depositaran su confianza en nuestra candidatura. Sabido es que los pesimistas han sido siempre la negación del éxito y que, en toda empresa, particular o colectiva, los que se dedican a sembrar pesimismos podrán cosechar cualquier cosa menos el éxito.

«Insistimos en que el futuro de la Caja ha de ser tan espléndido y envidiable como quieran los que sean sus dirigentes, y nosotros, que ya hemos demostrado en otras notas que estamos respaldados por «hechos» que nos acreditan —modestia aparte— como luchadores capaces de administrar honrada y eficientemente la Caja de Ahorros y Banco Gallego, sostenemos por el contrario que quienes no tengan fé en el futuro de la Caja ni confianza en sí mismos para poder conducir la nave a feliz término, no están capacitados para aceptar la responsabilidad de erigirse en Administradores de intereses ajenos, que en este caso son de una colectividad que ya ha pasado por demasiadas desgracias a causa de las manos inconscientes que en otros tiempos la han dirigido.

«También afirmamos, en contestación a ciertas mortificantes insinuaciones que nuestros contendientes han hecho por la prensa, que el actual Consejo de la Caja acordó en su última Junta, repartir un dividendo de $1.00 por acción y 50 centavos por amortización de Quebranto. Y que si la situación de toda empresa se conoce por los resultados obtenidos, cuando éstos están cimentados en la cuenta de pérdidas y ganancias, se tiene que ser muy ciego y muy mal intencionado para no reconocer que una Institución como el Banco Gallego, que ha repartido más de 33.000 pesos durante un año, no se halla en franco estado de prosperidad.

¿Que hay que hacer mucho más? A ello vamos; pero óiganlo bien nuestros adversarios: con la frente muy alta por nuestra actuación anterior, y con el alma pletórica de optimismo para nuestra actuación futura, porque tenemos conciencia de nuestra responsabilidad, y porque sabemos de dónde venimos, dónde estamos y a dónde vamos. Vamos a luchar animados del afán de superación que debe caracerizar siempre a las personas de buena voluntad; vamos a luchar con optimismo porque sólo con esta virtud podremos separar todos los escollos de nuestro camino y alcanzar el éxito que ansiamos; y vamos a luchar contra los pesimistas que sólo saben mirar el porvenir a través de un cristal ahumado.

«Un futuro mejor para la Caja de Ahorros y Banco Gallego, esto es lo que nosotros anhelamos y lo que nos proponemos. Si todo en la vida evoluciona tendiendo a la perfección, preciso es que nuestra Institución esté comprendida dentro de esta Ley de evolución. Nosotros impulsaremos esta evolución y la sostendremos en su verdadero ritmo con nuestra solvencia moral, nuestra experiencia y nuestro entusiasmo.

«Seguimos exponiendo hechos y dejamos las palabras para quienes no dispongan de otros medios para convencer a la masa social.

«Las palabras: «yo prometo», «nosotros conseguiremos y concederemos» no son ciertamente las más indicadas para influir en el ánimo de los accionistas conscientes, porque a cualquiera se le puede ocurrir formular las siguientes preguntas: ¿Quién es usted? ¿Qué ha hecho hasta ahora para demostrar su capacidad? ¿De dónde y viene y dónde estaba cuando se necesitaba de su ayuda para salvar y reorganizar la Caja? ¿No se habrá decidido usted ahora a «sacrificarse» ante la magnífica perspectiva que ofrece la nueva era de prosperidad que se inició en la Caja?...

«Y al no encontrar una respuesta satisfactoria a estas preguntas, los señores accionistas sabrán a qué atenerse en el momento de depositar su voto.

«La Habana, 9 de Julio de 1937.

(Fdo.) Eleuterio NEIRA Y CAMPOS

Candidato a Tesorero.

LOS ACCIONISTAS EN GENERAL DE LA «CAJA DE AHORROS Y BANCO GALLEGO» SIMPATIZAN PLENAMENTE CON EL SR. DIAZ PRIETO. ASI DICEN QUIENES SE PROPONEN ELEGIRLE

Se nos envía la siguiente nota, con el ruego de su publicación:

Los incontables simpatizadores del señor Díaz Prieto, que son la mayoría abrumadora de la masa social de accionistas, hablan con gran entusiasmo de su candidatura y de los hombres que le acompañan, quienes esperan con absoluta seguridad su triunfo.

Su lema ya popular: «Hechos, no palabras», ha convencido a todos de que hay que hacer antes que nada la reforma del Reglamento, que es el grito unánime que brota del pecho de aquellos que cuando las juntas memorables de depositantes para levantar la quiebra, pedían también que apareciese un hombre.

Al fin se ha encontrado, dicen todos los accionistas, se hará entonces labor efectiva desprovista de toda política, y de este modo la Casa se verá en estado floreciente.

No hay que dejarse llevar de apasionamientos y hay que escoger los hombres capaces, y de este modo, velando por sus propios intereses, velarán por los intereses de todos.

Hablando con el señor Díaz Prieto, una comisión de accionistas, éste les dijo: «No es posible en ninguna sociedad organizada, hacer labor provechosa, si no se rodea uno de personas capaces. El gobernante ha de tener siempre a su lado buenos colaboradores que sepan trabajar en las materias que se les encomiendan Llevamos un programa sencillo que todos conocen ya, y saben que puede desenvolverse, y espero, si salgo electo, contar con la ayuda de todos, no solamente para velar por la Caja de Ahorros, sino también por los ahorros de la Caja, que también me pertenecen».

Hay que acudir, pues, a la junta, dice el comité patrocinador de la candidatura del señor Díaz Prieto, para que todos los accionistas conozcan bien a todos los candidatos, a fin de que escojan a los que crean más capaces y aptos para gobernar a una institución que se luchó por ella para que fuera como es en la actualidad, y como debe serlo en el futuro: para todos los depositantes.

EL UNICO FUNDADOR SUPERVIVIENTE DEL CENTRO GALLEGO SR. ANGEL VELO SERA OBJETO EN BREVE DE UN HOMENAJE

La Asamblea de Apoderados del Centro Gallego, en una de sus recientes sesiones, ha tenido un recuerdo cariñoso para el único socio fundador con que cuenta en la actualidad la institución, encomendándole a la Comisión Ejecutiva la organización de un magno homenaje en su honor, algo que sea como una consagración de esa reliquia viviente que es don Angel Velo Filgueiras, en torno al cual giran los hechos más interesantes de la historia de las dos principales sociedades gallegas: el Centro Gallego y la «Beneficencia de Naturales de Galicia».

Don Angel Velo es hoy un anciano venerable, cuya edad debe estar, si no pasa, cifrando en los noventa años, a pesar de lo cual todavía conserva un resto de aquellas envidiables energías físicas que tanto le distinguieron hasta que perdió el sentido de la vista hace algunos años, obligándole a retirarse de sus actividades benéficas y sociales. Perteneció muchas veces a las antiguas juntas directivas, en las que desempeñó importantes cargos, y más tarde a la Asamblea de Apoderados y a la Comisión Ejecutiva. Es, además de fundador, socio de mérito, nombrado por la junta general en sesión de 4 de agosto de 1907 Fué director de la sociedad de Beneficencia de Naturales de Galicia por espacio de veinseis años consecutivos y en los buenos tiempos de la Caja de Ahorros fué su tesorero insustituible.

En cumplimiento, pues, del referido acuerdo de la Asamblea de Apoderados, la Comisión Ejecutiva nombró una comisión de su seno para que estudie la clase de homenaje que ha de tributársele y la forma de llevarlo a cabo, cuyos detalles iremos dando a conocer a medida que lleguen a nuestra noticia, pudiendo desde luego adelantar que el homenaje tendrá un carácter eminentemente popular y social.

"CAJA DE AHORROS Y BANCO GALLEGO, S. A."

CONVOCATORIA A JUNTA GENERAL

Cumpliendo acuerdo del Consejo de esta Sociedad, convoco a los señores Accionistas de la misma para la Junta General Ordinaria que habrá de celebrarse en el salón principal del Centro Gallego de esta Ciudad, dividida en dos sesiones: la primera el domingo once del corriente mes de Julio, y la segunda el domingo veinticinco del propio mes, ambas a la una de la tarde.

En la primera, el Consejo dará cuenta de la Memoria correspondiente al año social vencido el 30 de Junio último, la cual se repartirá impresa, y después se procederá a la elección de los señores accionistas que, reuniendo los requisitos exigidos, hayan de sustituir a la mitad del Consejo que ahora cesa, o sean, Director, Vice-Secretario, Tesorero, Interventor, Siete Consejeros y Tres Suplentes; y tres accionistas más que formarán la Comisión Económica Fiscalizadora. En la segunda de dichas sesiones se dará posesión a los electos para formar parte del Consejo y de la expresada Comisión Fiscalizadora; después se leerá el Informe de la propia Comisión, procediéndose acto continuo a la discusión del mismo y de la MEMORIA presentada por el Consejo, para tomar los acuerdos que corresponda.

La orden del día, por acuerdo del propio Consejo, se halla en Secretaría a disposición de los señores Accionistas para que puedan enterarse de ella los que lo deseen, en días y horas hábiles, así como también algunos proyectos y mociones de que se dará cuenta.

Para tener acceso al local en que se celebre la Junta y ejercitar los derechos que le correspondan, los Señores Accionistas que concurran personalmente deberán presentar a la entrada el certificado que acredite las Acciones que poseen, y los que vayan en representación de otro u otros deberán exhibir el poder o poderes otorgados ante el Secretario de la Sociedad o Notario Público.

En cumplimiento de lo acordado en la Junta General de Accionistas celebrada el 27 de Enero de 1935, es preciso advertir que de no reunirse el quorum necesario para la celebración de cualquiera de estas sesiones, quedan desde este momento citados todos los señores Accionistas para las dos de la tarde de los propios días, a cuya hora se celebrarán las juntas respectivas, cualquiera que sea el número de accionistas que concurra y el capital que representen.

Habana, primero de Julio de 1937.

El Secretario,
José Raris Bello.

ACTOS PARA HOY

CLUB DEPORTIVO ASTURIAS: Formidable verbena «La Maruga» desde las nueve de la noche hasta las cuatro de la mañana, en los terrenos del Deportivo Asturias, situados en Estrella y Subirana, amenizada por Belisario López, Antonio María Cruz, la Gloria Matancera, Los Melódicos, el Sexteto Casino y Cubano 1927.

CLUB DE FERRETEROS: Gran fiesta bailable de carácter social, por la noche, en sus salones de Cerro 547, casi esquina a Buenos Aires.

CAPILLA DEL COLEGIO «MARIA MILAGROSA»: Boda de la señorita Mercedes Romero López y el joven Jesús María López González, las nueve de la noche. Dicha capilla está situada en Real 82, Marianao.

FERROL Y SU COMARCA: Junta general de asociados a las ocho de la noche en el palacio del Centro Gallego.

FIESTAS PARA MAÑANA

HOMENAJE A ENRIQUE SAN ANDRES: Te bailable muy animado de 6 a 12 p. m., en el Club Unidos, situado en Cocos número 10, Jesús del Monte.

LICEO DE MEDINA: Brillante fiesta bailable por la noche, en sus salones de 23 esquina a D, Vedado, amenizado por la orquesta de Emilio Parada.

CLUB APOLO E HISPANO-HABANERO: Gran matinée bailable, gratuita, desde las 2 p. m., en los salones del Centro Castellano, amenizada por la orquesta de Neno González y el septeto Cubano 1927.

CASINO ESPAÑOL DE LA HABANA: Te bailable social de 6 a 10 p. m., en su espléndido balneario de Marianao. Dicho acto será amenizado por la aplaudida orquesta de los Hermanos Castro.

OPERACION DIFICILISIMA PRACTICADA A UN NIÑO EN «NTRA. SRA. DEL PILAR»

Si con anterioridad a este caso, no se hubiese demostrado la benéfica y útil labor que el Servicio de Urgencia establecido en la céntrica clínica de Belascoaín y Nueva del Pilar presta a sus asociados y al público en general, bastaría reseñar el siguiente caso para demostrar que con este eficiente servicio, los antiguos médicos de la Balear han convertido su clínica Nuestra Señora del Pilar en una institución de «utilidad pública».

Hace próximamente una semana, el niño Jorge Jofré sufre un grave ataque apendicular; sus familiares tratan de localizar distintos médicos y recurren a distintas instituciones y en ninguna se le puede prestar un rápido servicio; en estas condiciones y llena de desesperación, la madre del niño avisa a la clínica «Nuestra Señora del Pilar», donde rápidamente le envían un médico, el que en la propia ambulancia de la clínica conduce al niño enfermo. Media hora después de haber ingresado en la referida clínica, es intervenido por el cirujano doctor Enrique del Rey, encontrándose un apéndice supurado y gangrenoso. La habilidad de dicho doctor y los cuidados prestados al joven enfermo, han conseguido el milagro de salvarle la vida, devolviendo la tranquilidad a sus padres. La madre del niño Jorge Jofré, comenta, muy favorablemente para los médicos de «Nuestra Señora del Pilar», la asistencia que su hijo ha recibido.

EL «CASINO ESPAÑOL» Y SU TE BAILABLE DEL 11

Mañana, domingo, estará de fiesta el Casino Español de la Habana, en su Balneario de la Playa de Marianao.

Ofrecerá, de 6 a 10 p. m., un animado te bailable, en su hermoso Salón Circular de fiestas.

La afamada orquesta de los Hermanos Castro, siempre tan aplaudida, ejecutará los bailables.

Una fiesta para los señores socios y sus familias, exclusivamente.

Para la cual reina inusitada animación.

También existe mucho embullo entre los socios del Casino y sus familias para el gran campeonato de Squash que se inaugurará el sábado 17 del que cursa, en la cancha del Balneario.

EL HOMENAJE A PARDIAS

Podemos asegurar que el banquete-homenaje al querido presidente del Casino, el distinguido «clubman» señor Bernardo Pardías, ha de resultar un verdadero acontecimiento social. Hay ya más de trescientas adhesiones y según noticias, el banquete pasará de seiscientos cubiertos.

Será el sábado 31 del que cursa, en el Salón de Fiestas del Balneario, a las 9 p. m.

Para esa noche, se prepara una grata sorpresa a los socios del Casino. Lo que fuere, lo publicaremos a su debido tiempo.

NOTAS DIVERSAS DE LA ASOCIACION CANARIA

Mañana domingo, a las 9 de la mañana, tendrá efecto en el sanatorio «Nuestra Señora de la Candelaria», de la Asociación Canaria, el acto de la presentación del nuevo director, doctor Armando de Rojas.

El presidente general, señor Ignacio Padrón Hernández, se complace en invitar a los señores asociados y sus familiares para que den mayor brillantez al acto.

Sesión de los Representantes

Conforme anunciáramos, el próximo domingo, día 11, celebrará sesión ordinaria la Asamblea de Representantes de esta jujante sociedad regional, comenzando a la una de la tarde.

El día 18 se celebrará el concurso de nuevas inscripciones

Por acuerdo del Comité Ejecutivo, se ha dispuesto la celebración del cuarot gran concurso de propaganda, con premio de dos aparatos receptores de radio de toda onda, modelo 1937, para el domingo 18 del corriente mes.

EL CABALLERO TRAN-BUS OFRECERA SORPRESAS EN LA GRAN VERBENA DEL 17

Estupendo será el festival que para el 17 de Julio preparan los muchachos del «Casino Deportivo Tranbus», en los amplios terrenos de Estrella y Subirana.

Sugestiva será la nota del «Caballero Tran-bus», quien dará pasajes gratis a quien se los pida; y las damitas, además, serán obsequiadas con finos regalos.

El costo del billete de entrada será de sesenta centavos.

Los bailables estarán a cargo de Antonio María Romeu, Belisario López, Sonora Matancera y Gloria Matancera, conjuntamente con un afamado Jaz Band. Esto hace prever la seguridad de que los chicos del Tranbus obtendrán un rotundo éxito.

M.E.C.D. 2016

AJUSTARA UNA COMISION MIXTA LOS DISTINTOS CRITERIOS OPUESTOS SOBRE LA LEGISLACION ELECTORAL

UN PROYECTO DE LEY PARA QUE DISFRUTEN DE RETIRO LOS SUSTITUTOS DE LOS REGISTRADORES DE LA PROPIEDAD

Mejoran el sueldo a los empleados de la Cámara Popular

También se ha atendido mejor el servicio interior, que era poco eficaz en muchos puntos

Mucha actividad se ha advertido en estos días en la Cámara de Representantes con motivo de los aumentos que se les ha conferido en sus haberes a los más modestos empleados de dicho organismo.

El representante Narciso Morán, inspirador de esa merecida retribución a los empleados de la Cámara, ha sido muy felicitado, y por esa razón lo visitamos en su despacho para conocer de sus labios la labor que ha realizado como miembro de la Comisión de Gobierno Interior.

Mejoras en el edificio

Los servicios de refrigeración moderna; de ventilación y radio, amplificación e iluminación en el hemiciclo; teléfonos, ascensores, tapicería, jardinería y limpieza han sido tan perfectamente dotados, que es evidente la mejora de los mismos.

Para llevar a cabo esos trabajos se ha necesitado de la cooperación de los humildes empleados de dicho cuerpo colegislador que atienden esos sectores, y en premio a esa ardua labor fué que el señor Morán sugirió al Presidente de la Cámara y demás miembros de la Comisión de Gobierno ese justiciero aumento, distribuído de la siguiente manera:

	Sueldos	Aumento	Total
Sección del Negociado Técnico .	$ 3,145.00	$ 233.10	$ 1.488.00
Conserjería	3.145.00	688.00	3,833.00
Estafeta	2,233.15	510.85	2,744.00
Cuerpo de Policía	5,976.82	938.88	6,915.70
Pagaduría	1,058.32	470.01	1,528.33
Mayordomía	200.00	50.00	250.00
Total mensual	$13,868.19	$2,890.84	$16,759.03

Además de los diez y seis mil setecientos cincuenta y nueve pesos, con tres centavos que se pagan por concepto de haberes mensuales a los empleados de esos departamentos recientemente aumentados, se consigna la cantidad de mil ochocientos setenta pesos mensuales como pago de antigüedad a los que llevan más de diez años de servicios.

Por lo que queda entendido que el total de aumentos a esos empleados asciende en este ejercicio económico a la cantidad de $34,690.08.

Desiste el Jefe del Estado de hacer un viaje a Cienfuegos

Tiene importantes asuntos en estudio que le impiden tomar descanso de 2 días

Se informó en Palacio que, seguramente, el Jefe del Estado no hará su anunciado viaje a Cienfuegos, a donde se proponía asistir para presenciar las regatas de remos anunciadas para mañana domingo en la bahía de dicha ciudad.

En estos momentos el Presidente de la República está muy ocupado resolviendo cuestiones administrativas de gran importancia que le impiden distraer su tiempo.

A dar las gracias

Para darle las gracias al Presidente por los ascensos de que han sido objeto en los cargos que desempeñan, los señores Collado, Véliz y León Otaño.

El señor Otaño, designado recientemente Jefe del Servicio Central de Hacienda manifestó a los periodistas que no tiene todavía planes definitivos en su Departamento, pero que se propone normalizar las recaudaciones a fin de elevarlas a su máximo.

Pocas actividades habrá en Palacio, hoy.—No hay audiencias.—Muñiz Vergara, líder nacionalista se entrevistó ayer con el Jefe del Estado.—El Dr. Ruiz Montaño y el Instituto del Café.—El lunes comenzará una gran cruzada contra la peste blanca.—Altos empleados, recientemente nombrados, dán las gracias al Presidente.—Mejoran el sueldo a los empleados de la Cámara y se atienden mejor otros servicios.—Lo que será el Bosque de La Habana.—Declara el Senador Pedraza que el Senado modificará algunos acuerdos electorales de la Cámara.—Rodríguez Pintado y el Carnet de Extranjeros.—Preparativos para la Convención Liberal.—Fico López en favor del estudiante pobre.—Un proyecto de ley de pensiones y jubilaciones de Veteranos.—Peláez aclara.—Notas sintéticas del Congreso.—La política pinareña.—Sigue sin cubrirse la Presidencia del Consejo vueltabajero.—Otras notas del movimiento de la política en todo el territorio nacional

MOVIMIENTO POLITICO

Notas sintéticas del Congreso

El artículo 49

Si queremos ser rigurosamente exactos, no podemos sustraernos a la verdad de que los representantes, al ser proclamados candidatos a esos cargos por sus respectivos partidos políticos, sabían que en la Ley Constitucional vigente, existe un precepto que de manera diáfana impone la renovación de ese organismo de por mitad, cada dos años.

También es un hecho cierto, que el Decreto 680 se promulgó por el Gobieron Provisional, con el solo objeto de crear una minoría de doce senadores en la Alta Cámara, sin otro ulterior motivo.

Exacto así mismo es, que en el citado Decreto-Ley se faculta a la Constituyente para determinar los períodos de elección de los congresistas. Pero en el ánimo de los legisladores no influyó para nada el artículo 49 de la Constitución, en aquel entonces, sino que se concibió esa fórmula como la única solución que podía dársele a una pugna existente en el Senado, en la cual los miembros de la minoría se rebelaron contra el intento de los mayoritarios de no reconocerle sus términos más que por cuatro años, es decir, por el período corto.

Y como esa pretensión de los senadores de la mayoría implicaba un menoscabo para los de la minoría que ingresaban a virtud del Decreto 680, el Ejecutivo zanjó el problema con el más amplio espíritu de equidad posible, o lo que es lo mismo, trasmitió la solución definitiva del asunto a la más alta representación popular: la Asamblea Constituyente.

Pero, a pesar de los filósofos, de las argucias y de todas las opiniones, de que haya o no sorteo, de que se reúna o no la Asamblea Constituyente, en determinado día siempre, dirá literalmente el artículo 49 de nuestra Constitución: «La Cámara se renovará de por mitad, cada dos año.

Un hecho cierto que no necesita filosofía...

Para pagar matrículas a estudiantes pobres

Juan Francisco López, representante villareño, ha presentado a la mesa de la Cámara un interesante proyecto de Ley, por el que trata de solucionar el estado de numerosos estudiantes pobres.

La proposición de «Fico» López concede un crédito para pagar una cantidad de matrícula igual al número de estudiantes que se verían privados de continuar sus estudios, si se le exigiese el pago de las mismas, por encontrarse en precaria situación económica.

El citado representante villareño, también nos aseguró que había obtenido la promesa formal de la mesa de la Cámara, de incluir su proyecto en una sesión extraordinaria que se celebrará el próximo lunes, en el primer lugar de la orden del día, y que estaba convencido de que tanto el Senado, como después el Ejecutivo, le impartirán su aprobación.

«ORDENA BERUFF QUE SEAN RETIRADOS TODOS LOS PERMISOS DE PUESTOS FIJOS QUE SE HABIAN DADO».

IRAN A LA LUCHA COMICIAL CONSTITUYENTE LOS AMIGOS DEL GRAL. MARIO MENOCAL

El doctor Raúl de Cárdenas, líder del Comité Independiente recientemente creado en la Cámara por separación del Comité Parlamentario del CND, nos manifestó ayer que ni los miembros de ese Comité ni los amigos del general Menocal, ni él personalmente, habían pensado en ningún momento ir al retraimiento electoral; por lo que resulta de todo punto incierta la afirmación puesta en boca suya en declaración que se le atribuyó en el sentido de que pensaban esos elementos no concurrir a los próximos comicios para delegados a la Constituyente.

La ratificación final hecha por el doctor Cárdenas es que irán a las elecciones.

En auxilio de los que ayudaron a la obra de la libertad

Un proyecto de ley tiende a ofrecerles mayor beneficio en el cobro de pagas y pensiones

A la Mesa de la Cámara ha sido presentada la siguiente proposición de ley:

Por cuanto: Estableciéndose por el Artículo I del Decreto-Ley número 64 de 2 de Abril de 1935, publicado en la Gaceta Oficial del 4 de dicho mes y año, en relación con el Decreto-Ley número 606 de 19 de Octubre de 1934, publicado en la Gaceta Oficial del 22 de dicho mes y año, que los Miembros del Ejército Libertador que se encuentren jubilados o puedan jubilarse al amparo de la Ley de Jubilación de Funcionarios y Empleados del Estado, la Provincia o el Municipio, así como los que estén retirados por razones de otras Leyes Civiles o Militares, podrán desempeñar cualquier cargo civil del Estado, la Provincia o el Municipio y percibir, simultáneamente, lo que le corresponda por la jubilación, retiro o pensión y por el sueldo del cargo civil; o también, conjuntamente, el importe de la jubilación o retiro y de la pensión, siempre que acrediten haber prestado no menos de veinte años de servicios en el Estado, la Provincia o el Municipio, de acuerdo con las Leyes que rigen la materia, considerándose a esos efectos como dobles los años que hubieren estado en la Guerra de Independencia de Cuba; quedando comprendidos en los beneficios de esta Ley los Funcionarios, Auxiliares y Subalternos del Poder Judicial que reunan los requisitos exigidos en la misma y con derecho a que le abonen lo que le corresponda a todo el que hubiere reclamado la justificación de sus derechos con los documentos suficientes ante la Autoridad correspondiente, después de la publicación de la referida Ley número 64 en la Gaceta Oficial de la República.

Las personas que deseen rendir tributo a la memoria de un ser querido tendrá ocasión si lo desea, de perpetuar su recuerdo en el Bosque sembrando un árbol en homenaje.

El doctor Luis Machado ha ofrecido donar materiales de construcción en abundancia.

Aunque el Bosque comprenderá las márgenes del río Almendares, las industrias instaladas allí serán respetadas.

Se estima que en el inicio de los trabajos serán empleados presos debido a la escasez material de recursos, pero más adelante, a medida que se vayan arbitrando medios para ello, se les dará oportunidad a los obreros.

Interrogado el Secretario de Obras Públicas sobre la ley del Congreso ordenando pagar a la empresa concesionaria del dragado de Cárdenas, dijo que el Gobierno solo abonará trabajos realizados y comprobados.

Pronto comenzarán las obras para el bosque de la Habana

Una iniciativa feliz, que permitirá asociar al pueblo a esa gran obra de progreso

Fué tópico de la conversación, nuevamente ayer en Palacio, el proyecto del Bosque de La Habana.

A propósito de este asunto charlaron con los repórters los secretarios de ObrasPúblicas y Agricultura y el señor Luis Machado.

El señor Borges dijo que las obras se inician con dos créditos: uno de seis mil pesos de su Departamento y otro de diez mil otorgado por el Presidente de la República.

El Secretario de Obras Públicas no pudo ofrecer la cifra exacta del costo total de los trabajos, limitándose a decir «es una tarea de mucho corazón que verá su fin».

Añadió que a la realización del Bosque habrá de contribuír todo el pueblo de la Habana, ya que cada ciudadano podrá plantar allí un árbol mediante la autorización correspondiente.

Las personas que deseen rendir tributo a la memoria de un ser querido tendrá ocasión si lo desea, de perpetuar su recuerdo en el Bosque sembrando un árbol en homenaje.

El doctor Luis Machado ha ofrecido donar materiales de construcción en abundancia.

Aunque el Bosque comprenderá las márgenes del río Almendares, las industrias instaladas allí serán respetadas.

Se estima que en el inicio de los trabajos serán empleados presos debido a la escasez material de recursos, pero más adelante, a medida que se vayan arbitrando medios para ello, se les dará oportunidad a los obreros.

Interrogado el Secretario de Obras Públicas sobre la ley del Congreso ordenando pagar a la empresa concesionaria del dragado de Cárdenas, dijo que el Gobierno solo abonará trabajos realizados y comprobados.

HOY SERA EL ALMUERZO A MELUZA OTERO

Hoy, a la una de la tarde, se ofrecerá un almuerzo a nuestro querido compañero Francisco Meluzá Otero, de la redacción de «Avance».

Se lo brindan los repórters que cubren la Secretaría de Educación Pública, sus camaradas en la diaria labor, con motivo de su exaltación al cargo de director del Boletín Oficial de la Secretaría de Estado.

Se trata de un homenaje merecido, ya que Meluzá Otero es un antiguo periodista y un miembro distinguido de nuestro Servicio Exterior, a quien se hace justicia llevándolo a dicha posición oficial.

Ha de ser un acto sencillo, pero fraternal, en el que brillará el buen humor y gozarán de un rato de franca expansión los espíritus.

En fin, algo íntimo y digno de Meluzá Otero.

De política menuda

Preparativos liberales

En el salón acostumbrado del Senado se reunieron en la tarde de ayer los organizadores de la Gran Convención Liberal del próximo dos de agosto.

Fué excusada la asistencia del comandante Enrique Recio, por encontrarse indispuesto.

Para activar el estudio y recepción de los trabajos que se proponen presentar numerosos delegados en la Convención, se dió cuenta con la necesidad de activar la comunicación en todos los liberales, que ya han sido designados para realizar la comunicación con todos los correligionarios liberales, que ya han sido designados para integrar la Comisión de Enlace, que tendrá a su cargo armonizar las proposiciones, que podrán presentarse hasta veinte y cuarto horas antes de la sesión de apertura.

Hasta este momento son miembros de la Comisión de Enlace citada, los señores Senador Ramón Vasconcelos, doctores Rafael Guás Inclán, Miguel Angel Cisneros y Esteban de Varona: Senador José M. Casanova, doctores Américo Portuondo, José R. Barceló, Luis Grau Agüero, Ricardo Eguilior; Representantes a la Cámara, José Benito Prieto, Eduardo Suárez Rivas y José Madrazo: Senador Manuel Capestany y doctores Juan Antonio Vázquez Bello, ex Gobernador de Santa Clara; Arturo Alemán y Emilio Núñez Portuondo, Ministro de Cuba en Panamá; César Madrid, Aquilino Lombard, César Casas y Prisciliano Piedra, coronel retirado Manuel Benítez, Marcelino Garriga y R. García Birba; Representantes a la Cámara: José Acosta O-Bryan y doctores Rogelio Ribas y Manuel Tomé. Provisionalmente ha sido designado secretario de la Comisión el doctor Esteban de Varona, a quien deberán enviársele todos los trabajos.

Conforme al acuerdo del lunes pasado desde ayer han quedado abiertos los libros registros de Delegados, habiéndose acordado que se activen los trabajos de inscripciones, a fin de que no queden sin inscribirse en los últimos días algunos liberales, por el exceso de inscripciones de última hora.

Aclara Carlos M. Peláez lo ocurrido en la Asamblea de Acción Republicana

El señor Carlos M. Peláez, Presidente del Comité Ejecutivo Municipal del Partido «Acción Republicana» nos ruega la publicación de la siguiente nota:

«Nos han sorprendido extraordinariamente las informaciones que publican algunos periódicos de ayer al referirse a la Asamblea celebrada el jueves por la noche en el Círculo de nuestro Partido. Las personas que facilitaron esa versión a los distintos periódicos que la acogieron en sus columnas, son las mismas que tratan de evitar la adopción en ese acto.

«Nosotros afirmamos, bajo palabra de honor, y retamos a los diez y ocho individuos que se retiraron de la Asamblea al no lograr sus propósitos de disolverla, a que desmientan los siguientes hechos ocurridos en la noche del jueves:

«Primero: La Asamblea se constituyó con la asistencia de más de 400 personas, todas pertenecientes al Partido «Acción Republicana» entre las cuales figuraban la casi totalidad de los miembros de los Comités Ejecutivos, Municipal y Provincial. Presidentes y Secretarios de Comités y Sargentería de toda la municipalidad, adoptándose el acuerdo de pedir al presidente p. s. r. del Comité Ejecutivo Nacional, doctor Ramón Zaydín, que convocara a ese organismo para protestar enérgicamente del propósito de la mayoría del Congreso de anticipar la celebración de las elecciones Constituyentes, acortando los plazos para organizar y reorganizar los Partidos en forma tal, que hace imposible toda labor en ese sentido.»

«Segundo: que al hacer uso de la palabra el señor Peláez, surgió un incidente entre el referido señor Peláez y el señor Luciano Torres, quien se retiró del salón como a las 10 y 30 p. m. continuando después el acto hasta después de las doce de la noche, con la asistencia de los elementos que se mencionan al comienzo de esta nota.

«Tercero: Que hicieron uso de la palabra después del incidente, para apoyar al señor Carlos M. Peláez, los señores doctor Radio Cremata, Valentín Díaz Francisco Castro, Carlos M. Morales, Ricardo Cruz, Ramón Laza y otros, acordándose respaldar cualquier actitud que se adopte por el doctor Miguel M. Gómez y el Comité Ejecutivo Nacional del Partido, haciéndose especial mención del jefe máximo del Republicanismo que cuenta con el cariño y la adhesión de todo el Partido.

«Es absolutamente falso, por tanto, que la Asamblea se disolviera y no tomara acuerdos. Puede afirmarse de manera categórica que los Republicanos seguirán siempre al doctor Miguel M. Gómez.»

La política en Pinar del Río

La noticia que con isistencia circulan al través de toda la provincia sobre postulación del rico cosechero y acaudalado hombre de negocios Benito Remedios para el cargo de Gobernador pinareño por el Partido Conjunto Nacional Democrático, tiene vivamente interesados a los hombres destacados de la política vueltabajera.

En verdad se teme la confirmación de esos rumores, porque en ellos se dice también que el igualmente poderoso factor económico y político Manuel Pérez Galán, actualmente Representante a la Cámara, apoya al señor Remedios para dicho puesto, optando él por un acta de Senador. Se considera en toda la región que Galán y Remedios unidos bajo una misma bandera, significan una barrera electoral de indiscutible inexpugnabilidad.

Tales son los arraigos políticos de estos grandes elementos que ejercen un absoluto control sobre entidades y factores de innegable fuerza provincial. Prometemos seguir informando a los lectores del DIARIO sobre estos problemas y la actitud del Representante Pérez Galán y del ex Senador Remedios.

Los amigos del General Menocal se mueven intensamente en el término de San Cristóbal, según nos acaba de manifestar el procurador Camacho.

Dice nuestro informante que han quedado constituídos ya los comités de los barrios con gran éxito.

La Presidencia del Consejo sigue en pie. Definitivamente dicho problema será resuelto el próximo miércoles, de acuerdo con las declaraciones hechas por la mayoría de los Consejeros.

Miranda sigue siendo un enigma, pero parece inclinarse a la tendencia que acuerde sortearse con él, que seguramente será el Conjunto, puesto que los nacionalistas doctores Regal y Jordán están resueltos a no aceptarlo de ninguna manera.

Sin embargo, no obstante todo esto, algunos observadores estiman que los coalicionistas podrán llegar a una solución satisfactoria antes de terminarse la semana.

Veremos cuál será el agraciado.

Sobre la actualidad política pinareña nos ha ofrecido interesantes declaraciones el destacado Representante a la Cámara y actual presidente del cenedismo vueltabajero Antonio Duarte Alfonso.

Dice Duarte que el conjuntismo está íntegro en toda la provincia y que muy pronto podrán sus jefes dejar plenamente demostrada tal aseveración.

En igual sentido se expresó el también Representante Marcelino Suárez de la Portilla, futuro candidato a Senador y el actual Senador Ramón del Collado.

Guillermo RODRIGUEZ.

«EL GRAN COMETA QUE SE HARA VISIBLE PARA LA TIERRA EN ESTE MES, NO TIENE COLA».

RODRIGUEZ PINTADO CREE NECESARIO QUE CUESTE $3 EL CARNET DE EXTRANJERO

El doctor Juan Rodríguez Pintado manifestó en Palacio ayer que es de imprescindible necesidad la aprobación del proyecto de ley del señor Alfredo Alvarez, elevando a tres pesos el costo del Carnet de Extranjeros y reorganizando el Departamento correspondiente.

Dijo que hasta hace poco dicho carnet recaudaba dos mil pesos diarios, habiendo bajado ahora a trescientos pesos.

Agregó que a fines de este mes serán inauguradas las nuevas obras de la cárcel de Guantánamo.

Se espera que el municipio de la Habana sitúe el crédito correspondiente a fin de inaugurar las mejoras introducidas en el vivac de la Habana.

Tendrán su retiro los sustitutos de los Registradores

Trátase de que no sea menor de $50. Un proyecto de ley en auxilio de esos funcionarios

Con la firma del representante José Antonio Martínez Méndez, que acompañan las del doctor Julio Chacón Pérez, doctor Oscar Quiñones y otros congresistas, se ha presentado a la Cámara una proposición de ley por la que se concede el derecho de jubilación a los sustitutos de los registradores de la Propiedad.

Por esa ley propuesta son de aplicación en todas sus partes las mismas disposiciones que rigen la jubilación de los Registradores de la Propiedad a los mencionados sustitutos, con la sola excepción de que percibirán la mitad de la suma fijada a aquéllos.

Esa suma, sin embargo, no será nunca inferior a cincuenta pesos.

Al objeto de hacer posible esa jubilación, se estatuye que si las circunstancias lo exigieren será aumentado hasta el diez por ciento de la recaudación de cada registro de la propiedad al Fondo de Jubilación creado para el fin de pago de pensiones.

En la proposición de ley que nos venimos refiriendo se recuerda que por la ley promulgada en 26 de marzo de 1929 se concedió la jubilación a los Registradores de la Propiedad, medida que no comprende en sus beneficios a los auxiliares de aquellos, tan responsables como los Registradores en el manejo de esas oficinas.

Se observa, igualmente, que esos encargados de Registros resultan en realidad los que tienen a su cargo el despacho del Registro, percibiendo por su delicado trabajo una participación en los ingresos, después de deducidos los gastos naturales de la oficina, con lo que es visto —se argumenta—que están contribuyendo al fondo de jubilación de los Registradores de la Propiedad, en el que hasta ahora no tienen beneficio alguno.

Todos los empleados de Gobernación no cesanteados están confirmados en sus cargos a los efectos de la nómina

No se le ha aceptado la renuncia al Comisionado de Base Ball, Teniente Coronel Galíndez. Se cree necesario aumentar la plantilla en el Registro de Extranjeros

Con motivo del presupuesto del actual año económico que ha comenzado a regir el primero del presente mes han sido ratificados todos los funcionarios y empleados de la Secretaría de Gobernación, con excepción, como es lógico, de aquellos que han sido declarados cesantes. Las ratificacines de los altos jefes se ha hecho por decreto presidencial, refrendado por el Secretario Coronel Amiel, y los demás por decreto solo del Secretario y del Subsecretario doctor Juan Rodríguez Pintado.

Ascendido el doctor Palacio de la Cruz

Por decreto presidencial, el primero firmado en ese sentido, ha sido ascendido a Director General de Personal, Bienes y Cuentas de la Secretaría de Gobernación, el doctor Mario Palacio de la Cruz, el cual, por cierto, será objeto de merecido homenaje con tal motivo.

Está solucionado el asunto del Comisionado Nacional de Base Ball, Teniente Coronel Ignacio Galíndez

Todos los indicios son de que está al solucionarse o lo está ya, el problema planteado por el Teniente Coronel Ignacio Galíndez, del Ejército Constitucional, al mantener su renuncia del cargo de Comisionado Nacional de Base Ball Profesional; al menos el Coronel Amiel no le ha aceptado la renuncia, sino que lo ha ratificado plenamente, en consideración a que el cese del Teniente Coronel Galíndez en el cargo sería, prácticamente, la muerte de ese deporte en Cuba, que puede considerarse nacional.

Supimos ayer en Gobernación, que se ha acondicionado un excelente local, con mobiliario completo, para la referida Comisión Nacional de Base Ball Profesional, a la que se han destinado dos empleados más, y que al Teniente Coronel Galíndez se le han brindado, una vez más, los medios necesarios para el mejor desempeño de su elevada misión.

La presencia del señor Galíndez al frente del base ball en Cuba, es muy necesaria, como ha quedado demostrado y de ahí que con gusto damos la noticia de que puede asegurarse que continuará en el cargo ya mencionado, laborando en beneficio de la juventud y del base ball.

El Registro de Extranjeros

Cada día se comprueba más la urgente necesidad de que se reforme la plantilla del Negociado del Registro de Extranjeros, aumentando el número de empleados, que ha sido rebajado con motivo de la nueva estructuración que se le ha dado en los actuales presupuestos. Ese aumento de personal haría que aumentara la recaudación, la cual está en merma por razón de la rebaja ya apuntada, pues de continuar con el mismo personal de ahora se puede calcular que ese Negociado tenga un déficit de $12,000.00 al mes, que serían $144.000.00 al año. Como ya informamos existe un proyecto de ley del Representante doctor Joaquín Pedraza, por el cual se restablece la antigua plantilla del Registro, y de aprobarse volverá este Negociado al auge y predominio que tenía hasta el ejercicio económico anterior.

Un presunto expulsado, demente

Se supo en Gobernación, ayer, que en el Campamento de Tiscornia está recluído, desde el 18 de julio del pasado año, el español Antonio Rodríguez Arias, el cual presenta síntomas de enajenación mental; por lo que el Negociado de Orden Público de la Secretaría, ha interesado del Alcalde habanero designe un médico forense para que dictamine sobre su estado, y entonces resolver; caso de comprobarse la enajenación mental, Rodríguez Arias será trasladado a un establecimiento apropiado hasta que obtenga su completa sanidad. Rodríguez Arias extinguió condena por atentado a agente de la autoridad, en Camagüey, y está acusado de mantener ideas comunistas, por lo que se decretó su expulsión.

La hija de Sir Lambton Loraine, que evitó se fusilara a los tripulantes del Virginius, hace un obsequio a Cuba

En el primer viaje de un navío de guerra a Inglaterra, se rinde este homenaje. Un discurso del General García Vélez. Los marinos cubanos en Amberes fueron muy agasajados

En el Estado Mayor de la Marina de Guerra se han recibido pormenores relacionados con la ceremonia efectuada en Inglaterra por la dotación del crucero «Cuba», en memoria del marino inglés Sir Lambton Loraine, que mandaba, en 1875, el buque de S. M. B. «Niobe», impidió que se continuara fusilando a los prisioneros de la goleta «Virginia», en Santiago de Cuba.

Para efectuar el homenaje se pusieron de acuerdo el encargado de Negocios de Cuba en Inglaterra, el comandante Brito, el comandante Felipe Lois, delegado especial del Jefe de la Marina, el comandante médico doctor Agramonte, que formó parte del Estado Mayor del comandante Brito.

El homenaje de Cuba a Sir Loraine tuvo efecto el día 29 de mayo en la forma siguiente:

A las 8:30 a. m. salieron de Londres en automóvil el general García Vélez y el doctor Agustín Batista, miembros de la Misión Especial; el comandante Calderón, el capitán Peláez, teniente Hernández Xucla y teniente Cabrera Fuentes, oficiales del barco y además el encargado de Negocios; el primer secretario doctor Carlos Blanco, el cónsul en Londres señor Julio Broderman; el teniente de la Reserva, Molina y los señores Caminero y García García, representantes del DIARIO DE LA MARINA y «El País», respectivamente.

A las 11:30 a. m. llegaron a Ipswich donde se reunieron con el representante del Almirantazgo y con el jefe de Policía de Ipswich, representando al Ministerio del Interior, así como otras autoridades y personalidades de la localidad.

Poco después de las 12 m. hicieron acto de presencia en el cementerio anexo a la iglesia de Santa María, en Branford. Les acompañaban: Miss Loraine, hija del contralmirante, en su propia presentación, y en la de su hermano, Cir Persy Loraine, que actualmente es embajador de la Gran Bretaña en Turquía.

Los cuatro oficiales del crucero montaron la guardia de honor y después de una breve plegaria del vicario de la iglesia, el encargado de Negocios pronunció breves y elocuentes palabras, siguiéndole el general García Vélez, que dijo:

«Como representante del Ejército de la Independencia de Cuba, cábeme el honor de asistir con reverencia al homenaje de justicia y de profunda gratitud que la Marina de Guerra de la República de Cuba, en su primera visita a Inglaterra, como un deber, rinde al valiente comandante del barco de Su Majestad «Niobe», Sir Lambton Loraine, Bart. por su caballerosidad, humana y enérgica conducta el día 8 de noviembre y las semanas que siguieron, de año 1873, salvando las vidas, no solamente de los súbditos británicos, sino también de otras nacionalidades del desgraciado barco «Virginia», en el puerto de Santiago de Cuba.

Y aunque es justo al mismo tiempo alabar la iniciativa del comodoro A. F. R. de Horsey, comandante de las Fuerzas Navales de Su Majestad en las Indias Occidentales, bajo cuyas órdenes Sir Lambton, incuestionablemente actuó la Historia acuerda «al hombre en su lugar» la gloria de haber dado fin a las ejecuciones de la mayor parte de los prisioneros juzgados y sentenciados sumariamente por consejos de guerra improvisados.

Su valor, templado con su habilidad y tacto, evitaron mayor destrucción de vida después de su llegada a Santiago, ganando desde aquel memorable día imperecedera admiración del pueblo cubano.

Nosotros no podemos recordar a Sir Lambton Loraine, sin asociar su noble actitud con los esfuerzos desplegados, sin éxito, por el gobernador de Jamaica, Sir John P. Grant; por los funcionarios consulares de Su Majestad en Santiago, señores Brooks, Ramsden y Mason y por Mr. Guttéras, de la West Indian en Panamá Telegraph Co., que se dió maña para comunicar las inminentes ejecuciones a las autoridades británicas en Jamaica que dieron lugar al mensaje de socorro a la «Niobe».

Desde la infancia, a los cubanos se nos ha enseñado a amar y a admirar a Sir Lambton Loraine, y ahora, en los últimos años de mi vida, tengo lo que considero un gran privilegio: venir aquí, a su último lugar de descanso, junto con el representante del Gobierno de Cuba y el comandante Brito y sus oficiales del crucero «Cuba», la primera unidad de la Marina de Guerra de nuestra joven República, visitar la patria del Caballero Bayardo de la Marina Británica y decir:

Nosotros nunca olvidaremos».

Terminadas las palabras del Gral. García Vélez, el comandante Brito se adelantó en compañía del capitán señor Agramonte y descubrieron la tarja con la inscripción y depositaron una corona de laureles y claveles en la tumba del Almirante.

La tarja dice lo siguiente:

«A Sir Lambton Loraine-R|N, Comandante de S. M. B. «Niobe», 1873. Esta tarja fué colocada a nombre de la Marina de Guerra Cubana, con motivo de su primera visita a Inglaterra de un barco de guerra cubano, el crucero «Cuba». 1937».

La corona depositada llevaba la siguiente inscripción: «A Sir Lambton Loraine, R. N. La Marina Cubana, 1937.

Mr. Harry Fiske, Presidente del Consejo Parroquial, dió las gracias, después, por el acto realizado.

En el momento de partir Miss Loraine, sumamente emocionada y agradecida, hizo saber los deseos de su hermano, el actual embajador en Turquía, de darnos una muestra de su gratitud por el recuerdo que para Sir Lambton había tenido a Marina cubana.

Mostró la «galleta o vigota» del mástil de la «Niobe», única reliquia que de la misma conserva con una pequeña leyenda escrita de puño y letra del propio Sir Lambton.

Dijo Miss Loraine, que como las leyes inglesas prohibían la exportación de esa reliquia y su hermano Sir Percy quería dar una prueba, como digo antes, de agradecimiento, había ordenado la hiciera una réplica, absolutamente exacta, de la galleta o vigota con el fin de donarla a un Museo Naval de Cuba, o a la Escuela Naval o a donde la Marina cubana considerara más oportuno colocarla, y prometió hacerla llegar a la Legación tan pronto como esté terminada.

El «Cuba» en Bélgica

Al arribar el primero de junio el crucero «Cuba» a Amberes, estaban en el muelle: el capitán del Puerto, los comandantes Maurice Fievet y Georges Bruynseel, del Ejército belga, en representación del Gral. Baesens, comandante de la provincia y de la Plaza de Amberes; el comandante de la Marina Mercante del Estado y Director de la Escuela Superior de la Navegación Marítima, señor Arthur Paduart; el delegado del coronel jefe de la Marina de Guerra Constitucional de Cuba y capitán de corbeta, señor Felipe Lois y el cónsul general de Cuba.

El doctor Mariano Brull, encargado de Negocios, el consejero doctor Gustavo Sotolongo y los secretarios doctores Joaquín E. Meyer y Américo Cruz, así como el canciller señor Juan Pumariega.

El día 2, el comandante Brito, el capitán de corbeta Felipe Lois y el capitán ayudante Gaspar Agramonte, fueron a saludar al teniente general de Haens, comandante del 2o. cuerpo de la Armada y de la 2a. circunscripción militar; al barón Georges Holvoet, gobernador de la provincia de Amberes y al general Baesens, comandante de la plaza y de la provincia de Amberes.

En la tarde de ese mismo día las mencionadas autoridades, a excepción del teniente general de Haens, que lo hizo al día siguiente, devolvieron las visitas, en el crucero, donde tanto el gobernador como el comandante de la plaza y de la provincia de Amberes, se interesaron profundamente por las cosas de nuestro país y por la naturaleza del viaje que realiza nuestra unidad de guerra por diversos países de este continente.

A las cuatro de la tarde, después de haberlo comunicado oportunamente a las autoridades municipales, se depositó a nombre del Gobierno y pueblo cubanos una hermosa corona de flores, con una cinta con nuestros colores nacionales en el monumento a los muertos de la Gran Guerra.

Este acto, que se realizó contadas veces, causó allí muy buena impresión.

En la tarde del día 5 se dió un «cocktail» en el crucero en honor de las autoridades civiles y militares belgas.

El General de Baesens, al retirarse, se despidió del comandante Brito Silva con las siguientes palabras:

«Comandante: créame que siento un verdadero placer en manifestarle que he pasado horas muy agradables entre ustedes».

El viernes, día 4, el encargado de Negocios ofreció un almuerzo al comandante y a varios oficiales.

El sábado 5, el comandante invitó al señor encargado de Negocios y al personal de la Legación, así como al cónsul, a una comida a bordo.

El domingo 6, a las once del día, nuestro crucero zarpó con dirección a Amsterdam.

PALACIO

Las audiencias

El Jefe del Estado no ha concedido audiencias para el día de hoy.

Interés del Presidente

Con noticias el Presidente de que en el pueblo de Candelaria, una ciudadana había dado a luz cinco gemelos, envió un telegrama al alcalde y al jefe del puesto militar en demanda de informes.

Muñiz Vergara

Se entrevistó con el Presidente el señor Muñiz Vergara. Su conferencia giró sobre el Plan Trienal propiciado por el coronel Batista, por lo que se refiere al reparto de tierras.

Ruiz Montaño

El Subsecretario de Hacienda, señor Ruiz Montaño puso a la firma del Presidente un decreto relativo al Reglamento del Instituto del Café y otro creando dos inspectores especiales para el impuesto por Derechos Reales.

Campaña Antituberculosa

El doctor Maximiliano Smith, Presidente del Consejo Nacional de Asistencia Pública se entrevistó con el Jefe del Estado.

Manifestó a los reporters que había dado cuenta al coronel Laredo Bru de que el próximo lunes será inaugurada una campaña de profilaxis antituberculosa que llevarán a cabo los médicos de la Universidad de Cornell y los de los hospitales cubanos.

El Central «Limones»

El Secretario de Agricultura doctor Amadeo López manifestó a los periodistas que el central «Limones», propiedad del Estado, que hasta el presente ninguna utilidad le había dado al Tesoro Público, este año le producirá cerca de cien mil pesos.

La administración de dicho ingenio acaba de abonarle al Estado $48.000.00 resto de los setenta y cinco mil pesos, importe del arriendo.

Una protesta del «Pan»

El Comité Ejecutivo del Partido Agrario Nacional, que preside el doctor Alejandro Vergara, nos envía una declaración en la que en términos enérgicos protesta del acuerdo de la Cámara de Representantes, señalando los comicios para delegados a la Asamblea Constituyente en el mes de enero. Asimismo protesta de la supresión del sorteo de los períodos largos y cortos y de la legislación electoral que actualmente discute dicho Cuerpo colegislador.

Cables recibidos en la Cancillería de varios cónsules

Informan de la situación de los cubanos en ciudades de España. Algunos embarcarán

En la Secretaría de Estado se recibieron ayer los siguientes cables procedentes de España:

BARCELONA.— El cónsul general de Cuba, señor Leopoldo Dolz, informa; que Manuel Puig Culí, documentado, no sabe cuándo embarcará.

BILBAO.—El cónsul de Cuba, señor Alberto Almagro, comunicó: que el doctor Lamadrid está bien en Santander.

GIJON.—El cónsul del Brasil, encargado del consulado de Cuba, señor Salcedo, informa: que María Alvarez Gutiérrez Ortiz ha sido atendida; que Valentín Silva Melero no puede salir; que Micaela Alfonso e hija Leopoldina saldrán próximamente; que es imposible la salida de José Manuel Fernández González; que Aquilino Hurle Alvarez y familia se encuentran bien, no deseando embarcar; que Adriana Mones y Pérez ha sido atendida; que es imposible la salida de Juan Manuel y Antonio Federico del Busto González; que Carmina Fernández Menéndez y familia se encuentran bien; que se hacen gestiones en favor de Julia Alvarez viuda de Argüelles, que ha sido atendida; que José del Campo y esposa están bien; no embarcan por ahora; que hay que gestionar el asunto de Josefina Iriarte Martín, en el consulado de La Coruña; que Consuelo y Severina Alvarez Martínez atendidas, embarcarán próximamente y que Adolfina Rodríguez solicita noticias de José Fernández.

ALICANTE.— El cónsul señor Alfonso Fernández Sarrasi, dió cuenta de que José Santias y familia

CARCAJADAS

Nos habían dado la noticia emocionante de haber nacido en San Cristóbal otros quíntuples, cuatro hembras y un varón, o sea, dos pares y medio de gemelos, como para dos camisas, y uno de repuesto.

Y nos han desmentido la noticia.

Hombre, a ver si hacen un pequeño esfuerzo los matrimonios y logramos batir el record.

Menudo negocio sería tener siete hijos de una sentada, como las gallinas (que se sientan para tenerlos). Liquidación de hijos, como la liquidación de zapatos de la peletería «Trianón», de Neptuno y San Nicolás, que liquida los zapatos de señora con soporte Patente 9263, pero también liquida los chicos. Y los da regalados. Nada, señora; a «Trianón» con los muchachos.

El comandante Juan Govea fué trasladado a Trabajo y recibido en esa Secretaría con grandes aplausos que, según dicen, duraron como un cuarto de hora.

Y hay quien dice que esas palmas, para el celoso fiscalizador de Hacienda, le han parecido las del martirio.

No le importe a usted la falta de agua porque, aquí, cualquier día liquidamos todos, y sobrará.. En tanto, ahí tiene la famosa tintorería «Le Grand París» que no usa agua para lavar los fluses, porque los lava en seco. Llama usted al teléfono A.6927 y, en dos horas, el flus nuevo y más limpio que los bolsillos de un cesante víctima de las compensaciones.

Conflicto en puerta. Los cafeteros de «a kilo» están en actitud airada con motivo de la subida del café. Por esa causa han visitado los periódicos, los representantes de esa industria nacional, de los cafés ambulantes.

Y, naturalmente, se teme un cierre de establecimientos de café «a kilo», cosa que no se ha visto nunca.

Nada, que no hay una sola vez que no se nos presente el problema de los granos cuando aprietan los calores.

Lo que no es problema jamás, es el cacao cubano, tan rico, lo mismo si nos lo presentan en la taza clásica del chocolate Armada, que en la Cocoa también Armada, susceptible de la presentación en el desayuno o en el refresco. Que por cierto es una presentación de buena sociedad, porque cuando le presentan a usted el chocolate o la Cocoa Armada, dice usted: ¡Tanto gusto!

Ayer pelearon en Marianao dos mujeres que si creemos que pertenecen al sexo débil es por el parecido familiar que tienen con nuestra ilustre madre Eva, que si no...

Porque una agredió a otra con un palo. Y la otra agarró a la una por el pelo y la arrastró por el patio, de lo que se deduce que ganó la contienda.

Con lo cual tenemos que reconocer que para estos fregados, son mucho mejores los pelos que los palos.

No hay como hacer una frase feliz, para tener la imaginación siempre dispuesta a recordarla. Así, por ejemplo, le van a cobrar una cuenta y le dicen: «¡Usted me paga, y nada más!» y, al oír eso de «Nada más» se acuerda de «Partagás». Y usted contesta: —No le pago porque estoy cesante, y «nada más». Y entonces se va el cobrador echando humo y es él quien se acuerda de «Partagás».

Dice el señor Secretario de Comunicaciones que en el radio impera una anarquía, especialmente en los periódicos del aire.

Como que ya no son los locutores los que gritan; ya son los radioyentes los que ponen el grito en el cielo, Y no sólo por algunos de los cien mil pintorescos «diarios ondureños», sino por los conjuntos artísticos de soneros danzoneros y demás lateros que nos lanzan «lamentos cubanos», «lamentos africanos», «lamentos borinqueños» y toda suerte de músicas lamentables.

Con lo que no deja dormir el radio, en todo el radio.

Y que no pasa día sin llover. Y si no se entera usted de que llueve todos los días, ya se empapará cuando menos lo piense. Por eso es cosa de llevar una capa de agua lindísima, que no ocupan espacio por su finura, del moderno «Oil Silk» que vende «La Filosofía». Y paraguas también de todos dibujos.

Así se ha hecho famosa la capa de la Filo... De «La Filosofía».

Dicen que «No podrá haber recursos después de los comicios».

Parece mentira que no conozcan nuestro medio algunos legisladores y ciertos jueces. Porque eso de que no habra recursos después de los comichos es, según se paguen los votos. Si se pagan bien es cuando habrá algunos recursos.

Porque siempre coinciden las elecciones con la exhibición pública de camisas nuevas, especialmente marca «Premier» (que son las más vistosas) con su cuello «Peco» de moda, semiduro. Y con su complemento obligado para la elegancia personal, de la corbata «Fancy Club».. Así que, como paguen bien los votos, verán a muchos descamisados con camisas «Premier». Verán.

La Academia de París ha reconocido, una vez más, los méritos del descubrimiento de Finlay, del mosquito como transmisor del paludismo.

Pues la Academia va a tener que seguir sus reconocimientos, porque en la Habana todos somos descubridores de mosquitos. Y los que no los conocen de vista, los conocen de oído.

Porque, en cuanto se apaga la luz, cantan.

Campoamor nos habló del «Olor sin olor de la limpieza» y eso que no conocía el jabón «Candado», ni las lavanderas conocen a Compoamor. Pero ese olor es el que deja el jabón «Candado». Y, además, deja posibilidades para adquirir una casa mensual y cincuenta mil premios. Así que no le digo lave con jabón «Candado», porque a lo mejor usted es juez. Pero le convendrá.

Y todavía hay quien se queja. Sí, porque dice la Prensa «Amargas quejas de los punistas por el reparto de los destinos».

Así que todavía se quejan los partidos, después del reparto. Entonces, ¿qué harán los partidos por la mitad?

Y es que nadie se conforma con disfrutar su «botellita» un rato, sino que todos quisieran disfrutarla a diario, ni más ni menos que si se tratara de botellas de «Sinalco», que, por ser un refresco exquisito y un digestivo natural, se necesita diariamente en todo país tropical.

Pero tienen que acabarse las botellas, todas, excepto las de «Sinalco».

Y hasta mañana, que es un día más festivo que esta sección, que no lo es mucho, la verdad; entre otras cosas, porque si fuera festiva me haría descansar y no me daría tanto trabajo.

Llamen a nuestra Administración si quieren «CARCAJADAS». Ahora, si quieren insultos, llamen algo feo, y verán.

JOTA ARIS

Se protegerá a los escolares que usen ómnibus de colegio

Los demás vehículos deberán tener cuidado al pasarlos. Vigilancia en las carreteras

El Secretario de Comunicaciones, señor Melanio Díaz, ha firmado un decreto disponiendo que todo vehículo dedicado al transporte de colegiales tenga un letrero a grandes caracteres que permita ser leído a conveniente distancia que diga: «Omnibus de Colegiales. ¡Deténgase!», a fin de que tanto las autoridades como los conductores de otros vehículos que los sigan, tengan e lmayor cuidado al pasarles por el lado y sobre todo cuando hagan paradas.

También dispone que se comunique a las autoridades correspondientes esta nueva medida, a fin de que velen con todo interés por el cumplimiento de la misma e inculquen en los conductores en general el respeto que debe tenerse a los ómnibus dedicados a ese servicio.

Cesante

En el día de ayer ha sido declarado cesante el señor Luis Tablada, Jefe del Centro Telegráfico de Bayamo, nombrándose en su lugar al señor José García Guerra.

Servicio de auxilio

Ayer, la Estación Radio de Chaparra le prestó servicio de auxilio a la navegación al vapor cubano «Amolco», enviándole un médico a la mar para asistir a un tripulante que murió en accidente por asfixia. Este servicio ha sido a entera satisfacción del capitán de dicho buque por la rapidez con que se atendió.

Las regatas de Cienfuegos

Con motivo de las regatas que han de celebrarse en la ciudad de Cienfuegos mañana, domingo, día 11 de julio, por el Departamento de Inspectores y Vigilancia se ha dispuesto que inspectores de Servicio Público establezcan una estrella vigilancia en las salidas de las carreteras de los poblados de La Esperanza y Cruces, así como en la propia ciudad, para que por las Empresas de Transporte de Pasajeros se cumpla lo dispuesto en el Decreto Ley No. 800, intensificando esa labor en lo que respecta al exceso de pasajeros y de velocidad.

Hoy se sacará a subasta en la Sec. de Obras Públicas, la construcción de las calles en la Ciudad Militar

El acuerdo del Consejo de Secretarios, relativo a que en lo adelante todas las obras de carácter público sean proyectadas y ejecutadas, exclusivamente por la Secretaría de Obras Públicas, ha derogado las ilógicas disposiciones por las que se crearon nuevos Negociados en otras dependencias, mientras languidecía la actividad, en los idóneos y tradicionales departamentos de la Secretaría, a los que por su tecnicismo corresponde, indudablemente, la misión de realizar esas obras de todo género.

Tanto el Presidente de la República, Dr. Laredo Bru, como el Ing. Max Borges, Secretario de Obras Públicas, y el Ing. Jefe del Negociado de Construcciones Civiles, Sr. José G. Du Defaix, comprendieron oportunamente el contrasentido de aquellas disposiciones disolventes de la Provisionalidad a que nos referimos, y en consecuencia, la atinada rectificación es un hecho real, y como todo lo bien dispuesto, la medida en cuestión ha merecido unánimes elogios.

Dos importantes subastas

Cumpliendo instrucciones del Secretario de Obras Públicas, el Ingeniero Jefe del Distrito de la Habana, señor Jorge Luis Echarte, ha preparado dos importantes subastas, que se celebrarán hoy; una, la contratación de los trabajos de las calles de la Ciudad Militar, de Columbia; y la otra, relativa a los trabajos de la carretera de Caimito a Capellanías. En la propia Secretaría pueden presentar hoy sus proposiciones los licitadores.

El Presidente de los Omnibus Aliados en O. P.

Ha visitado al Secretario de Obras Públicas, el Presidente de la Cooperativa de los Omnibus Aliados, señor Merens, con el letrado consultor de la misma, doctor A. Pérez Andreu, para tratar de la cooperación que dicha entidad puede prestar al Departamento en beneficio del tránsito público

Otros visitantes

También se entrevistaron con el señor Max Borges, los señores Mario Mendoza, Louis Pessant, el Dr Soto Barroso, el Dr. Delfín Yebra, Pino, Radelat, Regalado, De las Heras, López, Menocal, Zayas, Benavides, Jay, Pons, Mauri, Dra. Remedios, Riverón, Pintado y otros señores congresistas.

Por la continuación de las obras de una ruta

El Ing. Max Borges, ha recibido varios telegramas de distintas entidades sociales, de Mayajigua y Yaguajay, así como de las autoridades y vecinos, que interesan la más rápida situación del crédito para continuar la ruta a Mayajigua, que cubre importantes comarcas cañeras, fincas de cultivo de frutos menores, cortes de leña y carboneras en los esteros y cayos de la costa, y representa la vida de ambos pueblos, y de los poblados pequeños, que radican al paso del antiguo llamado camino real, única vía de comunicación.

En la Hacienda se está diligenciando la situación de los fondos.

Datos estadísticos

Con finalidades estadísticas los Jefes de Distritos tienen la orden de informar a la superioridad el estado de las carreteras y obras ejecutadas en sus respectivas provincias, en todas las rutas auxiliares.

Comenzaron las obras

Ha comunicado el contratista Rogelio Lauredo, haber dado comienzo a las obras de la ruta de Manzanillo a Bayamo, a partir del kilómetro 2, próximo a esta última población, complaciéndose así las solicitudes de los vecinos y autoridades del término.

Varias personalidades de Santa Clara, gestionan la inmediata reparación de la carretera de Sagua a Sitio Grande, para las cuales tiene asignada Obras Públicas el crédito correspondiente.

La superioridad de Obras Públicas ordenó una investigación en el Distrito de Oriente, sobre la paralización de las obras que venían ejecutándose en el nuevo Cementerio de Veguitas, en la ruta de Manzanillo a Bayamo.

PRACTIQUE LA ELEGANCIA SOCIAL DEL REGALO.

Jueves 15: SAN ENRIQUE.
Viernes 16: Nta. Sra. del Carmen.

En los 50 departamentos de El Encanto, y a precios rebajadísimos, presenta Don Julio las más exquisitas colecciones de regalos.

M.E.C.D. 2016

9A SECCION

TELEFONOS:
Dirección M-2856
Jefe de Redacción M-1287
Sección de Sports M-7912

DIARIO DE LA MARINA

9A SECCION

TELEFONOS:
Quejas M-7911
A. Clasificados . M-7915

AÑO CV — EL PERIODICO MAS ANTIGUO DE CUBA — LA HABANA, SABADO, 10 DE JULIO DE 1937 — ACOGIDO A LA FRANQUICIA POSTAL — PAGINA TRECE

LA ACTUALIDAD

Los maestros de la España Nueva

«Inculcad a los niños el sentido de la misión de España en el mundo, el sentido del destino providencial que a nuestra nación compete realizar en esta hora, el sentido de imperio que se abre en nuestra ruta. Educadlos en el patriotismo tradicional y básico del español neto, ciudadano perfecto y cristiano, consciente de sus deberes y servidor de los altos intereses de la nación; preparadlos a que den valerosamente la batalla espiritual para el desarme moral de las conciencias contaminadas de marxismo destructor».

Así les dijo Franco a los maestros reunidos en la Universidad de Salamanca, con motivo de la clausura del cursillo. Es éste de la educación nacional uno de los problemas que, a pesar de su ardua e intensa labor en la dirección de la guerra, atiende más cuidadosamente el caudillo nacionalista.

Nosotros recordamos a aquellos maestros del marxismo español que enseñaban a los niños a levantar el puño cerrado y a odiar y exterminar al burgués y hasta los incitaban a quemar las iglesias. Aquellos niños salían de las escuelas cantando la Internacional.

Ahora los rojos de España secuestran por millares a los niños huérfanos de España y los llevan a Rusia, para que allí renieguen de Dios y de la familia, aprendan a aborrecer a España y sean intoxicados de rencor hasta a la memoria de sus padres que murieron víctimas del salvajismo de la Cheka. Franco clama reiteradamente ante las potencias, ante esas potencias que pasan el tiempo y pierden las energías en inútiles escarceos, de no intervención, para que procedan a la devolución y repatriación de todos esos niños que han sido criminalmente arrancados a la educación y civilización cristianas.

En las escuelas de la España nacionalista se les enseñaría a amar la paz, la historia de sus hazañas y de sus grandezas, por el heroísmo con que sus aguerridas juventudes están ofrendando hasta la vida para reconquistarla, y por el celo paternal con que sus rectores los cuidan y los protejen. Ninguna escuela mejor que España en estos momentos para lecciones prácticas de patriotismo, de valor, de sacrificio, de cumplimiento del deber y de justicia social.

¡Qué vigorosa, qué bizarra, qué hidalga, qué española ha de salir de las aulas, la próxima generación! ¡Con qué hondo aborrecimiento ha de odiar las doctrinas de aquéllos que de tanta sangre, de tanta ignominia y de tanta desolación llenaron a su patria! ¡Con qué ahincada emulación ha de imitar las proezas de los héroes del Alcázar de Toledo, de los Franco, de los Mola, y de los Aranda! ¡Cómo se les ha de llenar la boca hablando de las glorias de la España reconquistada! Es la España que está haciendo historia de nuevo. Es la España que ha vuelto otra vez a su misión salvadora y civilizadora.

Sensiblemente doloroso que aún haya allí niños que no puedan disfrutar de los beneficios de esa educación que están recibiendo los de las escuelas nacionalistas. Gobernantes y maestros sin conciencia, emplean en pervertir a los niños y en inculcar el odio a todo lo español, aquel mismo oro que roban de las arcas de España. Afortunadamente van siendo cada vez menos esos pueblos. Las huestes victoriosas de Franco los van liberando y van devolviendo a sus escuelas el crucifijo que tan sañuda y brutalmente arrojaron de allí los rojos, y la bandera gualda y roja que izaron entre mofas y silbidos.

Cuando venga la paz, los campamentos bélicos se convertirán en nuevas escuelas donde los niños respiren ambiente de amor y canten himnos de gloria y de alabanza a los mártires de la Patria y a los que la reconquistaron.

León ICHASO

LLEGO EL SULTAN.

MARSELLA, julio 9 (Havas).— En el vapor «Chella» llegó esta mañana a las 9 el Sultán de Marruecos, creyéndose que su viaje a París esté relacionado con los acontecimientos de España.

LAS MANIOBRAS MOSCOVITAS QUE VIENEN DESARROLLANDOSE EN ESPAÑA TIENDEN A LA ELIMINACION DE BUEN NUMERO DE DIRIGENTES OBREROS

EN LA CUESTION ESPAÑOLA, INGLATERRA QUIERE SEGUIR FIEL A SUS TRADICIONES DE AMIGABLE COMPONEDORA

En el Comité de No Intervención en España, se aplazó nuevamente hasta el viernes la solución del problema

Si bien es cierto que en la sesión de ayer se discutió a veces con actitud, también lo es que se echó de ver con toda claridad que las naciones tratan de evitar la guerra

(Por James Driscoll)

LONDRES, DIARIO, Julio 9, 1937. Los representantes de veinte y siete naciones europeas comprometidas a mantener la "no intervención" en la guerra civil española, se reunieron en la cancillería inglesa hoy y después de acaloradas controversias y discusiones, delegaron en el gobierno inglés la tarea de tratar de hallar una solución al actual y grave "deablock" en el sistema de no intervención.

Inglaterra y Francia se mantuvieron firmes hoy en su proposición acerca de que el control naval internacional de aguas españolas, del cual se retiraron airadamente Alemania e Italia después del incidente del "Leipzig", debe ser continuado cerrando los buques ingleses y franceses la brecha abierta por la retirada italo-alemana.

Esta proposición anglo-francesa fué rechazada una vez más por los delegados italianos y alemanes que se mantuvieron igualmente firmes en su contraproposición para que se abandone totalmente el control naval y que se conceda la beligerancia tanto a los rojos como a los nacionalistas para que sean éstos quienes patrullen sus costas, evitando el contrabando de guerra. Inglaterra y Francia rechazaron una vez más esta contra-proposición tal como hicieron la pasada semana.

Con Alemania e Italia de una parte e Inglaterra y Francia en completo "deadlock" las perspectivas de paz son en verdad sombrías. La única nota consoladora es que tanto el block anglo-francés como el italo-alemán no han indicado en modo alguno su deseo de ir a una lucha.

Un delegado de una de las naciones que forman el llamado "grupo Oslo" de países escandinavos, Holanda y Bélgica, presentó una fórmula que trata de evitar al menos por ahora el peligro de un casus belli. El delegado holandés, Van Swinderen, propuso en efecto que se confiase al gobierno inglés la tarea de hallar una fórmula salvadora para terminar con el "impasse" en la cuestión española.

La prueba de que esta proposición del delegado holandés no fué concebida inesperadamente, sino que fué cuidadosamente preparada, por las cuatro grandes potencias para poder salvar la dignidad, la da el que apenas hecha fué aceptada por los delegados de Inglaterra, Francia e Italia. Lord Plymouth, Presidente del Comité, trató de parecer sorprendido y declaró que tendría que consultar con sus superiores antes de contestar negativa o afirmativamente. Abandonó el salón donde se celebraba la trascendental reunión y atravesó un corredor hasta el despacho del Secretario de Relaciones, Mr. Eden. Después de una ausencia de media hora volvió con la respuesta que todo el mundo esperaba. Plymouth dijo que el gobierno inglés, dándose cuenta de la gravedad y urgencia de la situación, está preparado a emprender la tarea propuesta por el delegado holandés, ya que las otras veinte y seis naciones, incluyendo Alemania, Italia y Portugal, habían impartido su aceptación a la proposición holandesa para que fuera el gobierno inglés quien buscase la solución al "impasse". Añadió Lord Plymouth que si Inglaterra había de triunfar en su empeño, necesitaba de la cooperación del resto de las naciones que forman el Comité. Este se reunirá tan pronto como sea posible. Es decir, el próximo viernes. Esta semana de intervalo le dará tiempo a los gobiernos para examinar y considerar el plan que Inglaterra elabore.

Este golpe de hoy tiende a rehabilitar la tradicional fama inglesa de amigable componedor. Acusado por Italia y Alemania de ser parcial al gobierno de Valencia y por los oposicionistas ingleses de ser demasiado amigo de los franquistas españoles, el gobierno inglés insiste en que no favorece a nadie, y que no le importa quien en última instancia triunfe en España, con tal de que sean españoles y no extranjeros que pudieran poner en peligro la integridad territorial española y amenazar las vías marítimas inglesas en el Mediterráneo.

EL GENERAL TSAI TING KAI REGRESARA A CHINA PARA LA DEFENSA DE LA NACION

CANTON, julio 9. (AP).—El general Tsai Ting Kai, ha abjurado de su oposición al generalísimo Chiang Kai Shek y a los principios del Kuo Min Tang, disponiéndose a regresar a China, desde su destierro de Hong Kong con el fin de tomar parte en la defensa del territorio nacional. Hace poco, hallándose en Manila, Tsai manifestó que el generalísimo es digno de plácemes por los esfuerzos que realiza para la unificación nacional. No se sabe si el general Tsai se pondrá al frente nuevamente del Cuerpo de la Ruta XIX de Cantón, al cual se le ha dado ahora la misión de custodiar el ferrocarril de Cantón a Hancao, tras de dos años de eclipse.

Nadie como el soldado de los frentes de combate para saber aprovechar, para su expansión y recreo, los cortos momentos en que el rugir del cañón o el crepitar de fusiles y ametralladoras hacen un paréntesis de calma en esta terrible tragedia de la guerra. Aquí vemos a un grupo de soldados nacionalistas divirtiéndose en un animado «party» de canto y música, al pie del cañón y cabe los pavorosos proyectiles que guardan en sus entrañas la destrucción y la muerte.

Dr. ROSATI
DENTISTA
O-Reilly 67 — Tel. A-9422

DINERO
sobre alhajas
Prendas de Ocasión a precios sin competencia.
LA REGENTE
Neptuno y Amistad.

«LA ESPAÑA DE HOY»

EL DESQUITE DEL GENERAL ZUMALACARREGUI

El día 15 de Junio de 1835, en una casita del pueblo de Begoña, junto a la iglesia parroquial, a unos centenares de metros de la villa de Bilbao caía herido de un balazo en la pierna el Generalísimo de los Ejércitos carlistas Don Tomás Zumalacarregui. Un par de semanas después moría en Cegama (Guipúzcoa), víctima de la barbarie de un curandero. Aquella carlistas Don Tomás Zumalacárregui. Un par de semanas después moría guerra civil y produjo la derrota de los Ejércitos de Don Carlos. Le sucedió en el mando el general Eraso, todo bizarría y lealtad; pero los mandos subalternos cometieron tal cantidad de errores que las tropas liberales pudieron levantar el sitio y decidir las operaciones en su favor. Don Carlos no se dió cuenta de lo que significaba en la guerra civil la desaparición de aquel caudillo insigne hasta que pasado cerca de un año se desplomaron todos los planes y se vinieron abajo todas las esperanzas. En definitiva: la guerra carlista quedó resuelta y definitivamente perdida en el mismo momento en que desapareció el mando supremo, genial, único, extraordinario, del maravilloso Zumalacárregui.

Han pasado ciento dos años. Bilbao acaba de ser conquistado por el Ejército del General Franco. ¡Qué misterios los de la Historia! ¡Qué insondables secretos cruzan la vida de los pueblos! Al cabo de más de un siglo, Zumalacárregui se ha desquitado cumplidamente. Si entonces hubiera caído Bilbao, Don Carlos podía considerar ganada la guerra. Inglaterra le habría reconocido la beligerancia; los Bancos ingleses le hubiesen abierto créditos o facilitado espréstitos. Muchos años después, otros generales carlistas —en la tercera guerra civil— intentaron otra vez la misma decisión. Y volvieron a fracasar, por debilidad del mando y por la muerte del general Ollo, destrozado por una bomba de artillería que cayó cerca del puesto de mando.

Ahora asistimos al desquite del general Zumalacárregui. Hace algún tiempo, cuando las brigadas de Navarra iban a entrar en Durango, escribí un artículo titulado «En las rutas de Zumalacárregui»: en él anunciaba el acontecimiento que se estaba produciendo y que, si conseguía cumplirse hasta el final, resolvería la actual guerra civil de España. El final no era otro que la toma de Bilbao. Ya hemos llegado a ello. Ya se ha cumplido el hecho más importante de toda nuestra guerra interior. A partir de este momento, lector, pueden continuar los combates, organizarse nuevas maniobras, consumirse nuevas legiones en las batallas, pero ya puede considerarse francamente decidida la contienda y será inútil cuanto los rojos hagan por contrarrestar el efecto de la toma de Bilbao por los soldados de Franco.

La gran ofensiva de Vizcaya y el cerco y conquista de Bilbao ha sido principalmente, obra de las llamadas «brigadas de Navarra»: dentro de esas brigadas, las unidades preponderantes son los «Tercios de requetés», formados bajo advocaciones típicas de Navarra: Nuestra Señora del Camino, San Fermín, Estella, Montejurra, Lácar, Zumalacárregui... y otras más. Se lee ahora la historia de la primera guerra civil, y cuando se asiste a las heroicidades llevadas a cabo por aquellos increíbles batallones navarros mandados por el inigualado Don Tomás, parece que tiene uno delante de los ojos el mismo espectáculo indescriptible con que la joven generación de requetés acaba de escribir un luminosísimo capítulo de la Historia de España.

Son los mismos apellidos de entonces, rostros muy parecidos, biznietos de los héroes de hace cien años, salidos de las mismas casas, habitantes de los mismos campos, espectadores de la misma vida, nutridos de la luz de los mismos horizontes, defensores de ideales que no han mudado en lo más mínimo: son, en suma, las familias históricas de los soldados de Zumalacárregui las que ahora han coronado, a fuerza de valor, de coraje, de honor y de sacrificio, aquellas soberanas intenciones que se frustraron por la muerte desventurada del genial militar español, del más genial de los militares españoles desde hace doscientos años.

En el fondo del alma navarra se guardaba el tesoro de la Tradición, intacto, con un brío que se renovaba en cada una de las sucesivas generaciones. Este es uno de los fenómenos políticos más curiosos que se han producido en España. Durante cien años, la derrota de los ideales carlistas parecía tan fuerte que jamás podría soñarse en su resurrección: triunfó plenamente el liberalismo, cumplió una enorme misión histórica la llamada «dinastía liberal», con Isabel II en primer término y después con Alfonso XII, con Doña María Cristina y con Alfonso XIII; se propagaron por todo el sobrehaz de España las teorías revolucionarias; vinieron las nuevas doctrinas de carácter económico y social a remover el alma de nuestro país hasta el tuétano del espíritu: nos «europeizamos» mucho y nos hicimos «progresivos», «audaces», «adelantados», «modernos»... Los carlistas eran una especie de resto de leyendas románticas, argumento divertido y sentimental para las novelas de Don Ramón del Valle Inclán y para los nuevos «Episodios» de Pío Baroja, trazados bajo el signo de «un aprendiz de conspirador» como Don Eugenio de Avirañeta... De pronto salta como una fiera envenenada y frenética la revolución: estalla la guerra más espantosa que ha conocido nuestra Patria: y como si el carlismo fuera la más fresca y reciente de las actualidades, como si los voluntarios carlistas acabaran de enrolarse en un ideal recién creado, empezaron a brotar de los pueblos, ardientes de sol, de la Ribera de Navarra, de los valles umbríos de las Amézcoas, de la fecunda tierra de Estella y de las hondonadas del Bidasoa, los mozos briosos, herederos de los que seguían a Zumalacárregui, tocados con las boinas rojas, como entonces, llevando sobre el corazón escapularios dedicados a las mismas imágenes milagrosas —San Miguel in Excelsis, la Virgen del Puy de Estella, Santa María de Sangüesa, San Fermín..., cantando las mismas canciones y rimando su paso al compás de aquellas marchas que marcaban el paso de los soldados victoriosos cuando entraban en Vergara, en Durango, en Villafranca o en Elizondo al grito de «Viva la Religión», «Viva Carlos V» y «Viva España».

A mi modo de ver, uno de los mayores aciertos psicológicos del Alto Mando nacional en el curso de las operaciones sobre Vizcaya, ha consistido en organizar las vanguardias con unidades predominantemente navarras... Esas vanguardias llevaban, inextinguido e inextinguible, un ideal religioso, patriótico y social: invocaban a Dios con la misma fé que los más puros guerreros de las luchas religiosas, y para ellos, España reanudaba una vida de sacrificio y de elevación moral, y todo el siglo XIX no había sido más que un paréntesis sombrío, siniestro, áspero y casi infernal. Las vanguardias carlistas—digo—han marchado sobre Bilbao con la sensación de que iban a vengar los fracasos de las dos guerras civiles anteriores, igual que solían ir los cruzados a la Tierra Santa, a rescatar el sepulcro del Salvador. Otros soldados se hubiesen batido también con heroísmo y grandeza: pero no con el mismo designio histórico que estos requetés de Navarra, ante los cuales se han ido quedando asombrados los técnicos y los corresponsales extranjeros, porque parecían seres un poco sobrehumanos, sobre todo cuando la naturaleza les erizaba el camino de dificultades normalmente insuperables.

¡¡Vizcaya por Navarra!— se ha gritado al entrar en Bilbao. Todos los días se grita: «Navarra por España». La guerra del Norte es Navarra, y por Navarra se van a salvar estas provincias del Cantábrico, por Navarra que se desquita, en alardes de enorme coraje, de las batallas que hace cien años estuvo a punto de ganar y que perdió por que todas las circunstancias se dispusieron para producir el desastre carlista.

¡Qué páginas hubiera escrito Don Miguel de Unamano al ver cómo las boinas rojas descendían desde el Monte Archanda hasta las calles de Bilbao! ¡Qué secretos caminos los de la Historia y qué misteriosos designios los de la Providencia! Esas boinas rojas de Zumalacárregui han tomado una formidable venganza al cabo de ciento dos años. ¡Ojalá empiece en ella, la redención y renovación imperial de España!

19 Junio 1937.— MANUEL AZNAR.

Lord Plymouth ha salido en defensa de Gran Bretaña

Manifestó que si todas las potencias hubiesen cumplido como ellas otra cosa sería

LONDRES, julio 9. Havas. En el acto de hoy de la Junta de Neutralidad, se produjo particularmente enérgico el delegado de la Gran Bretaña, Lord Plymouth, que respondió a las intimaciones de Von Ribbentrop y Grandi de que el convenio de no intervención es violado por Inglaterra.

Refutando las alusiones de los dos embajadores fascistas Lord Plymouth dijo que si todas las potencias hubiesen cumplido tan honradamente como la Gran Bretaña el convenio, la situación española sería muy diferente de lo que es en la actualidad.

Desmintió que el origen de las disputas actuales haya que investigarlo en los incidentes del «Deutschland» y el «Leipzig».

Agregó que nadie podía sostener que la Gran Bretaña procedía mal en estas cuestiones ni esperar que se asociara a ninguna acción contra el pueblo español, sin dejarle la posibilidad de defenderse. Indicó que el dilema que hay actualmente está patente; dejar abierta la brecha que Italia y Alemania han producido con su retirada en el sistema de resguardo marítimo, lo que implicaría el fracaso completo del sistema de resguardo o bien cerrar esa brecha.

NEVILLE CHAMBERLAIN SE DISPONE A PASAR EL FIN DE SEMANA EN CHEQUERS

LONDRES, julio 9. (Havas).—Neville Chamberlain, jefe de gobierno, partió hoy de esta ciudad con dirección a Chequers, en donde pasará el fin de semana: se mantendrá en estrecho contacto con Londres.

El primer ministro no ha preparado ningún documento importante en estos días.

Norman Thomas, jefe socialista de E. Unidos dijo al volver de Valencia que era un gobierno de hampones políticos

Largo Caballero es acusado de «sabotear» al Gobierno actual y de haber autorizado asesinatos. A Negrín lo acusan los mismos rojos de estar asumiendo poderes dictatoriales

De nuestra redacción en New York

NUEVA YORK, julio 9. (Exclusivo). A pesar de los mensajes de cordialidad relatados en los despachos cablegráficos entre los elementos republicanos y comunistas del gobierno de Valencia y los socialistas, laboristas, anarquistas y trotzkistas, nótase aquí en Nueva York, síntomas que parecen desmentir los cables.

El mismo día que Jim Miniffie del Herald Tribune cablegrafiaba de Barcelona que don Julio Alvarez del Vayo y el General Sebastián Pozas se habían abrazado a Luis Companys, presidente de la Generalidad Catalana, en frente de un enorme gentío, Norman Thomas, jefe del Partido Socialista de los Estados Unidos, en su diario «New Leader», acusaba al gobierno de Valencia de estar constituido por «hampones políticos».

Igualmente significativo fué el hecho de que en esos días el Consulado español era «piqueteado» por trotzkistas de Nueva York, con carteles, en que se leía: «Pedimos Justicia contra los Asesinos de los Dirigentes de la P. O. O. M.» Otras carteles decían que Valencia había «asesinado» a 3,000 caudillos obreristas.

La frase de Norman Thomas al referirse al gobierno de Valencia, que él visitó recientemente, se debió a alusiones hechas a la reciente revolución de Cataluña, que según los trotzkistas de Nueva York, fué un truco monumental para deshacerse de apóstoles del marxismo revolucionario y de caudillos anarquistas.

Igualmente significativo parece el artículo escrito por Louis Fisher, corresponsal del semanario liberal «The Nation» en España, quien dice que Francisco Largo Caballero, expresidente del Consejo de Ministros de la República, lejos de cooperar con el gobierno, como había prometido, está llevando a cabo una obra de «sabotaje» a mansalva. Fisher dice que los seguidores de Caballero en la UGT han censurado la conducta de su jefe. Acusa también al caudillo de la UGT de haber permitido asesinatos durante su permanencia en el Poder, y de haber sostenido en su puesto como jefe del ejército a un general «incompetente o traidor». Según Fisher ese general fué el responsable por el fracaso de Toledo y la fuga de Málaga, además de la falta de coordinación con los defensores de Vizcaya, y a pesar de las protestas, Largo Caballero lo sostuvo en el mando.

Anita Brenner, también partidaria del gobierno de Valencia, escribe a The Nation quejándose de los artículos de Fisher, y alegando que el gobierno «burgués» encabezado por el catedrático doctor Negrín está asumiendo poderes dictatoriales y que en la «purga» reciente ha adoptado la táctica moscovita de «asesinar» a sus críticos. Cuenta que J. M. Escuder, periodista catalán que en Nueva York fué redactor extranjero de la North American Newspaper Alliance, ha sido encarcelado por las autoridades de Valencia, a pesar de su «obra laudatoria a favor de la república».

La señora Brenner alega que lejos de «sabotear» al gobierno, los trotzkistas y anarquistas fueron sus fieles cooperadores. Dice que el fracaso de la ofensiva en Aragón ha sido porque el gobierno catalán se ha negado insistentemente a cooperar con los de la POOM y los anarquistas.

El trotzkista americano Bertrand Wolfe, igualmente, acusa al gobierno de Valencia de haber adoptado tendencias «capitalistas» y dice que se propone reabrir las iglesias y devolver las propiedades a los propietarios.

Según Wolfe, Negrín sigue los consejos de los comunistas quienes obedecen a Moscú en su persecución de «trotzkistas».

Todas estas declaraciones de izquierdistas connotados no parecen confirmar los despachos de España de que reina tranquilidad en el frente popular. El mismo Fisher declara en su parte de Valencia que en la revuelta catalana murieron unos 3,900, y que la nueva reorganización republicana del ejército es resistida por los anarquistas, quienes rehusan entregar sus armas.

Wolfe alega que el desarme de los del POUM y de los anarquistas es una «maniobra moscovita para asesinar a los obreros».

LUSTRA
MAS LUZ
MENOS CONSUMO
DISTRIBUIDOR
CAMINO ELETRIC
NEPTUNO 85 — TELF. A. 7787.

DEL MOMENTO NACIONALISTA ESPAÑOL

Esta propaganda que dirige el doctor Francisco J. Almodóvar, se radia todos los días por las emisoras CMCD, (onda larga, 950 Kcs.) y COCD, (onda corta, 6,130 Kcs.), ambas de «La Voz del Aire». Radiodifusión auspiciada por el Comité Nacionalista Español. Oficinas: altos del Banco del Comercio por Obrapía. Teléfono: M-9086. Apartado de correos 2574.

Audición de la mañana: de 1 a 1.30 p.m. que se dedica en particular a los oyentes del interior de la República.

Audición de la noche: de 8.45 a 9 p.m., dedicada a los radioescuchas de la Habana especialmente.

Los actos de mañana en Matanzas y Cárdenas

Sobrepasa toda ponderación el entusiasmo que reina entre los nacionalistas y sus simpatizadores por asistir a los dos actos de propaganda que tendrán lugar mañana, el primero en Matanzas y el segundo en Cárdenas, por los más connotados de esta faceta doctrinal en Cuba.

Entre las numerosas adhesiones que hasta ahora figuran para tan extraordinario acontecimiento de divulgación nacionalista, y que formarán nutrida caravana para realzar con su asistencia los entusiasmos de todos, podemos mencionar el Comité Nacionalista Español de la Habana en pleno, así como el Comité de Damas también en su totalidad; representaciones de varios Subcomités del interior; el Sr. Director del DIARIO DE LA MARINA; representaciones diplomáticas y de la prensa y un grupo numerosísimo de afectos a la causa.

Los Subcomités de Matanzas y Cárdenas vienen trabajando sin descanso con el fin de que ambos actos respondan a los naturales deseos que los animan y a la alta significación que representan en estos momentos de confusionismo ideológico, tanto en el orden social como en la esfera política.

Llevarán la voz del credo nacionalistas en esta transcendental propaganda lo más destacado de la oratoria cubana, poniendo su palabra elocuente en el plano de elevación sobre el cual se está llevando a cabo la reconstrucción institucional más radical que hasta hoy se ha realizado en el mundo. Los españoles estarán igualmente representados en estos actos, haciéndose oír de quienes aspiren honradamente a conocer el verdadero alcance de unas doctrinas que viven en el seno mismo de la tradición española, que vale tanto como decir el espíritu informador de la civilización occidental.

Estos cultos tendrán un marcado acento hispanista sin tendencias partidistas de ninguna clase, porque el nacionalismo es una forma político-social de carácter universal en el que tienen planteo fácil y franca solución todos y cada uno de los problemas que en la actualidad tienen a la sociedad prisionera de todas las pasiones y todos los bastardos intereses.

Sirvan estas líneas de general invitación, que gustosos hacemos a cuantos sigan con interés y simpatía nuestra honrada campaña; y Dios quiera que pronto practiquen en la vida práctica tantos desprendimientos morales y materiales. Seamos cívicos y consecuentes con nuestras convicciones, para así llegar con dignidad hasta la cumbre de nuestras esperanzas en las que encontrará la humanidad desperdigada de hoy, la paz, la justicia y el orden.

F. J. A.

Interesante a los Empleados y Funcionarios del Estado
MANUAL PARA LOS EXAMENES DE FUNCIONARIOS Y EMPLEADOS PUBLICOS, DE PRIMER GRADO
por el
DR. ISIDRO PEREZ MARTINEZ

Con este TEMARIO escrito con sencillez, claridad y concisión pueden contestarse a todas y cada una de las preguntas que pueda hacer el Tribunal Examinador, de acuerdo con el programa confeccionado a ese fin.

La ventaja de este TEMARIO consiste en que debido a la pericia que tiene su autor para la confección de esta clase de MANUALES, como lo demuestra las múltiples ediciones que se han hecho del libro LECCIONES DE INGRESO PARA LA SEGUNDA ENSEÑANZA por el que con gran éxito se han preparado miles de alumnos, está escrito con un sentido enteramente pedagógico y por consiguiente su contenido puede ser fácilmente asimilable a todas las inteligencias y en muy corto tiempo.

Para que este TEMARIO resulte de verdadera utilidad a los que puedan utilizarlo además de contestar a las preguntas sobre Aritmética y Capacidad y Organización administrativa, contiene un Tratado Práctico de Ortografía y todas las Instrucciones relacionadas con estos exámenes.

Precio del ejemplar en rústica, en la Habana . . . . . $ 0.50
En los demás lugares de la República, franco de envío por correo certificado 0.60

TENEMOS EN PRENSA LOS MANUALES PARA LOS EXAMENES DE SEGUNDO Y TERCER GRADO

De venta en:
LA MODERNA POESIA — Obispo 135. Apartado postal 605.
LIBRERIA CERVANTES — Av. Italia 62. Apartado postal 1115 Habana.

POLEMICA DE LA GUERRA

La tozudez dolorosa

Y un caudillo marxista dijo aún:

—Nosotros entraremos en Oviedo dentro de muy pocos días...

Dónde lo dijo...? En Bilbao.

Pero y por qué lo dijo...? Porque sí...

Ganas de hablar de los caudillos rojos, que necesitan colocar palabras donde les fallan las obras.

Las fuerzas nacionalistas marchan sobre Bilbao con todo empeño: ya conquistaron lugares, ya dominaron caminos, y ya traspasaron cumbres. Este caudillo rojo corrió allá, con los mineros que pudo...

Ahora asegura la prensa:

—En una reunión, este caudillo prometió solemnemente:

—Nosotros entraremos en Oviedo..

Y asegura asimismo que añadió:

—Hay que levantar los ánimos...! Es lo que dice el cura:

—Sursum corda...!

Pero no es serio, este hombre...! La generalidad de los caudillos de los mineros de Asturias parece que aún no vieron de la muerte que es una cosa muy grave...

—Es que en la retaguardia —se nos dice— no hay un caudillo rojo que no goce de grandes prerrogativas: una, la de estar situados muy fuera del alcance de las balas.

Puede ser: puede no ser... Eso deben saberlo los mineros, que perecen como chinches.

No es serio, de todos modos, lo que hacen los caudillos susodichos. Lo que hacen es gritar todos los días, con rara uniformidad:

—En tal fecha o en tal otra, preparaos, que entraremos en Oviedo..

Los mineros, los pobres, se lo creen. Y a cada paso, les gritan a los nacionalistas en el frente:

—Ya lo sabéis: en tal fecha...

Y los nacionalistas que los oyen arman la gran diversión...

Dijeron que entrarían en Oviedo con fecha de 6 de octubre: con fecha de 21 de septiembre, etcétera. Se repite el etcétera del caso una infinidad de veces, y siempre con idéntica hecatombe.

Para el 21 de febrero último, se adornó la consigna con detalles de realismo excepcional:

—A ver si en el «Peñalba» nos preparan todo el café que se pueda, que allá iremos nosotros a tomarlo...! —gritaban los pobres rojos, con la mayor felicidad del mundo.

Y los nacionalistas contestaban:

—Es que os váis a quemar, porque el café de aquí está muy caliente..!

Y cómo se quemaron...! Entonces se quemaron quince mil. Y cuando a los prisioneros se les miraba la ropa, se les hallaba indefectiblemente un puro de treinta y cinco, que ellos justificaban de este modo:

—Sí, señor, es el puro que nos dieron para después del café...

Y luego, el señor Alcalde...! Ese señor Alcalde socialista de la ciudad inmortal...! Cómo se llama el hombre...? Como quiera. Ni lo sé, ni hace falta: es lo de menos. Pero en Oviedo se refiere de él que en la famosa de octubre, logró este Alcalde trasladarse a Francia metido en un ataúd.

Ahora está con los rojos, en el frente. Y el 20 de febrero habló a los suyos por medio de un altavoz. Habló a los suyos de fuera, los que se amontonaban a su lado, y habló a los suyos de dentro, los que se habían quedado en la ciudad.

—Camaradas concejales, los que estéis en la cárcel, sobre todo...! Camaradas, estad listos para asistir mañana a la sesión...!

Y luego, otro llamamiento:

—Camaradas alguaciles, a ver si limpiáis bien para mañana ese salón de sesiones...!

Y así hubo de seguir, mandando cosas, como gran estadista que parece...

Lo que después del ataque se comentó en Oviedo esta actitud!... La voz del señor Alcalde hinchera totalmente la ciudad, y dominara dos días aún las conversaciones más humildes... Pero al, que llegó la hora, y a pesar de promesa tan sonada, y hecha con un remango tan gracioso, él no asistió a la sesión...!

Y hoy, en Bilbao, otro caudillo aún:

—Nosotros...

Etcétera, etcétera.

Y eso está mal, sin duda que está mal. Porque los pobres mineros están representando una tragedia con caudillos de sainete!

Pedro FARIA.

LA MODERNA POESIA
DEPARTAMENTO SPORT.
OBISPO 135

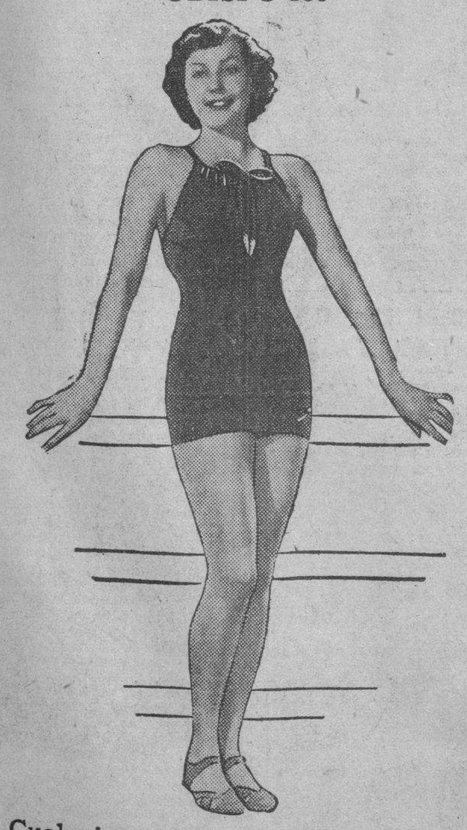

Cualquier artículo de Playa que V. desee puede adquirirlo en esta casa.
Tenemos los últimos modelos de trajes de baño.
JANTZEN

TODOS USAN
Saturnos
POR COMODOS
POR FRESCOS
SON UNICOS

*LA ROPA INTERIOR DE NUESTRA EPOCA
PRODUCTO DE LOS MISMOS FABRICANTES DE LAS FAMOSAS CAMISAS
Packard

M.E.C.D. 2016

FAVORITO CIENFUEGOS PARA GANAR LAS REGATAS JUNIORS DE REMOS

FORTUNA vs. CUBANELECO Y VEDADO vs. CLUB NAVAL, HOY, EN EL BASE BALL DE AMATEURS

SPORTS DIARIO DE LA MARINA SPORTS

PAGINA CATORCE LA HABANA, SABADO, 10 DE JULIO DE 1937 AÑO CV

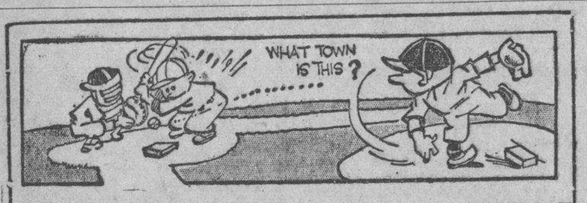

DESDE EL BULL PEN

(Por PEDRO GALIANA)

Joe Cronin cree que sus Red Sox tienen todavía un chance grande en la Liga Americana.—John McGraw es considerado el mejor manager que ha tenido el base ball.—Medwick, estrella de estrellas entre los bateadores.—Otros comentarios

En 1936 Joe Cronin anunció pomposamente que la serie mundial se jugaría en Boston y su team finalizó en sexto lugar... Este año, Joey vuelve por las andadas, pero se limita a decir que su team tiene «un buen chance»... Cronin no cree que los Yankees puedan seguir jugando en la forma que lo han estado haciendo últimamente y dice que «los fanáticos deben prepararse para recibir sorpresas interesantes en el mes de agosto»... De acuerdo con sus cálculos, los New York Yanks deben fallar a fines de este mes para encontrar después su época más terrible en agosto... Ahí será cuando los Red Sox aprovecharán la oportunidad para pasarlos y ganar... Cronin cuenta mucho con el pitching de Buck Newson, a quien acquirió del Washington, así como el hitting de Benny Chapman... Joey no se oculta para asegurar que «esa transacción convirtió su novena en un outfit championable, sacándolo de la segunda división»... «Nuestro team está jugando buena pelota y debe dar batalla por el pennant —dice Joey—. Cramer, Mills y Chapman han robado a los hitters contrarios muchos extra-bases con sus cogidas espectaculares y tiradas precisas sobre la base... El infield está funcionando en la forma que se requiere para ganar un pennant... Foxx jamás ha lucido tan firme en la inicial... Mc Sair parece que ha jugado toda su vida en la intermedia... Y Pinky Higgins es la mejor tercera base que los Red Sox han tenido desde la época de Joe Junping Dugan... En el catching están Gene Desautels y Moe Berg, que están arrancando a los pitchers mejores demostraciones que el mismo Dick Ferrel... En el pitching la novena se defiende, y si sigue como hasta ahora, Boston, no New York, será la sede de la próxima serie mundial»... Se ve, pues, que Cronin es optimista y que todavía espera grandes cosas de sus Red Sox, a pesar de que la novena se niega a tomar un paso steady en la Liga Americana.

Buddy Lewis, tercera base de los Senadores, es el mejor tocador de planchas de la Liga Americana... Lewis aprendió al lado de Buddy Myer, y ahora resulta que supera al maestro en esta habilidad... Rube Marquard dice que el slump experimentado por Carl Hubbell, tras de haber perdido el invicto con los Dodgers, es una consecuencia del esfuerzo que realizó para mantener su racha de triunfos consecutivos... «A mí me pasó lo mismo cuando logré mi racha de triunfos en 1912»—dice Marquard... Todos los expertos están de acuerdo en que si Burleigh Grimes consigue un pitching perfecto de uno de sus regulares su novena tendrá un chance grande para finalizar en primera división... En el último número del «Baseball Magazine» encontramos un artículo interesante en relación con los mejores managers que ha tenido el Big Show, y el articulista hace una selección colocándolos en este orden:

1.—John McGraw, Giants.
2.—Connie Mack, Atléticos.
3.—Miller Huggins, Yanks.
4.—Frank Chance, Yanks.
4.—Bill Terry, Giants.
6.—Joe McCarthy, Yanks.

Explicando, después, la selección de McGraw para el «número uno», dice: «John J. ganó más pennants que ninguno y desarrolló mayor número de jugadas que ningún otro piloto de las Mayores. A John J. se debe la defensa que hoy existe para impedir el toque de plancha, y el corte de la tirada a home para matar al batsador que intenta llegar hasta segunda base en la jugada. McGraw creó a Mathewson, Hubbell, Frisch, Young, Jackson, Terry, McGinnity, Ott, Marquard y Pancho Snyder, e hizo funcionar a los de los mejores infields que se recuerdan en el baseball... Groh, Bancorft, Frisch y Kelly... Y Lindstrom, Jackson, Honrsby y Terry!... Connie Mack merece el número dos porque se pasa la vida construyendo, rompiendo y volviendo a construir teams championables... Miller Huggins fué el hombre que creó la famosa hilera de asesinos de pitchers que tuvieron los Yankees en 1927, cuando rompieron todos los records de hitting que se recuerdan en las Mayores... Y Frank Chance logró preciosidades de sus pitchers...

Bill Terry dice, tras de haber observado a los bates Yankees en el desafío de Estrellas, que la serie mundial se efectuará «toda» en New York... En otras palabras Bill cree ahora que los Yanks tienen un chance y, aparentemente, consider a su team perfectamente dentro del Clásico... Poco antes de salir los jugadores de la Liga Americana al terreno en el choque de las Estrellas, Joe McCarthy los reunió y trató de discutir con ellos los puntos débiles de los mejores hitters de la Liga Nacional... Cuando se habló de Joe Medwick, el pitcher Vernon Gómez tuvo el siguiente comentario: «¿Para qué vamos a perder el tiempo tratando de discutir en 10 minutos la debilidad de Medwick, cuando los pitchers de la Liga Nacional llevan meses enteros sin poder descubrirla?»... Por rara coincidencia, Gómez fué el único que pudo detener a Joey en el choque del miércoles... Todas las estrellas del game están de acuerdo en que Medwick es el mejor bateador derecho que ha visto la Liga Nacional desde la época de Honrsby...

GANARON LAS MEDIAS BLANCAS DE CHICAGO AL SAN LUIS BROWNS

CHICAGO, julio 9. (AP.)—Los Medias Blancas de Chicago bateraron 18 hits para anotar 11 carreras, las suficientes para ganarle al San Luis, que sólo hizo siete.

Dixie Walker bateó un home run en el primer inning con dos compañeros en bases para darle a los White Sox el empate del primer inning. Roy Bell dió también un home run para el San Luis en el noveno acto.

La anotación por entradas fué así:

	C.	H.	E.
San Luis . . . 310 010 002—	7	14	1
Chicago . . . 300 101 51x—11	18	1	

Baterías: Walkup, Blake, Thomas y Huffman, por el San Luis; Dietrich, Rigney y Sewell, por el Chicago.

DERROTARON AYER LAS ABEJAS DEL BOSTON AL TEAM DEL FILADELFIA

BOSTON, julio 9. (AP.)—Jim Turner limitó e lataque de los Phillies a sólo cinco hits y como resultado las Abejas de Boston se aseguraron en el quinto lugar de la Liga Nacional y al mismo tiempo ganaron su onceno juego en trece salidas.

Jim Turner consiguió su tercera victoria consecutiva y la octava de la temporada.

Vea la anotación por entradas:

	C.	H.	E.
Filadelfia . . . 000 000 000—0	5	2	
Boston . . . . . 100 002 11x—5	9	2	

Baterías: Passeau, Jorgens y Grace, por el Filadelfia; Turner y López, por el Boston.

El Crew de Cienfuegos parece tener el mejor chance para la regata del Domingo

Las tripulaciones practicaron ayer por la mañana. Cienfuegos viste sus mejores galas para las competencias. Hoy por la tarde serán las regatas de segundas tripulaciones. Notas

(Por RUBEN OTERO, enviado especial)

CIENFUEGOS, julio 9. (Por telégrafo). Todo Cienfuegos está preparado para las grandes regatas juniors que tendrán lugar el domingo por la mañana en las aguas de Revienta Cordeles. El entusiasmo que se advierte en la población es indescriptible y puede asegurarse que se registrarán records en todos sentidos.

Los excursionistas están llegando de todas partes, luciendo los hoteles abarrotados. El pueblo recorre la ciudad como si se tratase de un día de fiesta nacional y el programa de festejos ya se cumple espléndidamente.

El Cienfuegos Yacht Club luce remozado tras las mejoras introducidas por la actual directiva que preside el entusiasta Rodolfo Hernández. Mañana sábado habrá baile en el Yacht Club desde las diez de la mañana hasta la una de la tarde, celebrándose después el almuerzo ofrecido por la directiva del club sureño en honor de las representaciones de los clubs visitantes.

El Coronel Aurelio González, jefe de la Marina, revistará mañana a las nueve de la mañana a las fuerzas armadas que recorrerán las principales calles al mando del capitán de corbeta José Aguila Ruiz.

Mañana se espera el arribo de Rafael Posso, presidente de la Federación de remos de Cuba y otros distinguidos elementos de los principales clubs de la Habana.

La banda de la Marina Constitucional ofreció esta noche un alegre concierto en el paseo del Prado, mientras las emisoras locales ofrecían los últimos detalles de interés relacionados con las grandes regatas.

El capitán Carlitos Hernández ultima todos los detalles y mientras tanto, se toman las disposiciones necesarias para que la justa no tropiece con la menor dificultad.

Los periodistas locales, al frente de los cuales están los hermanos Véliz, directores de «La Correspondencia», nos han colmado de atenciones desde nuestra llegada, lo mismo que el compañero Ugarriza.

La regata de segundas tripulaciones

Mañana sábado por la tarde se efectuarán las regatas de segundas tripulaciones, donde tomarán parte las tripulaciones del Habana Yacht Club y Cienfuegos. A las seis habrá concurso de comparsas, que desfilarán por las calles de la ciudad, y a las diez y media de la noche se efectuará el baile de gala en el Yacht Club, amenizado por la mejor orquesta local.

En preparación para las regatas, esta mañana practicaron todos los crews habiendo hecho la tripulación de Varadero la mejor meta. El Cienfuegos no hizo meta, levantando esto muchos comentarios.

Las opiniones siguen divididas en cuanto al futuro ganador, en tanto que nuestra selección se inclina al bote de Cienfuegos, con bastante oposición por parte del Habana Yacht Club, Varadero y la Marina, que serán los encargados de batallar por el segundo lugar. Los Marqueses no parecen buenos para entrar en el dinero.

Nuestra selección, repetimos, es Cienfuegos para ganar, aunque pudieran presentarse sorpresas. Varadero ha hecho buenos tiempos y los Ases del Músculo han mejorado mucho.

Las tripulaciones

Las tripulaciones irán a la líneas de largada en las siguientes condiciones:

Cienfuegos Yacht Club

Posición.	Remero	Peso	Estatura
Stroke,	Padilla	160	5.10
No. 3	Padilla Jr.	155	5.09½
No. 2	Medina	160	5.11
No. 1	González	155	5.10
Timonel	Fernández	102	5.0b

Nático de Varadero

Posición.	Remero	Peso	Estatura
Stroke,	Cueto	172	6.01
No. 3	Peña	179	6.00
No. 2	De la Vega	166	5.10¾
No. 1	Velázquez	160	5.09¼
Timonel,	Casas	111	5.06

Habana Yacht Club

Posición.	Remero	Peso	Estatura
Stroke,	Oyarzun	162	5.09½
No. 3	Espinosa	162	5.11
No. 2	J. Mena	165	5.11
No. 1	Santa Cruz	153	5.11
Timonel,	Pons	125	5.07

Club Naval

Posición.	Remero	Peso	Estatura
Stroke,	Reyes Gavilán	160	5.11
No. 3	Sarría	175	5.11
No. 2	Suárez Moré	160	6.00
No. 1	Noble	170	6.01
Timonel,	García	112	5.06

Vedado Tennis

Posición.	Remero	Peso	Estatura
Stroke,	M. Mendoza	165	5.09
No. 3	A. Mendoza	163	6.00
No. 2	F. Mendoza	165	5.08
No. 1	Maduro	160	5.10
Timonel,	Llanos	118	5.05

Los instructores tienen confianza e nsus remeros, no así en sus timoneles que son todos de poca experiencia, si hacemos la posible excepción de Pons, del Yacht Club, que es veterano.

Mañana al mediodía se nombrarán los jueces. La prensa no tendrá lancha este año. Los Ases del Yacht Club son hábiles en técnica, pero se dice que el bote de Cienfuegos ha roto varias veces el record de la distancia en las prácticas.

UN EXITO FACIL DE LOS PIRATAS CON EL CHICAGO

Los hermanos Warner dieron vida al ataque, conectando sus hits a la hora buena

PITTSBURGH, julio 9. (AP).—Los Piratas les batearon libremente a tres pitchers del Chicago Cubs por un total de 19 hits para fabricar una victoria de 13 por una sobre los líders de la Liga.

Los dos hermanos Waner se encargaron de encabezar el ataque, bateando los batazos más oportunos. Mientras tanto, Joe Bowman, el pitcher de los Piratas, mantuvo en siete hits a los Oseznos.

El score:

Chicago

	V.	C.	H.	O.	A.	E.
Galan, lf	4	0	1	0	1	1
Hack, 3b	4	0	1	1	3	0
Collins, 1b	4	0	1	6	1	0
Demaree, rf	4	0	0	4	0	0
Herman, 2b	3	1	3	3	2	1
Hartnett, c	3	0	1	6	0	0
Bottarini, c	1	0	0	1	0	0
Jurges, ss	4	0	0	1	2	0
Marty, cf	2	0	0	1	0	0
Cavarreta, cf	2	0	0	1	0	0
Shoun, p	2	0	0	0	1	0
Bryant, p	0	0	0	0	0	0
Totales	35	1	7	24	10	2

Pittsburgh

	V.	C.	H.	O.	A.	E.
Handley, 2b	6	2	1	0	2	1
L. Waner, cf	3	2	3	6	0	0
Jensen, cf	1	1	1	0	0	0
P. Waner, rf	4	2	4	1	0	0
Vaughan, ss	5	1	2	4	2	1
Suhr, 1b	4	2	2	5	0	0
Todd, c	4	0	2	7	0	0
Dickshot, lf	3	1	2	2	0	0
Young, 3b	4	1	1	0	0	0
Bowman, p	4	1	1	1	2	0
Totales	38	13	19	27	6	2

Anotación por entradas

Chicago	000 000 001— 1
Pittsburgh, ...	201 000 91x—13

Sumario:

Empujadores: P. Waner 3, Todd, 2, Vaughan, Suhr, Dickshot, Young, Bowman 2, Jensen, Jurges. Two base hits: Todd, Hartnett, Vaughan, Dickshot, Young, Bowman, Three base hits: Jensen, P. Waner, Suhr, Herman. Stolen base: Galan, Sacrifice: L. Waner, Young, P. Waner. Double plays Vaughan a Suhr; Hack a Herman a Collins. Quedados en bases: Chicago 7, Pittsburgh 9. Base por bolas: Carleton 3, Shoun 1, Bryant 1. Strike outs: Bowman 3, Shoun 1, Bryant 1. Hits a Carleton 4 en 2 innings Shoun 8 en 4, Bryant 7 en 2. Perdió: Carleton, Umpires: Moran, Magerkurth y Parker. Tiempo. 1.59.

LOS SEIS DE LA FAMA

	J.	Vb.	C.	H.	Ave.
Medwick, S. L.	67	264	64	108	.409
P. Waner, Ptts.	69	279	58	110	.394
Harnett, Cubs	46	143	21	55	.385
Gehrig, Yanks	68	249	59	94	.378
Walker, Det,	64	267	45	96	.360
Dimaggio, Yanks	62	262	65	98	.359

UN TRIPLE, DADO POR OGRODOWSKI DECIDIO EL GAME

Un rally y de 5 carreras en el octavo inning dió la victoria al San Luis Cardenales

SAN LUIS, julio 9. (AP).—Un rally de cinco carreras en el octavo inning, en el que desempeñó un papel muy importante el triple de Brusie Ogrodowski, dió hoy a los Cardenales de San Luis una victoria de ocho por siete, sobre los Rojos de Cincinnati. Joe Medwick, Frnie Lombardi, Virgil Davis y Billy Myers batearon home runs. El de Medwick fué el 18th de la temporada.

El score:

Cincinnati

	V.	C.	H.	O.	A.	E.
Jordan, 1b	5	0	0	7	0	0
Goodman, rf	5	1	1	5	0	0
Cuyler, lf	3	0	0	1	0	0
Hafey, cf	4	0	2	3	0	0
Lombardi, c	4	1	1	5	0	2
Kampouris, 2b	3	1	2	2	3	0
Riggs, 3b	3	2	1	1	3	1
Myers, ss	3	1	2	0	1	0
Grissom, p	3	0	0	0	0	0
Schott, p	0	0	0	0	0	0
Scarsella, x	1	0	0	0	0	0
Davis, xx	1	1	1	0	0	0
Totales	35	7	10	24	7	3

x bateó por Myers en el 9o.
xx bateó por Schott en el 9o.

San Luis

	V.	C.	H.	O.	A.	E.
Gutteridge, 3b	5	0	1	1	0	1
Brown, 2b	4	0	1	1	1	0
Padgett, rf	2	0	0	3	0	0
Bordagaray, rf	2	1	2	1	0	0
Medwick, lf	4	2	3	2	0	0
Mize, 1b	4	1	1	9	0	0
J. Martin, cf	3	1	1	3	1	0
Durocher, ss	4	1	0	3	4	0
Ogrodowski, c	4	1	1	4	2	0
Weiland, p	1	0	0	0	1	0
Johnson, p	0	0	0	0	1	0
Ryba, p	1	0	0	0	1	0
Moore, z	0	1	0	0	0	0
Owen, zz	1	0	0	0	0	0
Totales	35	8	10	27	11	1

z bateó uor Weiland en el 5o.
zz bateó por Johnson en el 7o.

Anotación por entradas

Cincinnati	.010 310 002—7
San Louis	.010 110 05x—8

Sumario:

Empujadores: Myers 3, Medwick 2, Lombardi, J. Martin, Hafey, Bordagaroy, Ogrodowski 2, Ryba, Davis 2. Mize. Two base hits: Myers, Medwick, Kampouris. Three base hits: Ogrodowski. Home runs: Medwick, Myers, Lombardi, Davis. Stolen base: Gutteridge. Quedados en bases: Cincinnati 4, San Luis 5. Bases por bolas: Weiland 2, Grissom 1, Ryba 1, Schott 1. Strike outs: Weiland 1, Grissom 3, Johson 2, Ryba 1. Hits a Weiland 7 en 5 innings, Johson 1 en 2, Ryba 2 en 2, Grissom 9 en 7, Schott 1 en 1. Wild: Grisom. Ganó: Ryba, Pierde: Grissom. Umpires: Stewart y Barr. Tiempo. 2.03.

ESTA TARDE

Los juegos del Campeonato de las Fuerzas Armadas en el Stadium Cerveza Tropical

Hoy se ofrecerán dos juegos del circuito de las Fuerzas Armadas en el gran Stadium Cerveza Tropical. Esta jornada de hoy es la penúltima de la cuarta vuelta, que señala precisamente la mitad de la justa, razón por la que son muchos a esperar que la Marina, que ha venido ganando terreno poco a poco, termine en el lugar de honor.

En el turno de la una y media, jugarán Marina y Regimiento 5. El team de Figarola contra el de Armando Marsans. Por el team de los Marinos, Forbes o Lecubet, el que esté en mejores condiciones, será el que lanzará los bultos postales. Por el Quinto Regimiento está en turno Romero, y de no ser Romero, Torres, ya que a Fortes y Abreu se la sonaron muy duro el jueves.

En el turno de las 4 y 45 veremos a los leaders del Regimiento 6 (Columbia) contra el Regimiento 7 (La Cabaña). Como es casi seguro que los marinos derroten a los que están cerca del puente Almendares, Columbia tendrá que esforzarse por vencer también, para así mantener la distancia que la separa de la Marina, y si no gana, si pierde con La Cabaña, entonces se producirá un empate en el primer lugar entre Marina y Regimiento 6. Y la verdad es que, como está ahora Monteagudo, es un peligro para los de Columbia dejar acercar a sus más esforzados rivales.

Los juegos de esta tarde, pues, resultarán de gran interés.

CINCO ESTELARES EN LAS DOS GRANDES FUNCIONES DEL PROGRAMA DE HOY EN LA BOMBONERA DEL HABANA - MADRID

Ugalde el magnífico delantero cubano, tomará parte en los dos programas. También jugarán Epifanio, Gayarre y Sarmiento. Mañana también doble función

A base de cinco estelares presenta el Frontón Habana-Madrid, dos funciones colosales para hoy por la tarde y por la noche. Estos dos programas han sido confeccionados por Ramiro y Comesaña, con buen cuidado, pues se trata de un sábado en que la afición invade en legión la fresca Bombonera de Belascoaín y Víctor Muñoz.

Mingo Ugalde el gran delantero cubano, tomará parte en las dos funciones. Por la tarde llevará de compañero a Uria para vérselas con Sarmiento y Epifanio, en cuyo partido el Maestro hará lo indecible por salir airoso.

Por la noche Ugalde lleva en la zaga a Cubota que está jugando mucho, y luchará contra el resistente y seguro Gayarre. Esta será una lucha de emociones fuertes.

Y terminará la noche con un gran partido estelar entre Constante y Carlos y Montes menor y Anfbal.

Programa para función que se celebrará esta tarde a las 3 p. m.

Primer partido a 25 tantos: Oscar y Vales, blancos, contra Federico y Ricardo, azules. A sacar ambos del catorce y medio.

Primera quiniela a 6 tantos: 1 Oscar, Vales, Federico, Uria, Buendía, Montes.

Segundo partido a 30 tantos: Ugalde, y Uria, blancos, contra Sarmiento y Epifanio, azules. A sacar ambos del catorce y medio.

Segunda quiniela a seis tantos: Ugalde, Sarmiento, Epifanio, Pascau, Manjarrés, Cubota.

Tercer partido a 30 tantos Pascau y Buendía, blancos, contra Manjarrés y Cubota, azules. A sacar ambos del catorce y medio.

For la noche a las 8 y 30 p. m.

Primer partido a 25 tantos: Oscar y Azpeitia, blancos, contra Federico e Izaguirre, azules. A sacar ambos del catorce y medio.

Primera quiniela a 6 tantos: Oscar, Azpetia, Federico, Izaguirre, Buen día y Gayarre.

Segundo partido a 30 tantos: Sarmiento y, Gayarre, blancos, contra Ugalde y Cubota, azules. A sacar ambos del catorce y medio.

Segunda quiniela a 6 tantos: Sarmiento, Ugalde, Cubota, Montes menor, Anfbal y Carlos.

Tercer partido a 30 tantos: Constante y Carlos, blancos, contra Montes menor y Anfbal, azules. A sacar ambos del catorce y medio.

Mañana domingo, función corrida.

EN DOCE INNINGS LOS MEDIAS ROJAS DEL CLUB BOSTON VENCEN AL FILA

FILADELFIA, julio 9. (AP.)—Se necesitaron 12 innings para que el Boston Red Sox pudiese derortar hoy a los Atléticos con score de 12 por once.

Las cosas marcharon admirablemente en favor del Boston hasta el octavo, en que los Atléticos se fueron arriba con un rally de seis carreras. El Boston empató en el noveno y el match siguió apretado hasta el décimo segundo, en que se decidió.

Chapman anotó la decisiva con un triple.

La anotación por entradas fué:

	C.	H.	E.
Boston . . 030 000 104 301—12	17	1	
Fila . . . 000 110 060 300—11	19	5	

Baterías: Newsom, McKain, Ostermueller, Wilson, Walberg y Desautels, por el Boston; Turbeville, Kelley, Thomas y Brucker, por el Fila.

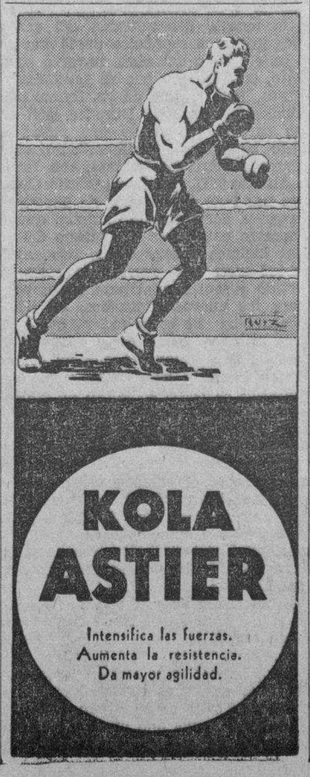

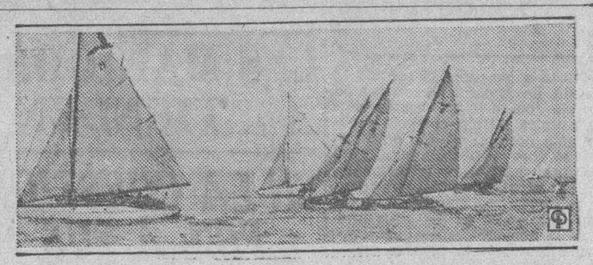

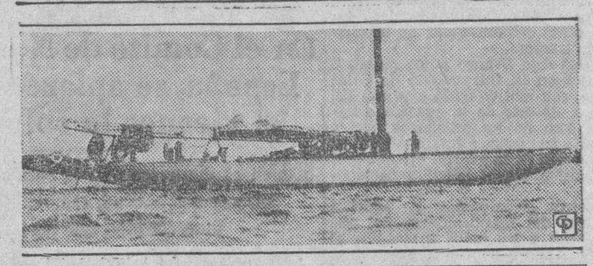

AMATEUR ACES!

TIPS DE AQUI Y DE ALLA...

(Por DAN)

«Desde Oriente envían un recado,
pensando que a la Unión se lo den...»

Y el recado es: «Que Oriente está celebrando un campeonato amateur de baseball, siguiendo todos los requisitos que se exigen para los players aficionados, con la intención de retar al ganador del campeonato de la Liga Nacional (Unión Atlética) para decidir quién es el verdadero campeón de Cuba»... Como se aproximan las Olimpíadas y hay que hacer un rápido reclutamiento de las fuerzas que disponemos, tanto en base ball como en otros deportes, esta noticia de la preparación de los orientales en pelota amateur tiene interés y creemos que será tomada en consideración por la Liga Nacional»... Media Habana se ha trasladado ya a Cienfuegos, y, la otra mitad se dispone a presenciar los grandes encuentros amateurs que anuncia para esta semana la Liga Nacional... Un grupo irá a ver el choque de Hershey vs. Marina, que tiene enorme interés, y el otro se trasladará con armas y bagajes al field del club Cubaneleco, donde actuarán Blanquinegros y Reglanos... Los pitchers indicados para trabajar son: Díaz Regalado vs. Natilla Fernández en el primer choque, y Agapito Mayor y Carlos Royer en el segundo... Los favoritos para ganar son: Hershey y Fortuna!... Pero, ¡nunca diga que nosotros se lo dijimos desde aquí!

Los crews que van a lidiar en Cienfuegos por el trofeo junior de los remos están registrando tiempos tan fantásticos en sus ensayos que deben «acabar» en la regata oficial, registrando un nuevo record... Todos dicen haber mejorado el mejor tiempo de sus rivales, y todos tienen fé ciega en el triunfo... Como el éxito final no puede corresponder más que a uno sólo, creemos que más de cuatro saldrán desilusionados cuando caigan las cortinas de la jornada... Si usted insiste en tips particulares, he aquí uno sabroso: «No apueste al resultado de las regatas!!!»... ¿El Ganador?... Cualquiera lo sabe!!!... Pero, si la cuestión es de dar selecciones por simpatías, he aquí la nuestra:

1.—Marina.
2.—Cienfuegos.
3.—Varadero.
4.—Yacht Club.
5.—Vedado.

Mala, eh?... Eso ya lo sabíamos, pero, ustedes insistieron y...

oooooooooo

Los que no han ido a Cienfuegos tienen buenos shows aquí en la Habana... Esta tarde habrá pelota amateur en los terrenos del Cubaneleco... Por la noche, baile en los salones del club Náutico de Marianao... Los ex-alumnos del colegio María Teresa Comellas se divierten y han invitado especialmente a todos los socios del Náutico... Mañana por la mañana habrá matches de hand ball en la Playa de Marianao, donde Membrillo Fernández tendrá que hacer un buen esfuerzo si quiere mantener su invicto en la jornada de segunda categoría... Por la tarde, grandes choques de base ball amateur en el Vedado Tennis y en el Cubaneleco, y de 4 a ocho de la noche, un bonito té bailable en los salones del Náutico, con Belisario al bate en el estrado de la música.

oooooooooo

NOS HAN DICHO QUE.

De la Nuez llevaba algunas semanas de nombrado coach de natación del club Náutico y aún no ha querido actuar... ¿Qué le pasa?... La excursión de las muchachas del club Teléfonos a Panamá es seria en esta ocasión, habiéndose hecho ya distintas invitaciones por el coach Casas para completar su squad... El club San Carlos celebrará esta noche una fiesta bailable de interés, pudiendo asegurarse desde ahora un éxito seguro para los Carlistas... Gustavo Lancís, que gusta servir de referée en las competencias de natación, sustituirá a Genaro Suárez como «director general» de los eventos femeninos anunciados para celebrarse de hoy en una semana en la piscina del Hotel Nacional... Si la pareja de Membrillo Fernández y Trompito Abraldo logra derrotar mañana a la combinación de Crespo y Entrialgo, habrá pasado por un obstáculo difícil y entonces sólo tendrá que disponer de Perillazo Lewis y Pancho Baz Fournier para llevarse el campeonato.

oooooooooo

Dicen que el campeonato de hand ball que prepara la Unión Atlética de Amateurs ha de romper todos los records existentes hasta ahora en estos eventos... Hay calidad en las parejas combinadas y el field luce tan cerrado que nadie puede anticipar desde ahora quién será el ganador... Emilito Power y Cheo lucen buenos cuando se les observa desde determinado plano, pero, la pareja de Wilfredo Benítez y Adolfo González tiene chance o mejor chance y algo por el estilo puede decirse de otras combinaciones... Incidentalmente, ¿qué le ha pasado a Carlitos Coello que no ha hecho su inscripción todavía?... ¿Acaso sus dos-paredes ya no salen con precisión suficiente para burlar a los ases?

oooooooooo

Los muchachos del Instituto de la Habana están agradecidos al Municipio de la Habana por que les permite utilizar el balneario municipal para realizar sus ensayos de la temporada... Los estudiantes de Medicina tienen en preparación una serie de fiestas «promatrícula gratis», que esperan celebrar con la cooperación de todos los clubs... Estas fiestas deben efectuarse para fin de mes, y el sonriente Chan nos dice que cualquier club que esté dispuesto a cooperar puede dirigirse a él en la Escuela de Medicina... Joe Rodríguez Knight, Cappy Campuzano, Ramón Azcárate y Raúl Canosa son los coaches de basket que el Comité Olímpico tomará en consideración para hacer sus designaciones... El nombramiento de los coaches, incidentalmente, es ahora el problema más grande que tiene que resolver el Comité Olímpico... ¿Quiénes serán los mentores del team cubano?

oooooooooo

Los atletas hablan de Ruperto Notario y Cappy Campuzano para atletismo... Rodríguez Knight ó Raúl Canosa para basket masculino... Ramón Azcárate para basket femenino... Pedro Miranda ó Pablo Díaz para natación... León Rojas para el base ball amateur... Aramís del Pino para el boxeo amateur... Y así sucesivamente... Y, los delegados, quiénes serán?... He ahí otra incógnita que nadie se atreve a despejar... Las aspiraciones son múltiples y variadas...

JIMMY LANCASTER CONFIA EN SU PUNCH Y EL FILLO ECHEVERRIA EN SU EXPERIENCIA; UNA GRAN PELEA

Mucha expectación por presenciar el match revancha entre esos dos excelentes boxeadores. La pelea de Gibara y Valiente será reconocida por la Comisión para el título middle-weight

Esta noche se ofrecerá en el ring de la Arena Cerveza Cristal la pelea revancha entre el Fillo Echevarría y Jimmy Lancaster. Anoche había el temor de que la pelea no se efectuara porque se suponía que muy difícilmente el norteamericano podría hacer las 126 libras que exige el manager del chavalillo, pero nosotros hablamos con el representante de Lancaster y nos dijo que estaba dispuesto a jugarse cien dólares contra setenta y cinco, a que su muchacho, al ir hoy por la mañana a la pesa de la Comisión Nacional de Boxeo y Luchas, no pasaría de las 126, ni una onza. Y ante una declaración tan definitiva, supusimos que eran infundados los rumores de que la pelea no se efectuaría esta noche.

Realmente Jimmy Lancaster ha impresionado en el poco entrenamiento que ha hecho. Jimmy, como saben bien ya los aficionados que lo vieron en su anterior encuentro, tiene punch en las dos manos, sabe boxear y posee un gran poder asimilativo. Por eso fué que uno de los primeros en poner el grito en el cielo, como vulgarmente se dice, fué Manolo Braña, quien declaró que si Lancaster no pesaba 126 libras, como se había estipulado, la pelea no se celebraría: «Yo no voy a meter al Fillo contra un lightweight de las condiciones de Jimmy», decía Braña. Pero, repetimos, porque así nos lo ha dicho el manager de Lancaster, que éste pesará en la mañana de hoy las 126 libras que se señala en el contrato.

El anterior encuentro resultó interesante y reñido. No obstante, los dos muchachos van a la revancha con un gran optimismo en el triunfo. Los expertos no se han puesto de acuerdo con relación al probable triunfador, pues mientras unos aseguran que el punch de Jimmy será lo que decidirá el encuentro, otros, en cambio, sostienen que la experiencia del Fillo, conocedor del estilo de su contrario, se impondrá y ganará por la decisión de los jueces.

El semifinal a 10 rounds

La Comisión Nacional de Boxeo anuncia de un modo oficial, que reconoce la pelea de Gibara y Valiente por el campeonato de peso mediano. Pero la comisión adoptó el acuerdo de que fuese sólo a diez rounds, en vez de doce, como se ha estado anunciando. Conste así.

Valiente, que ha ganado sus últimas cuatro peleas por K. O., espera vencer por la misma vía a Gibara. Si el ganador hiciera una demostración pobre, tiene el riesgo de que la Comisión no le dé el título.

Lo que quiere decir que Gibara y Valiente van a fajarse de campana a campana.

La primera pelea, a cuatro rounds, será entre Kid Sabatés contra Kid Pintado.

Tercera pelea, a seis rounds: Soldado Amorós contra Sotolongo.

Semifinal, a diez rounds, oficial por el campeonato de peso middle, Gibara contra Valiente.

Encuentro estrella, a diez rounds, revancha, entre Fillo Echeverría y Jimmy Lancaster.

Las localidades están a la venta en San Rafael número 4, pudiendo separarlas llamando al teléfono número M-4186.

BUENA PELEA FIRMADA PARA CHICAGO EN AGOSTO

NEW YORK, julio 9. (AP.)—Jim Muller, promotor de Chicago, anunció hoy que ha cerrado prácticamente una pelea a 15 rounds, para celebrarla en Chicago, entre Bob Pastor, de New York, y John Henry Lewis, campeón mundial de los light heavy weights.

El match se efectuará probablemente el 9 de agosto.

GANAN LOS TENNISTAS ALEMANES FACILMENTE

BERLIN, julio 9. (AP.)—Los ases alemanes de tennis, miembros del team de la Copa Davis, alcanzaron prácticamente el honor de enfrentarse con los americanos en los finales inter-zonas de la Copa, al ganarles a los jugadores de Checoeslovakia.

El Barón Van Cramm derrotó a Roderich Mezel con scores de 3-6, 4-6, 6-4, 6-3 y 6-2. Y Henrich Henkel derrotó a Ladislaus Hecht con scores de 6-1, 7-5, 7-5.

El triunfo en dobles y en uno de los singles será suficiente para llevarlos a los finales.

GONOCOL
CAPSULAS Y LAVADOS
CURA SU ENFERMEDAD EN SEIS DIAS.

M.E.C.D. 2016

DIMAGGIO BATEO AYER DOS JONRONES, UN TRIPLE, UN DOBLE Y UN SINGLE

UN GRUPO DE ATLETAS PIDE EL NOMBRAMIENTO DE JAMES KENDRIGAN COMO COACH OLIMPICO

TOPICOS FUTBOLISTICOS
Por PETER

—Terminan los colegiales.
—Academia Soto, Campeón.
—Esta noche dos fiestas.

Continúa el descanso de los equipos de la Federación de Fútbol de la Habana. Tampoco habrá partidos este domingo.

Lo cierto es que con los calores que hacen, nada mejor podían haber dispuesto los solones del balompié, aparte de que con los mejores jugadores fuera, muy poca cosa se le podría ofrecer a los aficionados.

Mañana, pues, permanecerán cerrados los estadios de Campo Cerveza Polar y Cerveza Tropical.

Mañana domingo terminará el Campeonato de la Liga Intercolegial.

Ya el Campeonato de este circuito está en poder del equipo de la Academia Soto, aun cuando pierda su último juego de mañana, pero en cambio aún no está resuelto qué team se llevará el segundo lugar, ya que esto dependerá de los encuentros que están señalados en el postrer programa que tendrá lugar mañana en Luna Park.

—A las nueve de la mañana jugarán Onital y Academia Soto, arbitrando Alfonso.

—A las diez y media, Jovellanos y Academia Unión 50, actuando de referee Juanito Somoza.

La entrada, como de costumbre, gratis.

Esta noche, en los salones del Club Iberia, sitos en Prado y Malecón, tendrá efecto el grandioso baile que, en honor de su gentil Comité de Damas, celebra dicha sociedad. Un verdadero acontecimiento social promete ser este baile, pues el entusiasmo, que ha causado en nuestra juventud bailadora, es indiscriptible.

Los muchachos del Iberia han buscado lo mejorcito que en Orquestas tenemos, y así es que Antonio María Romeu,—el gran mago de las teclas—, y el más famoso Septeto «Sonora Matancera» son los encargados de amenizar este sensacional baile, que, empezando a las 9 pasado meridiano, terminará a las 4 antes meridiano.

Una módica cuota, solamente 50 centavos, pagarán los caballeros; las damas deberán acompañarse de la correspondiente invitación.

No olvide que el Iberia tiene el salón más fresco de la capital, y que esta noche tiene, también, la mejor música.

Ha llegado el día en que se verán colmados de inmenso público, los salones de la Agrupación Artística Gallega, sitos en Zulueta número 44 en cuyo lugar se llevará a efecto la grandiosa velada que organizó y desarrollará el Cuadro de Declamación del Club Deportivo Hispano-América.

A las 8 y media de la noche, subirá a escena la graciosa comedia de los Hermanos Quintero que lleva por título «El Genio Alegre», cuya escenificación ha sido encomendada a los componentes del Cuadro de Declamación del «Hispano».

Acto seguido, subirá al palco escénico, y como una deferencia a la Sociedad de los Tigres, el estreno del apropósito, original del cubanísimo autor, Antonio Castells, cuyo título es «Un Futuro Perfecto».

Después, se sucederán los números de variedades, entre los cuales se destacarán, canciones por el tenor Juanito Mendizábal, recitaciones cómicas, por el actor señor José A. Escarpa, canciones por la señorita Isabel Oliver.

¡Hispanófilo! No dejes de concurrir esta noche al local antes mencionado, para, con ello, dar el realce necesario a esta fiesta que ha organizado tu Club.

He aquí el programa de la fiesta:

A las 8 y media p. m., el Cuadro de Declamación del Club Deportivo Hispano-América, llevará a efecto el siguiente programa:

1o.—La preciosa Comedia en tres actos, de los ilustres autores, Serafín y Joaquín Alvarez Quintero, que lleva por título EL GENIO ALEGRE.

2o.—Estreno del apropósito cómico en un acto, escrito expresamente para el «Hispano», por el aplaudido autor cubano, Antonio Castells que lleva por título UN FUTURO PERFECTO, con el siguiente reparto:

Cachita .... Eulalia Patiño
Don León .... Ernesto Arnal
Joaquinito .... Angel Iglesias

3o.—GRAN ACTO DE VARIEDADES: A.—Canciones por la señorita Isabel Oliver, acompañada al piano por la profesora, señora Marina Senra de Castro.

B.—Recitaciones cómicas, por el actor cómico, señor José A. Escarpa.

C.—Canciones por el tenor señor Juanito Mendizábal, acompañado al piano, por el señor Abelardo Sánchez.

D.—Baile Inglés, por la señorita Emilita T. Duimovich.

ROMANZAS por el notable tenor español, A. GODOY.

Dirección Escénica: Ernesto Arnal. Dirección Artística: Félix Suárez. Apuntador: Antonio Castells. Traspunte: Manuel Mendoza.

Peluquería, Sastrería, Atrezzo, Casa «Pilar».

NOTA.—Este programa puede ser alterado por causas imprevistas.

LA PROXIMA FIESTA DE BOXEO SERA EN HONOR DE OTHON Y HERRERITA

Habana, 8 de junio de 1937.
Señor Peter Fernández.
Planas de sports del DIARIO DE LA MARINA.
Presente.
Distinguido señor:

Tengo el honor de comunicar a usted que la velada de boxeo amateur del próximo miércoles 14 de los corrientes, ha de ser en honor de los atletas William Othon y Carlos Valdés, designados por la Comisión Nacional de Boxeo y Luchas para representar a Cuba en las competencias de Dallas, Texas.

La actuación de ambos pugilistas en el campo de los aficionados es de sobra conocida, por haberla demostrado en varios encuentros y campeonatos; por lo que creemos que estamos bien representados. Pero no es solamente este hecho el que nos impulsa a ofrecer dicho acto, sino es, que el mismo resulte de estímulo a todos los atletas, especialmente a los que toman parte en el campeonato de la «Organización Deportiva Amateurs de Cuba» y para poderle brindar a nuestra patria en boxeo los mejores ejemplares, y no dudamos que algunos de ellos han de representarla dignamente en los próximos Juegos Deportivos Centroamericanos.

Entre los púgiles que han de tomar parte en el programa del miércoles 14 se encuentran: Luis Ramos, Carlos Benítez, Anselmo Argudín, José Antonio Meralla, Felipe Granado, Abraham Gilberto Quesada, Enrique Vivero, Luis Montané, Pedro Sierra, Angel Ruiz, Eugenio Corrales, Santiago Sosa y Fermín González.

Aprovechando esta oportunidad para invitarle a dicho acto y rogarle la publicación de la presente.

De usted, con la mayor consideración,

Luis de J. Martínez, Delegado General de Boxeo de la «Organización Deportiva Amateurs de Cuba».

Joe Di Maggio

Conectó ayer dos jonrones para aumentar su total de la temporada a veintidós

JOE DIMAGGIO CONECTO AYER DOS JONRONES

Y los Yankees pulverizaron a los Senadores para ganar con facilidad: 15 por 2

NEW YORK, julio 9. (AP)—. Los New York Yankees batearon hoy libremente sobre los pitchers de los Senadores de Washington, y festejaron la vuelta de Monte Pearson al servicio activo al derrotar a los Nats con un score de 16 por 2.

El match se caracterizó por el batting de Joe Di Maggio, que conectó en escalera, dos home runs, un triple, un tubey y un single, metiendo siete de las 16 carreras del club, así como por la reyerta que sostuvieron el outfielder Jak Powell, de los Yanks, y la primera base Joe Kuhel, del Washington.

Hace días, en Washington, Powell se tiró de mala manera en la inicial haciendo pifiar a Kuhel para dar a los Yanks una victoria. Hoy, Jake corría hacia primera violentamente cuando Kuhel lo recibió con el hombro. Powell se cayó y cuando se levantó «se enredó» con Kuhel. Los players de ambos teams los rodearon y los umpires y los expulsaron del game.

Washington

	V.	C.	H.	O.	A.	E.
Almada, rf	5	0	3	3	1	1
Dewis, 3b	4	0	0	0	2	0
Kuhel, 1b	3	1	1	6	0	0
Bluege, 1b	3	0	0	2	0	0
Stone, lf	4	0	1	2	0	0
Travis, ss	4	0	3	0	5	0
Mqer, 2b	4	0	0	2	2	0
Hill, cf	4	1	1	3	0	0
R. Ferrell, c.	2	0	0	4	0	0
Millies, c	2	0	2	2	0	0
Fischer, p	1	0	0	0	0	0
Linke, p	3	0	0	0	0	0
Totales	38	2	11	24	10	1

New York

	V.	C.	H.	O.	A.	E.
Crosetti, ss	5	2	3	1	1	1
Rolfe, 3b	4	2	1	2	2	0
Di Maggio, cf	5	4	4	3	0	0
Gehrig, 1b	4	1	3	9	0	0
Dickey, c	6	0	0	4	1	0
Jorgeis, c	0	0	0	1	0	0
Powell, lf	4	ú	1	3	0	0
Henrich, lf	0	1	0	0	0	0
Lazzeri, 2b	5	0	0	2	3	0
Hoag, rf	3	3	1	2	0	0
Pearson, p	4	3	3	0	0	0
Totales	40	16	17	27	7	0

Washington	100 000 010— 2
New York	.103 412 14x—16

Empujadores: Travis, Di Maggio 7, Rolfe, Gehrig 4, Crosetti, Limke, Pearson 2. Two base hits: Pearson, Di Maggio. Three base hits: Rolfe, Di Maggio. Home runs: Di Maggio 2, Gehrig. Sacrifice: Lewis; Quedados en bases: New York 10, Washington 14. Bases por bolas: Fisher 2, Pearson 4, Linke 7. Strike outs: Pearson 6, Fischer 3, Linke 1. Hits a Fischer 7 en 3 y dos tercios innings, Linke 10 en 4 y un tercio, Dead ball: inke a Hoag Perdió. Fischer, Umpires. Hubbard, Dineen y Kolls. Tiempo: 2.20

HOY PELEA MALIBRAN EN SAGUA CONTRA SILVINO MARTINEZ POR LA FAJA

Federico Malibrán, el campeón de los pesos completos de Cuba, defenderá su título hoy, día 10, en una pelea a 15 rounds, según estipula la Comisión, en el teatro «Encanto», de Sagua la Grande. El contrario de Malibrán lo será Silvino Martínez, el elegido por la Comisión Nacional de Boxeo como lógico adversario por su excelente record.

Silvino, que es nativo de Sagua, tiene establecida su residencia en Artemisa, por cuyo motivo nos hemos enterado de que una nutrida representación de los fanáticos de ese lugar está organizando una excursión para alentar con su presencia al que ya estiman como del patio.

DOS MATCHES DE INTERES DARA HOY LA "LIGA SOCIAL"

Los dos desafíos tendrán lugar en los terrenos de Regla Park, por la tarde

A la 1.45 del mediodía de hoy sábado, se rompe el fuego en los terrenos de Galbán Lobo, en Regla, en donde la Liga Social celebra un doble juego que se las trae en opción al campeonato de Base Ball Amateur de 1937.

El orden de los desafíos en este doble header, es:

Sociedad Deportiva Acción Republicana vs. Club Deportivo de Acosta.

Sociedad Luz Caballero vs, Ass. Empleados Omnibus Aliados.

Durante toda la semana hemos estado advirtiendo al fanático acerca de las bondades de esta cartelera beisbolera social. La afición, sin embargo, no necesita casi de este reclamo, pues no hay quien ignore en la Habana lo que debe significar un choque entre los artemiseños y los Omnibus Aliados. El match-aperitivo es también de los calientes (Acción Republicana-Club Deportivo de Acosta) y ello justifica el embullo entre los fanáticos animación que hace presagiar un llenazo-record en los cómodos y coquetones Stands del popular pueblo reglano.

También resultan un imán los precios que, al alcance de todos ha señalado la Liga Social para los juegos de esta contienda. La entrada a las Glorietas—sombreadas y frescas—es cuestión de una peseta. El acceso a la vitaminada gradería de Sol usted lo resuelve mediante el desembolso de un modesto realito. En el caso de que usted deseare gozar de la grata compañía de una fanática, puede darse ese gusto sin desembolso alguno. Las damas son las reinas en los predios sociales y ellas no abonan un solo centavo por la admisión. De ahí que en cada programa el bunch femenino sea algo muy serio, y que todos se pregunten si resulta inagotable la cantera que en el pueblo ultramarino produce tan bellas realidades.

No tenemos que decir tampoco que de Artemisa viene una gran excursión, para alentar al club de sus amores. Los guagüeros, por su parte, tienen lista otra excursión de cerca de ocho ómnibus, con el personal franco de servicio esta tarde. Hoy es día en que se revolverán los suplentes, porque muchos propietarios cederán el turno para presenciar el match-cumbre del programa que, para ventaja de los fanáticos, ocupa el segundo turno en el cartel.

JAMES KENDRIGAN ES PEDIDO COMO COACH OLIMPICO

Un grupo numeroso de los atletas de track se dirige al Comité pidiendo su selección

Un grupo crecido de atletas, donde aparecen reunidos las principales figuras de atletismo que han de figurar en el team cubano que irá a los Juegos Deportivos de Panamá, está pidiendo el nombramiento del coach universitario, James Kendrigan, para coach del team Olímpico.

Mr. Kendrigan, que es una figura popular, tuvo a su cuidado el training de los principales atletas que figuraron en las fiestas recientemente ofrecidas en el Stadium de la Beneficencia, y todos se destacaron, Josefina Odoardo y Acostica, sobre todo, rompieron distintos records.

La carta dice:

Señores Miembros del Comité Olímpico.

Muy señores nuestros:

Los abajos firmantes, aspirantes a formar el team de atletismo que representará a Cuba en los próximos juegos deportivos Centroamericanos y del Caribe, hacemos saber que pedimos sea nombrado instructor de atletismo Mr. James Kendrigan, coach de nuestra Universidad y ex coach del propio team olímpico cubano, por ser el más capacitado por sus profundos conocimientos en el deporte y que en sus quince años de estancia en nuestro país le han hecho conocer el organismo del cubano, razón que lo hace más competente que cualquier extranjero, que nos perjudicaría con exceso de entrenamiento, como ha sucedido en otras ocasiones.

Lo que pedimos es justo, puesto que la mayoría de los abajo firmantes se han preparado últimamente bajo su instrucción y han prosperado grandemente.

También queremos sea nombrado assistant-coach el señor Félix Acosta (chiqui Jai) por ser el que más ha trabajado en pro del deporte y por eso no queremos que se le deje fuera como se ha hecho en otras ocasiones, en que se le ha dado el puesto a otros que tenían menos méritos que él.

Esperamos ser complacidos en nuestra única petición, por el adelanto del deporte y por el futuro triunfo Centro americano, quedamos de ustedes atentamente:

Josefina Odoardo, Enid Fernández, Josefina López, María Conforti, René Cuervo, Mariano Averhoff Jr, Manuel Fernández, Lázaro Hernández, Pedro P. Silveira, Jorge Albert, H. Gómez, R. de la Torre, J Baldonado, S. González, A. Rodríguez, E. Espinola, J. Alcalde, M. Baranda, J. Cárdenas, D. Alvarez, J. de León, H Alonso, M. Romañach, A. Torriente, C. Cervantes, Zulueta, Cruell, Ferández, Bonich, Suárez, Moré, Piña, Acosta, Herrera, Antonetti, Menocal y otros muchos que harían esta lista interminable.

NO ES TAN FACIL COMO PARECE A SIMPLE VISTA EL TRABAJO DE OUTFIELD

Algo relacionado con las funciones del outfielder en un game.—La creencia de los antiguos. Lo que es el outfield. Jardineros de otros tiempos y figuras sobresalientes de esa posición en la Liga Nacional de Amateurs. Otros datos interesantes

(POR DOMINO

«Tratando de dar a conocer un poco de base ball teórico, con ayuda del texto de Babe Ruth...»

«Mucha gente cree que el outfield lo desempeña cualqniera en el baseball, y se da el caso de que en los juegos de la manigua, por ejemplo siempre envían a los más deficientes a los campos ultra-muros, como si fue se mucho más fácil capturar un fly que recibir un rolling».

Babe Ruth dice y, con razón, que los muchachos siempre tienen ideas curiosas sobre el juego, creyendo por ejemplo, que la posición más importante del game es el pitching, seguida del short stop y de la primera base.

«Casi todo el mundo en los sandlots (manigua) quiere desempeñar esas posiciones, y hay quien prefiere quedarse en casa, cuando lo designan para desempeñar el outfield».

La verdad es, empero, que los jardines representan puestos de suma importancia en el juego, porque sus defensores son precisamente los encargados de impedir que batazos de línea o de fly se conviertan en extra-base para producir la derrota del team.

Un rolling mal fildeado por el infield sólo concede la primera base al bateador. En cambio, un fly mal medido da siempre dos bases al hitter, si ha corrido con habilidad desde que produjo el batazo hacia el outfield, y una línea recia que no se fildee como es debido representa un home run.

Allí están las estrellas

La idea general es que el outfield es una botella, sin embargo, si usted es observador verá que los jardines son casi siempre los «héroes olvidados» del game, Y verá también que en esos puestos aparecen constantemente las estrellas del juego.

Antiguamente habrá sido muy fácil desempeñar los campos ultramuros, pero, nosotros les garantizamos a ustedes que la cosa ha variado una enormidad desde que se introdujo la bola viva en el base ball y todo el mundo puede ponerla en movimiento. Hoy en día se necesita mucha habilidad para retener un puesto regular en un outfield y hay que saber jugar a la pelota como es debido.

El outfielder —según lo describe Babe Ruth— tiene que ser siempre uno de los hombres más ligeros del club y tiene que poseer bonita habilidad para juzgar la dirección y el alcance del batazo inmediatamente que se produce.

Al mismo tiempo, tienen que poseer magníficos brazos y deben saber **donde tienen que tirar** según sea la jugada que se les presente. A veces una tirada a home está indicada tras de recibir un hit con un hombre en la intermedia. Y en otras ocasiones esa jugada no parece lógica, si el hombre embasado ha tenido ventaja en su arrancada o si es lo suficientemente ligero para burlar la tirada a home.

Para completar, el outfielder tiene que darle muy duro a la pelota, pues de lo contrario no puede sostenerse en el line up regular. Un team de pelota puede mantener en juego un catcher que no le dé a la pelota, o una segunda base o un shopt stop, pero nadie concibe jugando regularmente un outfielder que no pueda producirse batazos de importancia cuando ocupa su turno en el home plate.

Los outfielders actuales

La Liga Nacional ha tenido siempre magníficos outfielders. En otros tiempos pasados hemos visto players como Tomás Reyes, del Fortuna, que hacía primores en el jardín central. Otro gran outfielder y magnífico bateador fué Bienvenido Obregón, de los Marqueses del VTC., Ramiro Seiglie, que desempeñó el right field del propio Vedado durante largas temporadas. Pepín Pérez, que fué left fielder del Aduana. Matanzas Valdés, también del Aduana. Parraguita, que jugó el center del Atlético de Cuba. Porfirio Espinosa y Tonilo González, de la Universidad Nacional. Vitico Muñoz, de los Caribes. Camarón Vázquez en su época de gloria del Loma Tennis Club. Lo mismo que Cervantes, hermano del que juega hoy en la Liga Social. Y Julito Lanier.

El sensacional «Gambaleta» Córdova, que se subía en el guarda-fango de las máquinas estacionadas en Víbora Park, cuando el terreno no estaba cercado, para llevarse los mejores batazos de los players enemigos...

Joaquín del Calvo, la maravilla del VTC. Y otros muchos que ahora no recordamos....

Hoy en día,, el viejo circuito, alma del base ball amateur en Cuba, cuenta igualmente con poderosos jardineros.

El Guajiro Rodríguez, del Fortuna, no sólo batea un horror, sino que resulta eficiente a la defensiva. Ese Ortiz, del club Mershey, parece una buena cosa. Justo Pérez, del ADC, es probablemente el mejor center fielder defensivo del campeonato. Tito López, del ADC, tiene hecha una cátedra del right field.

Alfredo Arteaga, del Regla, es lo mejor que hemos visto en el left field en los últimos años. Mercadefe, del Teléfonos, cubre mucho terreno en ese propio campo y José Luis García, del Cubaneleco, ha sido siempre temido al campo y al bate.

Juan Torres, del Cubaneleco, es casi una estrella, y tiene el mejor brazo de todos. Germán García, del Atlético, corre de un lado a otro con facilidad extraordinaria. Eddy López, del Vedado Tennis, le juega admirablemente a los hitters. Monje, del Regla, está mejorando por días en el rigth.

Bebo García, de la Universidad, no parece flojo y cuando se habla de Dávila, de la Marina, hay que confesar que se está mencionando a una estrella.

Los outfielders buenos abundan y podemos asegurar que la Liga está admirablemente bien protegida en ese departamento. Estos jardineros tienen misiones distintas que desempeñar en los encuentros. Y de eso hablaremos precisamente en próximos artículos.

EN LAS GRANDES LIGAS

RESULTADO DE LOS JUEGOS CELEBRADOS AYER

LIGA NACIONAL
Brooklyn, 15; New York, 2.
Pittsburgh, 13; Chicago, 1.
Boston, 5; Filadelfia, 0.
San Luis, 8; Cincinnati, 7.

LIGA AMERICANA
New York, 16; Washington, 2.
Detroit, 10; Cleveland, 8.
Chicago, 11; San Luis, 7.
Boston, 12; Filadelfia, 11.

ESTADO DE LOS CLUBS

LIGA NACIONAL

	G.	P.	Ave.
CHICAGO	44	26	.629
New York	42	28	.600
Pittsburgh	39	30	.565
San Luis	38	30	.559
Boston	32	38	.457
Brooklyn	30	37	.448
Filadelfia	26	44	.386
Cincinnati	25	43	.382
Totales:	276	276	

LIGA AMERICANA

	G.	P.	Ave.
NEW YORK	45	22	.672
Detroit	40	28	.582
Chicago	41	29	.586
Boston	36	28	.563
Cleveland	32	32	.500
Washington	30	36	.455
San Luis	21	45	.318
Filadelfia	20	45	.308
Totales:	265	265	

JUEGOS SEÑALADOS PARA HOY

LIGA NACIONAL
Filadelfia en Boston.
Chicago en Pittsburgh.
New York en Brooklyn.
Cincinnati en San Luis.

LIGA AMERICANA
San Luis en Chicago.
Washington en New York.
Cleveland en Detroit, dos.
Boston en Filadelfia. dos.

LOS PITCHERS

NEW YORK, julio 9. (AP.)—Los probables pitchers para los juegos de hoy, sábado, en las Mayores, son los siguientes:

Liga Americana

Cleveland en Detroit, dos: Harder y Whitehill vs. Jake Wade y Tommy Bridges o Poffenberger.
Boston en Filadelfia, dos: Grove y Marcum vs. Ross y Caster.
Washington en New York: Monte Weaver vs. Red Ruffing.
San Luis en Chicago: Oral Hildebrand o Jack Knott vs. Cain.

Liga Nacional

Chicago en Pittsburgh: L. French vs. Cy Blanton.
Filadelfia en Boston: Bucky Walters vs. Lou Fette.
New York en Brooklyn: Clyde Castleman vs. Fred Fitzsimmons.
Cincinnati en San Luis: Paul Deringer vs. Lon Warneke.

VITI
CAMISAS DIVINAS

BATEANDO MUCHO GANARON AYER LOS "DODGERS"

Los Flatbushers despertaron al bate para zurrar de lo lindo a los pitchers Giants

BROOKLYN, julio 9. (AP). —Los Dodgers de Brooklyn cayeron hoy encima del pitching de Hal Schumacher, Harry Gumbert y Tom Baker, por un total de veinte hits, derrotando a los Gigantes con score de 15 por 2 en el primer match de la serie.

Mientras el novato de 31 años, Luke Hamlin, limitaba el ataque de los Gigantes a cinco hits, uno de ellos un home run de Slick McCarthy, los Dodgers ayudados por errores, anotaron a su antojo y ganaron con facilidad.

New York

	V.	C.	H.	O.	A.	E.
Bartell, ss	3	1	0	2	4	2
Whitehead, 2b	4	0	0	3	1	0
Moore, lf	4	0	2	2	0	1
Ripple, cf	3	0	1	0	0	1
Ott, rf	4	0	0	2	0	0
McCarthy, 1b	3	1	1	12	2	0
Chiozza, 3b.	4	0	0	3	3	0
Mancuso, c	2	0	1	0	1	1
Danning, c	2	0	0	0	0	0
Schumacher,	1	0	0	0	1	0
Gumbert, p	2	0	0	0	4	0
Baker, p	0	0	0	0	0	0
Leslie, x	1	0	0	0	0	0
Totales	33	2	5	24	16	5

x bateó por Baker en el 6o.

Brooklyn

	V.	C.	H.	O.	A.	E.
Brack, lf-rf	4	2	3	1	0	0
Cooney, cf	5	1	2	2	0	0
Hassett, 1b	6	3	3	12	1	0
Manush, rf	5	2	2	3	0	0
Winsett, lf	0	1	0	0	0	0
Phelps, c	5	2	4	2	0	1
Chervinko, c	0	0	0	1	0	0
Lavagetto 2b	4	1	1	1	4	0
Malinosky, ss	4	1	1	2	1	0
Stripp, 3b	4	2	3	2	3	0
Bucher, 3b	1	0	1	0	1	0
Hamlin, p	3	0	0	1	0	0
Totales	41	15	20	27	10	1

Anotación por entradas

Brooklyn	.043 002 60x—15
New York	.100 000 001— 2

Sumario:

Empujadores: McCarthey 2, Stripp 4, Brack 3, Malinosky, Hassett, Phelps 3, Cooney, Manush, Lavagetto. Two base hits: Mancuso, Moore, Phelps. Three base hits: Brack, Phelps. Home runs: McCarthy. Sacrifice: Hamlin, 2. Cooney. Double plays: Schumacher a Bartell a McCarthy; Chiozza a Bartell a Whitehead.

VEDADO JUGARA HOY CONTRA EL "CLUB NAVAL"

En el primer turno actúan el Fortuna y el Cubaneleco, esperándose un buen match

Buenos matches para hoy y mañana anuncia la Liga Nacional de base ball amateur.

Hoy tenemos en los terrenos del Cubaneleco un programa interesante donde figuran los teams del Fortuna y Cubaneleco en el primer turno, y Vedado y club Naval, después.

Mañana se seguirá el siguiente orden en los desafíos:

En el Vedado
1:45.—Hershey vs. Marina.
4:00.—Vedado vs. Yara.

En Cubaneleco
1:45.—Regla vs. Fortuna.
4:00.—ADC vs. Teléfonos.

Comentarios

En los dos matches fijados para hoy pueden ocurrir sorpresas. Claro está que a simple vista cualquiera debe pensar que el triunfo sonreirá a las huestes del Fortuna y de la Marina. Sin embargo, si usted recuerda que la sorpresa ha sido justamente la característica de este campeonato que nos está brindando este año la Liga Nacional, no debe extrañarse que ocurra todo lo contrario. Esto es, que el Cubaneleco le gane al Fortuna y que el Vedado disponga del club Naval.

Los eléctricos emplearán esta tarde al zurdo Zamacona, que cerró muy bien el desafío del domingo último, y el Fortuna no podrá utilizar a su pitcher estrella, Agapito Mayor, pues éste estará reservado para el juego de mañana con el Regla.

Quiere todo esto decir, que los eléctricos no tendrán que ganarle al mejor lanzador del campeonato, y ello aumentará sus probabilidades de triunfo en un 60 por ciento.

Puede que Ojeda o Tamayo Saco sean los hurlers del Fortuna para hoy.

0000000000

En el match del Vedado con la Marina puede darse muy bien la sorpresa de que hablábamos anteriormente. El Vedado debe emplear esta tarde a Juanito Decal en el box, y cuando el sonriente hurler se presenta en condiciones son pocos los equipos que pueden ganarle con facilidad El Tennis, desde luego, tendrá que derrotar al pitcher que empleen los Marinos, que no será ninguna papa suave, pero, los azules son veloces en las bases y si el game se presenta cerrado puede apoderarse de su decisión corriendo libremente las bases.

A PICO Y ESPUELAS..!

—Hoy en la Valla Habana celebran su beneficio Rogelio Bacallao y Angelito Martínez

(Por Sarlos M. del Calvo)

Hoy en la valla «Haban» se celebrará el beneficio de dos populares galleros. Se trata de Rogelio Bacallao y de Angelito Martínez,

Ambos cuidan los gallos del capitán Dámaso Montesinos, teniente Valentín García y Comandante Basilio González Quintana, de los cuales tienen separados unos cuantos para hacer frente a los de los visitantes.

Esperamos sea una buena función.

Ayer en compañía de los señores Montalvo y de Fofo Caballero visitamos los predios del senador Suárez. Ellos habían leído cuanto habíamos escrito sobre lo que don Miguel tenía en su finca y creían según dijeron, que exagerábamos algo nuestra nota, pero al despedirnos, nos confesaron que no nos habíamos apartado un tanto de la realidad, y que muchas de las cosas que allí habían observado las tomarían como modelo para su finca.

De ello estamos seguros, así como que habrán muchos otros que harán lo mismo.

Ayer conversamos un rato con Don Pablo L. Pérez, directivo entusiasta del Club Gallístico de la Habana y nos dijo que tiene el proyecto de proponer a la Junta Directiva para la próxima temporada, que se establezcan tres premios para los que mejor promedio de victorias tengan en determinadas peleas de mínimum y que se done una gran copa de plata, para los dueños de gallos que mejor promedio logren cada año, en determinado mínimun de peleas.

En esta copa que se guardará en una vitrina en el Club se grabará cada año, el nombre de los dueños de la gallería triunfadora y al determinado número de años que se establezca pasará a ser posesión del ganador. Para los tres premios de los galleros habrá además medallas de oro, plata y bronce o cobre, debidamente gravadas con el modelo que el club adoptará.

Dentro de muy pocos días se comenzarán a efectuar las obras de agrandar la valla y fabricar un piso sobre las segundas. Una especie de balcón como el que ahora tiene la valla «Modelo», pero sólo el esqueleto, para que haya más ventilación.

El puntal de la valla va a ser elevado no menos de dos metros. Las segundas y terceras se subirán algo y se les dará más ancho, de manera que se pueda circular por las mismas para ocuparlas sin las dificultades de ahora.

Muy pronto ratificaremos estas noticias.

Mañana domingo y el lunes en la valla «Habana» se celebrarán dos magníficas funciones centrales.

En la valla «Habana» es en el único lugar de la República donde se está lidiando actualmente y se ofrecen peleas de sensación, pues los elementos del interior a quienes aún les quedan gallos más o menos completos y pollos que probar los traen a pelear. Así vemos muchos de Pinar del Río, Matanzas y las Villas.

En la próxima semana seguiremos visitando fincas de criadores de esta provincia e iremos imponiendo a nuestros lectores de sus métodos de cría y del material con que cuentan para la gran temporada venidera.

LOU GEHRIG

Sigue siendo el mejor player del baseball y uno de los hitters más oportunos que el juego ha conocido

GANO EL DETROIT AL CLEVELAND EN EL GAME DE AYER

Los Tigres anotaron todas sus carreras en los tres primeros innings, ganando

DETROIT, julio 9. (AP).—Anotaron todas sus carreras en los tres primeros innings, los Tigres de Detroit derrotaron hoy al Cleveland Indians con score de diez por ocho en el primer game de la serie de cuatro choques. Budy York, pegó un home run por el Detroit. Lo mismo que Solters del Cleveland.

El score:

Cleveland

	V.	C.	H.	O.	A.	E.
Lary, ss	4	0	0	4	7	1
Hughes, 3b	4	0	1	1	1	0
Troski, 1b	4	0	1	4	0	0
Averill, cf	3	0	0	1	0	0
Solters, lf	4	1	3	1	0	0
Campbell, rf	2	2	0	1	0	0
Hale, 2b	3	1	1	4	3	0
Pytlak, c	3	1	1	7	0	0
Hudlin, p	0	0	0	0	0	0
Wyatt, p	1	1	1	0	1	0
Brown, p	2	1	0	0	1	0
Galehouse, p	0	0	0	0	1	0
Sullivan, x	1	0	0	0	0	0
Totales	33	8	8	24	14	1

x bateó por Brown en el 8o.

Detroit

	V.	C.	H.	O.	A.	E.
White, cf	3	1	1	4	0	0
Rogell, ss	4	1	2	6	3	1
Gehringer, 2b	4	1	0	1	4	1
Greenberg, 1b	5	1	1	8	2	0
Walker, lf	5	1	3	3	0	0
York, 3b	4	1	1	1	3	0
Fox, rf	5	1	3	2	0	0
Tebbetts, c	4	1	1	1	0	0
Auker, p	2	1	2	0	1	0
Lawson, p	2	0	0	1	1	0
Totales	38	10	14	27	14	1

Anotación por entradas

Cleveland	002 203 100— 8
Detroit	.442 000 00x—10

Sumario:

Empujadores: York 3, Greenberg 2, Walker 2, Auker, Rogell, Wyatt, Hugles, 2. Brown, Solters, Gehringer, Pytlak, Averill. Two base hits: Wyatt Solters, Auker, Greenberg, Walker, Home runs: York, Solters. Double plays: Lary a Trosky; Gehringer a Rogell a Greenberg; York, Gehringer a Greenberg; Lawson, Rogell a Greenberg. Quedados en bases: Cleveland 6, Detroit 9. Bases por bolas: Hudlin 3, Brown 2, Auker 4, Lawson 4. Strike outs: Brown 5, Galehouse 1. Hits a Hudlin 4 en 1 dos tercios innings. Wyatt 5 en un tercio, Brown 4 en 5, Galehouse 1 en 1. Auker 4 en 3. Lawson 4 en 6. Ganó: Lawson: Perdió: Hudlin. Umpires: Owen, Moriarty y Johnston. Tiempo: 2,10.

PARA ESTA NOCHE SE HA COMBINADO UN COLOSAL PROGRAMA DE TRES PARTIDOS EN EL "FRONTON JAI-ALAI"

Isidoro y Salazar ganaron el segundo de anoche, en un final muy emocionante. Buenas quinielas. Mucha concurrencia hubo en el Palacio de los Gritos de la calle Concordia. Los pagos

El partido estelar de anoche en el Jai Alai, en la tercera decena, resultó colosal.

Tomaron parte en la lucha, Olaso y Basabe, de blanco; e Isidoro y Salazar, azules, habiendo mayoriado éstos últimos en la primera y segunda decena y se colocaron en 23 x 19.

En esta situación desfavorable reaccionaron Olaso y Basabe, sobre todo el primero, pues por sus saques rápidos logra empatar a 23 y 24. pero por una colocada de Salazar, se anota el 25 y van hasta 27, en donde hubo otra igulada por saques de Olosa, anotándose seguidamente el 28.

Por un remate de Isidoro, que todo el público lo vió antes de tirarlo, menos Olaso, se sucede el empate a 28 y en ese cartón se quedaron los blancos, porque Salazar con una colocada, se apunta el 29 e Isidoro con la devolución de un rebote, hace un tanto, el decisivo.

El que mejor jugó de todos fué Salazar.

Las quinielas fueron de Emilio y de Labat.

ESTA NOCHE

Para esta noche se ha combinado un gran programa.

Onaindía III, el joven delantero, por quien abogamos días pasados para que la empresa lo reponga en el cuadro, se encuentra entrenando tres veces por semana, y su juego va creciendo por cada día que transcurre. Y en verdad, no vemos clara la causa porque fué separado. Se alega que no daba la talla como jugador, pero en opinión nuestra y en la de una gran parte de la afición, es mejor que muchos de los que actualmente defienden los cuadros delanteros.

Volvemos una vez más a dirigirnos a la empresa, con el ánimo de que le repongan en su puesto, en bien del sport, y por tratarse de un pelotari joven que puede llegar a ostentar altos honores en la cancha.

Ultimamente los delanteros de su «grupo» no están jugando a la pelota con el interés que lo haría Onaindía, y por consiguiente, ésta es la oportunidad de vindicar al muchacho.

Resultado de la función de anoche

Primera partido:

	Tantos
Ferrer y Mugica, blancos	15
Emilio y Malluquiza, azules	30

Ganador: Azules.

Primera quiniela:

	Tantos.	Pagos
Emilio	6	4.17
Mugica	0	12.27
Echeverría	1	2.42
Malluquiza	2	9.35
Ferrer	0	4.67
Basabe	1	8.18

4.17

Ganador Emilio. Pagó a:

Segundo partido, a 30 tantos:

Olaso y Basabe, blancos	28
Isidoro y Salazar, azules	30

Ganador: Azules.

Segunda quiniela:

	Tantos.	Pagos
Eguíbar	3	4.97
Labat menor	6	5.50
Isidoro	0	4.35
Salazar	0	13.06
Olaso	0	3.07
Goitia	2	6.15

Ganador Labat menor. Pagó a:

5.50

Programa de la función de esta noche a las 8-30

PRIMER PARTIDO a 25 tantos: Salsamendi y Mugica, blancos, contra Ochoa y Iturriaga, azules. A sacar ambos del cuadro diez.

PRIMERA QUINIELA a 6 tantos: Goitia, Mendizábal, Elizondo, Astigarraga, Egozcue, Argárate.

SEGUNDO PARTIDO a 30 tantos: Egocue y Goitia blancos, Elizondo y Mendizábal, azules. A sacar ambos del cuadro diez.

SEGUNDA QUINIELA a 6 tantos: Vallejo menor, Echarri, Gutiérez II, Gainza, Eguíbar, Labat menor.

TERCER PARTIDO a 30 tantos: Labat menor y Gainza, blancos, contra Eguíbar contra Echarri, azules. A sacar ambos del cuadro diez

MAXIMO CONFORT

• Los principios fabriles más modernos que rigen la construcción del calzado INGELMO, permiten que su pie y el calzado actúen en función saludable y armónica.

De venta en peleterías y en la agencia central:
INGELMO
San Rafael y Consulado
AGENCIAS EN TODA LA ISLA

CAMPEONATO INFANTIL DE TENNIS DEL DEP. «TENNIS --- GOLIATH»

Como el amigo San Pedro, coach de los quintuples del Yatch Club, sigue afirmando que sus muchachos están en la edad que marcaban las bases del campeonato organizado por el Deportivo Tennis Goliath, los fiñes están hablando de firmar unas tarjetas, haciendo constar bajo palabra de honor la edad que tiene cada uno para que de esa manera se pueda saber con seguridad la edad de cada uno y no se metan «forritos», como dicen los fiñes.

CUIDADO! PREVENGASE!
EVITE EL CONTAGIO VENEREO
USE SANITUBES
De venta en Boticas y Vidrieras.

M.E.C.D. 2016

"La rebelión del Vice-Presidente Garner y la "Paz de Jefferson Island"

En el círculo, Roosevelt y Garner en los buenos tiempos de amistad. Caricatura de un diario neoyorkino que muestra al burro demócrata escapando en rebelión. Abajo, la casa de Jefferson Island, donde Roosevelt trató, el 25 de Junio de recomponer su familia política.

ESPECIAL

El momento político más difícil de los cuatro años de Roosevelt. El «super-presidente John L. Lewis» es una de las causas. Los demócratas tradicionales en abierta revuelta contra «La Junta» que parece ser un nuevo nombre para el Brain Trust de avanzada que rodea al Presidente.

(De nuesto corresponsal)

No han pasado ocho meses desde la reelección que dió además a Roosevelt el Congreso con más abrumadora mayoría y ya el más serio problema que el Presidente ha confrontado en cuatro años de gobierno es el de mantener en línea a sus partidarios demócratas en el Parlamento.

A «la rebelión de Garner» ha seguido «la paz de Jefferson Island» sellada en los días 25, 26 y 27 de junio, pero que, según todas las probabilidades, será seguida de otras revueltas y varias simples treguas hasta que las elecciones parlamentarias del año próximo indiquen si habrá o no una división abierta y definitiva del Partido Demócrata. Durante la campaña electoral el vice presidente Garner dijo en Filadelfia levantando en alto su mano unida a la de Roosevelt candidato: «Yo soy soldado y mi deber es seguir a donde el Comandante guíe. Estaré con él en los meses que vienen como estuve ante el electorado en 1932 y como he compartido con él las responsabilidades y deberes que impone la Constitución desde marzo de 1933.» Así fué en efecto. Todo el mundo sabía en Washington que Garner repudiaba la mayor parte de la legislación del New Deal pero seguía siendo soldado y mordiéndose los labios. En marzo de este año llegó un día a la Casa Blanca y antes de que lo dominara la disciplina o timidez lanzó al Presidente la protesta que había nutrido, en noches de meditación a solas con su conciencia de americano, no miembro del Partido Demócrata: «Franklin, estas huelgas sentadas deben terminar. la Casa Blanca debe desautorizarlas.» «John, le respondió Roosevelt, no puedo terminar esas huelgas sin derramamiento de sangre.» «Bueno, replicó Garner, John Lewis, si puede ponerles atajo. Eso quiere decir que John Lewis es hombre de más poder que el Presidente de los Estados Unidos.»

Es un diólogo que puede escribir una página extraña de la historia. Si no todas las dificultades entre el Presidente y su Congreso, la mayor parte provienen de la aparición de Lewis en el firmamento político como amigo y protegido de Rosevelt. Garner siguió callado y disciplinado, como seguían docenas de otros congresales demócratas. Vino luego el proyecto de reforma de la Corte Suprema, el conflicto sobre los gastos para subsidios a los desocupados, las nuevas huelgas y violencias en las industrias del acero y del automóvil y Garner no pudo más. Una tarde de junio llegó a la Casa Blanca, entró al despacho presidencial, se oyeron gritos y palabras descompuestas, salió Garner rehusando hablar a los periodistas y fué a hacer las maletas que luego colocó en su limousine vicepresidencial en el cual partió con su señora a unas «vacaciones indefinidas» en su Estado de Texas, donde se ha negado a toda explicación. Nada más inusitado que un vice presidente abandone la presidencia del Senado en plena sesión: y cuando esa sesión está marcada por la revuelta de su partido con el Presidente de su mismo partido pareció lógico deducir que el rompimiento había llegado a su fin. Era la escisión entre los demócratas tradicionales y la Casa Blanca que ellos acusan de estar entregada a una «Junta» revolucionaria compuesta de profesores, burócratas sovietizantes, republicanos renegados (los ministros Wallace e Ickes que están con el Brain Trust, fueron antes republicanos) e improvisadores que no tienen vínculo alguno con el partido de gobierno.

Para unos Garner notificó al Presidente que en la imposibilidad de reconciliar su conciencia con el New Deal y de someter la rebelión que se avecinaba en el Congreso prefería marharse. Otros dicen que fué el Presidente el que le dijo que puesto que no podía ayudar a su acción política en el Senado era preferible que se alejara, lo que equivaldría a esas relegaciones a sus castillos que los monarcas aplicaban a los cortesanos en desgracia.

Al día siguiente de ausentarse Garner un comité del Senado presentaba el informe contra la reforma de la Corte Suprema que lleva la firma de siete senadores demócratas, y contiene acápites como estos: «Recomendamos el rechazo de este proyecto como un apartamiento inútil, fútil y sumamente peligroso de los principios constitucionales... Fué presentado al Congreso en la forma más intrincada y por razones que ocultan su verdadero propósito... Su aplicación haría de éste un gobierno de hombres y no de leyes y su vigencia práctica resultaría en hacer de la Constitución lo que el Ejecutivo y el Legislativo quieran decir que es, una interpretación que sería cambiada con cada cambio de administración... Es una medida que debería ser rechazada de tan enfática manera que ninguna similar pueda jamás ser presentada otra vez a los libres representantes del libre pueblo de América.»

Estos y otros términos casi injuriantes exteriorizaron el grado de hostilidad y de ira a que había llegado subterráneamente el conflicto latente entre Roosevelt y su Partido.

Por esos mismos días el senador Byrnes, demócrata, había propuesto una enmienda a la ley de subsidio para los desocupados, que obligaba a los gobiernos locales a concurrir con el 45 por ciento del costo. El senador Robinson, buscó una transacción para evitar el espectáculo de la lucha entre demócratas y la derrota del Ejecutivo. Aceptada por Byrnes la enmienda de Robinson eliminaba varios de los puntos objetables y reducía a 25 por ciento la cuota de los gobiernos locales. El senador Barcley, demócrata de Kentucky, se lanzó a la pelea en favor de la ley como había sido presentada por 1.500 millones, sin restricciones en su disposición por el Ejecutivo. Así el país vió al líder que durante cuatro años representó a Roosevelt en el Senado con frecuencia defendiendo leyes que le eran personalmente odiosas, duramente combatido y atacado por los propios demócratas. Barckley recibió el visto bueno de la Casa Blanca y Roosevelt ganó la batalla con grave ofensa para Robinson y su grupo. La enmienda Robinson fué rechazada por 49 votos contra 34. pero entre los 34 que votaron por ella había 22 senadores demócratas, entre ellos los de mayor notoriedad y prestigio nacional.

Era una victoria pírricamente peligrosa. un triunfo que tenía un significado político casi tan de derrota como el informe lacerante sobre la reforma de la Corte Suprema. En la Cámara de Representantes se habían producido signos de revuelta en todo semejantes. Hasta Maverick, el diputado que se proclama más newdealista que Roosevelt, había protestado en plena sesión declarando que la representación demócrata estaba ya cansada de que la Casa Blanca estuviera enviando al Congreso leyes que no eran siquiera consultadas con los representantes. En corrillos y en reuniones sociales apareció una campaña organizada para fomentar la desunión entre la Casa Blanca y el Congreso, de protesta contra la hegemonía de John L. Lewis, a quien se apoda el «super-presidente», y de la «Junta». Se supo de un senador que dijo a Roosevelt personalmente a propósito de su proyecto de reforma de la Corte Suprema: «John Lewis, Huey Long o el Padre Coughlin podrían haber hecho otro tanto y tiemblo con sólo pensar que a ellos se les pudiera haber otorgado los poderes que usted pide...»

Comprendió entonces Roosevelt que había llegado el momento de dar marcha atrás. Ordenó la intervención del Gobierno Federal en las huelgas, puso por primera vez oídos sordos a algunas peticiones de Lewis y se arregló para que el Club Demócrata de Jefferson Island lo invitara a pasar unos días en la isla que es propiedad del club formado sólo por congresales demócratas.

Así se generaron los «tres días en la Isla de conciliación». La isla está a unas tres horas de Washington, en Chesapeak Bay; es norma del Club que no se admitan mujeres, lo que excluyó a siete congresistas femeninos. Los otros 407 fueron invitados en tres grupos, uno cada día. No se iba a hablar de política ni determinadamente de ningún proyecto de ley; pero es un hecho que se habló de todo eso. El objeto era poner a los congresales otra vez en contacto directo con la seductiva sonrisa presidencial y darles la oportunidad de conversar de manera informal con los miembros del gabinete y altos funcionarios que acompañaban al Presidente. Ni periodistas ni fotógrafos fueron admitidos.

La «fiesta de la familia demócrata» culminó con el acto de la incorporación de Roosevelt al «Club de los Demagogos», una institución humorística, formada por representantes demócratas únicamente, que ahora preside el diputado Martin Dies, de Texas, con el título de «Hermano Mayor de la Demagogia». En medio de francas carcajadas Roosevelt respondió «sí» a las preguntas de ritual que fueron así arregladas por el representante Dies: «¿Favorecerá usted toda ley de gastos y estará usted en contra de toda ley de impuestos? ¿Apoyará usted toda ley en favor de los agricultores, de los comerciantes minoristas y los trabajadores? ¿Se compromete usted a no estropear sus posibilidades para un tercer período en la Casa Blanca? ¿Se compromete usted a no ser jamás consistente?»

Por mucho que fuera en broma la penúltima pregunta envolvía una cuestión más que candente para Roosevelt. Desde que Jorge Washington en su «Discurso de despedida» rechazó el tercer período presidencial sólo dos presidentes se han atrevido a romper esa tradición y los dos fueron derrotados. El gobernador Earle de Pennsylvania, declarando hace poco que él no era candidato para 1940 dijo que Roosevelt debería serlo por tercera vez. El Presidente está colocado en la embarazosa situación de no poder decir que «sí» ni «no». Pero el hecho de que no haya rechazado la insinuación lo hace aparecer como en un principio de aceptación que ha hecho revivir las alarmas de dictadura que siembran sus enemigos.

LUCES DE LA HISTORIA

BLANCOS CONTRA PIELES ROJAS —Política de Regimiento— Por J. Carroll Mansfield

SU DESTINO hoy

Por MARY BLAKE

«CANCER»

JULIO 10

El niño nacido el 10 de julio será probablemente normal y tendrá buena salud. En su adolescencia hará amistades que le durarán muchos años y le serán muy útiles más tarde.

Si es usted mujer y celebra hoy su cumpleaños, lo más probable es que tenga mucho talento para manejar su casa. Tiene en grado sumo la facultad del tacto y la diplomacia para tratar a los demás, lo que la hace fácilmente popular. Es usted posiblemente optimista y debe tratar de desarrollar esa característica, que bien manejada la llevará a realizar sus sueños más caros. Nunca debe descuidarse y caer en una rutina de la vida, especialmente si se casa. Por el contrario, busque siempre nuevos motivos de interés para su espíritu y tenga la imaginación siempre ocupada con algo que valga la pena. Parece que será usted una madre y esposa feliz.

Si es usted hombre y hoy cumple años, se inclina posiblemente a ser demasiado impetuoso. Sus decisiones en asuntos de importancia adolecen de falta de reflexión a veces, de manera que debe poner un poco más de cuidado al hacer una decisión definitiva. Como editor, fabricante, escritor, abogado, médico o ingeniero, los resultados que obtenga serán satisfactorios.

FECHAS Y ANIVERSARIOS

JULIO 10

☼ En 1586, Guillermo I, de Orania fué asesinado por jesuitas fanáticos. Había nacido en Alemania con el título de Conde de Nassau y fué el libertador de los Países Bajos de la dominación española.

☼ En 1878 murió en Viena, Francisco Adolfo de Varnhagen, Barón de Porto Seguro, famoso Historiador y diplomático brasileño.

☼ En 1863 fué cuando una llamada «Asamblea de Notables» decidió» ofrecer a Maximiliano, la corona del Imperio Mexicano.

AUTOMOVILES CIRCULADOS

Por transitar con exceso de velocidad, fueron circulados ayer por la Policía los vehículos siguientes:

Sexta Estación: 13,495.

Séptima Estación: 73,739; 24,518; Omnibus 135 y 137 ruta 5; 1578 ruta 18 y 324 ruta 10.

Octava Estación: 13,472; 25,680; 15,111; 26,165 y 26,628.

Novena Estación: 13,338; 76,514.

Décima Estación: Omnibus 1653; 1658 ruta 58; 594 ruta 21 y trans-bus 38.

Duodécima Estación: 15,142; 68,932; 6,908; 75,753; 74,198; 14,975; 76,954; 14,898; Omnibus 363; 367 ruta 13; 1198 ruta 14; 650 ruta 25; 48 ruta 1 y 407 ruta 15.

Décima Cuarta Estación: Omnibus 4 y 8 ruta Especial y 26 ruta 1.

ESTADO DEL TIEMPO

Nota del mediodía del viernes:

Hay altas presiones en la mitad oriental de los Estados Unidos, en gran parte del Atlántico y en la mitad Nordeste del Golfo de México, con buen tiempo. En el Mar Caribe y en el resto del Golfo en general las presiones son casi normales, con buen tiempo.

Pronóstico para hoy, sábado:

Buen tiempo. Vientos aumentando en fuerza y llegando a brisote, del Nordeste al Sudeste. Turbonadas después del mediodía, diseminadas por el territorio.

Observatorio Nacional.

CON PIMIENTA

Por DIOGENES

Frente a los grandes obstáculos piensa que para andar un milla sólo necesitas mover dos pies.

Hay mujeres que cierran los ojos ante una verdad penosa; pero nunca si la verdad penosa se refiere a su vecina.

Los amigos son tan escasos como los paraguas en el momento en que se necesitan.

—Para vivir feliz es más importante olvidarse del bien que uno hace a los demás que del mal.

Hay fuerza en la unión; si no que lo digan los maridos.

TERRY y los piratas

TRIBULACIONES DE NORMA por Milton Caniff

LAS AVENTURAS DE TOMAS GAVILAN Y EL INTREPIDO AQUILES

TITO AUDAZ Y SU ODISEA MARINA

CRUCIGRAMAS

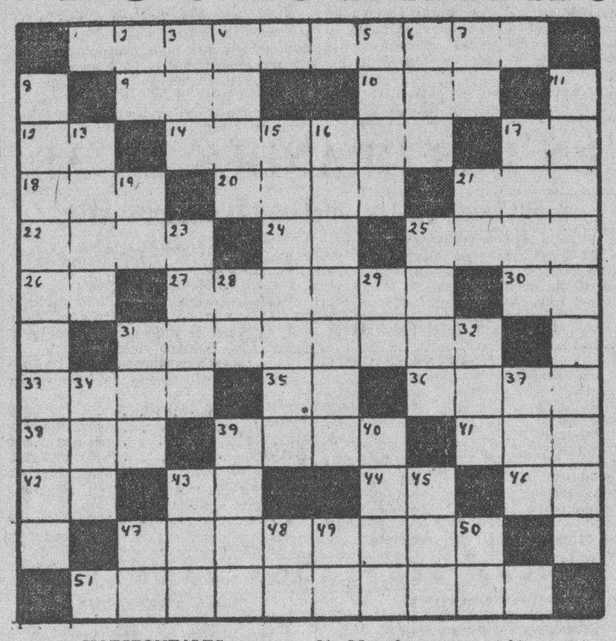

HORIZONTALES

1—Aposento.
9—Tiempo del verbo ser.
10—Delincuente.
12—Terminación de infinitivo.
14—Palma de Filipinas (pl.)
17—Señor.
18—Nave.
20—Mar de Asia.
21—Moneda rumana (pl.)
22—Unidad de fuerza.
24—Artículo.
25—Botánico cubano.
26—Contracción.
27—Papa.
30—Apócope de adjetivo posesivo.
31—Garrucha.
33—Mineral que atrae el hierro y otros metales.
35—Ello, en inglés.
36—Costra rojiza que se forma sobre algunos metales.
38—Impar.
39—Ciudad de Hungría.
41—Prominencia que se forma sobre la superficie del agua agitada.
42—Río de Francia.
43—Mugido.
44—Es, en inglés.
46—Preposición inseparable.
47—Astutos.
51—Que tiene cuernos (pl.)

VERTICALES

2—Pronombre.
3—Uno de los nombres de Cibeles.
4—Especie de liebre de las pampas.
5—Expresado de palabra.
6—Cabeza de ganado.
7—Montaña de China.
8—Cierta clase de naranja (pl.)
11—Laguna de la Habana.
13—Riel.
15—Antigua ciudad de la Isla de Eubea.
16—Turquesa.
17—Número.
19—Terminación de aumentativo.
21—Artículo.
23—Villa de México en el estado de Hidalgo.
25—Aplícase a las cosas cuyas partes están separadas más de lo regular.
28—Terminación de infinitivo.
29—Símbolo del Talio.
31—Perro.
32—Metal.
34—Cuchillas de Oriente.
37—Puerto del Perú.
39—Mezquino, avariento.
40—Pieza del cuarto de baño.
43—Extensión de agua salada.
45—Hermana.
47—Interjección.
48—Variante.
49—Símbolo de la Plata.
50—Sociedad Anónima.

A. L. G.

PASATIEMPOS

FIGURAS PERDIDAS

Busque a otro hombre. (La solución, mañana).

Solución al problema anterior: Volteando el cuadro al revés, está de perfil, mirando a la izquierda, en el pelo de la mujer.

AUNQUE PAREZCA MENTIRA—Por Richard W. Thomas y Walter Galli

El tigre solía irrumpir en pueblos pequeños, matando y llevándose mujeres y niño. Lo curioso es que mató un solo hombre.

Lewis llenó su pelo de tierra,, sembró semillas y cuatro meses después tenía rosas. Aún conserva tres de esas rosa en un libro.

Solución al Crucigrama anterior

C	A	R	E	Y			O	B	E	S
A	B	E	L			L	A		A	R	A	L
C	A	O			C	O	S	A		A	L	I
O	B			P	A	J	A	R	O		A	M
C			P	I	R	A	M	I	D	E		P
U	S		E	T				D	A		T	I
M	A	S			A	R	C	O		M	I	A
	T	I	C			I	E		S	E	T	
Z	U	M	O			M	L		A	S	A	R
O	R	A		B	I	O	T		A	N	A	
C	A		C	A	N	S	A	R		I	N	
O	R	O		R	I	O	S		L	O	A	

EVITE ACCIDENTES VIAJANDO EN TRANVIA

M.E.C.D. 2016

Las entidades que deseen ser oídas en torno al Tratado con el Uruguay, deben dar su opinión general por escrito

De ese modo, la Cancillería tendrá constancia en todo tiempo, de lo argumentado por cada núcleo interesado en este problema. La información pública, está pues, abierta

En la última reunión llevada a cabo por la Comisión Inter-Departamental —que actúa en la Secretaría de Estado— encargada del estudio de todos los convenios que Cuba lleve a cabo en el futuro, quedó acordado abrir a información pública la proposición del Ministro del Uruguay sobre un «modus vivendi» entre nuestra nación y esa hermana República.

Según ya hemos publicado anteriormente, todas aquellas entidades económicas o comerciales que se consideren afectadas y deseen exponer sus puntos de vista, serán oídas por dicha Comisión, si bien —para mayor efectividad— han de hacerlo dirigiendo una solicitud a dicho organismo, acompañada de un escrito por quintuplicado conteniendo aquellas ideas generales que tienen interés en sostener. A cada una de esas solicitudes se les concederá su turno para que los interesados puedan ampliar sus puntos de vista.

El que se exija un escrito conteniendo las ideas esenciales de las corporaciones o entidades participantes en la información pública, se considera una medida acertada, en grado sumo. Ya que así, además de evitarse la catarata de discursos en cuyo fárrago se pierden las ideas precisas, queda constancia fiel —para el futuro— de lo expuesto por todas y cada una de dichas entidades, en las labores de estudio del Tratado de referencia.

Protección para la industria carrocera Nacional

Una comisión de miembros de la Cámara de Comercio Automovilista de Cuba, a cuyo frente iba el Presidente de la misma, señor José López Pescano, y el doctor Isaac Alvarez del Real, se entrevistó ayer con el Secretario de Estado, doctor Juan J. Remos.

Dichos señores interesaron la rectificación del párrafo arancelario sobre la entrada de carrocerías de camiones fabricadas en los Estados Unidos. Estas, de acuerdo con lo acordado en el Tratado de Reciprocidad, sólo pagan un 21 por ciento sobre el precio neto, con grave perjuicio de la industria carrocera nacional.

En manos del Canciller Remos dejaron los visitantes una exposición, que el Secretario del Exterior prometió elevar a la Comisión Revisora del Tratado de Reciprocidad, al objeto de que, si es posible, se logre obtener más protección para la industria de referencia.

Fallo en favor de la señora Garrigó de Hachez

El señor Pablo Suárez, Cónsul General de Cuba en New York, envió un cable ayer a la Secretaría de Estado, informando sobre la terminación del juicio promovido por la señora América Garrigó contra su esposo, para obtener la custodia de su hija. Caso del cual se ocupó el DIARIO ampliamente hace varias semanas.

Expone el Consul señor Suárez, que la señora Garrigó obtuvo un fallo favorable ante los tribunales norteamericanos.

Cartas de Ciudadanía

El Secretario de Estado, Dr. Remos, firmó ayer las siguientes Cartas de Naturalización:

Antonio Ayoub Ayoub, Julio Montes Quintela, Manuel Menéndez Fernández, Maximino R. Maseda Deben, Serapio Martinez Ortiz, José Alachán Yalinessan, Francisco López Orosa, Eugenio López López, Francisco Llopis Mesquida, Emilio Menéndez Acebal, Jesús Montada Euterios, Natan Szperling, José María Rebollar Fernández, Francisco Rodríguez Ríos, Andrés Zubey Suwidchuk, José Vicente Franco, Andrés Rey Rey, Gregorio Ocon y Latorre, Manuel Eiros Conde, Luciano Ramírez Torres, Joaquín Rodríguez Rodríguez, Francisco Farra Martínez, Angel Chang Cui, Manuel Fernandez Castañeda, José Pablo Font, Norberto Ginori Suárez, Eduardo M. M. Suárez Rodríguez, José Vázquez Rodríguez, Carlos Vigón Palacios, Claudio Touceiro Iglesias, Fernando Santana Palenzuela, Manuel Buengas Quintas, José Alonso Mon, José Alvarez Alvarez, Eleuterio Casanova Perera, Ceferino Carneado Carrera, Fernando Puentes Fernández, José Ramón Alvarez Fernández y Pedro Regueiro Alvarado.

Murió víctima de tétanos un niño al que apedrearon

Con tal motivo la causa ha sido variada en radicación, de lesiones graves a homicidio

En la mañana de ayer le fué practicada la autopsia en el Necrocomio, al cadáver del menor Roberto Escobar, de 10 años de edad, que falleció en el Hospital Las Animas, donde ingresó para ser asistido de tétanos, cuyo mal le produjo una tremenda herida que presentaba en la cabeza y que se la ocasionó otro menor al arrojarle una piedra. Con tal motivo la causa radicada en el Juzgado de Instrucción de la Sección Quinta será variada en su calificación, de lesiones graves por homicidio.

Un joven trató de suicidarse

Evelio del Pozo Amor, de la Habana, de 18 años de edad, vecino de Vigía 14, fué asistido en el Segundo Centro de Socorro de heridas de carácter grave, en ambos brazos, que se produjo con una pequeña navaja, con ánimo de privarse de la vida.

Al ser interrogado por la Policía, declaró el paciente que su determinación obedeció al disgusto que tuvo con su padrasto Luis Norma. El intento de suicidio lo llevó a cabo en la esquina de Fernandina y Vigía, de cuyo lugar fué recogido por la Policía y conducido al expresado centro benéfico.

LESIONADO UN JOVEN CON UN BATE EN UNA REYERTA QUE SOSTUVO CON OTRO

En unos terrenos yermos en Ayestarán y La Rosa, en la barriada del Cerro, sostuvieron ayer una riña Antonio Ferrón López, natural de España, de 22 años, empleado y vecino de Oquendo 3, altos y Roberto Rodríguez González, de la Habana, de 20 años de edad y con domicilio en Mantua letra A, en el curso de la cual el primero sufrió lesiones de carácter grave y leves el segundo.

Según las investigaciones de la policía, ambos se fueron a las manos durante una discusión, siendo separados por varios amigos. Pero después Rodríguez González, apoderándose de un bate, agredió a Ferrón López, ocasionándole las lesiones que presenta en la región mástoidea izquierda.

Presentado el acusado ante el Juez de Guardia que lo era anoche el doctor Gispert, asistido del Secretario Judicial señor Nicolás Piñeiro y del oficial señor Mario Canosa, dicha autoridad dispuso su ingreso en el vivac.

El coronel González sale para Cienfuegos

En la mañana de ayer salió hacia Cienfuegos el coronel Angel A. González, Jefe de la Marina de Guerra, acompañado de su esposa, de su hijo Pedro y de su ayudante el teniente Luis Cervantes Alfonso, con el propósito de presenciar las regatas que se celebrarán en dicha ciudad el próximo domingo, y en las que tomará parte la banda «Coronel González», del Club Naval, en representación de la Marina de Guerra Constitucional.

Decomiso de 2,400 libras de sal

Por miembros de la Marina de Guerra Constitucional fueron descubiertas en una finca cercana a Puerto Grande, conocida por «Boquerón», dos mil cuatrocientas libras de sal no autorizadas, procediéndose inmediatamente a su decomiso y a la instrucción del expediente correspondiente.

Situación del crucero «Cuba»

En el Estado Mayor General de la Marina de Guerra Constitucional se ha recibido un parte oficial del capitán de corbeta, Pedro A. Brito Silva, M. N., que dice como sigue: «Jefe de Dirección, Castillo de la Punta, Habana. Crucero «Cuba» en la mar. Situación mediodía julio 8, hora polar latitud de cuarenta y cuatro grados 59 minutos y treinta segundos Norte. Longitud o grados cero cinco minutos Oeste. Todos bien.

DESAPARICION

Manuel Alfonso Morales, de Real sn, en el Calvario, denunció en la Décima Quinta Estación, que desde hace cuatro días falta de su domicilio José Guerra Expósito, temiendo le haya ocurrido alguna desgracia.

Los estudiantes de derecho diplomático elevan su protesta

Han pedido que no se exija en esa Escuela el título de Bachiller, que les perjudica

Los delegados de asignaturas de la Escuela de Derecho Diplomático y Consular se reunieron ayer con motivo del proyecto de ley orgánica del Servicio Exterior que ha sido presentado al Senado de la República por el senador Ramón Vasconcelos y que los estudiantes de dicha escuela universitaria consideran lesivo para sus intereses.

En dicha reunión adoptaron los acuerdos que transcribimos, textualmente, a continuación:

Los estudiantes de la escuela de Derecho Diplomático y Consular de la Universidad, se sienten amenazados por el proyecto de ley orgánica del Servicio Exterior del senador Vasconcelos. Con ese motivo, los delegados de asignaturas de esa escuela se reunieron en magna asamblea, tomando los siguientes acuerdos:

1. Protestar contra el requisito de «poseer el título de Bachiller», que se establece en dicho proyecto, para ingresar en la carrera consular, puesto que la Universidad—la más alta autoridad docente—acordó sustituirlo por un examen de las asignaturas del Bachillerato, supletorio de ese título; la mayoría de los estudiantes de la Escuela ingresaron por virtud de ese examen de capacidad. Consideramos ese requisito como una TRABA ABSURDA con que se quiere impedir que los graduados, verdaderos técnicos, vayan a cubrir los cargos del Servicio Exterior.

2. Protestar de que no se considere el título de Licenciado en Derecho Diplomático y Consular como suficiente para ingresar en la carrera diplomática, como se hace en ese proyecto. Los estudiantes de Derecho Diplomático y Consular son los UNICOS que realizan los estudios ESPECIFICOS para las labores diplomáticas y consulares, ya que en su plan de estudios se **incluye todo el Derecho Público, parte del Derecho Privado, los idiomas inglés y francés y CINCO ASIGNATURAS propias, exclusivas, de nuestra carrera.**

3. Protestar de que se haga una equiparación del título de Licenciado en Derecho Diplomático y Consular con el certificado expedido por el extinguido Seminario, dado que mientras aquéllos eran estudios elementales, nuestra carrera es completísima.

4. Protestar de que se establezca un límite de treinta años para desempeñar determinados cargos consulares, puesto que en la Universidad hay estudiantes que sobrepasan esa edad y sería injusto arrebatarles los derechos que adquirieron con el estudio.

5. Pedir a la Universidad que declare que es el de Licenciado en Derecho Diplomático y Consular **el título que ella expide para ejercer las funciones diplomáticas y consulares.**

6. Pedir a los congresistas y a cuantas autoridades lo estimen oportuno, que soliciten de la Universidad los planes de estudios que rigen nuestra carrera, para que puedan comprobar la verdad de nuestras afirmaciones.

7. Nombrar una comisión compuesta por los delegados Joaquín L. Montes, Joaquín Fernández Fiallo, José Cid, Manuel Jústiz, Dora García Miró, María Jústiz y Roselía Caballero, para que realicen todas las gestiones necesarias a fin de que el prestigio y los intereses de la Escuela de Derecho Diplomático y Consular queden a salvo en el proyecto de ley orgánica del Servicio Exterior de que es ponente el senador Vasconcelos.

SE CONTINUAN GESTIONANDO LAS CLASES NOCTURNAS EN EL INSTITUTO DE LA HABANA

Visitó anoche el DIARIO DE LA MARINA una nutrida comisión de estudiantes del Instituto de la Habana que se interesa por el establecimiento de las clases nocturnas en dicho centro de enseñanza.

Dicha comisión traía el propósito de informar, por nuestro conducto, a los demás estudiantes que se encuentran realizando gestiones en ese sentido, que pueden ponerse en contacto con el comité constituído todos los días, a las seis de la tarde, en el local del citado plantel.

Se trata de lograr que las clases nocturnas en el Instituto de la Habana sean una inmediata realidad.

H A B A N E R A S

LA MODA ACTUAL

MODELO DE CALLE

Usted adorará este vestido de sports sin mangas, para el verano, máxime cuando ofrece las más nuevas ideas y sirve lo mismo para practicar deportes como para presenciarlos. El convencional cuello estilo marinero, está colocado de una manera muy diferente, y el adorno de trencilla en el cuello se extiende hacia abajo en el frente de la blusa, dándole una apariencia militar. El cuello estilo marinero tiene suficiente ancho y cae como una capa sobre los hombros, siendo muy cómodo de usar, aunque su talla sea 20. La falda tiene un cómodo pliegue en el frente que le da amplitud al vestido. No deje de hacerlo en hilo blanco, o piqué, y para que luzca más elegante, adórnelo con una trencilla de color rojo brillante

TELAS FRANCESAS

Casi imposible resulta numerar las telas creadas para este verano. Muchos y muy variados materiales se presentan en todas las colecciones, donde se admiran verdaderos tejidos delicados y de tonos suaves.

La Elegante, de Galiano, 64, ha recibido últimamente preciosas organzas con estampados florales, chiffones con dibujos modernos, marquisette de tonos lisos, propios para los vestidos de noche con faldas anchas, encajes de todas clases, broderíes suizos de colores y un sinnúmero de telas de fantasía que producen un efecto encantador dentro de los precios más económicos. Y la tela especial de marquisette de seda blanca con bordados y estampados de tela mate, propia para los trajes de novia.

CONJUNTO DE SPORT

Ya sea que usted juegue al tennis o quiera contemplar el juego desde las gradas, la encantará poseer este completo conjunto de verano. El vestido es con falda de poco vuelo, cerrado a un lado, lo mismo con botones o con un cierre automático de color, haciendo contraste, como se prefiera. Este vestido es muy fácil de ponerse y suficientemente corto para permitir gran libertad de acción, si es usted una experta jugadora y toma muy en serio el juego. Este conjunto de sport lucirá igualmente atractivo en la playa. El vestido puede quitarse tan fácilmente como se quita un chal y entonces tomar el sol en sus pantaloncitos cortos, y el pañuelo haciendo juego. Es muy sencillo de confeccionar, y es la última moda en conjuntos para deportes

GERMIZOL

Es una verdadera lástima, —me decía hace algunos días un comerciante— que el **Germizol**, que es uno de los mejores productos de belleza, no se hubiera presentado a más alto precio, y con un estuche y un frasco más lujosos, porque el éxito alcanzado hubiera sido mucho mayor. Trasladé la indicación al inventor del producto, y me contestó: «El comerciante tiene, en parte, razón, porque el público se fija más en el continente, que en el contenido: pero dice el adagio, **que bajo una mala capa, se oculta un buen bebedor.** Hace algunos años, no muchos, que existía en esta ciudad un notable letrado que ocupó los más altos cargos en la Magistratura. Un cliente suyo le confió un asunto de altísima importancia y concurrió a la vista del pleito, recibiendo allí la desagradable impresión de ver que su letrado se presentaba con una toga desvencijada, y que el de la representación contraria, jurisconsulto de fama, vestía una lujosísima. Este último, hizo uso de la palabra y pronunció una brillantísima oración: pero el letrado de la toga desvencijada hizo añicos, con su acerada palabra, todos los argumentos del contrario, y el pleito se ganó. El cliente, agradecido, pagó con holgura los honorarios, y regaló al abogado una valiosa toga. El abogado agradeció el obsequio y dijo al cliente: —Aquella desvencijada toga ha ganado muchos pleitos. —Perdone usted —replicó el cliente—: no ha sido la toga, sino el letrado que la vestía. Si el **Germizol** pudiera hablar, seguramente que, parodiando al cliente, diría: **No sería, seguramente, el primoroso estuche, el que eliminara todas las impurezas del cutis, no sería, tampoco la lujosa cárcel de cristal en que el «Germizol» se encerrara, la que evitaría las afecciones cutáneas y aumentaría, conservaría y restauraría la belleza, no: sería yo, es decir, el GERMIZOL, el que realizaría el prodigio.**

NOTAS DE PARIS

Hay infinidad de detallitos caprichosos para completar los trajes de verano y convertirlos en un encanto. Para de noche nada puede superar en delicadeza a un abriguito o capa de plumas de avestruz, blanco, montado sobre punto para que la pieza sea lo más vaporosa posible. Las delicadas frondas caen como blanca espuma. La muchacha de poca estatura puede llevar un bolerito que apenas llega a la cintura, y la alta puede comprarse una chaqueta que llega más abajo de las caderas. Ambas piezas vienen con las hombreras abultadas.

En la cabeza puede llevar una corona de flores, éstas se hacen como unas toquitas caladas por arriba, algo más altas por delante que por detrás y se ajustan con un elástico. Parece talmente que se han robado las flores de todos los jardines para hacer estos adornos, narcisos, margaritas, capullos de manzana, flores silvestres, etc. Si no desea usar una coronita, y también estar de moda, se coloca un ramito a un lado de la cabeza.

Si la debutante desea refrescar un traje ya ajado, puede hacerlo con un cinturón de flores y reluciente follaje, con las flores agrupadas por delante. Aquí también la variedad de las flores de donde escoger, es grande. Un cinturón de cabritilla dorada incrustado con piedras de fantasía imitando coral y turquesas, presta cierto aire de distinción a un traje blanco o negro.

De la delicadeza de una pastorcilla de porcelana **Dresden** son los ajuares de prendas de flores de porcelana. Se componen de collar pulsera, **clip**, el vanity y el estuche para cigarros, los cuales se pueden adquirir por separado. Además, hay preciosas bolsas de raso blanco con el cierre de las mismas imitando delicadas flores, en los más pálidos tonos de rosa y azul.

CURIOSIDADES

Pérdida de los Fueros Castellanos

Castilla fué la primera región de España que sufrió el despojo de sus fueros. Era muy joven Carlos I cuando vino a heredar territorios vastísimos. Nació este rey en Gante (Bélgica), del legítimo matrimonio contraído por Felipe **el Hermoso** y Juana **la Loca**, hija de los Reyes Católicos. Para tomar posesión del trono de sus mayores llegó a España y quiso ser jurado por las Cortes, pero éstas se negaron a hacerlo mientras Carlos I no jurara respetar las libertades y franquicias del país. Después de amenazas y promesas, el rey fué reconocido en todas partes.

La corona de Alemania se hallaba vacante por la muerte del emperador Maximiliano, y Carlos I recordó los derechos a esa corona, la que consiguió por decisión del Colegio Electoral de aquel Imperio. Para tomar posesión de su imperial herencia, reunió las Cortes en la Coruña, cosa contraria a la Constitución del Reino, donde los diputados manifestaron su disgusto por considerar que por esta nueva dignidad de su Rey se verían precisados a combatir en lejanas tierras sin ningún interés para ellos.

El Rey partió para Alemania dejando para gobernar el reino, durante su ausencia, al cardenal Adriano. El descontento creció con esto, el clero se negaba a pagar el diezmo de la guerra contra los infieles, y por fin, Toledo elevó enérgica protesta. Le siguieron pronto Valladolid, Avila, Guadalajara, Cuenca, Burgos, Salamanca, León, Sevilla, Madrid, Zamora y otras poblaciones, y Castilla a poco se convirtió en un campo de batalla donde peleaban, por una parte, la ambición y el despótico orgullo de un rey, y por otra, el pueblo, que quería que sus fueros no fueran violados.

Después de varias escaramuzas y de no pocas traiciones de nobles que se separaban de la causa del pueblo, se encontraron las tropas del Rey con las de los comuneros, y presos sus jefes Padilla, Bravo y Maldonado; al día siguiente de la derrota, año 1521, fueron llevados al cadalso estos valientes campeones de la libertad. La causa de Castilla estaba perdida por la muerte de sus jefes, y sólo quedaba para mantener levantada la bandera de la insurrección María de Pacheco, esposa de Padilla, la que se hizo fuerte en Toledo por espacio de diez meses de apretado sitio; pero agotados todos los recursos tuvo que ceder y huir, después de conseguir que se respetaran las vidas y haciendas de los habitantes de Toledo.

Regresó Carlos I de su expedición rodeado de flamencos y con una escolta de cuatro mil alemanes. Todos esperaban que remediaría los males que sus representantes habían cometido en su ausencia pero lejos de conceder el perdón a los que se libraron de la cuchilla del verdugo, hizo subir las gradas del patíbulo a Alonso de Sarabia y Maldonado Pimentel, entre otros, y el Obispo Acuña era colgado de una almena. Así murieron las libertades de Castilla.

V I B O R E Ñ A S

Los santos de hoy

Santa Felicitas y sus siete hijos, y las Santas Amalia, Rufina y Segunda y Santos Silvano, Leoncio, Genaro y Marcial.

Me complazco en saludar a las señoras:

La joven y distinguida dama Amalita Anglada de Romero, amada esposa del querido amigo doctor Juan de Dios Romero.

La estimada señora Amalia Díaz, amante esposa del señor Miguel Martínez.

La joven señora Amalia González de Del Río, esposa del señor Regino del Río.

La respetable dama Amalia Martínez viuda de Pérez, y su graciosa hija Amalia María Rodríguez.

La distinguida señora Amalia Hernández, amada esposa del señor Miguel F. Verdeja, y su gentilísima heredera, la bella figulina Amalita predilecta sobrina del buen amigo Victoriano Zabala, que aunque no tienen anunciado recibo alguno, muy visitadas serán en su residencia de San Lázaro por sus íntimas amistades.

La conocida profesora «Felita» de la Torriente de Arocha, que ha de ser objeto de muchas demostraciones de afectos.

De ser hoy los días de la culta señorita doctora Felicia Guerra, me complazco en saludarla.

Amalita González Cuevas, Amalita García Palú, Amalita Arroyo, Amalia Pendas, Amalia María de la Rosa, Amalia Loño, Amalia Drieggs, Amalia Roqué, Amalia Suárez Hernández, Amalia Villoch, «Malita» Villaverde.

Presente tengo a la bondadosa dama Felicitas Díaz, amada esposa del señor Antonio Gómez.

Y la distinguida y simpatiquísima mamá de los distinguidos esposos joven y bella dama Conchita Domínguez y el cumplido doctor José Tijeras, dedicando a Felicitas mi más afectuoso saludo.

Una boda en La Milagrosa

Señalada está para las nueve de la noche en la capilla del colegio «María Milagrosa», en Real número 82, Marianao, la de la gentilísima figulina Mercedes Romero y López, y el apreciable y dichoso joven Jesús M. López González, simpática y amorosa pareja, que esta noche verá realizadas sus más anheladas aspiraciones, jurando la fe de sus amores ante Dios y los hombres.

Mañana daré detallada cuenta de su matrimonio, y ahora les deseo las mayores felicidades.

En San Francisco de Paula

Ante su párroco, mi querido amigo doctor Alfredo Llaguno, contraen matrimonio esta tarde a las seis y media, la señorita «Manuelita» Barquín Portal y el señor Teodoro de la Cerra y Delgado.

Les dedico mi enhorabuena.

En la parroquia de Jesús del Monte

Mañana domingo, a las seis y media de la tarde se efectuará la boda de la bella señorita Emilia Capó y el señor Francisco Gómez Cepero.

Enriquito Rivero, el afamado florista dueño de la casa Tosca, la predilecta, hará el decorado floral, con su acostumbrada pericia.

Baile Aniversario

La Asociación de Antiguas Alumnas de María Teresa Comellas, que con tanto acierto preside mi distinguida amiga la doctora señorita Delia Ruiz, ofrecerá esta noche en los salones del Club Náutico de Marianao un regio baile con motivo de celebrarse el séptimo aniversario de tan simpática y progresista asociación.

Esta fiesta para la que existe la mayor animación, promete resultar muy brillante, como todas las de la Asociación.

Tocará la orquesta de los Hermanos Castro alternando con un escogido septeto.

Agradecido a la invitación que he recibido de la señorita Ruiz.

Distinguidos temporadistas

Después de haber pasado una breve pero muy agradable temporada en el Norte, de nuevo se encuentran en su residencia de 10 de Octubre número 543, altos, derecha, los distinguidos esposos afamada profesora de piano señora Julia Crespo y el doctor Fernando Aguado, amigos estimadísimos.

Mi más afectuoso saludo de bienvenida les dedico.

Club San Carlos

Promete verse muy concurrido y por lo tanto muy animado, el baile que esta noche ofrece a sus socios y familaires nuestro decano Club.

Con buenos conjuntos, se bailará incesantemente desde las nueve de la noche.

Nota de duelo

Sinceramente mucho me ha apenado el fallecimiento del infortunado amigo doctor Julio C. Matos y Navarro, que en plena juventud, cuando todo parecía sonreirle, nos ha dado su eterno adiós

Fué una sentida manifestación de condolencia su entierro efectuado en la tarde del jueves, partiendo de la casa mortuoria Cortina número 40, entre Milagros y Libertad, con numeroso acompañamiento de familiares y amigos.

A todos hago constar mi muy sentida pena, en particular a su viuda la estimada dama Adolfina Graupera, y padres políticos señora Blanca Benavides y señor Gustavo Graupera.

Club Interrogación

Con gran actividad, como acostumbra, ha laborado incesantemente la gentil figulina María Fernández de Castro, insustituible secretaria del Comité Femenino de este Club, para que su baile de esta noche, desde las nueve hasta las dos de la madrugada sea un nuevo éxito.

Así se lo auguro a tan simpática secretaria.

Club de Ferreteros

Deliciosa será la noche de hoy en el elegante palacete de este Club, con motivo del baile de socios que en él se celebra, desde las nueve y media hasta las cuatro de la madrugada, con las mejores orquestas.

Como el actual presidente de la comisión de fiesta es convecino nuestro, el querido amigo señor Higinio L. Fernández, muchas gentiles viboreñas asistirán, por él invitadas.

Repartición de premios

Las atentas Madres Filipenses del colegio «Nuestra Señora de Lourdes» en la Avenida de Santa Catalina, han tenido la gentileza de invitarme a la que se efectuará mañana a las 9 y media de la mañana, en el local de dicho colegio.

Será presidido dicho acto por el presidente general de los Caballeros Católicos de Cuba señor Luis Bello, con un selecto programa, que amenizará la Banda de Música de la Policía Nacional, galantemente cedida por el coronel Pedraza.

Les quedo muy agradecido.

Restablecida

Me complazco en consignarlo.

Disfruta ya de excelente salud, la linda figulina Adelita Pérez y Arango, que ha padecido una molestísima dolencia.

Agradable noticia que con gran alegría recibirán sus numerosas amistades.

Le dedico mi más expresiva enhorabuena.

El recibo de los Infantiles

Muy animado estuvo el que ofreció la directiva del querido amigo Pepe Davis, pues asistieron numerosas figulinas, cuya presencia origina siempre animación en todas las fiestas.

He aquí los nombres:

Zenaida Mora, Olimpia del Busto, Marhta San Pedro, Alicia y Carmita Vázquez, Mercy y Carmen Arrugaeta, Olguita Mujica, «Nanev» Simeón, Ofelia Alvarez, Hilda Fernández, Bertha Alvarez Juana Buclet, «Nena» Suárez, Lola Hernández, Delia y Carmen Santos, Graciella y Zenaida Taulert, Isolina Cortez, Carmen Castañeda, Zilia Ramírez.

Bebita y Alicia Rivero, Ada Boffill, Nena González, Delia Hernández, Rosa Boscos, Olga Fernández, «Fefa» Fernández Castillo Aida Guia, Aida Revilla, «Fefa» Hernández, Graciella Vate, Olga y Zulema Canto, Carolina, «Nena» y Josefina Surieta, Aida Acosta, Julia Pérez, Carmen Teresa Damas, Isabel Avila, Carmen Caballero, Nena Boscos, Graciella Olivo, Juanita Peraza.

OdeltaL Lufriú, Lilia García, Ofelia iVera, Herminia Ramírez, Leanor Ruiz, Zoraida Calvo, Mercedes Sánchez, Carmita Ruiz, Dolores Romero, Mercedes, Fela e Hilda Sabino, Margarita Monte, Aida Núñez y Carmelina Saavedra.

Club Atlético de Cuba

Un querido amigo, Guillermo García Navarro, al que hacía algún tiempo no tenía el gusto de saludar, me lo encontré en la «barra» del «Royalty», y me dijo:

«Un grupo de socios del Atlético celebrará el domingo un recibo bailable, y como sé que todos son amigos tuyos, yo me permito invitarte, para que pasemos juntos esa tarde».

Recuerdo que de este recibo hace días me habló el también querido amigo Fernando Carvajal, mas en aquellos días no pude referirme al mismo, lo que no puede implicar ni mucho menos, un desaire para «Fernandito», se lo aseguro, porque estas «Viboreñas» son suyas, particularmente, por redactarlas yo.

Y gracias a Guillermo por su cortesía invitándome.

Urbano del Castillo.

NUEVA DIRECTIVA DEL CLUB DE LA RESERVA MILITAR

El «Club de la Reserva Militar», adscripto al 5to. Regimiento, «Martí», según nos comunica atentamente su secretario general señor Bernardino Ojeda, ha designado la siguiente nueva directiva:

Presidente, Miguel Díaz Alvarez; Vicepresidentes: Armando Sanjorge, José Roca Acea; Secretario, Bernardino Ojeda; Vicesecretario, Bartolomé Masó; Tesorero, José Martínez Pérez; Vicetesorero, Joaquín Díaz Feito.

Vocales: Carlos Ruiz Martínez, Pedro González Peralta, Angel Echevarría, Carlos Yeros Socorro, A. M. Ladrit, Pedro A. Camejo, Armando Cruz, Aurelio Cuesta, Evelio Jaca, Justo Audet, Charles Hughes, Pedro Orozco, Srta. Mery Arregüi, Sra. Justa Alvarado, Sra. María Barcala y María Josefa Valdés.

Muchos éxitos les deseamos.

ASIATICO RIFERO

Los vigilantes 1188, N. Marín y 1416 L. Rubio, que prestan servicios a las órdenes del comandante Juan Serra, Inspector del Primer Distrito, arrestaron a Jorge Medina Pérez, de 20 años y vecino de Felipe Poey 14, porque al practicarle un registro en el puesto de frutas sito en San Lázaro y Aramburu, donde trabaja, por tener conocimiento que se dedica a hacer apuntaciones para la bola y charada, le ocuparon 2 listas con anotaciones para el Jai Alai, un lápiz y 86 centavos en efectivo, producto de las mismas.

POR UN OMNIBUS

Cristina Calvo Alfonso, de Chamorro letra D, sufrió lesiones menos graves al ser alcanzada por el ómnibus 1369 de la ruta 34, que guiaba José Cárdenas, vecino de Dragones número 10.

LA MODESTIA ES PREFERIDA

En el templo la dama convertida
en modelo de mucha desnudez,
no es ética, elegancia, ni esbeltez,
ni presencia agradable, ni aplaudida.

Es siempre la modestia preferida
al escándalo torpe, o la altivez;
todo sello de recato y sencillez
es, en la Iglesia, soberana egida.

La Iglesia es del Señor templo y morada,
bendecido lugar de reflexión
y lenitivo del pesar profundo.

Es Casa de la Virgen más amada
y templo de respeto y de oración,
para adorar al Salvador del Mundo.

ANONIMO

Julio, 1937.

MENU DEL DIA

Almuerzo	Comida
Cup de frutas.	Fruta bomba.
Tortilla de petit-pois.	Puré de plátanos verdes.
Arroz con vegetales.	Pescado Menier.
Carne asada. Ensalada.	Pollo al horno. Ensalada.
Dulce de ciruelas.	Arroz con leche.

RECETAS DE COCINA

Huevos en Gelatina

Se hace una gelatina con una taza de caldo bien caliente, donde se deslíe una cucharada de gelatina en polvo, cubriendo con ella el fondo de la tartera, encima se abren los huevos duros, sazonados con sal y pimienta y entre uno y otro se coloca un picadillo de jamón con trufas, cubriéndolo con el resto de la gelatina, sirviéndose bien frío. También se pueden colocar en tarteritas individuales.

M. R. de FONTANILLS

Por la Secretaría de Justicia se ha pagado a los jueces suplentes sumas que se les debía desde hace tiempo

Un ciudadano pide garantías para obtener una herencia que le fué dejada en la República Argentina. Acusa a dos propietarios de cerrar un camino que va al cementerio

La Pagaduría de la Secretaría de Justicia tiene ya toda la documentación lista para el pago de varias deudas a jueces suplentes de los de esta capital, las cuales ascienden a más de $3,000.00 y que corresponden a ejercicios económicos anteriores al actual.

Esos jueces suplentes son: Doctores José M. Alvarez, Humberto Martínez Azcue, Francisco Vianello, Guillermo Alonso Pujol, Antonio M. Suárez, Miguel A. Macau, Manuel Gómez, José P. Morales, Raúl E. Mendigutia, Leoncio Rodríguez Esquivel, José A. Zunzunegui, Antonio M. Macías, Jorge Sánchez Galarraga, Joaquín Valdés Cataneo, Jorge A. Mariño y Luis Alberto Cabello.

El alumbrado en el Tribunal Supremo

Por decreto firmado ayer por el Secretario de Justicia, se ha asignado la suma de $1,200.00 anuales para el alumbrado de las oficinas del Tribunal Supremo.

El cierre de una serventía

Desde Monte Alto, barrio de La Rioja, Holguín, ha denunciado José Guerra, que Santos Melero y Baire Llópiz han cerrado la serventía que conduce de esa localidad al cementerio, obstruyendo así la única vía que hay para llegar éste, causando los naturales perjuicios a más de quinientos vecinos con que cuenta la localidad. Agrega el denunciante que dichos Melero y Llópiz tienen influencia hasta para detener la acción judicial, por lo que pide que Justicia intervenga resolviendo el conflicto, que es de orden público y sanitario.

Pide protección para cobrar una herencia

Desde Santiago de Cuba interesa Ramón García Grave de Peralta que las autoridades civiles y militares le den la debida protección para entrar en posesión de una cuantiosa herencia que tiene en la República Argentina. La herencia fué causada por Don Emilio Grave de Peralta, que murió intestado, dejando bienes por varios millones de pesos, según el peticionario.

Dos empleados temporeros

Ha sido autorizado el Presidente de la Audiencia habanera para que designe dos empleados temporeros que sean necesarios para el mejor desenvolvimiento de la Administración de Justicia.

Un libro de actas desaparecido

La Junta de Educación de Alto Songo, dió cuenta al Juzgado de Instrucción del Partido, que de aquellas oficinas ha desaparecido el libro de actas, por lo cual se ha radicado la causa correspondiente.

Investigación sobre una garantía

Se ha librado despacho por la Secretaría de Justicia al Fiscal del Tribunal Supremo, para que proceda contra la compañía de fianzas Júpiter, la cual está acusada de haber dado una finca imaginaria en garantía de sus operaciones.

Noticias diversas de Justicia

—Ha sido aprobada la permuta entre los Notarios doctores Oelfín Yebra Proenza y Julián García Benítez, de sus respectivas notarías en Holguín y Gibara, en Oriente.

—Los jornaleros de la finca «Las Mercedes», en Camagüey piden que Justicia intervenga para que el propietario de esa finca, Pedro Montejo, les abone sus haberes.

—Se ha dictado jubilación a favor del señor Gustavo Cardona del Pino, Oficial del Juzgado de Primera Instancia de Marianao.

—El Gobernador de Oriente, se ha dirigido a Justicia en el sentido de que el pueblo de esa provincia espera que sea aprobada la ley del Senador Vasconcelos que impide el desalojo de los campesinos que ocupan tierras del Estado.

La salida del Rey Carol de Rumanía para Francia ha causado gran sorpresa

BUCAREST, Rumanía, julio 9. (HT).—La publicación de la noticia de que el rey Carol había salido de Bucarest rumbo a París solo una semana después de haber regresado de Varsovia, causó gran sorpresa en el público rumano hoy. Esta noticia fué publicada varias horas después de haber salido Carol de Bucarest.

La reticencia oficial en cuanto a este viaje se debe a los deseos del rey de viajar de incógnito, proponiéndose pasar unas vacaciones en el exterior en compañía de Magda Lupescu.

La comunicación oficial sólo dice que «Su Majestad el Rey ha salido de Bucarest hoy en viaje que lo llevará a Francia, Bélgica, Inglaterra y Yugoeslavia. El Rey viaja rigurosamente de incógnito». No se menciona la fecha de su regreso o quiénes son sus compañeros de viaje. Se sabe empero, que lo acompaña el Chambelán de la Corte, coronel Undareanu y un solo ayudante de campo. Madame Lupescu salió de Bucarest hace varios días y está esperando al Rey en París.

La prensa de Bucarest anuncia que durante la estancia del Rey Carol en Inglaterra, asistirá a una cacería en Escocia dada en su honor por el Duque y la Duquesa de Kent.

HAN SIDO PROCESADOS LOS QUE ASALTARON Y ROBARON UNA FINCA EN CAMAGUEY

CAMAGUEY, julio 9. Han sido procesados con exclusión de fianza Pedro Sánchez, Pedro Molinet, Francisco Otero Herrera y Francisco Rojas, acusados del asalto y robo consumado en la finca Las Delicias, en este Término; en ese hecho los autores hirieron de gravedad a un vecino que los sorprendió en el delito. Los procesados ingresaron en la cárcel de esta ciudad.

El cursillo de los sargentos cívico-militares

El lunes, día 12, será la inauguración del cursillo de perfeccionamiento militar de los sargentos cívico-militares; se efectuará en el campo de tiro del Ejército, donde los principales oficiales tendrán a su cargo la labor de adiestramiento y el doctor Agramonte Boza tendrá a su cargo la esgrima y educación física. Concurrirán la banda del Ejército y la Municipal y las altas autoridades y distinguidas personalidades.

Por juego prohibido

El Procurador Público Felipe Sánchez presentó ante el Oficial de carpeta de la Segunda Estación de Policía a Edilberto Llano Pino, de 28 años, vecino de esta ciudad, reclamado por el Juzgado Correccional de Mayarí en causa por juego prohibido.

Hernández JORGE
Corresponsal.

Alemania no está dispuesta a trato alguno con Rusia

Esta puede ser la causa de que se retire del Comité, estimando que se dá alternativa al Soviet

(Por Paul Ravoux)

BERLIN, julio 9. (Havas).— Respecto a los resultados de la reunión de hoy de la Junta de Neutralidad, en los centros políticos se manifiesta considerable reserva. Los periódicos de la tarde declaran que al abandonar el gobierno francés el resguardo de la frontera de los pirineos deja a la vez todo el sistema de la neutralidad.

Créese que en esta situación, lo que hay que hacer es evitar que la política de neutralidad fracase, por lo cual se desea que antes que nada se obtengan resultados positivos en la gestión que la Gran Bretaña va a realizar, como potencia mediadora.

No es posible, sin embargo, recoger ninguna observación directa de los centros políticos alemanes; el Barón de Neurath ha salido para Berchtesgaden, población a la cual llegó por la tarde; presentará al Fuehrer las informaciones de Londres.

Hitler y Goering, por otra parte, se encuentran en el campo, en Ober Salzberg, cerca de la residencia campestre del adalid.

Se tiene conocimiento de que el general Goering ha dispuesto que no se le cuente entre los oradores de Stuttgart.

Por esta causa, se especula en Berlín sobre la significación de ese paso algunos suponen que este es nuncio de que el día de mañana será un «sábado histórico» en la vida de Alemania.

En los centros políticos se declara que no tiene nada de extraordinario el que el Fuehrer haya reunido en torno suyo hoy, para consultarlos, a los consejeros usuales del gobierno. Es por tanto, maliciosa y absurda, según se dice, la especie de que se haya celebrado un «Kriegsrat» o consejo de guerra en la residencia de Goering en Ober Salzberg. Agrega un ministro:

«Los que quieran ver actos sensacionales en estos hechos yerran y perturban el ambiente internacional. Se están entrevistando los consejeros con el Fuehrer porque es menester estar al cabo de lo imprevisto y de los elementos personales que entran en toda situación tirante como la actual».

Se han censurado las declaraciones de Lord Plymouth, que no aparecen en los periódicos, ni las palabras dichas por Von Ribbentrop, en la junta de hoy. Unicamente se destacan las apreciaciones del embajador comentando las palabras de su colega Maisky, de Rusia.

Se supone en algunos círculos que la contestación de Von Ribbentrop a Maisky, indica ya lo suficientemente la gravedad de la tirantez entre Alemania y Rusia y lo posible que es el que se retire de la Junta de Neutralidad la representación alemana.

OMNIBUS "LA CUBANA"

UNICOS EN CUBA CON CARROCERIAS DE ACERO Y CRISTALES INASTILLABLES

6 SALIDAS DIARIAS

TERMINAL EN HABANA: HOTEL NEW YORK, DRAGONES 16
(AL LADO DE LA CUBAN TELEPHONE)
TELEFONO A-7166

SALEN DE LA HABANA
4.30 A. M.—7.00 A. M.—12 M.—3 P. M.—6.30 P. M.—10.00 P. M.
LA SALIDA DE LAS 7.00 A. M. ES HASTA CAMAGUEY
LAS DEMAS DIRECTAS A SANTIAGO

M.E.C.D. 2016

LA OPOSICION DEL GOBIERNO AMERICANO AL PROYECTO DE LEY AZUCARERO CAUSA ALZA EN LOS FUTUROS

BOLSA DE LA HABANA

COTIZACIONES AL CIERRE AYER

COTIZACION OFICIAL

Bonos y Obligaciones	Comp.	Vend.
República de Cuba:		
Speyer, 1904	102½	107
Deuda Int, 1905	97½	99½
Cuatro y medio, 1909	101	104
Morgan, 1914	105	—
Morgan, cinco y medio 1923	105½	107
O Públicas, 5 y medio 1945	64½	65½
Obligs Oro, 9 cupones	47	59
Obligs Oro, 7 cupones	44	49
Obligs Oro, 4 cupones	44¼	46
Azúcar, 5½, 1940	100½	106
Ren Cuba, Morgan (Seriados) 5½% — 1927: J Vence 1 julio, 1937	100	—
Ayunt Hab 1ra Hipt	94	—
Ayunt Hab 2ra Hipt	94	—
Centro Asturiano	48	—
B Territorial, Serie B	35	50
Cervecera	55	—
Cervecera Oblig no hip	13¾	15½
Gas	110½	115
Hav Elec (Consol)	30	—
Hav Electric, Debentures Obligs no hipt	3	4
Edificio La Metropolitana, S A	25	—
Ladrillos	—	—
Mercados de Abasto y Consumo 1ra Hipt	68	—
Nueva Fábrica de Hielo	104½	—
Papelera Serie B	95	—
Teléfonos	85	—
Unidos	14	—

ACCIONES

	Comp.	Vend.
Banco Agrícola	—	—
Banco Territorial	7	47
B Territorial (Benef)	¼	—
Cervecera	27	—
Fec C Consolidados de Cuba, P	6¼	—
Cuba, R R	8	—
Fibras y Jarcia	44	—
Hav Elec Utilities Com, P 6 por 100	41½	43¼
Hav Elec Utilities Com, P 5 por 100	10½	17
Hav Elec Railway Com, preferidas	1	4
Hav Elec Railway Com, comunes	¼	1
Jarcia, P	78	100
Jarcia, C	15	—
Licorerae d Cuba	2	5
Mercantil, La (Seguros)	—	—
Metropolitan Auto	—	—
Naviera, P	10	—
Naviera, C	2	—
Nueva Fábrica de Hielo	140	—
Nueva Fábrica de Hielo, Beneficiarias	57	—
Pesca, P	23	—
Pesca, C	—	—
Teléfono, P	42	50
Teléfono, C	15	—
Unidos	2½	4
Unión Oil	2	3¼

COTIZACION A TERMINO
Ayer, a las 3.30 p. m.
Entregas: días 15 y último de mes

Bonos y Obligaciones	Comp.	Vend.
República de Cuba:		
Speyer, 5 por ciento	102½	—
Deuda Interior	98	100
Speyer, 4 y medio por ciento	101	—
Morgan, 5 por 100	105	—
Morgan, 5 y medio por ciento	105⅞	—
O Públicas, 1945	65⅛	65½
Obligs Oro, 9 cupones	48	—
Obligs Oro, 7 cupones	44	50
Obligs Oro, 4 cupones	44¼	46
Azúcar	101	—
Julio 1937, J Morgan	100	—
Ayuntamiento, 1a	95	—
Ayuntamiento, 2a	94	—
Centro Asturiano	52	65
Cervecera Internacional	50	—
Cervecera Internacional, Obligs no hipt	13	16¾
Gas y Electricidad	111	—
Hav Elec Railway Co	30	—
Hav Electric Ry Comp, Oblig no hipt	3	4
Nueva Fábrica de Hielo	104½	—
Pan Cubana, Serie B	09	—
Cuban Telephone Co	88	—
Unidos	12	—

ACCIONES

	Comp.	Vend.
Cervecera Internacional	29½	—
F C Consolidados, P	6½	9
Cuba Railroad, P	10	—
H E Utilities, Prefs	40	44
H E Utilities, Pretes	10	16
Hav Elec Ry Co, P	2	4
Jarcia, P	85	—
Jarcia, C	14	—
Licorera de Cuba	2	—
Naviera, P	9	—
Naviera, C	2	—
Nueva Fábrica de Hielo	100	—
Nueva Fábrica de Hielo, Beneficiarias	57	—
Teléfonos, P	42	—
Ferrocarriles Unidos	2⅞	4
Unión Oil Co	1	3¼

«COTIZACION LIBRE»

Bonos y Obligaciones	Comp.	Vend.
Inter Tel Convert, 4 y medio por ciento	—	—
Inter Tel, 5 por ciento, 1955	—	—
Cuba Tel Co, 7 y medio por ciento	95	—
Cuba R R, 5 por ciento, 1952	46	—
Cuba RR, 7 y medio por ciento, 1936	58	—
Norte de Cuba, 5 y medio por ciento, 1942	49	—
Manatí Sugar, 5 y medio, 1942	60	—
Vertientes Sugar, 7 por ciento, 1942	—	—
C Gallego, 6 por ciento, 1975	50	—
Ved Tennis, 3 por 100, 1949	5	—
Pro Arte Musical, 7 por ciento	30	—
Casino Español, 6 por ciento	60	—

ACCIONES

	Comp.	Vend.
Inter Telp and Tel	11	—
Cía Cubana de Electricidad, P, $6.00	12	—
Cuban American Sugar, preferidas	108	—
Cuban American Sugar, comunes	9	—
Cuba Company, C	1¼	—
Nueva Papelera Cubana	60	—
Cía Litográfica, P	30	—
Auxiliar Marítima, P	4	—
Seguros La Comercial	80	—
Seguros El Comercio	110	—
Central Violeta	13	—
Guantánamo, P	—	—
Guantánamo, C	2	—
Litográfica, C	—	—

CAMBIOS

Tipos de venta en Bancos de esta capital al cierre ayer:

New York, cable	1/10P.
New York, vista	1/10P.
Londres, cable	4.96
Londres, vista	4.95¾
Madrid, cable	5.75
Madrid, vista	5.70
París, cable	3.89
París, vista	3.88
Italia, cable	5.29
Italia vista	5.28
Bélgica, cable	16.92
Bélgica, vista	16.91
Alemania, cable	40.20
Alemania, vista	40.18
Toronto, cable	Par.
Toronto, vista	1/32%D
Hong Kong, cable	30.25
Hong Kong, vista	30.20
Amsterdam, cable	55.10
Amsterdam, vista	55.05
Buenos Aires, cable	30.80
Buenos Aires, vista	30.70
Suiza, cable	22.94
Suiza, vista	22.92
Japón, cable	28.85
Japón, vista	28.80

MERCADO DE GRANOS

Cierre ayer en Chicago:

Avena:	
Julio	43⅝
Septiembre	38½
Diciembre	40⅜
Centeno:	
Julio	91¼
Septiembre	88
Diciembre	90
Maíz:	
Julio	128⅛
Septiembre	114⅝
Diciembre	84¼
Trigo:	
Julio	122⅝
Septiembre	123⅜
Diciembre	125⅝
Trigo de Winnipeg:	
Julio	144
Octubre	137¼
Diciembre	133⅞
Trigo de Minneapolis:	
Julio	146
Septiembre	136½
Diciembre	134¾
Trigo de Kansas City:	
Julio	118
Septiembre	118¾
Diciembre	120⅝

Bonos de Cuba

Cierre ayer en New York:

	Comp.	Vend
Speyer, 5%	100¼	—
Speyer, 4½%	100	100⅞
Morgan, 5%	102¼	—
Morgan, 5½%	102¼	103
Obras Públicas	64	64⅝
Cuba Railroad, 5%	48¾	50½
Cuba Railroad, 7½%	58¼	60
Cuba Northen, 5½%	49	50
Manatí Sugar, 7½%	63	70
Inte. Tel. & Tel. 4½%	92⅛	93

ACCIONES DE LOS BANCOS

Cierre ayer en New York:

Guaranty Trust	329
New York Trust	136
Chase Nat. Bank	52½
National City Bank	45⅞
Public	43
Manufacturers Trust	54½
Irving Trust	15¾
Corn Exchange	63½
Chemical	63¼
Bankers Trust	67½
First National of N. Y.	2.215
Manhattan	32⅞
Hannover	125½
First Nat. Boston	51¼
First Boston Corp.	26½
Royal B. of Canada	201

LOS CANJES DE CUOTAS DE AZUCAR EN LA BOLSA

Los canjes de certificados de identidad, de las cuotas azucareras quedaron cotizados ayer tarde ne la Bolsa de la Habana, de la manera siguiente:

Libre por Mundial, de	1.24	a	1.26
Libre por Retenido, de	.28¼	a	.30
Retenido por Mundial, de	.93	a	.95
Mundial por Local, de	.15	a	.16

No se reportaron operaciones en la pizarra de la mencionada Bolsa local.

APRECIACION DEL MERCADO DE AZUCAR

JULIO 9 DE 1937

	ANT.	HOY
COSTO Y FLETE		
Pronto embarque, a Estados Unidos	2.60	2.60
Flete desde la Costa Norte	0.20	0.20
LIBRE A BORDO. PAGO INMEDIATO		
EE. UU., cuota libre	2.39	2.39
EE. UU., cuato retenida	2.09	2.09
Cuota mundial	1.17	1.17
Cuota local, ex almacén	1.02	1.02
Todas las cuotas	1.88½	1.88½
Cuota de colonos, Alm. después de pagados impuestos	$5.83	$5.83

(Esta apreciación es de Luis Mendoza y Cía).

COTIZACIONES DE LA BOLSA DE AZUCAR DE NEW YORK

NUEVA YORK, julio 9. (Por el hilo directo de Luis Mendoza y Cía.)

CONTRATO NUMERO 3

Anterior.	Meses.	Abre.	Máximo.	Mínimo.	Cierre.
2.52	Julio	2.51	2.54	2.50	2.49
2.50	Septiembre	2.50	2.52	2.49	2.49
2.54	Noviembre	2.54	2.54	2.52	2.51
2.54	Diciembre	2.52	2.52	2.52	2.52
2.41	Enero	2.41	2.42	2.39	2.39
2.41	Marzo	2.41	2.43	2.40	2.39
2.45	Mayo	2.45	2.47	2.43	2.43

CONTRATO NUM. 4.—1937

Anterior.	Meses.	Abre.	Máximo.	Mínimo.	Cierre.
....	Julio	....	....	....	....
119	Septiembre	120	121	120	120½
....	Noviembre	....	....	....	....
....	Diciembre	....	....	....	....
	1938.				
....	Enero	....	....	....	131½
....	Febrero	....	....	....	....
128½	Marzo	130	130	129½	130½
130	Mayo	131½	133	131½	132½
132½	Julio	134	....	....	134½
135½	Septiembre	137½	137½	137½	137½

The London Surety Company Inc.
«COMPAÑIA DE FIANZAS EN GENERAL»
CON GARANTIA EN BONOS DE LA REPUBLICA
OBRAPIA 34. Bajos. ENTRE CUBA Y AGUIAR HABANA.—CUBA
Telégrafo: LONDON TELEFONO M-2740

Cotizaciones

NUEVA YORK, Julio 9.—(A.P.)—Cotizaciones al cierre de la Bolsa de Nueva York.

Bonos: $7.413,200
Acciones: 845,420

COTIZACION DE LA PESETA

La peseta española se cotizó ayer, al cierre del mercado local, a razón de 17.39 por dólar.

COTIZACION DEL FRANCO

El franco francés se cotizó ayer en el mercado local, a razón de 25.70 por dólar.

COTIZACION DE LA LIBRA.

La libra esterlina se cotizó ayer, al cierre del mercado local, a $4.96.

GODOY-SAYÁN
SEGUROS Y FIANZAS
(INSURANCE AND BONDING)
TELEFONOS: M-9866 M-9867
AGUIAR 77
HABANA, CUBA

CIERRE DE LOS VALORES EN LA BOLSA DE N. YORK

NEW YORK, julio 9.—Aunque el mercado siguió hoy frenado por la liquidación de utilidades, en la mayor parte de la lista el tono fundamental era sostenido. La marcha de las operaciones se hizo más lenta todavía, habiendo quedado satisfecha al parecer la demanda más urgente. Sin embargo, la carga arrojada por las ventas de liquidación sobre el mercado no fué en ningún momento excesiva. Y en conjunto las acciones denotaron excelentes cualidades absorbentes. Las acciones comunes de la United States Steel, por ejemplo, lograron conservar la totalidad de sus alzas de ayer e incluso acrecentarlas.

Es comprensible el deseo de hacer efectivas utilidades tan bonitas como las logradas durante el brusco avance reciente. De ahí que, este tono un poco menos brillante del mercado esté considerado como un acontecimiento técnico perfectamente normal.—DFUnderhill.

TABACO

En una de nuestras últimas informaciones, dijimos que por los vapores salidos a fines de la semana pasada y en los comienzos de la que finaliza, se habían exportado más de cinco mil tercios de clases bajas, de las dos últimas cosechas de Remedios y Vuelta Abajo.

Hemos recopilado los datos de esas exportaciones, y los ofrecemos a nuestros lectores a continuación, como ratificación de nuestros asertos acerca de la forma en que van saliendo las existencias que quedaron sobrantes, de las clases dichas al surgir la realidad que paralizó las exportaciones con destino a España el año pasado.

El vapor «Orinoco», que salió el día tres del puerto de esta capital, llevó las cantidades siguientes para Hamburgo, Bremen y Amberes, embarcadas por las firmas que siguen:

	Tercios
Constantino González y Compañía	1.700
J. B. Díaz y Compañía	322
Hermann Diehl	306
Sobrinos de Antero González	212
Leslie Pantin & Son	184
H. Duys & Company	117
Menéndez y Compañía	85
Manuel Abella y Compañía	10
Total	2.936

Añadiendo 4.000 tercios que embarcaron Constantino González y Compañía, por el vapor «Leerdam», que salió el lunes cinco, tenemos 6.936.

Hubo otros embarques de clases bajas estos días, y también se movieron en el mercado local, con destino a fabricantes locales, cantidades tan importantes como las reportadas por nosotros.

Los fabricantes de cigarrillos han de seguir en el mercado haciendo acopios de esas clases bajas de Remedios y Vuelta Abajo, y otras exportaciones han de verificarse con destino a España, Holanda y Alemania.

Este movimiento de las clases dichas, como las de las capas y bancos de la nueva cosecha de Partido, no ha de detenerse.

Diremos ahora cuáles fueron las entradas de tercios durante el día de ayer en el mercado local:

De Pinar del Río, para Domingo Méndez e Hijos, 261.

De Pilotos, para Puente y Compañía, 179.

De Puerta de Golpe, para Cano y Hermanos, 100.

De San Juan y Martínez, para Manuel García Pulido, 76.

De Consolación del Sur, para Mark A. Pollack e Hijo, 50.

De San Luis del Pinar del Río, para Ruisánchez, Egusquiza y Compañía, 59.

Los tercios recibidos por Puente y Compañía, constituyen el primer lote de la escogida que abrió en Pilotos el cosechero señor Andrés Rodríguez.

LOS CANJES DE CUOTAS DE AZUCAR EN LA BOLSA

Precio promedio oficial en al macén, alcanzado por la libra de azúcar, para la plaza de la Habana, de la semana comprendida del 28 de junio al 3 de julio de 1937, que servirán de base para graduar fletes de azúcares por ferrocarriles, en cumplimiento del Decreto-Ley número 907 de 1935, de: 1.794797 (Un centavo y setecientas noventa y cuatro mil setecientas noventa y siete millonésimas de centavo en moneda nacional).—La Habana, julio 9 de 1937.

Nombran delegados los colonos a la Comisión que estudia las leyes de coordinación azucarera

Reunido el Comité Ejecutivo de la Asociación de Colonos de Cuba en la tarde de ayer, para conocer una comunicación del Secretario de Agricultura en relación con la coordinación de la industria azucarera que proyecta el Gobierno, fueron nombrados delegados de dicha corporación para intervenir en el estudio de ese proyecto, los señores Aurelio Alvarez, doctor Juan Belardi y Teodoro Santiesteban, que ostentan la presidencia de la Asamblea de Representantes, la presidencia del Ejecutivo Nacional y la secretaría general, respectivamente.

LONJA DEL COMERCIO

Cotización oficial para ventas al por mayor y de contado, de artículos de primera clase, del día 9 de julio de 1937

—Aceite:	
De Oliva, latas de 23 lbs., qq	27.00
Maní, caja	14.50
Girasol, qq.	14.50
Semilla algodón	15.00
Vegetal, caja de 90 lbs.	—
Soya	14.50
—Ajos:	
Idem. de 32 mancuernas	—
Chilenos de 40 mancuernas	0.25
Idem., de 30 mancuernas	0.40
Idem, de 20 mancuernas	0.65
—Arroz:	
Superior	—
Canilla viejo, qq.	6.75
SemillaSQ., qq.	4.60
Siam Garden, extra, 5%, qq.	5.50
Idem, 7 Estrellas, qq.	5.75
Valencia, legítimo, qq.	5.50
Tipo Valencia, qq.	5.25
Americano, tipo Siam, qq.	4.75
Idem., tipo SQ., qq.	—
Partido	4.00
Siam, 100 por 100	6.50
Sugardi, super, 5 Estrellas	—
—Avena:	
Blanca, chilena, qq.	3.10
—Azúcar:	
Refino, primera, qq.	3.00
Idem. corriente, qq.	2.85
Centrífuga, qq.	1.15
—Bacalao:	
Noruega superior, caja	10.75
Idem. regular, caja	10.50
Escocia, caja	8.75
Inferior	10.25
—Café:	
Guantánamo, 1a., viejo, qq.	—
Lavado	19.00
Sin lavar	16.00
—Cebollas:	
Americanas, AB., qq.	2.00
Egipcias, sacos, qq.	4.50
—Chícharos:	
Quintal	4.00
—Fideos:	
País, qq.	6.50
—Frijoles:	
Carita, país, qq.	3.60
Colorados, largos, qq.	8.00
Idem., medianos, qq. 6.70 a	7.00
Chilenos, Cristal, qq.	6.50
Europeos, qq.	—
Negros del país, qq	2.75
Rayados largos, qq.	7.50
Rosados, California, qq.	5.00
—Garbanzos:	
Imperiales, qq.	9.00
Sin cribar, qq.	—
—Harina:	
De trigo, según mar, saco, 7.50 a	9.00
De maíz, país, qq.	3.00
—Jamón:	
Paleta, qq.	25.00
Pierna, qq.	35.00
—Manteca:	
Idem., idem. en latones de 100 libras	16.75
Compuesta, qq.	15.75
Vegetal	14.75
—Mantequilla:	
Del país, qq.	—
—Maíz:	
Provincia Habana, qq.	2.50
Gibara, qq.	2.40
—Papas:	
Del país, blancas, qq. 2.00 a	2.40
Idem., rosadas, qq.	2.70
Semillas Bliss	—
Idem. núm. 2, saco de 100 libras	—
—Pimientos:	
Españoles, cuartos, 1a., caja	—
—Queso:	
Patagrás, crema entera, qq.	32.00
Idem., del país, qq.	24.00
—Sal:	
País, molida, saco de 180 lbs.	2.70
Americana, molida, saco de 180 libras	3.70
Espuma, saco de 100 lbs.	1.70
Espuma americana, 90 lbs.	—
—Tasajo:	
Pierna, qq.	18.50
Surtido, qq.	16.50
—Tocino:	
Barriga 16 por 18, qq.	22.00
Especiales 20 por 30, qq.	19.00
—Tomates del país:	
Natural de 1 kilo, caja	2.75
Idem., en 100 cuartos, caja	3.25
Puré de un cuarto, caja	3.00
Idem., de un octavo, caja	2.75
Idem. de 1 kilo, caja	2.75

EDICTO

DISTRITO FISCAL DEL CENTRO HABANA

Dr. Marcelino García Paredes, Administrador del Distrito Fiscal del Centro, Habana.

HAGO SABER: Que en el procedimiento integrado por los expedientes de Apremio No. 3413 y otros instruido al contribuyente Compañía Industrial Azucarera, S. A., vecino de esta capital calle Concha No. 3, F, por adeudos en el impuesto de 1½%, se ha dispuesto convocar a pública subasta por el término de 8 días, los siguientes bienes embargados a las resultas de las responsabilidades pendientes que se encuentran en el domicilio a la custodia del depositario designado, que lo es Manuel Palacios y a la disposición de este Centro Colector:

1 Camión marca Ford pintado de verde, chapa No. 72,003 de Julio de 1937 con el letrero de la Compañía Industrial Azucarera de Concha 3, teléfono X-1772 motor AA3234298 de uso en buen estado.

125 latas de cascos de guayaba en almíbar de 45 lbs. cada lata de esta zafra sin marca de fábrica, en buen estado.

Tasado todo en $537.50.

La subasta se celebrará en el local de esta Administración sita en General Aguirre 178 a las 9 a.m. del día 20 de Julio de 1937 con sujeción a las condiciones siguientes: Para participar en el mismo es requisito indispensable la previa consignación en la mesa de la Administración de una cantidad igual por lo menos al 10% del avalúo no se admitirán proposiciones que no cubran el valor alzado de las costas y gastos los que se estiman en la suma de $40.00.

Los bienes se adjudicarán provisionalmente al mejor postor cumpliéndose además en todas sus partes y en cuanto corresponde los trámites y disposiciones que ritualizan e imponen los arts. 42 y 43 del Decreto-Ley No. 113 de 31 de Julio de 1935.

Los expedientes se pondrán de manifiesto a quienes deseen examinarlos en día y hora laborables en esta Administración, así como los bienes embargados en iguales horas y en el lugar que se encuentren.

Y para su publicación en la tablilla de anuncios de esta oficina conforme determina el 31 del Cuerpo Legal indicado se libra la presente en la ciudad de la Habana a 6 del mes de Julio de 1937.

Dr. Marcelino García PAREDES.
Administrador

BOLSA DE NUEVA YORK

COTIZACIONES AL CIERRE AYER

—A	
Amerada	91
Am Radiator	20⅞
Adams Expr	18
Air Reducc	73
Alaska Jun	11⅞
Alleghany	3¾
Allied Chem	228½
Allis Chal	66¾
Amer Can	101⅝
Am Car Fou	53
Am F Pow	8⅝
Amer Ice	3¼
Amer Inter	14⅜
Amer Loco	42
Am P Light	10
Amer Smel	92⅛
Amer Sugar	48¼
A C Alcohol	22⅜
Amer T and T	169
Am Tobac A	77
Am Tobac B	79
Am W Works	18¼
Am Woolen	9⅜
Anaconda C	55⅝
Atchison	82
Atlan Coast	51
Atlan Ref	30⅜
Ass D Goods	17¼
Auburn Auto	16¾
Aviat Cor	7
Amer Bank	23¼
Amer Metal	51⅝
—B	
Baldwin Lo	6⅜
Balt and Ohio	29⅜
Bendix Avi	20¼
Best and Co	52⅜
Beth Steel	90⅞
Borden Co	23⅞
Briggs	42
Brook Man	22⅛
Byers A M	22
—C	
Can Pacif	11⅞
Curtiss W	19⅝
Case T Mach	168
C Violeta	13¼
C de Pasco	70¾
Ches and Ohio	54⅜
Chi R Islan	2¾
Chrysler	103¾
Coca Cola	158¼
Col Carbon	121
Comm and Sout	2⅝
Con Cigar	12¾
Cons Gas	36¼
Cons Oil	16
Cont Can	56½
Cont Oil	48
Corn Prod	63
Coty Inc	7¾
Cuba Co	1½
Cub Amer S	9½
C Am Sug, p	110
Cmm-l Solv	14⅛
Chesapeake	77½
C Palmolive	18⅝
Cruc Steel	70
Cons R Cuba	6½
—D	
Del Hudson	39¾
Del and Lack	16½
Drug Inc	12⅛
Dupont	156¾
—E	
East Kodak	177½
El Auto Lit	38⅜
El Pow Lig	19
Elec Bond	17⅞
Erie (R R)	16¾
—F	
Fox Film C	35⅝
Frep Texas	28⅝
—G	
Gen A Tank	67⅜
Gen Asphalt	31½
Gen Elec	55⅜
Gen Foods	37⅜
Gen Motors	53
Guantánamo S	2⅜
Gillet Saf	15⅛
Gimbel Bros	23¾
Gold Dust	12
Goodrich R	39⅝
Goodyear	39⅞
Gen Bronze	8¼
Great North	51
—H	
Hershey, com	—
Homestake	49
Houston Oil	15¾
Hudson Mot	15½
—I	
Illi Cent	25⅝
Interb R T	7
Int Cement	56½
Int Nickel	61½
Inter Tel	11⅝
Illin Glas	95¼
—J	
Johns Mansv	127
—K	
Kroger Groc	20¾
Kresge S S	22⅝
Kennecot	60
—L	
Lambert Co	19⅝
Ligg Myers	97¾
Loew-s Inc	81
Loose Wiles	29¾
Lorillard	22¼
Louisv Nas	88
Ludlum Stl	34½
Lehman Cor	41⅛
Liquid Carb	49⅞
—M	
Macy (H R)	48
Montgomery	60½
Miss Pac, c	4¼
Miss Fac, p	8⅛
Min Honeyw	103½
Murray Corp	12¾
—N	
N Y Central	40¼
Nash-Kelvi	18¼
Nat-l Dist	30⅜
Nat-l Bisc	24⅞
Nat-l Cash	33
Nat-l Dairy	20⅛
Nat-l P Li	10
North Amer	25¾
N A Aviat-n	12
Nort Pacif	30
—O	
Ohio Oil	20⅜
Otis Elev	43⅛
Otis Steel	18⅝
—P	
Packard Mot	9
Paramount	21¾
Pennsylvann	40
Pullman Co	57½
Proc Gamble	59⅞
Pure Oil	20
Puerto Rico	35¼
—R	
Radio Corp	9¼
Rep I Steel	38¾
Reynolds	50⅜
—S	
Schen Dis	42⅛
Safeway St	33¾
Sears Roeb	91¾
Simmons Co	47¼
Soc Vacuun	20⅞
St Paul, p	4⅜
So Pacific	48
South Ry	32⅝
Stan Brands	12½
Stand Gas	8¼
Stan N J	68¼
Stan Oil C	43⅛
Stewart War	18⅛
Studebaker	13⅞
Sun Oil	69
—T	
Texas Co	61¾
Texas Gulf	36
Tinken Roll	62¼
—U	
Union Carb	102⅞
U Pacific	130
Union Oil	25
United Cor	5
Uni Cor, pfd	38¼
Unit Fruit	80¼
U S Rubber	61¼
U Aircraft	29⅞
U S Steel	108⅞
U S Ind Alc	32⅛
U Gas Corp	9¼
U Gas Warr	1⅞
—V	
Vanadium	29⅞
—W	
Warner Bros	14¼
W Brothers	8
West Union	48⅝
West Elec	148
Woolworth	46¼
—Y	
Yellow-Tr	25

VALORES

Más favorable que el jueves fué la actuación del mercado local ayer.

Desde la primera sesión en la Bolsa local, los bonos de Obras Públicas se vieron favorecidos por amplia demanda que procedía de algunos especuladores. En esa sesión el Bono abrió con estas operaciones: $1,000 a 63; $2 000 a 63⅛, y $2.000 a 63⅜. Desde ese momento el bono adquirió mayor estabilidad, llegando a reportarse más tarde operaciones a precios que representaban alza de más de dos puntos, en comparación con la venta al precio de 63 efectuada por la mañana. En New York se operó en una cantidad de $119,000.

La mejoría del bono repercutió favorablemente en las Obligaciones Oro del Tesoro.

No ofrecieron detalle sobresaliente las emisiones de acciones registradas en la Bolsa.

Continuaron gozando de buena demanda y fuertes precios, todos los mejores bonos de renta.

Sostenidos, pero quietos, los valores de la Cotización Libre.

En la Bolsa y fuera de pizarra se ejecutaron operaciones en bonos de Speyer del 4½, Morgan del 5, Obras Públicas. Obligaciones del Tesoro con cuatro y siete cupones, y en acciones preferidas de la H. E. Utilities. Consolidados de Cuba, Cuban Telephone y Unidos.

LA CAMARA DE COMERCIO Y EL DECRETO 1,024

No determinando el mismo la división de Departamentos, no cabe una gran exigencia

Con motivo de exigir la Secretaría del Trabajo a una conocida firma asociada a la Cámara de Comercio Cubana y propietaria de un establecimiento mercantil de venta de aparatos eléctricos y artículos de ferretería, peletería y papelería, el empleo de una mujer para el despacho de «papelera», además de otra que ya ha sido empleada por dicha firma, cumpliendo lo dispuesto en el Artículo 19 del Decreto 1024, el Letrado Consultor de la Cámara de Comercio Cubana, doctor Ricardo Morán, sostiene que el establecimiento en cuestión no está comprendido en lo que preceptúa el Artículo 20 del Decreto citado, que exige una proporción no menor de un 50 por ciento de mujeres para el despacho de efectos de papelería y escritorio, por cuanto que el precepto aludido sólo se refiere a efectos de «sports», quincallería, perfumería, farmacia, droguería, flores dulces, confituras, juguetes, objetos de arte, libros, papelería y efectos de escritorio y NO a los efectos eléctricos, artículos de ferretería, locería y cristalería, como es el de la firma mercantil de referencia.

«Es lógico y sensato que así sea—dice el doctor Morán—, pues lo que ha querido la Ley es que se dé a la mujer el trabajo que ella puede desempeñar: y el legislador sabe que no es propio de mujeres el manejo de efectos de ferretería o eléctricos.»

Llega, pues, a la conclusión el Letrado Consultor de la Cámara de Comercio de que, no hablando la Ley de la división de establecimientos por Departamentos a los efectos del trabajo de la mujer, no cabe en el caso de referencia obligar a los comerciantes a crear un departamento de papelería, que en el volumen de sus negocios es de importancia exigua, y dotarlo de una empleada, entendiendo que puede asimilarse el renglón de «papelería», de escasa importancia en este caso, al de «peletería», y encomendar la venta directa de los dos a la empleada que actualmente presta sus servicios a dicha firma.

Es de importancia la exposición de este criterio interpretativo del doctor Ricardo Morán, por cuanto que análogas circunstancias se encuentran muchos comerciantes, y, atemporándose al espíritu de dicho precepto, no de otra forma legal pudiera resolverse la cuestión planteada.

MERCADO DE METALES

Cierre ayer en New York:

Cobre	14.10
Oro en barras	35
Plomo	6.00
Manganeso	40
Nickel	35
Plata	44¾
Estaño	59⅝
Zinc	7.10

MERCADO DE ALGODON

Cierre ayer en New York:

Julio	12.47
Octubre	12.55
Diciembre	12.47
Enero	12.49
Marzo	12.50
Mayo	12.50

PRECIOS DE MIEL Y CERA

Precios que pagan los almacenistas de esta capital:

Miel:	
En barril nueva, de 48 a	55
	Ctvs. Galón
Cera:	
Amarilla, a	26
Oscura, a	20

MERCADO DE MANTECA

Cierre ayer en Chicago:

Septiembre	12.40
Diciembre	12.35
Granel	12.10

MERCADO DE SEDA

Cierre ayer en New York:

Julio	197½
Septiembre	194
Diciembre	193

LA TABACALERA COMPAÑIA DE SEGUROS S.A.
(Accidentes del Trabajo)
GARANTIA - PROTECCION - SERVICIO
Edif. Bacardí 201-21 Habana
Teléf. M-7388
Telégrafo «NICOSEGURO»

EL MERCADO DEL DISPONIBLE SE MOSTRO MUCHO MAS FLOJO CON OFERTAS A 3.48 CENTAVOS

Las entradas de los azúcares en los EE. UU. cargadas a las áreas de ultramar, incluyendo los países de derechos plenos, ascendieron en los 6 meses a 3.190,350 toneladas

El mercado del crudo estuvo ayer quieto y con tono algo más flojo. Había embarques de Filipinas disponibles a 3.48c. y, según informes, azúcares en almacén a 3.50c. Los refinadores no denotaban gran interés; pero posiblemente hubieran pagado 3.50c. por azúcares en posiciones determinadas.

En los futuros el Contrato número 4 estuvo sostenido, cotizándose alrededor de 1.1|2 a 2 puntos netos más alto en las postrimerías de la sesión. El Contrato número 3 a última hora se mostró sostenido, tras de haber aflojado irregularmente hasta acusar de 1 punto neto más alto a 2 más bajo, posiblemente por la noticia de oponerse el Gobierno a ciertas disposiciones del proyecto de ley azucarera presentado como fórmula de transacción, cuando existía la impresión de que el Gobierno estaba de acuerdo con ella. Se vendieron en total 23.050 toneladas en el Contrato número 3, y 24,450 en el Contrato número 4.

El refinado no ha variado. Las extracciones fueron bastante buenas.

MERCADO DE LONDRES. — El mercado de Londres cerró escasamente sostenido, con crudos disponibles al equivalente de 1.18.1|2c. lab Cuba. Sábese extraoficialmente que el refino británico ha bajado 1.1|2 peniques. Las cotizaciones de la Terminal fueron las siguientes:

	Cierre del 8	Cierre del 9
Julio	6|6-3|4	6|7
Agosto	6|7	6|7
Octubre	6|7	6|7-1|4
Diciembre	6|7-1|4	6|7-1|2
Marzo	6|9	6|9
Mayo	6|10	6|10
Agosto	6|11	6|1

LAS OPINIONES.—Entre las opiniones acerca de la realidad azucarera del momento, reproducimos a continuación las de los señores Thomson and McKinnon, recibidas ayer por el hilo de los señores Luis Mendoza y Compañía:

"El mercado azucarero sigue esperando noticias de Washington en relación con el proyecto de ley azucarera del representante Jones. Nada en concreto ha habido hasta ahora de los que patrocinaban el texto primitivo de la medida y se oponían terminantemente a su modificación.

Los refinadores tienden a proceder con mesura mientras no se reciban noticias concretas de Washington, y si bien las ventas no son insistentes, nótase cierta inclinación a soltar moderadas cantidades de azúcar en los momentos de firmeza acentuada.

La tardanza de Cuba en prorrogar los certificados de identidad de cuota mundial está causando profundo desaliento en el mercado libre. Al parecer, el Instituto Azucarero Cubano se niega a definirse en el asunto y ello hace subir de punto el desasosiego en el mercado.

Lo más probable es que al fin sean prorrogados los certificados en cuestión, y sentada esta premisa estará justificado efectuar compras de futuros mundiales (número 4) para entrega distante, en los retrocesos acentuados."

EN PUERTOS DE ESTADOS UNIDOS.—El movimiento de azúcares en los puertos de los Estados Unidos, según datos de los señores Willett and Gray, fué el siguiente:

Semana terminada en julio 3: Arribos, 92.799 toneladas; igual semana año 1936, 108.000 toneladas.

Semana terminada en julio 3: derertidos, 97.396 toneladas; igual semana año 1936, 86.000 toneladas.

Semana terminada en julio 3: existencia en manos de operadores, 73.699 toneladas; igual semana año 1936, 45.000 toneladas.

Semana terminada en julio 3: existencia en manos de refinadores, 231 mil 761 toneladas; igual semana año 1936, 403.000 toneladas.

ENTRADAS EN E. U.—La "AAA" anunció que las entradas de azúcar cargadas a las áreas de ultramar—incluyendo a los países de derechos plenos—, han ascendido a 3.190.350 toneladas cortas en los 6 primeros meses de este año, según se detalla a continuación:

Cuba	1.396.409
Filipinas	544.438
Puerto Rico	751.351
Hawaii	479.369
Islas Vírgenes	3.551
Otros países	15.232
Total	3.190.350

En Julio primero actual había 34.591 toneladas "cortas", valor comercial de países de derechos plenos, en almacenes afianzados. La cuota de consumo directo de Puerto Rico ascendente a 126.033 toneladas "cortas", ha quedado exhausta. El resto por entrar en julio primero de azúcares de consumo directo ascendían a 163.156 toneladas "cortas", de las cuales le corresponden a Cuba 106 mil 544.

LA NUEVA LEY.—Ayer tarde los señores Luis Mendoza y Compañía recibieron por su hilo directo la siguiente información, procedente de Washington:

"La Casa Blanca está tratando de bloquear el proyecto de ley azucarera presentado a modo de fórmula de transacción.

Súpose hoy que James Roosevelt, secretario del Presidente, ha enviado a los líderes democráticos del Congreso un memorándum oponiéndose a ciertas disposiciones en materia de cuotas del proyecto de ley redactado por el representante Jones, presidente de la Comisión de Agricultura de la Cámara.

La súbita intervención de la Casa Blanca en el asunto ha cogido de sorpresa a los congresistas que apoyan la medida, aunque ya se sabía que ni la Secretaría de Estado, ni las de Agricultura y Gobernación, estaban conformes con el proyecto.

Poco después de informar favorablemente sobre el proyecto la Comisión de Agricultura, el representante Jones, su presidente, expresó la creencia de que la medida sería aceptada por el Presidente y éste no la vetaría, como sí hubiera vetado el texto primitivamente confeccionado por el subcomité de Cummings.

El memorándum enviado al Congreso por el hijo y secretario del Presidente Roosevelt combate principalmente el tratamiento dispensado a las islas Hawaii y Puerto Rico bajo el proyecto de ley. Esta fórmula de transacción impone restricciones a las importaciones de azúcar refino de esas áreas, lo cual según la Secretaría de Gobernación perjudica injustamente a dichas islas al no equipararlas a las áreas continentales de caña y remolacha."

DE LA ARGENTINA.—Los mencionados señores Luis Mendoza y Compañía recibieron, procedente también de Washington, este otro despacho:

"El sub-agregado comercial de la Embajada de los Estados Unidos en la Argentina, Clark, informa que, aunque no ha sido formulado todavía ningún plan o convenio que comprenda a todos los productores de azúcar argentinos, es general en Buenos Aires la creencia de que es de urgente necesidad una organización así para mantener el equilibrio del mercado internacional.

Los ingenios azucareros del Norte de la Argentina no empezarán este año a moler hasta fines de mayo, cuando el año pasado la molienda había empezado a fines de abril. Débese la demora al estado poco satisfactorio de la caña, que no se ha desarrollado satisfactoriamente. Informa Mr. Clark que la producción final ha de ser considerablemente inferior a la de 1936."

INFORME DE LAMBORN.—Los señores Lamborn, Hutchings and Co. dieron ayer tarde el siguiente informe sobre el mercado de crudos:

"El mercado de crudos abrió hoy con un tono quieto, pero sostenido, con vendedores de crudos para llegadas en julio, a la base de 3.55 y en posiciones más avanzadas, a la base de 3.50, e indicaciones de haber obtenibles alrededor de dos mil toneladas de las Filipinas, para embarques de julio-agosto, a la base de 3.48. Los refinadores indiferentes como compradores.

Cotización "spot" de Willett and Gray el día 8: 3.50."

GANADO

Precios que pagan compradores, entregado el ganado en esta capital:

Vacuno, de 3½ a	3¾
Cerda, de 7 a	9
Lanar, de 3 a	3½

LOS PRECIOS DE LA CARNE

En los mataderos de esta capital rigen los siguientes precios:

	Ctvs. Kilo
Lanar, de 20 a	25
Vacuno, de 12 a	13
Cerda, de 26 a	30

MATADERO DE LUYANO

Se sacrificaron ayer en el Matadero de Luyanó:

	Cabezas
Vacuno	70
Cerdos	36
Carneros	16

MATADERO INDUSTRIAL

Se sacrificaron ayer en el Matadero Industrial:

	Cabezas
Vacuno	154
Cerdos	42
Carneros	25

CARROS ENTRADOS

Ninguno.

EL ORO Y LA PLATA

Cotizaciones ayer en la Bolsa de la Habana:

Plata contra billete americano	98¾	99
Oro acuñado contra billete americano	155	—

LOS CUEROS EN LA ISLA

Precios que rigen:

	Libra
Habana	$ 0.10
Pinar del Río	0.09
Matanzas	0.09
Camagüey, de 10 a	0.11
Oriente, frescos	0.07

MERCADO DE CAFE

Cierre ayer en New York:

Julio	7.01
Septiembre	6.92
Diciembre	6.89
Marzo	6.88
Mayo	6.87

MERCADO DE PIELES

Cierre ayer en New York:

Septiembre	16.65
Diciembre	17.08
Marzo	17.45
Junio	—

MERCADO DE GOMA

Cierre ayer en New York:

Septiembre	19.18
Diciembre	19.34
Marzo	19.54

CAMBIOS EN NEW YORK

Cierre ayer en New York:

Libra Esterlina	4.95½
Franco	3.86½
Pesetas	5.00

República de Cuba

SECRETARIA DE EDUCACION

Comisión Local de Subastas

Habana, 23 de junio de 1937.—Anuncio.—Hasta los días y horas que más abajo se señalan, se recibirán en esta Secretaría, sita en Ricla y San Pedro, proposiciones en pliegos cerrados para los suministros necesarios a esta Secretaría, durante el ejercicio económico de 1937 a 1938: UNIFORMES, día 23 de julio, a las 9 a.m.—MATERIAL DE HIGIENE ESCOLAR, día 23 de julio, a las 4 p. m.—MATERIAL DE KINDERGARTEN, día 26 de julio, a las 9 a.m.—MATERIAL DE CORTE Y COSTURA, día 26 de julio, a las 4 p.m.—MATERIAL DE MADERA Y EFECTOS DE FERRETERIA, día 27 de julio, a las 9 a.m.—MATERIAL DE OFICINA E IMPRESOS PARA LAS JUNTAS DE EDUCACION Y ESCUELAS PUBLICAS, día 27 de julio, a las 4 p.m.—MATERIAL Y GASTOS VARIOS, día 28 de julio, a las 9 a.m.—MATERIAL GASTABLE PARA LAS ESCUELAS PUBLICAS, día 28 de julio, a las 4 p.m.—MOBILIARIO ESCOLAR, día 29 de julio, a las 9 a.m.

Entonces las proposiciones se abrirán y leerán públicamente.

El Secretario de la Comisión facilitará pliegos y pormenores a todo el que los solicite en el local ya mencionado, todos los días hábiles, de 8 a.m. a 12 m. Se advierte, para general conocimiento de acuerdo con la Resolución de 17 de junio pasado, del Sr. Secretario de Educación, que así lo dispuso, que esta Comisión admitirá fianzas de licitadores en forma de póliza de fianza de compañías que estén debidamente autorizadas y registradas en la Secretaría de Comercio, como Compañías de Fianzas con depósito en efectivo o bonos del Gobierno.

Dr. Gonzalo Cuní,
Subsecretario de Educación y Presidente de la Comisión local de Subastas.

25, 26, 27 junio.
1, 2, 3, 8, 9, 10, 13 julio.

M.E.C.D. 2016

"¿Una carrera entre Litvinoff y Eden a ver quien llega primero a Berlín?"

Arriba: los primeros cinco mariscales del Soviet, fotografía tomada en los días en que recibieron el honor. 1. Mikhail Tuckhachowsky. 2. Vooshiloff. 3. Yogoroff. 4. Blucher. 5. Budenny. Los tres últimos formaron parte del tribunal que condenó a muerte a su colega. Caricatura de un diario alemán: Stalin tiene sospechas de sí mismo y se prepara para ajusticiarse. Fotografía tomada el día en que Laval convino con Stalin en Moscú el pacto franco-soviético.

Lo inverosímil constituye la preocupación dominante de las cancillerías.

(De nuestro Corresponsal)

Que Stalin que acaba de fusilar a ocho generales porque buscaban un acercamiento a Alemania, está a punto de negociar una inteligencia con Hitler es la última novedad paradojal que nos viene de los centros secretos de las subterráneas actividades donde se está elaborando en realidad el futuro del viejo Continente. Por eso Inglaterra estaría sobrellevando con mansedumbre las arrogancias alemanas y habría tenido que que sonreir con reprimida furia ante el reinante desaire de Von Neurath que se negó, con 24 horas de aviso, a acudir a una cita laboriosamente arreglada y cristalizada en una atenta invitación inglesa para que visitara a Londres.

Un nuevo tratado de Rapallo entre Rusia y Alemania haría dar cien vueltas al trompo de la Europa; cuando se detuviera veríamos que todo lo que se había hecho en los últimos 20 años en el Báltico, en el Danubio, en los Balkanes, en el centro de la Europa, estaría radicalmente cambiado. No es necesario ser un Talleyrand para comprender que si hay alguna posibilidad de que Rusia se entienda con Alemania, Gran Bretaña tiene que ganarle la delantera. Gran Bretaña, sobre todo, porque un «Nuevo Rapallo» realizaría el sueño imperial de los Hohenzollern «hacia el Este», que fué frustrado en la Guerra Mundial y afectaría no sólo a Europa sino al Lejano y al Cercano Oriente donde Inglaterra tiene todo que perder.

Un comentador americano asegura que la política internacional de la Europa simboliza en estos momentos una «carrera entre Maxim Litvinoff y Anthony Eden a quien llega primero a Berlín».

LOS «INFERNALES MELLIZOS»

Winston Churchill escribió hace poco sobre los «Infernales Mellizos» que son el fascismo y el comunismo tratando de explicar las escasas diferencias y muchas semejanzas. Stalin no estaría del todo mal de Dictador en Alemania ni Hitler en Rusia. Churchill, que se siente horrorizado ante la violencia diabólica que estos mellizos inyectan en la vida contemporánea, no pensó que en el fondo hay una semejanza más entre la Alemania Nazi y el Soviet; los dos son ahora imperialismos nacionales que buscan apoyos internacionales como medios de defensa de sus propios países, no de expansión de un credo político o social. Pertinax ha escrito que Stalin sólo se interesa en los partidos comunistas como el que subsiste en Alemania y a los que mira «como ramas de la defensa nacional de Rusia».

NADA NUEVO PARA STALIN

Hay ingleses y franceses que temen que el hecho sólo de que Stalin terminara con el Comité (Tercera Internacional) que ya tiene en estado agónico, bastaría para que se produjera un campo de entendimiento con Berlín. En París causó consternación la información secreta de origen alemán que presentó a Stalin en conocimiento de las negociaciones con Alemania, de los generales que fusiló. Se recuerda además que Stalin, que aplastó la «heregía de derecha» de Zinovieff y de Kameneff» y luego la de izquierda de Trotzky, no se sintió en manera alguna privado del derecho de aplicar el mismo alternativamente desde el Kremlin las teorías que los otros pagaron con su vida o el destierro.

Si el objetivo primero de Stalin es evitar una guerra que aviente la construcción socialista en Rusia, el entendimiento con Alemania no podría en rigor deshecharse sin examen por ningún táctico bolchevique Lenin pactó con Alemania, en guerra con Rusia, para hacer posible el triunfo de la revolución. Trotsky está acusado de lo mismo para haser posible lo que él cree la necesaria «rectificación» de la revolución que Stalin está desfigurando.

LOS OBJETIVOS Y TRES CAMINOS DE HITLER

Desde «Mein Kempf» hasta sus últimos discursos en Nuremberg, Hitler ha expresado, con la ingenua sinceridad que le caracteriza, que el porvenir de Alemania está «hacia el Oriente». El obstáculo es Rusia. Tres caminos tenía para salvarlo. Primero la guerra para la cual no está preparado aún y que el pacto Franco-Soviético con una Entente con Inglaterra hace demasiado riesgosa. El segundo camino era minar por dentro la posición militar de Rusia que es lo que parece haber realizado con estruendoso éxito si ha de juzgarse por las propias expresiones bolcheviques acerca de la magnitud y penetración de la traición organizada por los generales fusilados. El tercer camino lógico, y complementario del segundo en el caso de que la potencia militar rusa estuviera debilitada pero no aniquilada, sería una inteligencia con el Soviet.

No es sólo en razón de todas estas consideraciones de lo ilógico de la lógica diplomática que este nuevo factor del «Nuevo Rapallo» convulsiona a la Europa. Es que todos los gobiernos occidentales, París, Londres y Praga particularmente, creen tener informaciones ciertas que corroboran sus temores de que algo hay en marcha entre Berlín y Moscow.

STALIN CONTRA Y PRO TUCKHACHEWSKY

La más verosímil de las versiones acerca de lo que en realidad llevó a Tuckhachewsky y sus siete generales al patíbulo dice que no fué una traición a Rusia sino una traición a la política internacional del Kremlin. Tuckhachewsky habría llevado demasiado lejos u presión para abandonar la inteligencia de colaboración con Francia e Inglaterra. Stalin sabía que en el Ejército entero la política de acercamiento a Alemania estaba echando hondas raíces; por la admiración que a los militares produce la organización técnica alemana y por la simple consideración estratégica puramente militar de que los ejércitos de Rusia y de Alemania unidos dominarían la situación sin necesidad de más pactos o alianzas. En la Academia Militar de France se enseña táctica alemana; allí acuden no los muchachos de familias o que tienen empeños políticos, sino soldados seleccionados por el Estado Mayor y elegidos después por los regimientos que alquieren por ese solo hecho la calidad de «subtenientes» y salen con grado de tenientes de la Academia. Esta Academia, acaso la más grande y mejor dotada del mundo, ostenta su edificio parcial cerca de la Plaza Zubovsky en Moscow. Jefe de la Academia Frunze y alma de la nueva generación de oficiales del Ejército Rojo era el general Kork, que fué fusilado con Tuckhachewsky...

Lo que Stalin habría aplastado con estos fusilamientos, los procesos que los antecedieron y los que lo seguirán, las ejecuciones y limpias del partido, de los sindicatos obreros etc. no sería entonces la política de acercamiento a Alemania sino el intento de imponer esa política por la fuerza de una conspiración que le eliminaría a él y destrozaría la hegemonía del partido comunista con que Stalin declara ejercer la dictadura del proletariado que ordenó Lenin y de que tan poco se habla en estos días. Corresponsales que dicen haber recogido sus impresiones en círculos diplomáticos de Moscow aceptan en líneas generales esta versión.

UN BONAPARTISMO GERMANIZANTE

Nadie duda de la culpabilidad de Tuckhachewsky y de sus asociados. La Corte de Tres jueces fué integrada para juzgarlos con tres de los colegas más íntimos de Tuckhachewsky, los mariscales Yegoroff, Budenny y Blucher, que jamás se habrían prestado para un subterfugio o venganza exclusivamente política. En Moscow se habla, aunque no se haya hecho pública, de una exposición que hizo Veroshiloff a los jefes del ejército del gobierno y del partido comunista reunidos que no dejó dudas acerca de la existencia de la conspiración que cmprendía el asesinato de Stalin y la entrega de parte a lo menos de la Krania a cambio del apoyo alemán para un «termidor» que entronizara un bonapartismo germanizante en Rusia.

YEZHOFF, EL SEGUNDO HOMBRE DEL SOVIET

Piensan los que creen o temen el «Nuevo Rapallo» que Stalin no tendría necesidad de mutilar el territorio ruso ni de hacer concesiones otras que en el terreno de la revolución proletaria para acercarse a Hitler. Sus enemigos de la izquierda revolucionaria, como se sabe, van hasta proclamar que Stalin representa ya el bonapartismo entronizado tras la revolución. Sería sin embargo, un bonapartismo sui generis. Una de las consecuencias del período febril que el Soviet acaba de pasar es que el Ejército sale enteramente sometido, en total y por unidades, a la policía secreta. Más que el Comisario de Defensa Nacional y amigo de Stalin, Klementy Veroshiloff manda ahora en las fuerzas armadas Nikolai I. Yezhoff, el joven Comisario de Asuntos Internos y Jefe de la OGPU que ha sido el único agente de la entera confianza de Stalin en la lucha tremenda que acaba de sostener. Yezhoff reemplazó a Yagoda después de haberse comprobado, a raíz del asesinato de Kirov, hace dos años, que aún la OGPU estaba minada por el trotskysmo, y ha restablecido los métodos del terrible Djerzinsky.

Tuckhachewsky despertó primero la desconfianza de Yezhoff cuando organizó dentro del Ejército la resistencia a las intervenciones de la OGPU. Cuando Dreitzon, el más activo de los conspiradores trotskystas, fué condenado y fusilado en el primer proceso de Moscow, las sospechas de Yezhoff acerca de la conspiración militar tomaron formas tales que exigió y obtuvo de Stalin plenos poderes para proceder dentro del Ejército. Dreitzer ahora se sabe, había sido el vínculo entre los conspiradores trotskystas y los jefes del movimiento dentro del Ejército, Tuckhachewsky que fué fusilado, y Gamarnik que se suicidó, los dos Vice Comisarios de la Defensa Nacional.

LA DEFENSA STALINISTA

Los stalinistas que anticipan la posibilidad de una paz con Hitler, observan que no será la culpa de Stalin. Desde hace un año, dicen, Londres y París coquetean con la idea del Locarno del Occidente que Hitler ofrece cada quince días, por el cual se establecería una hegemonía de Inglaterra, Alemania, Italia y Francia para asegurar la paz de la Europa Occidental dejando a Rusia que se las arregle como pueda frente a Alemania y al Japón. Cierto que Francia ha resistido, pero en Inglaterra cada día se le prestaba mejor oído a esta preposición. Los recientes factores de debilitamiento interno de Rusia permitieron que afloraran con más franqueza en Inglaterra y en Francia estas inclinaciones. Se proclamó la «ineficacia intrínseca de Rusia»; en Londres se habló de que Rusia dejaba de ser «una potencia de primera magnitud» se insinuaba por todas partes que el momento había llegado para entenderse con Alemania e Italia. ¿Cómo se podría entonces, continúan diciendo, acusar a Rusia si ante el peligro de verse abandonada por sus aliadas de Occidente busca no una alianza sino una tregua que la libre del peligro de la agresión alemana y de la deslealtad de sus aliados?

LAVAL SONRIE

Laval, que por primera vez en un año levantó su voz en en el Senado recientemente para mostrar las consecuencias del error del Quai D-Orsay de haberse apartado de la política de amistad con Italia que él preconizó, ha de sonreir ahora doblemente. El firmó el pacto con el Soviet a pesar de que personalmente le repugnaba esa alianza tanto como a Stalin le repugnaría el entendimiento con Hitler. Lo hizo precisamente para impedir el contragolpe de una entente ruso-alemana. Ahora la política francesa de sometimiento absoluto a los dictados de Inglaterra ha debilitado el vínculo que Laval creó con el pacto soviético hasta el extremo de que ni Francia, ni Rusia se sienten seguras con él y se habla de un «Nuevo Rapallo».

Información Telegráfica

DEL INTERIOR DE LA ISLA

Por nuestros Corresponsales a través del hilo directo del DIARIO.

PINAR DEL RIO

SE AHORCO CON LAS RIENDAS DE SU CABALLO

PINAR DEL RIO, julio 9. DIARIO. Habana.—El vecino de la finca «Rosalía», en Cayajabos, Roberto Ortega, privóse de la vida ahorcándose con las riendas del caballo que montaba.

—Aburrido de la vida, trató de suicidarse Víctor Moreón, vecino del barrio Marcos Vázquez, de este término, tomando estricnina ligada con galleta, sufriendo una grave intoxicación.—Guillermo Rodríguez, corresponsal.

MATANZAS

CAUSA INICIADA CONTRA UN ALCALDE

MATANZAS, julio 9. DIARIO. Habana.—Se ha iniciado causa contra el alcalde de Cárdenas, Adolfo Hernández, en virtud de la denuncia del presidente del Ayuntamiento, José Junco Martínez, consignando que puso en vigor para el actual ejercicio el presupuesto que rigió el año anterior, habiéndose suprimido entre otras plazas, la de jefe de Despacho de la Cámara Municipal, y rebajado consignaciones de sueldos a los oficiales primero y segundo, y el conserje, cargos que fueron creados por dicha Cámara Municipal, agregando, además, que, sin tener facultades, suprimió partidas en los presupuestos que fueron acordadas por el Ayuntamiento.—Lovio, corresponsal.

SANTA CLARA

UN DESCUBRIMIENTO TERAPEUTICO

RANCHO VELOZ, Santa Clara, julio 9. DIARIO. Habana.—El doctor Adolfo Rodríguez Aguado, de esta localidad, acaba de realizar un descubrimiento terapéutico que consiste en una bolsa generadora de calor para sustituir las usuales de agua; un depósito conteniendo sales especiales con dos cucharadas de agua, generará hasta cien grados de calor, manteniéndolo ocho horas, pudiendo usarse en cualquier momento, con un repuesto para ciento veinte horas. Su precio será económico y, por tanto, de gran utilidad.—Sarabia, corresponsal.

NO COBRO EL MAGISTERIO LOCAL

RANCHO VELOZ, julio 9. DIARIO. Habana.—El magisterio local no cobró aún los haberes del mes de junio.—Sarabia, corresponsal.

CAMAGUTY

CONSTITUCION DE COMITES PARA APOYAR EL PLAN TRIENAL

CAMAGUEY, julio 9.—Sr. Director del DIARIO DE LA MARINA. Habana.—Tengo el gusto de comunicarle que ayer quedaron constituídos, reinando el mayor entusiasmo entre los asistentes, dos comités para apoyar el plan Trienal, estudiado y ofrecido por el jefe del Ejército Constitucional, coronel Fulgencio Batista y Zaldívar, en cuya labor ha sido estimulado por el presidente de la República y altas personalidades del Gobierno.

Uno de éstos lo fué en la finca de la señora Irene Medina, en el barrio Jicotea, en Ciego de Avila, siendo designados los señores Andrés Viciedo, presidente; Rogelio Aluart, primer vice; Roberto de Armas, segundo vice; Domingo León, tercer vice; Antonio Morgado, secretario; Alfredo Morgado, vice; Alejandro Aluart, tesorero; Francisco Aragón, vice; y veintidós vocales. Estuve presente en este acto, acompañado de distintas personalidades de esta provincia, concurriendo más de doscientos vecinos.

El otro comité fué constituído en la finca «Santo Tomás», del barrio San Nicolás, en el mismo término municipal, designando la directiva, compuesta por los señores Ramón Duménigo, presidente; Arturo Duménigo, priver vice; Nicolás Sánchez, segundo vice; Carlos Hera, tercer vice; Alberto Chillón, cuarto vice; Juan Cruz Moya, secretario; Margot Cubas, vice; y veinte vocales. También concurrí al citado acto, con varias personas, habiendo asistido unas ciento cincuenta. Por correo remito copias de las actas y relación de la asistencia. Gracias. Atentamente.—(f.) **Roberto Pérez Lara**, gobernador provincial.

ORIENTE

REUNION DE OBREROS Y EMPLEADOS

SANTA MARTA, Oriente, julio 9 DIARIO. Habana.—Se ha celebrado una reunión de obreros y empleados presidida por el señor Joaquín Cabrera, quien, en nombre de la Asociación de la Prensa, ofreció su cooperación en pro de la promulgación de la ley de Retiro azucarero, presentada en el Senado por el señor Rosell. También habló el concejal del Ayuntamiento de Santa Cruz del Sur, Calixto Pérez Morales, siendo recordado el ofrecimiento de nuestro Director, en pro de tan justísima y altruista ley.—Lorenzo del Valle, corresponsal.

LLEGARON DOS SUBMARINOS DE LA ARMADA AMERICANA

SANTIAGO DE CUBA, julio 9. DIARIO. Habana.—Procedentes de Hawaii, entraron en nuestro puerto dos submarinos de la Armada americana. Son el «S. L.» y el «S-30», comandados por los tenientes Ray y Tolman. Permanecerán aquí hasta el día 13 del actual.

—Fué asistido en Emergencia, gravemente herido, Enrique Lorié, de 40 años de edad, vecino del reparto Sueño, quien se ocasionó las lesiones al descender violentamente de un techo en el que estaba trabajando.

—La Policía detuvo al joven Alfredo Páez, por estimarlo uno de los asaltante del asiático Rafael Hung, cuyo hecho tuvo ocurrencia en la noche de ayer.—García, corresponsal.

LOS CAMPESINOS DEL REALENGO 18, ACLAMAN EL PLAN DEL CORONEL BATISTA

SANTIAGO DE CUBA, julio 9. DIARIO. Habana.—Los campesinos del realengo 18, reunidos en asamblea, bajo la presidencia de Lino Alvarez, aclamaron al coronel Batista por su plan de repartir tierras del Estado y por su defensa del campesino cubano. Acordaron apoyar el plan Trienal, y felicitar al jefe del Ejército por su campaña en pro de la nacionalidad cubana. También acordaron felicitar al coronel Diego Rodríguez, por su patriótica actuación, dispuesto siempre a solucionar los problemas sociales, ofreciendo garantías a los realenguistas.

Murió asfixiado

Encontrándose el vapor mielero de bandera cubana, «Amolco», en Puerto Padre, pereció asfixiado el marinero José Castillo Navarro, cubano, de 26 años de edad. Sus compañeros no se dieron cuenta de lo sucedido hasta mucho después de haber sucumbido.

Lámpara votiva a Martí

El domingo próximo se inaugurará una lámpara votiva a Martí en el sepulcro del Apóstol. Débese la iniciativa al alcalde municipal, doctor Castelví. El acto se verificará a las nueve de la noche, asistiendo los veteranos, periodistas, autoridades y representaciones de las sociedades. El acto lo amenizará una banda de música.

En el Colegio Médico

Casi todos los directivos del Colegio Médico han presentado las renuncias de sus cargos. La junta general, después de aceptarlas, nominó al doctor Arturo de Feria Mora para el cargo de presidente.

Moribundo por una pedrada

Ha sido asistido en el hospital de Emergencia el joven de 18 años, Armando Lara, vecino de Madre Vieja, de una tremenda pedrada en la cabeza, que le lanzó el menor de diez años Armando Castillo, por haberlo requerido para que se bajara de un carro de leche. El joven Lara se encuentra gravísimo.

Preso un «gangster»

La Policía Secreta detuvo a Francisco Soto, de 24 años de edad, vecino de Calera, el cual fué reconocido por el asiático Rafael Hung, por la esposa de éste, Eloísa Castillo, y por un sargento de la Policía, como uno de los «gangsters» que asaltaron la bodega del asiático Hung en los instantes que éste se disponía a cerrar su establecimiento, llevándose aquéllos la suma de 67 pesos en efectivo. Antes de fugarse, los asaltantes sostuvieron lucha con el sargento, que se apellida Lazo, quien había acudido, sin armas, en auxilio del asiático. Los tres asaltantes le dieron con el «cranque» de la máquina que tenían preparada en la puerta, en la que escaparon.—Alberto García, corresponsal.

Anuncios Clasificados de Ultima Hora

COMPRAS

9 CASAS.

NO COMPRE, FABRIQUE, I-6235: Valdés fabrica a $22.00, marcos de caoba; tiene solares y deja parte en hipoteca. Villanueva 10, entre Herrera y Luyanó.

17 MUEBLES y PRENDAS

M-2680

COMPRO MUEBLES

Enseres establecimientos, baúles, maletas, máquinas coser y escribir, alfombras, objetos arte, vajillas. Liquido casas completas. Todo lo que quiera vender. Trabajo los domingos. Voy al campo.

U-1488: COMPRO MUEBLES

Maquinas escribir, pianos, radios, lámparas, objetos de arte, vajillas, alfombras, relojes, neveras, archivos, contadoras, burós, libros. Todo lo que venda. Negocio rápido. U-1488.

Los comerciantes e industriales y la Caja de Maternidad

Elogian la organización de ese Departamento donde se hacen operaciones al día

La Caja de Maternidad de la Habana acaba de recibir una prueba valiosa de que la magna labor que desarrolla ese organismo no cae en el vacío. A las muchas felicitaciones recibidas de las más destacadas entidades obreras y patronales de la República, hay que sumar ahora la enviada por la Cámara Nacional de Comerciantes e Industriales.

El Presidente del Consejo de Administración y Comisión Ejecutiva de dicha Corporación, señor Gregorio Alonso Alvarez, en junta celebrada por la misma, expuso ante los asistentes, que había visitado la Caja de Maternidad de la Habana, por tener noticias de que había experimentado una gran transformación administrativa, llegando a la conclusión de que es admirable el cúmulo de facilidades que se proporcionan al contribuyente que acude a realizar sus pagos. Agregó que pudo apreciar también la forma rápida en que se chequean todas las operaciones, así como la facilidad con que puede ser aclarado cualquier error o diferencia.

Hizo especial mención el señor Alonso, de la organización admirable del Registro de Contribuyentes, por medio del cual el día 26 de cada mes se puede precisar exactamente quiénes no han acudido a hacer el pago correspondiente hasta el día 25, en que se vence el plazo. Es decir, que en un solo día, la Caja de Maternidad confronta los pagos y adeudos existentes.

Con tal motivo, la Cámara Nacional de Comerciantes e Industriales acordó enviar una calurosa felicitación a la Junta Administrativa de la Caja de Maternidad, y muy especialmente al Secretario de la misma, doctor Salvador Juncadella, organizador de dicho sistema administrativo, «felicitación —dice la Cámara— por la labor realizada en la organización y perfección que este organismo ha podido comprobar, considerando lo que a usted se debe en este trabajo de valor positivo con el cual queda demostrada su honorabilidad y capacidad administrativa».

HURTO

El vigilante 2732, Alejandro León, de la Sexta Estación, arrestó a Crisanto Noda Rego, de 18 años, dependiente y vecino de la bodega sita en Neptuno y Lucena, por acusarlo el dueño de dicho comercio de haberle sustraído de la caja contadora un billete de cinco pesos.

VENTAS

48 CASAS

VENDO MUNICIPIO Y VILLANUEVA hermosa casa más 5 habitaciones independientes de la casa, mide todo 214 metros fabricados, lo doy a 21 pesos fabricación y terreno dueño Carrocera Vives No. 89.

¡2.750-00!

Ampliación Almendares. Dos casas esquina, modernas, que están rentando más del 12 por 100, portal, sala, recibidor, comedor, 2 cuartos y solar anexo de 7x, todo por apuro $2.750. Prado 19, M-6513.

VENDO LA CASA NUM. 153, CON fondo al mar; buena situación en la playa de Baracoa, con cuatro cuartos. Informes: teléfono M-6085.

SE VENDE CASA GRANDE EN LO mejor de la Calzada Luyanó propia para industria o fábrica, Calzada de Luyanó a dos cuadras, antes del Paradero. Construcción de primera, 7.85 de frente por 43.65 de fondo. Trato directo. No corredores. Infórmese teléfono F-4002 de 1 a 3 p.m. con Andrés Martínez.

A LA ENTRADA DE JESUS DEL Monte a dos cuadras de la Calzada se venden varias casitas a precio de ganga. Trato directo con los dueños. Informan Telf. U-5490.

SE VENDE, BUENAVISTA, LINDA casa de mampostería. Portal, sala, varias habitaciones y un gran patio cimentado, cerca tranvías, ómnibus, y Havana Central; al día el agua y la contribución. Pasaje Vía 142 y Villalón, Pogolotti, Marianao. A todas horas. No corredores.

VENDO $3,350, CASA MODERNA. SAla, tres habitaciones, baño intercalado, cocina, agua caliente, techo monolítico, cerca Belascoaín. No corredores. Informes: Suárez número 94, de 1 a 5 únicamente.

TENGO EN VENTA EN EL MEJOR barrio de la Habana, San Leopoldo, 16 casas modernas, en distintas calles. Para informes: M-1072.

GRAN GANGA. CASA EN LA HABAna, con sala, saleta, 3 cuartos bajos y uno alto, baño completo, comedor. Techos monolíticos. $2,600. Informes: M-1072.

GRAN CHALET EN LA VIBORA, CItarón, monolítico. Costó $7,500. Lo compra con $2,000 reconociendo hipoteca moratoriada de $2,000. M-1072.

$3,500, GRAN CASA DEL PARADEro de la Víbora. Jardín, portal, sala, 3 cuartos, hall, baño intercalado, comedor, patio, traspatio. Todos monolíticos. Mide 10x50 metros. M-1072.

GANGA, MUCHA GANGA. REGIA CAsa en Milagros $3.800; Milagros 3.700 pesos; San Lázaro $2.900; Lawton $1.700; Gertrudis $2.300 y $2.400; Libertad $2.100, todas en lugares estratégicos. No corredores, Acevedo y Forcade, de 10 de Octubre 438½.

OPORTUNIDAD. CASA ANTIGUA, cerca de Monte. Más de 120 metros en $1,800 pesos. Otra en Lawton frente al tranvía y ómnibus, en $1,000.00. Dueño: F-4232.

MIRAMAR AVENIDA PRIMERA

Entre 24 y 26, magnífica casa hecha todo lujo con piscina propia garage, tres baños, cinco cuartos, varios closets, sala, saleta, etc., bonita decoraciones. Informará José Agramonte 192 calle C Telf. F-2463

VENDO CASA, $18,000, DOS PLANtas, Animas, próxima a Galiano. 175 metros, fabricación primera. Sala, saleta, cuatro cuartos. Estrada Mora. San Ignacio número 50, de 2 a 4. Teléfono M-7432.

CALZADA VIBORA, VENDO $9,500, amplia y cómoda casa 14 metros por 40. acera sombra, próxima al paradero, lugar alto y saludable. Estrada Mora. San Ignacio número 50. De 9 a 12. Teléfono M-7432.

VENDO, $7,500. NAVE MAMPOSTEría, nueva, con 550 metros fabricados. Calzada Víbora, próxima al paradero. Llave e informes: Estrada Mora. San Ignacio número 50, de 2 a 4. M-7432.

VENDO, $900, CASA MAMPOSTERIA. Portal, sala, saleta corrida, 2 cuartos grandes, mosaicos, servicios, en Santa Amalia. Estrada Mora. San Ignacio número 50, de 2 a 4. M-7432.

VEALA: $1,300 VENDO CASA CON 20 varas por 50, gran sala, saleta, cuatro cuartos, doble forro, en Santa Amalia. Estrada Mora. San Ignacio número 50, de 9 a 12. Telf. M-7432.

VENDO $775, CASA VIBORA, SANTA Amalia, cuadra y media Calzada, con 399 varas terreno Estrada Mora. San Ignacio número 50, de 2 a 4. M-7432.

¡ESCOJA!

Próxima Reina 3 plantas, moderna, rentando $45, $5.200; otra, 2 plantas, moderna, monolítica, inmediata Belascoaín: $5.500; Animas 2 plantas, moderna, espaciosa: $12.500. Prado 19 M-6513.

Esquina cerca Monte, rentando $20, $2.300; próxima Reina, sala, saleta, 3 cuartos: $3.200; inmediata Lealtad, sala, comedor, 3 cuartos, azotea, 4.300 pesos; Revillagigedo antigua $2.200. Prado 19, M-6513.

Santos Suárez, preciosa casa, portal, sala, comedor, 3 cuartos, pantry, monolítica, $3.400; otra jardín, portal, sala, comedor, 2 cuartos, $2.600; próxima Correa, portal, sala, comedor, 3 cuartos. $1.700. Prado 19, M-6513.

Lawton: Inmediata Concepción, portal, sala, comedor, 2 cuartos, moderna, $1,950; otra, próxima San Mariano, sala, saleta, 2 cuartos, $1.700; 2 cuartos mampostería, patio y servicios: $650. Prado 19. M-6513.

CASA, CONSTRUCCION MODERNA: Sala, comedor, 3 habitaciones, baño, bañadera, cocina, patio, clara y fresca; 3 ventanas al fondo: cielo raso pintado en colores; $2.780.00. Santa Catalina, cerca Calzada Monte, parte Lawton. Informes: sábado 2 a 6 p.m. Domingo, 8 a.m. a 6 p.m. San José 205-A, bajos, entre Basarrate y Mazón. No corredores.

49 SOLARES

VENDO SOLAR, LUACES ENTRE Lugareño y Carlos Tercero, 12 varas por 42, Reparto Ensanche Habana, a $10.50 vara. Estrada Mora. San Ignacio 50, de 2 a 4. M-7432.

VERDADERA GANGA. — VENDO solar, reparto Lawton-Batista, en Avenida Ortiz y Calle B. Mide 375 varas. Precio trescientos pesos. ¿Conoce usted algo más barato? Marrero. Aguiar 27. Telf. M-7774.

REPARTO LA SIERRA.— VENDO

Regia residencia para familia extensa, lujosísima. 4 amplios dormitorios, colores en todas las habitaciones, 2 lujosos baños en colores, garage y dos cuartos de criados, gran patio. Precio: $8,500. Otra 2 plantas, todo de primera, $7,500; otra de esquina, planta baja, con 3 lujosos dormitorios y dos en los altos, garage y demás comodidades, $7,000; otra con buena vía de comunicación, 4 dormitorios. 6,500 pesos,. Para verlas a todas horas, diríjanse a la calle 9 y 12, reparto Almendares. Oficina señor Alpendre. Teléfono FO-2542.

REGALO BONITO SOLAR, NARANjito, inmediato tranvía y guagua; bién cerca de calle, acera, agua, fabricación inmediata, 10x40; representamos las dos terceras partes, lo vendemos en 150 pesos. I-3055. Diez de Octubre 665.

VENTAS

49 SOLARES

ENSANCHE DE LA HABANA, SE vende la esquina Montoro y Lugareño a una cuadra Carlos III 13x19.62 varas, precio barato, o se cambia por casa chica en repartos. Vázquez Telf. A-5519.

AMPLIACION DE ALMENDARES

Vendo lindo chalet sin estrenar, en el mejor punto con las mejores vías de comunicación. Uno se compone de jardín, portal, sala, comedor, 3 amplios dormitorios, lujoso baño, garage y cuarto alto y buen patio. Precio: $7,700. Otro de esquina, con cuatro dormitorios. $7,000. Dos más estilo sevillano: $5,000. Se dan facilidades. Para verlos a todas horas, diríjanse a la calle Nueve y Dos, reparto Almendares. Oficina del Sr. Alpendre. Teléfono F0-2542.

50 FINCAS RUSTICAS

FINCAS. — TODAS FRENTE A CArretera en Güira, 2½ caballerías, $8.450, S. Antonio 2 caballerías 20.000 pesos. C. de Güines 2 caballerías, $10.500. Caimito 3 caballerías 15.000. Alquizar 4.1|8 caballerías $6.000. Informan Sra. Acevedo 10 de Octubre 438½. No corredores.

VENDO UNA GRAN FINCA RUSTIca, término de Colón; 74 caballerías, frente carretera, empastada hierba bruja, pozos cuartones, casas. No corredores. Informes: U-5772.

53 AUTOMOVILES y ACCESR.

POR EMBARCAR VENDO FORD 1937, convertible De Luxe, muchos accesorios, casi nuevo. Sólo 4,000 kilómetros uso. Véame hotel Monserrate. Mr. Mooney.

VENDO FORD DEL 29, DOS PUERtas, en buen estado y condiciones mecánicas inmejorables. Telf. M-6085.

FORD DEL 29, 4 PUERTAS, $180.00; Ford del 31, tipo Victoria, en $320. Para verse: Habana 202. Tel. A-8385.

No compre maquinaria sin ver esto

Por abandonar estos renglones, liquidamos las actuales existencias por menos de la tercera parte del costo.
100 pies cadena Jeffrey con 90 cubos.
1 Aserradero LANE de 25pies de carro.
1 Cepillo de estera de 24 pulgadas una cara.
1 Mezclador de barro de 9 pies.
10 Tanques aceite con su bomba.
5 Arados de dos discos.
10 Tanques aceite con su bomba.
1 Lote de bombas centrífugas y Triplex.

MOLINOS DE CAFE, MAIZ Y MUCHAS MAQUINAS MAS —TODO NUEVO—

INDUSTRIAL MACHINERY COMPANY

San Ignacio 12. Aptdo. 2375. Habana.

56 MUEBLES Y PRENDAS

SE VENDE UN JUEGO MIMbre terraza; otro living-room; otro saleta; uno comedor Renacimiento español, inmejorable y varios objetos más. Verse 2 a 6 p. m. H 95, bajos, entre 9 y 11, Vedado. No trato con mueblistas

POR MENOS DE LA MITAD DE SU valor se vende un magnífico refrigerador «General Electric», de dos puertas; 10 pies cúbicos de capacidad. Véalo y se convencerá. Neptuno No. 136, entre Lealtad y Escobar.

57 UTILES de OFICINAS

¡REALIZACION!

MIMEOGRAFOS EDISON DICK

Calculadores Monroe y Marchant. Máquinas de sumar y escribir. Archivos "SteelAge" y Gabinete Kardex. Cajas de caudales, mesas, burós de todas clases, contadoras "National". **LA NACIONAL, VILLEGAS NO. 93** entre Teniente Rey y Amargura. Teléfono A-9915.

60 INSTRMENTOS de MUSICA

ELEGANTE PIANO ALEMAN DE LA marca J. Schiller; es una ganga; se da muy barato. Monte 18 entre Aguila y Angeles.

62 OBJETOS VARIOS

VENDO UNA LANCHA MOTOR DE 16 pies, buena construcción, y un yate, con todas las comodidades, con buen motor, económico. Informes: teléfono M-6085.

Dinero-Hipotecas.

64 OFERTAS

DINERO PARA HIPOTECAS, DESde $500.00 hata $15.000, rapidez y reserva. Informes: Cipriano Fernández, Reina 63, teléfono A-8029, (Notaría Santovenia).

PARA LAS DAMAS

70 INTERES PARA LAS DAMAS

GOTAS SUBLIMES

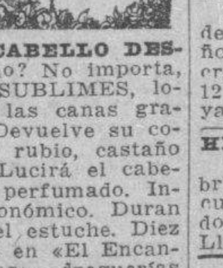

Sin rival para las canas

¿TIENE USTED SU CABELLO DEScolorido o ya está cano? No importa, péinese con GOTAS SUBLIMES, loción vegetal. Elimina las canas gradualmente en 7 días. Devuelve su color natural, haya sido rubio, castaño o negro. No mancha. Lucirá el cabello nuevo, lustroso y perfumado. Inofensivo, higiénico, económico. Duran un año. Precio: $2.50 el estuche. Diez años de éxitos. Pídalas en «El Encanto», «Los Precios Fijos», droguerías Sarrá, Taquechel, Johnson, «La Americana»; farmacias, peluquerías. Su representante: Ramón Gualda. San Miguel 38. Teléfono U-3934.

ALQUILERES

82 APARTAMENTOS

EDIFICIO 8 Y 19 VEDADO

APARTAMENTO DE LUJO

1, 2, 3, y 4 cuartos, baños, cocina, frigidaire, luz, garage y restaurant. Gran piscina.

F-3131

ALQUILERES

82 APARTAMENTOS

SE ALQUILA UN DEPARTAMENTO de dos habitaciones con balcón a la calle y lavabo. En Animas 120, altos, entre Campanario y Perseverancia. Teléfono M-1111.

VEDADO: ALQUILO APARTAMENto. entrada independiente dos grandes cuartos con todo servicio, baño y luz. Casa nueva, 19 esquina a C, F-7368 Precio: 15 pesos, oportunidad

83 DEPARTAMENTOS

EN COMPOSTELA 71 SE ALQUILA un departamento completo con vista a la calle.

84 HABITACIONES

SE ALQUILAN MUY FRESCAS HAbitaciones y apartamentos con agua corriente, para matrimonio sin niños, a $6, $7, $8 y $9. Cuba 61, entre Teniente Rey y Amargura. Telf. A-6351.

SE ALQUILA BONITA Y AMPLIA habitación con lavabo de agua corriente y baño anexo a matrimonio sin niños o dos personas mayores, con toda asistencia. Hay teléfono. Industria número 113, altos.

SE ALQUILA HABITACION, ONCE, esquina a 12, número 53, Vedado.

EN CORRALES 125, BAJOS, CASA particular. Se alquilan 2 habitaciones juntas, muy baratas, a matrimonio sin niños. Unico inquilino: otro matrimonio.

SE ALQUILA UNA HABITACION con lavabo de agua corriente, a señora o señorita sola, que coma fuera de la casa. Se dan referencias. Estrella 157 esquina a Escobar, segundo piso, por Escobar. Para verla: de once a dos de la tarde.

VEDADO. CASA PARTICULAR SItuación inmejorable. Dos habitaciones, baño privado entrada independiente, otras comodidades, 19 109 entre L y M, 2o piso F-5294.

ALQUILO HABITACION CON VISTA a la calle, baño anexo, en casa particular, elegantemente amueblada, para hombre solo o matrimonio sin niños. Precio: $14. Concordia 49, entrada por Manrique.

85 NAVES y LOCALES

ASOMBROSO: ESQUINA PARA EStablecimiento pequeño, $14.00. Véalo, no pierda esta oportunidad. Informes: Misión No. 4, esq. a Economía. 10 a 12 y 3 a 9.

87 HABANA

ALQUILO, CAMPANARIO 28, BAjos, entre Lagunas y Animas. Sala, saleta, comedor al fondo, 5 habitaciones, baño intercalado, patio y traspatio. La llave enfrente, carpintería. Teléfono F-4021. Precio: $60.00.

ALQUILO LINDOS PISOS ALTOS DE Manrique y Condesa, terminados de fabricar, para familias de gusto. Sala, dos cuartos, baño, comedor, cocina y servicio criado. Informan la misma.

AGUIAR 43. SE ALQUILA UN BOnito alto, de sala, saleta, comedor, baño lujoso, 3 hermosos cuartos. Precio de situación. Elevador día y noche. Informan en la misma.

SE ALQUILA EL BAJO DE LA CAsa Corrales 271, entre Belascoaín y Rastro, compuesto de sala, 2 cuartos, baño, comedor y cocina. Informan: 10 de Octubre 569. Telf. I-6700.

SE ALQUILA LA CASITA DE FERnandina 59 con sala, 2 cuartos, cocina, comedor, informan en la misma y en Mercaderes 33 se alquila un departamento con 2 habitaciones grandes, servicio, informan en la misma.

SE ALQUILA SEGUNDO PISO IZquierda de la casa San Rafael 70, entre Campanario y Lealtad, sala, saleta, cuatro habitaciones con baño moderno intercalado, comedor (al fondo, cocina de gas con calentador, cuarto y servicio de criados. Informan teléfono F-4993. La llave en el primer piso de la misma casa.

ALQUILO EN SAN JOSE 93, ALTOS entre Gervasio y Belascoaín, compuestos de sala saleta, comedor, tres cuartos, baño, cocina y servicio de criados. Informan en San José 93, D Bajos.

EDIFICIO SARRAIN, —JOVELLAR esquina Hospital. Se alquila un apartamento en el cuarto piso. Hay elevador. $34. Dos meses en fondo.

SE ALQUILA LUJOSO PISO ALTO, en Empedrado 49; tiene sala, comedor, una habitación, baño, cocina, servicio criados, incinerador basuras, servicio ascensor. Informa el conserje.

SE ALQUILA, AYESTARAN 63, ALtos, con sala, saleta, cuatro cuartos y demás comodidades. Lugar fresco y cómodo. Precio razonable.

88 VEDADO

ONCE NUMERO 109, ALTOS, ENTRE L y M, $45.00. Sala, recibidor, comedor, cinco cuartos, baño completo, cocina, cuarto y servicio criado. Teléfono M-6801.

SE ALQUILA, CALLE 2 NUM 130, entre 13 y 15, Vedado, casa de cuatro habitaciones. Ultimo precio: $55. Llave en la misma. Informes: teléfono F0-3192.

ALQUILO REGIA RESIDENCIA, 10 cuartos 4 baños, garage y otras comodidades, calle 23 y A para verla de 3 a 5, teléfono M-4712. Precio 170 pesos.

$40.00 MODERNOS BAJOS SAN LAzaro 341, inmediato a Universidad. Sala, saleta, comedor, 4 cuartos, baño intercalado, etc. Dos meses en fondo. Enséñase de 12 a 6. Dueño: F-5471.

ALQUILO CALLE C 171 ENTRE 17 y 19, Vedado. Jardín, portal, sala, comedor, cuatro habitaciones, dos baños, hall, pantry, cocina, cuarto y servicio criados, $75.00. Leyte-Vidal M-2222.

VEDADO. CALLE 15 No. 473 ENTRE 12 y 14. Sin estrenar, planta baja y altas. Portal, recibidor, sala, comedor, hall, 2 y 3 habitaciones, closets, baño color intercalado, cocina modelo, cuarto criado y garage. No son apartamentos. Informes en las mismas y en el teléfono F-4154.

ALQUILO, MODERNOS ESPLENDIdos bajos de 4 y Línea, compuestos de sala, portal, tres habitaciones, baño moderno en colores, servicios de criados y garage; para verse, de 9 a 12 a.m. Informes en Juan Bruno Zayas, entre O-Farrill y Acosta, Víbora.

HERMOSOS ALTOS, 17 No. 370, ENtre Paseo y 2, Vedado, acera de la brisa, compuesta: sala, recibidor, 4 cuartos, 2 baños intercalados, comedor, hall, garage y cuartos de criados. Llave en los bajos. Informan F-6417.

90 MARIANAO y sus REPARTOS

LOMA Y SANTA CATALINA REparto Oriental, Marianao, se alquila, acabada de reconstruir, tres cuartos y uno de criado grande, sala, comedor, baño nuevo, jardín, etc. Precio: 30 pesos. Informan en la misma y en I-3866

98 ALQUILERES VARIOS

SAN MIGUEL DE LOS BAÑOS

«Villa Cachita», recientemente fabricada, amueblada completamente, tela metálica, closets. Parte alta, seco y fresco. Chicho Correo Castellanos. Carlos III número 12. U-1162.

FINQUITA AMUEBLADA «LA BOMbonera». Recreo, siembra y frutales. Situada en la carretera de Aldabó a solo siete minutos del Deportivo; decorada y con mobiliario y confort completos; cuatro dormitorios y dos baños. Precio de situación: $40.00 mensuales. Se hace contrato. Más detalles por el F-5971.

SE SOLICITAN

103 CRIADAS y CRIADOS

CRIADA: SE SOLICITA UNA BLANca de mediana edad para comedor y limpieza, que tenga buenas referencias. Sueldo $20.00 y ropa limpia. Calle D No. 25 esquina a 11, Vedado. Se recibe solo de 8 a 11

104 COCINERAS y COCINEROS

SOLICITO COCINERA PARA CORTA familia; tiene que saber bien el oficio, ayudar algo y estar todo el día. También necesito una muchacha para limpiar por horas. Obispo 70, altos, esquina a Aguacate. Primera casa, a la izquierda.

SE SOLICITA UNA COCINERA QUE tenga referencias, en Estrada Palma número 108 Víbora. Telf. I-5359.

SOLICITO MUJER APTA PARA COcinar y limpiar casa chica matrimonio sin niños. Mazón No. 34 entre Zapata y Valle, tercer piso.

114 AGENTES y VENDEDORES

SOLICITO VENDEDOR LICORES A comisión gastos, barrio fijo. Informes: Cuba número 160.

117 SOLICITUDES VARIAS

NECESITO LIBROS USADOS DE todas clases, compro cualquier cantidad, llame al teléfono M-9017; voy inmediatamente o tráigalos a Obispo 82, casi esquina a Villegas, Librería «Venecia».

SE OFRECEN

118 CRIADAS y CRIADOS

DESEA COLOCARSE UNA MUCHAcha española, de criada de mano o de cuartos. Sabe zurcir. Tiene referencias. Telf. U-5470.

SE OFRECE JOVEN ESPAÑOLA PAra habitaciones y coser o criada de mano; sirve mesa a la rusa. Es fina y tiene buena presencia, con recomendaciones buenas. Telf. A-9170.

SE OFRECE UNA JOVEN PARA HAcer limpieza pequeña o ayudar algo de cocina, lavar y zurcir. Informes en Jesús del Monte 247, esquina a Rodríguez. Desea buen sueldo.

SE OFRECE MUCHACHA BLANCA, del país, para el servicio de un matrimonio, para criada o manejadora. Telf. F-4336.

SE OFRECE ESPAÑOLA PARA MAnejadora, criada de cuartos o para todo el servicio si es corta familia, tiene práctica, tiene buenas referencias. Sueldo 15 pesos. Informan teléfono I-6317.

DESEA COLOCARSE UN JOVEN del país, sabe servir a la rusa y tiene referencias. Telf. X-1289.

DESEA COLOCARSE UN JOVEN ESpañol de criado de mano, tiene buenas referencias sabe cumplir con su obligación. Teléfono M-6404.

DESEA COLOCARSE UNA JOVEN española de criada de mano, sabe lavar y planchar y zurcir; tiene buenas referencias donde ha trabajado. Teléfono FO-1700.

SE DESEA COLOCAR UNA MUCHAcha de criada de mano o de cuartos, sabe coser y cocinar algo, tiene referencias. Informan Colón No. 33, teléfono M-43662

SE OFRECE UNA MUCHACHA ESpañola para el servicio de cuartos o para comedor, es complaciente en su trabajo y tiene todas las referencias necesarias; pueden llamar de 9 a 11 y de 2 a 4, teléfono M-4011

SE DESEA COLOCAR UNA SEÑORA joven, española, para coser, cuartos o quehaceres; es trabajadora; si no es casa de moralidad, no moleste; tiene recomendación. Concordia 90. Teléfono M-4754.

SE DESEA COLOCAR UNA JOVEN española para criada de manos o manejadora; tiene buenas referencias. Informan en el Teléfono M-5402.

119 COCINERAS y COCINEROS

SE OFRECE UNA JOVEN ESPAÑOla de cocinera y repostera; tiene buenas referencias. Informan: teléfono U-3436.

SE OFRECE ESPAÑOLA MEDIANA edad, para cocinar y limpiar siendo corta familia, o cocinar solamente. Sabe trabajar y tiene buenas referencias. No menos de $20. Duerme en la colocación. Telf. M-4206.

SE DESEA COLOCAR ESPAÑOLA, para cocinar y limpiar a corta familia o cocinar solamente. Desea buen sueldo. M-2183.

SE OFRECE SEÑORA DE COLOR, para cocinar. Saber de repostería. También para criada o manejadora. Tiene referencias. Telf. I-6281.

SE DESEA COLOCAR COCINERA repostera, española, duerme en la colocación y tiene referencias, no se coloca menos de 20 pesos, sabe trabajar. Informan teléfono FO-3259.

DESEA COLOCARSE UNA SEÑORA española de mediana edad para cocinar, ayuda a la limpieza de corta familia. Tiene referencias. Teléfono M-3765.

SE DESEA COLOCAR UNA COCINEra tiene referencias y cumple con su obligación y en la misma una por horas o todo el día o manejadora. F-6007

SE OFRECE UNA MUCHACHA CUbana para cocinar, sabe su obligación para cocinar nada más, tiene buenas referencias. Informan teléfono A-9715.

SE OFRECE UNA COCINERA DE color, cubana; es repostera. FO-2255 tiene buenas referencias.

SE DESEA COLOCAR UNA REAL cocinera repostera con referencias; va a los repartos. Paseo 8 y 5. F-3164.

AL FONDO DE LA GALLETERIA «La Balear», Luyanó, vendo en $2.000, 1.335 varas; y solar completo entre 13 y 15, de 12 a la Habana. I-6235. Unico.

122 INSTITUTRIZ

INSTITUTRIZ DESEA DEDICAR las tardes acompañando y hablando inglés a uno o más niños. Tengo buenas referencias y mucha experiencia. Llame Silvia, Teléfono: FO-3312.

124 LAVANDERAS

EXPERTA LAVANDERA SE HACE cargo de lavado de ropa fina en su casa o a domicilio. Sabe su oficio. Informes: Príncipe 12 D entre Hospital y Espada.

125 CHOFERES

SE DESEA COLOCAR UNA BUENA manejadora, también se coloca de criada; tiene referencias y va fuera. Paseo 8 y 5. F-3164.

CHAUFFEUR ESPAÑOL, CON 17 años de experiencia y con buenas referencias; desea casa particular. Informan Teléfono U-6876.

121 OFERTAS VARIAS

SE DESEA COLOCAR UN HOMBRE de mediana edad para jardinero particular, es curioso para cualquier trabajo, sabe de injertos de todas clases, no le importa ir al campo. Informes Telf. F-4978, llamada: F-6039

INGENIERO CIVIL: JOVEN, GRAduado Universidad Americana, 3 años experiencia construcción Gobierno Federal Estados Unidos; excelentes referencias. Desea trabajo como ingeniero o como instructor de matemáticas, física, etc. Dirigirse Aptdo. 2072, Habana.

SRA. ESPAÑOLA SE OFRECE PARA señora de compañía o atender un anciano. Teléfono M-3215. Concha.

M.E.C.D. 2016

Toda compañia que extienda pólizas de vida o bonos beneficiarios, tendrá que depositar la garantía determinada

Además, necesitarán una autorización de la Secretaría de Comercio, como fija el Decreto 467 de 1934. Los tenedores de libros de las Escuelas Privadas formulan una queja

Hace algunos días se dirigió al secretario de Comercio, señor Raúl Zárraga, por medio de un escrito, el señor Emilio Unshelm Siegert, solicitando que por esa dependencia del Estado se le evacuara una consulta referente a si en la República de Cuba se establece una Asociación de carácter benéfico fraternal, y ésta extiende a sus miembros, de manera individual, pólizas de vida o bonos beneficiarios, por determinada suma de dinero a ser cobrada por los legítimos herederos del mismo al fallecer éste, desea saber si la extensión de tal póliza o bono beneficiario está sujeto a la legislación vigente en nuestro país sobre seguros de vida; si siendo tal póliza pagadera en el extranjero, tendría tal sociedad que hacer depósito alguno o prestar fianza en Cuba que garantice al miembro el pago de tal póliza o bono; si estaría la asociación sujeta a tributar por tales pólizas, como compañía de seguro, por entrada bruta sobre lo que por concepto de primas recaudara y si tales pólizas o bonos están sujetos a lo dispuesto en la ley del Timbre.

La consulta en cuestión fué elevada por el secretario de Comercio a la Dirección de Seguros de esta dependencia, donde el técnico en esa materia emitió el dictamen correspondiente que, a su vez, fué aprobado por el señor Zárraga, y ordenándose por el mismo se le informe al consultante que el hecho de extender las pólizas de seguros de vida a que se contrae, constituye, de acuerdo con la legislación y disposiciones vigentes en Cuba sobre la materia el otorgamiento de un contrato de seguro de vida; y que para poder hacerlo la entidad de referencia, debe obtener de la Secretaría de Comercio la autorización correspondiente para operar en el ramo de seguros de vidas, previo el depósito en la Tesorería General de la República, de la cantidad de 25.000 pesos en efectivo o bonos conforme a lo determinado en el decreto-ley 467 de 7 de septiembre de 1934, en relación con el decreto-ley 476 de 23 de diciembre de 1935, y resolviéndose con respecto a los particulares referentes a impuestos que se consultan, expresarle al consultante que debe dirigirse a la Secretaría de Hacienda, que es el departamento competente para evacuarla y no la Secretaría de Comercio.

Los tenedores de libros de las escuelas privadas formulan sus quejas ante la Sec. de Comercio

Recientemente, la Secretaría de Educación, evacuando una consulta que le fuera formulada por los tenedores de libros de las escuelas privadas, acerca de la validez de sus títulos profesionales, manifestó que éstos carecían de validez oficial, ya que los centros privados carecen de autorización oficial para expedir esos títulos.

La evacuación de la expresada consulta ha dado por resultado una extensa protesta por parte de los poseedores de esos títulos, los cuales se han dirigido al secretario de Comercio, señor Raúl Zárraga, exponiéndole los fundamentos en que ellos se basan, a cuyo efecto han enviado una serie de telegramas, poniendo de manifiesto que los derechos por ellos adquiridos a través de muchos años de práctica en la profesión, debe ser reconocido, ya que vienen ejerciendo desde mucho antes de la creación de las escuelas oficiales.

Exponen, además, a Comercio, que es lamentable no se le haya buscado una fórmula satisfactoria a fin de no dejar en el mayor desamparo a una legión de ciudadanos que actualmente dedican sus actividades en el ejercicio de esa profesión.

Pasan de cincuenta los telegramas y comunicaciones que se han cursado a Comercio, por parte de los que componen la «Asociación Nacional de Contables», incluyendo la del presidente del organismo, señor F. Rivera, así como de otros particulares que ejercen esta profesión mediante el título expedido al efecto por las escuelas privadas.

Nombrado Guillermo Pérez Lavielle, director de la Revista de Comercio

En la mañana de ayer tomó posesión del cargo de director de la Revista que edita el Negociado de Biblioteca, Canje y Publicaciones de la Secretaría de Comercio, nuestro estimado compañero en la prensa, señor Guillermo Pérez Lavielle, quien acaba de ser designado para desempeñar ese importante cargo por el honorable señor Presidente de la República, a propuesta del secretario de Comercio, señor Raúl Zárraga.

Muchos éxitos le deseamos en el desempeño de sus labores.

ACLARACION SOBRE UNA GESTION DE ENFENMERO

El señor Carlos M. Trujillo, vecino de esta ciudad, nos ruega hagamos constar que, en relación a los hechos objeto de la denuncia formulada por la señora Matilde Escudero, ante el Juzgado de Instrucción de Santiago de Cuba, sólo ha tenido una simple participación profesional como enfermero.

En efecto, estando el señor Trujillo actuando como tal en el Hospital «Calixto García» accedió a los ruegos de su viejo amigo Arturo Escudero para que los médicos de guardia del mismo examinaran a su referida hermana Matilde, cuyo mal fué diagnosticado por éstos como una locura, y siendo internada después en el Hospital de Dementes de Mazorra.

Conste, además, que ese ingreso, según nuestro comunicante, se hizo cumpliendo todos los requisitos de ley.

SUSCRIBASE Y ANUNCIESE EN EL «DIARIO DE LA MARINA»

PROFESIONALES

1 ABOGADOS Y NOTARIOS.

RELIABLE WESHER, SEEKS, POSITION with american family in our out. Call Nettie, Phone F0-2873.

DR. RAFAEL TREJO LOREDO
ABOGADO
Juicios civiles en toda la República. Administración de bienes, herencias. Campanario 90. Telf. A-6836.

2 PROCURADORES

ME HAGO CARGO DEMANDAS, DI- vorcios rápidos, matrimonio notarial, cartas ciudadanía, declaratoria herederos, etc. Véame anticipo gastos. Bufete: Alberto Cuervo, Edificio Metropolitana, 342. M-2808.

3 DRES. en MEDICINA.

CLINICA VIAS URINARIAS
(EXCLUSIVAMENTE)
ENFERMEDADES DE LOS RIÑO- nes, vejiga, próstata, etc.. Tratamiento moderno y rápido de la Gonorrea y sus complicaciones. Nuevo procedimiento para la curación de la Impotencia y trastornos sexuales. Enfermedades venéreas. Cistoscopias, Uretroscopias y Cirugía Genitourinaria. Consultas y reconocimientos Completos, $2.00. De 4 a 7 p.m. Belascoaín 13 entre Virtudes y Animas. Teléfono U-2117.

Dr. Alfredo Alvarez
Cirujano Partero de los Sanatorios Covadonga e Hijas de Galicia.
Consultas Diarias de 1 a 3.
CAMPANARIO 62.
Entre Neptuno y Concordia.
Telef. A-7148.
Habana.

DR. J. B. RUIZ
Ex especialista del Centro Gallego, de los hospitales de Filadelfia y New York. Especialista vías urinarias, venéreo, sífilis y trastornos sexuales. Uretroscopía y Cistoscopía. Consultas de 1 a 3 Trocadero 35.

DR. F. GARCIA CAÑIZARES
Graduado de las Universidades de La Habana y Madrid
Medicina General: Piel, Venéreo y Sífilis
San Lázaro 305-A. Telf. U-3071

DR. FRANCISCO J. DE VELASCO
Corazón, Pulmones, Estómago, Intestinos

DR. RUBEN DE VELASCO
Corazón, pulmones, enfermedades de los niños. Consultas especiales, previo aviso. Salud 34. Telf. M-6068.

GABINETE UROLOGICO ALEMAN VIAS URINARIAS
Consultas gratis, de 7 a. m. a 1 p. m., y de 4.30 a 9. Consultas especiales, de 1 a 7 p. m., Jesús del Monte 125, bajos, frente a la quinta de Dependientes. Tratamientos modernos, con vacunas alemanas para curar la Gonorrea en 15 días, sean crónicas o mal curadas. Garantizamos que no quedan recogidas. Facilidades de pago. Impotencia y debilidad sexual, piel y sífilis.

DR. A. VENERO
Curación rápida de enfermedades venéreas: Impotencia, Sífilis, Electricidad médica. Diatermia, Obonoterapia, etc. Cuota semanal. Consultas de 10 a 12 m. y de 4 a 6 p. n., San Miguel 55, esquina a San Nicolás: A-9380.

EL DR. BIENVENIDO GIROUD
Se ha trasladado a San Lázaro 478 entre M y N, donde atiende a su clientela de 12 a 4 y los sábados de 11 a 1. Psicoterapia de enfermedades mentales y nerviosas, autosugestiones, debilidad cerebral, obsesiones y clínica general.

PROFESIONALES

3 DRES. en MEDICINA.

DR. AVENDAÑO FABRE
MEDICINA INTERNA
PSICOTERAPIA CLINICA
Consultas gratis para pobres, de 9 a 11. Pagas, de 2 a 5 p. m. Jovellar 12, esquina a San Francisco.

DR. J. LYON
(De la Facultad de París)
Especialista en la curación radical de las hemorroides, sin dolor ni operación. Consultas diarias de 1 a 3. Genios número 15, altos.

DRA. MARIA GOVIN DE PEREZ. Médica-Cirujana de las Facultades Habana y París. Especialista en señoras, partos y cirugía. Novísimo tratamiento de la Obesidad. Consultas de 1 a 3 p.m. Manrique 10, bajos. M-6424.

DR. ALFREDO COMAS
Especialista del Instituto del Cáncer. Enfermedades venéreas, sífilis, impotencia, afecciones de señoras, tumores del útero y pechos. Aplicaciones del Radium. Horas: de 2 a 5. Telf. M-7728, San Nicolás 70, Habana.

POLICLINICA INTERNACIONAL
Director: Dr. David Cabarrocas
San Miguel número 130-B, entre Consultas: de 9 a 10 a. m. y de 2 a 7 p.m. Excepto sábados y domingos, por turnos: de $0.50, $1.00, $2.00, $3.00, $4.00 y $5.00. Consultándose primero los de más precios. Tratamiento especial: Tuberculosis, Asma, Bronquitis, Reumatismo, Diabetes, Sífilis, Blenorragia, Pielitis Nefritis, Ictericia, Dispepsia, Vómitos incoertibles del embarazo con raspado o cura. Neurastenia. Ulcera del Estómago, Anemia, Disentería, Paludismo, Apendicitis. A los pobres se les consulta gratis presentando este anuncio.

DR. JOSE M. PEÑA
Exclusivamente tratamiento de úlceras de la piel. Consultas: martes y sábados, 2 a 4 p. m. Calle J esquina a 9, Vedado, Habana. Telf. F-5812.

DR. J. R. ALVAREZ
HERNISTA
Ex Director de «La Benéfica» del Centro Gallego
Edificio "América", Jovellar esquina a N.
Telfs. U-5400 y FO-1361
Cura radical de la Hernia, sin recurrir a operación, ni al uso permanente del braguero. Desprovisto de peligro, dolor y complicaciones de todo género. El paciente puede continuar sus ocupaciones habituales.
Consultas, turno fijo

DR. JOSE ALFONSO
Ex especialista del Centro Asturiano: ojos, garganta, nariz y oídos. Consultas, de 2 a 5: $3.00. Turno fijo: $5.00. Pobres: diaria de 10 a 11 y de 5 a 6. Operaciones módicas, Monte 380. Telf. M-2330.

DR. A. LABRADOR
Especialidad en enfermedades de señoras, flujos crónicos, venéreos y sífilis, corazón, riñones y pulmones. Inyecciones intravenosas. Se hacen toda clase de análisis. Consultas gratis, de 8 a 11 y media. Pagas, de 3 a 5. Angeles 3, entre Reina y Estrella. A-0801

DR. ROSAL
Ex-Asistente al servicio del profesor L. Sayé, en Barcelona: Tuberculosis, Pulmones, Corazón, Sistema Nervioso, Medicina Interna, Electricidad Médica, Diatermia, Luz Alpina, Consulta diaria, de 4 a 6, San Miguel 117, bajos, entre Gervasio y Escobar. Teléfono U-2342.

INSTITUTO DEL VIEJO
NEPTUNO 120
Especializado en el tratamiento de enfermos de más de 40 años. Servicio permanente. Laboratorio. Visitas domiciliarias. Curaciones. Consultas. Electricidad médica. Farmacia. Especialistas. Clínica. CUOTA MENSUAL $1.50. Obsequiamos el primer recibo.

PROFESIONALES

3 DRES. en MEDICINA.

GABINETE MEDICO
OBSTETRICO: DR. EVARISTO PEREZ RIVERO
DRA. AMPARO SOBRAL DE LEDON
Consultas de 1 a 4 p. m., Habana 168, altos, entre Sol y Luz. Telf. A-8930 Habana.

DR. JOSE MARIA GATELL
Cirujano dentista, Habana 98 entre Obispo y Obrapía Especialista en extracciones, puentes, coronas de oro y platino y dentaduras postizas. Arreglo de puentes y dentaduras en el día. A los clientes que lo deseen, les termino en 24 horas. Facilidades de pago. Consultas: de 8 a. m. a 8 p. m. Telf. A-8335

DR. OCTAVIO RIVERO
Asma, Tuberculosis, y enfermedades pulmonares. Ex asistente del Servicio del profesor Saye. (Barcelona); jefe clínico del Dispensario Antituberculoso Municipal. Consultas: lunes, miércoles y viernes de 12 a 2 de la tarde. Campanario, 43. M-6258.

VIAS URINARIAS
MODERNOS TRATAMIENTOS
Curación en pocos días de la gonorrea aguda o crónica y sus complicaciones, orquitis, prostatitis, reumatismo, sífilis y sus manifestaciones, debilidad sexual e impotencia. Consultas y tratamiento de 7 a. m. a 9 p. m., días hábiles. Festivos, de 7 a 12 a. m., Instituto «Higía», Zanja 2, altos, entre Galiano y Rayo. Telf. M-6605. Consultas gratis.

ENFERMEDADES VENEREAS
Moderno tratamiento: curación rápida y definitiva de la blenorragia, aguda y crónica y sus complicaciones. Tratamiento de la sífilis, reumatismo, varices y ulceraciones varicosas Reconocimientos: de 8 a 12 m. y de 6 a 10 p. m. Dragones 19, altos, Habana.

5 DENTISTAS.

DENTISTA
Dr. Vieta Moré
Curaciones de todas las afecciones de la boca. Especialidad: evitar extracciones dentarias, en mal estado, dejándolas curadas, haciéndose cargo también, le todos los trabajos concernientes a su profesión. Lunes, miércoles y viernes, de 9 a 5. Calle M. número 126, entre Línea y Trece, Vedado. Telf. F-4065.

6 COMADRONAS.

CONSUELO RUDA
Comadrona. Ex-interna de la casa de salud «La Balear». Muchos años de práctica. Consultas gratis. Belascoaín 74, altos, esquina a Jesús Peregrino. Teléfono U-5824.

QUIROPEDISTA

¿SUFRE DE LOS PIES? ¿TIENE callos, juanetes o uñas encarnadas? José Costa, enfermero quiropedista, lo curará. Gervasio 77 esquina a San Rafael A-9053 al lado de «Mercy», modas.

COMPRAS

9 CASAS.

COMPRO CASA CHICA BIEN SITUADA en Almendares o La Sierra. También vendo espléndido terreno, 16x46, magníficamente situada Telf. FO.2959.

COMPRO DOS CASAS, UNA DE ES- quina, o medianía, que no pase de $16,000. Otra, 2 a 4 mil pesos, de Campanario a Reina, Carlos III, Infanta y Monte. Si tiene hipoteca se reconoce. Informes en el teléfono M-8674. Obrapía 33. Bolsa. Andrés Pérez.

COMPRO CASA MODERNA DE TRES habitaciones, que no exceda de $1.500. Informan: 17 y C, Sastrería, Vedado. No trato corredores. F-5712

COMPRO CASA O TERRENO PARA fabricarla. Teléfono I-3990, de 1 a 2 y de 7 a 8.

SE COMPRAN CASAS. NO PIER- da tiempo. Traiga medida de frente y fondo. Ultimo precio, condiciones de la venta por escrito. Campanario 90. Sr. M. Correa.

COMPRO SANTOS SUAREZ O LO- ma Chaple, acera brisa, casa moderna grande una planta. No corredores. No más $4.000. Sra. de Díaz, Pocito 108 altos, Habana, ciudad.

DESEO COMPRAR EN LA HABANA una casa de $2.000 a $5.000. M. Velasco, Manzana de Gómez, 421-A. De 1 a 12-1|2 o de 3-1|2 a 5-1|2.

COMPRO DIRECTAMENTE CASA Veddo, haa $17.00.00, en la Víbora hasta $3.500, detalles por correo a Bertrudis 19 entre 1a y 2a Víbora, Sr. Acosta.

COMPRA VENTA
Casas, solares y fincas rústicas. Dinero en hipotecas. Pagarés, crédito alquileres. Merino Amargura 11, departamentos 14 al 17. Teléfonos: M-2887 y A-8344 de 10 a 12 y de 3 a 6.

COMPRO CASAS HABANA Y SUS barrios, trato directo con propietarios. Estrada Mora. San Ignacio 5-A, de 9 a 12 y de 2 a 4. Telf. M-7432.

COMPRAMOS UNA O DOS PRO- piedades en las siguientes calles: Calzada del Monte, Galiano, Reina, Neptuno, San Rafael, Aguila, Belascoaín, Consulado y Paseo del Prado. Pagamos buen precio y al contado. J. P. Quintana e Hijo, Chacón número 23, altos, departamento 3: M-8182.

15 MAQUINARIAS.

FABRICA DE CERILLAS. — SE compra cualquier clase de máquina o aparatos relacionados con la fabricación de fósforos, nuevos o de uso. Informes por escrito Departamento Anuncios Clasificados DIARIO DE LA MARINA G. L. C.

17 MUEBLES y PRENDAS

U-1800: COMPRO MUEBLES
Pianos, máquinas coser y escribir, objetos Arte, plata, porcelana, bronce, libros, antigüedades, neveras, oficinas completas, archivos, lámparas. Todo cuanto represente valor. «El Ras». U-1800.

U-5154: COMPRO MUEBLES
De todas clases. Pagamos más que nadie. También vendemos y cambiamos muebles y prendas. No venda sin antes hacer una llamada a Díaz y Chao. Telf. U-5154. Neptuno 197 y 200, esquina a Lucena.

I-3363 SE COMPRAN JUEGOS DE cuarto, de sala, comedor, escaparates, máquinas de coser y objetos de arte. I-3363

A-6628
COMPRO MUEBLES
De todas clases; pianos cuarto cola; máquinas de escribir y coser; burós; archivos; neveras; objetos de plata; lámparas; oro; porcelanas; jarrones; vajillas; muñecos; estatuas bronce; columnas; cristalería; antigüedades. A-6628. «La Regencia». Suárez, 8 y 10.

COMPRAS

17 MUEBLES y PRENDAS

M-7084: COMPRO MUEBLES: MA- quinas coser, escribir, burós, objetos arte, lámparas, piano, libros, porcelanas, antigüedades, plata, alfombras, cuadros, casas completas. Pago alto precio. M-7084.

A-7795: COMPRO MUEBLES
De todas clases. Pagamos más que nadie. También vendemos, cambiamos y alquilamos. No venda sin antes hacer una llamada al A-7795. Vamos en el acto. «La Honradez», Máximo Gómez número 85.

U-3637: COMPRO MUEBLES, PIANO, máquinas coser, escribir, libros, objetos arte, lámparas, porcelanas, antigüedades, efectos clínicos, alfombras, plata, cuadros, Pago bien, acudo en seguida. Casa «Varadero» Telf. U-3637.

U-2530
COMPRO MUEBLES
De todas clases: objetos de arte, lámparas, adornos finos, etc.
PIANOS
Verticales y cuarto de cola, máquinas de coser y escribir, libros, vajillas, bandejas de plata, etc. Pago bien. Negocio rápido: U-2530 «La Predilecta».

A-9003: COMPRO MUEBLES DE todas clases: objetos Arte, porcelana, máquinas coser y escribir, cajas caudales y contadoras, muebles oficina, camas hierro, lámparas, sillones barbería y ropa de caballero. Pago bien. A-9003.

SALUD 11
Gangas: caja de hierro 6 puertas, todos tamaños, contadora, vidrieras, armatostes, reja cantina, mostrador, nevera refrigeración, vidrieras, 600 sillas Viena, mesa café, pupitres, sillones barberos, máquina escribir, regio juego despacho, neveras, equipajes, ventiladores. Visite ésta su casa. Compramos, cambiamos y vendemos: M-9136.

DINERO
Sobre joyas.
En todas cantidades.
"LA PERLA",
Animas 84, casi esq. a Galiano.
Telf. A-8222

Compro: M-9136
Muebles, máquinas de coser y escribir, contadoras, vidrieras, equipajes, lámparas, radios, neveras y objetos de arte.
MUEBLES DE OFICINAS EN GENERAL
Archivos metálicos, cajas de hierro, divisiones, mamparas, cafés, fondas, barberías, molinos de café. Compro todo. Avise a esta casa. Tenemos gran surtido. Háganos una visita.
M-9136

M-2655
COMPRO MUEBLES

MAQUINA DE ESCRIBIR
Sumar, calcular. Compro y vendo cajas de hierro, muebles oficinas, archivos, satélites, mimeógrafos, juego recibidor, burós, Kardex, pupitres, sillas giratorias. Compostela 43, entre Progreso y O-Reilly. Telf. M-8081.

18 UTILES de OFICINAS.

COMPRO MAQUINA DE ESCRIBIR en buen estado. Pago $15.00. Por escrito a M. Angulo, Calzada y Norte Arroyo Apolo.

CAJAS HIERRO Y ARCHIVOS
Compro y vendo máquinas de escribir, sumar, calcular, mimeógrafos, pupitres y toda clase de muebles para oficina, Kardex, tarjeteros, satélites, juegos de recibidor, Compostela 43, entre Progreso y O-Reilly. M-8081.

19 LIBROS e IMPRESOS.

COMPRO LIBROS DE TODAS CLA- ses y en todas cantidades. Pago bien. Voy a domicilio. Diríjase a José Mari, librería La Escuela, en Monte y Egido.

EXAMENES DE EMPLEADOS PUBLICOS
Ya están a la venta los libros. exámínese. Sea inamovible en su empleo. Por nuestro método puede lograr ser aprobado. Folletos del primer grado para empleados que ganen hasta 600 pesos anuales. Vale 40 centavos, para el segundo grado, empleados que devenguen hasta mil pesos. También cuarenta centavos y para el tercero, empleados que ganen de mil pesos anuales, en adelante. Volumen doble, $150, diez centavos más en cada envío, para recibir los certificados. Pídalos a Librería Albela, en Belascoaín 32-B, esquina a San Rafael. Apartado 511. Teléfono: U-5783, Habana.

REPARACIONES

42 MUEBLES y PRENDAS

REPARACIONES DE MUEBLES
CASA CORO
Barnizamos toda clase muebles. Combinaciones maderas, chapas y tapicerías. Especialidad en colores. Limpieza de muebles a domicilio
Estrella 27, entre Angeles y Aguila. Teléfono: M-2127

RIONDA
Esmaltado y reparación de refrigeradores y neveras con calefección eléctrica y personal especializado. Infanta 52½ entre Desagüe y Benjumeda Telf. U-3968

REPARAMOS SUS MUEBLES POR poco dinero, dejándolos nuevos. Casa Pardo. U-5761. Los modernizamos, banizamos a muñeca y esmaltamos «Duco». Pinturas mimbre a vapor y neveras. Tapicería en general. Azogamos espejos. Trabajos garantizados. San Rafael número 130.

REPARACIONES DE MUEBLES
CASA «CORO»
Barnizamos toda clase de muebles. Combinaciones maderas, chapas y tapicería. Especialidad en colores. Limpieza de muebles a domicilio.
Estrella 27, entre Angeles y Aguila. Telf. M-2127.

44 RADIOS

REPARACION DE TODA CLASE DE radios, con aparatos especiales. Seriedad y garantía. Precios razonables. Carlos Novoa. I-6157 Luz No. 5 Víbora

VENTAS

48 CASAS

BUENAVISTA A PLAZOS DOS CA- sas mampostería tejas con $600 cada una, dos madera con $250 y $300 Resto fáciles mensualidades. Informan FO-2641 Sr. Dorado.

CERRO VENDO 4 CASAS MAMPOS- tería $5.000, rentan $50, Columbia otras cuatro $3.200, rentan $36. Buenavista dos bonitas accesorias madera $800, rentan $14. Informan Telf. FO-2641 Sr. Dorado

VEDADO, CERCA DE 23, ENTRE calles letras casa sala, 3 cuartos, comedor, cuarto criados, 13.66 por 22, $7.600. Cuba 62, A.7561 10 a 12 3 a 5.

GUILLERMO DEL MONTE
HABANA No. 84. M-2474.
Sigue la lista de propiedades que vendo por disolución de condominio:
LUYANO. — En la Calzada, casi frente al Prescinto, lote de 7.112 metros, con unos 100 de frente, terreno de gran porvenir. $15.000.
CERRO. —Hermosísimo loto 3.500 metros con gran negocio lavandería, el mayor Cuba, contando maquinaria modernísima para esta industria de troys. Fabricación cemento. Se vende todo y si le interesa, puedo enseñarle los planos y darle detalles de maquinaria. Guillermo Delmonte. Habana 84. M-2474.

GANGA Y OPORTUNIDAD. VEN- do, calle Vapor, propiedad antigua, mide 22 metros frente por 22 fondo, $25.00 metro, la mitad, $30 metro. Marrero. Aguiar 27. M-7774.

ALTURAS RIO ALMENDARES AVE- nida Central, casa dos plantas, 6|4, 3 baños, garage, 2 máquinas. Animas entre Amistad y Aguila, dos y media plantas. Luis Beci. Cuba 76, Departamento 306. Teléfono M-1436.

VENDO $4,000, CASA MAMPOSTE- ría, tejas, Calzada Jesús del Monte, frente a la iglesia superficie 265 metros. Portal, sala, recibidor, 4 cuartos, patio. Alberto Cuervo. Edificio Metropolitana 342. M-2808.

VENDO: CASITA MAMPOSTERIA, barata; calle Armas, a media cuadra de Concepción, con jardín, saleta, dos cuartos, comedor, cocina y baño. Informes, bodega San Francisco. 112. Teléfono X2346.

VENDO CASA MODERNA, 2 PLAN- tas independientes; Rayo, inmediata a Reina: Sala, recibidor, comedor, 5 cuartos, baño intercalado y demás servicios. Pluma de agua redimida: $12.500. Trato directo. Informes: M-1541, de 10 a 12-1|2 y de 3-1|2 a 5-1|2.

CASA DE DOS PLANTAS EN LUIS Estévez. 10x30. Moderna. Con garage. Costó $7,500. Se vende en $4,500. Telf. M-1072.

ESPLENDIDA CASA JUNTO A NEP- tuno, dos plantas. Terreno: 6.50x20. $7,800. M-1072.

GRAN CASA EN SAN LAZARO, EN- tre Prado y Belascoaín, 3 plantas. Mide el terreno 150 metros. Precio: $12,000. M-1072.

APROVECHE ESTA GANGA. CASA Maloja 62, próximo Angeles. Mide 200 metros. Sala, saleta, 7 habitaciones, etc. Precio: $2,500 contado y $3,000 al 7x100. Dueño. Marrero. M-7774.

CASA EN $3,800
Sala, saleta, 4 cuartos, baño, cocina y patio, techos monolíticos; mide 170 metros, situada entre las residencias de Tulipán. Aguila 118, altos.

VENDO UNA ESQUINA, 30 POR 12. Renta $160.00, en $15,000. También cambio propiedad por café o bodega. Vendo una esquina con cuatro comercios. Renta $70.00, en $5,000, con 1,500 varas. Vendo casa de esquina y un chalet, en $6,000. Vendo casa de 2 plantas, calle Gloria, 8x22: $8,500. Renta $70.00. Vendo finca de primera, en carretera, una y mdia caballerías, en Vereda Nueva: $6,000, con casa de vivienda y árboles frutales. Informes: Benjamín García, Galiano 125, café.

VENDO GRAN RESIDENCIA, CAL- zada de Palatino, propia para granja o industria, 3,000 metros cuadrados, árboles frutales, chucho de ferrocarril, jardín, portal y seis apartamentos: $8,000. Costó 30,000 pesos. Informes: Benjamín García. Galiano 125, café.

SE VENDE EN EL REPARTO AM- pliación de Almendares, 5a. Avenida y calle 10, esquina de fraile, una casa con 1275 varas de terreno. Construcción inmejorable y muchas comodidades. Ultimo precio: $8.500. Para informes Sr. Campa, teléfono M-7650.

FONOLLAR Y CIA.
Construimos, reparamos residencias grandes y pequeñas, nuestros precios son inalterados, calidad máxima, forma de pago convencional, no busquen más y llamen FO-2856, seréis complacidos, pagando plazos.

¡SE QUEMA!— RESIDENCIA DE esquina, a la brisa. Menos del 50 por ciento de su costo en Avenida. Jardín, terraza sevillana, vestíbulo, biblioteca, living-room, salón de música, comedor, pantry, cocina de gas y carbón, cuatro grandes habitaciones, con sus closets, dos lindísimos baños y dos terrazas. Planta de tres habitaciones, garage con vivienda y detalles modernos y lujosos. En la primera oferta razonable. Campanario 90. Telf. A-6836. Sr. Correa.

VENDO $1,700, CASA MODERNA.— Portal, sala, dos habitaciones, baño intercalado, comedor al fondo. Calle Pasaje Sur entre Goss y Línea, Santo Suárez, ruta 60 pierta. Alberto Cuervo. Metropolitana, 342. M-2808.

CHALET EN AMPLIACION DE AL- mendares, $3,500. Con garage, tres cuartos, etc., etc. Informes: M-1072.

Buenas propiedades en la Habana. Esquina de cuatro plantas con comercio, barrio San Leopoldo, $21,000. Animas y Gervasio, 2 plantas, 6.40x30: $11,000. San Lázaro, 3 plantas, 150 metros el terreno, en $12,000. Colón e Industria: $18,000. Seis más de Belascoaín a Galiano, de 1 a 3 plantas, modernas. Teléfono M-1072.

SE VENDE: ACABADA DE CONS- truir, en la Ave. Central, Reparto Kohly, casa sólidamente construida, zapata de concreto arquitrabes, techos monolíticos, mano de obra y materiales de primera. Consta de portal, terraza, al frente y fondo, Port Cocher, sala, hall, comedor, pantry, cuatro habitaciones, baño intercalado, biblioteca, servicios de criados, garage amplio y cuarto sobre el garage. La cocina moderna con un magnífico horno de ladrillos refractarios. Informan: Manzana de Gómez 264.

M. A. ESTRADA MORA
Compra-venta de casas y solares. Dinero para Hipotecas. Oficina SAN IGNACIO 50, de 9 a 12 y de 2 a 4. Teléfono M-7432.

VENTAS

48 CASAS

VENDO JUNTAS O SEPARADAS, 2 casas modernas, Santos Suárez, $2.300 cada una; chalet cerca Cine Méndez, $8.500; casa 2 plantas, Habana, $7.700. Ortega. Teléfono I-3990.

EN LO MEJOR DE ALMENDARES
Vendo seis casas con comercio, muy bien situadas y modernas. Rentan 140 pesos mensuales. Precio: $12,500. Otra de una planta, primera de primera. Sala, 3 cuartos, baño, comedor, cocina y patio, $3,200. Otra dos plantas, acabada de fabricar. Portal, sala, cuatro habitaciones, baño, comedor, cocina y terraza. $5,500. Informan: Aguacate número 31, casi esquina a Obispo. Teléfono M-1621. M. Fernández.

LAWTON, CALLE 14, No. 20-A, ES- quina Concepción. Vendo bonita casita mampostería, portal, sala, comedor, dos cuartos, baño, cocina y patio. Trato con el dueño en la misma.

URGENTE, LIQUIDACION BIENES; esquinita más céntrica Habana, $2.400; Maloja 122 (regalada); Lacret 34-C, Stos. Suárez, a plazos y facilidades. También solar de sombra, 14 y F (Almendares) regalo casita decorada a corta familia, Cerro $750, $600, o lo que tengo (urge antes sábado); no aparezcan corredores. Dueño: A-6558.

Precio de Ganga
VENDO
JESUS DEL MONTE 417
mampostería, azotea y tejas, 530 metros planos de superficie. Compuesta de sala, saleta, un salón corrido de 4.20 por 17 metros, dos cuartos, cocina de gas, dos baños con servicios completos y un hermoso sótano. Unica oportunidad. Escríbanos y gustosamente lo atenderemos. Informes: Calle F No. 34, Vedado. Habana. Oficina de Inversiones.

PRECIOSA RESIDENCIA
En lo mejor de Santos Suárez, primera de primera, acabada de fabricar, con jardín, portal, sala, tres habitaciones, baño, comedor, cocina y patio, todo lujoso, $5,500; otra, próxima Juan Delgado, dos plantas, primera de primera. Jardín, portal, sala, tres habitaciones, baño intercalado, comedor, cocina y patio. Altos: recibidor, tres cuartos, baño intercalado, comedor, cocina y terraza, $6,500. Otra: sala, tres cuartos, comedor, baño, cocina, patio y traspatio, $3,000. Otra con portal, sala, saleta, 3 cuartos, cocina y servicio, patio y traspatio, $8,000. Aguacate 31. M. Fernández. Telf. M-1621.

CASA PROXIMA SAN RAFAEL Y Aguila, cuatro plantas, moderna; vendo en $25,000; magnífica oportunidad para inversionista que desee obtener buena y saneada renta. Informes: A-9173. San Lázaro 195, altos.

VENDO CASA PEGADA A GALIANO antigua, de 16 de frente por 45 de fondo. Amistad 70. Teléf. A-7849.

CASAS MODERNAS EN LA HABA- na. San Lázaro, 3 plantas, $12,000. Animas, 2 plantas, $11,000. Perseverancia, 2 plantas, $17,000. Neptuno, una planta, $10,000. Colón, 1 planta, $8,000. Hospital, 2 plantas, $7,500. San Lázaro, 4 plantas, $21,000. Lucena, en $3,500. Virtudes, $4,500. Y 14 casas más de todos precios. M-1072.

VENDO CHALET EN AMPLIACION de Almendares, en $3,500. Es un regalo. Otro, también en Ampliación, en $2,500. Casa con garage, preciosa, en Víbora, $3,200. Otra más, Víbora, en $5,500. M-1072.

GRAN CASA EN AMPLIACION DE Almendares, Jardín, portal, sala, cuatro cuartos, 2 baños, hall, comedor, terraza, garage, etc. 12x47. $5.500. Teléfono M-1072.

GERARDO MAURIZ: M-7586
METROPOLITANA 538

VEDADO: GRAN RESIDENCIA DE esquina, en lo mejor del Vedado. Verdadera ganga. Otro regio Palacete casi regalado. Gerardo Mauriz. M-7586. Metropolitana 538.

VEDADO, CHALET BRISA, CAN- tería, 4 habitaciones, garage, dos autos, $12,000. Otro bonito chalet, techos monolíticos, $6,500. Otro a la entrada del Vedado, $7,500. Gerardo Mauriz. M-7586.

VEDADO, 2 CASAS EN $8,000.— Bien situadas. Jardín, portal, sala, comedor, 3 habitaciones, baño y demás, cada una. Gerardo Mauriz. Teléfono M-7586. Metropolitana 538.

ENTRADA DEL VEDADO. PRECIO- sa residencia de lujo, mucho terreno, una planta, $23,500; esto es una gran oportunidad. El terreno vale el dinero. Gerardo Mauriz. M-7586. Metropolitana 538.

ALTURAS AVENIDA DE LA PAZ, casa magnífica construcción, cuatro habitaciones, garage y demás, en $12,000. Otra, esquina, con 4 habitaciones, 2 baños, garage, $8,500. Otra, $5,700, con 4 habitaciones garage. Gerardo Mauriz. M-7586. Metropolitana 538.

REPARTO MIRAMAR, CHALET DE esquina, $17,000. Otro, lindo chalet, $12,500. Una lindísima residencia, $25,000. Una colosal mansión, sumamente barata. Gerardo Mauriz. Telf. M-7586. Metropolitana 538.

NEPTUNO, LO MAS CENTRICO, 350 metros, dos plantas comercio, $37,500. Otra, Neptuno, próxima a Galiano, $25,000. Otra, Neptuno, 3 plantas $30,000. Otra, la mejor esquina Neptuno, $55,000. Gerardo Mauriz. M-7586. Metropolitana 538.

GALIANO, LO MEJOR, EN LO más comercial, casa 2 plantas, en $50,000. Galiano, esquina, buena renta, $58,000. Galiano, estupenda propiedad, comercio sólido, precio razonable. Gerardo Mauriz. M-7586. Metropolitana 538.

SAN RAFAEL, ESQUINA 2 PLAN- tas, bajos, 3 comercios, buena renta, $25,500. San Rafael, 2 plantas, 17x28, $13,500, próxima Galiano. Gerardo Mauriz. Metropolitana número 538.

CONCORDIA, PRECIOSO EDIFI- cio, $33,500. Concordia, pegado a Galiano, casa 2 plantas, $15,500. San Miguel, pegado a Galiano, en $12,500.

VENTAS

48 CASAS

CASA EN $3,800. SALA, SALETA, 4|4, baño, cocina y patio, techos monolíticos, mide 170 metros, situada entre las residencias de Tulipán. Aguila 118, altos.

CASAS A $1,200 A $1,600
CASAS A $1.200 Y $1.600: PORTAL, sala, cuarto, cocina, baño y patio. Idem, portal, sala, comedor, 2|4, patio y baño. En lo mejor de Luyanó cerca de la Calzada. Aguila 118, altos. Teléfono A-6577.

CASA EN $2,900
CASA EN $2,900, EN LA VIBORA pegada a Concepción y cerca de la Calzada, moderna, sala, saleta, 3|4, baño, cocina, patio, traspatio y lavadero. Aguila 118 (altos). Teléfono: A-6577.

VENDO AMPLIACION ALMENDA- res dos lindas casas sin estrenar, Ave. 3a. y 10, frente a la iglesia, una de esquina; 3 y 4 cuartos, garage, demás comodidades. Dueño: Julián Alfonso, X-1845.

VEDADO, CALLE B, ESQUINA DE fraile, vendo casa dos plantas, independientes; renta $105 y se da $15,000. Techos monolíticos. Informa Guillermo del Monte, Habana No. 84, M-2474.

VEDADO, CERCA 23, VENDO CASA tres plantas, independientes, magnífica construcción; renta $160, que es una verdadera ganga. Guillermo del Monte, Habana N. 84. M-2474.

GUILLERMO DEL MONTE
HABANA NUM. 84. M-2474.
Se venden con urgencia las siguientes propiedades, por disolución de condominio.
HABANA
Industria, cerca Neptuno, 3 plantas, 172 metros, $11,000; Escobar, cerca de Reina, una planta, medida chica, en $3,000; Sitios, céntrico, una planta, 193 metros, $3,000.
VEDADO.
Calle 6 esquina brisa, $14,000. Calle 16, cerca 17, 2 plantas, buena renta, $11,000. También terrenos buenos en Jesús del Monte, frente calzada. Precio ocasión. Guillermo Delmonte, Habana 84. M-2474.

GANGA. HERMOSA RESIDENCIA
Una planta, cerca del Casino Deportivo. Jardín, portal, sala, cinco habitaciones, baño intercalado, comedor, cocina y patio. Precioso todo, con mucha arboleda, frutales y plátanos, con un solar al fondo, completamente sombreado. Precio: $3.500.—Víbora, media cuadra de la Calzada, 6x22.50, con portal, sala, saleta, 3 cuartos, baño, comedor, cocina y patio, moderna, en $3,200. Informan: Aguacate 31, casi esquina a Obispo. Teléfono M-1621. M. Fernández

VEDADO

VEDADO, CALLE CALZADA, EDI- ficio de dos plantas. Veinte habitaciones, moderno confort. Precio de situación. Campanario 90. Teléfono A-6836. Sr. Correa.

VEDADO. CALLE B, PEGADO A 23, fabricación de primera. Vestíbulo, sala, comedor, cuarto, baño, cocina, pantry, cuarto de criados con servicio; altos: cuatro dormitorios, con su baño completo. Campanario número 90. Telf. A-6836. Sr. Correa.

VEDADO. CALLE J, DE 30,000.— Calle B, Calle B y muchas más desde ocho mil. Compramos y vendemos casas y fincas rústicas. Campanario 90. Tel. A-6836. Sr. Correa.

HABANA
San Nicolás, pegado a Monte, dos plantas, 8.56x16, barata y bonita, moderna. Campanario 90. A-6836. Sr. Correa.

HABANA
Trocadero, 4 plantas modernas, 103 metros, renta 125 pesos. Barata. Campanario 90. Telf. A-6836. Señor Correa.

HABANA
Figuras, 2 plantas, moderna, decorada, monolítica, $10,500. Campanario 90. Telf. A-6836. Sr Correa.

HABANA
Para fabricar todas estas casas. Manrique, 10x22, Lamparilla, 11x21, Perseverancia, 6x17.50. Monte, 13 por 24. San Rafael, 5.60x19. Campanario 90. Tel. A-6836. Sr. Correa.

HABANA
Esquina en O'Reilly. Para fabricar, 22x20, lo mejor, barata. Campanario 90. Telf. A-6836. Sr. Correa.

EN LAGUNAS, 6x35, 2 PLANTAS, moderna. En Figuras, pegado a Monte, 6x22, lindísima. En el Vedado hay muy buenas casas para vender a precio razonable, y en Santo Suárez, desde dos mil pesos lo que quiera. Campanario 90. Tel. A-6836. Señor Correa.

GANGA. CONSTRUCCION DE MAM- postería y azotea con ocho departamentos de dos cuartos y servicios, vendo urgentemente en $2.400. Renta cuarenta pesos. Propietario: FO-1986.

$4.000 CASA MODERNA FRENTE tranvía, portal, sala, 3 cuartos, baño intercalado, comedor, $1000 solar Octava y San Francisco, cuartos madera. Informes Santa Emilia 92, Santos Suárez.

OPORTUNIDAD: CALLE VAPOR, propiedad antigua. Mide 22 de frente por 22 de fondo, buena renta. Precio: $25.00 metro. También, 27 y L, Vedado, mide 19.50 por 30; $25.00 metro. También calle Nueve y J, mide 25 por 22.66; $20 metro. Varias más. Marrero. Aguiar número 27. M-7774.

VENDO, URGENTE, MI CASA, MO- derna. Jardín, portal, sala y 3 habitaciones, comedor, hall, cuarto y servicio para criados. Precio de situación. No corredores. Informan en la misma. Rogelio López Pérez. Estrada Palma número 175, entre Gos y Sola.

RENTA SEGURA 6 Y 3a ESQUINA fraile Sierra acabada de construir estilo moderno se vende alquilada o vacía precio económico, véala hoy sereno. Informa Abel Rodríguez Telf. FO-2212.

GANGA. 15 MINUTOS DE LA HA- bana, 5 líneas de guaguas, vendo casa mampostería portal, sala, 2 cuartos, baño intercalado, comedor, cocina, patio, $1,300. M-4888.

SE VENDE EN LA MEJOR SI- tuación del Vedado, calle D entre Línea y 11, frente a la Iglesia, un chalet de dos plantas con todas las comodidades de una residencia de lujo. Precio único $17.500. Para informes: Sr. Campa, teléfono: M-7650.

VENTAS

48 CASAS

CALLE PASEO (VEDADO)
Magnífica casa moderna acera brisa, jardín, portal, sala, saleta, hall, cuartos, saleta al fondo 1 cuarto servicios criados, 2 patios, garage, muy barata. Urge venta Lealtad 143, altos.

LA SIERRA, ENTRE 6 Y 8. MAGNI- fica casa, compuesta de portal, sala, hall, cuatro cuartos, baño intercalado, comedor al fondo, cocina, servicio de criados y garage. Precio: 6,500 pesos. P. de la Cuesta. Teléfonos A-8697 y F0-2419.

NICANOR DEL CAMPO. PRECIOSO chalet, compuesto de jardín, portal, sala, comedor, dos cuartos, baño intercalado, cocina, cuarto y servicio de criados, garage. En los altos: recibidor, dos cuartos, baño intercalado de lujo y terraza. Precio: $8,000. Puede dejar algo en hipoteca. P. de la Cuesta. A-8697 y F0-2419.

ALMENDARES, CALLE D, ESQUINA de brisa. Jardín alrededor, portal, sala, hall, recibidor, tres cuartos, baño intercalado, comedor al fondo, cocina, terraza sevillana, garage, cuarto alto con servicios. Una cuadra ómnibus rutas 30 y 57 y dos del tranvía. Precio: $6,000. P. de la Cuesta. Teléfonos A-8697 y F0-2419.

ALTURAS DE ALMENDARES. AVE. de la Paz y Ave. Tropical. Chalet. Jardín, portal, sala, hall, living-room, biblioteca, comedor, pantry, cocina, servicio auxiliar, cuarto de criados, de chauffeur con servicio, garage al fondo, traspatio, escalera de caoba. En los altos: hall central, terraza, cuatro cuartos, baño intercalado, pantry, terrazas. Precio: $18,000. Se deja la mitad en hipoteca. P. de la Cuesta. Teléfonos A-8697 y F0-2419.

VENDO RESIDENCIA LUJOSA EN Santos Suárez, fabricación de primera, techos monolíticos. Portal, sala, saleta, 4 cuartos, baño de lujo, comedor, decorado en oro y bronce, galería, pantry, cocina, servicio y criados, garage, patio y traspatio, $8.000. X-1694.

VENDO EN LO MEJOR DE LAW- ton Milagros 160, entre Octava y Acosta, punto alto, acera brisa, moderna y amplia casa, compuesta de portal, sala, comedor, tres cuartos, cocina, baño completo y patio: 2.900 pesos.

MANUEL CORREA
Compra y venta
De casas, solares, fincas rústicas e hipotecas.
Dinero sobre panteones, condominios.
Administración de Bienes, con garantía.
Campanario 90, bajos: A-6836.

ALMENDARES. CALLE 18 ENTRE entre Tercera y Quinta. Residencia de primera. Compuesta de jardín, portal, sala, hall, cuatro cuartos, baño completo, pantry, cocina, cuarto de criado, patio y garage al fondo. Precio: $4,700. P de la Cuesta. Teléfonos A-8697 y F0-2419.

AMPLIACION DE ALMENDARES.— Ave. 7a. y 12. Dos casas de citarón, monolíticas, fabricación de primera. Jardín, portal, sala, comedor, 3 cuartos, biblioteca, baño intercalado, cocina, pantry, dos cuartos de criados y servicios, garage al fondo. Mide 12x47. Se venden juntas o separadas. Precio: $5,500 y $6,000. Puede dejar algo en hipoteca. P. de la Cuesta. Teléfonos A-8697 y F0-2419.

ALMENDARES.—$3,200
Calle F entre 14 y 16. Compuesta de Jardín, portal, sala, galería, 2 cuartos, baño intercalado con agua caliente, comedor espléndido al fondo, cocina, lavaderos, garage, traspatio y pasillos laterales está vacía. Omnibus Rutas 30 y 57 calle asfaltada. Puede verse de 2 a 6. P. de la Cuesta. Teléfonos A-8697 y F0-2419.

ALMENDARES $3.200
Regalo preciosa casa, compuesta de jardín, portal, sala, galería, dos hermosas habitaciones, comedor al fondo, cocina, lavaderos, servicios de criados, pasillos anchos, garage, gran traspatio, está vacía, puede verse a todas horas. Calle asfaltada, una cuadra de la ruta 30 y de la 57, dos del tranvía. Calle F entre 14 y 16. P. de la Cuesta FO-2419 y A-8697.

VENDO CASA 206 METROS LAGU- nas 85 letra A dos plantas, entre Belascoaín y Gervasio 8,000 pesos no corredores. Dueño: Arturo, hotel Colonial Dep. 412 A-6914 de 12 a 1, solamente.

49 SOLARES

SOLARES BARATOS AMPLIACION Almendares gran calle 12 frente Iglesia, planta teléfonos, tranvías, desde $175 a $250 esquinas y centros; verlos diariamente. Informan: FO-2641, Sr. Dorado.

VERDADERA GANGA. VENDO UN solar, calle Estrampes, entre Luis Estévez y Estrada Palma, mide 12 por 58, total 695 varas. Precio último: mil pesos. Marrero. Aguiar 27. Teléfono M-7774.

EN LO MEJOR DE LA CALZADA de San Lázaro, se vende solar de 9x30. Precio: $36.00 metro; otro, calle Animas entre Soledad y Aramburo, de 10x15, a $18.00 metro. Más informes: J. P. Quintana e hijo. Chacón Núm. 23. M-8182.

VEDADO
Calle Paseo o sea la Avenida de los Alcaldes, se vende solar de esquina, con una medida de 1,581 metros. Precio de oportunidad. Urge venta, antes del día 15. Más informes: J. P. Quintana e hijo. Chacón 23, altos, Dpto. 3. M-8182.

VEDADO
Se vende solar calle Tercera entre A y B, con una medida de 13.66 por 50, a $8.00 metro. Más informes. J. P. Quintana e hijo, Chacón 23, altos, Dpto. 3. M-8182.

REPARTO MIRAMAR, 4,067 VARAS, esquina de sombra, en Tercera Avenida y Calle 22, a $3.10 vara, importa $12,607.70. Alberto Mendoza, Amargura 23. M-9494.

GANGA. VENDO EN 600 PESOS solar, terreno que mide 786 varas. Víbora, reparto Rubio, calle Avellaneda; otro frente campamento Columbia, en Avenida de las Palmas, solar de esquina mide 607 varas, $1.50 vara. Informan: Muralla 7, altos. Departamento número 1.

VEDADO: EL MEJOR Y MAS BIEN situado solar, propio para un buen edificio: $8.500. M-1072.

VEDADO, $8.50 VARA. ESQUINA DE sombra inmejorable, 31x40 varas, en el centro del Vedado. Urge venta. Teléfono F-2718. De 7 a 9 a. m. y de 1½ a 2½ p. m.

CASI REGALADO VENDO SOLAR esquina 15x38 Calzada Arroyo Apolo esquina Duany, lo más alto reparto La Lira, pegado chalet Castillo y Casa Socorro Mantilla, precio 468 pesos, costó $3.000. Dueño Hotel Pasaje, Prado 95. 8 a 10 y 12 a 1. Busto.

SE VENDE STEINHART Y ROBAU Reparto Buen Retiro, el mejor solar de esquina, frente a doble línea de tranvías, 31.25x44.82 1.400 varas. Informes: E. Canal, dueño, teléfono FO-2928

MIRAMAR: 7a. AVE. CERCA RELOJ vendo solar a $4 vara y esquina en la 5a. Ave. a $10 vara y rodeada buenas residencias. G. del Monte. Habana No. 84, M-2474.

M.E.C.D. 2016

VENTAS

49 SOLARES

PARCELAS EN EL VEDADO. EN LA calle A, 15x35, a $8.00 y otro más, cerca de Calzada 7.41x50, a $7.00. Teléfono M-1072.

CALLE 23. AUN QUEDA ALGO EX-cepcional. Se vende el mejor solar del Vedado, situado en 23 y Baños, (esquina de fraile) propio para residencia de lujo o gran casa de apartamentos, mide 50 por 36 metros. Diga a su arquitecto que le haga un proyecto de lo que allí puede hacerse y seguramente lo adquirirá, por sus grandes posibilidades de producir la más alta renta, dado el lugar privilegiado que ocupa. Para informes: Francisco Torres, Aguiar No. 35, altos. Telf. A-7830.

REPARTO MIRAMAR. ESQUINA DE sombra, en la Tercera Avenida y Calle 22, 1,564.42 varas a $3.25 vara. Importa $5,084.35. Alberto Mendoza. Amargura 23. M-9494.

MIRAMAR ESQUINA $4 VARA

Solar brisa 1564 varas situado 14 esquina 3a Avenida, también otros solares y parcelas desde $1500. Informan 8 esquina 3a Avenida Reparto Miramar FO-3306.

UNICA OPORTUNIDAD AMPLIA-ción Almendares esquina solar, Avenida Nueve y calle Once, mide 16x23, $1.000. También otro solar barato $1.90 vara. Marrero. Aguiar 27. M-7774.

SE VENDE A PRECIO EXCEPCIO-nal un solar en lo mejor de la Avenida de Acosta, Víbora. Informan: teléfono F-7234.

VENDO SOLAR ESQUINA ESTRADA Palma y Juan Bruno Zayas, 17.86x 23.58 varas, baratísimo; otro, Vedado inmediato 23, $3.300; Calle 11, Vedado, $5.75. Ortega. Teléfono I-3990.

VENDO VARIOS SOLARES EN LO mejor del Vedado, desde $7 metro. También muy baratos en Santos Suárez, Víbora y repartos. M-1072.

SOLAR DE ESQUINA

SOLAR DE ESQUINA, A $3.50. 47.60x23.80 varas, se vende, calle 4 y 11, Nicanor del Campo, cerca del paradero La Sierra. Aguila 118, altos. Teléfono A-6577.

LA SIERRA, ESQUINA DE FRAILE, Calle A, esquina a 8: 23.17x22.65 varas. Calle asfaltada, Rutas 30 y 57 y tranvías. Precio: $2.200. P. de la Cuesta. A-8697 y FO-2419.

COLUMBIA, CALLE 6a., ENTRE 1ra. y E; dos solares de 14x58, a $1.50 vara. Calle asfaltada, y a una cuadra el Paradero de Columbia, acera de sombra. P. de la Cuesta. A-8697 y F0-2419.

AMPLIACION DE ALMENDARES: Regalo, solar de 12x46. Calle 11, entre 4a. y 5a. Ave. Precio: $1.100. Otro, igual medida Ave. 7a., entre 13 y 14. P. de la Cuesta. Telfs. A-8697 y FO-2419.

VENDO SOLARES EN HABANA, Vedado, Santo Suárez, Víbora, La Sierra y Almendares. Baratísimos. Teléfono M-1072.

VENDO TERRENO EN PASEO Y 31, a $4.00 metro. Lo que hay fabricado en el terreno, que renta $85, se lo regalo. M-1072.

VERDADERA GANGA. VENDO UN solar, Víbora, calle Estrampes, entre Estrada Palma y Luis Estévez. Mide 12x58; también 24x58. $2.00 vara. Marrero. Aguiar 27. M-7774.

VEDADO, 18 ENTRE 15 Y 17. PRE-ciosa parcela de 14x36 metros. Terreno muy llano y firme. Lo regalo, en $5,000. P. de la Cuesta. Teléfonos: A-8697 y F0-2419.

SOLAR UNICO

Aguiar entre Progreso y O-Reilly. Mide 12x41 metros. Propio para un buen edificio. Precio: $37.00 metro. P. de la Cuesta. A-8697 y F0-2419.

REPARTO MIRAMAR VENDO LA mejor esquina fabrique su residencia alta, llana 28x30 varas precio económico, véala informa Abel Rodríguez FO-2212.

REPARTO MIRAMAR VENDO PARcela de esquina, parte muy alta, Séptima Avenida esquina a 26. Aproveche ganga, 29 por 30 varas. Precio situación. Informes: Abel Rodríguez, teléfono FO-2212.

REPARTO

Miramar

A bajo precio, vendemos un solar cerca de la Quinta Avenida.

Mendoza y Cía.

OBISPO NUM. 63

TELEFONO M-6921

REPARTO ZICH

ALTURAS DE LA HABANA

Lotes, solares y casas, a plazos cómodos, en el lugar más alto, fresco y saludable de la Habana. Precioso panorama de toda la ciudad. Agua, luz, Telf. Cuatro líneas ómnibus. Manzana de Gómez 211. Telf. A-6390.

MIRAMAR

Frente a parque y en solar de esquina, se vende casa acabada de construir. Gran confort y bonito estilo misión. Informan: calle 2 esquina a Tercera, Miramar. Precio: valor intrínseco terreno y fabricación.

SE VENDEN SOLARES EN EL RE-parto Kohly, primer Reparto salida Puente Almendares. También en el Vedado, calles 25, 27, 29, 30 y 32, precio de situación. Trato directo. Manzana Gómez 264.

50 FINCAS RUSTICAS

SE VENDE UNA FINCA DE 22 CA-ballerías, cercada de piedra, buen batey, todo de mampostería (provincia Habana), con buena aguada, mucho palmar y frutales, empastada de guinea y una caballería de monte. Informes: Vicente Candales. Aguila número 39, de 9 a 12 m y de 2 a 4 p. m.

500 CABALLERIAS $37.000

Urge vender, propia para crianza de ganado, ensenada costa norte, varios ríos fértiles, cercada toda, conductores para ganado, casa batey, más de 100 caballerías de Monte. Se llega al batey en automóvil. Próxima provincia Habana. 37,000 pesos y reconocer hipoteca moratoria, Gerardo Mauriz. M-7586. Metropolina 538.

VENTAS

50 FINCAS RUSTICAS

FINCAS

RUSTICAS

ASOMBROSAS GANGAS

Finca toda de cultivo, parte de la finca «La Caridad», situada en el Realengo de San Marcelino de Calderón, término municipal de Hoiguín, zona rica, con vía férrea. Se compone de 37 hectáreas. Precio al contado, sólo . . . $ 3.500

Finca de 27 y tres cuartos caballerías, con par de monte, con maderas preciosas, situada en el camino Sta. Cruz a Camagüey, fondo de Guaicanamar. Procedente de la finca sitio, nombrada «La Jagua», al contado $10.000

Finca de 261 caballerías. Lote A y B, parte de la hacienda «San Pedro», en el término municipal de Isla de Pinos. Precio al contado . . . $10.000

Estudiaremos cualquier proposición que se nos haga. Escríbanos o pase por la Oficina de Inversiones. Calle F número 34, Vedado, Habana, y le daremos más detalles.

VENDO UNA CABALLERIA CEIBA del Agua, tres cuadras carretera fabricada, arboleda, frutal, palmar, platanal cercada, terreno llano colorado, $3.000, facilidades. Juan Miguel Fernández, Vereda Nueva.

VENDO 5.000 MATAS CAFE, 1.000 mamey colorado, 700 mangos, 400 aguacate, 200 naranja china, toda clase árboles frutales. Luís Estévez No. 20 entre Cortina y Figueroa, Víbora Habana.

UNA GRAN FINCA

Caretera, 1 y media caballería casa lujosa mampostería, casas obreros, garage 4 máquinas muchos frutales, palmas, agua acueducto, luz. teléfono. Otra 1 caballería casa mampostería, frutales, palmas, pozos. $2,750. Lealtad 143.

HERMOSA FINCA

HERMOSA FINCA. SE VENDE CER-ca de Arroyo Arenas, media caballería, buena casa, muchos árboles frutales, 500 palmas; regadío, río y represa. Precio: $9.000. Aguila 118, altos .Teléfono A-6577.

51 ESTABLECIMIENTOS

SE ALQUILA UNA CASA DE ESTA-blecimiento y panadería tiene 2 hornos, mide 42 metros de fondo por 11.75 de ancho, muy buen punto, trato directo con la dueña San Rafael 91 entre Escobar y Gervasio Manuela Rey.

VENDO CAFE, FABRICA DE HE-lados y cantina. Venta: $60.00 diarios; 4,000, es lo mejor. Si no tiene el dinero, no pierda tiempo, pues es un gran negocio para hacerse rico. Informan: Galiano No. 125. Benjamín.

VENDO PANADERIA, EL MEJOR punto de La Habana, con dos hornos: $600.00. Informes: Benjamín García. Galiano 125, altos.

VENDO PANADERIA Y GALLE-tería, lo mejor de La Habana, 4 hornos: $6,000. Venta diaria: 100 pesos. Informes: Benjamín García. Galiano 125, café.

VENDO BODEGA CANTINERA; $1,200 pesos. Venta diaria: $40. ¡Pronto! Ganga: Vendo lechería, una vidriera tabacos y billetes, tipo kiosco: $490.00, por no poderla atender. Informes: Galiano 125, café. García.

BODEGA CANTINA EN $2,500

Calzada mejor de la Habana, patente pagada, mucha mercancía. Largo contrato, poco alquiler. Vea este negocio. Informes: San José y Belascoaín, café. Alvarez.

BAR FENOMENAL EN $8,500

En este giro no hay mejor. Vende $100 diarios y tiene $5,0000 de existencia. Informes: San José y Belascoaín, café. Alvarez.

LECHERIA EN $850.00

En esquina, a una cuadra Belascoaín. Vende $20 diarios. Alquiler: $23.00. Véame. San José y Belascoaín, café. Alvarez.

POR NO PODERLO ATENDER VEN-do una fábrica de muebles con aparatos y terreno; preparada para toda clase de trabajos. Precio razonable. Para más informes, llame I-6251.

VENDO 90 CAFES LECHERIAS DE todos precios; 80 barras; 60 cafés-cantina; 50 comercios; 10 cines; arriendo 4 cines; vendo 10 garages; vendo 10 casas de víveres finos y cantina; arriendo un café; solicito socio para café; otro para barra; otro para bodega. Recibo propiedades en pago o créditos, todas facilidades pago. Vendo 30 hoteles de todos precios. Vendo 10 fondas especiales y 2 tiendas de ropa. Dragones y Prado, café. M-4739. Sr. Yáñez.

SE CEDE POR DESCONOCER NE-gocio, bodega cantina Villanueva y drígüez, Luyanó. Tiene buen contrato, poco alquiler y buen local para familia. Informes la misma de 3 a 6 p.m.

SE VENDE UN PUESTO FRUTAS EN 4 No. 20 entre 11 y Línea, Vedado F-6029

VENDO CAFE CANTINA EN CALLE comercial, tiene contrato y altos para familia $3.500, una bodega cantinera surtida $750, arriendo una fonda. Villegas y Teniente Rey Vidriera Café Alfredo.

POR NO PODERLA ATENDER SE vende tienda de modas de niños en cuadra comercial. Para verla e informes Amistad 54. Telf. U-2258.

SE VENDE, POR NO PODERLA atender, fuente de soda, que vende de 10 a 12 pesos diarios, con muy poco gasto, en Monte 393, a media cuadra del Mercado Unico.

VENDO Y COMPRO BODEGAS, CA-fés, Lecherías, Restaurants, Hoteles. Llevo 40 años de vendedor de licores; conozco todas las bodegas y cafés. Véame: Carballo, Café 'La Diana». Aguila y Reina. 2 a 5 y 7 a 9.

APROVECHE OPORTUNIDAD DE adquirir magnífico negocio muy poco dinero. Vendo, por no poder atenderlo, equipo completo para la confección de las rodajas de papas fritas, marca «Margolles». Verlo a cualquier hora. A y 18. Rpto. Almendares. Ruta 28 por la puerta.

VENDO CANTINA, BODEGA SITUA-da en San Lázaro 309, esquina a Hospital. Precio módico. Informes en la misma.

SE VENDEN 2 FABRICAS VINO Y vinagre, en Columbia entre 18 y 20 frente Tropical.

VENDO BODEGA Y LA CASA PRO-pia en Consulado 5 Buena Vista, (Marianao) otra casa en la Víbora, compuesta de 2 cuartos, comedor, cocina, servicio y portal. Informan en Consulado esquina a 5, Marianao, a todas horas

VENTAS

51 ESTABLECIMIENTOS

VENDO CASA DE HUESPEDES CON 73 habitaciones en zona comercial en $3.000 un cafecito moderno en $350 una fonda en $150. Villegas y Teniente Rey Vidriera Café Alfredo.

SUAREZ, CAFE "EL CREDITO". VENDO, COMPRO Y CAMBIO

Bodegas, cafés, baratas, lecherías y toda clase establecimientos, casas solares y fincas Rústicas, dinero en hipotecas. Facilidades de pago. Informes gratis. Suárez, café «El Crédito». Belascoaín y Figuras.

GRAN NEGOCIO SE VENDE UN garage céntrico con contrato, poco alquiler, tiene tanque para gasolina y bomba 40 máquinas estorage. M. Dono Morro 7 precio: $2.000.

SE VENDE EN LUGAR INMEJORA-ble con gran venta gasolina, garage con estorage 25 máquinas. Poco alquiler. Dase en ganga por estar enfermo su dueño. Teléfono M-8869

53 AUTOMOVILES y ACCESR.

GENERAL MOTOR 2½ TNDS. SE vende o se cambia por uno más pequeño. Véase Cristina No. 58 Sr. Sánchez.

VERDADERAS GANGAS EN AUTOMOVILES

CHEVROLET.
PONTIAC.
BUICK.
CHRYSLER.
STUDEBAKER.
DODGE.
FORD.

OQUENDO 1

U-1774

TENGO VARIOS MILES DE PESOS en accesorios de automóviles nuevos; lo doy en ganga por retirarme del negocio. Alberto Cuervo. Edificio Metropolitana 342. M-2808.

SE VENDE UN AUTOMOVIL MAR-ca De Soto, de 4 puertas, 4 gomas nuevas, de 5 pasajeros. Perfectas condiciones. Informan, calle 9 No. 48, entre F y Baños. Vedado.

URGE VENDER CHEVROLET 1930, cerrado, cuatro puertas, pintura preciosa, motor garantizado toda prueba, tiene radio; véndolo $250.00. Verlo es comprarlo. Apodaca 46, bajos; esquina Suárez.

PRADO 7

AGENCIA BUICK

M-3876

Buick 1930, 7 pasajeros, 6 gomas, banda Blanca Good Year, seis capas sin estrenar, muchos accesorios, radio, etcétera.

Dodge 1935, modelo convertible, lujo y sport, 6 cilindros, gomas, pintura y fuelle igual que nuevos.

Buick 1935, 7 pasajeros, vestidura cuero, 6 gomas nuevas, 6 ruedas, está como nuevo. Es un automóvil de lujo.

Buick 41-1936. Techo acero, vestidura cuero, baúl en la carrocería. Muy bien cuidado, poco recorrido.

Packard, coupé, convertible, modelo especial, 2 pasajeros, con asiento auxiliar, propio para señorita o joven sportman. Precio atractivo.

Nuestra exhibición permanece abierta de 8 de la mañana a 10 y media de la noche.

Si desea comprar un buen automóvil

VISITENOS

TRAILER AEROCAR NUEVO, COM-pletamente para 10 pasajeros, asientos de mimbre y ventanillas de cristal, para adaptarlo a un carro de paseo, se vende en ganga y facilidades. Agencia Ford de Marianao.

SEDAN PLYMOUTH, 4 PUERTAS, está magnífico y con buenas gomas, a precio fantástico. No deje de verlo. Agencia Ford de Marianao.

CAMION GMC, 1935, DE UNA Y ME-dia toneladas en chasis con gomas dobles, muelles auxiliares, muy buenas condiciones, ideal para transporte. Tiene poco uso. Agencia Ford de Marianao.

CAMIONCITO FORD DE REPARTO, propio para tintorería o panadería, a toda prueba y muy barato. Agencia Ford de Marianao.

SEDAN FORD, 1931, PARABRISAS inclinado, en flamantes condiciones y a un precio muy barato, con facilidades de pago. Agencia Ford de Marianao.

CUPE FORD 1935, ESTA COMO NUE-vo y a toda prueba propio para vendedor o particular, a un precio atractivo. Agencia Ford de Marianao.

SEDAN FORD 1935, 4 PUERTAS, DE vestidura de cuero, acabado de pintar. Se vende en $500, con facilidades de pago.

GANGA. BABY PACKARD DE CUA-tro puertas, especial para playa o piquera. Precio de oportunidad, $100. Oquendo número 1.

AUTOMOVILES. — SE VENDE ROY Roces 7 y 5 asientos, $500 y $350. Buick cuña 4 asientos $280; Hodsmobile cuña cerrada, 4 asientos, $250; Chevrolet 4 puertas $600; Cadillac cerrado 7 asientos $355. Garage Doval. Morro 5 A Habana.

VENDEMOS VARIOS CARROS CE-rrados 4 puertas y abiertos, aquí hay los que usted busca, marca, año, mecánica, goma y pintura. Se toman carros en cambio y muy buenas facilidades de pago. Latour, Zanja y Lucena.

VENDEMOS DISTINTAS MARCAS camiones, cerrador y abiertos, 2 y media a 3/4 tonelada, aquí hay lo que usted busca, gomas de aire y maciza. facilidades de pago. Visítenos. Latour, Zanja y Lucena.

VENTAS

53 AUTOMOVILES y ACCESR.

SE VENDE UNA CUÑA FORD CO-mercial en buenas condiciones, informes Armando, en Nueva del Pilar 31, Armando.

VENDO CHRYSLER 29 CERRADO, muy buenas gomas y pintura, hace 28 kms. se da prueba $120. General Lee y Bruno Zayas, Víbora. Sr. Suárez, Carnicería.

OPORTUNIDAD

Pontiac 1935 y Chevrolet 1936, cerrados, 4 puertas, flamantes. Precio de verdadera ganga. Garage Beba. Barcelona casi esquina a Galiano.

SE VENDE UNA MOTOCICLETA «H. Davidson», en buenas condiciones, con su sidecard de reparto, propia para comercio, en $60.00. Informes: Benavides 5, esquina a Remedios, Jesús del Monte.

POR EMBARCAR VENDO FORD 1937 convertible De Luxe; muchos accesorios, casi nuevo. Solo 4,000 kilómetros uso. Véame Hotel Monserrate. Mr. Mooney.

VENDO AUTOMOVIL CHRYSLER, cerrado 5 asientos, pintura fábrica 4 gomas nuevas de 6 capas, chapa particular, tiene poco uso, costó 3.000 pesos, en $250.00. Balado, Villegas No. 3

FORD CAMION DEL 29 CARROCE-ría cerrada para reparto de galleta, Güira de Melena. Luz No. 42.

ESTO SE ACABA!..

Automóviles de uso en perfecto estado.

CHRYSLER
PLYMOUTH
PACKARD
CHEVROLET
FORD - DODGE
CORD, etc.

VENGA HOY MISMO Y ESCOJA EL SUYO

Motores S.A.

Agentes exclusivos de:

CHRYSLER - PLYMOUTH y camiones FARGO.

27 y Espada. Habana.

VENDO CHEVROLET TURISMO bien equipado listo para trabajar, lo doy barato. San Miguel 179 entre Marqués González y Oquendo.

CUÑA WHIPE OVERLAND, MUY económica, trabajando, propia para vendedor, cobrador, etc. Zapata 23 entre A y Paseo, Garage.

SE VENDE UN LINCOLN EN IN-mejorables condiciones. Véalo en Finlay 143: U-3163.

54 MAQUINARIAS

TUBERIA PARA REGADIO. SE vende gran cantidad tubería nueva especial calidad de 1 y media pulgadas. Se garantiza como inmejorable. Verla: Agua Dulce y San Indalecio teléfonos A-8700 e I-6762.

FAMILIA, VENDE LUJOSO COME-dor Renacimiento, $85; cuarto tres cuerpos, último estilo, butacón tiradores largos, $125, nevera eléctrica, recibidor, espejo, $45, lámpara madera. Salud 54, entre Lealtad y Escobar.

SE VENDE TRACTOR CARTERPI-llar de estera 2 toneladas de gasolina, perfecto estado funcionamiento, precio razonable. Informan: Galiano 15, Habana.

SE VENDEN 2 MEZCLADORAS, 2 elevadores, 1 molino de martillo con su polea y motor, varios motores eléctricos propios para comercio de forraje. Informan Ayestarán No. 1, teléfono U-1129.

VENDO FREZADORA, TORNOS, prensas taladros, segueta eléctrica, recortador, guillotinas y demás herramientas, taller toda maquinaria moderna, véalas San Lázaro 167, teléfono M-3402.

PLANTA LUZ DELCO VENDO MUY barata 50 luces, funcionando perfectamente. Instalada en la finca «Eva», kilómetro 3 carretera de la playa Baracoa, Bauta.

BOMBAS NEPTUNO. POR MENOS dinero compra lo mejor. Reparaciones de bombas y motores. Enrollados. La casa de los motores. Egido número 39. Teléfono M-4504.

URGE VENTA MOTOR «GENERAL Electric 5 H. P. 110-220 volts., 1725. R. P. M. Informes Sr. Ruiz. San Joaquín No. 71. De 11 a 1 y de 5 a 6

VENDO PLANTA DE HIELO YORK 1, 2, 3 y 4 toneladas. Molinos para cacao, maiz y sal. Nordid 6 mazas 24 por 9. Bombas Triplex P.P. 450 galones p.m. Donkeys duples 1, 2, 3, 4, 5, 6 y 12 pulgadas. Cortina Salmuera y expansión directa. Pailas de cobre, tachos y bombas de vacío, máquina de vapor 10 y 100 H. P. Cepillo 4 caras Fay. Escopos de barrena cadena. Turbinas 2, 3, 4, 5 y 6 pulgadas. Croches 26, 60, 150 y 200 H.P. Compresor de aire 4x4 y 6x6. Motor de petróleo M. W. M. Disel 120 H. P. y 75 H.P. Winches de vapor eléctricos y de mano. Correas y poleas, diferenciales 3, 4, 6 y 10 toneladas. Motor eléctrico 150 H.P. 720 revoluciones. Tijera y punzón para herrería. Camión White volteo. Planta de éter. Manila No. 12 Cerro. Hilario García. I-5619.

TURBINA —VENDO TURBINA DE 10x8 acoplada a un motor de 250 H.P. General Electric. Completamente nueva. Felix Vila 26 y 31 Vedado

CONTRATISTAS-ARQUITECTOS

Precios reducidísimos: mezcladoras concreto, winches gasolina eléctricos vapor; bombas de agua; cortadoras cabillas; diferenciales; torre hierro, distribución de concreto; camión de volteo Brockway y herramientas: M-3193 de dos a seis p.m.

SE VENDEN 2 CLUTCHS PARA motores Uno de 2 pulgadas, 3 7/16 de discos. Un motor Westhinghouse de 20 K. Corriente directa, varias poleas. Félix Vila, calle 26 y 31.

VENDEMOS MUY BARATAS DOS prensas hidráulicas de fabricación española de 500 y 300 toneladas. Almeida y Cía. 10 de Octubre 175 Telf. X-2455.

VENTAS

54 MAQUINARIAS

VENDEMOS MUY BARATOS MO-tores eléctricos de petróleo, poleas, pedestales, ejes trasmisores, cajas de bolas y rolletes de todas medidas. Almeida y Cía. 10 de Octubre 175. X-2455.

SE VENDEN MUY BARATOS TRACtores Fordson, arados, sirause cultivadoras Avery, motores y bombas de todas clases. Almeida y Cía. 10 de Octubre 175. X-2455.

56 MUEBLES y PRENDAS

VENDO JUEGO CUARTO 3 CUER-pos, arte moderno, $35; otro, $65; uno finísimo enchape, baratísimo. Sala moderno, $35; comedor Renacimiento, sillones sueltos. Monte 384 y San Joaquín

POR EMBARCAR SE VENDEN TO-dos los muebles de la casa calle Calzada No. 139 entre 14 y 16 en el Vedado (bajos) Pueden verse de 2 a 4 p.m. Informan F-2755.

FAMILIA VENDE MAGNIFICO cuarto caoba 3 cuerpos última moda completo $160.00, comedor renacimiento idem, $125.00, recibidor tapizado, objetos arte, lámparas, todo como nuevo. Prado 47, altos.

FAMILIA VENDE LUJOSO CUARTO último modelo tres cuerpos butacón tiradores carey $125, regio comedor renacimiento tipo Bargueño baratísimo sala fino $40. Concordia 127 Belascoaín y Gervasio.

FAMILIA URGE VENDER JUEGO cuarto 3 cuerpos intacto, $28, otro $39; otro regio $70; sala $30; comedor, $38; todo nuevo moderno. Estrella 167 bajos, esquina Gervasio.

PARTICULARES: HOY MISMO UR-geme vender juego cuarto 3 cuerpos, nuevecito, $29; otro $40; otro regio, $75; sala, $55, comedor, $40, todo intacto. Escobar 9, bajos. San Lázaro y Lagunas.

VENDO JUEGO CUARTO MODERNO en $35; otro mejor 3 cuerpos $50, comedor, sala, caoba modernista. Piano, estudios, $20. Lámparas. Calzada de Jesús del Monte 27, altos, cerca Esquina Tejas.

VENDO A PARTICULAR UN JUEGO de cuarto caoba con chiforrober tres cuerpos y regio butacón tapizado. Benjumeda 8, entre Nueva del Pilar y San Carlos.

MAQUINA «SINGER» DE OVILLO central, en perfecto estado, $25.00; otra, eléctrica, ovillo central, $30.00. Prado 31, bajos, entre Refugio y Genios.

POR EMBARCAR VENDO URGENTE dos juegos de cuarto, comedor Renacimiento Español, juego de sala completamente nuevo. Pasaje Agustín Alvarez 1, entre Oquendo y M. González, entrada por Desagüe.

VENDO LUJOSO JUEGO CUARTO, con chitorrober, tres cuerpos; comedor, estilo Adams, tamaño grande; piano, dos butacones, lámparas, adornos. Virtudes 122, altos, entre Gervasio y Escobar.

POR EMBARCAR VENDO REGIO juego caoba completamente nuevo, $95.00, con chiforobe, $115; otro cedro $70. Gervasio 61 entre Neptuno y San Miguel.

CASA PARTICULAR POR EMBAR-car vende juego de cuarto 7 piezas poco uso de 3 cuerpos y dos máquinas Singer ovillo central, una $18 y la otra primera oferta. Belascoaín No. 52 bajos al lado de la Escuela de Medicina.

SE VENDE UN JUEGO DE COMEDOR Renacimiento grande y un recibidor grande. Informan y se puede ver en la calle O No. 8, edificio Piloto, de 2 p.m. a 6 p.m.

VENDO JUEGO CUARTO 3 CUER-pos, $35.00, otro 8 piezas lunas grandes sala, espejo colgado $32, camas $4.00, sillas, aparador escaparates. Maloja 81 San Nicolás y Manrique.

VENDO APARADOR DOS CUER-pos tamaño grande para hotel, 15 mesas mármol 45 pulgadas largo, mostrador, nevera y otros enseres por desocupar el local. Lealtad 122

VENDO REFRIGERADORES WES-tinghouse de 4 y 6 todo de porcelana, completamente nuevo con un año de garantía, informa Medina, Infanta 52 esquina a Desagüe, teléfono M-6931.

GANGA DE MUEBLES

Por $60 un renacimiento español, $65 un arte moderno grande $70, un bargueño $29, juego sala 9 piezas todo de caoba y nuevo. Monserrate No. 43, frente al Polvorín Telf. M-2166

NEVERAS

Reconstruidas y garantizadas de todos tamaños y precios. Refrigeradores de uso de todas marcas. Dionda, Infanta 52½, entre Desagüe y Benjumeda, Telf. U-3968.

REFRIGERADOR GENERAL ELEC-tric, casi nuevo, se vende muy barato. San Pablo No. 18 A-9367.

GANGAS A GRANEL

Necesita muebles y adornos alta calidad para su hogar? Visítenos. Juegos cuarto modernos; Sala idem.; Renacimiento, Arte Nuevo, Inglés; Salón dorado, tapices O-Bruzon, Liwin-room enchapado con estufa-cantina modernísimos; otros tallados en caoba; Comedor «Renacimiento» suntuosísimo; otros desde $70.00; francés enchapado en «R. Tuya» bargueño hecho a mano estilo «Gótico». Parabán cuero repujado; Butacones cuero; Libreros; Burós; Máquinas escribir; objetos porcelana fina, jarrones, juegos café plata fina; juego cubiertos, tarjeteros; Relojes de pie y soberbio trío de 0nix, mármol, estatuas en bronce originales, cuadros, tapices, alfombras, joyas finas, lámparas, apliques, «Trianón», Renacimiento Arte Nuevo, etc., por la tercera parte. Economice, defienda su dinero visitando

"LA REGENCIA"

Suárez 8 y 10. Telf. A-6628

JUEGO DE CUARTO, $20.00, MO-derno, es de cedro, su barniz, luna y bastidor, nuevos; otro 2 cuerpos, completamente moderno. Lo damos barato. Embarco. Sitios 40, entre San Nicolás y Rayo.

¡EMBARCO! VENDO JUEGO CUAR-to moderno, $20:; otro 3 cuerpos, $30 y uno completamente nuevo, tiradores carey fino, lo regalo. Trato particulares Benjumeda No. 11, bajos. 2 cuadras Belascoaín.

FAMILIA VENDE JUEGO CUARTO $65, caoba $135 finísimos, modernos comedor $45.00. Renacimiento 65 pesos. Sala $35, librero $12.00. Radio Grunow $40 onda corta. Sitios 111, Campanario y Lealtad.

MUEBLES CLASICOS Y NOVISI-mos estilos, de lujo y modestos, especialmente enchapados. Famoso refrigerador «Apex» que se paga con lo que ahorra. Maravilloso radio «Silvertone-Colonial», el de mayor alcance y la voz más clara. Visiten nuestros almacenes y exposición permanente. Aprveche las grandes rebajas de precios, al contado y a plazos. La Casa Ruisánchez. Angeles 13 y Estrella 23 al 31. Telf. M-2024. Sucursal: La Colonial, Reina 111, teléfono: A-9321.

VENTAS

56 MUEBLES y PRENDAS

VENDO GRAMOFONO GABINETE, con buenos discos, y nevera; se dan baratos. Villa Ofelia, B entre 12 y 14; Reparto Almendares.

LIQUIDO: 20 JUEGOS CUARTO, 3c., $35; sala, $15; comedor, $30; coquetas, $3; mesas corredera, $3; camas y cunas hierro, $2. «El Arca de Noé». Monte 298.

$5.00

$5.50

Estos preciosos modelos con máquinas garantizadas, pueden ser solicitados desde cualquier parte de la Isla, mandando 20 centavos más para franqueo, a la Joyería y Optica «Versalles». Prado 109. Teléfono A-6613. Lorenzo del Toro.

LA CASA INGLESA

SALUD Nº 9 ESQ A RAYO

TELF. M-7179

LAMPARAS Y EQUIPAJES

Juego comedor Renacimiento: $65.00; cuarto, desde $20.00; sala: $28.00; sillones de portal: $9.00 par. Tenemos todo lo que usted necesite en muebles. Compramos, vendemos y cambiamos. Visítenos y será nuestro cliente. **«La Casa Inglesa». Salud número 9, esquina a Rayo. Teléfono M-7179.**

ORO, PLATA Y PLATINO

Compramos en prendas de todas clases, objetos de plata, bandejas, platos, escribanías, cajitas, juegos de café y cubiertos, etc. No importa que estén rotos. Rosarios de oro y plata, brillantes, esmeraldas, zafiros y rubíes finos

CARBALLAL Y HERMANOS

San Rafael 138, entre Gervasio y Belascoaín. Telf. U-5744.
Pagamos bien y vamos a domicilio

LA GANGA DE ESTA SEMANA

Juego mimbre	$40.00
Juego de cuarto, 3 cuerpos	55.00
Nevera eléctrica, moderna, "Kelvinator"	60.00
Recibidor inglés, tapizado .	80.00
Juego sala, dorado	60.00
Comedor Renacimiento, cueros	70.00

Lámparas, faroles Aplis, butacones, juegos sueltos e infinidad de objetos más.

EL RAS...

(No cobra lujo)

Zanja 52 y Angeles 6.

U-1800 Y A-8300

ANTIGUEDADES y OBJETOS

De Arte: crucifijos de tallas admirables, cuadros de mérito, bandejas, juegos de café, cubiertas, candelabros, escribanías, jarras, palanganas y otras cosas. Toda plata legítima. Alhajas antiguas y modernas en profusión, a precios reducidos.

CARBALLAL HERMANOS

San Rafael 138, entre Gervasio y Belascoaín. Telf. U-5744

REGALAMOS MUEBLES

En Neptuno y Soledad, «El Fénix», casa acabada de abrir, con los juegos más lindos para cuarto, comedor, sala o recibidor y piezas sueltas para todos los gustos. Adquiéralos.

A PLAZOS COMODOS

Al contado, gran liquidación. También compramos y cambiamos, tomándolos en fondo. Llame: U-1360. Vea esta casa antes de cerrar negocio.

"EL FENIX"

Picos, Corballido y Compañía,
Neptuno núm. 235, esq. a Soledad
Telf. U-1360

MueblesBaratos

Liquidación permanente de Radios, Juegos de Sala, Cuarto y Comedor. A VERDADEROS PRECIOS DE GANGA

VENGA A VERNOS EN SEGUIDA

AHORRARA DINERO. FACILIDADES DE PAGO. TOMAMOS SUS MUEBLES A CAMBIO

"LA CASA LOPEZ"

BELASCOAIN 76
ENTRE JESUS PEREGRINO Y POCITO
TELEFONO U-1541.

MUEBLES EN GANGA

Juegos cuarto: $30.00; idem, 3 cuerpos: $40.00; sala, $15.00; comedor: $30.00; escaparates: $9.00; con lunas, $15.00; mesas correderas: $4.00; aparadores: $6.00; 6 sillas y 2 sillones $10.00; neveras: $10.00; máquinas de coser y escribir. Se cambian y compran toda clase de muebles, pagando más que nadie

«LA PRINCESA»
San Rafael 107, entre Escobar y Gervasio
Telf. U-5926

SE VENDE PRECIOSO JUEGO DE sala, modernista. Cárcel 19, altos. De 2 a 5 p. m.

VENTAS

56 MUEBLES y PRENDAS

CASA TIMONER. MONTE 88. APROveche juegos de cuartos $25.00, $35.00, $55.00. Juegos de comedor $35.00, juegos de sala tipo grande, $35.00. Aparadores y camas modernas $6.00

FAMILIAS. GANGA, VENDO JUE-gos cuarto de 3 cuerpos, completos, $98; otro, $115; otro, $140; comedor Renacimiento Español, $70; Arte Moderno, $50; juego sala, 9 piezas, $40; recibidor, $42; living-room, $98.50. No pierda esta oportunidad. San Nicolás número 63, al fondo de La Epoca».

LIQUIDO SILLONES PORTAL, TAburetes, sillas tijera. Otros muebles. Sala, cuarto, comedor, radio, alfombra, coculleras. Cambio por máquina Singer. Salud 47 entre Manrique y Campanario. A-9909.

VENDO UN REFRIGERADOR MAR-ca Westinghouse, en O-Reilly núm. 96, bajos.

LA UNIVERSAL

Gran liquidación de muebles al contado y con facilidades de pago. Juegos cuartos 3 cuerpos, juegos comedor Arte Moderno y Renacimiento, juegos de sala y recibidor. Precios más bajos que ninguna otra casa. Visítenos y se convencerá. San José 87, entre Gervasio y Escobar. U-2101.

MUEBLES:, VENDO REGIO CUAR-to 3 cuerpos, arte moderno $75; otro finísimo $120; otro 2 cuerpos, $30 sala modernista $35; comedor Renacimiento $60; sillones portal, San Nicolás 144, Reina.

"La Predilecta"

LA CASA QUE NO COBRA LUJO

REALIZAMOS

Enorme surtido de lámparas, de todos estilos: cuadros, adornos de porcelana, bronce y marfil, objetos para regalos. Aprovechen las gangas que estamos liquidando, San Rafael y Oquendo, al lado del bar: U-2530.

LA CASA DE MON

Herniólogos de garantía.
(67 años de establecidos)

El braguero patente «Mon», contiene cualquier hernia: es inoxidable y puede bañarse con él puesto.

Cojines de aire franceses, descensos de estómago, colon y riñones. Nuestras fajas medicinales, son las recomendadas por los señores médicos.

Escríbanos o visítenos,
Neptuno 177½. Telf. U-2534.

SALUD 11

Necesito dinero. Visítenos. Regio juego cuarto, 2 y 3 cuerpos, sala, comedor, recibidor, neveras, sillas, sillones, lámparas, livingroom, tapizados y rejillas.

EQUIPAJES EN LIQUIDACION

Vidrieras de refrigeración completa, 500 sillas de Viena, banquetas de bar, mesas de café; aparato eléctrico de café, puro aroma; oficinas, regio juego despacho, libreros, burós, sillas, caja hierro, archivos, contadora, vidrieras, máquina de coser y escribir, equipo de refrigeración, fuente soda, 120 pupitres, 50 sillas de barberos.

COMPRO, VENDO Y CAMBIO

Antes de comprar, visite esta casa y compare precio

SALUD 11: M-9136

OBJETOS DE ARTE, JOYAS

A precios increíbles liquidamos todos los objetos propios para regalos

"LOS TRES HERMANOS"

Consulado 94 y 96.
M-3534.

MUEBLES A PLAZOS

Juegos cuarto: $8.00 fondo; sala: $5.00 fondo; comedor: $8.00 fondo. Cambiamos muebles. Tomo en fondo. Precios sin competencia.

"LA VICTORIA",
Monte 193. Telf. M-7458.

MUEBLES EN GANGA

Juegos de cuarto Arte moderno: $4.00 mensuales; comedor, caoba, último estilo: $3.00 menstrales; sala a recibidor, modernísimo: $3.00 mensuales; juego de cuarto tres cuerpos, caoba, últimas creaciones: $5.00 mensuales. Precios muy bajos.

"LA EMINENCIA" NEPTUNO 188
Entre Gervasio y Belascoain, U-2427

57 UTILES de OFICINAS

SE VENDE UNA MAQUINA DE ES-cribir Remington, nueva, muy barata. Romay No 59 Habana.

VENDO Y COMPRO: PUPITRES, máquinas dte escribir, sumar, calcular, muebles de oficinas, cajas de hierro, archivos, satélites, Kardex, juegos recibidor. Compostela 43, entre Progreso y O-Reilly, Teléfono M-8081.

CAJAS HIERRO Y ARCHIVOS

Compro y vendo máquinas de escribir, sumar, calcular, mimeógrafos, pupitres y toda clase de muebles para oficina, Kardex, tarjeteros, satélites, juegos de recibidor. Compostela 43, entre Progreso y O-Reilly. M-8081.

REALIZACION

MIMEOGRAFOS EDISON DICK

Calculadores Monroe y Marchant Máquinas de sumar y escribir. Archivos "Steel-Age" y Gabinete Kardex, Cajas de caudales, mesas, burós todas clases, contadora National.

LA NACIONAL, VILLEGAS No. 93 entre Teniente Rey y Amargura. Teléfono A-9915.

MUEBLES DE OFICINA COMPRO Y VENDO

Máquinas de escribir, sumar y calcular, mimeógrafos, adresógrafos y muebles de oficina; fluses y capas, a $2.00. Monserrate 39 y Parque de Zayas. Telf. A-8054.

VENTAS

57 UTILES de OFICINAS

MAQUINAS DE ESCRIBIR

Liquido un gran lote, hay Underwood Remington 10, Royal, Wanderer, Smith, Broos y otras marcas a escoger desde 15 pesos, también varias portátil modernas y varias máquinas de sumar y calcular, véalas a todas horas en Merced 66, altos, M-2991.

COMPRO Y VENDO: MAQUINAS coser y escribir, cajas registradoras, archivos, cajas caudales, máquinas calcular de todas marcas, burós, mesas planas, mimeógrafos y adresógrafos. "La Nacional", Villegas número 93: A-9915.

BOLSA DE MUEBLES

DE OFICINA

Muebles de acero ARTMETAL, muebles de caoba sólida; tarjeteros de control visible, Postindex; máquinas de escribir, L. C. Smith y Corona, portátil; máquinas de sumar «Corona»; relojes marcadores, Cincinnati;

MIMEOGRAFOS Y ADRESOGRAFOS

Compostela 53 y 55, entre Obispo y Obrapía. A-7744.

MAQUINAS ARCHIVOS

BUROS
CAJAS
PUPITRES

Materiales de Colegios
DINERO Y JOYAS

Fluses y capas a $2.00, procedentes de subastas.

"LA HISPANO CUBA"

Monserrate y Parque Zayas. Telf. A-8054.

59 RADIOS

ADQUIERA SU RADIO DE ONDA corta con 2 pesos de entrada Nuevos y garantizados. «El Arte Moderno», San Nicolás 63, entre Neptuno y San Miguel.

VENDO RADIO PHILLIPS, 1936, GA-binete, nuevecito, toda onda, demuestro costó $225.00. Philco, $35.00; Belmont, $10. Majestic, Grunow y varios otros. Facilidades. Calzada Jesús del Monte 27, cerca Esquina Tejas.

RADIOS VICTOR 1936 ESPLENDI-das voces, $18; un onda corta tubos metálicos, Víctor 1937, tres bandas $38; otro 2 bandas, Víctor $30. Monte 384 y San Joaquín.

60 INSTRMENTOS de MUSICA

VENDO PIANO ALEMAN, (KAL-man-Gors). Americano Howard. Cambio por máquina Singer o escribir o por lo que tenga. Me estorba. Salud 47 entre Manrique y Campanario

POR NO NECESITARLO VENDO a primera oferta razonable gran piano acreditada marca J. L. Stowers precioso mueble, vendo verdadera ganga. Manrique 1 D, San Lázaro y Lagunas.

SE VENDE MUY BARATO, MAGNI-fico piano nuevo, Llame al M-7118 y le informarán.

MAGNIFICO PIANO BOISSELOT, CO-mo nuevo se vende calle 6 y 11 tercer piso No 1, Vedado.

MAGNIFICO PIANO S. H. HOWARD de la Casa Stowers, caja de caoba, a prueba de comején, se vende muy barato. Informes M-8815.

La Predilecta

LA CASA QUE NO COBRA EL LUJO

Tenemos el piano que usted necesita, propios para profesionales, personas de gusto y estudiantes. Gran surtido de las más famosas marcas europeas y americanas. Absoluta garantía. Traiga experto. Facilidades de pago. Desde $1.00 semanal. Alquiler: $2.00 mensual. San Rafael esquina a Oquendo, (al lado del bar). Telf. U-2530.

EN MAGNIFICAS CONDICIONES SE vende un piano cuarto colaW de palisandro, puede verse de 8 de la mañana a de la tarde en 29 número 37, entre F y Baños.

ANTES DE COMPRAR SU PIANO, visite «La Internacional». Esta casa cuenta con un surtido de pianos alemanes y americanos, de las más famosas marcas. Facilidades de pago. San Rafael 57, esquina a Campanario: A-6100.

SEÑORA? NO PIDA OPINIONES. Su primer pensamiento es el mejor. Enseñe a su hijita piano, y la llenará de nobleza y encantos femeninos, muy elevados. Vea este Kàllmann alemán, barato. Dragones frente al teatro Martí.

AFINADORES

$2.00 SOLAMENTE LE CUESTA afinar su piano, poniendole cuerdas gratis siendo pocas las rotas, reparaciones irandes baratísimas. Oiga tocar al afinador lindas piezas. Oscar, teléfono X-1049.

AFINE SU PINAO POR $2.00, CON toda garantía y seguridad. Manuel Domínguez afinador-mecánico, graduado en la Escuela «Danguard», de New York, Taller de Reparaciones. Dragones entre Prado y Zulueta. Teléfono M-3040.

61 DE ANIMALES

SE VENDEN 30 POLLITOS CATA-lanes a 35 cts., 5 gallinas Leghorn blancas y dos chivitas de 4 meses en cuatro pesos 17 y 20. Barbería Vedado.

Caballos Finos y de Trote

Vendemos a precios razonables. Varias jacas de 7 cuartas, finas, de paso y tres de trote, de 7½ cuartas. Tres caballos sementales de raza y tres yeguas excelentes, también de razas. Varios ponys. Picadero Miramar. Teléfono F0-2178.

M.E.C.D. 2016

VENTAS

61 DE ANIMALES

AHORA PUEDE USTED ADQUIRIR aves de la mejor calidad al menor costo. Tengo a la venta muy buenas parejas y tríos Plymouth Rock Blancos y Perdices rebajados de precio. F. González, Talleres Ciénaga, Calzada Cerro y Avenida A, Rancho Boyeros.

VENDO A PRECIO DE SITUACION: mulos, carros y arreos, de todas clases caballos, mulos de monta y Pony, 4 potros sementales, 7 y media cuartas, bonito color; 40 mulos criollos, domados, de monta y cerreros carros cerrados, para lecheros y un burro semental, criollo; una cesta de mimbre, con sus arreos, montura y una Pony. Domingo Jarro, Marina y Atarés. Jesús del Monte: X-1876.

PERRITO POMERANIAM, DE TRES meses, muy fino, se vende barato. Informes por teléfono FO-2378, después de las 12 del día.

62 OBJETOS VARIOS

SE VENDE BARATO UNA PESA mostrador 500 libras, una corchadora, una Capsuladora eléctrica, un reloj de pared prande propio para almacén o taller, una mesa escritorio para contabilidad. Se vende parcialmente o junto. Informes Teniente Rey 26, bajos esquina a Cuba.

ARMATOSTE VIDRIERA Y MOSTRADOR, todo de cedro mármoles y espejos, para su bodeguita, su puesto o su cafecito. Urge venta, todo en 40 pesos, ni un centavo menos. Véalo en la calle 5a esquina a 14 por 5a al lado del tren de bicicletas «El Niágara», Reparto Almendares. El carro de Playa lo deja en la misma esquina.

REMATAMOS MOTOCICLETA REPARTO, tostador café, molino café, caja caudales, motores eléctricos, caja contadora, máquinas escribir, sumar, lámparas, radios, ventiladores, cines, películas, compresor Frigidaire comercial. Egido 18.

APARATO DE ENCORCHAR EN buen estado. Se adapta botellas, medias etc. Fabricantes de Licores, Embotelladores de Vinos y otros productos de gran utilidad. Se vende barato por no utilizarse. Puede verst 2 No 4 Víbora)

GANGA. SE VENDE UN YACHT DE recreo de 28 pies con cabina y dos literas. Especial para pesquería, completamente nuevo. Se puede ver en la calle 11 y el Río Almendares. El Faro. Vedado. Iuformes teléf M-9360

SE VENDEN ASIENTOS PARA OMNIBUS usados. También vendo chasis y ómnibus propios para Colegios. Informan en Franco y Benjumeda. Teléfono U-1934.

SE VENDEN LOS ENSERES DE una bodega, 1 Frigidaire y 2 neveras, se alquila el local para carnicería o café. Tejadillo 6.

LANCHA DE RECREO. SE VENDE una lancha de 23 pies, con motor y vela, con su cabina, propia para pesca y paseo. Informes: Cuba No. 44. Teléfono M-2690.

VIDRIERAS, CONTADORAS

Mesas Vitrolite, sillas, banquetas, mármoles, exprimidores de jugo, pasteleras, cajas caudales, pesas, neveras, molino café, picadoras de carne, contadoras National, enseres de comercio, compro y vendo.

ESPECIALIDAD EN BUROS

Sillas, muebles de oficina, a los mejores precios.

VIDRIERAS DE USO

Todos tamos y formas, siempre en existencia, mostradores, divisiones. Cano, Habana 116 y medio, entre Amargura y Teniente Rey. Telf. A-8607.

ESCOMBROS Y RELLENO. DE CANTERAS se regalan, 10.000 metros. Félix Vila, calle 26 y 31. Vedado.

LIQUIDO ESTANTES CON PUERTAS correderas de vidrio, muy finas, propios para casas de modas o ropa hecha; varias vidrieras mostradores. Monte 324, próximo a Castillo.

Dinero-Hipotecas.

63 SOLICITUD

$6,000. TOMO SOBRE 6 CASAS, MODERNAS, acabadas de fabricar. Pueden rentar $220 mensuales, a media cuadra de Reina. Compostela 34, bajos o Bolsa Valores de la Habana. Obrapía 33. Andrés Pérez.

SE TOMAN 5.000 PESOH SOBRE 30 caballerías al 10 por 100 anual, zona rica provincia Habana, está arendada. Informes Marcial Rodríguez, Amistad 156 M-4806.

HIPOTECAS: URGEME COLOCAR $15.000 fraccionados, desde $300.00. Habana y repartos. También sobre bóvedas y panteones, desde $50.00. Mucha reserva. Firmo en el día. J. Llanes, Sitios 42, esquina a San Nicolás. M-2632.

TENEMOS PARA COLOCAR EN hipoteca, las siguientes cantidades: $1,000, $3,000, $5,000 y $50,000, sobre buenas propiedades, en La Habana, Vedado y repartos. Interés del 7 al 8 por ciento. Operaciones con absoluta reserva. J. P. Quintana e Hijo, Chacón 23, altos, departamento 3: M-8182.

64 OFERTAS

AL 12 DOY 1500 O ALGO MAS. SRA. María Sordia, Serafines 8A al fondo de la valla Habana. Sin corretaje.

DOY DINERO EN HIPOTECAS AL siete por ciento, operación en 24 horas; también sobre bóvedas, panteones y alquileres. Compro casas. Alberto Cuervo, Edificio Metropolitana, 342. M-2808. O-Reilly y Aguacate.

PARA LA HABANA O REPARTOS. tengo al 7 y al 8 por ciento, una partida de $3,000 y dos de $2,000. Carera, Prado 80, altos: A-6511.

DINERO

Doy grandes y pequeñas cantidades en primera hipoteca desde el 7 por ciento en adelante, para La Habana y sus barrios. Compro y vendo casas, solares y créditos hipotecarios. Compro y vendo Bonos y Acciones.

Julio C. Granda

Obrapía 33. Telfs. M-5921 y FO-1668

NO HIPOTEQUE SUS CASAS. NO corra el riesgo de perder sus propiedades. Pida dinero sobre los alquileres a Rafael J. García. Procurador San José No. 124-B. Teléfono U-5722.

Dinero-Hipotecas.

64 OFERTAS

DINERO

No pierda tiempo. Cuando necesite tomar dinero en hipoteca o pagarés, vea a M. Fernández, San Ignacio 50. Teléfono M-9272. De 2 a 5. Operación rápida y absoluta reserva.

PRESTO DINERO: DESDE 500 pesos en adelante, en primeras hipotecas. También sobre panteones y condominios. No corredores. Campanario 90. Telf. A-6836. Sr. Correa.

65 BONOS y VALORES

COMPRO BONOS Y ACCIONES DEL Banco Asturiano, Compañía Cubana de Electricidad, Bonos Centro Gallego. También se pignoran. Compro y vendo Bonos y Acciones de todas las Compañías, cotizables y no cotizables en la Bolsa. Manuel Piñol. Obrapía núm 17

66 GIROS y LETRAS

CAJAS RESERVADAS

Las tenemos en nuestras bóvedas, construídas con todos los adelantos modernos y las alquilamos para guardar valores de los interesados. En esta oficina daremos todos los detalles que se deseen.

N. GELATS Y COMPAÑIA

106 Aguiar 108, esq. a Amargura.

PARA LAS DAMAS

67 PELUQUEROS

PACO, EX-EMPLEADO LE LLORENS y «Ray-Ja», se ofrece a domicilio. Especialidad en permanentes sin corriente (sin máquina ni electricidad) tintes Imedia Kormol, melenas, trenzas, U-5420.

PELUQUERO MANOLO A DOMICILIO cortes permanentes, Chroquinol Sobriza, tintes y decoloraciones. Llame al teléfono M-6014.

EXPERTA PELUQUERA, VOY A domicilio, 3 servicios; pelado, ondulación, cejas o uñas, 0.70; un solo servicio, 0.50. Teléfono FO-3245.

70 INTERES PARA LAS DAMAS

MASAGES CIENTIFICOS PARA adelgazar, cuide de su cuerpo y de su cutis con el procedimiento de la profesora J. Alonso, atienda su cabello con la Tintura alemana, la mejor Se tiñe por 50 cts. la melena. Llame al Telf. M-2476, pida su turno de 2 a 6 p. m.

PARA LAS DAMAS INVENTO MARAVILLOSO

Cabello hermoso, abundante, sin canas ni caspa, ligeramente ondulado, se obtiene a los pocos días de usar la famosa AGUA DE COLONIA «CONDAL». Producto sin rival, para la vitalidad del cabello. Probar, es creer. Resultados sorprendentes. Ventas en droguerías: Sarrá, Johnson, Taquechel, La Americana. Tiendas: El Encanto, La Isla de Cuba, El Chalet, La Casa Wilson y casas bien surtidas. Ojo con las imitaciones. No es legítima COLONIA «CONDAL», si el frasco no lleva la etiqueta color naranja.

COLCHAS DE SEDA, CARTERAS SEÑORA, curiosidades mexicanas, muy barato. Línea No 28 Sra. Correa.

GOTAS SUBLIMES

Péinese con **GOTAS SUBLIMES, LOCION VEGETAL**, y nunca tendrá canas. Conserva su color natural. No mancha. Lucirá cabello suave, lustroso y perfumado. «Encanto», «Precios Fijos». Droguerías, Farmacias, Peluquerías en toda la República.

SISTEMA "ALEMANY"
INSTITUTO CENTRAL DE CORTE NACIONAL

Directora: Srta. Delia Alemany. Perfecto y moderno corte. Aprenda a vestir con elegancia y distinción. Este sistema es el más fácil, al alcance de todas las inteligencias. Garantiza su enseñanza con rapidez y exactitud en 3 meses, por ajuste. Acabo de editar el último método de corte, profusamente ilustrado con 250 grabados de última inversión 1937. No necesita maestro, y con derecho a titularse. Pida hoy mismo el mejor libro, el más eficaz, que hace dos días acabo de tirar para beneficio y cultura de la Sociedad: el método más nuevo de corte nacional. Innumerables sucursales por toda la Isla. Sra. de Orfila, Luz 26; Srta. Hortensia, Atocha 6, Cerro; Sra. de Alfonso, San Miguel 69, por Manrique; Srta. Felicidad, paradero Orfila, Marianao; Srta. Nena, 18 entre 5 y 7, reparto Almendares. Damos clases a domicilio y se cortan moldes a la medida. San José 9.

MODISTA
Rosalía HERNANDEZ

San Rafael 152-B, bajos esq. Oquendo: U-3127

Dobladilo de ojo a 2 cts. vara
Forramos hebillas a máquina.

Precios muy económicos

Plisados de todos tamaños bordados, festones y ojetes en colores. Forramos botones. Hacemos vestidos de alta costura y económicos.

TENEMOS MENSAJEROS

CORTE MODERNO NACIONAL
SISTEMA "MENDEZ"

Hágase experta profesora en poco tiempo por el método más moderno que hoy tenemos, basado en las últimas modas de París. Enseñanza teórica y práctica, que brinda y garantiza su autora Sra. Méndez. La que desee aprender vestidos por figurín, en muy corto tiempo puede hacerlos a la perfección. También ropa interior, abrigos, trajes sastres, ropa de niños y caballeros. Enseñanza completa por ajuste. Moldes a medidas de todas clases. Se cortan y entallan vestidos y ropa interior. También se confeccionan. Clases a domicilio y por correspondencia y en la academia, Neptuno número 81, altos. Estricta moralidad. Telf. M-6461.

PARA LAS DAMAS

70 INTERES PARA LAS DAMAS

¡FUERA CANAS! OBTENGA UN hermoso color: negro, castaño o rubio, usando la tintura «La Favorita». Teñido del cabello, $3.00. Estuche, $1.00. De venta en todas las farmacias. Depósito: Virtudes número 28. Casa «Pilar». M-9392.

POR UN PESO SE HACE EL VESTIDO que quiera, por 50 centavos corto y entallo. Se dan clases de corte y costura. Manrique 28, casi esquina a Animas.

MECANICO. CINCUENTA CENTAVOS limpieza y arreglos, máquina coser para familias, cocinas gas, calentadores, destupiciones y zapatillas de llaves. Corrales 20, teléfonos M-4661 y M-3569. F. G. Santos

CORTE Y COSTURA
$1.50 MENSUAL
ACADEMIA «SANTA TERESA»

San Rafael 71, entre Campanario y Lealtad. Hágase profesora en tres meses. Desde la primera clase usted podrá cortar sus vestidos por figurín. También clases por correspondencia. Pidan la primera lección, incluyendo 3 centavos para franqueo: A-6874.

VELLOS

Extirpación definitiva de los vellos de la cara, muslos, piernas, etc. Tratamiento garantizado. Sra. Alexander, calle Tercera número 381, entre Dos y Cuatro, Vedado.

ENSEÑANZAS

75 PROFESORAS y PROFESORES

BAILES MODERNOS TOMASIN"

y Profesor de moda. Significase bailando Son, Fox, Tango, Enseño rapidez, elegancia, seriedad, garantía. Voy a domicilio, San Nicolás 264, dos cuadras Monte.

EXPERTA PROFESORA DE MECANOGRAFIA, taquigrafía, teneduría de libros, etc., se ofrece para clases a domicilio o en su casa. Tel. M-9512.

¿DESEA USTED HABLAR INGLES pronto? Clases individuales, gramática, lectura, dictado comercial, especialidad para sostener conversación. Prepara para viajes y exámenes. Competente profesora americana. Campanario 130, altos.

PROFESORA EDUCADA COLEGIO Religiosas, español, inglés. Llame F-6460 Vedado Srta. Maria del Carmen

PROFESORA. DIBUJO, PINTURA Y Escultura. Da clases a domicilio. Sra. de Gelabert. Oquendo No. 18, apartamento 417 Telf. M-9195.

PROFESORAS TITULARES OFRECEN servicio de 1a. y 2a. Enseñanzas inglés, español, taquigrafía Pitman. Piano y Mecanografía. Referencias honorables. Telf. F-4761, a domicilio. Colegio y en nuestra casa.

ACADEMIA MOZART"

Directora María E. Padrón de Cabrera. Clases de piano, teoría y solfeo. Calle 21, esquina a 14, altos, Vedado.

PROFESORA DE INSTRUCCION, con muchos años de práctica en la preparación para ingreso, clases a domicilio y en su casa; ortografía y aritmética práctica. M-8734. Chacón 19

BAILES ULTRAMODERNOS Y CONGA

De salón y taps, enseñado por Maurice y señorita Santander, profesoras de New York, habiendo actuado en Cuba, en hoteles Nacional, Presidente, Sevilla y Sans Souci. Tango parisién, teatrales. Enseñanza rápida y privada, a damas y caballeros. Lealtad 153, altos, entre Reina y Salud.

PROFESORAS DE INSTRUCCION. Preparación de ingreso a bachillerato, taquigrafía, mecanografía. Clases a domicilio y en su casa de 17 y C, Vedado. Telf. F-4401.

CLASES A DOMICILIO: $7.00 MENSUALES. Aritmética, Ortografía, Gramática, Taquigrafía Pitman, Mecanografía al tacto, etc. Profesor Padrón, de la Normal Central de Madrid. Calle L número 164. Telf. F-4124.

PREPARATORIA E INGRESO EN las Escuelas de Comercio y Normales. Comience sus clases inmediatamente, en mi domicilio o en el suyo. Profesor Pazó, Consulado 55, altos, teléfono A-8779.

PROFESORA INGLESA, DA CLASES a particulares o colectivas. No llame si no deja el teléfono o dirección. Teléfono F-4186.

PROFESORA FRANCESA GRADUADA en Academia de París, da clases de francés a domicilio y en su Academia. Telf. F-2658.

PROFESOR DE BAILES: PRECIOS módicos. Enseñanza rápida. Son, Fox, Tango, Blues, &. Doy clases a domicilio. Ismael Servelló, Cárdenas número 3, segundo piso.

CLASES DE INGLES POR PROFESOR americano método fácil y rápido, clases a domicilio. Enseño la pronunciación correcta para conversación. Mr. Davis Telf. FO-3397.

INGLES, PROFESOR LONDINENSE da clases especiales y económicas durante las vacaciones. Colectivas o particulares. A domicilio también. Herbert Farnes, Academia «Castro Poey». Basarrate y San Lázaro; o Zulueta 73. Telf. U-2611.

ACADEMIA NACIONAL

Corte sistema Machado. Unico método moderno de enseñanza completa, acreditándolo 600 profesoras en nuestra República. Clases día y noche, domicilio y correspondencia. Estudiando usted en su casa el famoso método Nacional 1937, en dos meses aprende y se titulará de profesora. Vendo métodos y admito internas. Pida informes a inventora, Sra. Francisca Machado, San Lázaro 316, Habana.

THE TAYLOR SCHOOL

Incorporated
Philadelphia, Pennsylvania, U. S. A.
The Distinctive Bussiness School

Esta antigua y renombrada Academia Comercial le ofrece a sus hijos la oportunidad de adquirir la mejor preparación comercial moderna conocida. Se preparan jóvenes de ambos sexos que tengan ambiciones por medio de una vasta variedad de cursos importantes y para poder ocupar puestos de alta significación en el mundo financiero.

Precios al alcance de todos.

Para informes, dirigirse al señor Thomás Cabrera, Jr. Avenida «América» No. 31, Alturas de Almendares. Teléfono No. FO-1922.

ENSEÑANZAS

75 PROFESORAS y PROFESORES

¿DESEA UD. APRENDER EL INGLES? Vea a Miss Long, (inglesa). Con paciencia, en un corto plazo, ella le enseñará este idioma. 10 años de prácticas consecutivas con los más modernos métodos, garantizan su aprendizaje. Clases a domicilio también. Amistad No. 49. Teléf. A-7962.

$1.00 MENSUAL: OCHO ASIGNATURAS, todas inclusive, inscribiéndose hoy. Ultimo día. Aproveche: Inglés, Taquigrafía, Teneduría, Mecanografía, Gramática, Ortografía, Aritmética, Caligrafía. Profesor Tizol: U-3782, San Rafael 87-A., bajos, esquina a Escobar.

ESTUDIE POR COREO

..La Academia «Rabiña» tiene organizado clases por correspondencia desde hace años, habiendo prestado gran beneficio a aquéllos que tienen deseos de prosperar. Estudie las asignaturas siguientes: Taquigrafía, Mecanografía, Teneduría, Aritmética, Gramática, Ortografía, Procurador, Química Industrial, Inglés, Francés, Alemán, etc. Informes: **Academia «Rabiña», Neptuno 78, esquina a Manrique, Teléfono M-7849.**

76 COLEGIOS

SAN-ELOY

Colegio y Academia. Fundado en 1907. Primera y Segunda Enseñanza. Preparatoria, Bachillerato, Comercio, Idiomas, Cultura Física, Cursos preparatorios especiales. Admitimos pupilos, medio pupilos y externos. Quinta Menocal, Samá 31, Marianao. Telf. FO-7462. Pida prospectos.

COLEGIOS AMERICANOS

Al alcance de todas las fortunas. Catálogo e información, **gratis.**

PROFESOR RICHARDSON
American Schools Bureau

Manzana de Gómez núm. 514. Telf. A-9798. Habana.

77 ACADEMIAS

ACADEMIA ADAMS NEPTUNO 160

Entre Escobar y Gervasio. M-1210. Establecida desde 1921. La única academia que garantiza la enseñanza con la devolución de su dinero. Inglés, Taquigrafía Inglés-Español, Mecanografía, Teneduría, Aritmética Mercantil, Ortografía, Francés, etc. Clases individuales. Precios Módicos. Seriedad y disciplina. Neptuno 160. M-1210.

ACADEMIA DE IDIOMAS ROBERTS. Malecón 31. Teléfono M-2124. ¿Desea usted aprender inglés? Compre el método Roberts. Se recomienda por sí solo. Distinción. Eficiencia. Garantía. Cuarta edición: $2.00.

ACADEMIA BRAVO

Bachillerato nocturno y Cursos para el Ingreso en la Escuela de Ingenieros. Primera Enseñanza

Cursos Bachillerato: Ingreso Escuelas Comercio, Normal, Kindergarten, Hogar, Enfermeras, Técnicas Industriales, Cadetes, Aviación, Ingenieros, Veterinaria y Pedagogía. Mecanografía, Taquigrafía, Inglés, Teneduría, Ortografía y Correspondencia. Primera Enseñanza por maestros normalistas. Cuotas módicas. Profesorado competente y especializado. Pupilos y medios pupilos y externos; ambos sexos. Servicio ómnibus a domicilio. Neptuno 198 y 199, esquina a Lucena. U-2627.

OBSEQUIO DE LA ACADEMIA DE COMERCIO
LUIS B. CORRALES

Los que presenten quince centavos en sellos, recibirán una Aritmética Mercantil práctica. Clases: Teneduría de Libros. Taquigrafía, Ortografía, Inglés. Clases de Mecanografía, $1.00 mensual, una hora diaria. Clases individuales. Lealtad 141 entre Salud y Dragones.

COLEGIO-ACADEMIA
«SANTA TERESA»

Profesoras graduadas. Preparación moral y pedagógica; Taquigrafía, Mecanografía, Ortografía, Teneduría de Libros, Inglés, Francés, Alemán, Correspondencia Comercial, Aritmética, Cálculos Mercantiles. Ingreso Escuelas de Ingenieros, Normal y Kindergarten, Corte y Costura. Labores, Dibujo y Piano. **San Rafael número 71, entre Campanario y Lealtad. Teléfono A-6874.**

Interés General.

EXPERTO CORTADOR CAMISAS

Con buenas referencias, se ofrece para camisería o almacén. También tiene mucha práctica de venta al mostrador. San Lázaro 93 2do. piso. Teléfono M-3366.

SE COMPONEN MALETAS Y TODA clase de artículos de cuero. Fabricamos cinturones, carteras, fundas revólvers. Romero, Monserrate 29, frente al Parque Zayas. Teléfono M-3916

3 DE AGOSTO

Inauguración del servicio express para Europa. Se aceptan encargos de fiducia, arreglo comercial. Compras en general. Molde de última moda. Correspondencia inglesa, alemana, francesa, italiana, española. Máxima garantía, moral y financiera. Escriba al Departamento de Anuncios del DIARIO DE LA MARINA.—S. R.

TRADUCCIONES, AL ESPAÑOL, INGLES, alemán, francés y viceversa. Se traduce fielmente cualquier documento a precio muy económico. Farnes. Academia 'Castro Poey». Basarrate y San Lázaro o Zulueta 73. Teléfono U-2611.

SORDOS

Véanos y con poco dinero adquirirá un aparato que le permitirá oír. Venga a probarlos y se encantará. Dejando su importe, se lo damos a prueba.

CARBALLAL Y HERMANOS

San Rafael 138, joyería, entre Belascoaín y Gervasio. U-5744.

CORRESPONDENCIA EN ALEMAN, por cartas u horas. También hago traducciones de obras alemanes científicas para médicos, ingenieros etcétera. Teléfono F-3120.

Interés General.

AGENCIA INFORMATIVA FORS: Informes comerciales y privados. Servicios especiales para las Compañías de Seguros, las Industriales y el Comercio, en general. Edificio "Bacardí", 407 y 408. Telf. M-9396.

SORTIJAS DE ACERO NIQUEL

"4 de Septiembre"

Preciosos sortijones de acero níquel, legítimos, con la insignia del «4 de Septiembre», en esmalte de colores. Servimos pedidos para el interior, al recibo de giro postal, por $2.00. Precios especiales para comerciantes.

CHARLES E. IRWIN,
Distribuidor.
Muralla número 82, Habana.

ALQUILERES

79 HOTELES

«HOTEL ALAMAC» — RESIDENCIA preferida por las familias de gusto, habitaciones amplias, con baño, elevador día y noche, magnífico comedor en el «roof», comidas a la española y criolla, precio económico para familias estables. Galiano 66. Teléfono A-9431.

Hotel Roosevelt

AMISTAD Y SAN MIGUEL

$55.00 Matrimonios con tres excelentes comidas. Mensuales.

Apartamentos para familias, todos con baño privado. Elevadores día y noche.

HOTEL "ROMA"

Herederos L. Delgado. Vda. Franchi

O-Reilly esquina a Aguacate. Situado en el centro comercial. Lujosas y frescas habitaciones. Comida exquisita en el roof-garden. Visite el hotel «Roma» y convénzase: M-6944.

HOTEL «CANADA» VILLEGAS Y Tejadillo, frente al Parque Zayas y Palacio Presidencial habitaciones amuebladas con servicio de camareros, agua fría y caliente, elevador, Edificio moderno.

HOTEL «PROVIDENCIA». OBRAPIA 99, entre Bernaza y Villegas. Se alquilan habitaciones por meses y por día con toda asistencia, por una persona, desde $25 mensuales; matrimonio, desde $35 mensuales; diario, desde $1, por persona.

HOTEL "COLONIAL"

San Miguel 62, casi esquina a Galiano

Residencia para familias. Apartamentos y habitaciones con baño privado, elevador día y noche. Restaurant en el octavo piso. Cocina criolla y española, a la carta. Moralidad. Telf. A-6958.

HOTEL "ANDINO"

San Lázaro 496, esquina a M. U-2553. Unico en su clase. Moderno, céntrico, amplio, fresco, saludable, frente Universidad. Conviene para los que necesiten vivir cerca de los hospitales Calixto García o Mercedes. Habitaciones con baño privado, balcón, hermosa vista. Con tres excelentes comidas: 45 pesos, matrimonio. Una persona desde $28. Clientela escogida. Pensión completa para huéspedes del interior. Precios sin competencias. Esmerado servicio en mesas separadas.

HOTEL REGIS

PRADO ESQUINA A COLON

M-3683. Estricta moralidad, situado en lo más céntrico de la capital. Habitaciones y apartamentos, baño privado, agua fría y caliente. Vista a la calle, cocina de primer orden y elevador día y noche. Servicio esmerado. Precio: $40 por matrimonio.

TROTCHA

Próximo a los baños de mar, en el lugar más céntrico del Vedado, amplias y frescas habitaciones, rodeadas de jardines, a una cuadra de tranvías y ómnibus. Calzada y Dos, Vedado. Telf. F-2383.

HOTEL "VANDERBILT"

Lo más alto, saludable y económico, Neptuno 309, esquina a Mazón. Habitaciones de esquina, con baño privado, propias para quien convenga vivir cerca de la Universidad o de los hospitales Calixto García y Mercedes.

THE SAVOY

F. y Quince, Vedado.
Telf. F-6616.

Situado en un lugar alto del Vedado, con fácil y frecuente comunicación con la ciudad y repartos. Rodeado de jardines, con 600 metros de hermosos portales. Las habitaciones tienen ventilación directa, teléfono, baño privado, con agua fría y caliente. Precios moderados, incluyendo tres excelentes comidas. El servicio en mesas separadas, para cada familia.

ALQUILERES

79 HOTELES

Hotel "IDEAL ROOM"

PRADO 93-B., (POR PASAJE)

¿Desea vivir en casa tranquila, mejor que en su propia casa? Visite esta gran casa, aunque sea por curiosidad. Por dentro, la mejor. Precios para matrimonios, con comida y toda asistencia, desde $35.00 a $40.00. Hay apartamentos de dos habitaciones, con balcón y baño a Prado. Exígense referencias de moralidad y pago.

80 CASAS de HUESPEDES

GRAN RESIDENCIA, PRADO 106.— Habitaciones vista a la calle e interiores. También en la azotea, muy frescas, para hombres solos o compañeros de cuarto. Precio económico. Referencias.

GRAN CASA DE HUESPEDES, GALIANO 22-1/2, altos. Grandes y frescas habitaciones con agua corriente, vista Galiano, buena comida. Precios económicos. Teléfono A-7747.

CASA HUESPEDES, ORDEN COMPLETO. Departamentos y habitaciones a la calle. Todo lo necesario. Comida de primera. Se sirve a domicilio. Precios corrientes. O-Reilly 5.

EN SUNTUOSA RESIDENCIA FRENTE Colegio La Salle, alquilo apartamento 5 piezas, baño privado independiente, muy fresco, con toda asistencia. Cambiamos referencias. 13 y B, Vedado. F-4176.

SOLICITO ALGUNOS HUESPEDES en casa de familia honorable. Buen servicio. Precios módicos. San Lázaro número 217. U-5209.

CASA DE HUESPEDES, HABITACIONES amuebladas, con todo el servicio, agua fría y caliente, comida inmejorable, buen trato. Tejadillo 12 teléfono A-9958.

LUJOSA RESIDENCIA PARA FAMILIAS a la entrada del Vedado, 17 No. 9, esq. N, media cuadra del Maine; habitaciones elegantemente amuebladas rodeadas terrazas, 3 excelentes comidas, solo personas reconocida moralidad, acostumbradas a vivir bien. Teléfono F-6956.

CASA DE HUESPEDES

Villa Magdalena. Calle 17 número 326, entre A y B, Vedado. Amplias y ventiladas habitaciones. Excelente comida, Servicio esmerado, con garage. Tranvías y ómnibus, de subida y bajada. Telf. F-7201.

CASA DE HUESPEDES. SE ALQUILA una habitación con baño excelente, comida a hombre solo o matrimonio sin niños. Reina 13, altos.

SE ALQUILA UNA HABITACION fresquísima, con todo servicio; comida inmejorable; otra pequeña al lado del baño; agua caliente; precios muy módicos. Calle 17 número 170 entre I y J. Vedado. Teléf. F-3837.

HOTEL CASA GRANDE, EN OBRAPIA 61 entre Compostela y Aguacate. Encontrará usted allí una magnífica casa de huéspedes que por un precio muy razonable podrá vivir con las comodidades de su hogar. Háganos una visita.

MANSION «LOREDO», NUEVO HOTEL para familias, regio edificio, departamentos y habitaciones muy frescas con garage. Precios muy económicos. Concordia 98. Teléfono A-7681.

CASA DE HUESPEDES «LA ISLA» Monte 53, altos, por Factoría. Exclusivamente para personas de moralidad. Habitaciones con balcón y baño privado. Compañero de cuarto, precios económicos. Teléfono A-9210.

MAGNIFICA HABITACION PARA matrimonio baño anexo, muebles, todo servicio. Espléndida comida, teléfono y absoluta moralidad y orden $35.00 mensuales, matrimonios, referencias requeridas. Amistad No. 54(casi esquina Neptuno.

CASA PARA FAMILIA: PRADO 65, Se alquilan amplias y frescas habitaciones, con balcón a la calle, comida inmejorable, con toda asistencia. También habitaciones en la azotea para matrimonio u hombres solos.

81 CASAS de COMIDAS

SERVIMOS CANTINAS A DOMICILIO. Una persona: 40 centavos, dos, 60 cts. Artículos de primera, Admitimos abonados al comedor. Bar El Polo, Reina y Angeles. Hablen con el cocinero.

CANTINAS ESPECIALES A DOMICILIO, sazón esmeradísima, hecha con aceite español y manteca de chicharrón. Economía. Teléf. A-7905.

82 APARTAMENTOS

BONITO APARTAMENTO AMUEBLADO sala, comedor, dos habitaciones muy fresco, vista al mar, teléfono U-5567 Edificio Echevarría, Marina 16, puede verse de 3 en adelante, no antes.

SE ALQUILA UN APARTAMENTO, con sala, saleta, dos cuartos baño intercalado, cocina y patio. Acabado de pintar. En Belascoaín y Neptuno, altos de la peletería «Nuevo Mundo». Teléfono U-1626.

VEDADO 23 NUM. 253, ESQUINA A E, altos: Aquilo apartamento de sala y saleta corrida con vista a la calle. Informan en la misma.

PROFESIONALES: EN CONCORDIA 98, «Palacio Loredo», se alquila un lujoso y confortable gabinete, con salas de espera, consultas y curaciones. Informes en el mismo.

EMPEDRADO No. 3, ESQUINA A Mercaderes, alquilo apartamento bajo propio para oficina. Informan: la misma.

MALECON 62, Y SAN LAZARO 200: cómddos apartamentos, pisos completos con vista al mar y habitaciones frescas independientes. Vea al encargado en el piso alto.

SAN IGNACIO 48, ALTOS, APARTAMENTO al frente y habitaciones independientes y frescas. Precios razonables. Vea encargado.

VEDADO, BAÑOS Y 17, EDIFICIO Menéndez, alquilo un apartamento planta baja con sala, dos cuartos, baño, cocina, muy fresco.

83 DEPARTAMENTOS

EDIFICIO "PROVIDENCIA"

Carlos III Núm. 12 esquina a Oquendo. Se alquila un amplio, cómodo y ventilado departamento para familias. Precio razonable. Véalo. Informes: teléfono M-9659. González.

ALQUILO DEPARTAMENTO Y HABITACIONES con todas las comodidades. Se exigen referencias. Villegas 9, altos, media cuadra del Palacio Presidencial.

ALQUILERES

83 DEPARTAMENTOS

SE ALQUILAN DOS DEPARTAMENTOS juntos o separados, para oficinas en Obspo 55, altos, entre Aguiar y Cuba. Informan en la Notaría.

SE ALQUILA UN DEPARTAMENTO con vista a la calle, muy amplio en 20 pesos y habitaciones desde $10, se reparten cantinas y comida precios módicos. Compostela 114 B entre Acosta y Jesús María.

PEÑA POBRE 20, ENTRE HABANA y Aguiar. En los altos se alquila un departamento con dos habitaciones amplias con vista a la calle. Moralidad. Se piden referencias.

SE ALQUILA ESPLENDIDA SALA 3 balcones, clara, limpia, propia para oficina, gabinete profesional o fotógrafo. Punto céntrico. Precio módico. Verla cualquier hora. Obispo 104, altos.

PARA FAMILIA DE GUSTO, ALQUILO en casa particular, hermoso departamento dos habitaciones de esquina, cinco balcones y lavabo, toda asistencia. Teléfono. Neptuno 77, primer piso. «La Filosofía».

84 HABITACIONES

VEDADO. SE ALQUILA UNA AMPLIA habitación con tres balcones a la calle y lavabo; precio económico. Calle H No. 93 (altos) entre 9 y 11.

EN CASA DE FAMILIA HONORABLE alquilo 2 habitaciones a media cuadra de la Universidad, San Lázaro 343 esquina a Mazón. Informan U-5539.

EN CASA DE FAMILIA PRADO 54 se alquila una hermosa habitación fresca. Teléfono A-7925.

EN LO MAS ALTO DE LA VIBORA Luz 20 se alquilan habitaciones y apartamentos altos y bajos.

NEPTUNO Y GERVASIO SE ALQUILA una habitación con balcón a la calle en 8.00 pesos.

A UNA CUADRA DE SANIDAD. DIVISIÓN número 11, altos, casa particular, confortable habitación, anexa. Magnífico baño. Con o sin muebles, a hombre decente.

CASA PARTICULAR ALQUILA DOS habitaciones, juntas o separadas, con o sin comida, a personas mayores. Muy frescas. San Lázaro 93, último piso, entre Aguila-Blanco.

MURALLA 55, ALTOS, ENTRE HABANA y Compostela: Alquilo una espléndida habitación con lavabo; hay terraza, balcón a la calle, luz y teléfono. Casa de moralidad.

BERNAZA 52-A, CASA PARTICULAR, alquila una amplia habitación a matrimonio u hombre solo; hay agua caliente en el baño.

ALQUILO HABITACION ESQUINA, frente a Malecón, a persona de moralidad, altos del café «Vista Alegre». Teléfonos U-5235 y U-1896.

EN LAMPARILLA 20, ENTRE CUBA y San Ignacio, en el principal, se alquilan 3 habitaciones con lavabos, seis, siete y ocho pesos. Escalera de mármol. Es casa particular.

SE ALQUILA UNA HABITACION, Línea No. 111, entre 12 y 14, Vedado. Se dan y toman referencias.

SE ALQUILA HERMOSA HABITACIÓN vista al mar, casa particular, elevador, baño moderno, precio módico. Edificio Collazo, Malecón No. 250 6o. piso.

NIAGARA HOUSE PRADO 47 MAGNÍFICAS habitaciones para familias, solas y con baños privados desde 15 pesos. Agua caliente, lavabos agua corriente, el mejor punto, moralidad garantizada, véalas.

SE ALQUILA UNA HABITACION A hombres solos de moralidad. San Rafael 70.

HABITACION AMPLIA Y FRESCA A la brisa con balcón calle Obispo 59 altos café Europa con lavabo 15 pesos Especial para hombres. Hay elevador.

NEPTUNO 30 ESQUINA A INDUSTRIA habitación amplia y fresca, balcón a la calle, entrada independiente, excelente comida. Baño con agua caliente, sólo a personas de estricta moralidad. Precios económicos.

MALECON 6 A 2o. PISO SE ALQUILAN dos habitaciones con balcón a la calle, agua caliente con o sin asistencia desde quince pesos por per sona. Telf. A-9198.

CASA PARTICULAR ALQUILO HABITACIÓN con baño, vista a la calle a matrimonio sin niños o persona sola. Absoluta moralidad. Reina 48, segundo piso, izquierda esquina a Manrique.

EN CASA DE FAMILIA CON EXCELENTE comida se alquila una hermosa y fresca habitación para dos personas. Está situada en lo mejor del Vedado. Informan: Línea 106 entre 4 y 6, Vedado.

VEDADO, LINEA 91 ESQUINA 6, (casa con palmas) familia honorable alquila magnífica habitación, con o sin muebles, propia matrimonio. Todo servicio. Cambian referencias. F-5632 y F-3569.

EN CASA DE TODA MORALIDAD se alquilan habitaciones con toda asistencia a seooras solas o señositas empleadas o entudiantes. No hay hombres. Se toman referencias. Calzada del Cerro 581 Telf. M-3464.

SE ALQUILA A PERSONA DE MORALIDAD una habitación con baño y entrada independiente, en la calle 17 número 361, altos, Vedado.

EN CASA FAMILIA HONORABLE, se alquila una hermosa habitación fresca y clara con ventanas por ambos lados con muebles o sin ellos; hay agua caliente y teléfono y una hermosa terraza con vista al mar. Malecón 14, altos.

A MATRIMONIO SE ALQUILA CON comida, en edificio nuevo, magnífica habitación. Reina 111, primer piso. Edificio Colonial. Precio: $32.

SE ALQUILA SAN NICOLAS 92, primer piso, amplia y fresca habitación, limpieza, luz y teléfono. Sin niños. Se cambian referencias. Para verla de 1 a 5.

EDIFICIO 'CUBA", SEIS PISOS,

Empedrado número 42. Se alquilan amplias y ventiladas habitaciones, muy baratas. Elevador, lavabo, luz toda la noche. Orden y moralidad. Telf. M-5113.

ALQUILO HABITACION EN CASA de familia a hombre solo. Av. 3a entre 5 y 6 primera casa. Buena Vista.

SE ALQUILA HABITACION GRANDE y fresca en casa particular a señoras o matrimonio. Calle 13 entre K y L, Vedado. F-7486.

ALQUILERES

84 HABITACIONES

CORRALES 23, ENTRE CIENFUEGOS y Someruelos. Se alquila una accesoria. Muralla 18, una espléndida habitación alta, casa de moralidad $17.00. Aguila 198 entre Misión y Gloria, habitaciones grandes muy baratas.

MONSERRATE 93, ENTRE LAMPARILLA Obrapía, se alquilan habitaciones con muebles, lavabos agua corriente, a precio de situación. Otros informes en la misma.

HABITACIONES CON BAÑO EN [...] pesos y $12.00 mensuales, cerca la Esquina de Tejas. Informan: Teléfono M-4128.

SE ALQUILAN EN SAN IGNACIO 46, entre Obrapía y Lamparilla, amplias frescas y claras habitaciones para familias con baños privados o sin ellos, también apartamentos con baños. Lavabos en todas las habitaciones. Agua caliente. Estricta moralidad. Informan en la misma.

MATRIMONIO SOLO CEDE DOS habitaciones con balcón calle a matrimonio solo, sin cocina, Se cambian referencias. Cienfuegos No. 3[...] segundo piso.

ALQUILO DOS HERMOSAS HABITACIONES, una con vista a la calle con muebles o sin ellos, persona de estricta moralidad. Morro número [...] altos, entre Genios y Cárcel, con toda asistencia.

EN ANIMAS 113 ENTRE CAMPANARIO y Perseverancia se alquilan juntas o separadas dos habitaciones con baños anexos y con toda asistencia, es casa de familia. A-6785

SE ALQUILA UNA HABITACION con balcón a la calle y lavabo, propia para matrimonio, taller de costura u oficina. Maloja No. 12 altos venga a verla o llame al teléfono A-6306.

EN COMPOSTELA 71 SE ALQUILA una habitación en azotea, hombres solos, una en entresuelo para matrimonio. En Oficios 8 se alquilan habitaciones y departamentos.

FAMILIA HONORABLE, ALQUILA personas mayores morales, juntas o separadas tres frescas habitaciones pegadas al baño; balcón corrido; toda asistencia si lo desea. San Lázaro 1[...] altos.

85 NAVES y LOCALES

ALQUILO BONITO LOCAL PROPIO para instalar cualquier negocio todo con vista a la calle con puertas de cristales, lugar comercial. Villegas esquina a O-Reilly. Importadora de Radios

SE ALQUILA PARTE DE UN LOCAL propio para fuente de soda buen punto por no haber ninguna por ese lugar. Poco alquiler. Concepción 201, Lawton, entre 10 y Avenida de Acosta.

PARA COMERCIO

Cedo en Monserrate 133 esquina a Dragones local mide 8 por 20 propio para cualquier negocio. Informan en la misma Martínez.

EN GUANABACOA PROPIA PARA una gran industria se alquilan en condiciones 4.000 metros de terreno con amplias naves. Informan de 1 a 6 p.m. todos los días en Roloff [...]

O-REILLY 67, CASI ESQUINA A Villegas se alquila hermoso local con departamento en alto para oficina y demás servicios. Informan en la misma, de 9 a 12 y de 2 a 5 de la tarde.

SE ARRIENDA UN LOCAL PARA fonda en el paradero de la Ruta 9, Bar Buena Vista, calle Quinta [...] Seis.

SE ALQUILA GRAN LOCAL, PROPIO para cualquier industria, Amistad No. 59, bajos, casi esquina a San Rafael.

SE ALQUILA UN LOCAL PARA ESTABLECIMIENTO en Real 129, Marianao con 3 habitaciones, baño y cocina. Informa su dueña Navarrete N[...] 7, teléfono FO-7588

SE ALQUILA BARATO, UN OBRADOR de dulcería, con buen horno muy económico, local claro, ventilado y moderno, en Obispo 40, esquina a Habana, café.

ALQUILO LOCAL CON ENSERES dedicado a Bar, también alquilo altos del mismo amueblados, todo barato. Informan Arsenal y Somerueloss Hotel La Dichosa.

GRAN LOCAL

Propio para industria o comercio. Trescientos metros superficiales. Entresuelo para oficina, dos habitaciones, dos cuartos de baño y gran salón. Calzada Diez de Octubre 156 [...] 158. Puente Agua Dulce. Informes Omoa 14 D M-3225.

PROXIMO A DESOCUPARSE, HERMOSO local, Monte 64, esquina a Indio, con 420 metros cuadrados, todo corrido. Informan en el primer piso por Monte. Preguntar por López.

SE ALQUILA BUENA Y ESPACIOSA nave propia para cualquier industria. Informan Ayestarán No. [...] teléfono U-11129.

PEQUEÑO LOCAL SAN JOSE 97, ESQUINA Marqués González, cierre metálico por ambas calles, pisos mosaico, zócalo sanitario. Se alquila en 40 pesos.

87 HABANA

SE ALQUILAN EN CONCORDIA

35, inmediato a Galiano los bajos y altos terminados de fabricar con todo confort necesario propios de familia de gusto compuestos de sala, recibidor, comedor, cuatro cuartos, dos baños, cocina y cuarto y servicios criados. Puede servir también para profesionales. Llaves en la misma. Para informes y precio en Oficios No. 18 departamento No. 311.

PRINCIPE 14, ESQUINA A ESPADA. Se alquila casa baja, de dos habitaciones, moderna y ventilada. Llaves e informes en la bodega.

GALIANO 12, ESQ. A LAGUNAS; 2o. piso, balcones por Lagunas y por Galiano. Sala, dos habitaciones, baño intercalado, etc. Verse en horas hábiles. U-1428.

SAN NICOLAS 64, 3er. PISO, SALA, recibidor, tres habitaciones, baño intercalado, comedor, cocino de gas y cuarto para criados. Telf. M-923[...] La Regente.

AVISO: ALQUILO ESPLENDIDOS altos: San Francisco núm. 3, entre Jovellar y San Lázaro. Informes en los mismos, de 2 a 6, o en Luz y Egido. (Peletería).

FOLLETIN 3

UNA HISTORIA DE AMOR

Por ADOLFO DE SANDOVAL

DE VENTA EN

La «Moderna Paesía», Cultural S. A. Obispo número 129. Tel. A-1171

lado que rodean el Templo, en los escudos exteriores, de prolijos emblemas, de las capillas; en las losas sepulcrales de la Lonja, en los contrafuertes y en las gárgolas, de extraños monstruos, de la angosta y típica callecica de San Frutos; y en los enmelenados leoncillos del atrio. ¡Y cómo se destacaba, cómo se erguía, a la vaga y plateada luz del claro de la luna la silueta fantástica de la Torre, coronada, bajo un cielo diáfano, algo pálido por incontables y dulcísimas estrellas!

Desde esa noche no supo, no acertó el estudiante a entrever ni a soñar otra más excelsa idealidad femínea que Beatriz; y puede decirse que desde entonces quedó con ella desposado, por eternos y espirituales desposorios. Pero si su amor, apasionadísimo y un tanto romántico, le llevaba irresistiblemente a Beatriz, apartábanle de ella, de otra parte, la inmensidad misma de su ternura, que le impulsaba a venerarla tanto como a amarla, y la reclusión casi cenobítica en que Beatriz vivía en su Palacio, medio castillo, medio convento; y el pensar y creer, en su gran modestia, que él, uno de tantos hijos del hombre como a la tierra advienen, era muy poco para emparejarse con un espíritu arcangélico, cuya propia y natural morada debía ser — seguía pensando Guevara, — la celeste Gloria, y nada más que la Gloria. Diputaba el hablarle de amores a Beatriz, algo así como un intento de arrebatar a la patria inmortal de los espíritus, al cielo empíreo, uno de sus más espléndidos ornamentos. Y temía, además, al amor, como se teme al misterio, al arcano, al mayor de los arcanos y de los misterios. Pero, después de todo, ¿no tenían la pureza y la solemnidad de un culto los amores de otras almas adolescentes, jóvenes, en su Ciudad romántica? ¿No los tienen, de igual suerte, en otras ciudades de leyenda, parecidas a la ciudad suya? ¡Si todo en ellas conspira para que los amores sean así!

Y esa misma decisión continuó torturándole al tornar de Salamanca a Segovia, en nuevos vacaciones, en el año que concluyó sus dos carreras; e igualmente el año que vivió en Madrid, haciendo el doctorado de Derecho y el de Filosofía y Letras. Y embebecido, en medio del tráfago y de las diversiones fáciles de la Corte, en el inmaculado recuerdo de la aristocrática jovencilla que se había quedado en la ciudad vieja, en el palacio de la calle de la Canongía, palacio antes cardenalicio, de amplio zaguán, de pardos sillares, de marmóreos escudos en la clave del arco de la puerta, de suntuoso patio — el más bello de Segovia, — de anchas y saledizas rejas, — ¡aquellas rejas, la obsesión de Alvaro!, — florecidas de campanillas; de volados balcones de artísticos herrajes, y de albos visillos, siempre medio alzados, como si esperasen al nuevo Romeo, y tras de los cuales solía verse, al promedio de la tarde, el adorable rostro de Beatriz, sobre el bastidor o la costura, al lado de su madre.

¡Cómo, cómo recordaba Guevara, en sus soledades de Madrid, el palacio de los Pacheco, y su recatado jardinillo, entre monástico y nobiliario; aquel palacio de tan singular e interesante fisonomía, que atraía el paso de todos los turistas, haciéndoles detenerse ante él, y vagando por sus labios esta pregunta: «¿quién vive ahí...?» Hasta él llegaban, hasta el palacio de Beatriz, el rumor solemne de las salmodias corales de la Catedral y las majuestuosas resonancias del órgano, los toques todos litúrgicos del Templo, el tañido triste del esquiloncillo de las Descalzas de San José, y el toque a misa y a novenas de San Andrés.

¡Qué regalado apartamiento, qué grato cobijo a la sombra de la Catedral el palacio de los Pacheco, para pasar allí toda la vida, amando todo lo más puro del vivir, meditando, leyendo en la familiar y rica biblioteca, dejando las vagas neblinas del espíritu en las teclas del «hermano» piano, y al lado de los que el corazón ama con amor bueno, al lado de ella, de la señora de esa mansión, de la «castellana», en cuya diminuta y rosácea orejilla pudiera decirse con verdad, y constantemente, lo que dijeran lo ssegovianos de otro tiempo: «¡Mi misa, mi olla y mi doña Luisa!» ¡Y qué bien, para esperar tranquilamente el día y la hora! En las noches del largo y crudo invierno, se oiría desde el palacio el agorero canto de los mochuelos y de las lechuzas anidadas en los mechinales de la Catedral, sintiéndolas a veces chupar ávidamente el aceite de las sagradas lámparas; y el rugido del viento, temeroso, ululante, azotando implacable los vitrales, las afiligranadas cresterías, los balaustres góticos, y haciendo girar vertiginosamente las veletas. Y el Ave María de los serenos, y el reloj acongojado de la Torre, y el toque a Maitines, a la una, o a las dos de la noche, de las Carmelitas. Parecía el palacio de Beatriz un palacio del todo filipesco, y así lo era; y esperábase ver salir por su puerta, forrada con grandes e historiados clavos, algún embajador veneciano, de los que retrató el pincel glorioso de Ticiano; algún Cardenal del Renacimiento, con su púrpura rozagante, cual el que Rafael pintara; algún Obispo, con sus violáceos capisayos y su sombrero verde de teja; algún Inquisidor general, algún miembro del Consejo de Castilla, con sobria y prieta ropilla negra de gorgorán, y encima del pecho la sangrante Cruz del señor Santiago Matamoros; algún severo Corregidor dieciochesco, o tal cual dama de largo brial y de alta gola, que entraba recatadamente en su litera.

¡Cuánto soñó Alvaro de Guevara, el año que pasó en Madrid, con ese palacio! ¡Cuánto, al resplandor purpúreo de algún atardecer en las soledades del Retiro, por el lado de la Casa de las fieras, y donde después de haber estudiado en la suya — el palacio de su tía paterna, la Marquesa de las Navas de Oro, por la calle del Nuncio, — las lecciones de cátedra, hacía sus versos, o preparaba sus discursos en círculos y sociedades prestigiosas, discursos de vibrante y originalísima elocuencia, toda ella del corazón, que le aquistaron en los primeros meses de estar en la Corte, merecido renombre de orador ilustre, orador por temperamento, de raza! Por el Retiro hablaba de ese palacio segoviano, en muchas claras tardes de primavera, con Campoamor, con Alejandro Pidal, con Castelar, con Cánovas, paseándose con ellos a quienes viniera recomendado, y ya sus amisgos, que veían en él un mozo de grandes esperanzas. ¡Y cuánto, en las reuniones de su anciana tía, y en las de la insigne escritora Emilia Pardo Bazán; en las del palacio de Altamira, morada entonces de la Princesa de Ratazzi; en las de un militar poeta, nieto de un Virrey egregio de Méjico, en la casa de un preclaro Conde toledano, en la del Marqués de Pidal, en la Carrera de San Gerónimo; o en la de un conspícuo académico en cuyos almuerzos y reuniones, él, imberbe jovencillo, alternaba, y por derecho propio, con Marcelino Menéndez y Pelayo, con el poeta Núñez de Arce, con Arrieta el músico, con Víctor Balaguer, con Pedro Antonio Alarcón, con el Obispo Padre Cámara, con don Francisco Silvela.. con todos los renombres excelsos de la época! ¡Cuánto, sí, recordaba el palacio de los Pacheco, en el austero recogimiento de los salones de la Biblioteca Nacional, casi al lado del convento de la Encarnación; o en las noches del Real, que era una de sus mayores delicias en la Corte, en el palco de su tía, en faz de las bellezas más peregrinas y más solicitadas de aquel tiempo, y oyendo cantar a los ruiseñores humanos, a Stagno, a Massini, a Gayarre, y a las primas donnas, famosísimas!

Y al recordarle, veía a Beatriz tras del visillo, cuando el cascado esquilón del convento próximo tocaba al Angelus; y la veía entre las mustias y desmayadas hojas de los tiestos de sus balcones, y en silenciosa y recogida actitud de meditación, de preocupación y de ensueño, cual si ensoñase también ella, en sus dieciséis años, con el alma hermana que había de venir. Y aún más interesante y más fascinadora que cuando la viera, deslumbrante de juvenil encanto, a pleno sol, a pleno aire, bajo los claros cielos, en el paseo del «Salón», al salir a veces de la Misa de doce de la Catedral, o en la noche de perdurable y tiernísimo recuerdo del Miserere. Sobre todo, los ojos de Beatriz, como las rejas de su palacio, eran su obsesión continua: ojos de color de luto, como aquellos de los que dijo Pedro Antonio Alarcón:

Tienes los ojos negros,
color de luto.
mi corazón lo lleva
desde que es tuyo.

O como aquellos otros que elogiara el Conde de Salinas, cuando decía:

M.E.C.D. 2016

ALQUILERES

87 HABANA

SE ALQUILA PRIMER PISO MOderna casa Avenida Maceo (Malecón) 304 A. Recibidor, sala, tres cuartos, baño intercalado, comedor y demás servicios. Llave en la misma. Informes: F-2500.

SANTIAGO 36, ALTOS, FRESCOS, modernos, espaciosos: Sala, comedor, tres habitaciones, baño inercalado, Cocina, cuarto y servicio criados. $33. FO-1058.

SE ALQUILAN LOS PRECIOSOS ALtos, Corrales 97, esquina Aguila, baño moderno, sala, saleta, dos habitaciones, una cuadra de Monte; llave los bajos. Informan: M-6184.

ALQUILO: FINLAY No. 154, PRIMER piso por Infanta: Sala, comedor, tres habitaciones, baño, cocina, cuarto y servicios de criados, terraza. $45.00. Informes: Leyte-Vidal. M-2222.

SE ALQUILAN LOS FRESCOS Y ESpaciosos altos Escobar 176, entre Reina y Estrella, con cinco habitaciones, baño intercalado y demás servicias; precio: $55. Informan: F-3472. Puede verse de 9-12 y de 1 a 5 de la tarde.

ALQUILO: SAN LAZARO 96. 2o. MOderna, acabado pintar: sala, recibidor, cinco cuartos, pantry, baño intercalado, comedor, servicio criado. Informan: «La Moda», Neptuno y Galiano M-6144.

ALQUILO HERMOSO PISO, PROPIO para matrimonio de gusto, en moderno edificio. Lealtad 188, compuesto de sala, comedor, dos amplias habitaciones, lindísimo baño intercalado, cocina gas. fresquísimo. Llave en el piso de al lado.

SE ALQUILAN LOS HERMOSOS altos de Oquendo No. 10: Sala, comedor, tres habitaciones, cocina y cuarto de baño. La llave en los bajos. Informan Teléfono M-2564.

SAN MIGUEL NUM. 179-A, 1er. PIso entre Marqués González y Oquendo. $38. Sala, comedor, tres habitaciones, baño, cocina, cuarto y servicios de criados. The Trust Co of Cuba, Obispo 53. M-6917.

TROCADERO NUMERO 13, ESQUIna a Consulado, segundo piso, altos, sala, comedor, tres habitaciones, baño y cocina, servicios de criados. The Trust Company of Cuba, Obispo No. 53. M-6917. $50.00.

SE ALQUILAN LOS DOS PISOS ALtos acabados de fabricar salud 35. esquina a Manrique, sala, comedor 4 habitaciones, baño intercalado y servicios criados. Informan en los bajos, café Teléfono F-5432.

PARA CORTA FAMILIA SE ALquilan los bajos de Concordia número 115-B. Llaves en los altos.

ENSANCHE DE LA HABANA, LUgareño bajos No. 36, con tres cuartos, comedor al fondo, terraza, baño intercalado. Precio $34.00, dos meses en fondo, llaves al lado. Informes: FO-2904.

SE ALQUILA UN DEPARTAMENTO independiente en la azotea de la casa Valle 29, al lado de la esquina de Infanta. Precio: $15.00. Informan: Teléfono M-4671.

JOVELLAR 8, ENTRE ARAMBURO y Hospital. Magnífico piso alto con sala, saleta, tres habitaciones, baño intercalado, comedor, cocina, cuarto y baño de criados. Informan en los altos.

SAN LAZARO 122, ENTRE AGUILA y Crespo: Sala, comedor, tres cuartos. Edificio moderno; elevador día y noche. Informan misma. Teléf. M-5996.

AYESTARAN 12 ALTOS
Entre Lugareño y Bruzón. Terraza, frente, recibidor, sala, cuatro habitaciones, baño intercalado, comedor al fondo, servicio criados, cocina, agua abundante. Informan en la misma.

SE ALQUILAN LOS ESPLENDIDOS altos Industria 47. Sala, recibidor, cuatro cuartos, comedor, baño y servicio criados y 2 cuartos en la azotea. Informan en la misma. 8 a 12 y 1 a 5.

OQUENDO 75 ESQUINA PEÑALver lujosos altos, sala, comedor 2 cuartos grandes, baño intercalado completo, cocina, $28.00. F-6922. Llave la esquina.

ALQUILO SUBIRANA 35, ALTOS, SAla, tres habitaciones, servicio y cuarto de criados. Precio: $33.00. Informan M-1091.

SE ALQUILA ARBOL SECO 12, LEtra «B», bajos, entre Sitios y Maloja, moderna, sala, dos habitaciones, baño intercalado, comedor al fondo, cocina y patio amplio. Informes: Barcelona 9 altos, y Sitios 166. Teléfono U-2797.

EDIFICIO «CARRERA JUSTIZ». — San Lázaro esquina Manrique apartamento, compuesto de tres cuartos, sala, comedor cuarto de criados, tercer piso elevador día y noche, alquiler $50.00.

NEPTUNO 150, ENTRE ESCObar y Gervasio, se alquila el primer piso fabricación moderna en $45.00, dos meses en fondo a familia de moralidad, se puede ver de 9 a 12 y de 2 a 5.

ALQUILO ALTO MODERNO. DESAgüe 73. Sala, saleta, comedor, tres cuartos, baño, patio, cocina; tres cuadras Belascoaín. Llaves, Desagüe 55, casi esq. a Oquendo. Dueño: U-1677.

SE ALQUILA ESCOBAR 10, BAJOS, muy amplios, acera de la sombra; sala, saleta, 5 cuartos, comedor, patio, traspatio, baño y servicio de criados. Precio: $70. Informan, su dueña, Escobar 10, altos. U-2885.

ALQUILO
Primer piso casa moderna construcción, Concordia 48, entre Manrique y Campanario. Compuesta de sala, recibidor, terraza, 4 habitaciones, comedor amplio, baño intercalado y servicio criados. Llave e informes en los bajos.

SE ALQUILAN LOS MODERNOS ALtos de Vives número 122 esquina a Figuras, con sala, 2 grandes cuartos, baño intercalado, cocina y comedor. Informes en la misma. Telf. I-6183.

MALECON 12, EN SESENTA PESOS. Se alquila con sala, comedor, recibidor, seis habitaciones, baño completo, cuarto y servicio de criados. La llave en la misma.

SE ALQUILA EL 1er. PISO DE GAliano 108 frente a Barcelona, con sala, comedor, 3 cuartos, servicio completo y cocina.

EN $30.00 SE ALQUILAN LOS ALtos de la fresca y ventilada casa moderna acabada de pintar. Benjumeda número 56, entre Marqués González y Oquendo, a dos cuadras de la Secretaría de Justicia y de la Calzada de Belascoaín. Compuesta de sala, comedor corrido, tres habitaciones, baño completo intercalado, cocina de gas, calentador y buen patio. Llaves al doblar, en Pasaje Agustín Alvarez número 10. Informes: Francisco Torres, Aguiar número 65. Telf. A-7830.

SAN JOSE 97 ESQUINA A MARQUES González. Recibidor, gabinete, dormitorio, cocina, servicios, mampara, 20 pesos, local higiénico. La llave en Lucena 8, ebanistería.

MODERNISIMOS ALTOS, $32.00
Alquilo. Aramburo 17 entre San Lázaro y Jovellar, con lindas vistas al mar por el fondo. Sala, hall, 2 cuartos, baño lujoso, comedor, servicio criados, etc. Informan: Pintos. Dueño F-2761.

CONSULADO 7, CASI ESQUINA A Prado, moderno quinto piso, con sala, comedor, dos dormitorios, con closets, hall, baño intercalado, cuarto y servicio de criados. Elevador día y noche. Informes el portero.

CONSULADO 14, ALTOS CASI ESquina a Prado. Se alquila con sala, comedor, tres cuartos, baño intercalado, cuarto y servicio de criados. Llaves en el número 1.

ALQUILERES

87 HABANA

SE ALQUILA UN PRIMER PISO, EN Barcelona número 10. Informes en el mismo, de 9 a 11 y de 3 a 6.

MORRO 8, ALTOS, ENTRE CARCEL y Genios. Moderno piso. Sala, comedor, tres cuartos con closets, dos servicios de familia; cocina, cuarto y servicios criada. Renta 50 pesos. Informes: Portero.

ALQUILO HERMOSO PISITO PLANta baja del moderno edificio de Lealtad 188, compuesto sala, habitación, baño intercalado, cocina, propio para hombres solo o matrimonio. Llave la Bodega.

CIENFUEGOS No. 39, BAJOS, ENtre Gloria y Misión, próximo desocuparse, se alquila salón corrido con barbacoa amplia. Informan en la misma.

GERVASIO 1-A, ALTOS. SE ALQUIlan estos frescos altos. Cinco cuartos y demás servicios. Llave e informes: Nicolás. Malecón 93, esquina a Lealtad.

HORNOS Y VAPOR, A UNA CUAdra del Parque Maceo, a $25.00 alquilo casas modernas, con sala, comedor, dos habitaciones y baño completo. Informes: Vapor 5-A. Telf. M-2837.

LUGAR CENTRICO
Para oficinas, en Prado 80, altos. Alquílanse para oficinas, modas, o cosa análoga, la gran sala y dos espléndidas habitaciones. Informes: Sr. Carrera: A-6511.

SE ALQUILA EN EL MEJOR LUGAR del Malecón, con frente a tres calles, lujosa y amplia residencia acabada de decorar. Propia para embajada, casa-club o familia de holgada posición. Toda clase de comodidades y garage para tres máquinas. Informes: teléfono F-4876.

BLANCO NUMERO 6, ENTRE SAN Lázaro y Malecón, acera de la brisa, a una cuadra de Galiano, acabada de reedificar. Bajos: compuestos de sala, comedor, cuatro habitaciones, baño nuevo completo, cocina y servicio de criados. Altos: compuestos de sala, comedor, tres habitaciones, baño completi, cocina, servicios de criados y azotea. Pueden verse todos los días de 2 a 4 de la tarde. Informan: teléfono M-6947, los días laborables.

ECONOMICAS

Casas de sala, saleta, comedor, dos y tres cuartos, baño intercalado, cocina, cuarto y servicio de criados, en los mejores lugares de la Ciudad:

13 esq. M., Edif. Maine	$20.00
Velázquez 30, bajos	$18.00

Departamentos de dos y tres habitaciones, baño y cocina:

Amistad núm. 68 (Astor) ..	$14.00
Marina núm. 2, (Carreño) ..	10.00
Dragones núm. 12	10.00
San Lázaro 222	12.00

Oficinas: Genios esq. a Morro. Telf. M-6747.

88 VEDADO

$40.00 MODERNOS BAJOS SAN LAzaro 341, inmediato a Universidad. Sala, saleta, comedor, 4 cuartos, baño intercalado etc. Dos meses fondo. Enséñase 12 a 6 Dueño F-5471.

VEDADO. CALLE 15, ENTRE PAseo y 2, a la sombra, alquilo gran residencia a todo lujo; 6 cuartos, 5 baños, garage para 2 máquinas y muchas comodidades. Informan la misma

VEDADO). SE ALQUILAN ESPAciosos altos calle B No. 186 entre 19 y 21 acera la brisa, compuestos terraza, sala, comedor, 4 cuartos, baño intercalado, cuarto criada y servicio. Informan bodega.

F, ESQUINA A 21
Altos nuevos, decorados, muy frescos. Portal, sala, saleta, 3 habitaciones, baño intercalado, comedor, cuarto y servicio de criados. Alquiler: $50.00. Informes: teléfonos M-2037 y F-4407 y bodega esquina.

ALQUILO CALLE 12, ENTRE CALzada y Quinta, frente al Vedado Tennis, altos modernos. Terraza, sala, hall, cuatro cuartos, baño completo intercalado, comedor, pantry, cocina, cuarto y servicio de criados. $60.00. Informes: F-7166.

VEDADO: ALQUILA SALA Y CUARto, con jardín y portal, completamente independiente, a persona sola; o matrimonio ordenado. 23, esquina 16 bajos Botica. De 2-1/2 a 4-1/2.

VEDADO 25 ESQUINA 8, 428, ALTOS Sala, saleta, comedor, cinco habitaciones, dos baños intercalados y servicios y baño de criados. Informes en Teléfono A-9140.

SE ALQUILA AMUEBLADO CHAlet con garage y dos baños, calle N entre 19 y 21, Vedado, frente al 190. Se ve de 8 a 6 de la tarde.

EDIFICIO «BIARRITZ». CALZADA y JW Vedado, alquilo moderno fresco segundo piso alto al frente, sala, comedor, 3 cuartos, baño, etc. Precio: $42.00. Exígense referencias.

25, No. 281, BAJOS, ENTRE D y E; a media cuadra del Parque Medina: Jardín, portal, sala, cinco cuartos, comedor al fondo, servicios y cuarto de criados, lavadero y patio grande; llave informes en la misma.

SE ALQUILA LA CASA CALLE 25 No. 365 entre Paseo y 2, Vedado, con sala, comedor, cuatro cuartos, cocina, baño con agua caliente, cuarto y baño de criados. La llave en la misma, de 2 a 7 de la tarde.

17 Y F VEDADO, BAJOS MODERnos jardín, dos portales, sala, comedor 4 habitaciones, una pequeña y demás servicios. Informes: 17 No. 249 al lado.

ALQUILO CASA ESTILO ESPAÑOL 4 habitaciones, 2 baños, sala, hall, comedor, cuarto y baño de criados, garage calle 11 No. 27 entre J e I. Informan en la misma; hora de verla: de 2 a 5.

ONCE, NUMERO 109, ALTOS, ENtre L y M: $45.00; sala, comedor y recibidor, cinco cuartos, baño y cocina, cuarto y servicio. Teléf. M-6801.

N, NUM. 3, ENTRE 17 y 19: MODERna planta baja, con sala, hall, cinco habitaciones, closets, baño intercalado, comedor, pantry, cocina, cuarto y servicio de criados, garage, portal, jardín y amplio patio al fondo. Informes en los altos.

VEDADO, 25 ENTRE F y G, ALQUIlo una casa muy fresca con jardín, portal, cuatro cuartos, cuarto criados, comedor al fondo y garage, se puede ver de 10 a 12 y de 4 a 6.

ALQUILO FRESQUISIMOS BAJOS, calle 11 No. 188 entre H e I propios para numerosa familia, recién pintados, 6 hermosas habitaciones, sala, hall, gran comedor, dos baños intercalados familia 2 criados, pantry, terrazas, tres garages, 3 cuartos criados, etc. Llave al lado, informa su dueño F-7267

VEDADO: ALQUILO CASA C ENTRE 29 y 31 sin estrenar, en $80.00 cinco cuartos, tres baños familia, garage etc. Parte más alta y fresca. Informan: F-3312.

VEDADO: ONCE Y CUATRO, SOLO queda un apartamento por alquilar en este moderno edificio acabado de construir. Cada apartamento tiene: sala, comedor, tres cuartos con closets, baño completo, cuarto y servicio de criados. Hay garage si se desea. Informes, el portero.

SE ALQUILA O, No. 8, EDIFICIO «Piloto», frente Parque Maine, un piso con muchas comodidades, puede verse todas horas. Informes y llave en la misma.

$140.00, M ESQUINA A 21, CASA compuesta de jardín, portal, sala, cocina, cuarto y servicio de criados, alto de 5 cuartos, 2 baños, 4 closets, recibidor, dos terrazas, garage para 2 máquinas y 2 cuartos y servicios de chauffeurs. Informes: Bufete de Arellano. M-3926.

VEDADO, SE ALQUILAN LOS ALtos de M, 35, entre 19 y 21: Sala, comedor, 5 habitaciones, 2 baños, garage y cuartos de chofer y criados. Informa: F-3936.

ALQUILERES

88 VEDADO

13 ENTRE L Y M, VEDADO, JUNTO al Edificio López Serrano. Se alquila un bonito tercer piso. Sala, recibidor, 4 cuartos grandes y uno criados, con closets y espejos, cofedor al fondo, escalera mármol independiente y pantry, cocina, gran hall, baño completo, agua abundante. entrada criados. 50 pesos último precio. Informan y enseñan en la misma. Dueña: 15 entre 8 y 10 núm. 445, Vedado.

SE ALQUILA, VEDADO 15 No. 255; entre E y F., piso alto independiente: Sala, saleta, cinco habitaciones con dos baños intercalados, galería, comedor, cocina, pantry, dos cuartos y servicio criados; cuatro balcones a la calle. Informan The Savoy. F, esquina a 15. Teléfono F-6618.

89 CERRO y PALATINO

PROXIMA A DESOCUPARSE SE ALquila la casa No. 19 de la calle Fomento entre 1a. y 29, Reparto Palatino; tiene jardín, portal, sala, comedor, 2 habitaciones, cocina y demás servicios; gana $18.00. Se puede ver de 2 a 6 de la tarde.

DOMINGUEZ 13. SE ALQUILA ESta casa compuesta de zaguán, sala, saleta, comedor, cuatro habitaciones, dos baños, cocina, cuarto y servicios de criados. Cuarenta y cinco pesos. Informan F-4617.

90 MARIANAO y sus REPARTOS

AMPLIACION ALMENDARES: PROxima a desocuparse el 15 corriente, Avenida Tercera 59, entre 9 y 10, casa nueva: Portal, garage, 4 cuartos, lujoso baño, traspatio, lavadero. $45.00. Puede verse ya. I-6307.

AVE. 3a. ENTRE 9 Y 10, AMPLIAción de Almendares, portal, sala, comedor, 3 habitaciones, baño, cocina y garage. Teléf. F-3947.

PISO REGIO AMUEBLADO
Se alquila en Avenida 11 y calle 10, Ampliación Almendares. Véase de 9 a 6 todos los días. Estudio, dormitorio, baño, bar, dos terrazas, Ave. 11 y Calle 10, Ampliación Almendares. $100 amueblado. $50 sin muebles.

SE ALQUILA FRENTE COLEGIO Belén, hermoso chalet dos plantas. Amplio garage. Mucho terreno. Se está pintando. Todos servicios. Informan en la casa. Preguntar por señor Diéguez.

SE ALQUILA BONITO CHALET DE construcción moderna. En la primera planta tiene portal, sala, garage, comedor, cocina, servicio de criado y terraza descubierta, jardín y patio interior con entrada independiente. En los altos, tres habitaciones con un lujoso baño intermedio entre los tres, recibidor, biblioteca y terraza con el lujo, confort y gusto del ingeniero Max Borges. En La Sierra. Informes: L. M. Beers. M-7730.

ALQUILO, MODERNA CASA EN Marianao Real y San Jacinto, sala, comedor, 3 cuartos, baño moderno, patio cocina, llaves en la bodega

ALTURAS DIO ALMENDARES COStado Tropical 14 entre Columbia y Almendares. Alquilo acabada fabricar. Sala, recibidor, Biblioteca, comedor, tres cuartos, garage. Verse todas horas. Dueño U-3527.

LUJOSOS BAJOS. QUINTA AVENIda esquina a 30, Reparto Miramar gran portal, jardín, sala, recibidor, 5 cuartos, 2 baños intercalados, 3 cuartos criados con servicios, garage 2 máquinas. Teléfono FO-1765.

SE ALQUILA CHALET ACABADO de fabricar, en 5ta. entre 10 y 12, La Sierra, con portal, sala, 3 habitaciones, comedor baño, pantry, cocina, garage, cuarto criados, gran patio. Informan en la bodega. Precio: $50.00.

PRECIOSOS ALTOS NUEVOS, CON todo confort, cinco amplios dormitorios, sala, comedor, hall, garage etc. alegres y frescos. Avenida de la Paz 78, alturas de Amendares.

$45.00, B, NUM. 8, ENTRE CALLE A y avenida del Miramar Yacht Club, Jardín, portal, sala, comedor, tres cuartos tres closets, baño, cocina, cuarto y servicio de criados, garage y cuarto chauffeur. Informes. Bufete de Arellano, M-3936.

SE ALQUILA CASA AVE. 10 ENTRE 12 y 13 Ampliación Almendares, jardín, portal, sala, 3 cuartos, baño, cocina, garage demás comodidades. Informa Sr. Caldés, Hotel »Ritz», habitación 320 de 8 a 2 p.m.

BUNGALOW DE MADERA, DOBLE forro, jardín, portal, sala, comedor, tres cuartos, baño intercalado, cocina y patio. General Lee entre Reina y Concepción. $30. Llaves en General Lee No. 3. Informes: M-2863.

$45.00, B, NUM. 8, ENTRE CALLE A y Avenida del Miramar Yacht Club. Jardín, portal, sala, comedor, tres cuartos, 3 closets, baño, cocina, cuarto y servicio de criados, garage y cuarto chauffeur. Informes: Bufete de Arellano. M-3936.

$60.00. AVENIDA AMERICA, ESQUIna a Avenida Aliados. Alturas Río Almendares, altos compuestos de sala, hall, comedor, 3 habitaciones, gabinete, baño, pantry, cocina, cuarto, servicio y garage. Informes: Bufete de Arellano: M-3936.

MIRAMAR, BAJOS AMUEBLADOS, frescos y confortables, propios corta familia, a una cuadra Playa Casino Deportivo. Calle 8 esquina a Tercera Avenida, Reparto Miramar.

EN MIRAMAR: SE ALQUILA COmida, fresca y moderna residencia de dos plantas. En los bajos: livingroom y comedor, lujosamente decorados, cocina, garage, cuarto y baño de criados, portal, terraza, etc. En los altos: tres habitaciones y dos lujosos baños en colores, closets amplios en cada cuarto, terrazas, etc. Invitamos inspección de personas de gusto refinado. Puede verse a todas horas. Precio único: 85 pesos y contrato por años. Informan en la misma: Calle Diez entre Primera y Tercera Avenidas. Telfs. A-2155 y FO-1005.

FRESQUISIMOS Y HERMOSOS ALtos, Almendares: Once, entre 14 y 16. Magnífico lugar. Próximo crucero tranvías y ómnibus. Tres habitaciones, baño intercalado, terraza, garage, &. Véalos 8-1. Informamos: A-9115.

MIRAMAR 7a AVE. ENTRE 18 Y 20 alquilo casa portal, sala, saleta, hall, tres habitaciones, con dos baños, comedor, pantry, cocina, cuarto de criados con sus servicios. Garage, patio y traspatio.

91 J. DEL MONTE Y LA VIBORA

SE ALQUILA LUJOSA CASA, DIEZ de Octubre esquina a Beatriz, pasando Havana Central. Sala, hall, cuatro habitaciones, dos baños, tres closets, gran comedor, cuarto y servicio de criados, garage, jardín, portal, patio, traspatio. Llaves: Beatriz No. 4. Teléfono M-7715.

ALQUILO: SANTA CATALINA No. 83 entre Armas y Lawton, Víbora: Jardín, portal, sala, saleta, tres habitaciones, baño, hall, comedor, cocina, dos cuartos y servicios de criados; garage. $45.00. Informes: Leyte-Vidal. M-2222.

ALQUILO: SAN ANASTASIO No. 22, entre Milagros y Santa Catalina: Portal, sala, saleta, tres habitaciones, comedor, cocina, baño, patio lateral. Informes: Leyte-Vidal. M-2222. $25.00.

ALQUILO JOSEFINA NUM. 23 ENtre 1a y 2a. Portal, sala, dos habitaciones, baño intercalado, comedor, pantry, garage, 30 pesos. Informan: The Trust Co. of Cuba, Obispo 53, M-6917

VIBORA. Av. E. PALMA 28, ALTOS hermosa sala, saleta, comedor tres habitaciones, una criado, próxima a desocuparse el 12, $50, véala. infórmese F-3959.

DIEZ OCTUBRE 524, ESQUINA A Santa Catalina, terraza, recibidor, sala, cuatro grandes habitaciones, baño completo, comedor, cocina, cuarto y servicio criados, $40.00. Informan F-2090.

ALQUILERES

91 J. DEL MONTE Y LA VIBORA

SE ALQUILA, VIBORA, CHAPLE 16, precioso chalet de dos plantas con cuatro dormitorios, garage y comodidades correspondientes. Llave al lado. Informes: F-2409.

ALQUILO CASA CARMEN No. 150 A, entre Mayía Rodríguez y Goicuría, portal, jardín, sala, recibidor, 3 cuartos, bauo, comedor, cocina agua caliente, servicios de criados. La llave e informes allí.

SE ALQUILA, FELIPE POEY 44, ESquina a Santa Catalina. Jardín, portal, sala, recibidor, tres cuartos, baño completo, comedor corrido al fondo, cuarto y servicio de criados, cocina con calentador y patio con lavaderos Para verla e informes: en la misma, de 2 a 6.

92 STOS. SUAREZ y MENDOZA

ALQUILO CASA SANATORIO UN color por habitación jardín, portal, sala, tres cuartos, comedor, Avenida Estrada Palma 219 entre Mayía Rodríguez y Sola, Santos Suárez, $30.

ALTOS SAN INDALECIO 3 A SALA, antesala, cuatro cuartos comedor, baño, cocina, servicio criados, $34. Teléfonos F-4683 y M-3734.

SE ALQUILA EN $15.00 LA CASA número 3 del Pasaje D-Estrampes 80 entre Milagros y Libertad. Sala, comedor, dos habitaciones, baño intercalado, patio. Llaves e informes en la misma.

93 LUYANO

CASITA EN 13 PESOS. SALA, CUARto, patio, puerta y ventana a la calle, muy fresca abundante agua, Herrera 51 esquina a Reforma, Luyanó llaves en altos de esquina

ALQUILO PEDRO PERNAS 75 CAsa con portal, sala, tres habitaciones, baño intercalado, comedor, cocina y patio. $20.00.

ACABADA PINTAR ALQUILO CASA espaciosa: Sala, comedor, 3 cuartos, cocina, servicios, calentador, cuarto criado, patio, traspatio, jardín. Luyanó No. 34, una cuadra Toyo; misma, 10 a 5.

ALQUILO EN LUYANO, CASA SANta Felicia 27, entre Cueto y Guasabacoa, cuatro habitaciones, sala, saleta, cocina y servicios; la llave en la misma de 2 a 6. Teléfono U-6673.

97 GUANABACOA, REGLA Y CASA BLANCA

SE ALQUILA LA CASA MAXIMO Gómez 46, 1er. piso, 4 cuartos, sala, recibidor, comedor, dos baños, cocina y baño. Muy fresca y moderna, precio módico. Informes: Los Precios Fijos teléfono XO-1584 Guanabacoa.

98 ALQUILERES VARIOS

PLAYA BARACOA 63. BAUTA. — Hermoso chalet dos plantas, aljibe 15 metros agua. Bajos, sala, cinco cuartos, comedor, cocina, regio baño, portal corrido, muelle y arenal, $200. Altos, sala, cinco cuartos, portal, balcón fondo; más portal, comedor, cocina, baño en baños. Informa Chirino, Telf. U-2446.

VARADERO, AL LADO DE LA IGLEsia, alquilo cómoda casa, portales, sala, comedor, cinco cuartos, 2 baños intercalados, despensa, cuarto criados, garage en 500 pesos la temporada. Informan: San Lázaro 504, encargada, o en Cárdenas, Industria No. 33. Ignacio Lezama.

SANTA FE.—SE VENDE O SE ALquila preciosa casa, calzada de Jaimanitas. Playa Santa Fe No. 21, con toda clase de comodidades. Muy fresca. Informan: F-5298.

CHALET EN SAN MIGUEL DE LOS BANOS
Cuatro cuartos grandes, sala, comedor, cuarto de baño, de madera de primera clase nuevo, garage, cuartos de criados, servicio de criados. Todo independiente: $3,500 al contado. Diríjase a Omar Gumá, apartado 1? Jovellanos.

SE SOLICITAN

99 SOLICITUD DE ALQUILERES

DESEO UNA O DOS HABITACIOnes céntricas para establecerme de modista; indicar precio y detalles. Escribir a J. H. Anuncios Clasificados.

DESEO ALQUILAR CASA EN EL Vedado a repartos, 5 habitaciones y garage; personas mayores y establecidas 18 años en la que viven. Alquiler hasta $60. Teléfono: U-1808.

100 PERSONAS DE IGNORADOS PARADERO

SE DESEA SABER EL PARADERO de Andrés Sotomayor, que hace 4 años que no se sabe de él; la última vez que se supo, estaba en Colón la que interroga es su señora madre. Informa el señor Manuel Quiza, Varadero

101 PERDIDAS

VENDO UN BUEN NEGOCIO DE comida con buena batería de cocina y marchantería, por tener qiue embarcarme, tiene teléfono. Milagros 33 entre Buenaventura y San Lázaro.

108 AGENCIAS DE COLOCACIONES

CUBAN AMERICAN EMPLOYMENT OFFICE
(ESTABLECIDA EN 1925) CONSULADO 142, ESQUINA A NEPTUNO. M-1534
Servimos con referencias admirables: institutrices, criadas, cocineras, manejadoras, choferes y cuarta servidumbre puedan necesitar, cubana y extranjera, de ambos sexos, así como empleados de oficina en general. Servicio permanente, día y noche.

"LA MATANCERA": A-7740
Servimos rápidamente: criadas, cocineras, choferes. Toda clase de servidumbre y empleados de ambos sexos con referencias. Sol número 111, entre Egido y Villegas.

AGENCIA "JOSEFINA". M-3339
Ofrece personal conocido y garantizado para el trabajo. Tales como cocineras, criadas, cocineros, manejadoras, criados y pinches y choferes. Servicio rápido.

LA HABANERA TELF. U-1880
Servimos con referencias, criadas, cocineras, mensajeros de boticas, manejadoras, y todas clases de servidumbres de ambos sexos. Neptuno 255, bajos, esquina Espada.

«AGENCIA BEERS»: OFRECEMOS personal competente con referencias investigadas para trabajos de Oficina y Domésticos Plaza de la Catedral, 16. M-7730.

103 CRIADAS y CRIADOS

SOLICITO CRIADA PARA COCINAR y limpiar casa de matrimonio. Que tenga referencias. Sueldo $7. Mendoza 26 entre Santa Emilia y General Lee Santos Suárez.

CRIADA DE CUARTOS Y COSTUras para cuatro de familia. Si trae buenas recomendaciones, se le dará buen sueldo. Calzada 120, entre 6 y 8, Vedado.

SOLICITO ESPAÑOLA DE BUENA presencia para habitaciones y coser para señora sola. Con buenas referencias. 5a Avenida entre 10 y 12, frente al Reloj Miramar.

SE SOLICITA CRIADA DE CUARTO para dormir en la colocación y con buenas referencias. Sueldo: 10.00. Calzada 38 bajos, entre H e I, Vedado.

NECESITO UNA CRIADA PARA TOda la limpieza de la casa y servir la mesa. Dormir en la colocación. Buen sueldo. Teléfono I-3490.

SE SOLICITAN

103 CRIADAS y CRIADOS

SE NECESITAN UN CRIADO Y UN chauffeur, sueldo $25. También necesito un joven para oficina, una camarera para una creche y una criada. $20. Informan Compostela 58 agencia.

SE SOLICITA PENINSULAR QUE sea limpia sepa cumplir con sus obligaciones y tenga buenas referencias para cocinar y limpiar a matrimonio. Telf. F-5188 de 11 a 1 y de 4 a 6.

SOLICITO ESPAÑOLA, PARA EL servicio de corta familia; duerma colocación y una muchacha para la limpieza en 8 No. 42, bajos esquina a 15, Vedado.

CRIADA. SE SOLICITA UNA, BLANca, para comedor, que tenga buenas referencias. Sueldo: $15.00 y ropa limpia. Calle D número 25 esquina a 11, Vedado. Sólo se recibe de 9 a 11.

104 COCINERAS y COCINEROS

SE SOLICITA UNA COCINERA QUE sea limpia; y en la misma una muchacha. Lucena 15½, primer piso, a la derecha.

SOLICITO ESPAÑOLA PARA COCInar y limpiar comedor a matrimonio solo. Sueldo: 13 pesos. Buen trato. G, número 217, altos, entre 21 y 23. Teléfono F-5774.

SE SOLICITA COCINERA BLANCA mediana edad para servir la mesa, ingenio cerca de la Habana, sueldo $15.00. Informan: 10 de Octubre 331, altos, cualquier hora.

SE SOLICITA UNA CRIADA NO mayor de 30 años para todo el servicio de tres personas, que sepa cocinar, si no que no se presente, dormir en la casa Cárdenas 52, primer piso. Sueldo: 8 pesos.

SE SOLICITAN UNA COCINERA Y una muchachita españolas. Informan Telf. FO-7944

SE SOLICITA UNA SIRVIENTA PAra cocinar y limpiar a corta familia que sea limpia y trabajadora. Se exijen referencias y para tratar de ocho a doce a.m. Calle 6 entre 15 y 17, Almendares, frente al tren de lavado. Teléfono FO-3160.

SOLICITO CRIADA PARA LOS QUEhaceres de corta familia. Tiene que saber cocinar bien. Se exigen referencias. 15 pesos. Aguiar 18, altos.

SOLICITO UNA COCINERA, UNA criada y también una manejadora. Sueldo: $15.00. Informan Diez de Octubre 444, entre Chaple y Luis Estévez. Telf. I-6281.

SE SOLICITA BUENA COCINERA formal y limpia para corta familia. Referencias. $10.00. Avenida de los Presidentes, 230, altos, entre 23 y 25.

SE SOLICITA UNA CRIADA QUE entienda de cocina, para familia de 4 personas. Sueldo $8. A, No. 9, entre Calzada y Quinta, primer piso interior «A».

SE SOLICITA COCINERA PARA matrimonio solo; se prefiere española. Oquendo 61-1/2, entre Maloja y Sitios.

105 MANEJADORAS

SE SOLICITA JOVEN ESPAÑOLA, para manejadora y ayudar a la limpieza. Si tiene novio que no se presente. Que sea cariñosa con los niños. Sueldo: $12 y se exigen referencias. Informes: Manrique 10 tercero derecha entre San Lázaro y Lagunas.

SE SOLICITA UNA MUCHACHA DE color, para manejar un niño. Sueldo: $5. Oquendo 6 (altos), entre Concordia y Neptuno.

112 JARDINEROS

SOLICITO JARDINERO ENTIENDA frutales. Para villa de recreo. Acostumbrado este trabajo. Sueldo: 25 pesos. Calle 19 esquina C, informan.

114 AGENTES y VENDEDORES

SE SOLICITAN AGENTES DE AMbos sexos se garantiza buen sueldo a persona activa. Comisiones pagadas por adelantado. Oquendo 27, bajos, entre Neptuno y San Miguel. Horas: de 9 a 12 de la mañana de 3 a 6 de la tarde y de 9 a 12 de la noche.

COMPAÑIA AMERICANA
Solicita diez hombres que sepan las cuatro reglas, para empleos bien retribuídos. Manzana de Gómez 504, de 9 a 11 a. m.

¿QUIERE GANAR MUCHO DINERO? Hágase perfumista. Tenemos aceites esenciales, frascos, etiquetas y fórmulas para elaborar cualquier producto. Mande un sello a «Quemico Labs», Apartado 558, Habana 16, Habana.

SOLICITO AGENTES ACTIVOS BIEN relacionados en el comercio y con buenas referencias. Comisión atractiva y bien retribuida. Amargura 11. Primer piso de 2 a 5 Mr. Gómez.

SOLICITASE PERSONA RESPONsable para giro productos farmacéuticos pueda afrontar económicamente concesión exclusiva venta interior República, producto garantizado original científicamente, probado hospitales con éxito inmediato. Utiidades amplias, dos años contrato. Exigimos y damos referencias. J. Cerra, apartado 2555, Habana.

116 SOCIOS

PARA MONTAR TALLER Y VENta ropa interior de señora y novedades, busco socio o socia con 500 pesos, buenos beneficios, soy modista competente, recién llegada, con referencias. Escribir a J. H. Anuncios Clasificados.

SE NECESITA SOCIO CON $1.500 para la ompliación de gran empresa agrícolo-escolar, productivo negocio. Informes Sr. Rodríguez. Fundación 24 Calabazar.

SOLICITO SOCIO PARA AMPLIAR casa de huéspedes, con $600. Informan: Lealtad 31, bajos.

117 SOLICITUDES VARIAS

SOLICITO UN ENCARGADO PARA casa de inquilinato, con $300 de garantía en efectivo. $30 de sueldo y habitación. Informan: Lealtad número 31, bajos.

SOLICITO ENCARGADO PARA POsada. Tiene que aportar 200 pesos en garantía, en metálico. Informan: Galiano 121, bajos, hojalatería, de 10 a 1 solamente.

SE SOLICITA UNA CORSETERA competente con buenas relaciones en el giro, de buena presencia y joven; se necesitan referencias de las casas donde haya trabajado, si no reúne las condiciones referidas, no molesten. Informes: A-8692, exclusivamente de 8 a 12 p. m.

SE SOLICITA UN INGENIERO MEcánico acabado de graduar en Universidad americana. Edad 20 a 25 años. Escriba al Apartado No 2097

SE SOLICITA UN JOVEN QUIMIco acabado de graduar en Universidad americana. Escriba al apartado No. 2097.

VENDEDOR CUBANO CON MAQUIna propia, solicita mercancía a comisión o sueldo, conocimientos en el giro de materiales de construcción. Informes: M.F.C. Departamento de Anuncios Clasificados, DIARIO DE LA MARINA.

SE OFRECEN

118 CRIADAS y CRIADOS

SE COLOCA UNA SEÑORA ESPAñola para limpiar por horas; tiene referencias. F-3771.

SE OFRECE ESPAÑOLA PARA cuartos y coser, tiene referencias. Teléfono F-6142. María Ramos.

SE OFRECEN

118 CRIADAS y CRIADOS

DESEA COLOCARSE UNA CRIADA española, mediana edad; sabe bien su obligación y tiene buenas referencias y desea encontrar una casa estable. Habana 55, bajos, María González, o pregunte por la encargada.

SE DESEA COLOCAR UN JOVEN español de criado de manos, en casa particular; es buena persona. Desea casa de moralidad; tiene referencias. Informan Teléfono M-4282

SE DESEA COLOCAR UNA MUCHAcha española, para cuarto o comedor, tiene buena presencia; sabe cumplir con su obligación; tiene buenas referencias. Informan Teléf. U-2915.

DESEA COLOCARSE UN JOVEN para los quehaceres de casa; sabe servir la mesa y entiende de cotelería. Teléfono A-6022.

SE DESEA COLOCAR UNA MUCHAcha para coser y limpiar 1 o 2 habitaciones, dormir fuera. Informes por el teléfono F-4927, pregunte por Lourdes.

DESEA COLOCARSE UNA MUCHAcha española para criada de mano o cuartos. Teléfono M-4647.

SE DESEA COLOCAR UNA JOVEN española para criada de mano o criada de cuartos, que sea buena familia; tiene referencias. Tel. FO-3312. Calle 12, entre 16 y 18; no llamen por la tarde.

UNA JOVEN DESEA COLOCARSE para cuartos o para coser cortar; tiene referencias. Teléfono M-4293.

SE OFRECE CRIADO PENINSULAR a casa de familia; práctico en todo lo que requiera un servicio fino. Lo mismo se coloca para servir a caballero solo. Tiene referencias de familias distinguidas. M-4157.

EN CASA DE MORALIDAD DESEA colocarse española, para cuartos y coser; cose y borda por figurín; entiende un poco de servir mesa. Pregunte por Ciro. Calle 19 número 400, entrada por 4.

SE DESEA COLOCAR UNA JOVEN parda para limpiar o manejadora. Curazao y Jesús María, Teléfono M-1829.

SE DESEA COLOCAR UNA JOVEN de color y del campo para el quehacer de corta familia o matrimonio solo, es muy formal y duerme en el trabajo. Para informes llame al teléfono FO-7128 de 9 a 12.

SE OFRECE JOVEN ESPAÑOLA PAra matrimonio o corta familia, no lava. U-4145.

SE DESEA COLOCAR UNA JOVEN española para cuartos y coser,, sabe cortar por figurín o para cuidar un enfermo, tiene buenas referencias. Teléfono F-6108.

SE OFRECE SEÑORA DE MEDIAna edad para servicio de matrimonio solo, criada de mano. teléfono F-6112.

UNA ESPAÑOLA DE MEDIANA edad desea colocarse para criada de mano, si es corta familia o para todo el servicio de matrimonio solo, es limpia y formal, tiene informes, prefiere el Vedado. F-7261

SE DESEA COLOCAR UNA JOVEN española para cocinar, es repostera; tiene referencias. Teléfono M-3436.

SE DESEA COLOCAR UN ESPAÑOL de criado de manos; tiene referencias de donde ha trabajado; ha trabajado en buenas casas. Teléfono F-4391.

DESEA COLOCARSE UN JOVEN español de criado; práctico en el servicio fino; tiene referencias de casas conocidas; es cumplidor con sus obligaciones; sabe hacer cocktails. Teléfono A-6615.

UNA ESPAÑOLA DESEA COLOCARse para cuartos. Sabe coser. Informan: San Rafael 132. Telf. U-5615.

EN CASA DE MORALIDAD DESEA colocarse española, para cuartos y coser; cose y corta por figurín; entiende un poco de servir mesa. Pregunte por Rita. Calle 19 número 400, entrada por L.

SE OFRECE UN BUEN CRIADO, muy práctico en todo el servicio doméstico no tiene pretensiones. No le importa salir al campo. Tiene buenas referencias. Para más informes, teléfono A-7387.

SE DESEA COLOCAR UNA MUCHAcha española, de cuartos o comedor, sirve a la rusa, lava y plancha ropa fina; tiene referencias. No molesten menos de 20 pesos. Teléfono A-8646.

SE DESEA COLOCAR UNA JOVEN española para criada de mano; sabe servir a la rusa, va a los playas y tiene referencias. Teléfono F-6009.

DESEA COLOCARSE JOVEN ESPAñola para criada de manos o manejadora; sabe su obligación. U-5470.

DESEA COLOCARSE MUCHACHA que habla inglés y español para criada de mano o cuartos o cocinar y limpiar para matrimonio solo; sabe cumplir su obligación y formal; buenas referencias. F-6072.

SE OFRECE UN CRIADO O CRIADA. También ella se coloca de manejadora, con buenas referencias. Informa: Herrera. F-3019 y U-2383.

JOVEN CUBANO CON MUY BUENAS referencias, se ofrece para criado de mano o comedor, en casa particular. Va al campo. Informan: F-2693. Oscar.

SE OFRECE HOMBRE DEL CAMPO, para cualquier trabajo, en casa particular o comercial. Tiene buenas referencias. Informan: F-5465.

SE OFRECE PARA CRIADA O MAnejadora, joven del país, con referencias; duerme en la colocación o fuera. Informes: A-9740.

SE DESEA COLOCAR UN MATRImonio español, para criado de mano o para otras cosas. Sabe él de jardín; y ella de criada de cuartos. sabe de cocina, coser, lavar y planchar, de todo. Lo mismo para finca de campo. Tienen buenas referencias. I-7276.

SE OFRECE JOVEN ESPAÑOLA PAra criada de mano o cocinar y limpiar a corta familia. No se coloca menos de 15 pesos. M-4648.

SE DESEA COLOCAR UNA INGLEsa para criada de mano o lavar. Teléfono FO-3368.

DESEA COLOCARSE UNA SEÑORA para la limpieza de una casa o cuidar niños. M-2080.

SE OFRECE CRIADA PARA CUARtos o comedor con referencias o para manejadora salgo a los repartos o para playas o fincas, duermo en el acomodo o fuera Aguila 231 M-1149.

SE OFRECE MUCHACHA BLANCA para criada de comedor o de cuartos, también de mano. Sra. Rodríguez I-3552.

119 COCINERAS y COCINEROS

DESEA COLOCARSE MUCHACHA española de cocinera entienda de repostería. Sale a los repartos. U-5470 referencias.

SE OFRECE UNA MUCHACHA DE color de mediana edad para cocinar y hace dulces, sueldo: 15 pesos en adelante. Dormir fuera, tiene referencias. Teléfono F-2405. Y en la misma un muchacho para ayudar o cualquier cosa, hora 9 a 11 y 2 a 6

DESEA COLOCARSE UN MAESTRO cocinero y repostero de color, en casa particular, cocina solo para familia preeminente y de buen gusto, si no es, no llame, tiene recomendaciones. Llamen Telf. F-2088 por José, Línea 147 entre 22 y 24.

SE DESEA COLOCAR UNA COCINEra de color. No le importa hacer pequeña limpieza si es corta familia, o para criada, manejar o lavar solamente. Tiene referencias. Informes: teléfono F-7261.

SE DESEAN COLOCAR DOS JOVEnes. Una para cocinar y otra para criada de mano. Las dos llevan tiempo en el país y tienen referencias. Informan: teléfono F-6004. La cocinera no duerme en la colocación.

SE DESEA COLOCAR UNA BUENA cocinera española, de mediana edad, de repostera. Tiene buenas referencias. No duerme en la colocación. 12 esquina a 11, bodega. Vedado. Teléfono F-6203.

DESEA COLOCARSE UNA ESPAÑOla, para cocinar y limpiar siendo corta familia. M-4206.

El anuncio no es un espacio COMPRADO

El anunciante paga por

UN SERVICIO

que debe rendirle el anuncio:

vende, alquila, obtiene empleo, etc. etc.

Que la Sección de Clasificados de

DIARIO DE LA MARINA

RINDE ESTE SERVICIO

lo demuestra la cantidad enorme de anuncios que llenan estas planas a través del año.

Llame a los Teléfonos:

M-7915---M-7911

e inmediatamente mandaremos a recoger su anuncio.

SE OFRECEN

119 COCINERAS y COCINEROS

UNA SEÑORA ESPAÑOLA SE DEsea colocar para cocinar y limpiar para una señora o matrimonio o corta familia, tiene referencias. Oficios esquina Sol, bodega M-4809.

SE DESEA COLOCAR UN JOVEN chino, cocinero, en casa particular. Sabe cocinar criolla y americana, repostería y pastelería; tiene buenas referencias. Zanja 27. Teléfono M-4443. Preguntar por Guillermo.

SE OFRECE UN COCINERO DE COlor, joven fina; hace dulces. Inmejorables referencias. Informan: Figuras 54, o Teléfono M-4748.

SE DESEA COLOCAR UNA EXPERta cocinera inglesa, repostera fina. Cocina criolla y americana. Tiene referencias. Habla bien español. Teléfono FO-2351.

DESEA COLOCARSE UNA BUENA cocinera española; es repostera; tiene buenas referencias. Informan: teléfono F-6009.

COCINERO REPOSTERO ESPAÑOL, 34 años edad, sin pretensiones, desea colocarse en casa particular, entiende todas clases de cocinas; ha estado cuatro años en casa del doctor Claudio Mendoza. Sabe hacer plaza. Prefiere numerosa familia. Informan: Amistad 120. Telf. A-0515.

DESEA COLOCARSE UNA JOVEN española para todos los quehaceres de matrimonio solo o para cocinar solo; prefiere americanos. Informan teléfono F-2567.

DESEA COLOCARSE UNA JOVEN extranjera para la cocina, desea casa fina, sabe de toda clase de repostería y cocina muy bien a la europea, es fina y muy educada y limpia, tiene buenas referencias, no se coloca menos de veinte pesos, desea solo para la cocina. Para informes llame a F-7342.

SE OFRECE BUEN COCINERO ESpañol, cocina criolla, española y francesa, repostería, pastelería y helados de todas clases, agradable sazón, tiene referencias, sale al campo, es hombre solo. Telf. M-5025.

SE OFRECE UNA COCINERA REpostera joven con referencias desea buen sueldo. Informan M-4025, hace plaza.

SE OFRECE UN BUEN COCINERO chino, cocina criolla, española y americana, tiene muchos años práctica en la cocina, con buenas refe? rencias. Informan llamar por teléfono M-4568.

GRATIS DOS MESES ARRIENDO departamento cocina con utensilios y cantinas de un bar, se dan facilidades con probabilidades de hacer dinero. Monte 409 cerca Mercado Unico

UN ASIATICO MAESTRO COCINEro, cocina bien criolla, española y americana; repostero, tiene buenas referencias; trabaja casa en particular. también va al campo. Calle Zanja No. 8, tercer piso. Preguntar por José Chang. Telf. M-4339.

DESEA COLOCARSE UNA MUCHAcha española de cocinera, tiene referencias. San José y Soledad 128, teléfono U-3990.

SE OFRECE UNA JOVEN DE COlor para cocinar o limpiar, duerme fuera y tiene referencias. Teléfono M-3249.

DESEA COLOCARSE UN COCINEro de color en casa particular o restaurant. Informes F-3643.

F-2231. —SE DESEA COLOCAR UNA señora de color para cocinar, no leimporta el interior, duerme, no se coloca menos de 15 pesos. Hace dulces Marina

SE DESEA COLOCAR UNA COCINEra española, sabe de repostería, tiene buenas referencias. Teléfono: F-6108.

SE DESEA COLOCAR UNA SEÑOra de mediana edad para cocinar, tiene referencias, Telf. U-2445.

SE OFRECE UNA COCINERA ESpañola, experta en platos finos y repostera tiene muy buenas referencias, duerme en la colocación, teléfono XO-1185.

SE OFRECE UNA ESPAÑOLA DE mediana edad para cocinar, sabe repostería, si hay que ir a los repartos, lo mismo va. También ayuda si hay alguna limpieza que hacer. Es formal y tiene recomendaciones llas que necesiten. X-1289. Calle Josefina 4 entre Calzada y Primera.

SE DESEA COLOCAR UNA COCINEra. Sabe cumplir con su obligación y tiene referencias; y una muchacha para limpiar por horas o manejadora. Telf. F-6307.

SE OFRECE BUENA COCINERA, del país. Duerme en la colocación o fuera. Informes: A-9740.

DESEA COLOCARSE UNA ESPAÑOla. Buena cocinera. Tiene referencias. Sueldo: $15 en adelante. Teléfono M-4007.

SE DESEA COLOCAR ESPAÑOLA, para cocinar y limpiar a corta familia o cocinar solamente. Entiende de repostería. Gana buen sueldo. Teléfono M-2183.

DESEA COLOCARSE UNA ESPAÑOla de mediana edad, para cocinar. No tiene inconveniente en ayudar a la limpieza. Tiene referencias. Llame al teléfono FO-2160.

SE OFRECE UNA BUENA COCINEra repostera, con buenas referencias. Prefiere buen sueldo. Informan: Herrera, Quinta, esquina a 10. Teléfonos F-3019 y U-2383.

DESEA COLOCARSE UNA BUENA cocinera repostera española. Sabe cumplir con su obligación, cocina a la española y a la criolla, tiene referencias. Reina No. 22 1er. piso.

SE OFRECE COCINERO REPOSTEro chino para cocina americana o cubana con referencias, en cara particular. Aley. M-1634.

SE OFRECEN

119 COCINERAS y COCINEROS

SE OFRECE SEÑORA JOVEN ESPAñola, buena cocinera, para corta familia; no le importa hacer otros quehaceres, lavar y planchar ropa fina; con las mejores referencias que desee. Casa de estricta moralidad. Por favor, si es poco sueldo no moleste. Línea y Ocho, Vedado. Telf. F-6050.

SE OFRECE COCINERA CON BUENA sazón para cocinar y limpiar o cocina solo, salgo a los repartos o para alguna playa o finca, tengo referencias, duermo en el acomodo o fuera, Aguila 231 M-1149.

SE DESEA COLOCAR UNA MUCHAcha para cocinar y limpiar para un matrimonio o limpiar solo, tiene referencias, preguntar por Teresa. Teléfono X-2086.

COLARD GIRL DESIRE POSITION as Cook or general Prefered American Telf. F-2722 Fron 7 to 12 an 4 to 7 p.m.

120 MANEJADORAS

SE DESEA COLOCAR UNA MUCHAcha de color, fina, para manejar; puede llamar al F-6583

SE DESEA COLOCAR UNA MANEjadora de color, muy fina y educada. Tiene excelentes recomendaciones. Va al campo o playa. F0-2351.

SE DESEA COLOCAR UNA ESPAñola de manejadora, tiene referencias, desea casa de familia seria. Teléfono I-6797.

123 COSTURERAS y MODISTAS

JOVEN MODISTA SOLICITA CASA particular para coser por horas. Informan Santiago No. 20 María.

124 LAVANDERAS-LAVANDEROS

TWO YOUNG WOMEN (COLOURED) (english speaking) desires position one as laundres is light cleaning the other as nurse maid has reference. Telf. M-1534.

125 CHOFERES

SE OFRECE UN CHAUFFEUR ESpañol 12 años chofer. Informan: FO-1717. Angel.

DESEA COLOCARSE UN EXPERTO chofer con diez años de práctica; serio cumplidor y con excelentes referencias; cubano. Informan F-3012.

CHAUFFEUR MECANICO DE COlor, joven y con referencias. Telf. I-5947, Pablo.

SE DESEA COLOCAR CHOFER EN casa particular o comercio. Informan Teléfono M-3414.

CHAUFFEUR MECANICO, CON DOce años de experiencia, se coloca; no tiene pretensiones. Llamar a Larié. Teléfono M-4751.

126 JARDINEROS

SE DESEA COLOCAR UN JARDInero o sereno, entiende bien su oficio y tiene referencias. F-6090.

SE DESEA COLOCAR UN JOVEN japonés para jardinero, duerme en la colocación. Informa en la Sociedad Japonesa A-9814.

SE OFRECE UN BUEN JARDINEro. Es práctico en floricultura, horticultura y arbusticultura. Florería «La Francia» M-8874.

129 OFICINISTAS

DESEA COLOCARSE UNA JOVEN mecanógrafa para oficina, para atender al teléfono, sin pretensiones. Teléfono X-1806.

JOVEN CUBANO, BUEN TAQUIgrafo, inglés, español, con referencia, desea posición en compañía seria. M-9163.

JOVEN CUBANO TAQUIGRAFO, EN inglés, bachiller y tenedor de libros, desea empleo con firma progresista. Buenas referencias y experiencia en E.U. Escriba: J. Hernández. Güines.

JOVEN CUBANA, TAQUIGRAFA-MEcanógrafa, con práctica en trabajos de oficina, desea empleo. Habla inglés, muy buenas referencias. Escribir a R. G. Clasificados DIARIO DE LA MARINA

SE OFRECE MECANOGRAFO NAtivo, con amplios conocimientos de taquigrafía, inglés y contabilidad, sin pretensiones. Preguntar por Julián. Teléfono M-6641.

TAQUIGRAFOS COMPETENTES CON experiencia, pueden obtenerse en la «Gregg Academy». Teléfono A-9798. Michael Richardson, director.

121 OFERTAS VARIAS

SE OFRECE ESPAÑOL MEDIANA edad ciudadano cubano para finca, industria u otras labores, 4 oficios, es chauffeur, fogonero, pailero, mecánico. Conoce perfectamente las labores del campo y tránsito de la ciudad. Tiene referencias. J. Vidal, San Martín 17, Habana.

SE OFRECE UN PORTERO CON buenas referencias, de mediana edad. Teléfono M-1047.

DESEA COLOCARSE UN MATRIMOnio español; él de chauffeur, y ella de cocinera repostera; tienen buenas referencias. Teléfono U-6657.

SRTA. CUBANA DE BUENA PREsencia con práctica para el mostrador, solicita empleo como dependienta o para atender teléfono en oficina o consultorio. Teléfono FO-2848; llamar de 8 a -2 a. m.

PERSONA SOLVENTE SE OFREce para administración de bienes o cobrar rentas en la Habana. Informes: Concordia No. 65, altos de 5 a 11 a.m.

M.E.C.D. 2016

EL ALTO COMITE ARABE DIRIGE UN MANIFIESTO PROTESTANDO CONTRA LA PARTICION DE PALESTINA, Y PIDE APOYO A LOS MONARCAS PARA SALVARLA

DESDE WASHINGTON

SIGUE LA INCERTIDUMBRE

(Especial para el DIARIO DE LA MARINA)

La cuestión de si se aprueba o no se aprueba el nuevo proyecto de la ley azucarera de Mr. Jones, continúa aún en suspenso. Esperábase que en su entrevista de ayer con los periodistas que hacen la información del Departamento de Agricultura, el secretario Wallace daría a conocer su opinión sobre el asunto, pero la reunión fué cancelada a virtud de hallarse el secretario fuera de Washington. Las entrevistas de Wallace con los reporters se efectúan únicamente los miércoles, de manera que ahora habrá que esperar hasta el 14 para saber lo que piensa respecto del particular.

Mientras tanto, los comentarios en torno de la situación siguen siendo muy variados y contradictorios. Hay quienes toman el silencio de la Administración como una prueba de que ésta transige con el nuevo proyecto de ley, o de que, por lo menos, no se muestra inclinada a oponerse a la transacción y captarse la mala voluntad de un número considerable de estados y de la representación de los mismos en el Congreso. Sin embargo, otros comentaristas—y éstos parecen estar en lo cierto—sostienen que el hecho de que Wallace, Hull e Ickes no hayan expresado ningún parecer, hay que tomarlo como lo que es en sí, una indicación terminante de que el Gobierno mantiene su anterior posición, y no rectifica en ninguno de sus extremos las declaraciones precedentes. En los centros oficiales, después de las declaraciones de mister Roosevelt contra el «lobbysmo» y haberse recibido circulares dictadas por la Casa Blanca en las cuales se previene a los empleados que guarden estricta reserva sobre los asuntos pendientes de resolución en el Congreso, es difícil obtener impresiones precisas. A pesar de ello, siempre se transparenta algo para el observador inteligente, habituado a entender con alusiones y medias palabras. Los periodistas que actúan en Washington son unos héroes en ese sentido, y la opinión que entre ellos prevalece es que la Administración mantiene su primera actitud y se opone al nuevo plan de Jones. A juicio de los periodistas, el optimismo de Jones carece de razón de ser. La semana próxima, tal vez, saldremos de dudas.

* * *

No menos incierta que la cuestión azucarera continúan los otros dos grandes problemas que están sobre el tapete: la reforma del Tribunal Supremo y el resultado final de las huelgas metalúrgicas.

La primera cuestión ha entrado en una fase aguda al iniciarse en el Senado el debate sobre un proyecto de reforma presentado por los amigos del Gobierno, como una transacción, ya que el presidente Roosevelt y sus líderes congresionales están convencidos de la imposibilidad de sacar adelante el primer plan, por el cual se elevaba a quince el número de los magistrados. Los debates se están produciendo en un tono muy acre, y en el curso de los mismos están saliendo a relucir los argumentos políticos, más que las consideraciones de orden legal y técnico. La controversia habrá de durar varios días y tendrá consecuencias importantes de orgen general, porque pondrá de manifiesto la fuerza con que aún cuenta el Presidente en el Senado. Los senadores democráticos confían en sacar adelante el plan de reforma, muy reducido en su alcance. Si lo consiguen, será una victoria relativa, pero una victoria al fin. Si fracasan, si el debate se prolonga mucho o si el margen de la mayoría es muy estrecho, el Presidente puede perder más terreno en el Congreso y en la opinión del que se ha escapado de las manos en los últimos meses. En ese caso, su posición, para imponer su criterio en la ley azucarera será mucho más débil, sin duda alguna.

Las huelgas metalúrgicas promovidas por la Comisión de Organización Industrial que preside y dirige John L. Lewis, siguen de mal en peor para sus mantenedores. En las regiones afectadas se ha producido una reacción contra los huelguistas, y parece evidente también que una mayoría de los obreros se ha decidido a volver al trabajo. El hecho es que todas las fábricas están trabajando otra vez, con su personal casi completo, y que muchos consideran a mister Lewis totalmente fracasado. En estos últimos días, del campo de la Administración, han partido indicaciones contrarias al empleo de los métodos que ha venido usando mister Lewis, y hasta se ha llegado a hablar de un rompimiento entre mister Roosevelt y Lewis, extremo que el Presidente se negó a comentar en su última entrevista con los obreros de la prensa durante el día de ayer. Parece que uno de los motivos de la posible escisión entre Roosevelt y Lewis es el propósito de este último de organizar en una gran asociación a todos los empleados del Gobierno Federal. Sea como fuere, el hecho es que las huelgas han sido y son un grave asunto, que ha restado partidarios a Roosevelt. Ayer, por ejemplo, al retirarse del juego de pelota celebrado en esta ciudad, no obtuvo un solo aplauso. El hecho es significativo!

Diplomáticus.

Julio 8, 1937.

El hidro «Caledonia» ha completado en Washington el vuelo desde Irlanda

PORT WASHINGTON, julio 9. (AP).—El hidroplano «Caledonia» de la Imperial Airways descendió esta tarde sobre las aguas de Long Island, frente a Port Washington, completando el primer vuelo de continente a continente y de Este a Oeste.

Los funcionarios que acudieron a recibir al hidroplano y a sus tripulantes, consideran este vuelo como una empresa preliminar para el establecimiento de un servicio regular de pasajeros y correspondencia entre Europa y América.

El vuelo de 3.300 millas desde Foynes, Irlanda, que comenzó el lunes, terminó con un viaje de tres horas desde Montreal. El capitán Arthur S. Wicockson, comandante del «Caledonia», dijo que todo el viaje se realizó en 24 horas y media de vuelo.

ACTO DE NO AGRESION ENTRE PERSIA, TURQUIA, AFGANISTAN Y EL IRAK

TEHERAN, julio 9. (Havas).—Los ministros de R. E. de Irán, Afganistán, Irak y Turquía, reunidos en esta capital, suscribieron en el día de hoy un acuerdo de no agresión y neutralidad. De esta manera, los países de esta parte de Asia quedan garantes contra las contingencias de una lucha armada.

MEDIANTE CONCESIONES MUTUAS SE CREE CONJURADO EL GRAVE INCIDENTE SURGIDO ENTRE CHINOS Y JAPONESES

Al concertarse el arreglo de este problema, ambos países han procurado dejar a salvo el prestigio nacional

De acuerdo con la versión japonesa, los chinos aceptaron las demandas de Tokío, retirándose al Norte del Ferrocarril, al lado derecho del río, retirándose los nipones al izquierdo

TOKIO, julio 9. HT. Hoy a las 8 de la mañana, los periódicos le anunciaban al público japonés que la paz había sido restaurada en el norte de China. En las condiciones del acuerdo, según fueron reveladas aquí se tuvo en cuenta la cuestión del prestigio de ambas partes, lo que indica que tanto los chinos como los japoneses estaban deseosos de terminar el incidente.

De acuerdo con la versión japonesa, los chinos aceptaron las demandas de Tokío, retirándose al norte del ferrocarril, en el banco derecho del Yungting. Por su parte, los japoneses convinieron en retirarse al Eete de Lukouchiao, en el banco izquierdo del río.

Todas las pruebas indican que el asunto fué una de esas imprevistas reyertas que suelen surgir cuando los soldados de ejércitos poco amistosos se aproximan demasiado. Si los comandantes de la compañía japonesa le avisaron de antemano a las autoridades chinas que sus fuerzas iban a celebrar esa noche simulacros de batalla, esto no ha sido mencionado en los informes publicados aquí. Cuando los soldados chinos oyeron los disparos japoneses, abrieron fuego.

Ls japoneses, de acuerdo con la disposición y disciplina nacional, abandonaron sus maniobras y esperaron hasta el amanecer pidiendo refuerzos y ardiendo en deseos de vindicar el honor nacional. Cuando los japoneses ripostaron, lo hicieron con fuerza.

Los funcionarios de aquí, han conservado la calma sobre el incidente considerándolo como un choque local de tropas que no fué premeditado y que no tendrá consecuencias.

La prensa estima el incidente como un síntoma del sentimiento antijaponés que existe en el norte de China y la prensa popular acusa al Gobierno de Nankin de laborar sistemáticamente pro odio contra el Japón. Noticias de los sucesos fueron enviadas telegráficamente a todos los jefes navales y generales divisionarios, los que, preparándose para licenciar a los soldados cuyos servicios habían terminado, recibieron órdenes de demorar el licenciamiento.

El gabinete se reunió a las nueve de la mañana, una hora antes de lo acostumbrado, para considerar la situación.

Mientras tanto, los extranjeros en Pekín, incluyendo unos doscientos turistas de los Estados Unidos contemplaron el curioso espectáculo. Los soldados nipones que están de guarnición en la embajada del Japón en Pekín, patrullaban libremente las calles, codeándose pacíficamente con los soldados chinos, mientras a diez millas de distancia los soldados japoneses de la misma guarnición atacaban violentamente a las fuerzas chinas.

SE CASA CON OTRO EX.MARIDO DE WALLIS WARFIELD.

La señora Norma Johnson, viuda de un fabricante de Detroit, quien contraerá matrimonio próximamente con el comandante de navío Winfield Spencer, primer marido de la señora Wallis Warfield, hoy duquesa de Windsor. El segundo marido de la duquesa fué Mr. Simpson, y el tercero, el ex rey de Inglaterra. La señora Johnson, sentada al piano, aparece en compañía de su hija, señora Balie Peyton Legare.

Wheeler contra la reorganizacion del Tribunal Supremo

Dicho Senador manifestó que el Gobierno explotó los prejuicios de las masas

WASHINGTON, Julio 9. (AP.)—El senador demócraa Wheeler, por Montana, dijo hoy con frases henchidas de indignación, en el Senado, que el gobierno era culpable de «tácticas baratas», de «intolerancia» y de haber explotado «los prejuicios de las masas» en su campaña en pro de la aprobación del proyecto de reorganización del Tribunal Supremo.

Calificó al proyecto de un "mal" desde el punto de vista moral y de un esfuerzo del gobierno para realizar "por medio de un subterfugio" lo que no se atrevía a hacer abiertamente. Agregó que el proyecto es "una violación del espíritu de la Constitución" que comparó con el trato que se da a los tribunales de justicia en Alemania y en Italia.

El proyecto que se ha presentado ahora al Senado, en concepto de transacción, para el nombramiento de nuevos magistrados a razón de uno cada año en vez de designarlos todos a un tiempo, es tan malo como el original a juicio de Wheeler.

El discurso del senador por Montana fué el primero que ha pronunciado por la oposición en la Alta Cámara.

Hasta hoy, los discursos de los partidarios de la medida estuvieron sujetos a un constante fuego de preguntas e interrupciones por los senadores contrarios al proyecto y en distintas ocasiones estas interrupciones provocaron pequeños escándalos.

En el día de hoy, sin embargo, los ministeriales permitieron que Wheeler hiciera uso de la palabra sin molestarle.

Sarcásticamente recordó a la Cámara los artículos del Reglamento que habían sido invocados días pasados por el senador Robinson anticipándose al filibusterismo de los senadores que combaten la medida.

Desde que se inició la controversia sobre esta ley hace cinco meses, dijo Wheeler, el gobierno ha estado haciendo esfuerzos para "agitar los prejuicios de las masas" contra el más alto tribunal de la nación, indicando que las víctimas de las inundaciones y de las sequías, los agricultores y otros no recibirían ayuda de la administración federal a menos de que el proyecto de reforma se aprobara por el Congreso.

"Esto fué seguido—agregó—por un llamamiento hecho por el Director general de comunicaciones a la lealtad del partido, pidiendo a todos los demócratas que apoyasen el proyecto sin consideración a sus efectos ni al hecho de que violas el espíritu de la Constitución."

El secretario Wallace, añadió, trató de "agitar a los campesinos" y Harry Horpkins, administrador de auxilios, ha intentado llevar la agitación a las nóminas de la WPA.

Los decretos dictados por el Gobierno de Chautemps aumentando los impuestos sobre la renta y las tarifas ferroviarias han causado el descontento del pueblo

Los comunistas y los extremistas tratan de aprovecharse de ese descontento para lo cual han comenzado ya una gran compaña encaminada a conseguir nuevo cambio de Gabinete

PARIS, julio 9. (AP.)—Los franceses comienzan a manifestar su descontento con motivo de la necesidad en que se hallan de revisar sus presupuestos personales al objeto de que sea posible la nivelación de los presupuestos de la República.

El Gobierno francés, armado por el Parlamento con facultades extraordinarias sobre la vida económica de la nación, les ha informado que a partir del lunes los impuestos sobre las rentas, las tarifas ferroviarias y otros capítulos de interés vital en la economía doméstica serán aumentados de un quinto a un tercio.

Los políticos, especialmente los del ala izquierda del Frente Popular, se muestran activos al objeto de sacar provecho del descontento que ha causado a los franceses la política financiera del Gabinete de Camille Chautemps, que está apoyado por los grupos políticos del Frente Popular.

Los comunistas y los extremistas han comenzado a realizar una obra de agitación a favor de que se cambie el Gobierno.

Un decreto del Gobierno anunció hoy la elevación de los impuestos y tarifas con objeto de levantar 10.500 millones de francos para nivelar el presupuesto ordinario, hacer frente al déficit de los ferrocarriles y, en general, resolver los problemas financieros planteados a la nación.

El descontento que ha producido el decreto del Gobierno estimula los movimientos de los partidos contra el Gabinete de Chautemps.

Los extremistas declaraban esta noche que es preciso que la Jefatura del Gobierno se les devuelva, como la facción más importante de los partidos de izquierda que forman parte del Frente Popular. Se espera que este movimiento de agitación continúe y aumente con motivo de la convención que inaugurarán los socialistas en Marsella el martes.

Los comunistas piden también que se les den puestos de mayor significación dentro del Gobierno.

Los centros financieros han recibido el decreto del Gobierno con tranquilidad. La Bolsa estuvo en calma, reflejando el sentimiento que predomina de que si los negocios pueden soportar la carga que sobre ellos se echa, habrá nivelación de presupuestos.

Los nuevos impuestos sobre la renta significan un aumento del veinte por ciento para los franceses. Los solteros sin personas a su abrigo que ganen 20.000 francos, o $760 al año, pagaban hasta ahora 1.200 francos, o sea el 6 por ciento, pero en lo sucesivo tendrán que pagar 1.440 francos.

Los turistas franceses recibirán parte de la carga de la nación en forma de más altas tarifas ferroviarias. Los boletines de segunda clase que son los que usa la mayoría, costarán desde el lunes 30 céntimos (cerca de 1.14 centavos) por kilómetro, en vez de 24 céntimos que venían costando.

Los boletines de tercera clase, usados por la gran mayoría de los franceses, se han elevado de 20 a 25 céntimos y los de primera clase, de 38 a 45 céntimos por kilómetro.

Los fletes por ferrocarril pagarán desde el 20 de julio un 10 por ciento de aumento.

Otros cambios que han de soportar los franceses son:

Los cigarros, que cuestan ahora 10.25 centavos, costarán 12 centavos; el franqueo se eleva de 2 centavos a 2.5 centavos para una carta ordinaria; las tarifas telefónicas se aumentarán un tercio.

La neutralización, por Gran Bretaña de los Santos Lugares de Jerusalem es satisfactoria para el Vaticano

Por su parte el Presidente del Consejo de la Liga se ha dirigido a los miembros del mismo para que se proceda a convocar a la Comisión de Mandatos para tratar del asunto

JERUSALEN, julio 9. (Havas).—Las recomendaciones de la Comisión Regia de la Palestina, respecto al reordenamiento político del mandato, continúan motivando las protestas de los judíos y los árabes, que aunque se encuentran en posisiones diametralmente opuestas emplean más o menos los mismos argumentos; parece que se trata, antes que nada, de organizar una campaña de simpatías.

Después de haber expuesto Nahás Chibís, jefe d elos moderados árabes, su actitud favorable, aceptando el plan propuesto por la Gran Bretaña, el jefe de los nacionalistas, Addula Tif Bey Salem, presidente del Bloque Supremo de Naplús, dijo cual es la conducta de los extremistas en esta situación: «Mi opinión ya la enuncié ante el Consejo Superior Arabe; quiero significar que en mi criterio, nos hallamos los árabes en presencia de un peligro gravísimo, inquietante; es inconcebible que haya un solo árabe que pueda transigir con el desprendimiento de una sola parte del cuerpo de la Patria. Por el proyecto que se ha presentado, se nos quitan las salidas al Mediterráneo, se nos convierte en un estado enclavado. Lo más sorprendente es que regiones esencial y tradicionalmente árabes, como Safed, Tiberiades y Acre, pasen a ser consideradas poblaciones judías».

Entiende que toda la labor preparatoria de la comisión se ha reducido a obtener las opiniones de los sionistas, por lo que nadie puede sorprenderse de que se llegue a estos resultados.

«La oposición de los judíos, dijo, es sólo una habilidad táctica, que pretende impulsarnos a la aceptación de una cosa, que ellos se alegrarían que aceptásemos».

Por su parte, el Muftí Hussein se ha opuesto en tono violento al plan, colocándose en el terreno pan-árabe. Estima que la unificación de los árabes no puede lograrse iniciando tan ingentes sacrificios morales y territoriales, que constituyen un enorme riesgo para el porvenir.

La agencia Havás trató de obtener la opinión del E. Abdulah, el cual dijo: «La resolución q. se ha dado es la mejor que podía hallarse en este arduo problema. La comisión misma, en su dictamen, dice las razones que ha tenido para proceder en la forma en que lo hace».

En otras partes del mundo árabe, dad de las Nacions, ha dirigido una mala se acogen con reserva, sin que se celebren manifestaciones fuera de los mercados.

Convocatoria de la Liga

GINEBRA, julio 9. (Havas).—El Presidente del Consejo de la Sociedad d elas Naciones, ha dirigido una carta a los miembros del mismo, requiriéndoles que adopten una iniciativa para que se proceda a convocar la comisión de mandatos antes del día quince para tratar de la proposición de reparto de la Palestina en tres estados.

Se cree que tras de la labor preparatoria, la Comisión habrá de reunirse el día treinta.

Satisface en el Vaticano

VATICANO, julio 9. (Havas).—En los círculos políticos de la Santa Sede se ha acogido con agrado la noticia de que en el informe de la Regia Comisión de la Palestina se propone la neutralización de los Santos Lugares, en donde nació, padeció y murió Nuestro Señor Jesucristo.

Los Estados Unidos han concertado un convenio con China

Norteamérica comprará a China plata y venderá en cambio oro a dicha nación

WASHINGTON, julio 9. (AP). Los funcionarios chinos y americanos dieron hoy a la publicidad un convenio en virtud del cual China cambiará plata por oro con este país.

Rodeado de sus asesores, el secretario Morgenthau y el doctor H. H. Kung, ministro de Hacienda de China, anunciaron esta tarde el acuerdo en una conferencia con los representantes de la prensa.

El nuevo acuerdo hace constar que «el gobierno de China comprará al Tesoro de los Estados Unidos una importante cantidad de oro».

«Para ayudar al gobierno chino a aumentar sus reservas oro y de acuerdo con los términos de la ley de compra de plata de los Estados Unidos de 1934—dice el nuevo pacto— el Tesoro de los Estados Unidos comprará una adicional cantidad de ese metal al gobierno de China».

El oro que se venda a China procederá del fondo que se creó el invierno pasado para impedir que las importaciones de ese metal inflaran el crédito de este país.

Kung manifestó a los repórters que el oro que adquiera su país en los Estados Unidos quedará en depósito en China. Agregó que ese metal se usará como reserva de la divisa monetaria china sin sacarlo del país.

En la actualidad, siguió diciendo el ministro chino, el encaje oro y plata del Banco Central de China no está agotado, pero que el banco desea aumentar sus existencias de oro.

Morgenthau y Kung se negaron a manifestar las cantidades de oro que piensa comprar China y las de plata que adquirirán los Estados Unidos, manifestando el segundo que sería indiscreto dar cifras porque afectaría a los precios de los dos metales en el mundo.

Aunque el convenio no hace mención del precio a que se realizarán las compras se tiene entendido que las ventas de oro a China se harán a razón de 35 pesos la onza y las ventas de plata a los Estados Unidos a unos 45 centavos la onza.

Arabes y judíos en contra del proyecto sobre la Palestina

La mayor oposición al plan procede de grupos comunales agrícolas de aquella región

JERUSALEN, julio 9. (AP).—Arabes y judíos, aunque distanciados entre sí, laborarán esta noche, si no de común acuerdo, al menos en la tarea común de combatir el plan británico para la división de la Palestina.

El partido laborista judío se reunió para tratar de formar un frente único contra el informe de la real comisión inglesa que propone que la Tierra Santa sea dividida en tres partes, a saber: un Estado judío, un Estado árabe y un mandato inglés.

La mayor oposición al plan procede de los grupos comunes agrícolas, que piden con insistencia que sea rechazado todo el plan.

El Supremo comité árabe, mientras tanto, también acordó oponerse al plan y únicamente lo apoya el grupo de Nasha Shidi, con el apoyo del Emir Asbullan de Transjordania.

La mayoría de los árabes sostiene que la creación de un Estado árabe adyacente a la Transjordania constituiría para aquél el peligro de ser absorbido por las demás naciones árabes de Oriente.

El comité ha telegrafiado al Rey Ibn Saud, de Saudi Arabia, y al Imán de Yemen, pidiéndoles que le ilustre. No apelaron al Emir Asbullar de Transjordania ni a su sobrino el grazi de Irak.

Señalan que el Rey Ibn Saud y el Imán de Yemen han ayudado en otras ocasiones a los árabes de Tierra Santa y vuelven a pedirles consejo ahora por considerar que la Gran Bretaña no cumple los compromisos que adquirió con los árabes.

El país, a pesar de los muchos rumores que circulan, sigue en calma bajo la vigilancia de las autoridades militares inglesas.

El teniente general Sir Arthur Wauchofe, Alto Comisario de la Palestina, sigue en Amman, donde conferenció con el Emir Asbullar de la Transjordania, diciéndose que se propone regresar mañana a Jerusalén.

Aunque las autoridades navales de EE. UU. han perdido la esperanza de hallar a Amelita, seguirá la búsqueda

Tanto los buques de guerra como los aviones de la flota continuarán durante la semana próxima buscando a la gran aviadora, y a su compañero de vuelo, de los que nada se sabe

HONOLULU, julio 9. (AP.)—Las autoridades navales que realizan la búsqueda de Amelia Earhart y de su compañero el capitán Nognan han abandonado toda esperanza de hallarlos, pero sus aeroplanos y buques continúan explorando el área de la Isla Phoenix.

A la 1:30 de la tarde de hoy el crucero «Colorado» catapultó tres aeroplanos para que realizaran una exploración desde el aire de la isla McKean, perteneciente al grupo Phoenix, entendiendo el comandante del barco que era lo único que le faltaba por hacer para dar prácticamente por terminada su labor.

Los oficiales del «Colorado» creen que mañana quedará determinado de una manera completa el éxito o fracaso de la búsqueda. Para entonces tanto los aeroplanos del crucero como otras unidades de la aviación naval americana habrán terminado la exploración de todas las islas del grupo Phoenix.

Oficialmente, las autoridades navales reiteran sus esperanzas en que han de hallar a Miss Earhart y al captán Noonan, pero privadamente creen que tal posibilidad es muy remota.

Todas las esperanzas se depositan ahora en el porta-aviones «Lexington», que se ha repostado de combustible cerca de Honolulu, después de un viaje de 2,550 millas desde San Diego, y se prepara para zarpar a toda velocidad hacia la Isla Howland con 62 aeroplanos de combate a bordo.

Se espera que el «Lexington» llegue a «Howland» el lunes por la mañana y que inmediatamente lance al aire la mayoría si no todos los aviones que lleva a bordo.

El contralmirante O. G. Murphy, que dirige la búsqueda desde esta ciudad, ha ordenado que no se deje ningún rincón por explorar dentro del área de 265,000 millas en que se encuentran las islas del grupo Phoenix.

Los aeroplanos del «Lexington» que tienen capacidad para explorar 60,000 millas cuadradas en un día, permanecerán en la misión de buscar a las aviadores desaparecidos hasta que se agoten la gasolina y el combustible que ha recibido el porta-aviones. Se calcula, por tanto, que la búsqueda durará otros cuatro días a partir del lunes.

Las autoridades navales no conceden crédito a las noticias de muchos radio-escuchas amateurs que dicen haber oído señales de radio que posiblemente proceden del aeroplano de Miss Earhart.

Pero el esposo de la aviadora, George Palmer Putnam y algunos expertos del gobierno persisten en creer que ciertas señales recibidas el sábado y domingo pudieran ser del avión.

El teniente Frank Johnson, de la estación de guardacostas de San Francisco dijo: «Nosotros sabemos qpe las señales del "carrier" recibidas en San Francisco el sábado y el domingo por la noche procedían de algún lugar muy distante. Sabemos que respondían a la trasmisión que hizo la estación broadcasting KGMB de Honolulu y que se hacían por un equipo con control de cristal análogo al del aparato de Miss Earhart.»

John agregó que la triungulación de las misteriosas ondas señalaba un punto situado en el área de las islas del grupo Phoenix.

Protestan de que los Santos Lugares queden bajo mandato inglés y de que den a los judíos la parte más fértil

Mussolini eliminó una de las principales causas de la ansiedad inglesa respecto a Palestina, prometiendo hacer lo posible para evitar la campaña antibritánica por radio

JERUSALEM, Julio 9, 1937. — El alto comité árabe ha decidido publicar un manifiesto dirigido a todos los árabes de Palestina protestando contra la proyectada creación de un estado judío en "la más fértil porción del país, dejando a los árabes las partes montañosas." El manifiesto dice que el Comité consultaría a los reyes árabes sobre la política a seguir.

El comité envió un cable a los monarcas árabes apelando a ellos en nombre de "vuestras obligaciones religiosas" para salvar a Palestina de ser "hecha pedazos".

El manifiesto dado por el alto comité, presidido por Haj Amin El Husseini Mufti, de Jerusalem, dice así: "El alto comité árabe, después de estudiar el informe y la declaración de la política del gobierno inglés, que recomienda colocar los lugares santos bajo el mandato inglés, el establecimiento de un estado judío en la parte más fértil del país, incluyendo Jaifa, Acre Safed y Tiberias, dejando a los árabes las regiones montañosas y Jaffa, declara que, considerando que este país pertenece no sólo a los árabes de Palestina, sino a todos los árabes y musulmanes del mundo; considerando que los árabes de Palestina han sido guiados durante la crisis por la dirección y el apoyo de los reyes árabes y el Emir de Transjordania, así como líderes musulmanes; considerando que la nueva política inglesa está en conflicto con las demandas árabes, el alto comité árabe considera necesario en estas circunstancias comunicarse con los reyes y consultar a los hombres sabios del país sobre la política que habrá de adoptar el alto comité.

El comité pide a la nación que no se deje engañar por dulces palabras y que permanezca fiel a su programa nacionalista, mantenga en alto su espíritu y permanezca en calma para lograr en última instancia la obtención de todos sus derechos.

El comité árabe envió el siguiente cable a todos los reyes árabes: "El informe de la real comisión que determina la partición de Palestina, da a los judíos la parte más fértil del país, incluyendo Acre Haifa Safed y Tiberias, para el establecimiento allí de un estado judío, incluyendo los trescientos mil árabes que quedarán sometidos a la soberanía judía, coloca a Jerusalem, donde se alza la sagrada mezquita de El Aksa, y también a Belén y Nazaret, bajo el mandato permanente inglés, y deja a los árabes la montañosa y desolada región y Jaffa.

Así el país quedará dividido de la peor manera posible, y las promesas dadas a Vuestras Majestades por el gobierno inglés pasado un año, cuando prometió satisfacer las demandas árabes, quedarán incumplidas.

La nación árabe de Palestina pide a Vuestras Majestades que le deis apoyo en esta histórica y crítica situación, y apela a vosotros en nombre de la santidad de este país y de vuestras obligaciones religiosas, para que hagais todo lo posible para salvar a Palestina de los males del imperialismo y judaización, y que sea hecha pedazos", un idéntico mensaje fué enviado al Premier Nahas Pashá de Egipto.

Hasta ahora los judíos y los árabes se han mantenido en calma. Observando al pueblo dedicado a sus usuales ocupaciones, y el normal aspecto de las calles en todas partes, se hace difícil creer que se acaba de anunciar una decisión que tan vitalmente afecta a la Tierra Santa.

Se puede asegurar que toda la Palestina judía se opone al plan de partición y se siente profundamente descorazonada. Pero aún los revisionistas de quienes se esperó hiciesen demostraciones de protestas y huelgas de no verse satisfechos en sus deseos, están manteniendo orden ejemplar.

Una galantería de Mussolini

LONDRES, Julio 8, 1937.—El Premier Mussolini, eliminó hoy una de las principales causas de la ansiedad del gobierno inglés sobre la cuestión de Palestina al anunciar que había prohibido nuevas trasmisiones radiofónicas anti-inglesas hechas en lengua árabe, así como cualquier otro intento de soliviantar la hostilidad de los árabes contra el imperio inglés.

Estas seguridades han sido dadas en la forma poco acostumbrada de un mensaje personal de Mussolini al Secretario inglés de Relaciones Exteriores, Anthony Eden. Fueron la consecuencia del aún más inusitado paso dado la pasada semana por Eden, quien por medio del Conde Dino Grandi, pidió encarecidamente al gobierno italiano que no aprovechase la ocasión de la publicación del informe de la real comisión inglesa sobre Palestina, para reanudar la intensa propaganda anti-inglesa entre los árabes.

El verdadero valor de la promesa hecha por Mussolini está por ver. No hay duda, sin embargo, que le halagó la apelación directa que le hizo Londres, y Londres está satisfecho de la rápida respuesta dada por el dictador italiano. Una vez más los círculos oficiales estiman que uno de los principales obstáculos a la amistad anglo-itala ha sido removido y que se ha dado un importante paso hacia la reconciliación entre Londres y Roma.

Desde la crisis provocada por la cuestión etíope, Londres ha recibido inumerables quejas de la propaganda Bari en arábigo y otros idiomas del anti-británica radioemitida desde cercano y mediano Oriente, así como en algunas lenguas nativas indias.

La real comisión sobre la Palestina, presidida por Lord Peel, expresó su opinión de que esas radioemisiones han tenido poco efecto ya que son escasos los árabes que poseen aparatos radioreceptores, y no hallaron razón alguna para creer que Italia causó los disturbios anti-judíos y anti-británicos del pasado año.

Pero la estación radioemisora de Bari ha seguido siendo una de las más constantes fuentes de irritación en las relaciones anglo-italianas.

El mes pasado Eden dijo a la Cámara de los Comunes que Sir Eric Drummond, Embajador inglés en Roma, había protestado más de una vez ante el gobierno italo, y que aun él mismo había mencionado el problema al Embajador italo aquí, Conde Dino Grandi.

Cuando el gabinete inglés conoció en líneas generales el informe de la real comisión sobre la Palestina, se mostraron más preocupados que nunca por la estación de radio Bari, ya que los ministros comprendieron que las nuevas del plan de partición de la Palestina provocaría más la hostilidad entre los árabes que entre los judíos, y que Italia podría causar serias dificultades a Inglaterra en el cercano Oriente, incitando a los árabes contra Inglaterra.

Consecuentemente Eden mandó a llamar a Grandi, embajador italiano, y le informó de la inminente publicación del informe sobre la Palestina. No se conocen los términos exactos de la apelación que Eden hizo a Italia por medio de Grandi; pero se estima que Eden expresó su esperanza de que el gobierno italo podría evitar comentarios anti-ingleses en las radioemisiones desde Bari.

Ayer el conde Grandi entregó la respuesta italiana en forma de mensaje personal de Mussolini a Eden, que dice así: "El gobierno italo ha tomado todas las medidas posibles" para complacer los deseos de Eden y de mostrar su deseo de aliviar la situación, mejorando así las relaciones entre las dos naciones.

Eden, en nombre de su gobierno, expresó su gratitud al embajador italo, y le encargó diese sus gracias al Duce.

Mientras tanto Palestina permanece tranquila y la oposición al plan de partición tanto en Inglaterra como en Palestina, ha sido menos intensa de lo que se había esperado. No hubo oposición importante en la Cámara de los Comunes o en la prensa inglesa, aunque es probable que el plan tenga que sufrir importantes modificaciones antes de que sea efectivo.

El principal punto de ataque fué la inclusión de la vasta región semidesierta, al sur de Beersheba, en el proyectado estado árabe. Esta tierra no ha sido colonizada; pero los judíos la han considerado siempre región propicia para su futura expansión.

Parece que existe la opinión general creciente de que esa región debe permanecer bajo el mandato inglés y que se debe permitir que los judíos la fomenten. Lord Peel, Presidente de la real comisión sobre la Palestina, ha apelado por la vía del radio a los árabes y los judíos para que estudien el informe con la mejor buena voluntad y calma. "Ambas partes", dijo Peel, "deben hacer grandes sacrificios; pero ambas recibirán grandes beneficios. Estamos profundamente convencidos de que el actual sistema en Palestina acabaría en un desastre. Estamos agradecidos al gobierno inglés por la rápida decisión adoptada, que ha evitado todos los peligros inherentes a la indecisión y demora."

ACTUALIDAD INTERNACIONAL

Apenas se ha despejado el ec los últimos disparos hechos e Amur, cuando se reanuda la inva del Norte de China por el Japón un movimiento que no por ser le paciente, es menos peligroso. Ya el propósito deliberado de oc cierto número de provincias del te de la República; los nipones, e situación actual, en que los gen les discuten con los parlamentar acerca de quién debe ocupar, al la dominación y regencia del Est planean seguramente la ejecución una etapa más de ese proyecto penetración conquistadora. Se planeado la creación de un es autonómico, subordinado al Ja al Norte del río Yantze, que com dería a las cinco provincias de región. La provincia más codic en el presente es la de Shansi, ya estuvo a punto de ser objeto una lucha armada el año pasado.

Cuando la insurrección de Ca que terminó con la victoria del Min Tang y la eliminación del g ral Chen Chi Tong, los japoneses citaron al general Sung Chen Y «presidente del gobierno autonó de Hopei-Chahar», a tener cont con los emisarios del Sur, con la peranza de que los dos grupos, Ho Chahar y Cantón, obtuviesen c margen más extenso de indepen cia, al extremo de que el Japón diese pactar con ellos. Se busc así, el separar del resto de China provincias, para colocarlas bajo protectorado del Japón.

Varias veces, en el curso de la tirantez llegó a situaciones de dadero peligro, creyéndose que el pón estaría dispuesto a hacer la rra a China, para arrebatarle provincias suyas, que pertenece la China propia, no a los países genos conquistados en el curso las campañas imperiales.

Este movimiento de conquista ha acompañado de movimientos toda índole, tanto en el campo tico como en el económico y e propiamente militar. Entre los re sos a que se ha apelado ha figu el de provocar la ruina económica Norte de China, mediante la im tación de contrabando en gran e la, empleando para esa finalida elementos coreanos. Se creía que esa manera, las clases capitali terminarían por unirse al Japón, a la vez que ensayaban esas ma ras de arruinar al comercio, ofre préstamos de sus bancos para at a los elementos dirigentes de la e nomía china en el Norte.

El campo de batalla que ha sido provincia de Hopei, en la lucha entre China y Japón se viene so niendo desde hace ya cinco años, ofrecido, en estas combinaciones modos de actuar de los japone encontradas situaciones: a veces, ha creído que las cinco provincias Norte, Hopei- Chahar, Shantu Shansi y Suiyuán, no pudieran es par al destino de ser conquista por el coloso de las islas; y luego ha visto que China, por una há jugada diplomática, ha logrado cobrar su soberanía. Por lo pro los japoneses no han logrado c vencer a ninguno de los genera que dominan en esa zona que se bleguen al Sol Naciente y que re tan allí la aventura de Pu Yi en Manchuria. Los mariscales Feng Hsiang, conocido por el «Gene Cristiano», y Yen Shi Shan, apel dado el «Gobernador Modelo», y neral Han Fu Chu, gobernador Shantung, no han dejado convenc se de que más vale estar separa de China, en un régimen de falsa a tonomía, que conservarse enlaza con Nankín, en la unidad nacion a que aspira el Partido Nacionalis

Además de los propósitos purame te militares y las ansias de conqu tas por esplendor de guerra que p demos ver en estas sucesivas ag siones al territorio de China, h también motivos económicos que i pulsan al Sol Naciente a buscar Hopei y Shensi, lo que no han h llado en las tres provincias de Manchuria.

En primer lugar, el Japón ha qu rido independizarse del algodón d América; ha tratado de sembrarlo e Manchukuó y ha pretendido obten concesiones en Abisinia: sus proye tos de colonización del Brasil s muy conocidos en todo el mundo, p ra que haya necesidad de insistir s bre lo que todo esto significa.

En la ejecución de este plan, c menzaron por arremeter contra l telares de Tientsin, ciudad en la cu adquirieron todos los telares chin y construyeron otros, con la espera za de que el boicot contra los tejid japoneses cesaría en la Repúbli Según un comentarista chino, la p lítica económica que se ha revela por la adquisición de los telares d Tientsin señalaba un plan que h bría de entrar en ejecución más ta de, en cuanto los militares creyes llegado el momento oportuno; ad más, el fracaso de los experiment de siembra de algodón en Manch ria, los impulsaban a establecer s fábricas en parajes más cercanos punto de producción de la fibra. Pe saban a más largo plazo establec grandes plantaciones de algodón e el territorio chino que conquistaría para lo cual enviaron a China, a f nes de abril de 1936, a Itaro Midz no, con la misión de que estudiase l posibilidades del cultivo del algodó Este emisario, con 200 agentes y cooperación del «Ejército de Kwa tung», realizó una investigación a plia sobre estos particulares y emiti un informe, cuyo resultado fué el q la Cancillería nipona destinase cu tro millones de yens al estudio de l posibilidades de la siembra del alg dón y del desarrollo de la agricultu en Hopei, Chahar y Shansi. La Co pañía del Ferrocarril del Sur de Manchuria, la empresa cuyos inter ses empujaron a la conquista de l tres provincias del nordeste, desti 10.000.000 de yens para los primero experimentos, que se han ido realizando paralelamente con las operaciones de conquista, que ejecutan l militares. Más tarde, en Tientsin, Japón levantó una Estación Exper mental y un «Instituto de Investigaciones Algodoneras de Shensi» e otra parte, bajo la dirección del M nisterio de Relaciones Exteriores d Tokío, Se han obtenido semillas e esas áreas y se ha tratado de inte sificar el cultivo, hallando en esto l resistencia de las autoridades chin que han visto cómo detrás de esto planes está presente la misma am naza de siempre: la desmembración del territorio nacional.

Los sucesos que ahora se están de sarrollando en las cercanías de Pe ping son un episodio nada más d una conquista cuidadosamente pla neada, que tiene sus etapas económi cas, sus momentos de agresión y su instantes en que se busca la asimila ción. El grado presente es el de l constitución de un bloque económi co, dominado enteramente por los ni pones, en que estén comprendida Chahar-Hopei y la Manchuria. Es e método más perfecto que han trama do los imperialistas y que tiene po ejecutores a los actuales invasore de la Manchuria.—(J. L. M.).

M.E.C.D. 2016

SUPLEMENTO DIARIO EN ROTOGRABADO

DIARIO DE LA MARINA

ACTUALIDAD NACIONAL E INTERNACIONAL

LA HABANA, SABADO, 10 DE JULIO DE 1937

HEMEROTECA MUNICIPAL HABANA

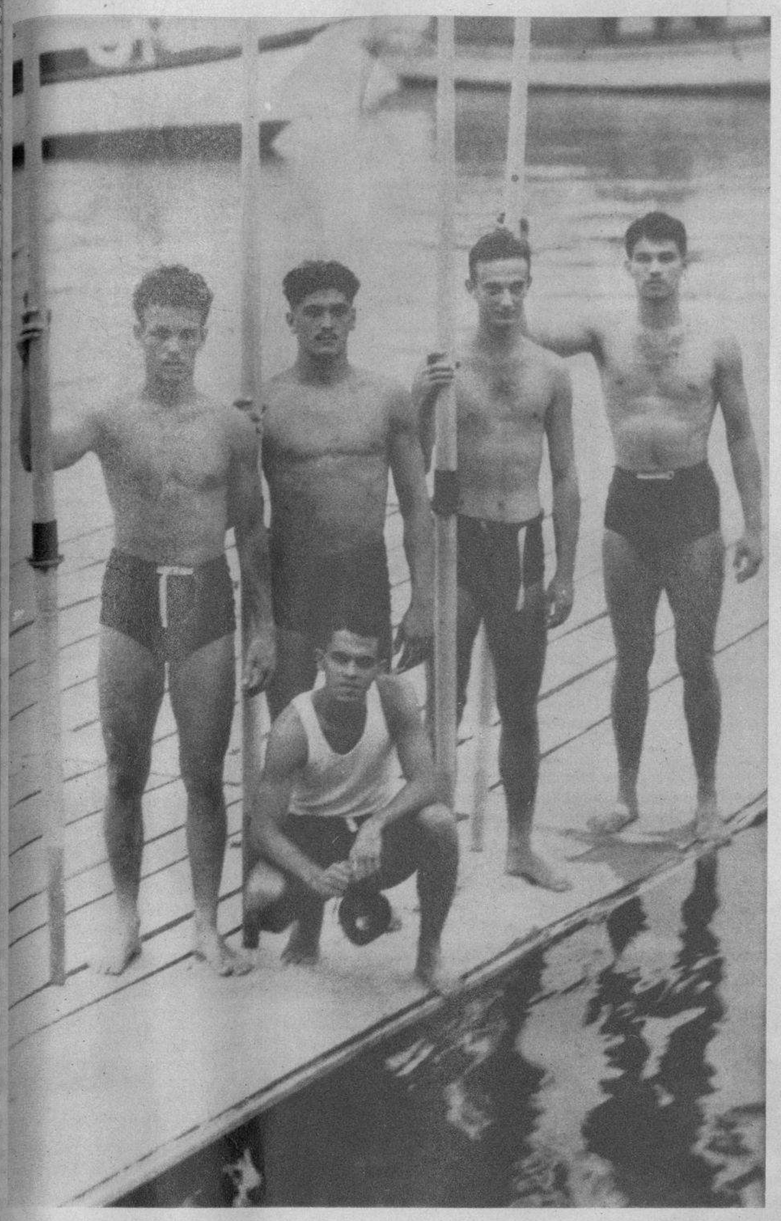

CREW DE LA MARINA, integrado por Fontana, timonel, Reyes Gavilán, stroke; Sarría, tres; Suárez, dos; y Noble, uno (Foto D. M.)

EL HERMOSO palacete del Cienfuegos Yacht Club, sede oficial de las regatas nacionales de remos para juniors, que se celebrarán mañana domingo (Foto D. M.)

MR. SPUHN, famoso "coach" de la Universidad de Yale, quien ha preparado nuevamente a los remeros del Habana Yacht Club (Foto D. M.)

DURANTE las regatas de remos celebradas en Cienfuegos el año pasado, Rafael Posso, Presidente de la Federación Amateur Cubana de Remos, en compañía de Mauricio Monteagudo y del comandante de la Marina Constitucional, Julio Argüelles, instructor del crew que representa a la Marina (Foto D. M.)

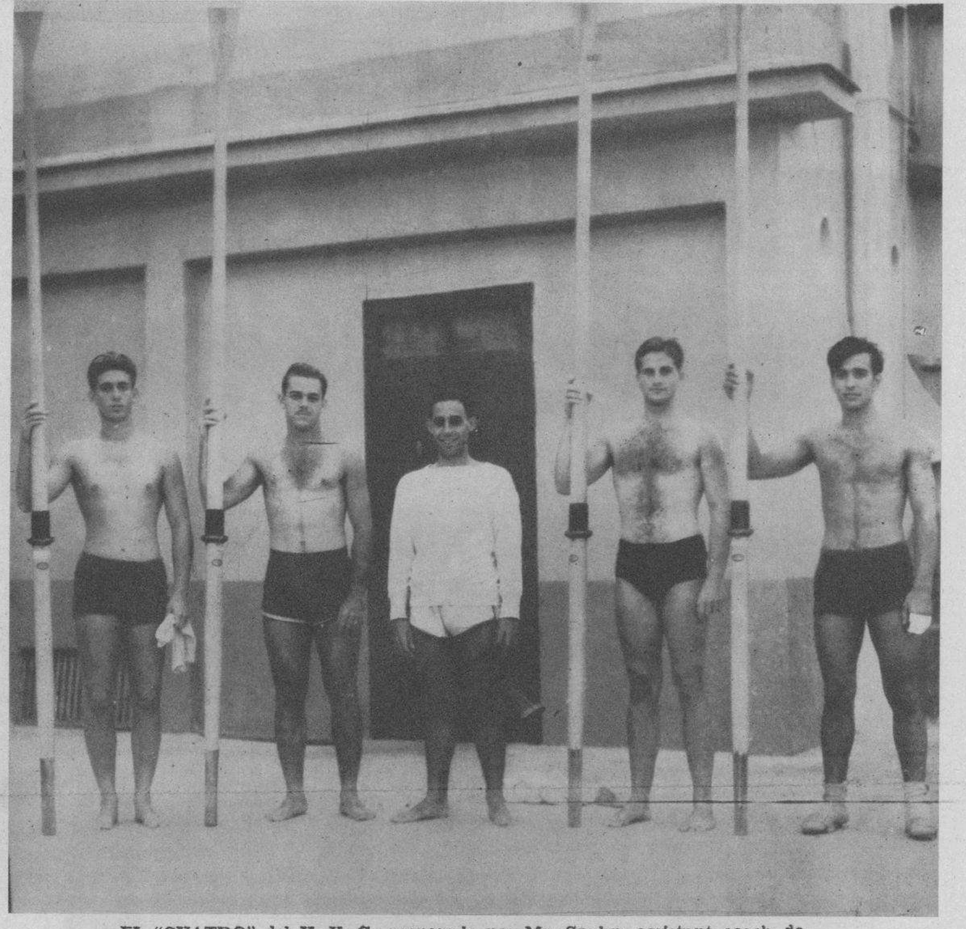

EL "CUATRO" del H. Y. C., preparado por Mr. Spuhn, assistant coach de Yale. Aparecen en la foto: Pons, timonel; Oyarzún, stroke; Espinosa, tres; Mena, dos; y Santa Cruz, bow (Foto D. M.)

LAS GRANDES REGATAS DE CIENFUEGOS

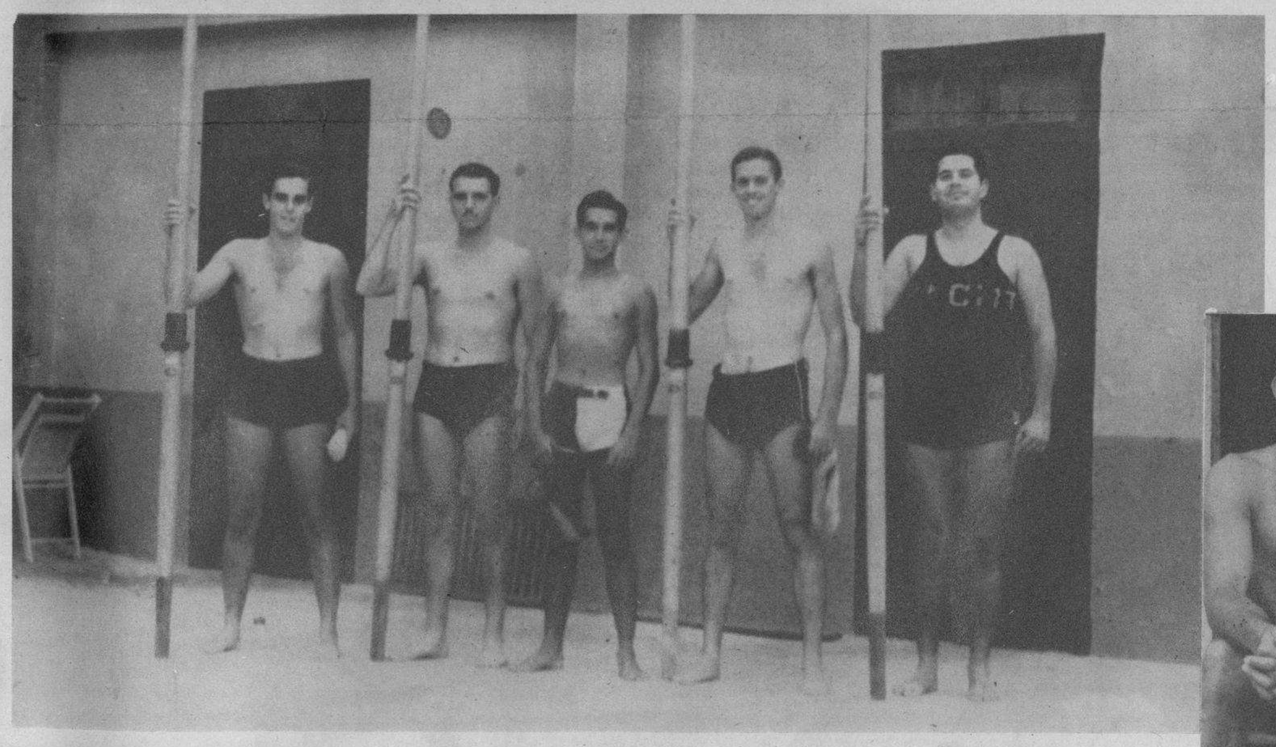

BUFFALO Estévez, ex-remero del Tennis y hoy instructor de los rowers del Club Náutico de Varadero (Foto D. M.)

SEGUNDA tripulación junior del Habana Yacht Club, que regateará en Cienfuegos hoy por la tarde (Foto D. M.)

DE IZQUIERDA a derecha: H. Padilla, stroke; A. Padilla, tres; el timonel, Fernández; Medina, dos; y Vilela, bow. En estos atletas fundan sus esperanzas los cienfuegueros (Foto D. M.)

AL CENTRO: doctor Rodolfo Hernández, Comodoro del Cienfuegos Yacht Club. A la izquierda: Luis Uriarte, Contracomodoro del mismo Club. A la derecha: Fructuoso Martínez, instructor del crew del C. Y. C. (Foto D. M.)

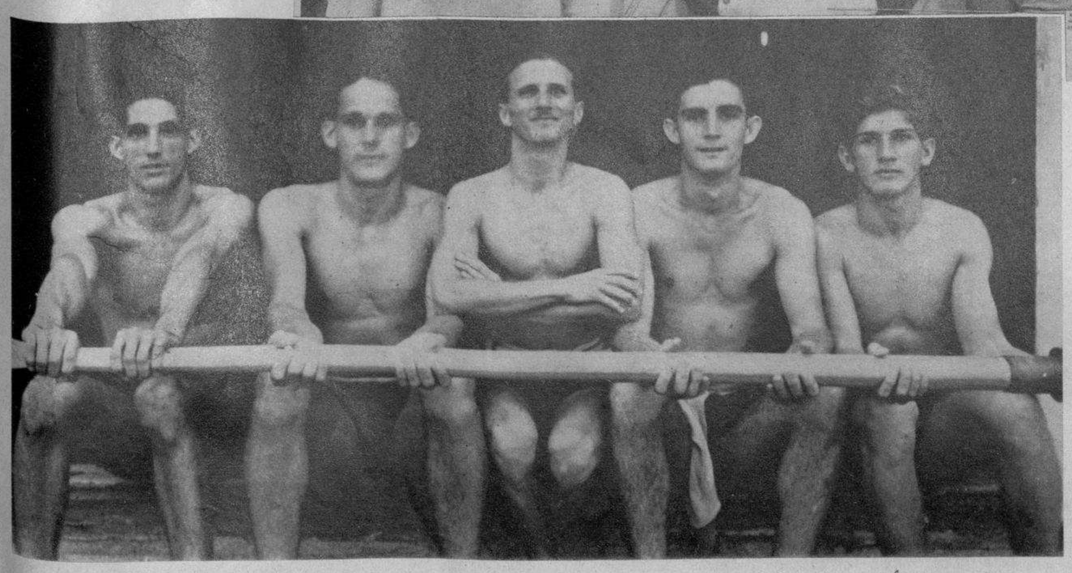

ANIMADO aspecto que presentaba el Cienfuegos Yacht Club durante las regatas celebradas el año pasado. Junto a uno de los muelles puede observarse una canoa y su tripulación preparándose para la competencia (Foto D. M.)

LA SEGUNDA tripulación del Cienfuegos Yacht Club (Foto D. M.)

M.E.C.D. 2016

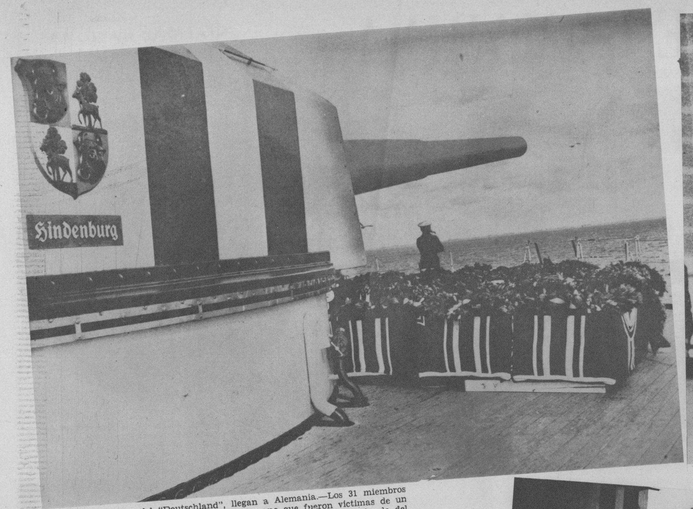

LAS VICTIMAS del "Deutschland", llegan a Alemania.—Los 31 miembros de la tripulación del buque de guerra germano que fueron víctimas de un ataque aéreo de los rojos, en aguas de España, aparecen aquí, a bordo del buque alemán "Hindenburg" a su llegada a Wilhlemshaven, donde se les tributaron los honores correspondientes (Foto Wide)

LA PRINCESA Elisabeth señala a su hermanita, la Princesa Margarita Rosa, un momento interesante durante la fiesta internacional de caballos, celebrada en el Olympia, de Londres. Les acompaña su señora madre, Su Majestad la Reina Elisabeth (Foto Wide)

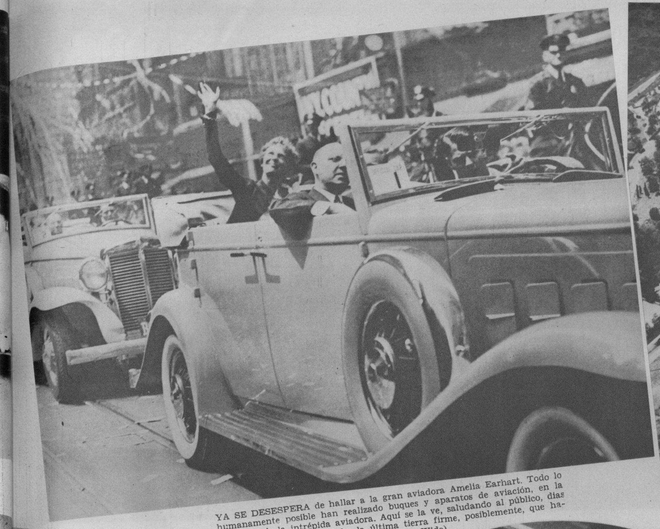

YA SE DESESPERA de hallar a la gran aviadora Amelia Earhart. Todo lo humanamente posible han realizado buques y aparatos de aviación, en la búsqueda de la intrépida aviadora. Aquí se la ve, saludando al público, días antes de partir de Honolulu, la última tierra firme, posiblemente, que habrá pisado (Foto Wide)

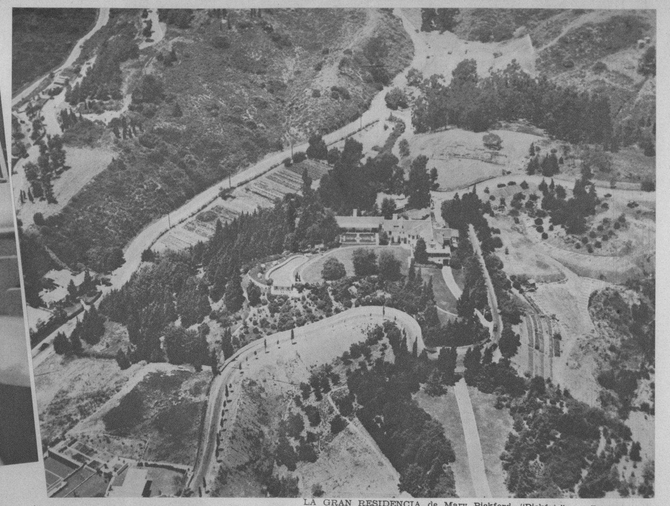

LA GRAN RESIDENCIA de Mary Pickford, "Pickfair", en Beverly Hills (California), que recuerda el nombre de su anterior marido Douglas Fairbanks, de la que se dice acaba de venderla la "Novia de América". Desde 1934, fecha en que se divorció de Douglas, Mary perdió interés por esta magnífica finca. Mary acaba de casarse con Charles Rogers (Foto Wide)

HELEN Hayes, la famosa actriz que ha representado centenares de veces la "Victoria Regina", acaba de recibir el grado de doctor honoris causa en el Emira College, de Emira, N. Y. (Foto Wide)

ESTE RARO aparato, construído por Stearman Hammond, será piloteado por Tommy Fowler en las próximas competencias aéreas que se celebrarán en Burbank (California). El avión puede aterrizar solo, habiéndolo inspeccionado el Departamento de Comercio, con resultado satisfactorio (F. W.)

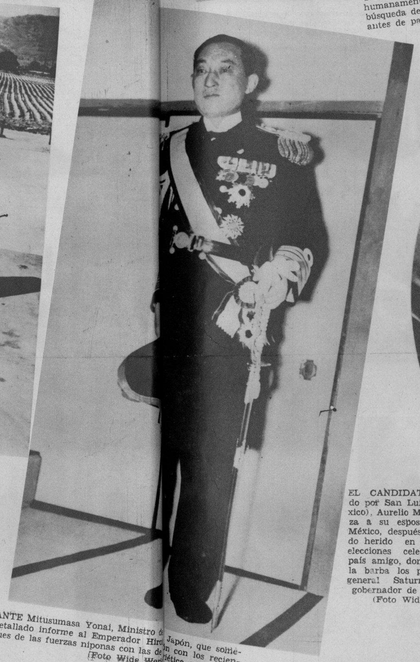

ALMIRANTE Mitusumasa Yonai, Ministro de Japón, que sometió un detallado informe al Emperador Hiro[illegible]n con los recientes choques de las fuerzas niponas con las de [illegible]ética en el Amur (Foto Wide World)

EL CANDIDATO a diputado por San Luis Potosí (México), Aurelio Manrique, abraza a su esposa al llegar a México, después de haber sido herido en las recientes elecciones celebradas en el país amigo, donde le raparon la barba los partidarios del general Saturnino Cedillo, gobernador de aquel Estado (Foto Wide World)

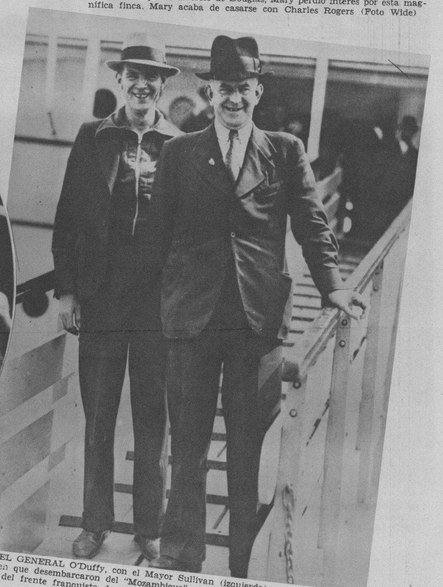

EL GENERAL O'Duffy, con el Mayor Sullivan (izquierda), en el momento en que desembarcaron del "Mozambique", en Dublin (Irlanda), de regreso del frente franquista donde formaron en las tropas del general Franco (Foto Wide World)

AVIONES de combate de la flota británica, en formación sobre la plataforma del portaaviones "Courageous", durante sus recientes maniobras en el mar Báltico, durante las cuales se aproximaron a Dinamarca. El buque que se ve detrás, es el crucero "Crusader", que escoltó al portaaviones (F. W.)

SEGUN UN informe que se acaba de recibir en Simla (India inglesa), siete miembros de los nueve de la expedición alemana que intentaba llegar a 26.629 pies de altura, murieron por una avalancha de nieve en este Monte Nanga Parbat, al oeste del Himalaya (Foto Wide)

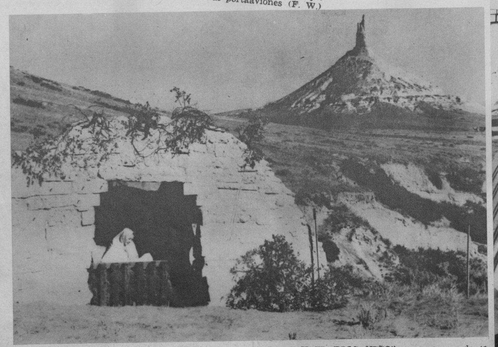

"MARIA Y EL DIOS NIÑO", una escena de la Pasión que se ha representado en Bayard (Nebraska, E. U.), por los campesinos de aquella región. En estas fechas, todos los años se lleva a la escena esta obra, sobre un escenario de la naturaleza, del cual nos da idea esta foto (F. Wide)

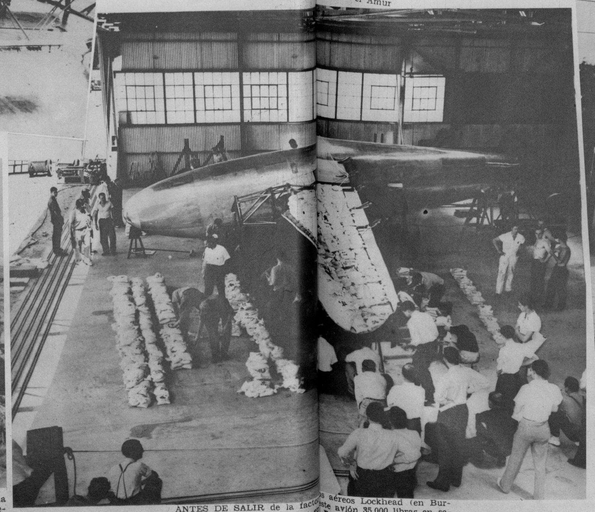

ANTES DE SALIR de la fact[illegible] aéreos Lockhead (en Burbank, California), se apilaron e[illegible] este avión 35.000 libras en sacos, para comprobar la resistenc[illegible] Esta prueba hízose a instancias de los inspectores del Depa[illegible] Comercio de los Estados Unidos, presentes e[illegible] (Foto Wide)

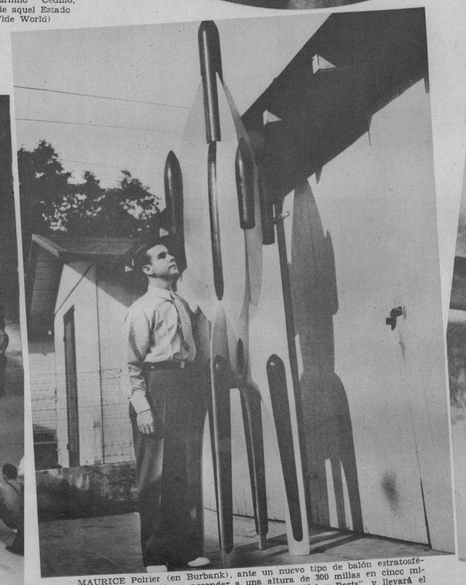

MAURICE Poirier (en Burbank), ante un nuevo tipo de balón estratosférico, con el cual piensa ascender a una altura de 300 millas en cinco minutos. El proyectil desarrollará velocidad por "Bleber Ports", y llevará el aire en el tubo central, comunicándole fuerza un gas mixto que abatirá la resistencia del aire. Usará un líquido no inflamable. Llevará pacaraídas e instrumentos científicos ad-hoc (Foto Wide)

SATISFECHO de su vuelo, el Mariscal Werner Von Blomberg, Ministro del Aire germano, que visitó Italia hace poco, aparece junto a su piloto, que esta vez lo fué Mussolini, en cuyo vuelo no necesitó de segundo piloto (Foto Wide World)

M.E.C.D. 2016

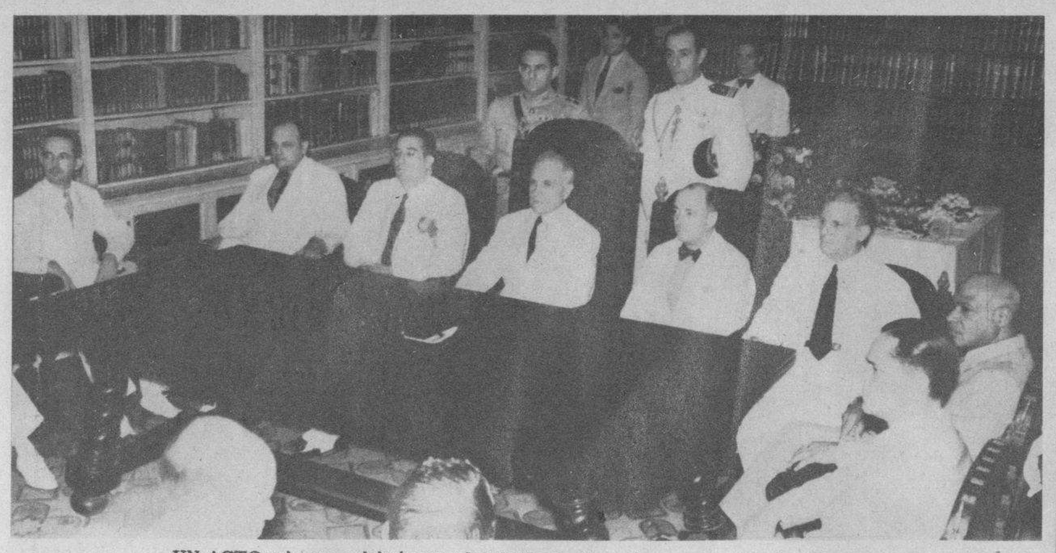

UN ACTO solemne celebró ayer el Colegio de Abogados, con motivo de la inscripción como miembro del mismo del señor Presidente de la República, que aparece en el centro, después de pronunciar un sencillo discurso. A sus lados están el señor Secretario de Justicia, doctor Alonso Pujol, los doctores J. E. Bringuier, Fernández Supervielle y Manuel Giménez Lanier, Secretario de Hacienda (Foto D. M.)

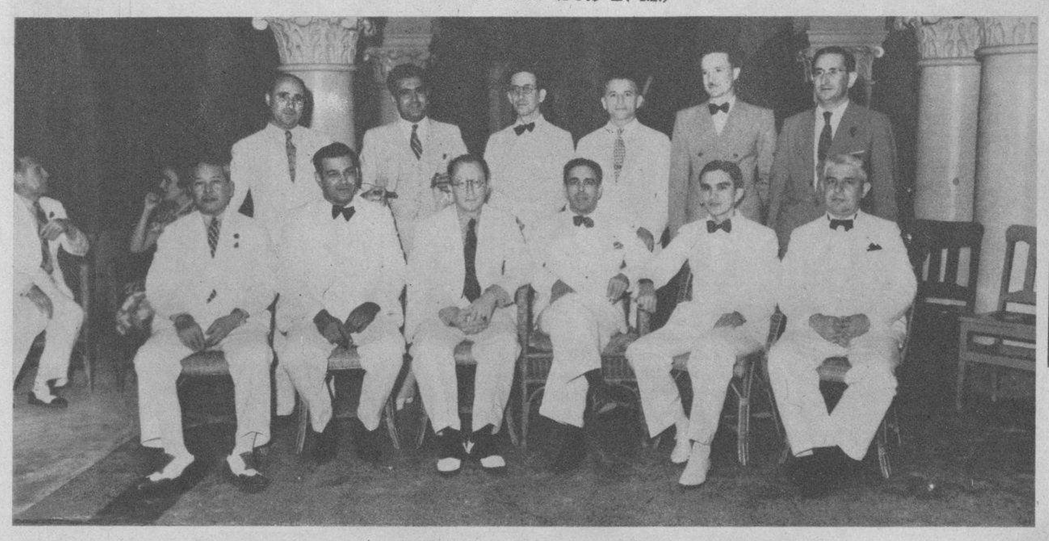

LOS MIEMBROS que componen la nueva Directiva del Rotary Club de Marianao, señores José M. Gutiérrez, Presidente, Oscar Fernández, Secretario, Casanova, Armand, Laif Martínez, Shiro, Vega Millás, Sánchez y otros, que celebraron una reunión importante en Marianao (Foto D. M.)

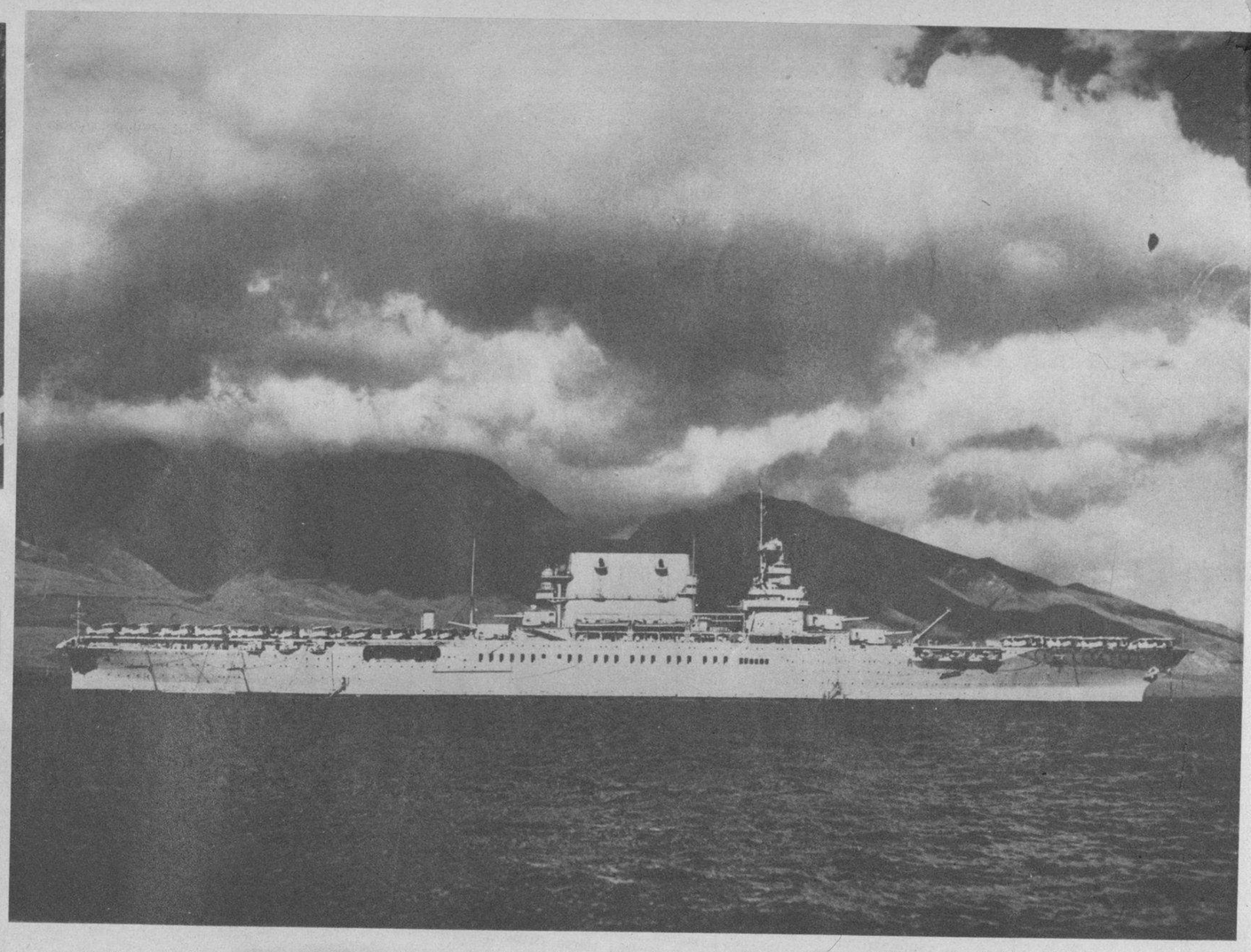

EL PORTAAVIONES de la Marina de Guerra norteamericana "Lexington", que con su dotación completa de aparatos a bordo, ha salido hacia el Pacífico del Sur a la búsqueda de la aviadora Amelita Earhart. Los aviones del buque americano se han lanzado al espacio; pero hasta el momento no hay señales que permitan abrigar la esperanza de dar con el paradero de la gran aviadora (F W)

EL SR. RAMON F. Crusellas, Presidente de Crusellas y Co., felicita a la señora Adela Ortega de Colón, quien obtuvo la Villa Jabón Candado, correspondiente al pasado mes de junio (Foto D. M.)

EL CLUB ROTARIO de Marianao celebró la toma de posesión de la nueva Directiva con un gran banquete, en los salones del Balneario La Concha, de La Playa, asistiendo una numerosa concurrencia (Foto D. M.)

ROSARIO García Orellana, la exquisita cantante cubana, ante el micrófono de la Cadena Crusellas, desde el cual se despidió de los públicos de la República. A su lado: nuestro compañero Pepito Sánchez Arcilla (Foto D. M.)

GRADUADAS del Colegio Teresiano. Srtas: Carmen Rodríguez, Josefina Domínguez, Consuelito Cano, Emelina Ruisánchez, Ma. Teresa Díaz Martínez, Celita Parera, Justica Pérez, Adolfina García, Bertha Crabb, Carmen Hernández, Gloria García, Carmen Codinachs y Blanca Hernández que con muy brillantes notas obtuvieron sus Títulos de Carrera Comercial (F. D.)

BALNEARIO de la Concha (Playa de Marianao).—Adolfo Martínez, profesor de Educación Física y Natación de este Balneario, con un grupo de alumnos dando clases de natación (Foto D. M.)

SEÑORITAS alumnas de Enseñanza Comercial del Colegio-Academia Pitman, del Cerro, que bailaron el vals "Danubio Azul", en la fiesta de repartición de diplomas y premios a los alumnos del curso 1936-37 (Foto D. M.)

ALUMNAS que terminaron sus estudios en el Colegio-Academia Pitman, del Cerro: Srtas. Bessie N. Santiago Calvelo, Margarita Gil, Olga Ferrer Oliva y Elvira Vicaría Roselló (de izquierda a derecha) (Foto D. M.)

La delgadez, es el fantasma de la mujer moderna. Recupere su peso normal, o auméntelo tomando el poderoso reconstituyente recomendado por la medicina moderna

VINO CARNOIDE

El maravilloso vino que ofrece vitalidad a niños, mujeres y ancianos.

VINO CARNOIDE

Sustituye con ventaja a las anticuadas inyecciones, los tratamientos y otros recursos inútiles.

VINO CARNOIDE

Aumentará su peso rápidamente.

M.E.C.D. 2016