1A SECCION

SERVICIO DE ASSOCIATED PRESS
Esta queda autorizada para usar nuestro servicio y noticias de información.
HILO DIRECTO CON NUEVA YORK

DIARIO DE LA MARINA

El DIARIO DE LA MARINA es el periódico más antiguo de Cuba. Fué fundado en el año mil ochocientos treinta y dos.
SERVICIOS ESPECIALES DE ESPAÑA

1A SECCION

AÑO CV.—NUM. 149 | ACOGIDO A LA FRANQUICIA POSTAL | LA HABANA, JUEVES, 24 DE JUNIO DE 1937.—LA NATIVIDAD DE SAN JUAN BAUTISTA | TIEMPO PARA HOY: BUENO. | PRECIO: 5 CENTAVOS

EN LA TARDE DE HOY INICIARA LA CAMARA LA DISCUSION DE LOS PRESUPUESTOS GENERALES PARA 1938

(COLUMNA DOS)

ALEMANIA EMPLEARA "CUALQUIER METODO" CONTRA LOS MARXISTAS ESPAÑOLES

NUEVAS CONSPIRACIONES DESCUBRE EL GOBIERNO DE MOSCOU

CAEN OTROS GOBIERNOS Y ALTOS JEFES

Los marxistas ven espías y conspiradores por doquier y toman medidas enérgicas

EL GOBIERNO DE UZBEZ ES SUSTITUIDO EN PLENO

El rasuramiento de algunos obreros por higiene produjo fuerte alteración del orden

MOSCU, junio 23. (AP).—Los jefes del gobierno de la República soviética de Uzbez, así como numerosos funcionarios han sido destituídos de sus cargos, según se ha sabido hoy, por haberse descubierto un nuevo complot contra el gobierno.

El Primer Ministro Faizoulla Khodjaieff, jefe de una de las repúblicas que constituyen la Unión soviética; el Vice-Primer Ministro Alexander Nemtsovitch y el Presidente de la ciudad soviética de Bojhara, llamado Kurbanoff, figuran entre los destituídos.

Tursun Knodjaieff, Comisario de Comercio, también ha sido destituído del cargo y expulsado del partido comunista.

Se dice que el viceprimer Ministro permitió que se usara su casa como sitio de reunión para formular los planes para sabotear las cosechas.

El hermano del Primer Ministro, que se dice era nacionalista y antirevolucionario, se suicidó recientemente.

El periódico «Pravda» de Tashkent, declara que el Primer Ministro «en vez de reconocer el hecho de que había sido cegado políticamente, continuó defendiendo su memoria».

El periódico «Pravda» de esta capital, órgano del partido comunista, relata que el exvice-director Prokhoroff de una fábrica de Kerch, perdió su posición y fué expulsado del partido porque intentó obligar a 60 obreros a que se afeitaran la cabeza como medida sanitaria.

Cuando los obreros se quejaron al Secretario del partido, éste citó las cláusulas acerca de la disciplina del trabajo de la Constitución y ordenó que los obreros se rasuraran la cabeza; pero los obreros se negaron y en vista de ello les fueron confiscadas las ropas de cama como represalia.

Según el «Pravda» la orden del vice-director tenía por objeto sembrar el descontento dentro de la fábrica.

Companys deja el Gobierno al desautorizarle

Un amigo suyo expone que el Jefe ha perdido el «control» sobre los grupos que mandan

BARCELONA, junio 23 (Havas).—Luis Companys, presidente de la Generalidad Catalana, ha perdido la confianza de los grupos que ejercen el predominio político en el país y, debido a ello, decidió abandonar la presidencia del estado autónomo.

En efecto, en el diario «Día Gráfico», el señor Francisco Aguirre, íntimo de Companys, publica un artículo en que afirma: «Companys ha guardado secreto en las últimas entrevistas sobre la actitud que guardará en definitiva en el problema español; mas, muchas veces ha declarado públicamente que no podía continuar en el puesto elevado que se le ha dado de no conservar la confianza absoluta de los grupos que forman el régimen catalán y la cual le había sido concedida hasta ahora.

«Entiende Companys que, en tales circunstancias, deberá ceder el lugar a otra persona que goce de esa confianza; el puesto de presidente es, según añade, un cargo espinoso, que exige de él graves responsabilidades y sacrificios constantes. Sintiendo que esa confianza decae, estima que, sin gestos teatrales, deberá ceder el cargo, dando una nueva prueba de patriotismo y de amor a Cataluña.

Agregó en sus manifestaciones que todos cuantos sacrificios se le demanden para ganar la guerra, él está dispuesto a realizarlos, pues conceptúa que no hay sacrificio lo suficientemente grande para el fin que de los hombres en estos momentos se demanda».

Se ignora hasta ahora quien reemplazará al señor Companys en ese puesto ni a quien se refiere.

LA GUERRA INDUSTRIAL EN LOS ESTADOS UNIDOS

Los huelguistas que impedían la entrada a la planta de la Republic Steel Corporation, en Monroe, Michigan, son dispersados con gases lacrimógenos por la población civil, a quien llamó a las armas el alcalde para combatir a los huelguistas. En la planta había obreros que querían trabajar y que no eran esquiroles o rompehuelgas, pero los huelguistas impedían que se les llevaran alimentos, hasta que fueron dispersados.

LA ACTITUD DE LOS ROJOS EN VALENCIA ES DE EXPECTACION

La Cámara inicia hoy, en sesión extraordinaria y permanente, el debate sobre la ley presupuestal

Tratará también de la Ley de Bases para la ejecución de la misma. Garriga informará acerca de su ponencia. Laborará la Cámara hasta aprobar el dictamen. El lunes pasará al Senado

En poder de la mesa de la Cámara el dictamen sobre los presupuestos generales de la nación para el año económico entrante, ha sido señalado el día de hoy, jueves, para su debate y aprobación.

A las cinco de la tarde se iniciará la asamblea y, según informes, los señores representantes permanecerán reunidos hasta dejar resuelto tan importante asunto. Esto quiere decir que existe el propósito firme de votarlo en una sola y misma jornada.

Teniendo en cuenta su importancia y las objeciones que sin duda le hará la minoría, dando ello lugar a largas y animadas discusiones la sesión se prolongará hasta la madrugada del viernes, tal vez hasta las primeras horas de la mañana.

Como los más empeñados en sacar adelante los presupuestos son los partidos que integran el block mayoritario sobre el cual se apoya el Gobierno, es seguro que al abrirse la sesión aquéllos se hallarán presentes en el hemiciclo para integrar el quorum reglamentario.

No más que de este modo, los minoristas se verán a toda costa impedidos de hacer fracasar la asamblea.

De algunos días a esta parte la mayoría ha venido mostrando un acentuado desgano a concurrir a las convocatorias de sesiones; lo que ha dado lugar a que los minoritarios aduzcan que son los partidos del Gobierno los que no desean legislar, toda vez que resultan siempre los menos puntuales.

Es tanto el interés por la asamblea de hoy, que desde ayer se ha comenzado a citar a los representantes, llamando su atención hacia la urgencia de la cuestión y la poderosa necesidad de que los presupuestos queden aprobados antes del domingo.

El tiempo apremia tiránicamente. Hoy marcará el calendario 24 de junio y la ley presupuestal debe entrar en vigor el primero del mes siguiente. Y como nadie ignora, luego de aprobados por la Cámara pasaran a la consideración y ratificación del Senado.

Sabemos que se está apelando a todos los medios posibles para llevar al hemiciclo cameral a todos los miembros de la mayoría, debiendo hallarse presentes desde que el doctor Martínez Fraga declare abierto el acto.

Los mayoritarios no ignoran, no pueden ignorar, que la minoría va dispuesta y bien preparada para impugnar los presupuestos.

Sus líderes han hecho acopio de datos y argumentos para combatir el dictamen en todos los puntos que éste contiene.

La perspectiva es, pues, de grandes torneos parlamentarios, en los que pondrán de manifiesto los recursos oratorios de uno y otro bando.

Los turnos en pro y en contra del problema presupuestal serán varios, existiendo verdadera expectación para presenciar esta asamblea que será declarada permanente desde su principio.

Tiénese entendido que el señor Marcelino Garriga, presidente de la Comisión de Hacienda y autor de la ponencia sobre los presupuestos, elevada a dictamen por acuerdo de los comisionados, defenderá su tesis.

Se sabe que tomarán parte en la discusión los señores Marino López Blanco, Jesús Portocarrero, Fernandez Supervielle, Miguel Suárez, Delfín Yebra, Raúl de Cárdenas, Germán S. López, Suárez Rivas, J. Pardo Jiménez, Antonio Bravo Acosta y Tomás Galdós.

Según informes, en la propia sesión—posiblemente en el comienzo—se dará cuenta con el mensaje del presidente de la República en que participa al Congreso que el Gobierno ha desistido, por el momento, de establecer los impuestos que en anterior misiva había sugerido.

En el mensaje que habrá de ser leído esta tarde, se demanda de los congresistas acuerden incluir entre los capítulos de ingresos corrientes de los presupuestos las recaudaciones del llamado Fondo Especial de Obras Públicas y las cantidades aún disponibles, resultantes del señoreaje o beneficio obtenido por concepto de la última acuñación de plata.

Precisamente el doctor López Blanco ha presentado a la Cámara un proyecto que determina que las recaudaciones que se verifiquen debido a los impuestos creados por la ley de Obras Públicas de 15 de junio de 1925, se ingresarán en el Tesoro Nacional, al Fondo de Rentas Públicas, durante el año fiscal próximo.

Este proyecto será aprobado en gracia a la necesidad que tienen los presupuestos de contar con tal clase de ingresos a fin de nivelar sus gastos.

Los bien enterados aseguran que el lunes se hallarán a disposición del Senado, los anteproyectos de presupuestos. Se afirma que ese mismo día dicho cuerpo los pondrá a debate.

Aunque la minoría impugne los presupuestos, éstos serán aprobados de todas maneras por la fuerza de la votación mayoritaria.

La ley de bases

Conjuntamente con la proposición de López Blanco y los presupuestos, será aprobada la ley de Bases para la ejecución de estos últimos.

Hay que evitar la ruina de nuestro tabaco

De modo inesperado, a la carrera, como para acallar nuevas y recias protestas, la Alta Cámara, después de aprobar la totalidad de la ley de defensa tabacalera, la discutió y validó hasta el artículo quinto. No ha pesado en el ánimo de los senadores la repulsa de los intereses vinculados a esa industria: obreros del campo, cosecheros, fabricantes, exportadores. Y eso que, apenas hace una semana, Vuelta Abajo, en una magna asamblea de productores, mostró su inconformidad con esa legislación y pidió que se abandonara. Y como fué en esa provincia, precisamente, en donde, en un principio, abogaron por la ley, parecía que su criterio habría de merecer atención y estudio. Pero no ha sido así. Se ha hecho caso omiso de esas objeciones, situándose los senadores en un plano opuesto al de la opinión pública, y, contrario al de los que, por estar consagrados a ese negocio, debemos suponer que tienen interés en su mejoría.

Desde luego, pese a lo hecho, no se puede suponer que el problema queda liquidado, puesto que falta la atención de la Cámara de Representantes, en donde, según todos los indicios, hay quienes conocen bien esta industria y se dan cuenta de que una legislación inadecuada ocasionaría perjuicios irreparables a los vegueros, a los fabricantes y exportadores. No se puede ocultar, sin embargo, que la aprobación por el Senado de la totalidad de esa ley peligrosa y arbitraria es suficiente para producir inquietud y desasosiego en las zonas productoras. Y es que se teme, con fundamento, el peligro que representaría un colapso en la acción de compras en los instantes en que, por la situación del mercado, debe llegar al pleno de intensidad.

La experiencia, desgraciadamente, hace temer que ante la grave interrogación que abre esa ley para el futuro de la industria, se produzca un movimiento abstencionista de parte de los compradores e industriales. Y el perjuicio, como siempre, repercutirá sobre los cosecheros, a los que, en apariencia, al menos, se intenta favorecer. Y como a todo se le busca la explicación que más conviene, pronto se empezará a hablar de combinaciones, fingiéndose desconocer que no es humano esperar de nadie que arriesgue sumas cuantiosas en un negocio que no ofrece garantías para los inversionistas.

Aun cuando hemos tratado de atenuar las desagradables consecuencias que pueden derivarse de la obra cercenadora, por un grupo de senadores, no puede ocultarse que la situación, además de delicada, es difícil para los capitales que están consagrados en Cuba al negocio de tabaco. A ese resultado nos lleva la actitud imprevista del Senado ante una ley tan extensa y compleja y combatida por la opinión pública. Porque hay que tener en cuenta que de esa industria, en las seis provincias, dependen en mayor o menor grado cerca de un millón de personas. Es indispensable por esto mismo que aquéllos que pueden hacerlo se encarguen de conjurar el peligro y deshacer el entuerto. Y a esta obra, con absoluta dedicación, debe consagrarse en su oportunidad la Cámara de Representantes, llamada en este caso a defender una fuente de riqueza netamente cubana y que merece que las autoridades y los contendientes le presten todo su apoyo para lograr, con la máxima lozanía, el máximo del beneficio para la República.

Pídese un tratado igual al de Cuba, para las Filipinas

Thomas dice que sería fatal no ayudar a ambos países a mantener su economía actual

WASHINGTON, junio 23. (AP).—Thomas, presidente del Consejo Nacional de Comercio Exterior, dijo que la Comisión que estudia la independencia de las Filipinas se propone recomendar que se concierte un convenio comercial análogo al que tienen los Estados Unidos con Cuba después que el Archipiélago recobre su independencia.

Dijo Thomas que las relaciones cubanas tienen un origen idéntico a las Filipinas, con la única diferencia de que Cuba se convirtió en república independiente, mientras que las Filipinas siguen teniendo el carácter de posesión insular.

«Ciertamente los Estados Unidos no tienen mayores responsabilidades hacia Cuba que hacia las Filipinas», dijo Thomas. Nadie, agregó, podrá negar la necesidad y mutuas ventajas de mantener el «status» preferencial de las relaciones comerciales entre Cuba y los Estados Unidos, reconociendo el caos político y económico en que se sumió a Cuba algunos años antes del Tratado de Reciprocidad.

«Sería incongruente si no fatal negar a los pueblos de ambos países el derecho a mantener su economía existente», continuó diciendo Thomas.

«La política de nuestro Gobierno es restaurar el flujo normal del comercio internacional. Y las Filipinas, después de su independencia, necesitarán de ayuda económica como Cuba en 1934.»

Añadió que la suspensión de los lazos preferenciales sería un error económico hasta que las Filipinas puedan tenerse en pie introduciendo sus productos en el resto del mundo, «y no existen razones bastantes para establecer diferencias entre Cuba y las Filipinas».

EXIJA el Suplemento en ROTOGRABADO y el MAGAZINE de MUÑECOS en COLORES

Ante la demostración naval que se anuncia, Giral dice: «Esperamos ver qué sucede»

VALENCIA, junio 23. (AP).—«España no tolerará más bombardeos por las potencias extranjeras», declaró hoy el señor José Giral Pereira, Ministro de Estado del Gobierno rojo.

«El Gobierno sabrá cómo responder», agregó Giral Pereira. «El Gobierno, aunque completamente pacifista en su política exterior, está dispuesto a defenderse.»

El Ministro hizo esta declaración después de un Consejo, mientras Valencia, sede temporal del Gobierno socialista, llegaba a alarmarse con las noticias que llegaban del extranjero dando cuenta de la posibilidad de que Alemania bombardeara la ciudad como consecuencia de los esfuerzos del Gobierno para torpedear el crucero «Leipzig».

Cuando se le preguntó qué medidas tomaría el Gobierno en el caso de una demostración naval, Giral Pereira dijo:

«Si la acción de la flota alemana en aguas territoriales españolas consiste solamente en un desfile de sus buques por nuestros puertos supongo que nos limitaremos a permanecer en calma.

«Esperaremos a ver lo que sucede».

Tolerarán la manifestación naval

VALENCIA, junio 23. (Havas).—El Gobierno rojo hizo saber en el día de hoy que si la armada alemana reduce su actuación a un desfile frente a la costa del Grao, no hará nada que pueda considerarse acto de agresión; pero advirtiendo que si algo sucediese que pudiera ser estimado como merma de la soberanía nacional, no titubearía el régimen en hacer uso de todos los elementos de que dispone en defensa propia.

Concentración de la armada alemana en las costas españolas

LISBOA, junio 23. (Havas).—El grueso de la armada alemana de servicio de vigilancia en las costas españolas llegó hoy por la mañana a la bahía de Lagos; está formada por el acorazado «Scheer», los cruceros «Nurnberg», «Koenigsberg» y «Karisruhe» y tres contratorpederos, acompañados por un buque-tanque, el cual reaprovisionó de combustible a las unidades de mayor desplazamiento. Los barcos anclaron bastante lejos de la costa.

El comandante de la escuadra cambió saludos con las autoridades de Lagos.

Se ha anunciado que la armada partirá esta tarde íntegra, excepto el acorazado que zarpará mañana al mediodía.

El contratorpedero francés «Triomphante» llegó a Leixoes.

Salió el «Von Spee» hacia España

BERLIN, junio 23. (Havas).—Anuncia la agencia oficial «D.N.B.», que el acorazado alemán «Graf von Spee» partió el miércoles por la tarde con dirección a las costas españolas a fin de «asegurar la defensa de los intereses de Alemania.»

La actitud de Eden en el problema rojo-español

LONDRES, junio 23. (AP).—El Embajador de la Gran Bretaña en Berlín, Henderson, recibió hoy instrucciones de su Gobierno de informar al de Alemania que Inglaterra consideraría «muy seriamente» cualquier acción hostil contra el Gobierno español, a modo de represalias por el incidente del crucero alemán, «Leipzig».

El Secretario de Relaciones Exteriores, Sir Anthony Eden, conferenció con el Embajador alemán, Ribbentrop, exponiéndole que la Gran Bretaña juzga que Alemania no emprenderá ahora una política de represalias contra España y que si acomete conjuntamente con Italia cualquier manifestación naval «será de carácter pacífico».

Llegan niños vascos a Leningrado

LENINGRADO, junio 23. (Havas). Hoy llegó a este puerto el vapor español «Santalo», trayendo 1.505 niños evacuados de Bilbao, los cuales han sido enviados a las playas de Sanatoria, en el Cáucaso.

Aprestan la interpelación a Eden

LONDRES, junio 23. (Havas).—Se anuncia que Sir Archibald Sinclair, miembro liberal de la Cámara de los Comunes, planteará el debate sobre la política exterior el viernes, no teniendo la intención de limitarse al problema de España, sino de extender la discusión a la situación europea en general y a los problemas del Oriente.

Créese que después de Sinclair hablará Sir Anthony Eden.

Esperan que en el rápido avance de las tropas hacia Santander ocupen la ciudad de Valmaseda en dos días

La mayor resistencia marxista se produjo en Portugalete, valiosa posesión, cuyas fábricas continúan en actividad; aseguran que el ataque a Santander es sólo cuestión de días

Por Edward J. Neil

PORTUGALETE, junio 23. (AP.) La aplanadora nacionalista avanzaba esta noche desde Bilbao en dirección a Santander, última ciudad importante de los rojos en el Norte de España.

La artillería rompió el silencio de los montes, mientras cinco columnas de infantería salían de Bilbao por las carreteras que conducen a la capital de la Montaña.

Los nacionalistas ocuparon a Portugalete, ciudad industrial que era el último baluarte de los vascos en el estuario del Nervion, quedando por tanto completamente libre el acceso al mar para los nacionalistas de Bilbao.

Tan poderoso y arrollador es el nuevo avance de los nacionalistas, que los oficiales esperan conquistar a Valmaseda, principal objetivo de la ofensiva, dentro de dos días.

Valmaseda se halla al Oeste y Sur de Bilbao, y a una tercera parte de la distancia entre la capital vasca y Santander.

Portugalete es una rica presa. La ciudad está llena de fábricas, almacenes de carbón y depósitos de mineral de hiello. Sus muelles están llenos de remolcadores, buques mercantes y barcazas.

Las tropas del gobierno se sostuvieron en este pueblo hasta el último momento. Dinamitaron el puente colgante Vizcaya que lo une a las Arenas, en la margen opuesta del Nervion.

Durante toda una semana los franco-tiradores vascos estuvieron hostilizando a las fuerzas nacionalistas. Varios edificios fueron incendiados por los rojos que acompañan a los vascos y gran parte de la población se ha marchado.

Aunque varias barcazas y algunos pequeños barcos mercantes fueron hundidos por los vascos antes de retirarse, la mayoría de los buques no han sido dañados y pertenecen todos a la matrícula de Bilbao.

La lucha esporádica duró más tiempo en Portugalete que en ningún otro punto del frente de Bilbao.

El primer buque de guerra que ha entrado en aguas de Bilbao desde la ocupación de la ciudad el sábado pasado por los nacionalistas ha sido un destroyer francés que ha anclado frente al rompeolas entre Portugalete y Las Arenas. No intentó ponerse en comunicación con Las Arenas, pero una lancha de motor de dicho destroyer hizo viajes a Portugalete.

El pan ya no escasea en Bilbao. La ciudad rápidamente recupera la normalidad y por las calles se escuchan los radios de los establecimientos como en los mejores tiempos. Los tranvías circulan por todas las líneas y los comercios han abierto sus puertas.

Aunque el agua está sujeta a racionamiento debido a que la tubería maestra está interrumpida en territorio que se encuentra en poder del enemigo, las fuerzas nacionalistas se encuentran ya cerca de los manantiales y no tardarán en apoderarse de ellos.

DESPIERTA ENTUSIASMO EL PLAN EXPUESTO POR EL JEFE DEL EJERCITO

Destacadas personalidades se adhieren al mismo. Una de ellas el Gral. Montalvo

Ayer estuvo en Palacio y se entrevistó con el secretario de la Presidencia, el doctor Pardo Jiménez, líder del C.N.D. en la Cámara de Representantes.

Cuando se retiraba, hizo al reporter las siguientes manifestaciones:

«Los proyectos que se esbozan en la información reciente del DIARIO DE LA MARINA, como resultado de la entrevista del doctor José I. Rivero con el Jefe del Ejército Constitucional, coronel Batista, son dignos de tenerse muy en cuenta, y estoy bien seguro de que esas iniciativas y otras más han de ser plasmadas, sin demora, en proposiciones de ley, que discutirá y aprobará la Cámara para convertirlas en realidades».

EL DR. MARTINEZ FRAGA

El presidente de la Cámara, doctor Martínez Fraga, que concurrió a Palacio ayer, ha revelado su propósito de hacer importantes declaraciones, que ofrecerá a la prensa, sobre la conferencia del Jefe del Ejército y el Director del DIARIO DE LA MARINA, en la que el primero expuso un vasto plan de reconstrucción económica social que habrá de ser puesto en práctica con la decidida y sincera cooperación del Poder Legislativo.

EL SECRETARIO DE DEFENSA

El general Rafael Montalvo, secretario de Defensa, dijo:

«El plan del coronel Batista, expuesto al doctor Rivero y revelado en el DIARIO DE LA MARINA, es la única solución existente, a mi parecer, que disipará el fantasma del comunismo, salvándonos de él. Estimo que aquellos que tienen, deben ser generosos y dar participación en sus utilidad a los que colaboran con ellos en el auge de sus empresas. Soy derechista, pero un derechista humano».

El general Montalvo se mostró entusiasmado de que el aludido plan sea puesto en práctica cuanto antes.

Luego dió a los reporters la siguiente noticia:

«Para mañana, viernes, he citado al Comité Gestor Pro Monumento a José Martí».

EL GOBERNADOR DE CAMAGUEY

El señor Roberto Pérez Lara, gobernador de Camagüey, manifestó:

«He leído, con honda emoción, las declaraciones del coronel Batista al doctor Rivero, director del DIARIO DE LA MARINA.

«Dudar de que el proyecto explanado por el Jefe del Ejército se habrá de convertir muy pronto en una realidad palpable, es vivir fuera del momento histórico cubano. El coronel Batista no es hombre de palabras, sino de acción. De su temple constructivo hacen falta muchos en nuestro país. No esa clase de criollos que, como le dijo el presidente Laredo Bru al doctor Oscar Zayas, director del periódico «Avance», se agarran a los pies—para no dejarlos llegar—de los que aún no han perdido la fe y se proponen llevar a Cuba a la vanguardia de la civilización».

SOBRE LOS PROBLEMAS DE EUROPA CONFERENCIARON ROOSEVELT Y VAN ZEELAND

WASHINGTON, junio 24. (AP).—El Presidente Roosevelt y el jefe de Gobierno de Bélgica, Van Zeeland, sostuvieron en el día de hoy una extensa conferencia sobre los problemas europeos, en la excursión que realizaron Potomac arriba, en amistosa charla.

Esta noche se les vió hablando animadamente en la comida de la Casa Blanca, ofrecida en honor de monsieur Van Zeeland.

DEFINE EL III REICH SUS ASPIRACIONES CON ESPAÑA: VERLA INDEPENDIENTE Y CURADA DE LAS HERIDAS BOLSHEVIKIS

2,000 cadáveres abandonaron los rojos en Aragón

Los hallaron los nacionales al hacer un reconocimiento después de un ataque enemigo

SALAMANCA, junio 23. (Havas).—Comunica el Gran Cuartel General que todos los intentos de los rojos en el frente de Aragón han sido vencidos, con gravísimas pérdidas para el enemigo; el boletín de guerra, emitido a las 8 p. m., dice lo siguiente:

«Ejércitos del norte, frente de Vizcaya: el mal tiempo impide las operaciones militares; los nacionalistas han rectificado las líneas avanzadas en todos los frentes de la guerra. Se han mejorado todas las posiciones de los sectores ocupados en los días pasados. En nuestras líneas se presentaron 526 hombres con sus armas y municiones. También ocupamos gran cantidad de pertrechos abandonados por los rojos en la fuga. Los túneles del ferrocarril de Santander se encuentran repletos de material de guerra que el enemigo abandonó en su fuga. En todas las poblaciones se reanuda la actividad normalmente.

«En el frente de Aragón, sector del Carrascal, a causa de los recientes ataques de los rojos, uno de nuestros batallones efectuó una operación de descubierta, encontrando más de 2,000 cadáveres de los batallones rojos que fueron diezmados en los últimos ataques.

«En los restantes frentes, ligero fuego de cañón y fusilería.»

«Alemania—al revés de otras naciones—no ha tenido ningún conflicto territorial con España ni ha participado en los saqueos históricos de la nación hispana», dice el III Reich

«NO TRATAMOS DE CREAR EL HITLERISMO EN ESPAÑA; RUSIA EN CAMBIO INTENTA FUNDIRLA EN EL SOVIET»

El envío de la flota es para defender todos los intereses de Alemania y para poner coto a los desmanes marxistas en el mar. Se hará respetar por sí, prescindiendo del Comité

BERLIN, junio 23. (AP.)—El Reichsfuehrer Adolf Hitler demostró esta noche su determinación de mantener las fuerzas navales alemanas en aguas españolas, ordenando al acorazado de bolsillo «Graf Spee» que se dirija inmediatamente a España.

El buque de guerra partió poco después que el Gabinete alemán dió a la prensa un comunicado declarando que el Gobierno había decidido «proteger sus intereses y buques contra los bolshevikis de Valencia».

El comunicado expresa la indignación que ha causado a la Alemania nazi la falta de deseo de Francia y de la Gran Bretaña de comprender los sentimientos alemanes como resultado de la agresión de que fué objeto el crucero «Leipzig» por los submarinos socialistas españoles frente a la costa argelina los días 15 y 18 de junio.

El comunicado declara de una manera terminante que el «Leipzig» chocó con el submarino rojo después que éste había lanzado su último torpedo.

El despacho del «Graf Spee», después de un día de deliberaciones acerca de la futura política alemana con relación a España se ha interpretado por algunos como indicación de que Alemania seguirá una conducta más vigorosa que antes, a pesar del consejo de algunos de los asesores de Hitler de que no arriesgara más barcos en aguas españolas.

El comunicado alemán, que contiene 2,500 palabras, explica la retirada de Alemania de la patrulla internacional y por que cree que únicamente la victoria de las fuerzas del general Francisco Franco puede impedir que la guerra española se convierta en una mayor conflagración.

Dice que Alemania, «lo contrario que otras naciones», no tiene ahora ni ha tenido en los años pasados, ningún conflicto territorial con el pueblo español.

«Alemania, por tanto —también en contraste con la conducta de otros Estados— no ha participado en ninguno de los saqueos históricos del territorio español».

El Gobierno dice que solamente ha tenido un interés en España, que es «que vuelva a surgir una España verdaderamente independiente y libre que logre curar las heridas que le ha infligido la guerra civil bolshevikí.

«Fuera de eso, Alemania, naturalmente, desea cultivar con tal España, ordenada, libre e independiente, todas las relaciones económicas y culturales que sirven no solamente al bienestar de las dos naciones, sino que promoverán un más alto sentido de la cooperación y el bienestar internacionales».

El comunicado asegura que ni Alemania trata de convertir a España en una provincia ni colocarla en un subdistrito del movimiento socialnacionalista, «pero que los bolsheviki's de Moscú, tratan en este caso, como en todos, de hacer de España una sección del Comintern».

Alemania, al comienzo de la guerra civil, recomendó que fueran excluídos todos los voluntarios extranjeros de España, dice la nota, «pero ese criterio fué precisamente rechazado por los Estados democráticos y bolshevikis». Después dice que más tarde comenzaron a enviar gran número de voluntarios, dinero y agitadores a España.

Continúa diciendo el comunicado que a pesar de esto Alemania participó en el plan de control de no intervención, pero que la presencia de sus buques de guerra en aguas españolas se aprovechó por los bolshevikis como una oportunidad para sumir a toda Europa en la guerra.

El fracaso de las conversaciones de Londres, agrega, hace inútil que Alemania continúe participando en la patrulla internacional.

Sigue diciendo que «si los buques del control no gozan de la protección incondicional y apoyo de todas las potencias del Comité, y sobre todo si entre las potencias del control no hay fe en los informes que se someten de buena fe, es mejor que cada potencia defienda sus intereses como es costumbre de acuerdo con el procedimiento normal y esto es lo que ha decidido Alemania.

Agrega que Alemania ha acordado proteger sus propios intereses y buques de guerra contra «los bolshevikis de Valencia» y empleará cualquier método para «desalentar a esos criminales al objeto de que no intente nuevos ataques en lo futuro».

El comunicado expresa también la gratitud de Alemania a Italia por haber apoyado su actitud.

Los temores de que pudiera tomar por su parte alguna peligrosa decisión han desaparecido después que el Ministro de Estado, barón Konstantin von Neurath, notificó a la Gran Bretaña que Alemania «se limitaría a esta acción».

Italia actuó de acuerdo con Alemania, anunciando que advertía en el fracaso de las conversaciones de Londres, «La falta de colaboración necesaria para una acción común relativa al conocimiento de los incidentes que ocurrieron durante el control internacional».

El Secretario de Estado Anthony Eden, se trasladó esta tarde rápidamente en un automóvil, al Palacio de Buckingham, llamado por el Rey Jorge VI que deseaba saber cuál es el status de la situación española.

El Ministro y el soberano estuvieron reunidos durante una hora.

El Secretario de Relaciones Exteriores se halla ante estos tres problemas:

Primero: Constitución de un nuevo plan de control.

Segundo: Suavizar las relaciones anglo-alemanas.

Tercero: Nuevo estudio de la cuestión relativa a conceder los derechos de beligerancia a los nacionalistas españoles.

Eden, dando a conocer la situación italo-alemana en la Cámara de los Comunes, intentó la cohesión de las restantes naciones que forman parte del Comité de neutralidad poniendo de relieve que Italia y Alemania, no han renunciado a seguir participando en los trabajos del Comité.

Debido a que Alemania e Italia han retirado sus buques de guerra de las zonas que patrullaban en la costa española, el Gobierno inglés se encuentra ahora ante esta alternativa: retirarse también o cubrir las brechas que han quedado abiertas con sus buques de guerra y los de Francia.

Los funcionarios declararon en Roma que Italia ha retirado sus barcos de la patrulla internacional, pero seguirán en aguas españolas, en las mismas áreas que vigilaban hasta ahora.

En Barcelona, el general Sebastián Pozas, jefe supremo de las fuerzas militares del Gobierno socialista, informó que había dado órdenes a los aeroplanos que protegiesen a un buque mercante inglés que había solicitado ayuda contra un barco de guerra italiano.

Una división de la armada alemana, compuesta del acorazado de bolsillo «Almiral Scheer», los cruceros «Nurenberg» y «Karisruhe», tres destroyers y un transporte, entraron en el río Tajo cerca de Lisboa.

De Gibraltar comunican que cuatro buques de guerra alemanes salieron de Algeciras en dirección al este.

No ha podido saberse qué es lo que hará Inglaterra.

El Almirantazgo, según parece, se ha abstenido de mover sus buques de guerra y en algunos centros se dice que el secretario de Relaciones Exteriores, Sir Anthony Eden, espera los acontecimientos de Roma y Berlín. El embajador alemán Joachin von Ribbentrop, salió esta noche en aeroplano para Berlín.

El Gobierno ha dado nuevas instrucciones a sus barcos de guerra de la costa vasca para que protejan a los buques que salgan con refugiados de Santander y Bilbao.

Se ha estipulado que solamente se considerarán refugiados a los efectos de esa protección las mujeres y los niños.

El general Francisco Franco, según se ha sabido, protestó hoy ante el Gobierno de Londres de que el vapor inglés «Marian Moller» hubiera salido de Santander con refugiados de edad militar.

Eden dijo en la Cámara de los Comunes que el gobierno está estudiando la petición del general Franco para que se le conceda a su régimen beligerancia, pero agregó que «inmediatamente no habrá ningún cambio».

Tendrá libertad de acción Italia contra Valencia

Por haber dejado el Comité de Neutralidad no abandona su puesto en la España roja

ROMA, junio 23. (AP).—Un alto funcionario italiano dijo esta noche que los buques de guerra italianos permanecerán en aguas españolas «para proteger la bandera de este país», a pesar de su retirada de la patrulla internacional.

Agregó que los buques italianos se han visto obligados a volver «a la iniciativa individual» en vista del fracaso de las negociaciones de las cuatro potencias en Londres. Ahora siguió diciendo, los buques de guerra italianos «han recobrado su libertad de acción».

Dijo que en caso de una «nueva agresión» por el gobierno de Valencia, la reacción de Italia será «inmediata y particular».

El primer ministro Mussolini ha actuado de concierto con Alemania, retirándose de la patrulla internacional, por no haber accedido Francia y la Gran Bretaña a realizar una demostración naval contra Valencia con motivo de la agresión de los rojos al crucero «Leipzig».

También dijo el alto funcionario en cuestión que Italia apoyará, al menos moralmente, cualquiera represalia que adopte Alemania. En lo sucesivo, el principio de consulta con las demás potencias antes de tomarse represalias no se tendrá en cuenta.

Junto con la retirada de la patrulla internacional, el gabinete italiano tomó acuerdos en gran escala para el desarrollo de la industria del acero al mismo que otros para mejorar la defensa nacional.

Los fascistas dicen que Mussolini está dispuesto a seguir una fuerte conducta en relación con España al objeto de que los nombres de los italianos muertos en los combates españoles sean inscripto en paneles en el cuartel general fascista de esta capital.

Virginio Gayda, autorizado escritor, dice en el «Giornale D'Italia», que la decisión de Italia de retirar sus barcos de la patrulla internacional es «una respuesta digna y necesaria a las nuevas manifestaciones de la piratería roja».

También declara que el acuerdo es «un nuevo acto de colaboración que Italia ofrece a su amiga Alemania con motivo de la ofensa que se le ha inferido».

El propio periódico de Mussolini «Popolo d'Italia» declara que es «doloroso ver falta la colaboración mínima que, por necesidad de los acontecimientos, debiera hallarse entre las potencias interesadas».

M.E.C.D. 2016

CONFIRMO EL SUPREMO LA PENA DE MUERTE IMPUESTA A GIROUD POR EL SECUESTRO DE SAN MIGUE

EL FISCAL RETIRO LA ACUSACION CONTRA 7 DE LOS PROCESADOS POR EL PLAGIO DE FALLA

MANTUVO LOS CARGOS CONTRA LOS OTROS SIETE ACUSADOS POR ROBO CON INTIMIDACION

Para éstos interesó cadena perpetua, pues cometieron el delito con agravantes. A juicio del Fiscal son culpables los últimos. Favorable para Casariego la prueba caligráfica

Conforme hubimos de anunciar en nuestra edición anterior, el Ministerio Fiscal, representado ayer por el doctor Emilio Alvarez Recio, modificó sus conclusiones al elevarlas a definitivas, en el proceso que se sigue a la señora Concepción Valdivieso y otros más por el plagio del señor Eutimio Falla Bonet. Esa modificación fiscal no fué redactada por el citado doctor Alvarez Recio, sino por el que había venido actuando hasta el pasado martes en este proceso, o sea por el doctor Fernando Freyre de Andrade, que ha pasado a Letrado de Oficio de la Audiencia, ocupando el cargo vacante, por cese del doctor Jesús Valdés Crespo. Con esa diligencia modificatoria retiró el Fiscal la acusación, interesando su absolución y acordando el tribunal fallo en ese sentido, contra José Vázquez Vázquez, defendido por el doctor Enrique Roig, acusado de encubridor; Ismael Valdivieso González, también supuesto encubridor, defendido por el doctor Virgilio Sánchez Ocejo y antes por el doctor Manuel Pellón; Fredesvinda Areces, señalada como encubridora igualmente, defendida por el doctor Mario Lluria Bonet, del bufete Fernández Supervielle; todos los cuales han venido gozando de libertad con fianza; y Miguel Muñoa Selva, defendido por el doctor Antonio González López; Paulino Pérez Blanco, por el que abogó el doctor Virgilio Sánchez Ocejo, supuestos autores materiales; y Santiago Rondón Acevedo y Roberto Meoqui Lezama, acusados de encubridores, que fueron defendidos, el primero, por el doctor José Miguel Pérez Lamy y por el doctor Rogelio Sandrino Moreira el segundo, la libertad de los cuales se decretó por esta causa inmediatamente, ya que estaban presos a las resultas del proceso. Y sostuvo en cuanto al resto de los encausados: Concepción Valdivieso González, José Antonio Casariego, Juan Ponce, Rafael Crespo Tamayo, Adolfo Carrillo, Olimpio Luna del Castillo y Julio Ayala, en la forma que más adelante explicaremos.

La sesión de ayer fué de suma trascendencia, ya que se practicó la prueba pericial caligráfica, propuesta por el doctor Rogelio Sandrino, defensor de José Antonio Casariego, prueba que había de ser decisiva para resolver la situación de ese procesado; la citada prueba, a cargo de los peritos señores Ramón Saro y Pablo L. Cortés, propuestos por el Fiscal, y señores Ignacio de Vega y Luis García Nattes, por dicho defensor, fué favorable por todos conceptos a Casariego, ya que se evidenció, sin lugar a duda alguna, que la carta ocupada hecha pedazos en la casa del Vedado, donde estuvo secuestrado el señor Falla Bonet, y que se decía dirigida a la señorita Annaís Molina por dicho procesado, no es de él en modo alguno.

El doctor Sandrino insistió sobre la prueba, ya que quería dejar bien dilucidada, a su juicio, la inocencia de su defendido, y propone que se haga la prueba bien diáfanamente, o sea cotejar las letras de los documentos obrantes en el sumario,—contrato de arrendamiento y contrato del servicio de la luz con la Compañía Cubana de Electricidad—, firmados por José González, con la repetida carta, y un cuerpo de escritura de Casariego; los peritos, después de estudiar el asunto detenidamente convienen en que las letras de dichos documentos son hechas por una misma persona, pero que no es la misma la que escribió la tantas veces repetida carta, y que no es de Casariego la citada misiva hallada en la casa del secuestro, agregando que todas las firmas de los citados documentos, así como la carta ocupada, han sido hechas por persona que se hallaba en absoluta libertad de acción, al igual que el cuerpo de escritura hecho por el procesado Casariego.

Terminada la prueba, que fué bastante para la tesis del doctor Sandrino en cuanto a la ilegitimidad de la carta que se dice hecha por Casariego, se pasa a dar por terminadas las pruebas y a las conclusiones definitivas del Ministerio Fiscal; éste, como ya dijimos, las modifica en relación a las provisionales, en la forma que al comienzo exponemos; califica los hechos de robo con intimidación en las personas y bajo rescate, considerando como autores por participación directa a Casariego, Ayala, Carrillo, Luna del Castillo, Ponce y Crespo Tamayo, y a la señora Valdivieso como autores por cooperación, concurriendo en dicho delito las agravantes de nocturnidad y cuadrilla, e interesando para los procesados la pena de cadena perpetua, y para la procesada la de reclusión perpetua; como se observa el Fiscal acusa a todos de participación directa. Y termina fijando la indemnización al señor Falla Bonet en la suma de $300,000, valor del rescate, y pidiendo que el dinero ocupado debe ser devuelto a las personas en cuyo poder se ocupó.

Los defensores todos de los procesados referidos doctores José Agustín Martínez, Rogelio Sandrino, Antonio González López y Emilio J. Montalvo, mantuvieron sus conclusiones absolutorias, y se pasó inmediatamente al informe del Fiscal, que fué sumamente breve; de ahí, al doctor Montalvo, defensor de Adolfo Carrillo, quien comenzó su informe, no terminándolo por encontrarse indispuesto debido a fuerte afección catarral que sufre, y suspendiéndose el acto para continuarlo hoy a las dos. Hemos de terminar diciendo que Santiago Rondón, que como ya exponemos fué defendido por el doctor José Miguel Pérez Lamy, fué excarcelado por no tener proceso más pendiente ni pena que cumplir.

José Chao, expendedor de drogas que fué arrestado ayer por la Policía Judicial.

Arrestado un chino que se dedicaba a la venta de drogas

Le fueron ocupados varios papelillos con morfina. El asiático ingresó en el Vivac

Los agentes de la Policía Judicial Carmelo Llópiz y A. Valdés Roig, designados para la persecución de los infractores de la Ley de Drogas, comisionados por el segundo Jefe del Cuerpo, señor Alfredo Estévez Maymir, procedieron ayer al arresto del asiático José Chao, vecino de Marqués González número 11, habitación 26, porque al hacersele sospechoso en Zanja y Galiano procedieron a registrarlo ocupándole numerosos papellillos de morfina, cocaína y otros alcaloides.

Según investigaciones que practicaron los agentes Llópiz y Valdés Roig se dedicaba desde hacía tiempo en la barriada de los chinos a la expendición de drogas heroicas.

El detenido fué presentado al Juzgado de Instrucción de la Segunda, autoridad que lo remitió a la cárcel por todo el tiempo que señala la ley.

Es aplicada la amnistía a un reo del delito de homicidio, al determinarse que el móvil fué de matiz político

Se trata de Pedro Pedroso, matador de Enrique Rodríguez. El primero era perseguido bajo la acusación de ser un «porrista» de Machado. Absueltos supuestos falsificadores

La Sala Primera de lo Criminal de la Audiencia ha aplicado la amnistía de primero de junio actual al reo del delito de homicidio Pedro Pedroso Rivero, que fuera condenado a la pena de doce años y un día de reclusión con una atenuante. Pedroso dió muerte, en el año 1933, a Enrique Rodríguez, en la playa Santa Fe, del término de Bauta, al ser perseguido por numerosas personas que le gritaban «porrista», ya que estaba señalado como tal al servicio del gobierno de Machado, que acababa de caer. Por tanto, el móvil del delito fué esencialmente político, y de ahí la procedencia de la aplicación de la citada amnistía.

Procede la sustanciación de la tercería del doctor Viriato Gutiérrez

La Sala de lo Civil del Tribunal Supremo ha dictado sentencia disponiendo la sustanciación de la demanda de tercería de mejor derecho establecida por el doctor Viriato Gutiérrez Valladón, por su propio derecho, en la demanda de mayor cuantía, que por indemnización por daños y perjuicios sigue el doctor Rafael Iturralde Zicshka contra el presidente derrocado Gerardo Machado.

Absueltos dos acusados de falsificación

En la Sala Segunda de lo Criminal de la Audiencia se celebró ayer el juicio contra Raúl Gual Balceiro, Jesús Gómez Zurbano, Manuel Pardo Alvarez y Agustín Sardiñas Pérez, acusados de falsificación de billetes de la Lotería Nacional. El fiscal, doctor Francisco Ponte Domínguez, analizadas las pruebas, retiró la acusación para Gual y para Gómez, para quienes pedía hasta entonces la pena de veinte años de reclusión; y mantuvo contra Pardo y Sardiñas interesando doce años. Dichos procesados absueltos, fueron defendidos por el doctor José Garcilaso de la Vega, defendiendo a Pardo y Cardiñas los doctores A. Obregón y A. Núñez de Villavicencio, respectivamente. El tribunal dispuso la libertad de los citados Gual y Gómez.

También el fiscal retiró contra Roberto Toscano, en causa por daño a la salud pública, siendo defendido por el propio letrado.

Y mantuvo contra José Mesa, por tres delitos de estafa y contra José Ravelo, por estafa, siendo defendidos ambos por el doctor A. Núñez de Villavicencio.

Absuelto José Agustín Cociña Abad en el Tribunal de Urgencia

José Agustín Cociña Abad, que fuera acusado de numerosos delitos y juzgado ayer por el Tribunal de Urgencia, fué absuelto de colocación de explosivos en el atentado frustrado al jefe de la Policía Nacional, coronel José E. Pedraza Cabrera. Fué defendido por el doctor Luciano Hernández Mesa.

El caso contra Manuel Peña, acusado de coacción, pasó al Correccional, como lo pidiera el fiscal doctor Gilberto Mosquera y el doctor Rafael Quintana, letrado de oficio del citado tribunal.

Los casos de Urgencia para hoy

El Tribunal de Urgencia tiene fijados para hoy estos casos:

Contra Justo Aróstegui Buigas, por tenencia de arma; contra Oscar del Calvo González, por injurias a la autoridad; y contra David Stein y Mohr Schved, por infracción del caso noveno del decreto-ley número 3 de 1934, o sea por lock out en el establecimiento de Muralla 87, propiedad del primero.

La combinación fiscal dada a conocer en el da de ayer

La Secretaría de Justicia dió a conocer, ayer, la siguiente combinación en el Ministerio Fiscal acordada últimamente:

Declarados extinguidos los servicios del doctor Fernando Freyre de Andrade Sicardó de abogado fiscal de la Audiencia habanera, el cual pasa a letrado de oficio de la misma, en el cargo que deja vacante el doctor Jesús Valdés Crespo, que ha cesado en el mismo. El doctor Freyre de Andrade llevaba diecinueve años prestando servicios en el Ministerio Fiscal.

Designado abogado fiscal en sustitución del doctor Freyre de Andrade, el doctor Francisco Zayas y Ayala, actual teniente fiscal de la Audiencia de Matanzas; para la vacante de éste, se designa al doctor Miguel A. Díaz Pardo, que ingresa en la carrera.

Se estima que ha de continuar en breve el movimiento en el Ministerio Fiscal en provincias, asegurándose que será nombrado en alguna de las plazas el doctor Valentín Artal, que fuera hace algún tiempo abogado fiscal de la Audiencia habanera.

Francisco Pérez García, (a) «Panchito», arrestado por la Judicial. Estaba reclamado en varias causas.

Preso un individuo que era reclamado por la Audiencia

Estaba acusado de tenencia de instrumentos para el robo, y por usar arma sin licencia

Transitando ayer por la calzada de Luyanó el segundo Jefe de la Policía Judicial Alfredo Estévez Maymir en unión de los agentes de la propia Policía Gabriel Herrera y Humberto Nieto, pertenecientes todos a la Sección para la Represión de la Delincuencia, detuvieron al conocido y contumaz ladrón Francisco Pérez García (a) «Panchito», de 24 años, vecino de San José 40, el que trató de darse a la fuga al verse sorprendido.

Dicho detenido se encontraba reclamado por la Sala Cuarta de lo Criminal de la Audiencia de la Habana, para extinguir condena que le fué impuesta en la causa número 862 de 1934, procedente del Juzgado de Instrucción de la Sección Tercera, por tenencia de instrumentos dedicados al robo; y por el Tribunal de Urgencia de la Habana, en la causa número 761 de 1935, por portación de arma.

Según informes de los expresados agentes de Policía, el Pérez García es un peligroso delincuente que ataca al verse sorprendido, y había escogido últimamente la barriada de Luyanó como campo de sus actividades delictuosas.

Fué remitido a la cárcel, donde existían los correspondientes mandamientos de admisión.

Abandonan un niño en un paradero de carros eléctricos

Un ciudadano que acudió a ese lugar de Marianao, oyó a la criatura que lloraba

En el paradero de los tranvías de la Havana Electric, en Marianao, fué abandonado anoche un niño como de siete días de nacido, envuelto en una frazada y con una chaquetica blanca y calzado con zapatos color rojo.

El hallazgo lo efectuó José Ferrer del Castillo, vecino de 9 entre 2 y 3, quien oyó llorar a la criaturita, cuando lo cruzaba por Avenida Tercera y 9.

Ferrer comenzó la búsqueda del niño, hasta que dió con él por los lamentos, procediendo a recogerlo, llevándolo a la Subestación de la Policía de Marianao, donde el oficial de guardia, vigilante Gallo, levantó acta del hecho.

El niño fué conducido a la casa de socorro, donde el médico de guardia lo reconoció, sin que le apreciara lesión alguna, certificando que era del sexo masculino, como de 5 o 7 días de nacido y parecía ser mestizo.

La Policía está investigando quién pueda ser la persona que dejó abandonada a la criatura y los motivos que tuviera para ello, pero hasta ahora, todas las pesquisas han sido infructuosas.

Una vez terminadas las actuaciones el niño fué remitido a la Casa de Maternidad y Beneficencia.

IMPRUDENCIA

En el Primer Centro de Socorros, fué asistido de lesiones menos graves, Ricardo Leal Montané, de Merced 30, que sufrió al caerse de un tranvía en la esquina de Empedrado y Monserrate, estimando el hecho por imprudencia del motorista.

QUEMADURAS

María Borrero Sánchez, de Cuba 5, fué asistida en el Primer Centro de Centro de Socorros de lesiones menos graves, que se produjo en su domicilio, al explotarle un reverbero cuando trataba de prenderlo.

EL MINISTERIO FISCAL DIRA SI PROCEDE O NO EN EL CASO LA EJECUCION DE ESA PEN

Desestimado el recurso de casación admitido. La Audiencia concedió ayer numerosas licencias. Falló el Supremo en un asunto de una entidad azucarera enclavada en Camag

La Sala de lo Criminal del Tribunal Supremo ha confirmado en todos sus extremos la sentencia dictada por el Tribunal de Urgencia que condenó a la pena de muerte a Enrique Giroud Carreño, por su participación en el secuestro del señor Antonio San Miguel Segalá, en el año 1935, desestimándose, en consecuencia, el recurso de casación admitido de oficio en favor de dicho reo. Pasarán las actuaciones ahora al Ministerio Fiscal para que dictamine sobre la procedencia o no de la imposición de la citada pena. Con Giroud son siete los condenados a dicha pena por el referido secuestro.

Las últimas licencias concedidas por la Audiencia habanera

La Sala de Gobierno de la Audiencia ha concedido estas licencias: Dr. Lucas V. Diego Robbio, juez municipal de Bejucal, 14 días para asuntos propios; doctor Aurelio Morales Posada, juez Municipal de Güira de Melena, 7 días para asuntos propios; señor Raúl Mancebo, juez Municipal de Pepe Antonio, 30 días, con cargo a la extraordinaria, por enfermedad; doctor Eustaquio Remedios, juez Municipal de San Antonio de las Vegas, 5 días por enfermedad; señorita Carmen de la Torre González Llorente, auxiliar de la Audiencia, 9 días, extraordinaria, por enfermedad; doctor Mario Ugidos Rivero, juez Municipal de Quivicán, 60 días, extraordinaria, por enfermedad; Dr. Humberto Olivera Sendra, juez de Primera Instancia de Güines, 5 días para asuntos propios; doctor Gonzalo del Cristo del Corral, juez Correccional de la sección Segunda, 75 días más, con cargo a la extraordinaria, por enfermedad; y, finalmente, 6 días más al doctor Antonio Serafín Fernández Ramírez, secretario de Gobierno de la Audiencia, por enfermedad; lo sustituye el doctor Augusto Valdés de la Torre, oficial de Sala.

Además, ha prestado juramento y tomado posesión del cargo de letrado de oficio de la Audiencia, adscripto al Tribunal de Urgencia, el doctor Rafael Quintana Herrera, que sustituye al doctor Armando Rabell Luque, que fué designado fiscal del partido de Guanabacoa.

En la Audiencia, según se nos informó ayer, precisan la asistencia a Sala Primera de lo Civil, del procurador Luis Batlle Descoudier, ya han sido vanos los esfuerzos para nocer su domicilio o localizarlo en guna otra parte.

Absuelto un vigilante de la Po Nacional de amenazas de muer

La Sala Tercera de lo Criminal la Audiencia ha absuelto a Ne sio Rodríguez Alfonso del delito amenazas condicionales de m con logro de propósito, de que acusara Esteban Sánchez Rodrí habiéndosele pedido por el fis acusador la pena de cuatro a nueve meses y once días de pres más multa de 500 pesos y cas correspondiente. El fiscal nunca só, y fué defendido dicho Rodrí que es vigilante de la Policía cional, por el doctor José M. G blette.

Importante resolución del Trib Supremo en ejecución de sente

El Tribunal Supremo acaba de clarar con lugar el recurso de ción establecido por Caribbean gar Company contra la resolu dictada por la Audiencia de Ca güey en la ejecución de senten dictada en el juicio declarativo mayor cuantía seguido por el se Blas González contra esa Compa azucarera.

No obstante tratarse de un re so de casación contra resolución tada en ejecución de sentencia la que en muy pocas ocasiones declaran con lugar esos recursos Tribunal Supremo estima que declarar el auto recurrido nulas actuaciones por el fundamento que en la ejecución de la sente no se ha atemperado el actor a normas legales pertinentes, pues bió pedir que se requiriera a la mandada para que presentara la quidación, en vez de instar que fuese presentada por el perito, quiriéndosele a ese efecto, se ha veído en contradicción con lo ej toriado, por cuanto el auto ref do prescinde del perito, y deja cargo de la demandada la presen ción de la liquidación, cuando en ejecutoria se dispone terminan mente que la liquidación ordena en el fallo se lleve a efecto por perito contable, ha incidido por co siguiente, en la infracción alega en el segundo motivo del recurso.

Representó a la Compañía rrente ante el Tribunal Supremo doctor Luis Vidaña.

Al desplomarse un andamio con dos hombres en una fábrica de licores, se hundió también una parte de ésta

Reventó una botella de refresco cuando un dependiente la ponía en la nevera. Preso un individuo que hurtó un cubo lleno de pomos de leche. Muere de un síncope un hombre

MARIANAO, junio 23. DIARIO. Habana.—En el centro de socorro del Cerro fueron asistidos de lesiones graves Juan Gómez González, natural de Tapaste, de 54 años y vecino de la carretera de Vento, kilómetro 4, y Evelio Torres, de 30 años, vecino de la calle Mangos, en Jesús del Monte, los cuales declararon que se encontraban en un andamio, en la fábrica de Wiskey del Husillo, Ceiba, cuando se rompió el tablón, cayendo de gran altura. El materia de incendio de Marianao, al mando del teniente Sardiñas y varios bom beros, se personó en dicho lugar a causa de haber ocurrido también un derrumbe.

Reventó una botella, hiriendo a una señora

Cesárea Torres García, de 45 años de edad, vecina de Miramar 15, fué asistida en el centro de socorro por el doctor Calvés, de una herida en la frente, que le causó el fragmento de una botella de refresco que reventó en la bodega de Jesús Vidal, en la calle 11 y 14, en el momento en que el dependiente la ponía en una nevera.

Hurtaba pomos de leche

El vigilante Antonio Martínez condujo a la Jefatura de Policía a José Inclán Lavastida, de 17 años, vecino de Luisa Quijano 54, y a Ricardo Laval Díaz, de España, de 30 años, vecino de Infanta y Adolfo Castillo. El primero acusó a Laval de haberle hurtado un cubo y varios pomos de leche, siendo sorprendido por el vigilante cuando proponía en venta el cubo. El acusado ingresó en el vivac por no prestar fianza de cien pesos.

Falleció de un síncope

El doctor Julio Galletti dió cuenta a la Policía de que había sido llamado para prestar asistencia a Francisco Río Cañizares, de 77 años, vecino de Arroyo Arenas, encontrándolo muerto. Después de reconocerlo certificó que había fallecido a causa de un síncope cardíaco.

Le dió una cornada

Santa Alburquerque Fernández, del Brasil, de 30 años, vecina de la finca «Catalina», en la Ceiba, fué asistida en el centro de socorro de heridas en el patio de su casa, al embestirla.

Alejandrina Aguiar León, vecina de Punta Brava, que ayer se roció las ropas con alcohol, prendiéndose fuego, por estar aburrida de la vida, falleció esta tarde en el hospital «Calixto García», donde había ingresado. El cadáver le fué entregado a los familiares.

Detenidos dos menores

En la subestación de Policía del reparto Almendares denunció Blanca Salvador de Facenda, vecina de Avenida 2 y 6, en Buena Vista, que personas desconocidas le habían hurtado de su domicilio cinco canarios valorados en veinticinco pesos. Momentos después, el vigilante 398, R. Valdés, detuvo a los menores Francisco Castillo y Miguel Alvarez, de 8 y 9 años de edad, respectivamente, vecinos de la calle 2, a los que les ocupó los desaparecidos pajarillos. Dichos menores fueron entregados a sus padres.

Instruído de cargos

El doctor García Navarro, juez de Instrucción, instruyó de cargo, remitiéndolo al vivac, a José Machado Estenoz, que arrolló a Fredesvinda Miranda, en la Calzada de Columbia, causándole lesiones graves, así como a un amigo que iba a su lado, nombrado Elizaldo Castañeda.

Perdió la chapa

Domingo Ramos Prieto, vecino de Máximo Gómez 146, denunció a la Policía que había perdido la chapa de su camión, número 77394, ignorando el lugar en que esto sucediera, apresurándose a hacer la correspondiente denuncia en evitación de que otra persona pueda hacer mal uso de dicha chapa.

Detenido

El vigilante Carlos Valdés detuvo a Juan Fernández, vecino de Habana 122, por estar reclamado en la causa 2399 de 1937, por infracción de la ley de ocho horas. Prestó 25 pesos para gozar de libertad.

Multados

El doctor Sánchez Pessino, juez Correccional, condenó a José Ramón Coro a 30 pesos; a Hipólito Casiano, un peso; a Rafael Elizalde, dos pesos. Se ordenó, asimismo, la detención de Rafael Rizo.—A. Martínez, corresponsal.

AGRADECIMIENTO

Días pasados fué sometida a la apendicectomía en el Hospital Municipal de Infancia la niña Zoila Roca Roque, hija del estimado compañero señor José Roca. La intervención fué realizada con todo éxito por el distinguido cirujano doctor Antonio Carbonell Salazar.

Nuestro compañero se muestra agradecido a ese conocido galeno y a las enfermeras Carmen Pintado, Esther Ferrer y Angélica Jiménez, por el trato esmerado y atenciones que tuvieron para su hija Zoila.

4 Super Collections!!

Ours is the wholesale retail Stamp House of America, with close, choice, personal connections all over the world.

First established in Switzerland over a generation ago. Our staff of 70 trained experts service America-s most distinguished clientele. We are Headquorters for classics, hard-to get sets, collections and modern rarities.

AT FRASEK-S YOU-RE SURE

No. 1 Includes a magnificent pictorial series of Tannon Touva (triangles & diamonds); fine Ex-King Edward stamp; complete Commemorative set of Jugoeslavia; remarkable Portuguese Colonials; Austrian Commemoratives; lovely Liberian (triangle) besides Russian Zarist & Soviet issues, etc.

395 different stamps special $1.25.

No. 2—Contains among others, the beautiful entire issue of Royal Montenegro Mausoleum series; scarce ancient Turkey; Sierra Leone; Newfoundland; So. Africa; India; Gold Coast; Southern Rhodesia; Transvaal; Philippines; choice set French Colonials. Pictorials, etc 475 different stamps. Bargain $1.25.

No. 3—Including wonderful Vatican City Catholic Press Conference Commemoratives; Georgia & Bosnia, complete attractive sets; Scarce Italian Commemoratives, among which are Radio Congress, Virgil, Holy Year and Royal Naval Academy series; Air Mail and Commemoratives of Spain; Pictures San Marino & Costa Rica issues together with a fascinating, complete Gold & Silver Coronation set of Persia, etc. 400 different stamps. Real Value! $1.50

No. 4.—Complete new FIRST ISSUE Italian-Abyssinia (4 months of hard work to get this out-of-print series). And besides all this 505 fascinating & interesting unique stamps from many countries all over the world. Certainly a bargain de luxe! $1.00.

These 4 complete lots (1775 distinct, different stamps), for which we have scoured the world, with the FRASEK Company-s endorsement of genuiness of every single stamp. The whole big exhibit of a Net Value of $5.00, now offered you at the totally unprecedented price of $2.50. (For approval applicants only). FRASEK COMPANY, Dept. 57, Martlex Building, White Plains, New York.

Further with your order, you request the FRASEK STAMP GAZETTE. A 32 page magazine you will like. Filled with interesting news & bargains. It tells you to get scarce expensive stamps entirely FREE.

M.E.C.D. 2016

EN BREVE SE INICIARAN LAS CLASES NOCTURNAS EN EL INSTITUTO PARA LOS QUE TRABAJEN DE DIA

SE ULTIMAN EN UNA REUNION LOS DETALLES DEL VUELO PANAMERICANO PRO FARO DE COLON

(EN ESTA PLANA COL. SIETE)

El Jefe del Ejército, por una orden general, establece oficialmente en la república el Día de la Flor Martiana

Tendrá lugar todos los años durante la segunda semana del mes de Abril. Los maestros rendirán informes sobre los adelantos de los alumnos en las Escuelas Rurales

LA SECRETARIA DEL TRABAJO

Lamentable y dolorosa es en verdad la situación que hajo todos los aspectos impera desde hace algún tiempo en lo que debiera ser uno de los más importantes Organismos del Trabajo.

Y más lamentable y doloroso aún, para todos aquellos que durante largos años laboramos cívicamente cerca de los Poderes Públicos por la creación de dicho Organismo, en el cual, y por el cual, confiamos los trabajadores sensatos de Cuba encontrar las facilidades y justas soluciones a los problemas y diferencias entre esos dos sectores tan importantes al normal desenvolvimiento y progreso de todos los pueblos, como son capital y trabajo.

De la Secretaría del Trabajo, puede afirmarse sin incurrir por ello en exageraciones censurables ni juicios apasionados ni sectarios, de los que siempre hemos rehuido, que es el centro donde lejos de actuarse ejerciendo la función moderada, imparcial y justa indicada en las controversias que frecuentemente se suscitan entre obreros y patronos, resulta ser en la práctica, el Organismo desde el cual se obstaculiza y dificulta más la necesaria armonía e inteligencia entre esos dos importantísimos y respetables sectores de la actividad nacional.

La Secretaría del Trabajo es la más obligada en velar y cumplir estricta y fielmente el espíritu y letra de todas las leyes sociales, protectoras por igual del justo y legítimo derecho e interés de todos los ciudadanos, ya sean éstos patronos u obreros, y es la que con sus parcialeles y caprichosas interpretaciones y resoluciones contrarias en muchos casos a lo que determinan las leyes, no solamente dilata y prolonga indefinidamente el proceso y solución justa de los casos y problemas en que interviene, sino que los agudiza, los confunde y aumenta con manifiesto perjuicio no tan solo de las partes discrepantes, sino también de la propia economía nacional.

Un muy importante y numeroso sector del trabajo organizado de Cuba, que no puede ser calificado de sectario ni disolvente por haber demostrado en todos los momentos un magnífico y elevado espíritu de ciudadanía y sensatez, como es la Federación de Ferroviarios y Trabajadores Unidos de Cuba, cuya central radica en la ciudad de Camagüey ha elevado cívicamente su voz de protesta contra la actuación injusta y arbitraria y evidentemente parcial de algunos de los altos funcionarios de la Secretaría del Trabajo, que son los únicos responsables de que dicha Dependencia del Estado no sea ya vista con la confianza y seguridad que tanto la clase trabajadora como patronal debieran de tener en ese Organismo Oficial, creado exclusivamente para ejercer una función conciliadora imparcial y justa, que garantizase el justo derecho de todas las clases productoras del país.

A las razonadas quejas expuestas pública y cívicamente por la citada Federación, las que hemos visto y leído en las columnas de la prensa diaria de esta ciudad correspondiente al día 17 de los corrientes, y con las cuales nos solidarizamos en todas sus partes, a mayor abundamiento agregamos hoy el siguiente caso, entre los muchos que pueden ser citados, que demuestra absoluta y claramente la parcial e injusta actuación que la citada Secretaría del Trabajo realiza.

Con fecha primero de julio de 1936 y previamente cumplimentadas todas las disposiciones del Decreto 2605 de 7 de noviembre de 1933, y de acuerdo con el mismo, fué solicitada la inscripción de la «Unión General de Obreros de la Compañía Cubana de Electricidad», en el libro registro de Organizaciones Obreras de la Secretaría del Trabajo. Dichos obreros, en cuyo nombre hablamos y hacemos pública esta protesta, tuvieron pacientemente que esperar cerca de un año, tiempo que necesitó la Secretaría del Trabajo para dictar una Resolución que no hubiera llegado nunca, si no hubiera intervenido una alta autoridad a quien tuvimos necesidad de acudir vista la dilatoria y desesperante actuación de la Secretaría en este caso concreto a que nos referimos y nos afecta directamente.

Al fin fué dictada en el mes de abril del presente año, por el señor Secretario del Trabajo una Resolución denegatoria, basada en fundamentos que violan abiertamente lo que dispone el Decreto número 2605 de 7 de noviembre de 1933, modificado por el Decreto número 2210 del propio año, y que igualmente viola la doctrina declarada por la propia Secretaría del Trabajo en anteriores Resoluciones, y la doctrina mantenida por el Honorable Presidente de la República en Resoluciones establecidas anteriormente contra Resoluciones dictadas por la Secretaría del Trabajo, cuya Resolución es manifiestamente parcial a intereses políticos encubiertos a los cuales perjudicaría notablemente el reconocimiento de la Organización de que tratamos.

¿Puede y debe actuar así la Secretaría del Trabajo demorando en resolver la inscripción de una sensata Organización Obrera diez meses?

¿Puede la citada Secretaría dictar Resoluciones cuyos fundamentos violan abiertamente toda la jurisprudencia, y legislación social vigente?

¿Puede la Secretaría del Trabajo negar el derecho que la ley les concede a un núcleo de trabajadores conscientes y sensatos, que contrarios a todo sectarismo luchan por orientar la organización obrera por normas constructivas y más en consonancia con las necesidades del interés general de nuestro país en el histórico momento presente?

¿Puede ni debe la Secretaría del Trabajo producirse parcial y favorablemente con una organización de trabajadores en la que actúan elementos más políticos que obreros, algunos de cuyos dirigentes no pueden por precepto de la ley actuar en la misma y la cual desde marzo de 1935 no existe de hecho ni nada hace?

Frente a todo lo anteriormente citado la propia Secretaría niega injustamente la inscripción de una colectividad obrera que se encuentra amparada por la vigente ley de Sindicalización, obstruccionando y dificultando así la actuación y desenvolvimiento legal de la misma, compuesta exclusivamente por trabajadores en activo servicio, y que por su actuación y por su moral en las actividades realizadas durante pasadas épocas, fundadamente serían una garantía de éxito en cuanto al positivo mejoramiento moral y material de la clase trabajadora.

La Habana, junio 22 de 1937.

Unión General de Obreros de la Compañía Cubana de Electricidad.

Vicente Sánchez, presidente; **Venancio Rodríguez**, secretario general.

Firmada por el coronel Batista, jefe del Ejército Constitucional, y el ayudante general, coronel Julio Velasco, el Cuartel General ha expedido la Orden General Nro. 124 de junio 22 del año en curso, cuyo contenido dice:

Se crea y establece «La Flor Martiana», como blasón de honor y recuerdo imperecedero al niño alumno que más se hubiere destacado cada año, por su aplicación y su conducta en cada escuela Rural Cívico-Militar. Consistirá en una pequeña flor artificial en forma de pensamiento, impecablemente blanca, como han de ser las almas de los niños y que simbolice el pensamiento genial de Martí y la pureza inmaculada de los fines que inspiran a la educación Rural Cívico-Militar, y los cinco pétalos de la flor, representarán las cinco franjas de la bandera del «Cuatro de Septiembre», aliento y guía de las Fuerzas Armadas para toda acción noble y fecunda. Dicha flor llevará en su centro la inscripción «Escuela -Cívico-Militar» y el año de su otorgamiento, y se usará en el lado izquierdo del pecho.

Todos los años

Cada año durante la segunda semana del mes de abril, los maestros Rurales cívico-militares, teniendo en cuenta la labor desarrollada y la conducta observada por los niños alumnos, así como el resultado de las pruebas y exámenes correspondientes, seleccionarán el alumno más distinguido de la escuela, de acuerdo con los requisitos que se establezcan, comunicándoles en razonado escrito al Jefe de la Misión; expresando las generales completas del niño, los méritos que concurran en el mismo, y la forma en qce procedieron para llegar a la selección.

Anotaciones oportunas

Los Jefes de Misiones, con vista de los informes rendidos por los maestros, harán las anotaciones oportunas en un libro especial que llevará cada misión, exclusivo para los niños que han merecido la distinción de la flor martiana. Copia de los informes del maestro y de cualesquiera otros datos que pudiera aportar el Jefe de la Misión serán remitidos por éste por conducto reglamentario, al Ayudante General, para su anotación en el libro general de la «Flor Martiana», que se llevarán al Negociado de Cultura, en cuyo libro se harán constar los particulares que se estiman necesarios respecto a los niños que hubieren obtenido tan señaada distinción.

Exactitud del informe

Los jefes de las Misiones Educativas por su parte y las demás autoridades militares competentes, podrán comprobar la exactitud del informe rendido por el maestro y la absoluta imparcialidad que tiene que observar en la selección. Toda parcialidad o favoritismo en la selección hará incurrir en la responsabilidad consiguiente que será exigida con todo rigor. Cada niño seleccionado recibirá un diploma expresivo de la distinción que ha merecido, el cual llevará las firmas del maestro, del Jefe de la Misión y del Jefe de la Sección de Cultura del Cuartel General del Ejército. Dicho diploma le será entregado por el maestro en una ceremonia que se celebrará en la propia escuela en cuyo acto el maestro hablará a la concurrencia sobre la significación del «Saludo Anual» de la «Flor Martiana», procurará estimular el ansia de superación individual y alentará la confianza en a tierra, fuente inagotable de riquezas, y de las instituciones patrias. A las palabras del maestro deberá responder el alumno seleccionado.

«La Flor Martiana»

Los niños que obtengan la «Flor Martiana», serán reunidos en el Centro de la Misión por el Jefe de ésta en la oportunidad que determine el Jefe del Regimiento y al objeto de ser conducidos a la capital de la provincia, donde deberán encontrarse tres días antes de salir para la Habana, a donde llegarán sobre las 12 m., del día 19 de mayo. El Jefe del Regimiento o el delegado que designe, asistido de los Jefes de Misiones, impondrá la «Flor Martiana», a los niños de la provincia. El Ayudante General proveerá oportunamente a los Jefes de Regimientos de los diplomas e insignias que sean necesarios. Finalmente la Orden General dispone un viaje cada año a la capital de la República para depositar una flor blanca en el monumento del Apóstol Martí, el día 19 de mayo, con un amplio programa de festejos.

El Dr. Walfredo Rodríguez, Jefe del Negociado de Certificados de Salud

Por el secretario de Sanidad ha sido nombrado jefe el Negociado de Certificados de Salud el doctor Walfredo Rodríguez.

La actuación del doctor Rodríguez al frente de un departamento de tanta responsabilidad se espera que sea acogida con el general beneplácito toda vez que el citado facultativo cuenta con generales simpatías por sus dotes de competencia y caballerosidad.

ENTREGA DE DIPLOMAS Y MEDALLAS EN EL INSTITUTO DE CULTURA ITALIANA

El próximo sábado, día 26 del actual, a las 6 de la tarde, se efectuará en el «Instituto de Cultura Italiana» (Prado 44) —que dirige nuestro estimado amigo y compañero, el doctor Paolo Nicolai— la ceremonia de la entrega de los diplomas y medallas correspondientes al año escolar 1936-37.

Los antiguos alumnos y todos los simpatizadores de la Cultura Italiana quedan invitados, por este medio, a dicho acto.

La elección de Miss Radio 1937 tendrá lugar en La Habana

El International Radio Club aceptó la invitación de la Corporación N. de Turismo

El International Radio Club, cuya sexta convención fué celebrada en la Habana en 1935, y que dió lugar a una de las propagandas más eficaces que ha tenido nuestro país en los Estados Unidos, ha aceptado la invitación del Comité Ejecutivo de la Corporación Nacional del Turismo para elegir otra vez nuestra capital como sede de su asamblea de este año.

Con grande entusiasmo ha sido acogida la noticia entre los «broadcasters» de la Unión americana y el Canadá, pues los que nos visitaron en 1935 se llevaron tan gratas recordaciones de su permanencia en la Habana que aquellos que entonces no vinieron desean ardientemente tomar parte en la próxima asamblea.

Con este motivo las Radioemisoras norteamericanas, canadienses y de algunos países de la América latina harán un concurso femenino, con la cooperación de importantes órganos de la prensa cotidiana, para elegir, en la Habana a Miss Radio 1937», la cual, en virtud de arreglos que ya están haciendo, será contratada por una empresa de películas de Hollywood.

A un mensaje que en relación con este mismo asunto le envió el Presidente de la Corporación Nacional del Turismo a la Asamblea magna que la Asociación Nacional de Radioemisoras norteamericanas acaba de tener en la ciudad de Chicago, aquel ha recibido la siguiente respuesta: «Su saludo a la Asociación Nacional de Radioemisoras fué leído por el Presidente Myers en la apertura de la Asamblea y calurosamente aplaudido por delegados».

CUATRO MENORES SE INTOXICARON ANOCHE

Los hermanos Orlando y Eduardo Rodríguez Fernández, menores de edad y vecinos de Aramburo 40, altos, se ocasionaron anoche una grave intoxicación al ingerir un vaso de leche con galleta de chocolate.

También sufrieron graves intoxicaciones Germán Aguirre Maya, de 4 años, ambos vecinos de Luz Caballero años y Antonio Pérez Maya, de 3 14, al comer unas almendras que hallaron en el patio de su domicilio.

De ambos casos se dió cuenta por la Policía al doctor Gusper, que actuaba de Juez de Guardia, asistido del Secretario Judicial señor Roger y del oficial señor Batlle.

Por expendedor

Ante el Juez de Guardia fué presentado anoche Miguel Cueto Facenda, de 27 años de edad y vecino de 14 entre 5 y 7, en el Reparto Almendares, por acusarlo el vigilante 398, de tener confidencias de que se dedica a expender cigarros de mariguana en el café situado en Cuba y Zayas, entre los empleados del Cable Comercial, sin que lograra ocuparle la prueba del delito, a pesar de haberlo registrado minuciosamente. El acusado fué puesto en libertad.

UN DETENIDO

El sargento P. Alvarez, del Mercado Unico, arrestó a Armando Morales Martínez, de 23 años y sin domicilio, por haberlo sorprendido cuando le hurtaba a Juan Pomares, una jaba, con una pierna de puerco y 6 libras de pescado.

La Junta General de Omnibus Aliados respalda a Merens

En la asamblea de anoche fué aclamado. Toman acuerdos favorables al transporte

La Junta General de Accionistas de 1 aCooperativa de Omnibus Aliados se reunió ayer en el local de Cerro Garden, con un quorum extraordinariamente nutrido, adoptándosele importantes acuerdos de gran trascendencia para la organización, según los informan en altas horas de la noche.

Uno de los asuntos tratados, después de dársele lectura a un amplio y documentado informe del presidente de los Omnibus Aliados, señor Miguel R. Merens, sobre las luchas de competencia que confronta actualmente la Cooperativa y darse a conocer las últimas declaraciones publicadas por él, en el Boletín Oficial de la Cooperativa y que fué atacada por una ínfima minoría, la Junta General que integran más de mil quinientos accionistas—, pequeños propietarios de Omnibus—, dándose por enterada de ambos documentos y aclamando victoriosamente la actuación del presidente Merens, acordó por unanimidad aprobar íntegramente el informe y las declaraciones de referencia, identificándose, solidarisándose y respaldando de manera terminante su actuación.

Movida e importante asamblea la de ayer, entre los accionistas de la Cooperativa de Omnibus Aliados, en la que se abordaron trascendentales asuntos para el futuro del Transporte en Cuba y su control en manos cubanas.

Terminan diciéndonos nuestros informantes que el señor Merens respaldado por los accionistas, por unanimidad clomorosa, con excepción del ínfimo grupo de oposición, se dispone a activar sus gestiones en defensa del ataque que le amenaza de concesiones exclusivas que significan privilegios irritantes.

Igualmente se nos hace constar, que la directiva de Omnibus Aliados, perfectamente identificada con el Ejecutivo de esa poderosa organización, respalda la actuación del mismo.

Cuando redactamos estas líneas, aún permanece reunida, la gran asamblea de accionistas de Omnibus Aliados y de cuantos acuerdos allí se tomen, daremos cuenta en informaciones siguientes.

LOS NIÑOS CANTORES DE VIENA EN LA ACADEMIA DE ARTES Y LETRAS

Insertamos a continuación el programa de la Sesión Pública que celebrará la Academia Nacional de Artes y Letras el viernes 25, a las tres p.m., en su local de Acosta y Compostela para recibir la visita de Los Niños Cantores de Viena.

I.—Himno Nacional.

II.—Palabras del Presidente y entrega de Diplomas.

III.—Concierto vocal por dicha agrupación.

La entrada es libre. No se necesita invitación.

LOS GRADUADOS EN OCTUBRE SE MATRICULARAN EN NOVIEMBRE EN LA UNIVERSIDAD NACIONAL

La matrícula costará diez pesos y los estudiantes deberán acreditar que tienen empleo. El Dr. Sirgo exhortará al Magisterio para que contribuya al monumento a José Martí

De un momento a otro ha de abrirse la matrícula para los estudiantes de clases nocturnas en el Instituto número 1 de La Habana.

El plazo que ha de concederse para ello será de seis días solamente y cada alumno deberá abonar la cantidad de diez pesos teniendo que acreditar encontrarse trabajando por el día y de ninguna forma se permitirá que los estudiantes de noche den clases por el día también.

Todos los particulares concernientes al establecimiento de las clases nocturnas fueron tratados ayer por el director del Instituto número 1 con el Secretario de Educación doctor Fernando Sirgo.

Una vez terminada la entrevista que con el doctor Sirgo sostuvo, el doctor Castellanos declaró a los periodistas que el cursillo que se celebra en el Instituto se terminará en el mes de octubre, antes que comiencen las clases en la Universidad, al igual que en los demás planteles de Segunda Enseñanza.

También nos informó que el Secretario de Educación había creado dos plazas de profesores temporeros para las cátedras de Física y Química y de seis plazas de empleados subalternos para el referido plantel.

Una alocución del Secretario al magisterio de la nación

El Secretario de Educación, doctor Fernando Sirgo, ha de dirigir una alocución al magisterio nacional y a las autoridades escolares a fin de que contribuyan para el levantamiento del magno monumento que se consagrará a la memoria de José Martí, el héroe de la tribuna revolucionaria de América.

Ayer tarde la doctora Catá, Jefa del negociado de Instrucción Primaria, se comunicó con los Superintendentes Provinciales tratando de la forma en que ha de organizarse la recaudación de fondos en el Interior.

Los Superintendentes trasmitirán órdenes a los inspectores sobre el particular.

Propuesto el Director y el Secretario de la Escuela Técnica de Mujeres

El claustro de profesores de la Escuela Técnica Industrial de Mujeres Fundación Rosalía Abreu, en reunión celebrada ayer, acordó proponer al Secretario de Educación, doctor Fernando Sirgo, a los señores Alicio M. Ortiz, Matilde Vals y José R. Casals para ocupar los cargos de director, secretario y contador de ese plantel respectivamente.

Los oficiales que participarán en el vuelo panamericano pro Faro de Colón, tomaron varios acuerdos

Nueva combinación de colores adoptada por la aviación de la Marina de Guerra Constitucional. El quince de Julio se procederá a clausurar el actual curso en la Academia Militar

En la mañana de ayer se reunió en la Auditoría de la Ayudantía General la Comisión de Oficiales que tendrá a su cargo todo lo relacionado con el vuelo Pan-Americano Pro-Faro de Colón, de acuerdo con la Sociedad Colombista Pan Americana, de la Habana. La presidió el teniente coronel Ignacio Galíndez y Román, jefe del Regimiento 6 «Cuatro de septiembre» integrándola el teniente coronel Arístides Sosa y de Quesada, Jefe del Cuerpo Jurídico del Cuartel General; el capitan Leopoldo Cadenas y Aguilera, de la Ayudantía General; y el capitán Antonio D. Torra y Obar, Jefe del Negociado de Prensa y Radio del Cuartel General.

La comisión después de conocer un escrito de la Sociedad Colombista Pan Americana, distribuyó entre sus miembros las distintas gestiones a realizar a fin de llenar cumplidamente el cometido que se le confiaba. Una vez organizado el trabajo acordó reunirse nuevamente el lunes para unificar la labor de cada uno, haciéndola más rápida y eficiente. Esta Comisión de Oficiales se ocupará en relación con el citado vuelo de toda la parte que afecta al Ejército.

Nuevos colores

El coronel Julio Velasco, ayudante General del Ejército ha informado a la prensa de un telefonema recibido por la Ayudantía General que dice así:

Castillo de la Punta, Habana, junio 19 de 1937. Al ayudante General del Ejército Constitucional, Ciudad Militar. A los efectos que procedan informo a usted que las nuevas combinaciones en colores adoptadas para los aviones de este Cuerpo, son las siguientes: fuselaje, color claro marino; alas parte superior amarillo claro y el resto de las alas del mismo color del fuselaje. Insignias y numeración igual a las justificadas por este Cuerpo en sus aviones militares. (f) Leal, Jefe de Dirección.

De la Academia Militar

Por el director de la Academia Militar teniente coronel Raimundo Ferrer se ha cursado un escrito circular en que se dispone que con motivo de la proximidad de la terminación del Curso del presente año escolar que tendrá efecto el día quince del mes de julio, se ha dispuesto la distribución de organización y trabajo entre los oficiales que más adelante se citan y los cuales serán responsables de las órdenes que se cursen y de su ejecución acertada:

Comandante Basilio González Santana, Capitanes: Antonio Blanco y Montalván, Nicolás Rivert y García Pablo Roque Orihuela, Armando Reyes Chaple, Antonio D. Torra y Obar, Oscar Alfonso Carol, Angel Biset Coll Primeros teniente Oreste Arce Madruga, José Pérez Abrent y Valentín Medina Lazo, segundo teniente Juan Moreno Romaní, Sub tenientes: Calixto Puente y Alvarez, Ramón Durán y Grifol y José M. Guerra.

Prácticas de Laboratorio

Por circular número 24 del Cuartel General del Ejército se han convocado a exámenes a prácticas de Laboratorio, militares y civiles para cubrir 48 plazas en la siguiente forma: Un suboficial un sargento de primera y seis sargentos de segunda, seis sargentos de tercera, 34 cabos. Los aspirantes que resulten aprobados en el examen de admisión serán nombrados del Cuerpo de la Reserva Militar en servicio activo, debiendo pasar un cursillo de noventa días de instrucción militar y de laboratorio. Del resultado obtenido de las pruebas y exámenes que se verifiquen en dicho cursillo y por el orden de calificación obtenido de las pruebas y exámenes que se verifiquen en dicho cursillo y por el orden de calificación obtenida por los aspirantes, serán designados para cubrir los grados anteriormente expresados, destinándosele a prestar servicios en localidades del interior de la República.

Perfila Batista su hermoso programa de reconstrucción

En la Secretaría de Defensa habrá esta tarde un acto pro-monumento a José Martí

El coronel Batista, nos dijo ayer el jefe de sus ayudantes, comandante Jaime Mariné, dedicó todo el día de ayer a estudiar y perfilar el plan social de reconstrucción nacional cuya síntesis expuso al director del DIARIO DE LA MARINA, doctor José I. Rivero, y que éste dió a conocer el pasado domingo.

Hoy, sin embargo, se verá obligado a dejar un tanto el estudio de esos importantes problemas para asistir, a las tres y media de la tarde, a la reunión de la comisión encargada de la erección del monumento al Apóstol Martí, en la Secretaría de Defensa.

Asistirán los iniciadores de la idea, general Montalvo y señor Zárraga, así como otros Secretarios del Despacho, altos funcionarios civiles y militares y en pleno el Comité Gestor Pro-Monumento.

Presidirá el acto el Jefe del Ejército.

LA LEY DE LOS MUNICIPIOS

Con motivo de haber sido aprobada en el Senado durante la sesión del martes la ley procedente de la Cámara, que restituye a los municipios facultades que tenían al redactarse la Ley Orgánica que regula su funcionamiento —y que posteriormente le fueron cercenadas— donde se aclaran determinados aspectos con objeto de garantizar el crédito de los contratistas, se originó un debate primero y una controversia después, sobre el alcance de esa medida legislativa.

Entre los rumores circulados con motivo de la aprobación de esa ley figura el de buscar a la misma una relación con los debates públicos que para realizar imperiosas obras en el acueducto de La Habana, tuvieron lugar últimamente.

No obstante, basta la somera lectura del texto de la ley para comprobar que se limita a una aclaración pertinente, hecha con carácter general, sobre determinadas facultades de los Municipios y sujetos siempre los acuerdos de los ayuntamientos a la suspensión de los mismos por el Alcalde, el Gobernador y el Presidente de la República, según los casos previstos por la Ley Orgánica de los Municipios; además de las posibles impugnaciones de los particulares, mediante la interposición de los correspondientes recursos contencioso-administrativos.

Estiman los observadores, tratando de encontrar un motivo a los opositores pertinaces de la ley aprobada, que en el fondo de esa actitud se agiten los temores de algunas empresas poderosas, cuyos intereses pudieran sufrir en el futuro algún perjuicio, ya que la ley tiende a permitir que los municipios actúen en forma equitativa.

ES POSIBLE QUE EL ABUNA CIRILO DE ABISINIA ENTRE EN LA CONFESION DE ROMA

ROMA, junio 23. (AP).—Se anuncia que el «abuna» Kyrilos, de la Iglesia Copta, de Abisinia, está considerando el ingreso en la iglesia católica, con los 3.000.000 de sus adeptos, bajo la dirección de la Congregación del Rito Oriental.

TRES HOMBRES CONTRA UNA JOVEN

Pablo Valdés Hurtado, de 20 años y de M 131; Inocencio Méndez Jacinto, de Zulueta 60, y Luciano Rodríguez Sánchez, del mismo domicilio, fueron arrestados por el vigilante 1329 Luis Rodríguez, de la Segunda Estación, por haberlos sorprendido cuando maltrataban de obras a Ofelia Barrios Alfonso, de 16 años y vecina de Acosta 23. Ofelia fué asistida en el Primer Centro de Socorro de lesiones leves.

Y Grunow 1937 Imagínese

Un Radio Que se Sintoniza a sí Mismo

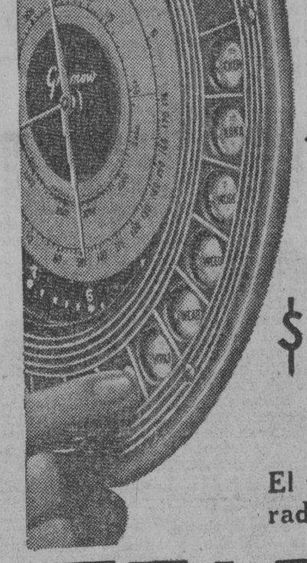

Con Doce Tubos ← TELEDIAL Todas las Ondas

Por Sólo $150.00 →

El precio que se paga por un radio corriente de 7 ú 8 tubos.

TELEDIAL!

EXCLUSIVO DEL GRUNOW 1937

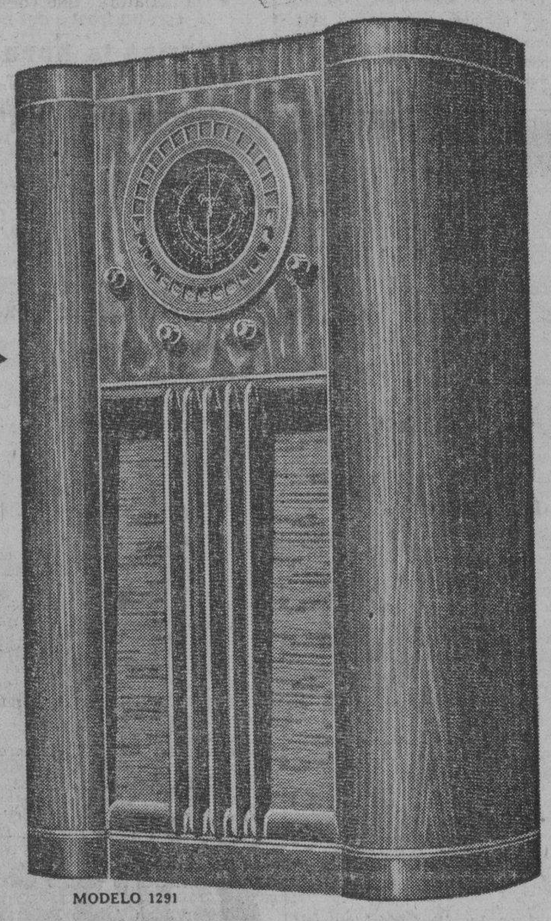

MODELO 1291

UN ONCE TUBOS POR EL PRECIO DE UN SEIS

MODELO 1191.- Once tubos de metal—Ojo eléctrico— Bocina auditorium de doce pulgadas—Sistema de sintonización de antena automático.

Con el TELEDIAL puede usted sintonizar sus estaciones favoritas tan rápidamente como lo quiera su pensamiento. Bastará el ligero movimiento de un dedo—como en el teléfono—para escuchar la Estación elegida perfectamente sintonizada.

La extraordinaria demanda de estos nuevos modelos ha hecho necesario que las fábricas Grunow trabajen hasta el límite; tres turnos de operarios cada ocho horas las mantienen, día y noche, en constante producción

GIRALT

O'Reilly 61 - Habana

Tels. M-9944, M-9945, M-9946

CADA 90 SEGUNDOS ALGUIEN, EN ALGUNA PARTE DEL MUNDO ADQUIERE UN Grunow

La Ultima Palabra en Radio Moderno

LICENCIAS DE CAZA Y REVOLVERS, CARTAS DE NATURALIZACION CUBANA A EXTRANJEROS, MARCAS DE GANADO, DE COMERCIO Y FABRICAS, PATENTES DE INVENCION, ROTULOS DE ESTABLECIMIENTOS Y LEMAS COMERCIALES, PASAPORTES, GUIAS FORESTALES Y DEMAS ASUNTOS EN LAS OFICINAS PUBLICAS, SE GESTIONAN CON BREVEDAD POR:

• FRANCISCO LOSTAL •

AGENTE OFICIAL DE LA PROPIEDAD INDUSTRIAL. CALLE INDIO 15 BAJOS. TELF. A-7663 - APARTADO 913-HABANA

NOTA: SE ANTICIPA EL IMPORTE TOTAL EN TODAS LAS ORDENES CUYO PAGO LO GARANTICE UNA CASA DE COMERCIO O BANCO DE ESTA CAPITAL

"AVANCE" obsequiará, el próximo sábado, a sus lectores con la fotografía iluminada de la radiante estrella de cine Joan Blondell, satisfaciendo así a los millares de coleccionistas que la estaban esperando con no disimulada ansiedad.

M.E.C.D. 2016

CUIDE SU CUTIS

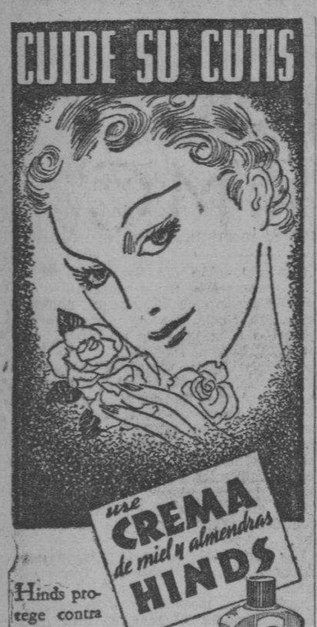

use CREMA de miel y almendras HINDS

Hinds protege contra la dañosa acción del sol y del calor ... Suaviza ... Limpia ... Mejora ... porque es líquida—y penetra mejor.

Rechace imitaciones

666 Domina el PALUDISMO en tres días. CATARROS en un día. Líquido - tabletas Salvo Ungüento Gotas para la nariz. Tónico y Laxante

FARMACIA DROGUERIA TAQUECHEL Obispo 27 Tfno. A-2146 DE TURNO LOS VIERNES

FARMACIA D. MILANES. 8va. y 1ra. LA SIERRA. De Turno HOY FO-1441 — FO-3144 Servicios rápidos mensajeros.

FARMACIA DROGUERIA "JOHNSON" DE TURNO LOS LUNES Obispo No. 30 TELEFONO-A-2129.

LA MAYOR 35 EDIFICIOS 700 EMPLEADOS SARRÁ DROGUERIA ABIERTA TODOS LOS DIAS TODA LA NOCHE LOS MARTES A-8026 A-3641

CRONICA HABANERA

QUINCE AÑOS

Hoy cumple quince años la bella y muy graciosa señorita Maricusa Fernández Rojas y Smith, hija del señor Julio Fernández Rojas y de su gentil esposa Lucila Smith.

Aunque no recibe, muchas felicitaciones y halagos tendrá en su día la señorita Fernández Rojas.

Hasta ella hacemos llegar nuestro saludo.

LA FESTIVIDAD DE HOY.—San Juan Bautista.

Numerosísimas las damas y los caballeros que están de días bajo la advocación del venerado santo.

Sea nuestro primer saludo para una distinguida dama de la sociedad habanera: Ninina Justiniani viuda de Menocal, tan gentil y tan interesante.

Otro saludo, de los primeros, para Juanita Cano, la bella y gentilísima señora del doctor Carlos Ponts y del Junco.

Muchos saludos y felicitaciones habrá para la señora de Fonts, que se destaca en nuestro mundo elegante por su distinción y elegancia.

Seguimos la relación con Juana Rosa Rodríguez Sigler de Benítez, dama muy distinguida y su hija Mireille la bella señorita.

Juanita C. viuda de Arregui, la interesante señora, a cuyas amigas hacemos saber que no recibe pues pasará el día en el campo.

Una dama joven de fina belleza, Juanita Lago de Cervantes.

Juana María Bethart, la señora viuda de Catá, y su hija tan bella y tan culta Juana María Catá.

Juanita Dobal de Duyos, Juanita del Pino de Estévez, Nena Díaz de García, Juana Domínguez de Artigas, Juana María Guardado de Fernández, Juanita López de Santamarina.

Juanita Fabián, bella esposa del señor Harry Mayorkas.

La señora de Mayorkas tendrá un recibo por la tarde en su residencia del Reparto Miramar.

Juanita Betancourt, de Alvarez de la Campa, Juana Navarro viuda de Radelat, Juanita Pérez viuda de Pérez.

Juana María Parente viuda de López, Juanita Roig de Suárez, Juana Martínez de Ponce, Juanita Poo viuda de Lastra, Juanita Guerrero de Aldabó, Juana Montes viuda de Torralbas.

Juana Tomé, esposa del señor Alfredo Pernas.

Juana Andreu, esposa del señor Martín E. Leunda, Tesorero de la Asociación de la Prensa y su hija Juana María Leunda.

Juana García de Ledón, Juana Serra de Potts, Juana Fernández viuda de Acebal, Juanita López de Castro, y Juana del Castillo viuda de Loynaz.

Cisa Mena, la gentil señora de Serra, madre amantísima del doctor Raúl Mena Serra, conocido odontólogo.

Jane J. de Nomeu.

Juana María Acosta viuda de Díaz Martínez, Juana Martínez de Ponce, Juanita Correa de Ajuria, Juana Moreno viuda de Gómez, Juana Mercierte viuda de Ramírez de Estenoz.

Juanita Medio González, esposa del señor José Rodríguez Valdés.

Juana Figarola de Sánchez.

Nena Díaz de García.

Juanita C. de Alvarez Mena.

Juanita Villamil viuda de Beck, Juanita Quintana viuda de Humara, María Villa, Juanita Calderón de López Seña.

Juanita Menéndez de Comas, tan interesante.

Juanita López de Castro, Juanita Díaz de Delfín, Juana Pérez Goñi de Tutching, Juana Ojeda de Jiménez, Juana María Rodríguez de Dalmau.

Juana R. viuda de Ajuria.

Juana Vich de Pérez madre amantísima de nuestro querido amigo Paquito Pérez Vich.

Nena Mir.

Juanita Menocal de Moreno, Juana Carreras de Gómez Torres, Juana Jiménez Porcero de Martínez, Juana María Plasencia viuda de Steegers, Juana Fonseca de Rodríguez Campiña, Juana María Illás de Báez.

Juanita Valles, gentil esposa de nuestro amigo Julio Pérez Goñi.

Juanita Arcos de Cambó, distinguida esposa del señor Felo Cambó, alto empleado de la Secretaría de Sanidad.

Entre las señoritas: Juanita Deschapelles, tan estimada en la sociedad habanera.

Joan Whitehouse, muy bonita.

Juana Luisa Cabarrocas, Juanita Colmell, Juana Mara Camacho, Juana Urquiaga, Juana Balaguer, Juana María Montané.

Juanita Romagosa.

Juanita Soto Martínez.

Juana Luisa Alvarez.

Juanita Tejera, Juana Martínez Jiménez, Juanita Campos, Juanita Poey, Juanita Campos, Juanita Acebal, Juana Ramos Perdomo, Juana María Rodríguez, Juanita Rosa de la Cruz Muñoz.

Juanita Porro y Primelles.

Juana Elvira Cumbraus.

Juanita Busquet, Juana Mercedes Sánchez Manduley, Juanita Citarella y Pennino.

Y Juanita Zayas.

Los caballeros:

El doctor Juan Federico Edelman, presidente del Tribunal Supremo de Justicia.

El doctor Juan Manuel Menocal, ex presidente de la Sala de lo Criminal del Tribunal Supremo.

El doctor Juan Gutiérrez Quirós, ex presidente del Tribunal Supremo de Justicia.

Los doctores Juan Carlos Andreu y del Junco y Juan Francisco Torres y Tomás, Magistrados del Tribunal Supremo.

Juan Manuel Navarrete de Paula, magistrado de la Audiencia.

Juan Manuel Macías, magistrado de la Audiencia de la Habana.

Juan Francisco Nodarse, juez de Primera Instancia.

Un grupo de abogados:

El doctor Juan José de la Maza y Artola, ex senador de la República.

El doctor Juan M. Dihigo, catedrático de la Universidad.

El doctor Juan A. Lliteras, distinguido abogado del foro habanero, y su hijo, el joven y talentoso doctor Juan Andrés Lliteras.

El doctor Juan Manuel Menocal Barrera.

El doctor Juanito O'Naghten, antiguo periodista, ex director de «La Prensa» y actual representante a la Cámara.

El doctor Juan A. Martínez, ex subsecretario de Hacienda.

El doctor Juan S. Bilbao Batista.

Los doctores Juan R. Bandini, Juan Carlos Andreu, Juan A. Beltrán Moreno, Juan E. Prieto, Juanito León, Juan Ulacia.

El doctor Juan Ignacio Jústiz y Valdés, juez de Primera Instancia del Sur.

Los doctores Juan Manuel Alfonso, Juan Clemente Zamora, Juan Antonio Mendoza, Juan Acosta Guerra, Juan Benítez Lamar, Juan Manuel Martí, Juan Loredo Bernal, Juan Felipe Cruz y Juan Ferrer.

El doctor Juan Marinello, abogado, orador y poeta.

El doctor Juan Rodríguez Ramírez.

Los doctores Juan Guerra, Juan Martín, Juan Eligio Puig, Juan Alvarez Vega.

El doctor Juan R. Arellano, el distinguido letrado.

El doctor Juan Barrionuevo y Vidal.

El doctor Juan Luis Rodríguez, junior, director de la Oficina Interamericana de Marcas, y joven y simpático clubman, muy bien relacionado en nuestra sociedad.

Juan Bances Conde.

El doctor Juan C. Zamora, catedrático auxiliar de la facultad de Derecho.

El doctor Juan de Cárdenas, talentoso letrado, muy querido en nuestro foro.

El doctor Juan José de la Riva.

Y completando esta parte de la relación, el doctor Juan Antonio Hernández Corujo, joven y talentoso abogado.

Los médicos:

El doctor Juan Antiga, ex secretario del Trabajo, médico, abogado y distinguida figura de las letras cubanas.

El doctor Juan M. Pérez Boudet.

El conocido médico Juan L. Sánchez.

El doctor Juan Grau Triana, facultativo del Centro Médico Quirúrgico.

El doctor Juan Arturo Peñaranda y Medina.

El doctor Juan Fortiá, notable clínico de esta capital.

El doctor Juanito Rodríguez Pintado, distinguido político.

Los doctores Juan Guerra Estrada, Juan B. Maristany, Juan Pablo García, Juan Alemany, Juan F. Entrialgo, Juan Ramón O'Farrill, Juan Fernández Figueras, Juan García Enseñat, Juan B. Núñez Pérez, Juan F. Morales, Juan Larrazábal, Juan Vega Fuentes.

El doctor Juan Fermín Figueroa, notable especialista de la piel y estimado amigo de esta casa.

El doctor Juan Mencía Arredondo.

El doctor Juan José Castillo, ayudante graduado de la cátedra de Clínica Tuberculosa de la Universidad.

El doctor Juan B. Kouri.

El joven doctor Juan Manuel de la Puente.

Y los doctores Juan I. Centurión, Juan Alvarez Coanaga y Juan Basarrate.

El doctor Juan Luis Garrigó, cirujano odontólogo, y los doctores en Farmacia, Juan Puig y Juan Alluja.

Un grupo de sacerdotes:

El P. Juan Zamora, de la Comunidad de los Paúles; el P. Juan Puig, de las Escuelas Pías de Guanabacoa, y el hermano Juan José Muñoz, S. J. sacristán de la iglesia de Reina.

Un grupo numeroso de caballeros muy conocidos en nuestros círculos sociales.

Juan Sabatés, presidente de la Corporación Nacional del Turismo.

Juan Luis Luis Pedro; Juanito Montalvo, Juan Freyre de Andrade.

El prestigioso banquero Juan Gelats, amigo muy estimado.

John R. Riviera, que se encuentra en Madrid ocupando el alto cargo de gerente general en España del National City Bank.

El comandante Juan Govea, jefe del Servicio Central de Hacienda.

Juan B. Suris, conocido caballero muy estimado en los círculos comerciales.

Juan de la Cámara, John Hernández, Juanito Antón, Juan Reyna, Juan Veulens y Bebito Argüelles.

Juan Falla Gutiérrez.

Juan Martín Pella, caballero muy conocido en nuestros círculos sociales, que disfruta de grandes simpatías.

Juan Vignau, y su hijo el joven Juan Bautista Vignau y Angulo.

Juan Silva, miembro distinguido de los Caballeros de Colón de Cienfuegos.

Juan Castro, el distinguido amigo, y su hijo, el joven Juan Castro y Fernández, estudiante brillantísimo de la Facultad de Medicina.

Juan José Colás, conocido corredor de la Bolsa de la Habana y amigo muy querido.

Juan Pedro Mora.

Juan Manuel Morejón, Juan Alvarez, Juan Fuentes, Juan N. Cadalso, Juan B. Posada, Juan Losada y Juan Francisco Palacios.

El coronel Juan Antonio Lasa.

Juan Govea y Boullosa.

Capitán doctor Juan Abascal Hernández, de la Auditoría General.

Juan B. Roqué y su hijo Juan Manuel Roqué y García, joven director de la hora «Propagandas técnicas».

Juan Pedro Bombino.

Juan José Hidalgo, ex capitán de la Marina.

Juan M. Leiseca, Juan A. Pessant, Juan Espinosa, Juan Cabrera, Juan Fernández de Castro, Juan B. Gastón, José Illás, Juan M. Caballero.

Juan Cintas Castro, subinspector de la Policía Secreta Nacional.

Juan Partagás Acosta.

Un querido amigo, Juan Menéndez Delgado, perteneciente al ramo de tabaco, que se halla en viaje de bodas.

Juan Romero.

Juan Fernández Armenteros, Juan Joaquín Otero, Juan Avalos, Juan Durán Albear, Juan Ruiloba, Juan Manuel Sánchez, Juan J. Queipo, Juan Figueras.

Juan Maresma Díaz.

Juan Manuel Bolívar.

Juan Ulloa.

Juan Enrique Pino y Quintana, Juan Balaguer, Juan Angulo, Juan Fernández, Juan Mir, Juan Valcárcel, Juan Sopo, Juan A. Villamil, Juan Garriga.

El comandante Juan Serra, Inspector del Primer Distrito; el Dr. Juan Zaragozi, Capitán Auditor de la Policía y Jefe del Bureau de Prensa de la Policía Nacional y el teniente Juan Francisco Padrón, Jefe del Negociado de la Judicial, de la Policía Nacional.

Juan Espinosa, jefe de una numerosa familia, y su hijo Juan Manuel.

Juan Mora, de la casa Arechabala.

Juan Fonollar.

El ingeniero Juan B. Pujol, jefe de las obras en la Universidad.

Los conocidos jóvenes Juan Portela, Juan Luis Bilbao, Juan Roelandts, Juan Mederos, Juan Alonso, Juan Fernández Jaren, Johnny Pella, Johnny Durland y Nieto.

Juan Luis Pedro y Sánchez, Johnny Sabatés y Barraqué.

Juan E. Hernández y Juan Naranjo.

Juan M. Planas, distinguido ingeniero.

Juan Campión.

Nuestro estimado amigo el conocido comerciante Juan Roca, y su hijo Juan Antonio Roca.

Juan Alvarez García, catedrático de la Universidad.

Juan Manuel Martínez Díaz Varela.

Juan de la Barrera.

Juan Campos.

Juan F. Morán, muy querido en esta casa, donde goza de innumerables simpatías.

El doctor Juan Ferrer.

Juanito de la Vega, simpático niño.

Juan José Giró, Juan Hernández Cabrera, Juan Borrás y Lorda, Juan Beguiristain, Juan Díaz Martín, Juan Antonio Calderín, Juan Ramón de Céspedes, Juan Antonio Gobel.

Juanito Barbillo Lipiz, simpático y estudioso hijo de los esposos Luis Barbillo y Rosalía Lipiz.

El capitán Juan A. Estévez, Jefe de la Casa Militar del Presidente y el teniente Juan del Pino, Ayudante Naval del Jefe del Estado.

Juan José de la Vega, Juan León y Aguirre, Juan Ibarra, Juan Rodríguez Cadavid, Juan Ignacio Piedra, Juan Carbonell, Juan Bautista Biriol, Juan de Gorostiza, Juan Celeiro Castro, Juan Díaz Cruz y Juan Morilla Ortiz.

Juan Lorences.

Juan Castro, alto empleado de la casa «Viuda de Humara y Lastra».

Juan A. Richardson, Juan Gutiérrez Caso, Juan B. Brower, Juan López Chávez, Juan Aedo, Juan Larcada, Juan Bautista Jústiz, Juan Hernando, Juan del Río.

Juan Medina, Jefe de la Secretaría del Club Rotario.

Juan Corujo, administrador de los baños «Las Playas», el acreditado balneario del Vedado, tan frecuentado por nuestras familias.

Entre los de la prensa:

Juan B. Ubago, Juan de la Puente, Juan J. Herrera, Juanito Solano, Juan Borotau Casanova, Juan Bautista Lamarche, Juan Prohías.

Juan Bonich, crítico teatral de nuestro colega «El Mundo».

Juan Gómez Sánchez, Juan M. Guerrero.

Saludamos especialmente a los estimadísimos compañeros de esta casa: Juan Antonio Pumariega, editorialista del DIARIO DE LA MARINA; Juan Castelló Montenegro, repórter destacado en el Palacio Presidencial, Juan Corzo, antiguo periodista; Juan B. González Quevedo, repórter de Hacienda y Comunicaciones; Juan Ignacio Montes, Juan Abelar, Juan Uribe Echevarría, Juan Vázquez, Juan Fernández y Juan Luis Martín, notable escritor y políglota, compañero muy querido de la redacción del DIARIO.

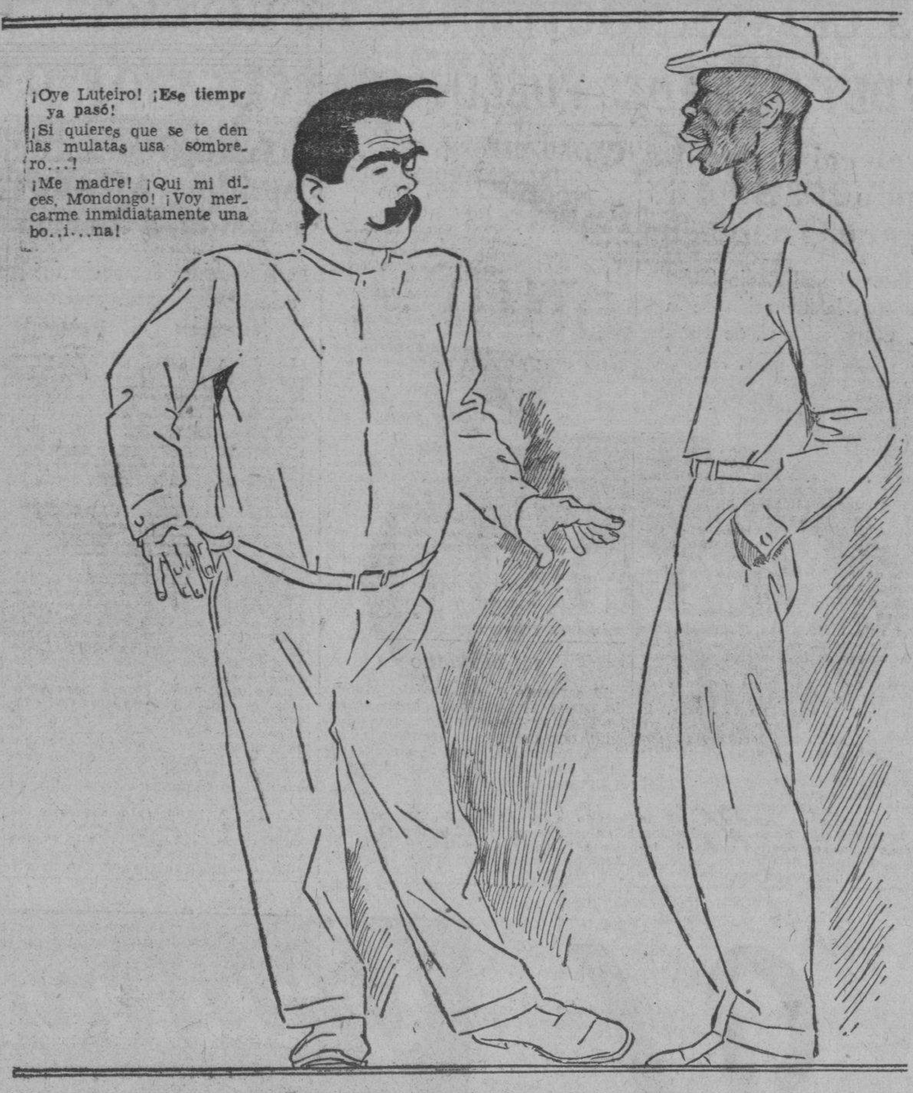

¡¡Cuidado!! Fíjese Ud: el nombre BISMAGEN se escribe seguido, ¡No lo confunda!

¿Está Ud. valiéndose de *"lo mejor"* para combatir con éxito su enfermedad del

ESTOMAGO, afecciones concomitantes al HIGADO y VESICULA, úlcera gástrica o duodenal, COLITIS — Intestinos ?..

Resultados prodigiosos están obteniéndose con

BISMÁGEN

aún en casos rebeldes en que DE NADA VALIERON OTROS remedios. Aprovéchese Ud. de este admirable recurso que la Ciencia moderna pone a su disposición: Ensaye con un frasco del *notable patente* Bismágen y bendecirá la hora en que decidió tomarlo

ALCO-ELITE Alcohol puro extra refinado No debe faltar en ningún hogar Pídalo en tiendas de víveres Es un producto ARECHABALA

Ha sido denegada la instalación de una radio-emisora

La petición la formuló una empresa naviera. Aumento en las recaudaciones de Correos

Por Decreto Presidencial ha sido cancelada la autorización a la Munson S. S. Co., para instalar y operar en esta Capital una estación radio-telegráfica, con objeto de comunicarse exclusivamente con sus barcos.

Notable recaudación

La recaudación de la Secretaría de Comunicaciones en el mes de mayo próximo pasado, asciende a $153,549.00; dicha recaudación comprende las operaciones de los distintos departamentos, a saber: correos, $101,967.77; telégrafos, $30,869.88; Apartados $270.29; sellos, zona franca Matanzas, $5,703.79; utilidades de giros postales $11,424.13; cables $1,546.84 y radios, $1,766.33.

Nuevos hilos de telégrafos

El Director de Telégrafos señor Lauzán, ha dado cuenta en la mañana de ayer al Subsecretario, de haberse terminado la instalación de dos nuevos hilos entre Aguacate y Matanzas y los trabajos entre Jovellanos y Cascajal.

El jabón de bruñir más conocido viene ahora también en POLVO

● Ahora puede Vd. comprar Sapolio en polvo también. Este moderno limpiador de nuevo tipo es concentrado, puro y fino. Limpia, bruñe y friega más pronto y más fácil. Maravilloso para madera, metal, loza, porcelana y azulejos. Reluce la cuchillería y brilla el aluminio cuando se usa el Sapolio ... y no daña las manos.

GANE UNA FORTUNA! Solicite informes del Concurso de SAPOLIO, mediante obsequios de Billetes de Lotería, de S. S. Friedlein, Apartado 586, Habana.

SAPOLIO

"El estómago es el manantial de alegría de la vida"

Cuídelo usted, con una buena alimentación y algunas cucharadas de DIGESTÓNICO del Dr. Vicente

VENTA EN FARMACIAS

FARMACIAS DE TURNO HOY JUEVES

DESDE BAHIA A PASEO DE MARTI

O-Reilly 67	M-4000
Monserrate 45	M-2126
Monserrate y Tte. Rey	M-4413
Aguiar y Chacón	M-6443
Trocadero y Crespo	M-5533
Egido 8	M-2544
Cuba 126	A-9830
Amargura 44	M-9625

DE PASEO DE MARTI A BELASCOAIN

Galiano 41	M-9015
San Lázaro 99	M-2545
San Lázaro 257	M-6655
Monte y San Nicolás	M-5080
Aguila 132	M-4886
Salud 173	U-6895
Someruelos 26	M-5003
Sitios y Campanario	M-4508
Neptuno 6	M-3377
Manrique y Dragones	M-4774
Vives 186	A-6162
Belascoaín 86 E	M-1717

BELASCOAIN A INFANTA

Infanta y Príncipe	U-6873
Infanta 6	A-7560
San Rafael y Hospital	U-6869
Hospital 50. Telfs. U-709, U-7050 y	U-6050
Virtudes y Oquendo	U-6773
Belascoaín y Neptuno	U-5403
Belascoaín 50	U-6800
Romay 55	U-4470

VEDADO

17 entre E y F	F-6110
17 y 4	F-2333
Línea entre J y K	F-6113
Calzada entre Paseo y 2	F-6174
23 entre 8 y 10	F-6132
25 No. 229, esq. a G.	F-4488

VIBORA

10 de Octubre y Josefina	I-7702
Concepción y Porvenir	X-3030
O-Farrill y J. A. Saco	I-7730
Sta. Catalina y Cortina	I-7786

JESUS DEL MONTE Y SANTOS SUAREZ

Jesús del Monte 204	X-3033
Jesús del Monte 208	
Zapotes 22	I-5151

LUYANO

Calza de Concha 4	X-2222
Luyanó 201	X-1078
Villanueva y Sta. Ana	I-3133

CERRO

Buenos Aires y Paz	I-3003
Cda. del Cerro No. 787	I-7475
San Pablo 36	I-1807

NOTA.—Este grupo deberá prestar servicio público todo el día y la noche de los domingos siguientes: Enero 10; Febrero 21, Abril 4; Mayo 16; Junio 27; Agosto 8; Septiembre 19; Octubre 31; y Diciembre 12. Estos turnos han sido acordados en cumplimiento de lo dispuesto del Art. VI del Decreto Ley 260 del 7 de Noviembre de 1934.

Mathilde Cumont

PRADO 88

Ofrece a su distinguida clientela la oportunidad de aprovechar los precios de la gran venta de Junio. Todo de París, a precios incomparables.

Dr. Bengué, 16, Rue Ballu, París

De venta en todas las farmacias y droguerías.

PROXIMAS EXCURSIONES EN FERROCARRIL

Trenes especiales — *Coches 1ra. clase*

DOMINGO 27 DE JUNIO:—Excursión social a Varadero del Club Deportivo P. Fernández — Salida de Estación Central 5.00 a. m. Regreso de Cárdenas 7.00 p. m. Venta anticipada de boletines en la Estación Central y en Hospital 27 de 7.00 a 11.00 a. m. y de 1.00 a 6.00 p. m. También en Baratillo No. 1 de 8.00 a 11.00 noche.

DOMINGO 4 DE JULIO:—Excursión regular a Varadero.—Salida 6.45 a. m. Regreso de Cárdenas 6.30 p. m. Venta anticipada de boletines — Estación Central.

SABADO 10 DE JULIO:—Gran excursión a Cienfuegos para presenciar las Regatas Nacionales Junior. Salida Sábado 10 a las 11.30 noche. Regreso Cienfuegos Domingo 5.00 p. m. Facilidades a los excursionistas para presenciar las Regatas desde el mar en un vapor. Interesante paseo por la Bahía desembarcando en el Castillo de Jagua.

DOMINGO 11 DE JULIO:—Excursión regular a Varadero vendida a la RCA Víctor para sus favorecedores. Informes Muralla 83 y 85.

Más detalles por los Tels. M-9488 y M-2807

FERROCARRILES UNIDOS DE LA HABANA

PROTEJASE CONTRA ACCIDENTES VIAJANDO EN TREN.

HOY SAN JUAN

¿Ya tiene usted preparada la fiesta? Pocos hogares hay donde no se festeje a un Juan o a una Juanita. La manera más fácil, económica y segura de celebrar la fiesta con el beneplácito general de las amistades consiste en servir nuestros deliciosos

Helados "HATUEY"

de que tenemos una tentadora variedad para escoger y la primorosa novedad que ofrecemos, los

"CAKES HELADOS"

de presentación exquisita y gusto riquísimo.

Haga su pedido, grande o chico, por alguno de nuestros teléfonos y prestaremos servicio esmeradísimo a domicilio en neveras de frío seco.

COMPAÑIA LECHERA DE CUBA, S. A.

Teléfonos X-2456, X-2457, X-2458, X-2459

Concha No. 1 — Habana

M.E.C.D. 2016

HOY A LAS 9
La SORPRESA DE EVA
ALTA COMEDIA EN 3 ACTOS
ORIGINAL DE Millaf Raurey
ESTRENO RADIOFONICO EN CUBA
ESTACION CMK
(HOTEL PLAZA)
(730 K. C.)
Radiodifusión O'Shea
CONJUNTO
MARCELO AGUDO
CON
LA COOPERACION DE LA PRIMERA ACTRIZ
PILAR BERMUDEZ
TRASMISION CORTESIA DE LA
LECHE CONDENSADA
La Lechera
EL ALIMENTO DE LOS
NIÑOS SANOS, FUERTES Y HERMOSOS

AVISO

SEÑORES:
Arquitectos y Maestros de Obras. Deseamos presupuestos de Completa reparación o Fabricación del Salón de esta Muy Ilustre Archicofradía del Santísimo Sacramento de la Iglesia de la Caridad, para detalles de 1 a 3 p. m. Alfredo Gatell, Rector p. s. r. Rayo 35, bajos. Habana, Junio 22 de 1937.

HURTO

Gerardo La Rosa, de Crespo 48, denunció en la Tercera Estación, que cuando salió para el trabajo dejó la puerta de su habitación abierta y al regresar notó que de la misma le habían sustraído un traje y un par de zapatos, todo lo que aprecia en $16.00.

INTOXICADO

En la clínica «La Caridad», fueron asistidas de una grave intoxicación, Ceferina Cort Medina, Caridad Núñez Cort y Ceferina Núñez Cort, vecinas de San Indalecio letra B, que sufrieron en su domicilio, después de comer unas frituras de yuca.

Sólo para Señoras y Señoritas

Las mujeres previsoras de hoy en día nunca dejan de tener Evanol en casa.

Tomando Evanol oportunamente, toda mujer puede pasar tranquila y contenta sus días inevitables, sin dolor alguno.

Evanol es un producto creado ex profeso para librar a las mujeres del terrible sufrimiento que suele acompañar al natural y necesario proceso fisiológico. Es absolutamente inofensivo.

Muchas mujeres han comprobado que Evanol es igualmente muy eficaz y rápido para suprimir otros achaques femeninos que son muy comunes—jaquecas, neuralgias, mareos, dolores de cabeza.

Todas las farmacias venden Evanol. El sobre de 3 tabletas cuesta solamente 10 cts. También sobrecitos de 1 tableta a 5 cts. cada uno, y la económica cajita de 10 tabletas a 30 cts.

Recuerde: Evanol contra los dolores propios de la mujer.

De los Juzgados de Primera Instancia

El Juez de Primera Instancia de Almendares, doctor Zaldívar Cordero, dictó sentencia ayer ante el Secretario Hermógenes Giménez, en los autos del juicio declarativo de menor cuantía establecido por Massa Paper Export Incorporated of New York contra Cuevas y Domínguez, declarando sin lugar la demanda absolviendo de la misma a la entidad demandada.

Sentencia de divorcio

Con fecha de ayer el Juez de Primera Instancia de Almendares, doctor Zaldívar, dictó sentencia ante el Secretario doctor Enrique Whitmarsh, declarando con lugar la demanda de divorcio establecida por Jacinto González Monzón contra María Ofelia Souza y Capote y en consecuencia, disuelto el vínculo matrimonial existente entre ambos cónyuges.

El propio Juez de Almendares, ante el Secretario Carlos González Parra, dictó sentencia ayer declarando disuelto el vínculo matrimonial existente entre ambos cónyuges.

—El propio Juez de Almendares, ante el Secretario Carlos González Parra, dictó sentencia ayer declarando disuelto el vínculo matrimonial existente entre Narciso Tiburcio Naranjo y Barrios y María Blazynska.

Divorcios

En el juicio de divorcio seguido por Bertha Anedina e Ituarte contra Marino Silvestre Llaguno y Canals, el Juez de Primera Instancia del Sur, doctor Juan Ignacio Justiz, dictó sentencia ante el Secretario José Gárate, declarando con lugar la demanda y disuelto el vínculo matrimonial existente entre los mencionados cónyuges; disponiendo que la hija habida del matrimonio, quede al cuidado de la madre.

—El propio Juez del Sur, doctor Justiz, dictó sentencia declarando con lugar el divorcio establecido por Dolores Alonso y Rodríguez contra Joaquín Francisco García Agueda, y en consecuencia disuelto el vínculo que los unía.

Pensiones

El Juez de Primera Instancia del Este, dictó auto ayer ante el secretario suplente Silvio Silveira, declarando que la señora Elia Aurora Antonia Guillermina Forro y Primelles tiene derecho a percibir del Estado Cubano una pensión ascendente a 750 pesos anuales como viuda del Licenciado Federico Felipe Mora y Valdés, que prestó servicios en el Cuerpo Auxiliar de la Revolución de 1895 a 1898 como miembro fundador de la Agencia General Revolucionaria de Auxilios y Comunicaciones que funcionó en la Habana.

—El propio Juez y ante el mencionado Secretario concedió una pensión, con fecha de ayer a favor de Catalino Sánchez, como soldado del Ejército Libertador.

—Ante el secretario suplente Silvio Silveira dictó sentencia ayer el Juez de Primera Instancia del Este, declarando con lugar la demanda de divorcio establecida por María Luisa del Carmen Klever y López contra Manuel Martín Morejón y Antela y en consecuencia disuelto el vínculo matrimonial existente entre los referidos cónyuges.

Terminó ayer la visita de inspección en el Juzgado de Primera Instancia del Centro.

En la mañana de ayer dieron por terminados sus trabajos de inspección en el Juzgado de Primera Instancia del Centro, a cargo del doctor Enrique Rubio Linares, los doctores Benito Costas Parra y Augusto Madrigal, Magistrado de la Audiencia, el primero y Secretario el segundo, quienes cumpliendo lo que dispone la Ley Orgánica del Poder Judicial y por acuerdo de la Sala de Gobierno de dicha Audiencia inspeccionaron todos los asuntos tramitados entre los años 1931 y 1936, habiéndose mostrado al finalizar esos trabajos muy complacidos por la organización que existe en el Juzgado y la armonía que predomina entre todos los empleados del mismo.

De días el Juez decano, doctor Juan Ignacio Justiz.

Hoy celebra su fiesta onomástica el doctor Juan Ignacio Justiz, Juez Decano, muy querido por todos. Felicidades.

Relación de los asuntos civiles turnados ayer.

Exhortos: De Santa Clara en intestado de Benigno Rodríguez, al Este.

De Marianao en mayor cuantía por Pedro de la Vega contra Federico de la Vega, al de Almendares.

De S. de Cuba en incidente por Luis Amable, al Oeste.

Inscripción de nacimiento: José Marrero, al Sur; Mario Delgado, al Oeste; Lilia Rosa Cárdenas, al Centro; Gloria Alvarez, al Este; Esther Alvarez al de Almendares; Concepción de la Caridad Díaz, al Norte; Luis Megene, al Centro; José Mareno, al Este.

Pensión de veterano: Pedro Spengie, al de Almendares; Crescencia Trillo sobre pensión de Guillermo Trillo, al Norte; Juana Menéndez Rodríguez, al Oeste.

Aprobación de la cuenta divisoria de los bienes dejados por Manuel Gutiérrez Gutiérrez, al Norte.

Declaratoria de herederos: Enrique Molina Enríquez, al Sur; Jesús Menéndez Crespo, al Centro; Luis Espinosa de los Monteros y Bores, al Oeste.

Desahucio: Dolores Manuela Rey Peña contra Alonso y Freire sobre desahucio de la casa Compostela número 173, alCentro.

Apelaciones: Agustín Guerra y de la Piedra contra Antonio Castillo, al Sur; Angela García contra Juan Jauma, al Oeste.

Mayor cuantía sobre nulidad de acuerdos: Higinio Arrue Lombera contra Asociación de dependientes del Comercio de la Habana sobre nulidad de acuerdo, al Norte.

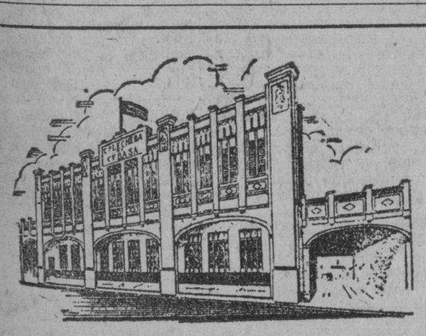

Ingiera alimentos VIVOS que fortifiquen sus músculos y alimenten sus defensas

Tome leche pasteurizada de la

Compañía Lechera de Cuba, S. A.

Concha Nro. 1

Teléfonos X-2456 al X-2459

AIRE ACONDICIONADO
Carrier
Clima Ideal
para
- INDUSTRIAS
- COMERCIOS
- ESPECTACULOS
- CLINICAS
- CONSULTORIOS
- OFICINAS
- HOGARES

¡Un Cuarto de Siglo "FABRICANDO CLIMAS" para todo el Mundo!

Distribuidores Exclusivos:
REFRIGERACION Y AIRE ACONDICIONADO, S. A.
Edificio Casteleiro Vizoso
Oficios 18 Telf. A-2158 Apartado 210 La Habana

No Se Sienta Vd. Triste
Por tener un cutis manchado y con ronchas

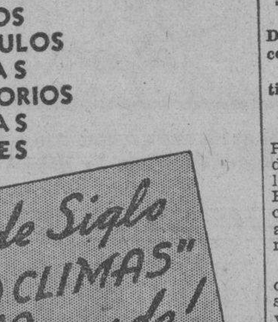

Es tan fácil aliviar esos bochornosos defectos, también espinillas y aspereza, etc., con el eficaz limpiador de poros Jabón Resinol y la especial medicación del Ungüento Resinol.

Úntese un poquito del Ungüento por la noche. La mañana siguiente lávese con el Jabón. Haga ésto diariamente y verá el sorprendente mejoramiento en una semana. Empiece hoy mismo. De venta en droguerías y farmacias.

Resinol

Pida muestras gratis del Ungüento y del Jabón Resinol a Dept. 55, Baltimore, Md.

NOTICIAS DEL "COLEGIO CABALLERO"

Exámenes y Graduaciones.—12 Secretarías Comerciales.—Notable Exposición de Labores.—Velada de fin de curso el próximo sábado, 26

La primera decena del mes en curso la dedicarán los profesores del acreditado «Colegio Academia Caballero» al examen final del alumnado. Fueron días de intenso trabajo y no venta alumnos obtuvieron, tras rígidas pruebas de capacidad, los Certificados de terminación de sus grados respectivos.

Además, doce señoritas, que terminaron los cursos de Taquigrafía y Mecanografía, recibieron sus diplomás de Secretarías Comerciales.

El sábado 19 y domingo 20, estuvo abierta, en el aula magna del plantel, la exposición de labores, y en ella admiramos preciosos y bien acabados trabajos, hechos por las alumnas de Corte y Costura y de Tejidos. Las profesoras de Corte—«Sistema Moderno»—señoritas Amparo y Josefina Feliz, fueron felicitadas, así como la señora Ofelia Delgado de Parodela, profesora de Tejidos, por su admirable labor, al enseñar, de manera tan perfecta, a sus jóvenes alumnas.

Ni un momento de reposo se han dado el profesor de bailes, señor Horacio Casanovas, y el maestro Puente, director de Orquesta, en dirigir los ensayos de las alumnas que presentarán bellos bailes, admirablemente caracterizadas, en la próxima fiesta de final de curso. Y el cuadro de declamación, dirigido por el artista Rafael Reyna y su esposa Mary Banconocidísima y admirada de nuestro público concurrente a los teatros —presentar con toda propiedad y elegancia la divertida comedia «El bigote rubio», de Ramos Carrión.

A propósito: la velada se efectuará el sábado 26 de los corrientes, a las ocho de la noche, en los amplios y elegantes salones de la Sociedad de Torcedores, con un selecto y variado programa, en el que tomarán parte alumnos y alumnas de todos los grados del «Colegio Academia Caballero».

Hoy, jueves, por celebrar su fecha onomástica nuestro estimado amigo Juan Manuel Caballero, Director del acreditado plantel de la calle de San Rafael, recibirá a sus alumnos de 2 a 5 p. m.

Felicitamos cordialmente al antiguo compañero en sus días.

CRONICA HABANERA

EN SU SANTO

Un saludo de felicitación le llevarán estas líneas a la señora Nena Díaz, bella y gentilísima esposa del señor Paco García Granados, estimado comerciante de esta plaza.

La señora de García Granados celebra su onomástico y, con tal motivo, se ha de ver colmada de flores y felicitaciones.

LA BODA LOPEZ BOSQUE-SUAREZ RIVAS.—Como hemos anunciado, el próximo lunes tendrá efecto la boda de la señorita Ofelia López Bosque, tan bella y tan encantadora, con el joven y popular representante a la Cámara, doctor Eduardo Suárez Rivas.

Esta ceremonia se verificará a las cinco y media de la tarde, en la residencia del doctor Arturo C. Bosque y de su distinguida esposa Tula Torralbas, en el Vedado.

Y será del más absoluto carácter íntimo, por la enfermedad del doctor Bosque, que, como hemos dicho anteriormente, se halla bastante delicado de salud.

Los testigos de tan simpática ceremonia acaban de ser designados.

Ocho los de la novia, el doctor José Ambrosio Casabuena, senador de la República, y los señores Henry Senior, Gustavo Sterling, Edgar Baiz, Indalecio Pertierra, Mario Alfonso, Paco González del Valle y nuestro querido compañero Miguel Baguer, cronista social de «Avance».

Ocho también los del novio: el ex presidente de la República, doctor Miguel Mariano Gómez; el doctor Néstor Mendoza, el senador Manuel Capestany y los representantes Miguel Suárez Fernández, Manuel Penabad, José Manuel Quintana, Carlos Márquez Sterling y Alberto García Valdés.

Actuará como notario el doctor Marino López Blanco, conocido letrado de esta capital y también representante a la Cámara.

MEJORADO.—Guillermo Salazar, el distinguido caballero, se halla bastante mejorado de la enfermedad que lo mantiene guardando cama.

Junto a él, sin separarse un momento, lo colma de cuidados y atenciones su esposa, la bondadosa dama Jacinta Torres de Salazar.

Nos complacemos en consignar su mejoría.

Enhorabuena.

SANS SOUCI.—Los jueves son siempre en Sans Souci una de sus noches más favorecidas.

Allí se reúne, disfrutando de aquel ambiente exquisito, la sociedad habanera, en su más numerosa representación.

Para hoy se anuncian alicientes extraordinarios.

En el show se presentará nuevamente la notable pareja Liliane et Mario que cada día alcanzan mayores aplausos

También se presentará la pareja Elpidio y Margot, tan celebrada y la admirada bailarina Elia de Granados.

Grande será la animación de esta noche.

Lo auguramos.

MIGUEL BAGUER.—Desde ayer se encuentra atacado de un fuerte ataque apendicular el querido compañero Miguel Baguer, cronista social de «Avance».

El señor Baguer, por cuya mejoría se formulan fervientes votos en nuestra sociedad, se ha visto obligado a guardar cama por prescripción facultativa.

Durante su enfermedad, Pepito Sánchez Arcilla, el estimado compañero, estará al frente de su crónica tan leída de «Avance».

Un pronto restablecimiento le deseamos.

FIESTA INFANTIL.—En el Vedado Tennis, se celebró el lunes pasado, una deliciosa fiesta infantil organizada por la jóvenes y distinguidas damas Carmen de la Guardia de Zaldo y Raquel Sánchez de Hevia.

A esta fiesta concurrieron gran número de niños de nuestras principales familias y un grupo muy selecto de damas de nuestra sociedad que ayudaron en la organización.

Los pequeños concurrentes interpretaron un interesante programa, destacándose entre los números musicales la canción de las Japonesas, que llamó poderosamente la atención y que fué muy aplaudido.

Mereció, tmabién, unánimes aplausos, una linda pieza bailable denominada «Jack in the Box».

Felicitamos a las organizadoras de esta fiesta por el éxito alcanzado.

EN EL CLUB JAIMANITAS.—En días pasados se celebró en el Club Jaimanitas, un simpático party, organizado por un grupo de muchachos y jóvenes de nuestra sociedad para festejar el comienzo de las vacaciones.

Entre las señoritas se encontraban: Gloria Rasco, Gladys Brown, Ofelia García Tuñón, Florence y Grace Mc Govern, China Quevedo, Kitty Brown y la encantadora Gloria Agüero.

Entre los jóvenes: Jimmy Fenton, Alberto Villaveliú, Rafael Rasco, Emilio Martí, Furgie Brown, Lutgardo Agüero, Julio Arellano, Eddie Moré, Eddie López, Fernando Arellano, Bilín Gastón y Gonzalo Meléndez.

Se sirvió un rico almuerzo.

Y se bailó animadamente durante toda la tarde.

EL ESTRENO DE HOY.—En el teatro «Encanto» y en el teatro «Riviera» será el día de hoy de gran concurrencia.

Se estrena la notable cinta «Nobleza Gitana», filmada bajo los últimos procedimientos del tecnicolor.

En esta cinta, considerada como la más bella producción filmada en colores, hace su debut en la pantalla americana una linda francesita, «Annabella», con la que colaboran Henry Fonda y John McCormack.

Tema para la crónica el estreno de hoy.

MARIETTA AENLLE.—Una fecha de grandes satisfacciones y alegrías será la de hoy, para la señorita Marietta Aenlle y de la Vega, con la que nos unen estrechos lazos de familia.

La señorita Aenlle, tan admirada en sociedad por su fina delicada belleza, celebra hoy su cumpleaños.

Con tal motivo se verá muy congratulada.

Felicidades.

BODAS DE JULIO.—Comienzan a anunciarse las bodas para el entrante mes de julio, que promete ser pródigo en ceremonias de esta índole.

Para el día 10 a las seis y media de la tarde, está señalada en la Iglesia de San Juan de Letrán la de la graciosa señorita Yeya Rosende y Cabrera y el estimado joven Néstor Cardero y Carminatti.

Serán padrinos el señor Manuel Rosende Roca y la señora Caridad Carminatti viuda de Cardero, madre del novio.

La «Casa Trías» el famoso jardín del Vedado tendrá a su cargo el decorado floral de la iglesia, un adorno precioso en el que sabrán lucirse nuevamente aquellos artífices.

El ramo para la gentil desposada procederá igualmente del acreditado jardín de la Calle 12 del Vedado.

En próximas notas ofreceremos la relación de los testigos.

CRONICA

Salas-hnos
ALTA COSTURA
Próximos a cerrar nuestra temporada de verano liquidamos modelos de noche, tarde y sport.
Prado 71 Telf. A-6474

SESION EN LA ACADEMIA DE CIENCIAS MEDICAS

Para mañana, viernes, a las nueve de la noche, está señalada la celebración de la sesión pública extraordinaria que ofrece, en su local de Cuba 84, la «Academia de Ciencias Médicas, Físicas y Naturales de la Habana».

Esa sesión está dedicada al «Comité Nacional Cubano de Gastro-enterología y se desarrollará de acuerdo con la siguiente Orden del Día:

1.—Sobre la técnica de la resección gástrica en la úlcera gastro-duodenal. Por el Dr. José A. Presno.

2.—Tratamiento quirúrgico del cáncer del colon. Dres. Eugenio Torroella y Armando Fernández.

3.—«Rectitis Estenosantes y Enfermedad de Nicolás y Fevre». Por el Dr. Jorge R. Muñiz.

4.—Una breve comunicación sobre el tratamiento de los síndromes coliticos graves por el Azul de Metileno. Por el Dr. Fernando Milanés.

SE VALORA EN VARIOS MILLONES DE PESOS EL TESORO HUNDIDO

Según una información digna de todo crédito, el tesoro que se encuentra hundido en aguas cubanas con el casco de un viejo galeón del Rey de España encierra una riqueza fabulosa. Personas relacionadas estrechamente con la empresa han manifestado al informador que el tesoro se valora en una suma que alcanza varios millones de pesos. Los trabajos se están llevando a cabo en gran secreto y se nos asegura que de un momento a otro la noticia del hallazgo del tesoro podrá ser dada a la publicidad con todo detalle y pormenor. Lo esperamos así en atención a la curiosidad que el ya célebre tesoro ha suscitado muy justificadamente en la opinión pública.

HEPATICALCINA
GRANULADO
EXTRACTO DE HIGADO. LECITINA DE HUEVO.
CUATRO COLUMNAS QUE REPRESENTAN EL SOSTEN QUE CUATRO SUBSTANCIAS COMBINADAS PUEDEN PROPORCIONAR A UN ORGANISMO DEBILITADO Y ANEMICO.
DOSIS: ADULTOS: DOS CUCHARADITAS EN LAS COMIDAS
NIÑOS: SEGUN EDAD.
"LABORATORIO BOSQUE" HABANA
HIPOFOSFATO DE HIERRO. GLUCONATO DE CALCIO.

ARTICULOS "DMC"

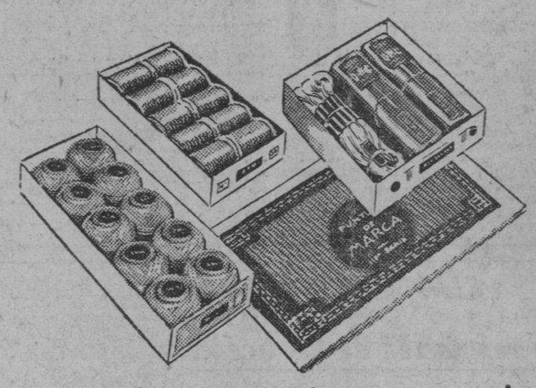

Acabamos de recibir un extenso surtido de estos productos, cuyas insuperables cualidades son bien conocidas. Y les hemos fijado precios muy económicos, según costumbre:

CARRETELES "DMC", en todos los gruesos y en infinita variedad de colores, a **10 cs.**

BOLAS PERLE "DMC", en colores enteros y matizados, a **10 cs.**

MADEJAS "DMC", de uno a seis cabos en todos colores. La docena **30 cs.**

TRENCILLAS de algodón "DMC", en todos colores. La pieza **10 cs.**

CORDONET especial "DMC", para tejer, en colores blanco y ocre; todos los gruesos. La bola **18 cs.**

CUADERNOS "DMC", para tejer, marcar y bordar, desde **5 cs.**

También hemos recibido nuevos Cinturones, Encajes, Cuellos, etc. No deje de ver estos surtidos.

fin de siglo
san rafael y águila, teléfonos. m-5991-92-93

CALLOS
Extirpados Con
ACEITE DE RICINO
No continue usando las peligrosas navajitas y los molestos emplastos callicidas. Un nuevo líquido llamado NOXACORN elimina el dolor en 60 segundos. Seca los callos en tal forma que no salen más. Contiene aceite puro de ricino, yodo y alcanfor. Completamente inofensivo. Fáciles instrucciones con cada paquete. Un pasco de 35 centavos evita grandes sufrimientos. Su dinero será devuelto si NOXACORN fracasa en extirpar cualquier callo o callosidad. Distribuidores en Cuba:—Droguería de Johnson, Habana.

HOY, JUEVES:
SAN JUAN
MAÑANA:
SAN GUILLERMO
Recuerde que cualquier cantidad es suficiente para adquirir en FIN DE SIGLO un Obsequio elegante y de gusto. Seleccione sus Regalos entre las infinitas novedades que, para caballeros y para señora, presentamos en distintos Departamentos.
fin de siglo
san rafael y águila, tlfonos: m-5991-92-93

M.E.C.D. 2016

DIARIO DE LA MARINA

(S. A.)
FUNDADO EN 1832.
(Dirigido hasta 1919 por D. Nicolás Rivero y Muñiz)
DIRECTOR: Dr. JOSE I. RIVERO
ADMINISTRADOR: D. CELSO GONZALEZ
Domicilio Social: PASEO DE MARTI, número 103
Joshúa B. Powers, Ins. 220St. 42nd. St. New York City

Editado por la Cía. DIARIO DE LA MARINA, (S. A.), cuyo programa consiste «en la defensa de los intereses generales y permanentes de la Nación cubana, de los especiales de la Colonia Española establecida en la misma y de la unión y armonía entre los diversos elementos que conviven en el país». Art. 1o. de los Estatutos.

TELEFONOS DEL DIARIO

Dirección	M-2856
Administración	M-7911
Suscripciones	M-7911
Quejas	M-7911
Clasificados	M-7915
Jefe Redacción	M-1287
Redacción	M-7913
Sports	M-7912
Ag. Guanabacoa	XO-1584

PRECIOS DE SUSCRIPCION

	Territorio Nacional	Extranjero	Países Fuera del Convenio Postal
Año	$ 13.50	$ 17.00	$ 20.00
Semestre	7.00	9.00	11.00
Trimestre	3.75	5.00	6.00
Mes	1.30	——	——
Dominical Semestre	——	5.00	7.00

EDITORIALES

La regulación de las licencias comerciales e industriales

EL Centro de Cafés de la Habana presentó a la Secretaría de Comercio una moción en que solicitaba que se regulasen las licencias para la instalación de establecimientos comerciales e industriales. Ante la importancia del asunto, tuvo dicha Secretaría el buen acuerdo de consultar por medio de su Junta Nacional, el criterio de todas las entidades a quienes afecta este problema. Se va generalizando, por suerte, en Cuba, este sistema que pone en relación a los organismos oficiales con los diversos elementos sociales y que los ilumina y asesora en todos los graves y escabrosos problemas. Es todavía más necesario este proceder en cuestiones de esta índole que tan directamente atañen a numerosos y cuantiosos intereses privados y a la economía nacional.

Son, pues, las instituciones comerciales e industriales consultadas las que, principalmente han de resolver este asunto con su voto y con sus respectivas razones. Hemos de anotar que hasta ahora va llevando una considerable mayoría la moción del mencionado Centro de Cafés.

Nadie pone en duda que la competencia es lícita y legal. Constituye una especie de aforismo la afirmación de que con la competencia el pueblo sale ganando. Pero tampoco cabe negar que si esa competencia no se frena con la prudencia y con la maduración serena y unánime; si busca fines meramente circunstanciales y egoístas, con daño de intereses ajenos, de la marcha ordenada y concertada de la industria y del comercio y del provecho y beneficio común, entonces en vez de favorecer al pueblo, lo perjudica, sin duda, gravemente.

La industria y el comercio de cada lugar se han de distribuir proporcionalmente a la población que puede constituir su clientela. Cuanto exceda y destruya esta proporción, ha de redundar necesariamente en perjuicio del referido comercio y de la aludida industria y, por lo tanto, en el del pueblo y en el de la economía nacional. Aun los mismos competidores han de salir perdiendo a la larga en la porfía con que unos comerciantes e industriales pretendan destruír a otros. Un aumentamiento de tiendas y de empresas de igual género en un mismo lugar, en una misma manzana, no puede beneficiar a ninguno, porque ha de acabar por debilitar y aun a arruinar a unas y a otras.

Hemos de anotar que en Cuba hay una fuerte tendencia a imitar y seguir los pasos del comercio o de la industria vecina. Basta que se abra una tienda de cualquier índole en un local para que al lado o en frente se establezca otra del mismo ramo.

Venga la competencia racional, la competencia noble y honrada, la competencia que armoniza los intereses propios con los intereses de los demás. Pero téngase en cuenta que hay otra competencia aviesa, otra competencia de lucha intestina, otra competencia que no atiende a la fraterna convivencia que ha de existir entre todos los comerciantes e industriales afines.

Estos, lejos de hacerse entre sí una guerra funesta para todos, deben unirse sin malsanas rivalidades en estrecha cohesión y cooperar para su común incremento y prosperidad.

El espíritu comercial e industrial es actualmente, en los países civilizados mucho más amplio y elevado que antaño. No gusta de querellas ni de escaramuzas, sobre todo en ciudades de tanta importancia y de tan creciente población y de tan prestigioso nombre cosmopolita como la Habana. Siente el estímulo, pero no el pesar del bien ajeno.

Nadie pide que se conculquen los derechos de la competencia, sino que se coordinen, que se regulen, que se armonicen los derechos y los intereses de todos. Ya pasaron aquellos tiempos en que la intervención o mediación oficial en la economía privada era una intromisión imperdonable, un crimen nefando. Ahora no hay ningún problema económico de cierta monta y transcendencia que se resuelva sin esa mediación del Estado. A él atañe, por lo tanto, examinar todas las razones de unas y otras entidades comerciales e industriales, resolver, en justicia, la mencionada moción del Centro de Cafés de la Habana.

Intercambio Universitario

SE están realizando gestiones para establecer un intercambio de profesores y alumnos entre la Universidad de La Habana y el Boston College de los Estados Unidos.

Nuestra Universidad debe aprovechar, en favor de su profesorado y su alumnado, la circunstancia de que los numerosos estudiantes norteamericanos interesados en el estudio del español no pueden ahora dirigirse a las universidades de la península por el estado de guerra allí existente. Es lógico pensar que la mayoría de esos estudiantes no tendrá inconveniente en realizar sus proyectos escolares en universidades hispanoamericanas, si éstas les ofrecen facilidades y garantías.

El estudio de la lengua y la cultura hispánicas se intensifican cada día más en los Estados Unidos. En las estadísticas que se publican el idioma español ha obtenido últimamente un alto porcentaje. Hoy puede decirse que las preferencias idiomáticas de los escolares norteamericanos se inclinan ostensiblemente hacia la lengua de Cervantes.

Este es otro dato que hay que tener en cuenta. Adviértase que, en lo que a esto respecta, existe reciprocidad en el estudiante cubano, que elige siempre el inglés como la lengua extranjera que más le interesa conocer. Las circunstancias son, por tanto, francamente favorables al intercambio y ningún país se halla en mejores condiciones que el nuestro para propiciarlo. Estamos a corta distancia de los Estados Unidos. Existe entre la gran nación y nuestro pueblo una gran corriente turística. La boga de lo cubano en la patria de Lincoln es cada día mayor. Está, pues, preparado el ambiente para que profesores y alumnos de los Estados Unidos afluyan a La Habana a fin de extender sus conocimientos en la lengua y en la literatura hispánicas.

En cuanto al estudiante cubano los Estados Unidos han sido siempre considerados como la tierra natural para sus vacaciones, para sus paseos y para su ampliación de estudios. Durante los años en que permanecieron cerrados nuestros centros de estudios, miles de jóvenes cubanos se matricularon en los colegios, academias y universidades de la Unión, familiarizándose con sus planes de estudio, ajustándose a su peculiar disciplina, aprendiendo a estimar a sus profesores y estableciendo sólidos vínculos de compañerismo con sus circunstanciales condiscípulos. Que un estudiante nuestro complete su preparación académica en los Estados Unidos es cosa corriente y natural. Es preciso aprovechar esta circunstancia para que ocurra también lo recíproco, es decir, para que se haga igualmente natural el ingreso de estudiantes norteamericanos en nuestros centros superiores de estudio.

El intercambio que se busca entre los colegios y universidades de Cuba y los Estados Unidos debe servir de base para una política de solidaridad universitaria panamericana que nuestro país pudiera propiciar mediante la labor de esos agregados culturales que se proyecta destacar en nuestras Embajadas y Legaciones. Actualmente la comunicación entre las universidades de América es escasa. Y no hay razón para que así sea. ¿Por qué no se establece un más estrecho contacto entre la Universidad de México y la de La Habana? ¿Por qué no se favorece el intercambio entre las diversas Universidades hispanoamericanas? ¿Por qué el profesor y el alumno de nuestro continente no hallan facilidades para circular por él?

Si en efecto se quiere crear una conciencia continental, ningún vehículo mejor para lograrlo que la universidad. Si la convivencia política es difícil, no lo es o no debe serlo la convivencia cultural. Un profesor, un estudiante cubano, por ejemplo, debiera ser considerado como «de casa» en todos los centros escolares de América. Y lo mismo cabe decir del profesor y el estudiante mexicanos, argentinos o norteamericanos. La dispensación y la recepción de conocimientos debe establecer entre todos los países de este hemisferio una especie de hermandad que, de hacerse efectiva, sería muy útil a los efectos de mantener la paz y la armonía entre nuestros pueblos.

AMBICION

Quiero un cuartito blanco, donde llegue
la luz del alba en tibios resplandores;
que haya delante de su puerta flores;
y que tu mano las cultive y riegue.

Una modesta mesa que despliegue
libros, pinceles, cartas, borradores;
y alguna mirla trémula de amores
que entre las plantas trepadoras juegue.

Que en las atentas noches de lectura,
cuando la quieta brisa de los campos
el aposento inunde de frescura,

para asustarme llegues de puntillas,
y ante la luz de soñolientos lampos
sobre mi hombro inclines las mejillas.

Victor M. Londoño.

Fotografía de 'TRANSITO'

(A propósito del libro «Tránsito», de Fernández Arrondo).

«Tránsito»: Corazón de ansias marinas. Pulmón de luz. Entraña verde. Sombra que visita de tarde la tristeza atenta de las horas amarillas. Se lleva la alegría de los días en sus abiertas manos sin colores. Es la emoción sin rumbos de palomas, sin mensajes, sin ramas, sin montañas. Es —para que se encanten los caminos— alma de ruiseñor en la tiniebla, en la tiniebla eterna de la hora. Y así, dolor, dolor igual al canto que lleva dedos de uñas luminosas, lo mismo que sus viejas alboradas, como sus alegrías estrenadas. Dolor de libres pájaros sin nubes, pero nacidos en la misma tie-

Fernández Arrondo

rra que da la verde música del árbol.

«Tránsito»: Despedida de luceros. Retorno de emociones, gris retorno de interminables alas conmovidas. Primavera vestida de albas puras. Otoño dulce de corazón perenne. Y en medio de su entraña sin riberas, hecha para las ondas de sus voces, el Sol —eterno y rítmico dolor de luces— recitando los versos de los días.

Así, canto, ansiedad, regreso, ausencia, despedida, se alargan sus caminos: unos quieren llegar a la alegría, otros quieren volver a la tristeza. Y todos van al ansia de la orilla, de la orilla de luz y de tiniebla sembrada en la invisible piel del sueño. Cogidos de las manos van, saludan y entran a su babel de poesía.

«Tránsito»: Soplo gris; dolor marino. Canción redonda. Boca marinera. Alma rendida sobre luminosos lechos de milagrosas margaritas. Canto que olvida el eco. Luz de sangre, de los sutiles músculos de aden-

Guillermo Villarronda

tro. Canto que no se esconde a la estrella, estrella que no oculta sus raíces. Cielo con cicatrices de relámpagos, mejor a las heridas de la tierra, y mucho más a la eternidades que les traen las manos de la noche.

«Tránsito»: Luna viva en la avenida blanca de l's ciudades silenciosas, en donde se levantan dulcemente los ecos de los pasos de la ausencia y en donde la pereza de las calles alza rubores de astros esperados. Allí aguarda, se alarga, se arrodilla, se levanta, se oculta, se desnuda y, sin saber por qué, sigue en el Tránsito, sigue en el Tránsito de la armonía. ¿Armonía? Mejor que la de mañana es la alegría de sus armonías: son estrellas enfermas del futuro que destrenzan sus órbitas actuales. Son luminosas horas repartidas en los fugaces ritmos de sus años, después de haber vivivo entre sus siglos.

«Tránsito»: Voz de sombras oprimidas, y oprimida canción de labios hondos. Mejor: voz estrenada en lengua de oro, y echada en el oído de la sombra. ¡Alba, crepúsculo, distancia, luna! Tránsito sideral, eterno Tránsito.

(Una copa de luz. Hay una copa. Levantemos la luz que hay en la copa. «Tránsito»: se desnudan los caminos. Por Fernández Arrondo sigo el «Tránsito».)

Guillermo VILLARRONDA
La Habana, 1937.

EXPLOSIVO DE AZUCAR

Se halla, tal vez, en vísperas de una revolución capital la industria del azúcar, por cuanto ha sido descubierto que en el agua donde se deja macerar trigo durante algún tiempo, críase una substancia de curiosas propiedades que, en estado puro, tiene sabor azucarado, y substituye ventajosamente a la sacarina empleada por los diabéticos. Tratada con ácido nítrico dicha substancia se transforma en un explosivo mucho más poderoso que la nitroglicerina, teniendo sobre ésta la ventaja de no necesitar materias inertes en su preparación. Se sabe, en efecto, que la nitroglicerina, por ser líquida, ha menester la incorporación de tierra para formar dinamita. Se piensa, para un futuro próximo, explotar la doble propiedad de esta materia. Su fuerza explosiva será empleada en la apertura de túneles, y los subproductos, gracias al método del profesor Edward Bartow, podrán servir de materia prima para la fabricación de azúcar.

EL RADIO EN LAS HACIENDAS ARGENTINAS

WASHINGTON, (SIPA).—El ministerio de Agricultura de la República Argentina ha nombrado un comité que tiene por misión el averiguar, previo estudio concienzudo, qué tipo o tipos de radiorreceptores se adaptarían mejor a las haciendas y granjas del país, debiendo combinarse en ellos la claridad de la recepción de los periféneos y el bajo precio de los aparatos, con el fin de fomentar en la mayor escala posible entre los agricultores el uso del radio.

El criterio oficial que ha determinado ese paso es que así se difundiría más entre la población rural de la República la instrucción agrícola que por medio del radio imparte el Gobierno, a la vez que dicha población se beneficiase con las demás emisiones de orden educativo en general y con las de índole puramente recreativa, lo cual no podría menos de contribuir en cierto modo a detener el éxodo de los trabajadores del campo a las ciudades.

ANOCHE EN LA PUNTA — *Por Roseñada*

«Pospuesto, por lluvia, el simulacro de incendio en La Punta»

—Francamente, no veo el por qué le vas a contar esto a Ripley.
—¡Muchacho! ¿Tú sabes lo que es que en La Habana haya que suspender un fuego por exceso de agua...?

Epistolario de OTEYZA

EX LIBRIS LUIS DE OTEYZA

Dr. Gustavo Odio de Granda.

La Habana.

Muy señor mío:

Me dirijo a usted por su cargo de presidente del Bando de Piedad, benemérita institución, que me consta cuánto se ocupa de evitar todo daño y aun toda molestia a los pobres animales. Y es que está ocurriendo algo, en lo que creo que deben los componentes de la entidad de su presidencia dignísima intervenir sin pérdida de tiempo. Tan lo creo que he supuesto que si no intervinieron ya, fué porque no se enteraron, y de aquí que me ponga a escribir a usted esta carta.

Se trata de que, según ha revelado un periódico vespertino en pintoresca información, los pilletes habaneros vienen dedicándose a la caza de perros y gatos por las calles de la capital—«rúas capitalinas», que dicen los reporters elegantes—, con el entusiasmo propio de quienes no sólo practican bizarro deporte, sino que, además, realizan pingüe utilidad, puesto que les produce entre dos y cinco kilos—cuenta habida de tamaño y de gordura—cada pieza cobrada.

Esto ya es grave ¿no?... Pero atienda usted, que lo más grave viene ahora. Es ello el objeto con que son comprados los perros y los gatos, a esos jóvenes vagabundos convertidos en fieles de San Humberto y en discípulos de Rockefeller juntamente. Tan grave resulta, que antes de pasar a explicárselo ha de permitirme exclamar con el poeta latino: **¡Hornesco referens!** Sí; me horroriza referírselo, señor presidente del Bando de Piedad. Los perros y gatos se adquieren para echarlos—así los primitivos cristianos en el Coliseo—a las ansiosas fauces de unos leones. Sencillamente como se lo digo a usted.

Una **menagerie** ambulante ha arribado a la Habana, en los actuales momentos que tan agudizada está la crisis de los espectáculos. La taquilla de ese circo produce poco y los leones de su **elenco** comen mucho. Le resulta, pues, imposible al empresario mantenerlos con chuletas de cordero y con filetes de vaca, alimentos que, ¡ay! para él los quisiera. Y se ha puesto a comprar perros y gatos al por mayor.

Expuesta quedó al comienzo mi creencia de que el Bando de Piedad, del que es usted presidente dignísimo, habrá de intervenir. Pero ahora me encuentro sin saber indicarle cómo podrá hacerlo. Porque en este caso no se trata de favorecer a los animales, aunque se perjudique a los hombres, como en aquel otro reciente que se impidió a los hebreos comer según su religión les obliga para que las reses sufran menos al morir. Se trata de favorecer a unos animales: los gatos y los perros, sin perjudicar otros tan animales como ellos: los leones. ¡Pues no es cosa de que los infelices leones se mueran de hambre!

Y hay algo que me hace temer respecto a la solución que puedan dar ustedes al problema. El domador de los leones, hablando con el colega informador, ha dicho que, si no alimentase a las fieras en la forma que lo hace, por no tener otra forma en qué hacerlo, ¡se lo comerían a él! Ahora bien; ¿irá el Bando de Piedad a intervenir solucionando el problema con que los leones se coman al domador?... Téngase en cuenta, siquiera esta vez, que los hombres también merecen un poco de piedad.

Dicho lo cual no me queda más que decirle, y termino, aprovechando la ocasión para ofrecerme de usted atento.

E. s. m.

Luis de Oteyza

La Habana, 21 de Junio de 1937.

BROMAS Y VERAS

J. M. Alvarez Acevedo ha compuesto una obra ingente, con la colaboración de uno de los pocos hombres que, entre nosotros, rinde culto a la Estadística: Miguel González Rodríguez, que en la revista «Cuba Importadora e Industrial» realiza una labor de ordenación numérica de nuestra economía muy admirada en el extranjero y totalmente desconocida entre nosotros, especialmente por quienes más debieran servirse de ella, los gobernantes, legisladores y administradores de la República.

«Un balance histórico», el de 1902 a 1936, comprende este valioso libro, «obra objetiva para consulta de legisladores, gobernantes y dirigentes de la opinión pública», según reza en la portada del libro, y que no sabemos si será consultada alguna vez, por quienes se alude en la observación.

En la propia portada, y concediéndosele al dato toda la enorme importancia que tiene, se advierte que en 1933, la familia española, la familia cubana del español, se componía de 840.000 personas. O sea, una cuarta parte de la población total cubana, con 227,104 españoles nativos, 435.242 esposas e hijos, 120,933 deudos y 56.776 hijos naturales. Total que cada español tenía nacidos de sí o a su cargo, TRES cubanos nativos lo que representa un aporte a la demografía cubana muy respetable y valiosísimo si se tiene en cuenta que todo familiar o descendiente de español ocupa una posición en la cultura, la economía y la sociedad cubana, de tipo medio al superior.

Un Balance Histórico

Hay, pues. 612,951 nativos dependientes de los españoles, por ellos sostenidos y educados. O sea, casi la cuarta parte de la población nacional con un 70.50 al 82 por ciento de elementos aptos para la producción (según la estadística) con uniformidad étnica, cultura y sentido del vivir de los pueblos más civilizados del mundo, o sea los europeos.

Y contra esa enorme contribución a la prosperidad, al sostenimiento racial y a la cultura cubanos, se ha producido una ley sin precedentes en ningún país, ni en los más rabiosamente sometidos a los sistemas nacionalistas (no ya en los que, como nosotros, alardeamos de concepciones liberales en el Estado) como la del «Todos por Ciento», que excluye de las posibilidades de la vida al más rico de sus filones demográficos.

Como ligero apunte de lo que esto representa para Cuba, como riqueza inmediata y sin tener en cuenta que esa riqueza se multiplica con la multiplicación de los hijos en nietos, biznietos, etc., merece reproducirse el alegato del propio Acevedo que nos dice:

«Esa suma de 840.000 personas que componen el hogar conjunto del «español aplatanado», ¿cuánto no pesa en todos los órdenes de la Economía? Sin el consumo de todo género de artículos que esas gentes hacen (en otro apartado estadístico se demuestra que el promedio del poder adquisitivo en el hogar español cubano es de $4.94 diarios que es muy superior, acaso, al de cualquier familia europea y americana), ¿tendrían los americanos, verbigracia, tanto interés en asegurarse nuestro mercado nacional a cambio de otorgar excepciones allá para el azúcar? Sin esa muchedumbre que come y bebe y viste y calza, ¿podrían sostenerse en pie muchas de las industrias y comercios que son orgullo de los centros fabriles y principales poblaciones de la Isla?»

Con luminosa claridad. Acevedo aporta el dato que apoya nuestra vieja y constante afirmación para advertir a los cubanos «nativos» cómo su ley del «Todos por Ciento» es suicida. Cuba, como todos los países civilizados, necesita elevar su nivel medio de consumo, porque la civilización es cara. A Cuba, ni a ningún país deben importarles (más que para rechazarlos) los inmigrantes «baratos»: el jamaiquino y el haitiano que viven con un poco de harina cocida y el boniato que arrancan de la tierra,, y aún les sobran 18 de los veinte centavos que ganan. Creemos que, aún con ese jornal de miseria (miseria para nosotros, y no para ellos) los explotamos, y resultamos explotados, puesto que no devuelven absolutamente nada de la riqueza fiduciaria que el país necesita para robustecer su economía. Ni conviene la inmigración que no se mezcla y vive parasitariamente, eludiendo impuestos y destruyendo el ritmo económico superior del medio. A Cuba le conviene el inmigrante de su raza de su carácter y de su concepto del vivir; que tiene necesidades, y funda familias, también con necesidades, porque su vida es costosa por adscrita a la civilización nuestra. Y de esa inmigración surgirán, como han surgido, la población, la producción, la riqueza y el bien vivir de los cubanos.

Así pues, derivando hacia una gran síntesis con vista de los números, puede asegurarse que no hay nativos, en promedio, que puedan ofrecer mayores aportes a la prosperidad étnica, cultural, social y económica de Cuba que los españoles; y no los hay, sencillamente, porque en el auge nacional, españoles y cubanos se confunden, sus líneas de diferenciación se borran con la familia, el español «nativo» desaparece y deja fundado, con la familia el hogar cubano, con el trabajo la producción cubana y con la herencia, la riqueza cubana.

Y si el español es fundador de familias y de riquezas cubanas, y su inmigración constituye una rica transfusión de sangre pura, sana y vigorosa, no cabe duda que atentar contra su desenvolvimiento cubano es llevar a Cuba a estancar sus riquezas y a abrirse sus propias venas en una sangría mortal.

Y como en la demostración de ello se han acumulado valiosos estudios estadísticos en el libro de Acevedo, «La Colonia Española en la Economía Cubana», podemos decir que ya tenemos el documento serio, sobre todo cuanto hemos escrito unos pocos, y anda disperso en la prensa, sin cuyo conocimiento no se puede defender, con seriedad, esa ley de triste originalidad en las furias del fracasado nacionalismo económico.

Ya está hecho el «Balance Histórico». Los gobernantes tienen, en él, con que gobernarse.

Joaquín ARISTIGUETA.

A TRAVES DE LA VIDA

LA RETRANCA

Mientras no se descubra otra «manganilla» mejor, no creo que sea incitante para los Presidentes de los Estados Unidos la de la ficción estar pisando el territorio nacional cuando, en realidad, por donde se rre es por la cubierta de un barco de guerra, que, a lo mejor, no tiene atractivos del más modesto trasatlántico de pasajeros. No digo de los grandes vapores que sólo les falta el posible atropello por los tomóviles, para que sea una reprodución de la vida agitada y azarosa se lleva en la ciudad.

No se nos ocurre (dada la honorabilidad de las personas) que los sidentes hagan sus escapadas de incógnito, como es costumbre de los yes, desde el francés Enrique IV hasta el español Don Alfonso XII, que nía fama bien ganada de galanteador, aunque no de pendenciero, a Don Pedro el Cruel y otros monarcas amigos de aventuras.

De todos modos, oficialmente y a la luz del día, al son de la Marsa no le sería posible al honorable mister Roosevelt ver la torre Eiffel tomar té en el Palace o cenar en «La Rata Muerta» de Montmartre. estas consideraciones el Presidente actual, monsieur Albert Lebrum, le brá dicho con la proverbial cortesía francesa:

—¡Oh! No se moleste usted. Yo iré a visitarle, porque nuestra Constitución no se mete con nosotros y podemos viajar, casarnos y divorciarnos sin pedirle permiso a nadie.

Y vendrá so pretexto de cruzar el Canal de Panamá que, entre réntesis, es una de las cosas en el mundo que merece verse. Se recordará que fueron los franceses los primeros en acometer aquella empresa y los timos en aprovecharse de ella. Así es la vida.

En los Estados Unidos estrechará los lazos matrimoniales entre nobles y millonarios franceses y las muchachas americanas, pobres, con las virtudes que legara Jorge Washington, el padre de toda la Nación.

Después de bien zarandeado por todo el territorio, de publicarse diariamente en los periódicos su biografía y la de todos sus antepasados, pués de que se haya enterado de algunas cosas íntimas suyas que él ignoraba, pero que, gracias al poder de la prensa americana, salen a luz para ilustrar al mundo, el Presidente mostrará sus deseos de irse y no se impedirán, no obstante los juegos de baseball entre políticos y profesionales que habrían de celebrarse en su honor.

De seguro que al pasar ante la estatua de la Libertad se sentirá enorgullecido ante aquella obra de un francés. Digan lo que quieran, la Francia es inmensa y... ¡vive la France!

Y cuando el comandante del buque le pregunte: —Y, ahora, ¿a dónde vamos, señor Presidente?

—¡Cómo a dónde! ¡A la Havane! ¿Quién viene a América sin visitar a Cuba? ¡Deccho «pa» el Morro!

Y tendremos al señor Presidente de la República Francesa que estará encantado al encontrarse en un petit París, comiendo en «petite «dîner» «tres remarque» y dictando en cada fiesta «le mot de la fin».

Será un encanto el tiempo que pase entre nosotros, y quién sabe lo que saquemos de ello. Nada hay tan obscuro como el mañana de los pueblos. Buena sentencia, ¿eh? Pues es original y me ha salido espontáneamente, sólo con pensar en nuestra propia historia.

Claro está que habrá fiestas reales, quiero decir festejos adecuados al Presidente de una nación que pesa poderosamente en los destinos del mundo. En tal concepto no escatimaremos nuestras atenciones y ofreceremos lo más florido de nuestro acostumbrado programa, que no enumero por temor de que me vaya a faltar un número.

Monsieur Lebrum verá que somos casi franceses, aunque el americano sea nuestro primo hermano, pues no podemos olvidar que hubo un tiempo en que toda nuestra cultura la recibimos de París, y que fué de aquella incomparable ciudad de donde adquirimos el buen gusto que aún nos perdura.

Héctor DE SAAVEDRA

DESDE PARIS

Grecos de Europa y de América

Será a una galería particular que debamos, los «grequistas apasionados», el placer incomparable de ver, reunidos bajo el mismo techo, una cincuentena de telas de Doménico Theotocupuli «no españolas». La galería es la «des Beaux-Arts», en la rue de la Boetie. Y las telas son propiedad de museos y coleccionistas, o particulares, de una docena de países de Europa y América.

Es el notición que nos da la «Gazette des Beaux-Arts», órgano oficial de la galería. Y todo el universo grequista se ha puesto en ebullición.

Vendrán telas de Rusia, de Estados Unidos, de Italia, de Rumania, de Inglaterra, de Noruega, de Suecia, de Holanda, de Hungría, etc. Y de los museos nacionales y municipales y de las colecciones particulares de París y las ciudades de provincia. Hasta reunir cincuenta cuadros más o menos desconocidos.

Y digo más o menos desconocidos porque en realidad los que se conocen bien son los que están en España, principalmente los de Toledo, El Escorial, El Prado. Para ver esas telas millares de hombres han hecho un largo viaje especial y han dejado, en diferentes épocas, millares de pesetas al turismo español. Esas obras están catalogadas, controladas, nacionalizadas. Cossío nos dejó estudios que bien valen una pinacoteca. Bajo cada pieza hay un cartelito, un número de orden. Jamás joyas de una Corona han sido mejor inventariadas que las joyas pictóricas del Greco!

Pero no conociamos —¡es tan difícil!— los cuadros que estaban en Moscú, en Kansas-City, en Cleveland, en Worcester, en Bucarest, en Parma, en Modena, en Budapest, en La Haya, en New York, en Oslo, en Londres, en Roma, en Strasbourgo... O los conocíamos solamente en fotografías. Veremos muchas «Anunciaciones» y muchas «Santas Familias», muchas «Magdalenas» y muchos «Apóstoles», muchos «Retratos de Hombres», muchos «Cristos»... Y será hasta entonces que podamos decir ahora sí sabemos quién era el Greco».

Porque nada es más profundo, ni más oceánico, o más célico, que un gran pintor. Conocer, por eso, un golfo solamente, o una parte restringida de ese cielo, es como leer de un libro de veinte capítulos tres o cuatro. Hay que ver todo el cielo, hay que navegar a todo lo largo del océano, hay que leer el libro de la primera a la última página. Y como se trata del Greco, el caso es más excepcional, porque el Greco es un magnífico libro, un magnífico mar y un cielo espléndido, como sólo hay una docena en la anchura de la historia del arte.

Sería injusto si no señaláramos aquí el esfuerzo verdaderamente titánico de la galería del Beaux-Arts. ¡Imagináis lo que es, por ejemplo, hacer que el Rey Carol de Rumania consienta en prestar sus diez Grecos familiares? ¿O que el museo municipal de Kansas City se decida a enviar, no a otro museo, sino a una galería particular, su «Magdalena» o su «Santa Familia»? ¿Y que los particulares, o los museos nacionales europeos, acepten el sacrificio, aunque sea momentáneo, de dejar vacíos los sitios de honor en que viven sus respectivos Grecos?

Pero es así, mediante esfuerzos de organización erizados de dificultades que se ganan las grandes batallas. Es, además, para las otras galerías particulares de la tierra, una lección fecunda y un fértil ejemplo. Si hay algo que copiar en Europa, es esa clase de realizaciones totalitarias de espíritu.

El Greco, pues, «continúa». Sigue estando a la moda, como un sol que se hubiera detenido en mitad del espacio. No hay crepúsculos sobre su paleta. Y quizás se deba a que, tan grande, por ejemplo, como Velázquez, tiene sobre el pintor de «Las Lanzas» la supremacía de lo espiritual. Todo en él es llama, en tanto que en el otro todo es materia. Todo en el es alma, en tanto que en Velázquez todo es humanidad. Los paisajes interiores que despiertan las telas del Greco no tienen comparación con ningún otro paisaje. Su «clima» espiritual es perpetuo, como las llamas de sus purgatorios. Sin contar con que es el más grande, o mejor aún, el único verdaderamente grande de los «expresionistas» de su tiempo. Fué él quien nos dejó la historia de la época en que vivió. Cada cuadro suyo es un libro de crónicas, para no decir un sorprendente y verídico reportaje.

Gracias sean dadas, pues, a la galería des Beaux-Arts, por este inapreciable regalo que nos hace, y ojalá que las galerías de América se inspiren en esta clase de esfuerzos, en esta categoría de realizaciones, pues es la única manera como pueden ser equiparadas a los museos.

Eduardo Avilés Ramírez.

VIDA DE PERROS

Una señora decía a su vecina:

—Su esposo siempre se está quejando de que lleva una vida de perros.

—Cierto es —respondió la vecina con convicción.— Viene a casa con los botines llenos de barro, se acomoda en la alfombra, delante de la estufa, espera hasta que ha comido bien y rezonga siempre.

M.E.C.D. 2016

INVESTIGA EL SUPERVISOR DE MAZORRA EL DESTINO DE MUCHOS EXPEDIENTES POSESORIOS DE BIENES

HA SOLICITADO RELACION DE LOS MISMOS A LA SECRETARIA DE SANIDAD Y BENEFICENCIA

Previa entrevista con el Dr. Zenón Zamora, el Negociado de Saneamiento e Investigación lo está documentando. Muerte por Meningitis Purulenta. Aldecoa carece de agua hace días

El Comandante Chappotín, Supervisor Militar de Dementes de Cuba (Mazorra), por conducto reglamentario, previa entrevista tenida con el Secretario de Sanidad y Beneficencia, doctor Zenón Zamora, ha solicitado del Jefe del Negociado de Saneamiento e Investigación de Bienes de la Dirección de Beneficencia, doctor Gustavo Vidal, una relación detallada de todos los bienes que posee dicha institución benéfica.

Según nos hemos podido enterar resulta que el doctor Chappotín al hacerse cargo de la dirección y administración de Mazorra, como es lógico suponer, una de las primeras cosas que comenzó a investigar fué el estado de las cuantiosas propiedades del hospital, advirtiendo que en los archivos la poca documentación que halló era muy deficiente, y que faltaban también los expedientes posesorios de otros, ignorándose qué persona o funcionario los haya hecho desaparecer.

Con la urgencia que reclama el Comandante Chappotín, el Negociado de Saneamiento e Investigación de Bienes ha comenzado a documentarlo.

Muere de Meningitis Purulenta

El Director del Hospital «Las Animas» ha comunicado a la Jefatura Local de Sanidad de La Habana que ha fallecido a consecuencia de Meningitis Purulenta el señor Adolfo Saldaña Valdivia, de la raza blanca, de 41 años de edad y vecino que era de la calle San Julián 125, en la Villa de Güines.

Como informamos en días pasados, el señor Saldaña Valdivia fué trasladado a la Habana e ingresado en «Las Animas» por creerse que padecía de Meningitis Cerebro Espinal Epidémica; pero reconocido por la Comisión de Enfermedades Infecciosas ésta diagnosticó la enfermedad como Meningitis Neumocóccica.

Aldecoa carece de agua

El Secretario de Sanidad ha recibido una comunicación suscrita por Sor María Providencia, Directora de la Escuela Reformatoria para Niñas, de Aldecoa, informando que el agua no llega por las tuberías, habiéndose visto precisada a suspender el baño diario de las niñas, no pudiendo, tampoco, lavar los útiles de cocina y comedor y los servicios sanitarios.

La Secretaría de Sanidad, ante este grave problema, con la urgencia del caso, hace gestiones cerca de la Secretaría de Obras Públicas y de la Administración del Acueducto para solucionar el problema en evitación de una epidemia que pueda surgir en dicho asilo-escuela.

Cementerios en mal estado

El Secretario de Sanidad ha dirigido una Circular a los jefes locales recordándoles las disposiciones vigentes en relación con los cementerios públicos, los cuales no podrán construirse en las proximidades de manantiales, pozos, algibes y demás fuentes de agua para el servicio público.

Esta Circular del Jefe de la Sanidad obedece a las múltiples denuncias que se han recibido últimamente dando cuenta del mal estado de muchos cementerios, habiéndose dado el caso de que en uno de ellos, próximo a un arroyo, las crecidas de éste, arrastran los cadáveres.

La 10ª Conferencia Panamericana

La Comisión Organizadora de la Décima Conferencia Sanitaria Panamericana y de la Tercera de Eugenesia y Homicultura, que se celebrarán en Bogotá, Colombia, del 24 de julio al 7 de agosto del año próximo, ha terminado la confección del programa de la misma en el que figuran temas de gran importancia, entre ellos resultado de la lucha contra la tuberculosis en cada país; luchas antipestosas y antiamarílica; modernas tendencias en la lucha antivenérea; el problema de los portadores en epidermiología; sanidad rural; enfermedades regionales; vacunas y sueros preventivos y curativos; formación, selección, ascenso y garantías de estabilidad de los funcionarios nacionales de saludridad y escalafón sanitario; necesidad de centralizar la sanidad en un país en el servicio de salud pública; nutrición y alimentación humanas; seguros sociales; sanidad marítima y aérea; higiene prenatal e infantil; bocio; paludismo en todos sus aspectos, y finalmente, amibiasis.

Trece casos de Poliomielitis

Un nuevo caso de Poliomielitis anterior aguda se ha registrado, siendo la víctima el menor Rafael Gutiérrez Castillo, vecino de Sagua la Grande. Con este caso, son trece los exitentes de dicha enfermedad.

Paludismo y Tifoidea

Hasta la una de la tarde de ayer había en las seis provincias 3,870 atacados de Paludismo y 222 de Fiebre Tifoidea.

Plátanos madurados con carburo

En el Mercado del Polvorín procedió ayer el Inspector Especial de Desinfección, señor Fernández del Castillo, a decomisar una gran cantidad de racimos de plátanos que habían sido madurados con cenizas de carburo de calcio.

Mostos en la Zanja Real

En relación con la denuncia formulada por varios vecinos de la barriada del Cerro, colindantes a la Zanja Real, de la peste que despiden sus aguas, el doctor Antonio Gálvez, Jefe del Negociado de Desinfección, ha declarado que se debe al arrojo de mostos de industrias ubicadas en esa zona, infringiendo las Ordenanzas Sanitarias.

Nos agregó el doctor Gálvez que ya se han tomado las medidas pertinentes para multar a los infractores.

EL CONSEJO NACIONAL DE TUBERCULOSIS NO CESA EN SU CAMPAÑA DIVULGADORA

El Consejo Nacional de Tuberculosis, filial del Consejo Corporativo de Educación, Sanidad y Beneficencia, ha recibido una calurosa felicitación de la Corporación Nacional de Asistencia Pública, filial también del propio Consejo Corporativo, por la brillante y eficiente labor que desenvuelve, a través de toda la isla, la Sección de Acción Social, adscripta al mismo.

Esta Sección de Acción Social, bajo la dirección del doctor Carlos J. Taboada, rinde, efectivamente, una labor tesonera y constante. Día tras día lleva a todas las poblaciones de la isla —y aun a los bohíos, en pleno campo— la voz anti-tuberculosa. Ultimamente varias brigadas de médicos han ido, a muchas escuelas y asilos, a hacer reconocimientos, dar conferencias, etc.

En realidad el Consejo Nacional de Tuberculosis, cuya Dirección General Técnica Administrativa está a cargo del teniente coronel doctor Demetrio Despaigne, puede sentirse satisfecha de su trabajo. Muchas y muy notables «campañas» hay que anotar en su haber: el Censo de Tuberculosis, las visitas a colegios y talleres, el reparto de folletos, etc.

Un éxito más del Consejo Corporativo de Educación, Sanidad y Beneficencia.

ABANDONADA

María Cruz de Armas, de 20 años y vecina de San Miguel 182, denunció en la Cuarta Estación, que su esposo Mario Correa Torres, de Manrique 47, la abandonó en unión de un hijo de ambos, sin que le suministre nada para su manutención.

DESAPARICION

En la Sexta Estación denunció Rogelio Herrera Pérez, de 52 años y de San Miguel 230, que desde el día de ayer falta de su domicilio su menor hijo Rolando Ferrer Aparicio, de 15 años. Teme le haya ocurrido alguna desgracia.

¿QUIEN NO TIENE CANAS?
KABUL
LAS QUITA

Cuide su cabello con KABUL Por su elaboración posee triple acción: devolver el color negro o castaño natural, ser una brillantina que se aplica con las manos y suavizar el pelo sin perjudicar al ondulado. Pídalo en boticas y sederías.

GRATIS Para Amas de Casa

Envíenos su nombre y dirección y le remitiremos franco de porte una botellita de ensayo del mundialmente famoso.

LIQUID VENEER
Para Desempolvar Abrillantar y Preservar Pianos Muebles Obras de Carpintería Automóviles

Distribuidores para Cuba:
GOMEZ y HERMANO
LOCERIA
LA REPUBLICA
Av. de Italia 104-106 Habana

De venta en locerías, mueblerías, ferreterías y tiendas mixtas

Líbrese del estreñimiento
sin arriesgar los efectos de purgantes drásticos

Siéntase saludable, despejado, dinámico

Cuando siente la cabeza pesada y cansado el cuerpo; cuando está desganado, nervioso, sin apetito, no exagere sus preocupaciones hasta enfermarse de veras—ni, con la intención de atenderse, tome tampoco "cualquier" purgante, pues podría resultarle más perjudicial que beneficioso.

Lo que usted necesita es simplemente despejar el intestino grueso porque, estando obstruído, entorpece el funcionamiento de todo el organismo. Lo que haría su propio médico, puede hacerlo usted: ayudarse con una preparación vegetal, inofensiva pero eficaz, para eliminar todo desperdicio tóxico. Con tomarse al acostarse dos píldoras de Brandreth, —que son puramente vegetales— usted se levantará muy aliviado. Notará el despertar de nuevas energías, se sentirá en mejor disposición—cumplirá mejor sus tareas—y disfrutará más plenamente las cosas gratas de la vida.

No demore en tomar las Píldoras de Brandreth. Tienen que ser un producto de confianza cuando miles y miles de personas las toman. Es un remedio favorito en la mayoría de los países del mundo. Siempre que sienta la más leve indisposición—pesadez o desgano, o note que le salen barritos o que su piel se marchita, tome Píldoras de Brandreth—y no se preocupe más. Las venden las buenas farmacias. No admita sustitutos.

The Morro Castle Company
(BAJOS DEL PLAZA POR ZULUETA)
M-9009 - - M-3210

--VENTA ESPECIAL PARA VIERNES Y SABADO--

CEBOLLITAS DE COCKTAIL Pomos de 8 oz . . . . 46 c.
Salmón rosado, lata. . . . 20c.
Langostas, lata . . . . . 22c.

MANTEQUILLA DE MANI Pomos de 10½ oz. . 32 c.
Melocotones, lata 2½. . . . 29c.
Peras, lata 2½ . . . . . 34c.

Pierna cordero, entera, lb. . 19c.
Filete entero, lb. 24c
Corned Beef, lb. 19c
Carne para asar, lb 15c
Lenguas, c/u 22c

PASTEL DE JAMON Y TERNERA. . . . . 10c.
Pastelitos de fresa . . . . 5c.
Pastel de pollo y jamón . . 20c

MANTEQUILLA:
Morro Castle, lb . . . . . 27c.
De Camagüey, lb. . . . . 25c.

Melón Cantaloup, c/u . . 27c.
Cerezas rojas, lb . . . . . 45c.
Lechuga iceberg, c/u . . . . 15c.
Col roja, lb . . . . . 10c.
Habichuelas, lb . . . . . 22c.

Maíz en grano, lata 12 oz.. 19c.
Remolacha lascas, lata . . . 18c.
Tomate y quimbombó, lata. 22c.

VEA LA LISTA DE ESPECIALES COMPLETA EN NUESTRA TIENDA

UN MILAGRO...
"ES LA MÁS DELICIOSA SOPA DE TOMATE QUE HE PROBADO!"

UN SECRETO...
"ES SOPA CAMPBELL...PREPARADA CON LOS TOMATES MÁS RICOS... MADURADOS AL SOL..."

Al probar esta sopa Campbell, usted nota el delicioso sabor del tomate fresco, maduro, impregnado de sol. Saboreándola, usted se da cuenta por qué la sopa de tomate Campbell es la gran favorita en todo el mundo...Pero el gusto no es todo! Cada cucharada de esta sopa exquisita tiene abundantes propiedades tonificantes. Además, la sopa de tomate Campbell es mucho más substanciosa que las sopas comunes. Así, antes de servir la sopa de tomate Campbell, se le agrega una cantidad igual de agua; o leche si se trata de Crema de Tomate. Por eso cada latita de sopa Campbell significa que usted puede servir *doble* cantidad de sopa.

Campbell's
Sopa de Tomate

LAS SOPAS DE MÁS VENTA EN EL MUNDO • 21 CLASES A ELIGIR: ESPÁRRAGOS • HABICHUELAS • CARNE DE RES • BOUILLON • APIO • POLLO • ALMEJAS Y VEGETALES • CONSOMMÉ • SOPA ESCOCESA • CREMA DE CHAMPIÑON • TALLARINES CON POLLO • RABO DE BUEY • GUISANTES • TOMATE • VEGETALES • VEGETALES CON CARNE • Y CINCO CLASES MÁS

HOY: SAN JUAN
Adquiera regalos finos para las Juanitas.
MEDIAS FINISIMAS, ABANICOS PRECIOSOS; CARTERAS ORIGINALES, PERFUMES EXQUISITOS, y MUCHOS ARTICULOS MAS ENCONTRARA EN
Bazar Inglés
GALIANO Y SAN MIGUEL
LA CASA QUE MAS BARATO VENDE EN CUBA

CRONICA HABANERA

LA BODA DE ANOCHE

CARMITA PEREZ DIAZ. — Ante una selecta concurrencia se llevó a efecto en la noche de ayer, la boda de la encantadora señorita Carmita Pérez Díaz con el joven tan correcto y tan caballeroso José Antonio Caballero.

Dicha ceremonia, que resultó un gran acontecimiento social dadas las simpatías y las numerosas relaciones de los contrayentes, tuvo lugar en la Iglesia Parroquial del Vedado.

Muy bello, al par que elegante, el decorado floral.

Era obra de la «Casa Trías» el gran jardín del Vedado cuyos artistas quedaron a la altura de su fama y de su nombradía.

Sobre un fondo de palmas arecas admirábanse callas, dalias y gladiolos en cantidad considerable tapizando todo el frente del altar.

El camino de la novia, bello camino de flores, estaba trazado por la doble alfombra verde de la «Casa Trías» enmarcada por canteros de dalias y gladiolos con macizos de «easter lillies» de trecho en trecho.

La señorita Pérez Díaz hizo una novia adorable.

Realzaba su gentil figurita con una toilette nupcial de corte irreprochable.

Muy bonito el ramo de mano.

Procedía tiel gran jardín «El Fénix», el centenario jardín del Paseo de Carlos III y llegó a su poder como un obsequio valioso de su hermana política, la bella señorita Lourdes Caballero.

Era una preciosa creación «Martín», de las más finas, de las más bellas, tejida con easter lillies, esos bellísimos easter lillies de «El Fénix» que constituyen un privilegio en esta época.

Fueron padrinos de la ceremonia, la gentil señora Rita Díaz de Pérez, madre de la novia y el señor Federico Caballero, padre del novio.

Como testigos por ella firmaron los señores Francisco de la Sierra, Salvador Díaz, Diego Rodríguez y Rafael Caballero.

Y por el novio, el doctor Tomás Quesada y los señores José Lecuona, José Caballero y Santiago Pérez.

HONRAS FUNEBRES. — Mañana viernes, en la Iglesia de San Francisco, se celebrarán a las nueve de la mañana, solemnes honras fúnebres por el eterno descanso del alma del señor Desiderio Ortiz y Fernández de cuya muerte, se cumple el primer año.

Invitan a tan piadoso acto su atribulada viuda, la señora María Antonia Arjona y sus hermanos Julián, Francisco y Juan Ortiz y Fernández.

IN MEMORIAN.—Ayer se cumplió el primer año de la muerte tan sentida, del doctor Atanasio Hernández, figura inolvidable de nuestra sociedad y prestigioso profesor de la Universidad de la Habana.

Por su eterna memoria se dijo una misa, a las ocho de la mañana, en la Iglesia del Cristo, piadoso tributo de sus hijos.

Paz a sus restos.

LA SEÑORA DE JULIACHS.—En la festividad de ayer celebró su onomástico una dama de nuestra sociedad, muy joven y muy bella.

Nos referimos a Stenie de Castro, la señora del estimado amigo nuestro, Alberto Juliachs y Mon.

En horas de la tarde tuvo un recibo en la residencia de sus padres políticos, el señor Eradio Juliachs y señora Amada Mon, que resultó animadísimo y muy concurrido.

Muy numerosa la concurrencia.

Encabezaremos el concurso de señoras con la interesante dama María del Carmen Rivero de Castro, madre de la festejada.

Virginia Herrera de Hernández Ibáñez, Aleida Latour de Maciá, Rosa G. de Castro, María Luisa F. de Campanería, y la encantadora Berta Hoyo de Erro.

Sylvia Durañona de Morales.

Eva Loyola de Martín.

Luisa Cobián de Otalaurruchi, Rosita Perramón de Sainz, Estrella Ortiz de Ammran, Julita López de Abadín, Blanquita Mon de Braun, Angelita Valiente de Cabrera.

Martha Grabiel de Alvarez Romañach.

Ana María Herrera de Gaunaurd.

Eugenia Mon de Mariño, María Juliachs viuda de Martín, Esperanza Mon de Vivó, Hilda Ortega de Díaz, Margot Castro de Ortega, Felita G. de Pluma, Consuelo Baya de Pluma, y Nenita Cabrera de Valiente.

Completando la relación, la señora Amada Mon de Juliachs, que con sus hijas Stenie de Castro de Juliachs y la encantadora señorita Hilda Juliachs, compartió los honores de la casa.

Entre las señoritas: Loló de Cárdenas, Anita Cobián, Lydia, Mirta y Olga Braun, Juanita Cabrera, Hilda Aguilera, Martha Mon y Gladys de Castro, linda hermana de la festejada.

Angélica Cruz.

Mayita Campanería.

Máxima Pérez, Carlota Plumas, Teté Piñeyro, María Teresa Castro y Nena Jordán.

Fué servido un buffet, exquisito.

RECEPCION SUSPENDIDA.—El ministro de la Gran Bretaña, excelentísimo señor Herbert Adolphus Grant Watson, nos ruega publicar la suspensión de la fiesta que debía celebrarse hoy, en los salones de aquella Legación.

Esta recepción era en honor del crucero inglés «Ajax», cuya visita a la Habana estaba anunciada para el día de hoy.

Sépase así.

NOTA DE DUELO.—Anteayer, en esta capital, dejó de existir tras larga enfermedad, la señora Natalia Pinto, esposa del doctor Horacio Vallespinosa, director facultativo de la clínica del Centro de Dependientes.

La señora de Vallespinosa gozaba de grandes afectos entre sus numerosas amistades, por lo que su muerte ha causado verdadero pesar.

Junio MES DEL CLIENTE

Cada día nuevos alicientes...

Un pugilato sensacional: el público llenando "La Filosofía" y agotando los excelentes artículos apenas son presentados, y nosotros incorporando sin cesar nuevas y mejores mercancías a nuestra ya famosa venta "JUNIO, MES DEL CLIENTE".

Consecuencia lógica de pugna semejante es la sucesión contínua de agradables sorpresas en "La Filosofía". Hoy, por ejemplo, brindamos nuevos surtidos y nuevas rebajas en telas, carteras, abanicos, medias, ropa interior, etc.; y en camisas, corbatas, pañuelos y demás artículos de nuestros acreditados departamentos de caballeros y niños.

★※★

Las Charlas Femeninas
de HORTENSIA GELABERT
---media hora exclusiva de "La Filosofía"---

¿Quién no oye las deliciosas Charlas Femeninas de la genial Hortensia Gelabert? Para oirla, sintoniza la Habana entera, cada día, a las 2 p. m., la emisora de Autrán y la Cía. Westinghouse E. de Cuba, en 1030 kc.

Disertará esta tarde, a las dos, sobre los temas siguientes:

I Un loco gracioso. (Una visita al manicomio de Madrid.)
II Los matrimonios de los artistas.

Es un programa organizado por Propagandas Joffre, exclusivo para "La Filosofía", con motivo de su venta anual

"Junio, mes del cliente", una venta seria, una venta que entusiasma y satisface.

LA FILOSOFIA

PAULINA ESPINOSA DE MIEL. El pasado martes celebró su onomástico la distinguida señora Paulina Espinosa de Amiel, gentil esposa del señor Secretario de Gobernación, coronel Emiliano Amiel.

La señora de Amiel, que disfruta de grandes afectos en el seno de esta sociedad, pasó su día colmado de congratulaciones y de halagos.

Llegaron hasta ella flores preciosas procedentes de «El Clavel», el famoso y elegante jardín nacional de los hermanos Armand, en Maranao.

Llamaban la atención por su presentación exquisita como por su belleza y su frescura, estas flores de «El Clavel».

Un cesto de hortensias del Jefe del Ejército Constitucional, coronel Fulgencio Batista y señora.

Un hermoso cesto de gladiolos «Adonis» y gladiolos «Pureza», del Alcalde de la Habana, doctor Antonio Beruff Mendieta y señora.

Un lindo cesto de gladiolos «Adonis» del Secretario de Comercio, doctor Raúl Zárraga y señora.

Y un cesto de gladiolos «Capitolio» de José Benítez y señora.

Dame café "EL BOMBERO" y verás cuánto te quiero.
EL BOMBERO M-9076
GALIANO 120.—Tostadero de Café y Víveres Finos.

MUSICA Y MUSICOS

«Chopiniana»

Entre los números de la Fiesta de Danzas de Fernan Flor, Chopiniana será uno de los números de mayores encantos. Con la evocadora música de Chopin y en un escenario en penumbra que presenta un jardín misterioso las gráciles figuritas en albos trajes clásicos danzarán en una serie de combinaciones coreográficas que harán las delicias de los espectadores.

Tres valses han sido escogidos para solistas. El Vals Brillante op. 34 No. 1, tiene a Pupusa Camejo y Silvia Medina con un coro formado por Silvia Alvarez Buillas, Elsa Belaunde, Margarita de Céspedes, Enid Fernández, Mimí Suárez Rivas, Norma Todgehan, Josefina Varona, Leonor Viamontes, Gloria Vinuesa, Fabio la Villa y Esther Villa.

El Vals Op. 34 No. 2, está a cargo de Rosita Blanco Herrera y Gloria Naya con Magali Acosta, Alicia Beruff, Cedalia Castaños, Luz Goudie, Manuela Maseda Elsa Marce, Raquel Pazo, Tené Piedra, Grace Ulilvarri, Martha Urrutia, Raquel Vinuesa y Teresa Labarta.

Kiki Skirving, una de las mejores discípulas de Fernan Flor que se distingue por su distinción y gracia innatas en sus interpretaciones bailará el Vals Póstumo.

Todas vestirán de blanco y la escena será iluminada por luz cambiante en distintos colores.

La Orquesta «Habana» está encargada de los acompañamientos.

Angel Reyes

El notable violinista cubano Angel Reyes, Primer Premio del Conservatrio de París y uno de los triunfadores en el Concurso de Bruselas, se presentará al público habanero en un concierto único en el Auditorium en la mañana del domingo día 4. Un programa de sonatas y numeros escogidos en ecléctica combinación nos enseñará las relevantes cualidades de este joven artista que llegará a ser una gloria cubana y un nombre en el mundo de la música.

La entrada costará un peso la luneta y segundo Balcón 50 centavos.

Arminda Schutte

Arminda Schutte se presentará en su recital de despedida en la mañana del domingo día 11 de Julio en el teatro Nacional. Esta notable pianista se ausenta para pasar una temporda en New York y efectuar conciertos por radio y escenarios.

En su programa figuran unos números de Chopín, Tocatta y Fuga en re menor de Bach, Minuet de Pastor y Polonesa No. 2 de Liszt.

Las entradas, al precio de un peso, pueden separarse por el F-4456.

Dr. TOMAS YANES
Médico Oculista
Consultas diarias de 3 a 5
CALLE 23 y B (VEDADO) F-7181

NO LO PIENSE MAS
BANESE EN EL MAR
Con SOLO el recibo corriente y el carnet de socio de la
Policlínica Nacional Cubana
Centro La Bondad
acuda al Balneario CARNEADO (Vedado)
(Baños reservados)
del 1o. de Junio al 30 de Septiembre
Derecho a los baños con el recibo de inscripción

Combata el Estreñimiento CON
FRUCTINES-VICHY
DELICIOSOS BOMBONES LAXANTES PURGANTES Y DEPURATIVOS
NI TOXICOS NI DRASTICOS NI IRRITANTES.

ANEMIA-CLOROSIS
APROBACIÓN DE LA ACADEMIA DE MEDICINA DE PARIS
Pildoras y Jarabe
BLANCARD
DOSIS 2 á 6 Pildoras / 1 á 3 Cucharadas
DEBILIDADES-ESCRÓFULAS
EXIGIR EL PRODUCTO AUTENTICO FRANCES
EXIGIR EL PRODUCTO APROBADO por la ACADEMIA

M.E.C.D. 2016

ENCANTO LUNES GRAN GALA! RIVIERA
La mas espectacular producción que ha realizado WARNER
EL PRINCIPE y el MENDIGO
ERROL FLYNN
BILLY y BOBBY MAUCH y CLAUDE RAINS

Cartel del Día

POR LOS TEATROS:

PRINCIPAL: A-6737. A las 9 y 30: Chéfalo y su espectáculo.

MARTI: M-2724. «El proscripto», «El lirio dorado» y Los Niños Cantores de Viena y Los Niños Artistas de Cuba.

POR LOS CINES:

ENCANTO: M-6055. A todas horas: «Nobleza gitana», cartón, variedad y revista.

ALKAZAR: A-6869. A todas horas: «Escándalos de París», «Donde la mula tumbó a Jenaro» y episodio.

NACIONAL: A-6700. A todas horas: «Allá en el rancho grande», cartón y revista.

CAMPOAMOR: A-7054. A todas horas: «Ya tiene comisario el pueblo», «La cruzada heroica», cartón y variedad.

AUDITORIUM: F-4555. «Primavera» y «Oh, Marietta».

PAYRET: A-7157. «Melgarejo» y «El cañonero de Giles».

RIVIERA: F-2040. «Nobleza gitana» y «Huyendo del pasado».

TRIANON: F-2403. «Allá en el rancho grande» y «La historia se escribe de noche».

RADIO-CINE: M-1407. «Al servicio del Zar» y «Los temerarios del mar».

NEPTUNO: M-1515. «La llave nocturna» y «Travesía trágica».

ROXY: F0-3255. «Bajo tu hechizo» y «Optimista dinámico».

RIVOLI: F0-1130. «El amor de un extraño», «Sólo vivimos una vez» y episodio.

REINA: M-2272. «El día que me quieras» y «Melodías de arrabal».

RIALTO: M-1831. «Los temerarios del mar» y «Arco iris sobre el río».

LARA: M-2421. «El sultán maldito» y «Maniquíes de carne».

PRADO: M-4817. «El adivino» y «Abismos de sensualidad».

VERDUN: A-9206. «Ayúdame a vivir» y «Puerto nuevo».

ACTUALIDADES: M-5575. «La dicha» y «Al margen de la ley».

ESMERALDA: M-4080. «El día que me quieras» y «Orquídeas negras».

BOHEMIA: X-2300. «El día que me quieras» y «Cuesta abajo».

LIRA: M-4474. «El tango en Broadway» y «Cuesta abajo».

MAJESTIC: M-4477. «El conventillo de la paloma» y «La muchachada de a bordo».

FLORENCIA: U-6758. «La tentación de la modelo» y «Los últimos días de Pompeya».

OLIMPIC: F-6263. «Charlie Chan en la ópera» y «Espías del aire».

VEDADO: F-3128. «La muchachada de a bordo» y «Puerto nuevo».

MODERNO: X-1305. «La historia se escribe de noche» y «La esquina del pecado».

WILSON: U-5863. «El honor de un médico» y «Tres hombres casados».

MAXIM: U-7049. «Ayúdame a vivir» y «Don Quijote del Altillo».

INGLATERRA: M-5527. «El honor de un médico» y «Tres hombres casados».

CUBA: M-9796. «El día que me quieras» y «Cuesta abajo».

SALON ROJO: M-4794. «Luces de Buenos Aires» y «Orquídeas negras».

UNIVERSAL: (Egido y Monte). «El baúl macabro» y «Alias el Malo».

BELGICA: A-9128. «El tango en Broadway» y «Luces de Buenos Aires».

VIOLETA: M-3238. «Luces de Buenos Aires» y «Orquídeas negras».

ESCENARIO y PANTALLA

NACIONAL: «ALLA EN EL RANCHO GRANDE»

El cine hispanoamericano tiene que compensar su incipiencia calando hondo en lo típico. Sólo un mensaje genuino podrá ser disculpado, dentro y fuera, por sus limitaciones técnicas. Cuando el cine mexicano o el argentino han pretendido imitar los modelos de Hollywood, de París o de Londres, ha fracasado con el más triste de los fracasos: el de la ambición menguada y tributaria.

Lo que más importa en «Allá en el rancho grande», película que coloca a la cinematografía mexicana a una altura no alcanzada antes de ahora por el cine hispanoamericano, es lo que tiene de aliento puro y fragante de la tierra. Es un «film» con ciudadanía propia. Una película campera y sin retórica. Y al decir «sin retórica» no queremos aludir a su anécdota, en la que hay, sin duda, giros melodramáticos y sensibleros de muy dudoso gusto, sino al ambiente y a la técnica con que ha sido tratado. Ya sabemos que hay dos México: el genuino, que apenas había sido esbozado en la pantalla, y el de «doublé», harto conocido y sufrido a través de lo peor de la producción hollywoodense. A fuerza de ver **mexicanadas** en el cine, la misma pupila nativa se había habituado a ellas y de ahí que hasta ahora muy pocas películas mexicanas nos hubieran dado la sensación plena de lo vernáculo. En este «film» de Fernando de Fuentes—director y **montador** a un tiempo: signo evidente de que conoce a fondo el oficio cinematográfico—no hay nada «para la exportación». Y por lo mismo es el único que ha logrado una «exportación» de altura, llegando a exhibirse en Broadway, honor que no ha alcanzado ninguna película hablada en nuestro idioma—y obteniendo que la United Atists se interesara por él y obtuviese los derechos de distribución.

Vida ancha del rancho. Horizontes lejanos. Generosidad de la tierra secularmente trabajada. Promiscuidad de hombres y bestias en un paisaje paganamente bucólico. ¡El Rancho Grande y el Rancho Chico! En una atmósfera fragante y sana de cordialidad campesina, la noble, la estimuladora rivalidad de los hombres de una y otra heredad en la opulencia de las cosechas, en la gracia coplera, en la belleza de las muchachas o en el regateo de los potros con motivo de tal o cual festividad sonada. El Rancho Grande y el Rancho Chico: los dos polos entre los cuales se mueve una acción sencilla, corriente, candorosa.

Acaso están de más ciertas secuencias iniciales. Se ha insistido equivocadamente, con un afán innecesario de hacer «historia antigua», en la agonía de una pobre **comadre** y en su prolija puntualidad testamentaria. Pero a cambio de éstas y otras escenas que son resabios de la mala literatura que se ha hecho siempre por estos predios, hay cuadros de una tipicidad, de un sabor y de un interés cinematográfico notable. Vamos a citar sólo tres: el de la lidia de gallos, el torneo de coplas entre José Francisco y Martín y la ingenua apoteosis nupcial. En el de la lidia se ha explotado notablemente el rendimiento fotogénico de los cantores y sus guitarras. Hay, además, algunas caras en «close-up» seleccionadas con gran sentido «fílmico». En el cuadro de los «hugangos» está muy bien graduado el efecto dramático. Y en el final, se ha logrado una gracia candorosa de viñeta cómico-sentimental que es uno de los más señalados aciertos del «film».

En general toda la película está desarrollada con una técnica fluída y diáfana. Se ha procurado en todos los momentos huir de lo enfático. Nada está subrayado con exceso, si se exceptúa la escena «in articulo mortis» a que antes nos referimos. La fotografía, de buena calidad en casi todas las secuencias. Algunos exteriores son de una belleza elemental y fuerte.

Musicalmente la película está salpicada de agradables canciones mexicanas. La popular que le sirve de título tiene una socarrona malicia rústica en la letra, que la melodía subraya con mucha gracia. También tiene sabor genuino la titulada «Pajarito manzanero», que canta un trío de trovadores.

Tito Guizar, buen mozo y buen artista, es la figura más destacada del «film». Canta con afinación y garbo y hace su papel con simpática desenvoltura. Esther Fernández, la principal figura femenina, es discreta y tiene un buen palmito. El actor que hace de Florentino, cuyo nombre sentimos haber olvidado, realiza también una eficaz labor cómica. El mismo René Cardona, que últimamente nos «lucía» un poco afectado en sus interpretaciones, se comporta atinadamente en esta producción.

«Allá en el rancho grande» es ya algo más que una promesa dentro del cine hispanoamericano. Siguiendo las rutas de gentilidad que en ella se señalan, podrá comenzar nuestro cine a dar señales de universalidad.

Francisco ICHASO

N O T A S

HOY: «NOBLEZA GITANA» EN EL ENCANTO

Por su argumento, por su realización, por sus colores maravillosos, por su interpretación genial, «Nobleza Gitana», el exquisito romance fotografiado totalmente en el nuevo tecnicolor, es un éxito completo. Una gran personalidad hace su debut fílmico en la pantalla americana, la adorable francesita de personalidad fascinante y cautivadora, Annabella, con la colaboración de Henry Fonda y el famoso tenor Irlandés John Mc Cormack. La crítica mundial clasifica «Noblega Gitana», como la más bella producción filmada en colores. Completa el programa el graciosísimo cartón «Kiko burla la zorra», la preciosa variedad musical en colores «Himno al sol», y el Noticiario Fox Movietone. Los precios para hoy, 30 centavos de 3 y media a 6 y media, y 40 centavos después. Niños a todas horas, 20 centavos.

Todo el mundo ha estado leyendo recientemente, con intenso interés,

«NOBLEZA GITANA»

Colores naturales, resplandecientes, maravillosos, el más bello romance jamás filmado en tecnicolor, «Nobleza Gitana», donde hace su primera aparición en la pantalla americana la adorable francesita de personalidad clamorosa y fascinante Annabella, con la colaboración de Henry Fonda y el famoso tenor irlandés John McCormanck, «Nobleza Gitana», una lindísima película que usted siempre recordará con verdadero deleite, se estrena hoy en día de moda, en este elegante teatro, acompañada del impresionante y terrorífico drama de gangsters, titulado «Huyendo del pasado», con Rochelle Hudson, Robert Kent y Jack La Rue. Completa el programa la graciosísima comedia «El Químico», con Buster Keaton, el hilarante cartón «La Granja de Salud», y el Noticiario Universal. Los precios para hoy, 30 centavos por la tarde y 40 centavos por la noche. Niños, tarde y noche 20 centavos y tertulia 15 centavos.

Mañana, complaciendo innumerables peticiones, Irusta, Fugazot y Demare, en la chispeante comedia «Ya tiene comisario el pueblo», y la hermosa producción «Los dos pilletes».

El lunes, en día de gran gala, el espectáculo más soberbio jamás filmado en Hollywood, El príncipe y el mendigo», con Errol Flyn, los gemelos Billy y Bobby Mauch, Claude Rains, Henry Stephenson, Barton MacLane, Alen Hale y el más extraordinario conjunto de actores y extras que haya aparecido en película alguna, basada en la novela inmortal del famoso humorista Mark Twain.

El martes, Warner Baxter, June Lang y Gail Patrick, en «El cazador blanco».

HOY EN EL RIVIERA

Las noticias de la coronación del Rey Jorge VI. Vea la versión que nos ofrece Hollywood de otra coronación que fué aún más notable que ésta, pues en ella estuvieron a punto de coronar rey erróneamente a uno que no debía serlo. Warner, la compañía productora que tantos triunfos ha obtenido, presenta el lunes una de las producciones más espectacular jamás filmada, «El príncipe y el mendigo», basada en la novela inmortal del famoso humorista Mark Twain. Son máximos intérpretes de esta inolvidable obra de arte, Errol Flyn, el sensacional hallazgo de 1937, los gemelos Billy y Bobby Mauch, Claude Rains, Henry Stephenson, Barton McLane, Alan Hale y el más extraordinario conjunto de actores y extras que haya aparecido en película alguna.

Pronto, el exquisito romance «Cuando el amor nace», con Virginia Bruce, Kent Taylor y Jean Rogers.

HOY EN EL RIVIERA

Colores naturales, resplandecientes, maravillosos, el más bello romance jamás filmado en tecnicolor, «Nobleza Gitana», donde hace su primera aparición en la pantalla americana la adorable francesita de personalidad clamorosa y fascinante Annabella, con la colaboración de Henry Fonda y el famoso tenor irlandés John McCormanck, «Nobleza Gitana», una lindísima película que usted siempre recordará con verdadero deleite, se estrena hoy en día de moda, en este elegante teatro, acompañada del impresionante y terrorífico drama de gangsters, titulado «Huyendo del pasado», con Rochelle Hudson, Robert Kent y Jack La Rue. Completa el programa la graciosísima comedia «El Químico», con Buster Keaton, el hilarante cartón «La Granja de Salud», y el Noticiario Universal. Los precios para hoy, 30 centavos por la tarde y 40 centavos por la noche. Niños, tarde y noche 20 centavos y tertulia 15 centavos.

Mañana, complaciendo innumerables peticiones, Irusta, Fugazot y Demare, en la chispeante comedia «Ya tiene comisario el pueblo», y la hermosa producción «Los dos pilletes».

El lunes, en día de gran gala, el espectáculo más soberbio jamás filmado en Hollywood, El príncipe y el mendigo», con Errol Flyn, los gemelos Billy y Bobby Mauch, Claude Rains, Henry Stephenson, Barton MacLane, Alen Hale y el más extraordinario conjunto de actores y extras que haya aparecido en película alguna, basada en la novela inmortal del famoso humorista Mark Twain.

El martes, Warner Baxter, June Lang y Gail Patrick, en «El cazador blanco».

UN GIGANTESCO PROGRAMA EN EL ALKAZAR

Desafiando todos los convencionalismos sociales, Nicole Picot, (Kay Francis), la preciosa maniquí parisién jugó con el amor de un diplomático y se entregó a un estafador; su belleza era el tesoro más preciado de la ciudad más frívola, su corazón, la joya que había ido a parar a manos de un intrigante, su pudor era envidiado por las reinas, su belleza era la desesperación de las grandes damas, su elegancia el tópico de todas las conversaciones, sin embargo, ella llevaba la muerte en el alma. Vea a Kay Francis en su más glorioso triunfo en «Escándalos de París», con Ian Hunter y Claude Rains. Completa el programa la comedia de la Warner, «Donde la mula tumbó a Genaro», con Joan Blondell, Frank McHugh, Guy Kibbee y Allen Jenkins; el episodio número 5 de «Jim de las selvas», titulado «El puente del terror», y el Noticiario Fox Movietone. Los precios, 20 centavos, de una y media a seis y media y 30 centavos, después. Niños a todas horas, 15 centavos, y tertulia 10 centavos.

Lunes, Frank Lloyd, el genial compositor, quien nos dió «Bajo dos banderas», «Motín a bordo», y «Cabalgata», nos asombra ahora con La doncella de Salem», film de excepción, que interpretan brillantemente Claudette Colbert y Fred MacMurray. «La doncella de Salem», se exhibirá el lunes, martes y miércoles, con una película diferente cada día. El lunes, con «Daría mi vida», con Frances Drake y Tom Brown; el martes con «Regalo de boda», con Joan Bennett y Cary Grant, y el miércoles con «Mi esposa americana», con Frances Lederer y Ann Sothern.

TRIANON MAÑANA GRAN ESTRENO en CUBA!
LA PELICULA QUE la Paramount ha FILMADO PARA QUE VEAN MEDICOS, ENFERMERA, AUXILIARES, ESTUDIANTES Y TODOS los QUE TENGAN RELACION CON LA MEDICINA!!

NACIONAL: EXITO DE «ALLA EN EL RANCHO GRANDE»

«Allá en el Rancho Grande», se estrenó ayer en el teatro «Nacional» a teatro lleno, en todas sus exhibiciones de tarde y noche y, como habíamos predicho, el éxito fué extraordinario, siendo unánime el comentario de que era la mejor película latino americana que se había presentado en la Habana, honor que pertenece a sus distribuidores los Artistas Unidos, que también la distribuyen en los Estados Unidos con títulos en inglés.

Tito Guizar, el gallardo tenor y actor, tiene en el role del protagonista de «Allá en el Rancho Grande» múltiples oportunidades de lucimiento como cantante y como actor y se adueñó en seguida de las simpatías del público. Siendo también muy celebrados René Cardona y Esther Fernández, que tienen importante misión en esta película.

«Allá en el Rancho Grande», se exhibe hoy nuevamente a las 2:45, 5:20, 7:40 y 10:15 de la noche, exhibiéndose como extra en este programa, el estreno de «La Marcha del Tiempo Nro. 12», y los cartones «Don Donald», del Pato Donald y «Andante y Fuga Ligera», del celeberrimo «Popeye», además, las últimas noticias del mundo por mediación del noticiero Paramount.

Los precios para hoy al alcance de todos: 20 centavos durante el día y 30 centavos por la noche.

Moy pronto, con toda la rapidez conque pueda traerse, se exhibirá en el «Nacional», la película que reproduce round por round la pelea entre Joe Louis y el campeón destronado James Braddock. Pelea que es considerada como el encuentro más sangriento que se ha efectuado entre cuatro sogas de un ring.

¡ESOS HOMBRES!

EXITO DE IRUSTA, FUGAZOT Y DEMAREE EN EL CAMPOAMOR

La película perfecta para reirse, repleta de sátira y humorismo dinámico, capaz de matar a carcajadas al más malhumorado de los seres, he aquí «Ya tiene comisario el pueblo», la película que alegra hasta el infinito, y hace olvidar todas las penas.

«Ya tiene comisario el pueblo», tiene como principales intérpretes a los simpáticos «Chees Argentinos, ídolos del público de la Habana, Irusta, Fugazot y Demare, con la colaboración del más grandioso de los cómicos argentinos, Paquito Busto, las gentiles cantantes Aida Sportelli, Leonor Rinaldi y otras. «Ya tiene comisario el pueblo», es una película extra para divertir en grande a todo el mundo. Grandes y chicos. Varias canciones y tangos tenemos oportunidad de oir en esta producción, entre ellas «El Canto al Surco», «Esperanza», «Bajo el Alero», Esperanza de naide», y la ranchera «Matrero». Completa el programa el drama de la Grand National «La Cruzada Heroica», por Ian Keith y Tala Birell, el graciosísimo cartón en colores «Wittington», la interesante variedad «Vaudeville» y el Noticiario Universal. Los precios, como siempre, 20 centavos de una y media a seis y media y 30 centavos después. Niños a todas horas 15 centavos y tertulia 10 centavos.

El martes, dos extraordinarias producciones: Jeannette MacDonald y Nelson Eddy en «Primavera», una superproducción musical, con las voces de oro que deleitaron a todos los públicos del mundo en «¡Oh, Marieta!», y «Rose Marie». El otro «hit» es «Furia», con Sylvia Sidney y Spencer Tracy. La tragedia de un hombre humilde y bueno, en cuya alma sólo había amor hacia sus semejantes, y a quien la ley convierte en monstruo enemigo de todos, hasta de su propio amor.

MARTI: «LOS NIÑOS CANTORES DE VIENA» Y «LOS DE CUBA»

Hoy es un día grande en el radioescenario «Martí». En un mismo programa «Los Niños Cantores de Viena» y «Los Niños Artistas de Cuba». El show de las cinco y media se cubrirá con la preciosa revista «Muñequitos en Colores», actuando en ella además de Los Niños Artistas de Cuba, Los Niños Cantores de Viena, con un programa selecto, bajo la dirección del doctor Grubber. En el show de las 10 de la noche también se ofrecerá «Muñequitos en Colores», interpretada por la Compañía infantil del radioescenario Martí, integrada por más de 60 niños, bajo la dirección de Sarita Justiz, con evoluciones coreográficas de Arturo Rodríguez. Los coros están integrados por 25 lindas niñitas. Y los Niños Cantores de Viena ofrecerán «La Guerra Doméstica», de Schubert. Además las siguientes selecciones: «Canción de Cuna», de Mozart, «El Cazador», de Yudig, «Danubio Azul», de Strauss, la habanera «Tú», de Sánchez Fuentes y el doctor Grubber, en calidad de solista brindará «Swite de Vals», de Strauss. La función como de costumbre, comenzará a la una y media, exhibiendo dos soberbias producciones: «El Proscripto», y «El Lirio Dorado». «La Selva Africana», episodio 12, cartones, comedias y revistas completan el programa cinematográfico. Sólo 30 centavos vale la entrada antes de las seis y media y 40 centavos, después. Tertulia 10 centavos antes de las seis y media y 15 centavos, después. Niños 20 centavos a todas horas. Y no olvide que pasado mañana, a las cinco y media de la tarde, debutará el grandioso espectáculo revisteril «Tentaciones de Broadway», contratado directamente de New York. Preciosas mujeres, glorificación al desnudo, originalidad, grandes coros.

PRINCIPAL: ESTA NOCHE: CHEFALO. 60 CTS.

Hoy, jueves, sólo habrá una función en el Principal de la Comedia, donde actúa Chéfalo, el célebre creados de espectáculos de ilusión y de magia, acompañado de los simpáticos liliputienses Jeck y Aleck y de su «troupe» de activos colaboradores.

La tanda vermouth ha sido suspendida en los días de entresemana, cediendo a la discreta indicación del público. Y los precios populares se mantienen, en cambio, a base de 60 centavos la luneta, para la función nocturna, que dará comienzo a las nueve y media, como de costumbre.

Chéfalo, tan humilde como valioso, sigue trabajando en el Principal con el entusiasmo y la limpieza del primer día. Sus actos de ilusionismo y prestidigitación son, en opinión de los conocedores, más perfectos, más limpios, más originales y sorprendentes que cuanto hemos visto en los últimos quince años. Y el público que asiste a sus espectáculos ríe sus gracias, aplaude con entusiasmo sus sorpresas, se maravilla con sus portentos de ilusión y sale satisfecho y contento del teatro. Eso le basta a Chéfalo para sentirse satisfecho y contento él también.

El programa de hoy comprende muchos números originales de Chéfalo. Algunos de ellos parecen de realización tan imposible que, al verlos, el público se pregunta maravillado cómo puede ejecutarlos el gran prestimano e ilusionista.

Jeck y Aleck, los hombres más chiquitos del mundo, que miden 55 centímetros uno y 60 centímetros otro, aun cuando tienen 26 y 28 años de edad respectivamente, tomarán parte en todos los espectáculos de Chéfalo, dándoles animación y alegría.

¡Y la luneta apenas cuesta 60 centavos!

«TENTACIONES DE BROADWAY» LLEGA HOY A LA HABANA

Procedente de New York,—vía Miami—llega hoy a la Habana el magnífico conjunto revisteril «Tentaciones de Broadway», que tiene anunciado su debut para pasado mañana en el radioescenario «Martí».

«Tentaciones de Broadway», es un espectáculo grandioso en todos sentidos. En su elenco figuran un verdadero conjunto de grandes estrellas que causarán sensación. Son muchas las atracciones que ofrecerán y por eso existe verdadera espectación por verlo actuar.

Grandes coros integrados por preciosas mujeres, glorificación al desnudo, música espesa, recia y sensual, un espectáculo de ritmo moderno, decorados sintéticos modernistas, lujosa presentación, magníficas parejas de bailes, danzarinas estilizadas. No olvide que «Tentaciones de Broadway», debutará el próximo sábado a las cinco y media de la tarde, actuando también en los shows de 10 y 12 de la noche. No pierda el mejor espectáculo revisteril de la temporada.

RADIO CINE: ESTRENO DE «AL SERVICIO DEL ZAR»

Como se había anunciado, hoy presenta Radio-Cine, de Galiano y Neptuno, la gran producción francesa, plena de acción e interesantísima trama, por el conocido actor Pierre Richard Willm titulada «Al servicio del Zar», en la que sobresalen detalles de actualidad palpitante de la Rusia Soviética. Un drama de odios, intrigas, rencores, y bello romance de amor.

Además se exhibe «Los temerarios del aire», que interpretan Victor Mc Laglen y Preston Foster—un drama fascinante y conmovedor de la vida de esos pintorescos y anónimos héroes de la Marina americana. Completa el programa el acostumbrado noticiero, de asuntos mundiales.

Los precios, luneta y primer piso 30 centavos, antes de las seis y media y después de esa hora 40 centavos; los niños 20 centavos y la tertulia 10 centavos.

Para el lunes 28, un gran estreno, «Justos por pecadores», de Robert Montgomery.

El jueves primero, la mejor película hablada en español, «Esos hombres».

RADIO CINE: ESTRENO DE «AL SERVICIO DEL ZAR»

En estos momentos en que vuelve Rusia a atraer la atención mundial, con el eco de sus tragedias internas, que como un mal crónico, la agobian, resulta de palpitante actualidad el estreno de la gran película titulada «Al Servicio del Zar», que Selecciones Capitolio, presenta hoy jueves en el espacioso y confortable teatro de Galiano y Neptuno, Radio-Cine.

«Al servicio del Zar», es un drama del año 1900, que Pierre Billon, el famoso metteur en scene, ha llevado a la pantalla, después de haberse documentado concienzudamente para reproducir con toda justeza de ambiente y hechos, tratando de eludir en lo posible, lo truculento de la tragedia para producir un espectáculo que emociona y entretiene al mismo tiempo, presentándonos la parte más agradable de Rusia.

En la interpretación de «Al servicio del Zar», se distinguen «Pierre Richard Willm, (oficial de la Embajada), Vera Korene (espía al servicio de los terroristas), Roger Karl, (el Gran Duque Pedro) y Suzy Prim (amante del Gran Duque).

Sabemos y así lo afirmamos, que «Al servicio del Zar», es una de las mejores películas del año, y el público inteligente habanero, podrá comprobar que el éxito alcanzado por este «film» y sus protagonistas en las grandes capitales europeas y americanas, es justificado.

Una de las preciosas «chicas» de «Tentaciones de Broadway», que llegan hoy para debutar el sábado en el «Martí».

GACETILLAS

AUDITORIUM: «PRIMAVERA» Y «OH... MARIETTA»

Muy concurrido se verá hoy este elegante teatro, al presentar, en un sólo programa, las preciosas películas musicales: «Primavera» y «¡Oh... Marietta», como homenaje a los favoritos cantantes-estrellas, Jeanette McDonald y Nelson Eddy. La función comienza, como todos los jueves, a la 1:30 con una matinée extraordinaria, en la que además de «Primavera» y «¡Oh... Marietta!», se exhiben un cartón en colores y Revista. En las tandas preferentes de 5:15 y 9:45: «Primavera». En el turno de las 8:30: «¡Oh Marietta!». Precios: Luneta, tarde 30 centavos. Noche 40 centavos. Niños 20 centavos. Tertulia 10 centavos.

Mañana: A las 5:15 y 9:45: la encantadora pareja que forman William Powell y Myrna Loy, secundados por Elissa Landi, James Stewart, Joseph Calleia y Jessie Ralph en la sensacional e interesante super-producción: «Genio y figura», continuación de la célebre película «La Cena de los Acusados» y a las 4:00 y 8:30: «Tres Desalmados», versión cinematográfica de la famosa novela de Peter B. Kyne, interpretada por Chester Morris, Irene Hervey y Lewis Stone. El domingo desde la 1: «Genio y figura» y «Tres desalmados». El lunes: El gran tenor mexicano: «Tito Guizar» en la preciosa joya de los Artistas Unidos: «Allá en el Rancho Grande», la única película hablada en español, que ha sido exhibida en New York, con títulos en inglés.

TRIANON: «ALLA EN EL RANCHO GRANDE»

Muy pocas son las películas que conquistan a todos cuantos la ven; pero cuando ésto sucede, bien se puede exclamar con todo aplomo, que el cine constituye uno de los medios más amplios y perfectos para la expresión del arte. «Allá en el Rancho Grande», la que ocupa las carteleras de hoy del «Trianón», es una de esas películas extraordinarias que causan ese efecto. En ella debuta y triunfa rotundamente, el joven y apuesto tenor mexicano de dulce y melodiosa voz, Tito Guizar, caracterizando al personaje central de la obra, el del «charro» José Francisco, secundado por la bellísima actriz Esther Fernández, René Cardona y el simpatiquísimo Carlos López. Uno de los grandes éxitos de «Allá en el Rancho Grande», son sus preciosas canciones, de música pegajosa y que ejecutadas por la maravillosa voz de Tito Guizar, son verdaderos deleites para el oído. Vea en nuestras tandas elegantes de 5:15 y 9:45, «Allá en el Rancho Grande». Y para los turnos de 4:00 y 8:30: «La historia se escribe de noche» de Charles Boyer y Jean Arthur. Precios: Luneta mayores 30 centavos. Niños 20 centavos. Tertulia mayores 15 centavos. Niños 10 centavos.

Mañana: Un gran estreno en Cuba: A las 5:15 y 9:45: Paramount presenta a Bárbara Stanwyck y Joel McCrea en la magnífica super-producción: «Esclavos del Honor», (Internes Can-t Take Money) el film ofrecido como sincero tributo a la clase médica; su reputación, puesta a prueba de muerte; el sensacional romance que se desarrolla a través de sus interesantes escenas; y a las 4:00 y 8:30 otro estreno: «Fugitiva a bordo» de Shirley Ross y Robert Cummings.

PAYRET HOY
ESTRENO en CUBA de la NUEVA CREACION ARGENTINA
MELGAREJO
con FLORENCIO PARRAVICINI y MECHA ORTIZ
Un canto de amor y dolor
hasta las 6½ 20 Despues 30

PAYRET: «MELGAREJO» Y «EL CAÑONERO DE GILES»

Día de gran risa. Dos películas de las más graciosas que han desfilado por la pantalla gigante de «Payret». Desde las dos de la tarde empieza con la revista semanal de asuntos diales. El gracioso cartón: «La gran vida». «Afa» presenta el estreno de «Melgarejo» la segunda super-producción que interpreta Parravicini, que tanto éxito obtuvo en «Qué tiempos aquéllos» Ahora en «Melgarejo», realiza su mejor creación haciendo reir durante 80 minutos.

Hoy con «Melgarejo» se exhibe la super-comedia del gran cómico Luis Sandrini, titulada: El cañonero de giles» otra hora y media de risa.

Los precios son: 20 centavos hasta las 6 y 30 y 30 centavos después. Niños 15 centavos. Tertulia 10 centavos.

Mañana: Este mismo programa.

El martes: «Hogueras en la noche» por Carmen Rodríguez. Una producción española.

NEPTUNO: el SABADO: Grace Moore en «PRELUDIO DE AMOR»

Hoy se exhibe por última vez la impresionante producción: «La llave nocturna», con Boris Karloff (Frakeinstein), Jean Rogers, Warren Hull y Alan Baxter. Completa el programa la excitante producción: «Travesía Trágica», con James Dunn, Jean Rogers y Andy Devine y el Noticiario Fox Movietone. Los precios: 15 centavos de 2 y media a 6 y media y 20 centavos después. Niños a todas horas 10 centavos.

Mañana: Warner Oland y Boris Karloff en «Charlie Chan en la Opera» y Brian Donlevy, Peter Lorre, Helen Wood y Ralph Morgan, en «Espías del Aire».

El sábado y domingo, la excelsa diva Grace Moore, en su más glorioso triunfo en «Preludio de amor», con Cary Grant y Luis Albertini y la film de gran acción y emoción titulada: «Una milonaria Pobre» con Mary Astor.

El lunes, un programa de la R. K. O. Radio, con Los temerarios del mar» y «Arco iris sobre el Río».

ROXY: «BAJO TU HECHIZO»

Un magnífico estreno presenta hoy el elegante «Cinema Roxy», del Reparto Almendares. Bajo tu hechizo», un romance avasallador repleto de bellas melodías en que Lawrence Tibbet, cantando tres bellísimas canciones hace de esta película una de las más extraordinarias de esta temporada. Con un reparto excelente y con una comicidad insuperable debido a la brillante actuación de Gregory Ratoff y Arthur Treacher; con la encantadora Wendy Barrie, dándonos la nota cómico-romántica: «Bajo tu hechizo» ha merecido la unánime aprobación del público y la crítica. Alegría, romance, canciones preciosas y comedia, todo esto reunido en el más original y sugestivo argumento hacen de esta notable producción un verdadero triunfo. Completa el programa una revista Fox Movietone, la graciosa comedia: «La perfecta modelo», y la interesantísima cinta de Helen Wood y Glenda Farrel, «Optimista dinámico».

Precios: 15 centavos luneta por la tarde, 20 centavos por la noche. Niños y tertulia familiar 10 centavos a todas horas.

Mañana: Merle Oberon y John Garrick en la impresionante cinta, «Prófugo de la isla de la muerte» y estreno de la divertida producción española: «Amor en maniobras», por la bellísima Charito Leonia y Castel Rodrigo.

VEASE más GACETILLAS en la página DIEZ

HOY HOY
CAMPOAMOR
IRUSTA FUGAZOT DEMARE
en
YA TIENE COMISARIO el PUEBLO
20 15 10 30

PAYRET MARTES 29 ESTRENO
HOGUERAS en la NOCHE
La ULTIMA SUPERPRODUCCION ESPAÑOLA

Teatro NACIONAL HOY 20 y 30¢
ALLA EN EL RANCHO GRANDE
EL MAYOR EXITO de la TEMPORADA! por TITO GUIZAR

M.E.C.D. 2016

Con SOPORTE como la muestra EN RUSIA, NEGRO Y CARMELITA
Anchos A. B. C. D.
The Kimbo Shoe
$12 al interior 30 ¢
Donde pisa un elegante deja las huellas del 'KIMBO'
Peletería LA BOMBA
MANZANA DE GOMEZ TELEFONO A.9515

ESCRIBE... instantáneamente
...el platino de la plumilla FEATHERTOUCH se hace cargo de esto.
La GARANTIA LIFETIME*—Equilibrio perfecto—Transparen's permanente—Escritura a dos caras—Llenador instantáneo, de triple acción—y amplia capacidad para la tinta son otras seis ventajas que imprimen a la SHEAFFER'S el sello de distinción y superioridad.
En cinco hermosos colores, con llenador de pistón o de palanca, los dos de construcción sencillísima y fácil manejo.
*Sujeto a un pequeño cargo de servicio de por derechos, portes, seguros y manejo únicamente.
EN LOS MEJORES ESTABLECIMIENTOS
El Punto Blanco identifica la LIFETIME
MANGO TRANSPARENTE
Skrip RINDE MÁS, NO FORMA SEDIMENTO
Distribuidores: CALARCO, HENDERSON, Co. Est. Terminal. —Telf. M-7637
Solamente SHEAFFER'S reunen estas 7 ventajas
FORT MADISON, IOWA, E. U. A.

Las tripulaciones del Patria y Yara realizan maniobras

Utilizaron los cañones en las prácticas, acamparon en Lomas de Tarafa y Bujardo

El cañonero «Yara» se unió en Nuevitas a la expedición mixta que bajo el mando del teniente coronel Jesús Gómez Casas, Inspector General de la Marina de Guerra, realiza alrededor de la isla un viaje que sirva de estudios y práctica a los guardias marinas y oficiales alumnos de la Escuela de Aplicación.

Se ejecutó un desembarco en el que tomaron parte los guardias marinas, oficiales alumnos, la oficialidad del «Patria» y del «Yara», las dotaciones de ambas unidades y una compañía de Infantería de Marina, utilizándose las distintas piezas de artillería llevadas al efecto.

Seguidamente desfilaron hacia las Lomas de Tarafa y Bufardo donde acamparon, instalando tiendas de campaña y una estación de radio para comunicarse con el Estado Mayor. El público premió con una ovación la disciplina demostrada por las fuerzas en estas maniobras.

El buque-escuela «Patria» siguió viaje ayer.

Felicita el comandante Timberlake al Jefe de la Marina

El comandante Timberlake, attaché militar a la Embajada de los Estados Unidos, ha enviado al coronel Angel A. González, Jefe de la Marina de Guerra, una comunicación oficial felicitándolo por el progreso que ha observado en sus visitas a las Escuelas Navales del Mariel, al Distrito Naval «Sgto. Miguel A. Hernández», al Castillo de la Punta y al Distrito de Santiago de Cuba. Le significa que la apariencia moral del personal de la Marina, tanto de oficiales como de clases y alistados, es buena. Esta felicitación ha sido circulada a todas las unidades de la Marina.

AUTOS DE PROCESAMIENTO

Jesús Mejido, fué procesado ayer por el Juez de Instrucción de la Sección Cuarta, en la causa que se le instruye por un delito de falsedad, señalándole 300 pesos de fianza para que pueda gozar de libertad provisional. También dicha autoridad judicial dictó auto contra Ibrahim Valdés Cañeiro, con fianza de 300 pesos por haber arrollado, lesionándolo de gravedad, a un menor, en la esquina de Neptuno y Hospital.

AGUA PLUTO
RECOMENDADA Y USADA POR MAS DE 50,000 MEDICOS CONTRA LOS ESTREÑIMIENTOS
ALIVIO EN 1 HORA

Todo el que come demasiado y abusa de los vinos generosos, almacena un exceso de ácido úrico y está condenado á sufrir de reumatismos, de gota, de cálculos, o piedras en los riñones, en la vejiga ó en el higado; de jaquecas y condenado también á la hipertensión arterial, á la parálisis, á la congestión. Su higado se halla maltratado; y él mismo se vuelve obésico y la grasa invade ó los músculos, al abdomen y á las paredes del corazón, el que no tarda en cansarse.
El Urodonal le preservará á Ud. de las funestas consecuencias de los excesos en las comidas porque efectuará en su organismo una verdadera sangria úrica. Permite evitar la auto-intoxicación, la gota, la obesidad, la uricemia, el diábetes, la plétora, el asma. Desintoxica y rejuvenece
URODONAL
Etb^ts Chatelain, (21 Gr^ds Premios), proveedores de los Hospitales de Paris. De venta en todas las farmacias.
Es un producto CHATELAIN LA MARCA DE CONFIANZA

FUE UN EXITO EL CONCIERTO DEL CONSERVATORIO «LA MILAGROSA»

Triunfa el maestro José Valls nuevamente.

Con gran esplendor se llevó a cabo el pasado sábado el concierto que tenía anunciado el Conservatorio «La Milagrosa», que dirigen el maestro José Valls y su señora, Margarita Pérez de Valls. La sala «Valls» lucía esa noche brillantísima adornada con la enseña nacional y además por preciosas arecas y flores del jardín «Milagros» que una vez más ha demostrado su exquisito arte en esta materia floral. Inicióse el acto bajo la presidencia del doctor Carlos Manuel de Céspedes, expresidente de la República, quien tenía a sus lados a Rafael Marquina, escritor, al doctor Carlos Mendiola, maestros Gaspar Agüero y Emilio Reinoso, el recitador Joaquín Riera y los directores del Conservatorio, maestros Valls.

El programa se desarrolló con el siguiente orden:

Melodía, R. Friml, Luisa Simó.

Meditación, de Chaminade, Olga Simó.

Números de guitarra, Juan A. Mercadal.

Mazurka de Salón, E. Ketterer. Héctor Pérez Navarro.

Nocturno No. 2. Chopin. Luisa Agüero.

Recitaciones, Mercedita Fagin.

Vals No. 2, op 34, Chopin. Carmen Carrión.

Charla, Rafael Marquina.

Vals No. 1. Ope 18. Chopin. Amparo Carrión.

Balada, Debussy, América Fernández Varela.

Números de guitarra, Juan A. Mercadal.

Recitaciones, Joaquín Riera.

Reparto de Medallas y Diplomas.

Fantasía «Rigoletto». Liszt. Aida Hermida.

Rapsodia Húngara No. 12. Liszt. Rosa Malet.

Joaquín Riera, el gran recitador, obtuvo un sucess, recitando lo mejor de su repertorio.

Se lucieron extraordinariamente después de haber tomado la palabra don Rafael Marquina (escritor) que fué muy aplaudido, los niños Juan Mercadal, guitarrista y la niña Mercedita Fagin, que lograron atraer la atención del numeroso público que llenaba el Conservatorio por la precocidad demostrada en sus distintas actuaciones. Juan Mercadal, ejecutó, entre otras, las siguientes obras, Romanza de Mefistófeles de Boito, Berceuse de Schumann una Danza India de Severino López y la gran Jota de Tárraga, siendo muy felicitado. Acto seguido se repartieron las medallas y diplomas a las alumnas y profesoras que tomaron parte en el concurso llevado a cabo en este centro el año pasado, siendo triunfadoras las señoritas Rosita Malet, Aida Hermida, Antonia María Murguía, América Fernández, María Teresa Alavedra Amparo Carrión, Luisa Agüero, Carmen Carrión, Olga Simó, Luisa Simó y Héctor Pérez, siendo muy aplaudidos, recibiendo de manos el doctor Céspedes dichas calificaciones y premios, quien después de las brillantes ejecuciones por las agraciadas, les dirigió la palabra para felicitarlas e instarles a que siguieran laborando como hasta ahora por el engrandecimiento cultural de la Patria, como lo había hecho hasta ahora durante tantos años su ilustre profesor, el maestro José Valls, terminando el acto brillantemente.

TRECE OPERACIONES SE EFECTUARON AYER EN EL HOSP. CALIXTO GARCIA

Director: Dr. M. Costales Latatú.

Cirujano de Guardia: doctor Pedro Pablo Nobo.

Médicos de guardia: doctores Miyares y Solís.

Ingresos: Manuel García; Manuel Martínez; Simón Hernández; Ramón Orta; Dolores Benjardín; Manuel Díaz; Guillermo Morales; Benigna Guedes; Gregoria Pérez; Adia Ponce; Teresa Hernández; Calia Veitia; Raimundo Pluma; Carmen Lago; Aurelia López; Flora Hernández; Mateo Abraham; Ventura Berlié; Prudencio Pérez; Felipe Jiménez; Consuelo Pontigo; Edelmira Valdés; Antonio Hernández; Piedad Villamil; Teresa Alvarez; Lidia Amado; Mercedes Pérez; Agustín Gutiérrez; Gabriel Homas; Delia Reyes; Lorenzo Paso; José Aparicio; Antonio Lamas; Rogelio López; José Gregorio; Silvino Rodríguez; Julia Pérera; Georgina Linares; Olvido Suárez; Leopoldo Aldama; Pedro Rocido; Enrique Escalona; Amparo Trespalacios; Francisco Martí; José Brito; Rafael Silva; Carmen Hernández; Trinidad Tejeiro; Salvador García; Samuel Hechevarría; María Cuesta; José Mastellore.

Total: 52 ingresos.

Altas: Juan López; Diego Herrera; Merredes Ríos; Asunción Arrechea; Juan García; Eduardo Ales; Miguel Acosta; Antonio Baeza; Ramón Coro; Calixto Dueñas; Francisco Capote; Juan Núñez; Esperanza Escobar; Ignacio Pérez; Leonardo García; Bartolomé Jarro; Celestino Menas; Agustín Molina; Alberto Rodríguez; Marcalino Ramírez; Juan Vasallo; Francisco Pozo; Antonio Alfaro; Pastor Pedroso; Rafael Ramos; Silverio Tellez; Angela Esquivel; Zoila Guillén; Pastora Milián; Manuel Salabarría; Estela Blasco; Zenaida Zamora; Clotilde Zamora; Julia González; Iluminada Rodríguez; Ramona Rouco; Dolores Pérez; Basilia León; Basilio García; Juan A. Hernández; Emilio Hernández; José Travieso; Ramón Díaz; José M. Ramírez; Néstor Ruiz; Salvador Suárez; Francisco Sierra; Brígida Martínez; Francisco Gómez; Jus Pérez; Gabriel Omar; Martín Miquel; Octavio García; Andrés de Castro; Mito Jarrín; Eduvigis Padrón; Florinda Castillo; Andrea Ledesma; Claudiosa guel Hernández; Rafael Rañón; Rufillo Gutiérrez; Elena Reyes; Estela Fresneda; Pastora Padrón; María Fernández.

Total: 74 altas.

Operaciones:

Manuel Vázquez, Lobectomía frontal izquierda, doctor Ramírez Corría.

Cruz García, Apendicectomía, doctor Guerra.

Carmen Conesa; apendicectomía, doctor Guerra.

Rosa Carruldes, Apendicectomía, Dr. Guerra.

Ramona Hernández, Colecistectomía, doctor Presno.

Rogelia Ganciarena, Laparatomía, doctor Machín.

Onelia Concepción, Curetaje, doctor H. Páez.

Acela Cabrera, reducción del fémur, doctor Martínez Páez.

Rosa Carrillo, Apendicectomía, doctor Guerra.

Mirta Rodríguez, apendicectomía, doctor Guerra.

Luisa Alvarez, Anquilosis pierna, doctor Tarafa.

Liborio Castillo, Reducción cruenta, doctor Tarafa.

Julia Dueñas, Apendicectomía, Dr. Moros.

Total: 13 operaciones.
Laboratorio 286.
Radiografías: 36.
Fluoroscopias: 17.

SANTOS DE JUNIO
RECUERDE QUE PASADAS LAS FECHAS GLORIOSAS DE SAN ANTONIO Y SAN LUIS, AUN QUEDAN TRES DIAS DE EXTRAORDINARIA IMPORTANCIA EN EL SANTORAL DEL MES.
JUEVES 24
SAN JUAN BAUTISTA
VIERNES 25
SAN GUILLERMO
MARTES 29
SAN PEDRO Y SAN PABLO
Todos nuestros departamentos le ofrecen un enorme surtido de "regalos" de buen gusto especialmente seleccionados para estas oportunidades y RECUERDE que jamás se presentó mejor ocasión para regalar adecuada y económicamente porque nuestra
GRAN VENTA DE JUNIO
que estamos celebrando, pone a su alcance, por un costo especialmente reducido, cualquier artículo de primera calidad.
APROVECHE para hacer el mejor regalo por el mejor precio posible.
LOS PRECIOS FIJOS
OLIMA AGUILA ESTRELLA

CRONICA HABANERA

EN LOS QUINCE

Llegan, con la fecha de hoy, los suspirados quince años para una señorita muy bonita y muy graciosa, que figura en la última promoción.

Nos referimos a Otilia Cacheiro y Fernández, hija adorable y adorada del acaudalado banquero Adolfo Cacheiro, y de su gentil esposa Josefina Fernández.

La señorita Cacheiro celebrará tan fausto acontecimiento con una espléndida fiesta en su residencia del Paseo del Prado.

Fiesta de cinco a diez p. m., que resultará animadísima.

EN HONOR DE CRISTO POBRE. Mañana, viernes, se celebrará el segundo ejercicio del novenario a Cristo Pobre, que con tanta solemnidad viene teniendo lugar en la capilla del Arzobispado.

La devoción por el milagroso santo, que aumenta por días entre los habaneros, hace que estos cultos revistan cada vez mayor brillantez y solemnidad.

El acto de mañana congregará innumerables feligreses.

DEL CASINO DE LA PLAYA— Noche de gala la de hoy en el Casino de la Playa, el siempre elegante y favorecido centro de recreo.

Con tal motivo se verá aquel precioso salón colmado de «parties» selectos y distinguidos.

El show, que dicho sea de paso, es el mejor y más completo que se ha presentado en Cuba, hará las delicias de la concurrencia, como de costumbre dos veces en la noche.

Tomarán parte en él, la famosa bailarina de tap Miss Edith Mann, el aplaudido trío Kay-Katya-Kay y The Archer Sisters.

El baile estará a cargo de la Orquesta Casino de la Playa y del Conjunto del Ritmo de Armando Valdespí.

Para reservar mesas puede llamarse al teléfono FO-7165 al señor Casamiquela, el caballeroso «maitre».

Y el precio del cubierto para la comida sirviéndose un suculento menú, es de tres pesos.

Una noche magnífica será la de hoy.

LA BODA DE ESTA TARDE. — Para las cuatro de la tarde de hoy, en la Parroquia del Carmen, está señalada la boda de la encantadora y bella señorita Nena Rodríguez y el caballero joven Miguel Queralt.

El señor Abelardo Queralt y la estimada dama Alejandrina Gómez Nieto de Rodríguez serán los padrinos.

«El Fénix», el jardín del gran mundo, decano de los grandes jardines habaneros, ha recibido la encomienda del ramo nupcial que será un modelo de exquisita belleza y originalidad.

ONOMASTICO

Hoy está de días y nos complacemos en saludarla, la doctora Juana María Reta, Subdirectora del Dispensario Tamayo, donde desarrolla una eficiente labor.

La doctora Reta, por sus conocimientos y sus magníficas aptitudes, desempeña este cargo con gran brillantez.

Felicidades.

Las formidables rebajas de JUNIO
¡Ofertas Sensacionales!
¡PRECIOS JAMAS VISTOS!
SEDAS ESTAMPADAS Y EN COLORES
SEDAS FRIAS, Estampadas, Francesas, en 200 diseños a escoger. CORTES DE 4 VARAS......... 1.55
GEORGETTE CHIFFON FRANCES, Estampados, que valen 70 cts. vara. CORTES DE 4 VARAS......... 1.98
CRASH DE SEDA, Estampados, que valen 70 cts. vara. CORTES DE 3½ VARAS...... 1.55
CREPE DE SEDA y Seda Fría, en todos colores, que vale 40 cts. vara. CORTES DE 4 VARAS......... 1.19
GEORGETTE ROMANO Francés, en 40 colores de moda, que vale 60 cts. vara. CORTES DE 4 VARAS......... 1.78
CARTERAS Y MEDIAS PARA SEÑORAS
1 PAR MEDIAS de seda en Chiffón en todos colores de moda a 0.40
CARTERAS DE PIEL, Sintética, en Blanco y en colores de moda, a 50 cts. y 0.30
FAJAS Y ROPA INTERIOR FEMENINA
1 FAJA DE CUTI de hilo, de 14 pulgadas, que vale 90 cts. a 0.58
1 CAMISA DE NOCHE en Opal Suizo, con finos encajes, todas las tallas, vale 1.00, por 0.63
1 REFAJO DE SEDA, con finísimos encajes de 75 cts Rebajados a 0.52
RETAZOS de seda y algodón
Acuda Ud. temprano, haga su cuidadosa selección, estire su dinero hasta donde quiera, que le aseguramos que hay VERDADEROS CORTES DE VESTIDOS a precios mucho menos que en fábrica, e infinidad de ellos:
A LA MITAD DE SU VALOR
VESTIDOS AMERICANOS
Todos los Sábados recibimos nuevos e interesantes modelos de vestidos americanos
PRECIOS LOS MAS BAJOS DE LA HABANA
LA NUEVA ISLA
LA CASA DE MEJORES ARTICULOS Y MAS BAJOS PRECIOS
MONTE Y SUAREZ — TEL: A-6893

NOS VISITA EL CAPITAN HARRY HARGINS

El Capitán Harry Hargins, de la Facultad de la Academia Militar «Riverside» de Gainesville y Hollywood, Florida, llegó recientemente a nuestra capital con el fin de pasar aquí los meses de verano, acompañado de su distinguida esposa y sus dos hijos Harry y Joe.

Nos informa tan prestigioso visitante que en la actualidad cursa sus estudios en aquel plantel un grupo de más de 25 cubanos, entre los que se hallan: Richard Couvillon, James Fenton, Rafael, Gustavo y Francisco Armada, W. J. Miller, Leonard B. Fox, Thomas Ervin y Francisco Fernández Grau.

Son las intenciones del Capitán Harry traer a la Habana el alumnado completo de su importante Academia, compuesto por más de 650 estudiantes. Ya el año pasado trajo a unos 200 cadetes, quienes quedaron tan complacidos por el viaje que en lo sucesivo se efectuará como una excursión anual.

ACUSADOS DE HURTO

Melchor Rodríguez Cancela, dueño y vecino de la pollería sita en Lagunas 39, denunció en la Cuarta Estación, que en su establecimiento se presentaron tres individuos que solo conoce por el alia «El Guajiro», «Chocolate» y «Bosambo», y mientras uno le daba conversación los otros le sustrajeron del bolsillo del pantalón 2 pesos en billetes, dándose a la fuga.

OFTAL GOTAS BOSQUE
FORMULA
Sulfato de zinc 0.03
Adrenalina, solucion al milesimo 2.00
Solucion de Oxicianuro de Hidrargirio al 1 por 5,000 .... 25.00
Precioso remedio como antiseptico, astringente, descongestivo y vaso constrictor aplicable a distintas afecciones de los ojos: irritacion, inflamacion de los parpados, conjuntivitis, pequeñas lesiones de la cornea, contra los daños de la luz intensa, etc. etc.
Una o dos gotas usadas tres veces al dia salvo otra indicacion medica, le libraran de estas molestias de la vista.
LABORATORIO DEL DR. BOSQUE
TEJADILLO 36 HABANA.

CASINO DE LA PLAYA
PLAYA DE MARIANAO
El más bello y elegante de las Américas
SHOW:
KAY, KATYA & KAY
del Radio City.
EDITH MANN,
del Rainbow Room.
ARCHER SISTER,
bailes estilizados
ORQUESTAS: Casino de la Playa y Armando Valdespí
Diner de Luxe: $3.00
Teléfonos: FO-7165 FO-7675
RULETA, BACCARAT,
Abierto desde las 3 de la tarde

MUEBLES DE ARTE MODERNO
ESTILOS VENECIANO, LUIS XV Y XVI, IMPERIO, CHIPENDEL, RENACIMIENTO ITALIANO Y ESPAÑOL, ETC. LOS CONSTRUIMOS EN NUESTROS TALLERES
NUESTROS PRECIOS SON SIEMPRE MODICOS
"EL SIGLO"
Muebles de Arte y Calidad de VICENTE L. DE ARECHAGA
Escultor y Dibujante
Exposición y talleres: MANRIQUE 189. Teléfono A-6135

INSTITUTO OFTALMICO NACIONAL
CLINICA DE OJOS
DR. ENRIQUE CUELLAR DEL RIO
DIRECTOR OCULISTA
Consultas 9 a.m. a 7 p.m. REINA No. 83. Teléfono M-7766

¡Ya llegó el verano!
Compre ahora su REFRIGERADOR ELECTRICO
VISITE HOY LA EXPOSICION DEL TEATRO NACIONAL

M.E.C.D. 2016

GACETILLAS

RIVOLI: «EL AMOR DE UN EXTRAÑO»

Hoy jueves, para sus tandas de 4 y 30 y 8:30 anuncia el popular y simpático cine «Rivoli» de 4 y 5ta., en el reparto «La Sierra», (FO-1130) un interesante y atractivo programa. Se proyectarán en ambas tandas el episodio 13 de la formidable serie de «Roldán el Temerario» que protagoniza el gran actor-atleta Buster Crabbe, la bonita producción con argumento interesantísimo y original titulada «Sólo vivimos una vez» y que interpretan Henry Fonda y la bellísima estrella Sylvia Sidney, completándose el programa con una maravillosa producción, algo fuera de lo vulgar, se trata de la película recientemente estrenada en Cuba con grandioso éxito titulada: «El amor de un extraño» que protagoniza la genial Ann Harding. Para estas tandas regirán los precios de costumbre: 15 centavos por la tarde y 20 centavos por la noche; los niños siempre 10 centavos.

Mañana: Una variedad musical, la estupenda producción: «El escuadrón del diablo» que protagonizan Richard Dix y Karen Morley y «Escuela de Secretarias» por la simpática Jean Arthur y el apuesto galan George Brent.

El sábado, formidable programa: «Ritmo loco» la incomparable cinta musical en que aparecen la inimitable pareja Ginger Rogers y Fred Astaire y la super-joya: «Miguel Strogoff».

REINA: «EL DIA QUE ME QUIERAS»

El programa que anuncian las carteleras del super cine «Reina», sito en Reina y Rayo, teléfono M2212 es un homenaje al nunca olvidado Carlos Gardel, se proyectarán dos de sus mejores películas que de nuevo ha de deleitarnos con su voz, el hombre que cantaba con el alma, no deje de asistir a este homenaje. La función dará comienzo a las dos con una revista Paramount Sound News un cartón de Betty Boop y un Paramount Gráfico.

«El día que me quieras» es la que desfilará primero por la pantalla en esta película el papel femenino está a cargo de Rosita Moreno.

«Melodía de arrabal» se pasará en los segundos turnos, en ésta la simpática Imperio Argentina es la que acompaña al desaparecido Gardel.

Precios: 15 centavos la luneta hasta las 6 y 30 y 20 centavos después. Niños 10 centavos y la tertulia familiar 10 centavos.

Mañana: «Una noche de amor» y «Preludio de amor».

RIALTO: «LOS TEMERARIOS DEL MAR»

Muy concurrido se vió ayer «Rialto», con el magnífico programa combinado, que hoy nuevamente se exhibe desde las 2:15 en función continua. «Los temerarios del mar» formidable producción que interpretan Victor McLaglen y Preston Foster, admirablemente secundados por la sugestiva actriz Ida Lupino», de emocionante trama y mucha acción. La otra película de hoy tiene por título: «Arco Iris sobre el Río», bellísima producción musical que interpretan Bobby Breen el niño prodigio de melodiosa voz, que nos deleita nuevamente con deliciosos números, en esta película trabajan también May Robson y Benita Hume.

Completan el programa un gracioso cartón, una simpática comedia y el Noticiero Metrotone Hearst, con los últimos acontecimientos mundiales.

Precios: 15 centavos mayores hasta las 6:30; y 20 centavos después. Niños 10 céntavos.

Mañana: Un selecto programa, con la más formidable producción del año: «Madre Tierra» por Luise Rainer y Paul Muni, además: «Esposados y desposados» por Chester Morris y Sally Eilers.

El lunes: «Muñecos infernales» por Lionel Barrymore.

LARA: «EL SULTAN MALDITO». 10 CTS.

Dos magníficas películas forman el programa combinado para hoy por el predilecto y confortable cine de las familias «Lara», de Prado y Virtudes, con el teléfono M-2421, cuya confortable y ventilada sala a diario se ve concurridísima.

Hoy, en función continua de 2 a 11 y 30 se pasa por la pantalla gigante de este favorito cine revista, comedia, estreno de la magnífica, formidable, regia producción «El sultán maldito» con Adriana Ames y Nils Asther y estreno de la preciosa, regia y original producción «Maniquíes de carne» con Myrna Gambell y Gavin Gordon.

Precio: 10 centavos la luneta, entre y salga cuando quiera.

Mañana: grandioso programa con «La dama de las camelias» con la genial actriz Gretta Garbo y el favorito galán Robert Taylor y «Corazones extraviados» con Evelyn Venable y Robert Young.

PRADO: «EL ADIVINO» Y «ABISMOS DE SENSUALIDAD»

Para hoy anuncia «Prado», en su acostumbrada matinée de 2 y tandas de 5 y 8 y 15; un interesante programa por solo 10 centavos, exhibiendo primeramente la interesante super joya de la simpática Ginger Rogers «Abismo de sensualidad», con Joe McCrea, y el estreno de una de la más divertida y original comedia del más simpático de los cómicos Joe E. Brown titulada «El adivino». Completando el programa una revista y un gracioso cartón. Mañana, Irene Dunne en otra modalidad de arte exquisito «Fiel a una mujer», y el ultra moderno film «El viudo alegre», por Herbert Marshall. El sábado, las dos films más grandes hechas hasta la fecha «La carga de los 600» y «El capitán Blood», creación de Errol Flynn.

VERDUN: «AYUDAME A VIVIR» Y «PUERTO NUEVO»

La maravillosa producción argentina «Ayúdame a vivir» película de singular atractivo que el público no se cansa de ver, vuelve hoy a la pantalla del predilecto cine «Verdún» de Consulado 120, teléfono A-9206, Libertad Lamarque, bella y genial artista argentina intérprete máxima del tango, logra en esta cinta una verdadera creación. Completa el programa la estupenda comedia argentina «Puerto Nuevo» interpretada por el formidable cómico Pepe Arias.

La función que es continua, comienza a las 2 de la tarde y los precios como de costumbre, 15 centavos antes de las 6 y 30 y 20 centavos después. Los niños y la tertulia con butacas 10 centavos a todas horas.

Mañana: «Preludio de amor» por Grace Moore y otras.

ACTUALIDADES: «LA DICHA» CON CHARLES BOYER

Un programa formidable es el que anuncian hoy a sus muchos asiduos las carteleras del predilecto y siempre concurrido cine de las familias «Actualidades», sito en la calle de Monserrate 8 y 10, con el teléfono M-5575.

En función continua de 2 de la tarde a 11 y 30 de la noche se exhibirá revista, comedia, estreno de la grandiosa, regia, preciosa super-joya cinematográfica «La dicha» con Gaby Morley y el predilecto actor Charles Boyer y estreno del formidable, emocionante, colosal drama de mucha acción «Al margen de la ley» con Lily Palmer y John Mills.

Mañana: «Sólo vivimos una vez» con Silvia Sidney y Henry Fonda, «El hombre que trocó su mente» con Boris Karloff y el episodio 9 de la emocionante serie «La selva africana».

ESMERALDA Y BOHEMIA: HOMENAJE A CARLOS GARDEL

Regio programa en español de homenaje al malogrado rey del tango Carlos Gardel, conmemorando el segundo aniversario de su muerte es el que anuncia hoy el confortable y elegante cine familiar «Esmeralda», de Monte 242. En función continua de 2 a 11 y 30 se exhibirá revista, comedia, estreno de la grandiosa, preciosa joya musical en español «El día que me quieras» con Carlos Gardel y Rosita Moreno y estreno de la preciosa, original joya en español «Orquídeas negras» con Carlos Gardel y Goyita Herrero. Mañana: programa monstruo con «La carga de los 600» y «Capitán Blood».

«Bohemia», el coquetón y predilecto cine de las familias, sito en Calzada de Luyanó y Manuel Pruna, con el teléfono X-2300, anuncia regio programa de homenaje al malogrado rey del tango Carlos Gardel. En función corrida de 5 a 11 y 30 se exhibirá revista, comedia, la preciosa, regia joya musical en español «El día que me quieras» con Carlos Gardel y Rosita Moreno y estreno de la grandiosa, regia, preciosa joya «Cuesta abajo» creación de Carlos Gardel con Mona Maris. Mañana: «El adivino» y «Continental».

LIRA: HOMENAJE A CARLOS GARDEL. 5 Y 10 CTS.

Programa estupendo de homenaje en el segundo aniversario de la muerte del malogrado rey del tango Carlos Gardel, es el que anuncia hoy el favorito y coquetón cine de las familias «Lira», de Industria y San José, con el teléfono M-4474.

En función continua comenzando a la 1 y 30 de la tarrde se exhibirá revista, comedia, estreno de la preciosa, regia joya musical «Cuesta abajo» con Carlos Gardel y Mona Maris y estreno de la bellísima, original super-joya en español «Tango en Broadway» una de las últimas creaciones del malogrado Carlos Gardel con Blanca Vischer.

Precios: mayores 10 centavos hasta las 6 y 30 y 15 centavos después. Los niños a todas horas 5 centavos. Entre y salga cuando quiera.

Mañana: A petición, «Ayúdame a vivir» con Libertad Lamarque y Don Quijote del altillo» con Luis Sandrini.

MAJESTIC: «EL CONVENTILLO DE LA PALOMA»

Un formidable rograma doble en español. Dos grandiosas producciones en el coquetón teatro «Majestic» de Consulado 116, teléfono M-4477. Frescos como las brisas del mar. Comienza la función como de costumbre a las 2 de la tarde con la simpatiquísima comedia titulada «De paseo por París», Luis Sandrini, el famoso cómico en la producción argentina «La muchachada de abordo», (hablada en español) y la maravillosa super-producción argentina titulada «El conventillo de la paloma» una producción de un argumento sublime. Venga a ver el mejor programa en español a los precios populares de luneta o preferencia 10 centavos hasta las 6 y media de la tarde. Después 15 centavos luneta o preferencia, 10 centavos hasta las 6 y media de la tarde. Después 15 centavos luneta o preferencia. La comodísima tertulia con magníficas butacas damas y niños 5 centavos, caballeros 10 centavos.

Mañana: «Condenado a muerte» por Preston Foster, y «Temerarios del mar» por Victor McLaglen.

FLORENCIA: «LA TENTACION DE LA MODELO»

«Florencia», el predilecto y elegante cine familiar, sito en San Lázaro y San Francisco, con el teléfono U-6758, anuncia hoy a sus asiduos un colosal y muy interesante programa.

En función continua de 2 a 11 y 15 se exhibirá revista, comedia, estreno de la grandiosa, regia, preciosa, super-producción de original argumento «La tentación de la modelo» con Ann Sothern y el rubio de platino Gene Raymond y estreno de la monumental, formidable producción de histórico argumento «Los últimos días de Pompeya con Dorothy Wilson y Preston Foster.

Precios: mayores 10 centavos hasta las 6 y 30 y 15 centavo después. Los niños a todas horas 10 centavos.

Mañana: gran estreno de «Madre tierra» con Paul Muni» y Louise Rainer, comedia, cartón y revista.

OLIMPIC: «CHARLES CHAN EN LA OPERA»

«Olimpic», en Línea y B, en el Vedado, con el teléfono F-6263, de la cadena Alvarez-Hernández.

Hoy, en tandas elegantes de 4.45 de la tarde y 9.45 de la noche se exhibe el episodio 9o. de la emocionante super serie «La selva africana» y estreno de la magnífica, interesante, colosal cinta de aventuras detectivescas «Charlie Chan en la ópera», creación del detective chino Warner Oland y Boris Karloff.

A las 6.30 y 8.30, estreno de la formidable y emocionante producción «Espías del aire», con Brian Donley y Peter Lorre.

Precios: mayores 15 cts. en la tanda y 20 cts. por la noche. Niños y tertulia, 10 cts. a todas horas.

Mañana: «Adolescencia», con Simone Simon, y «Los pecados de una madre».

VEDADO: «LA MUCHACHADA DE A BORDO»

«Vedado», en la calle B, entre 27 y 29, en el Vedado, con el teléfono F-3128, de la cadena Alvarez-Hernández.

Hoy, en turnos elegantes de 5 de la tarde y 9.45 se exhibirá revista semanal y estreno de la divertida, original, magnífica super comedia toda en español «La muchachada de a bordo», con el popular cómico argentino Luis Sandrini.

A las 6.30 y 8.30 va el episodio 10 de la muy emocionante super serie «La selva africana» y la deliciosa, regia, original joya musical, toda en español, «Puerto nuevo», con Sofía Bozán, Pepe Arias y el cantor Charlo.

Precios: mayores 10 cts. y niños y tertulia 5 cts. en la tanda y mayores 15, niños 10 y tertulia 5 por la noche.

Mañana: «El pobre Pérez», con Pepe Rrias, y «Tres tíos ladinos».

MODERNO: «LA HISTORIA SE ESCRIBE DE NOCHE

A sus nuevos y sorprendentes precios ofrece hoy grandioso programa el elegante teatro «Moderno», de Jesús del Monte.

El programa es como sigue: «La historia se escribe de noche», grandiosa joya que interpretan el predilecto actor Charles Boyer con Jean Arthur; la copia nueva de la conmovedora producción «La esquina del pecado», con Irene Dunne y John Boles, comedia, cartón y una revista.

Precios: 10 cts. cualquier localidad hasta las 6.30 de la tarde y 15 cts. mayores y 10 cts. los niños después; nuevos precios, éstos al alcance de todas las fortunas, que han sido muy bien acogidos por las familias asiduas a este teatro.

Mañana, regio pre-estreno, «Escándalos de París», de Kay Francis e Ian Hunter, y «Tres en un edén», de Donald Wood y Margaret Lindsay. Los precios son, 15 centavos, 20 centavos y 30 centavos.

WILSON: «EL HONOR DE UN MEDICO»

«Wilson», en Belascoaín y San Rafael. U-5863. 10 centavos de 1.30 a 6.30 y 15 centavos después. Niños, 10 centavos a todas horas.

Hoy, tarde y noche, la revista semanal (Paramount Sound News), la variedad especial «Ensalada musical» y el cartón «Betty Juez por un día», y las super atracciones «El honor de un médico», regia joya extraordinaria de la Paramount, interpretada por George Bancroft y John Trent, y «Tres hombres casados», magnífica comedia especial, interpretada por Lynne Overman y Mary Brian.

A las 5 p. m.: «El honor de un médico», por George Bancroft y John Trent, y «Tres hombres casados», por Lynne Overman y Mary Brian.

Mañana: «Nostradamus», magistral super producción toda en español, por Carlos Villarías, Chelito Frank y J. J. Martínez Casado, y «Pecados de los hijos», magnífica atracción Universal, interpretada por Cecilia Parker y Eric Linden.

MAXIM: «AYUDAME A VIVIR» CON LIBERTAD LAMARQUE

Programa delicioso, de homenaje al cine argentino, es el que anuncia hoy el favorito y concurridísimo cine de las familias «Maxim», de Bruzón y Ayestarán, con el teléfono U-7049, la mejor aproyección, sonido perfecto, confortable sala y precios populares.

Hoy, en tanda a las 5 y nocturna a las 8.30 se exhibirá revista, comedia, estreno de la grandiosa, regia, preciosa super joya cinematográfica, toda en español, «Ayúdame a vivir», creación magnífica de la bella actriz argentina Libertad Lamarque y Floren Delbene, y estreno de la divertida, original, super comedia en español «Don Quijote del Altillo», con el popular cómico argentino Luis Sandrini.

Precios: damas y niños 5 cts. y caballeros 10 en la tanda y por la noche: entrada, 10 centavos.

Mañana: «Nobleza gaucha», con Floren Delbene, y «Milagro de cuatro días».

INGLATERRA: «EL HONOR DE UN MEDICO»

«Inglaterra», en San Rafael y Consulado, M-5527. 10 centavos de 1.30 a 6.30 y 15 centavos después. Niños, 10 centavos a todas horas.

Hoy, tarde y noche, la revista semanal (Paramount Sound News), la variedad especial «Ensalada musical» y el cartón «Betty Juez por un día»; y las atracciones «El honor de un médico», magnífica joya extraordinaria de la Paramount, interpretada por George Bancroft y John Trent, y «Tres hombres casados», magnífica comedia especial Paramount, interpretada por Lynne Overman y Mary Brian.

A las 5 p. m.: «El honor de un médico», por George Bancrof y John Trent, y «Tres hombres casados», por Lynne Overman y Mary Brian.

Mañana: «Nostradamus», super extraordinaria producción en español, por Carlos Villarías, Chelito Frank y J. J. Martínez Casado; y «Pecados de los hijos», magnífica atracción especial Universal, interpretada por Cecilia Parker y Eris Linden.

CUBA Y ROJO: HOMENAJE A CARLOS GARDEL

El elegante y confortable cine familiar «Cuba», de Suárez y Corrales, con el teléfono M-9796, anuncia hoy regio programa en español de homenaje al malogrado rey del tango, con motivo del segundo aniversario de su muerte. En tanda a las 5 y nocturna a las 8.15 se exhibirá revista, comedia, estreno de las preciosas, regias, joyas musicales en español «El día que me quieras» y «Cuesta abajo», dos creaciones de Carlos Gardel. Precios: damas y niños 5 cts. y caballeros 10 en la tanda y mayores 10 cts. y niños 5 por la noche. Mañana: «Tres señoritas a la moderna» y «Treve el poderoso».

Otro gran programa en español de homenaje al malogrado rey del tango Carlos Gadel, conmemorando el segundo aniversario de su muerte, anuncia hoy el confortable y coquetón cine familiar «Salón Rojo», we Monte y Antón Recio. En tanda y noche se exhibirá revista, comedias y las preciosas, regias, grandiosas joyas musicales en español «Luces de Buenos Aires» y «Orquídeas negras», con Carlos Gardel. Precios: damas y niños 5 cts. y caballeros 10 en la tanda y mayores 10 cts. y niños 5 por la noche. Mañana: «El rancho del exterminio» y «El signo de la muerte».

UNIVERSAL: «EL BAUL MACABRO». 5 Y 10 CTS.

«Universal», el predilecto y confortable cine, sito en la calle de Egido, entre Muralla y Sol, ofrece a sus asiduos hoy un formidable programa, que mucho público ha de llevar a su confortable y fresca sala, siempre rigiendo sus populares precios de costumbre.

Hoy, en función corrida de 1 a 11 se exhibe revista, comedia, estreno de la sensacional, emocionante, formidable producción toda en español «El baúl macabro», colosal interpretación de Ramón Pereda y René Cardona, y estreno del emocionante y estupendo drama del oeste de mucha acción «Alias El Malo», con el popular cowboy Ken Maynard.

Precios: damas, niños y tertulia 5 cts. y caballeros 10 hasta las 6.30 de la tarde y mayores 10 y niños y tertulia 5 cts. después.

Mañana: «Las vírgenes de Bali» y «60 horas en el cielo».

BELGICA Y VIOLETA: HOMENAJE A CARLOS GARDEL

«BELGICA».—«Aniversario de la muerte de Gardel.—Damas, 05

Como recuerdo al malogrado actor y cantante argentino Carlos Gardel la empresa de este concurrido cine de Egido y Corrales ha seleccionado para hoy dos copias nuevas de las más sensacionales producciones de Gardel, que son: «El tango en Broadway» y «Las luces de Buenos Aires», cartones por Popeye y comedias. Los precios son de cinco centavos damas y niños en la matinée y tanda. Para mañana, otro grandioso programa en español: «Puerto nuevo» y «Ayúdame a vivir», por Libertad Lamarque.

«VIOLETA».—Aniversario de la muerte de Carlos Gardel. Damas, 5 centavos

Como aniversario de la muerte de Gardel esta empresa ha seleccionado el mismo programa que el «Bélgica»: «Las luces de Buenos Aires», como base, y como complemento, en lugar de «El tango en Broadway» se exhibirá «Orquídeas negras», lindísima y de gran interés. Los precios son de cinco centavos en tanda y matinée. Para mañana: «Puerto nuevo» y «Ayúdame a vivir». Para el sábado y el domingo: «El baúl macabro»; el domingo, con «Payasadas de la vida», por Gloria Morel y Ramón Pereda.

RESULTADO DE EXAMENES CELEBRADOS EN EL GRAN PLANTEL DEL C. GALLEGO

Siguen celebrándose dentro del más perfecto orden los exámenes de fin de curso en el plantel de enseñanza «Concepción Arenal» del Centro Gallego. A continuación damos los nombres de los alumnos que previa oposición, obtuvieron premios en las asignaturas de la Carrera de Comercio que hasta ahora van examinadas:

Clases nocturnas

Aritmética tercer curso: José García Caamaño, primer premio; Francisca Fernández Román, segundo premio; Josefina Castro Castro, tercer premio; sobresalientes 28, notables 5.

Aritmética mercantil: Guillermo Fernández Cervetto, primer premio; Ramón Gómez Lozano, segundo premio; Jesús Gómez Gómez, tercer premio; sobresalientes 19, notables, 10.

Gramática: primer curso: Gregorio Miguens Bentrn, primer premio; Emilio del Moral González, segundo premio; Enrique Pérez Martínez, tercer premio; sobresalientes 19, notables 5.

Lectura explicada: Enrique Rodríguez Sanjurjo, primer premio; segundo y tercer premio, desiertos.

Geografía comercial: José Calvo Sobrado, primer premio; Jesús Otero Ramos, segundo premio; tercer premio desierto.

Inglés cuarto curso: Manuel Fernández Cazón, primer premio; Antonio González López, segundo premio. Isabel Romallal López, tercer premio.

Mañana daremos el resultado de los exámenes celebrados anoche.

EXITOS DE UN GALENO QUE DESARROLLA ACTIVIDADES EN «N. SRA. DEL PILAR»

El doctor Manuel García González, perteneciente al cuerpo facultativo de «Nuestra Señora del Pilar», acaba de recibir el curso completo de Tisiología para post-graduado, organizado por el patronato de la Liga Antituberculosa de Cuba. El joven galeno ha aprovechado todas las enseñanzas y prácticas ofrecidas en este curso, con lo cual ha perfeccionado los conocimientos que sobre esta materia ya poseía.

El doctor Manuel García, además de médico de «Nuestra Señora del Pilar», presta sus servicios en el sanatorio La Esperanza, donde ejerce la especialidad de vías respiratorias. Al recibir el doctor García el correspondiente diploma ha sido muy felicitado por sus compañeros de «Nuestra Señora del Pilar».

COSAS DE CINELANDIA

UNA PELICULA DE TRABAJADORES DEL MAR

Hace cerca de un año el director español José Suárez realizó en el puerto gallego de Bueu una película sobre la vida de los «mariñeiros». Antes de revelarse el negativo estalló la revolución y fué imposible entregarla a los laboratorios desmantelados. Tampoco se pudo sacarla del país. La censura militar ignoraba si dentro de esos tambores había realmente un poema del mar o un documento indiscreto. Peligraba ya el vigor de las emulsiones cuando el gobierno nacionalista permitió que se trasladaran los tambores a Lisboa, donde ahora se revelarán las estampas magníficas aquí reproducidas que prestan a los pescadores la apariencia de oficiantes de un extraño rito.

SOCIEDADES ESPAÑOLAS

EL COMITE DE DAMAS DEL «CENTRO DE DEPENDIENTES», QUE TOMO POSESION ANOCHE, SE PROPONE LABORAR EN PRO DE UNA FIESTA PROXIMA, DE CARACTER BENEFICO

El acto de anoche en la «Asociación de Dependientes» fué un acto de afirmación social. Bajo la presidencia del doctor Larín se reunió la Sección de Recreo y Adorno, para dar posesión al Comité de Damas que desde ahora es un factor de colaboración en los trabajos que competen a la nombrada sección. El doctor Larín pronunció un bello discurso. Dió la bienvenida a las damas que, blasón y orgullo del organismo de su presidencia, laborarán en pro de los actos que organice la Sección. Y exaltó con frases elocuentes los valores femeninos puestos al servicio de cualquier idea; agradeciendo que grupo tan nutrido y selecto se apreste a ayudarle, iniciando sus trabajos con la «Verbena de Verano» que se celebrará el 3 de julio próximo. En nombre del Comité habló su presidenta, la señorita Julia Guerrero, ofreciendo las seguridades de que todas sus compañeras estaban animadas de la mejor buena voluntad. Fué muy aplaudida la señorita Guerrero.

Después hubo baile. La orquesta «Sevilla Biltmore» ejecutó los bailables, y el acto, al que concurrieron los vocales de la Sección de Recreo y Adorno, numerosos miembros de la Junta Directiva y asociados, se prolongó hasta las doce de la noche.

Inmediatamente después de constituirse, el Comité de Damas distribuyó sus labores, nombrando comisiones y confiriendo encargos a cada uno de sus miembros. Todo ello encaminado, desde luego, al mejor lucimiento de la «Verbena de Verano» que, con las orquestas de Antonio María Romeu, Jóvenes del Cayo, Sevilla Biltmore y Quinteto Tomé, se efectuará el 3 de julio—sábado—de 9 de la noche a 4 de la madrugada.

PREPARA LUIS GUARDADO UN ACTO TRASCENDENTAL

Luis Guardado, el dinámico astur, que se halla recluído en la casa de salud «Covadonga», del Centro Asturiano, no cree que ello impida desarrollar sus polifacéticas actividades. Ahora se apresta a patrocinar una gran función teatral para el próximo mes de Junio.

El entusiasta Luis Guardado, que tantas campañas libró por la estabilización y permanencia de las sociedades regionales de la Habana; que dedicó tiempo y salud a divulgar las bondades de las Sociedades con Sanatorio cuando su porvenir se halló en angosta encrucijada, y no reparó en las consecuencias peligrosas de su actuación, porque una convicción profunda le ordenaba enrolarse en la lucha y que desde las juntas generales del Centro Asturiano laboró por el engrandecimiento de tan poderosa institución regional; este animoso paladín de un ideal común, aun enfermo se lanza a montar un espectáculo teatral con dos grandes obras del teatro español y relevantes intérpretes del género de zarzuela.

Y como ello significa un esfuerzo, una noble aspiración, divulgamos esta noticia con sumo gusto. De antemano, nuestro mejor deseo por el triunfo de su función, que habrá de resultar portentoso si el recuerdo de lo pasado juega todavía el importante papel que debe en la memoria de los que saben apreciar la trascendencia de una labor pretérita y la dignidad de una conducta presente.

Oportunamente ampliaremos detalles acerca de este brillante acto.

FRASES ENCOMIASTICAS PARA LA GRAN QUINTA DE «HIJAS DE GALICIA»

Entre las numerosas cartas recibidas en «Hijas de Galicia» en torno al gran sanatorio «Concepción Arenal», figura la siguiente, que no necesita comentarios:

«Señor José Castro Molina, Presidente de la sociedad «Hijas de Galicia». Ciudad. Distinguido señor: Sirvan estas líneas de gratitud hacia la institución que usted con tanto acierto preside, ya que gracias a la intervención quirúrgica practicada por el eminente cirujano doctor Adolfo González y a los solícitos cuidados de las enfermeras y personal del Pabellón 5, altos, tengo la satisfacción de tener de nuevo en el hogar a mi esposa, señora Margarita Arias de Vilar, completamente restablecida, después de cuatro meses de hospitalización en el sanatorio «Concepción Arenal», a consecuencia de una colecistitis calculosa.

Entendiendo que una de las principales cualidades que deben poseer los seres humanos es la de ser agradecidos, es por ello, que quiero hacer público testimonio de mi agradecimiento, hacia todas las personas que, directa o indirectamente, contribuyeron al total restablecimiento de mi citada esposa, deseando hacer constar la valiosa coperación que en todos momentos me prestaron los señores Vilariño y Barral, quienes siempre estuvieron prestos a servirme.

Deseando que tanto usted, como los demás miembros de la Junta Directiva de esa prestigiosa colectividad, honor de Cuba y España, continúen laborando con igual empeño para que perdure siempre «Hijas de Galicia» en bien de la humanidad, me suscribo atto y s. s., (Fdo.)—Jaime H. Vilar».

VERBENA EL SABADO EN MERCADO SOCIAL CLUB

Música, mujeres, alegría, regio decorado y fastuosa iluminación, encontrarán los bailadores en la monumental verbena que se celebrará en los ventilados salones del «Mercado Social Club», sitos en Calzada del Cerro 549, al lado del Club de Ferreteros; fiesta ésta que resultará del agrado de los que gustan de pasar un rato de amplia expansión.

Actuarán dos reputados conjuntos: Neno González y los sin rivales Jóvenes del Cayo.

«UNA NOCHE CUBANA»

El próximo sábado, día 26, se llevará a efecto la gran verbena «Una noche cubana», en el Stadium Cerveza Polar.

Amenizarán esta verbena cuatro conjuntos musicales, que gozan de gran popularidad entre los amantes de Terpsícore: Orquestas Romeu y Gris, Septeto Cubano 1937 y la Gloria Matancera

La entrada para caballeros costará 50 centavos y las damas, gratis.

A bailar el próximo sábado, de 9 a 3 de la madrugada en «La Polar».

EL C. DE DETALLISTAS DARA PREMIOS EL 27 EN SU FESTIVAL BENEFICO

No es sólo el interesante programa combinado para el gran festival deportivo que el domingo 27 tendrá efecto en el gran stadium «Cerveza Tropical», organizado por la Sección de Beneficencia del «Centro de Detallistas de la Habana», lo que contribuirá a su mayor éxito, hay muchos otros alicientes, que harán de esa fiesta la más importante del año.

Además de los interesantes desafíos entre los mejores equipos de Fot Ball y de la asistencia de la Banda Municipal de Música, figura en el programa el sorteo entre todos los concurrentes, damas y caballeros, por medio de los números de los «Consérvese» de infinidad de valiosos objetos. Entre ellos, los siguientes: Un magnífico traje de estación, de corte y hechura irreprochables; un valioso estuche con 12 platos para cakes; dos primorsos estuches, uno de bombones y confituras y otro de perfumes; dos bellos cuadros; un regalo de distinción y gusto, y nueve cajas de tabacos, de 25 cada una, amén de otros cuya relación publicamos oprtunamente.

JOSE BAÑA POSE, HABLA DE LA CASA DE GALICIA

Un simpático escritor y educador galaico, el señor José Baña Pose—que se halla recluído en la casa de salud del «Centro Gallego»—nos escribe haciendo constar su asombro al ver que viene funcionando un partido denominado «Unión Democrática», usurpando así el título de uno inscripto hace catorce años en el Gobierno Provincial, y el que volverá en breve a la palestro política, a fin de «calentar las orejas»—segun el señor Baña—a unos cuantos malandrines...

Item más, el citado caballero protesta de que determinado señor de la Asamblea de Apoderados haya dicho que un partido del Centro se «aparta de la masa social». Y agrega que éste se da mucha importancia, al revés de otros dirigentes de la colectividad, que se pasan el día, modestamente entre albañiles, embelleciendo y mejorando por todos conceptos la casa de salud.

Por lo visto, el señor José Baña Pose va a armar la de San Quintín. Esperemos...

ACTOS PARA HOY

CENTRO ASTURIANO: Junta de las Secciones de Propaganda e Inmigración, a las ocho y media de la noche en el palacio social.

CLUB RIBADESELLA: Junta de Directiva y general de asociados a las ocho y media de la noche en el palacio del Centro Astur. Para este acto cita el secretario, señor Ezequiel Martínez.

«BENEFICENCIA ASTURIANA»: Junta de Directiva por la noche en sus propios salones de Corrales número 2. Para este acto cita don Pedro González Méndez.

NATURALES DEL CONCEJO DE ILLAS: Junta ordinaria de Directiva por la noche en los salones del Centro Asturiano. Cita el señor J. M. Fernández.

PARTIDO JUDICIAL DE PADRON: Junta general de asociados a las nueve de la noche en Monserrate, 125, altos. Cita el señor José María Pérez.

FIESTAS PROXIMAS

ASOCIACION DE BENEFICENCIA NATURALES DE ORTIGUEIRA: Velada aniversario el sábado a las 9 en los salones del Centro Montañés.

MERCADO SOCIAL CLUB: Brillante verbena el sábado, en sus salones de Cerro, 549, al lado del Club de Ferreteros, amenizada por Neno González y el septeto Jóvenes del Cayo.

CLUB ALLANDES: Entrega del título de Socio de Mérito a nuestro compañero señor Pablo R. Presno, el 29 de junio (día de su onomástico) en su morada de Juan Delgado, Santos Suárez, a las 9:30 de la noche.

FESTIVAL CRISTAL: Magno acto bailable el domingo desde las ... del día en todos los jardines de «La Tropical».

CLUB DEPORTIVO SEVILLA: Grandes bailes el sábado y el domingo por la noche en su amplia terraza del Paradero de la Víbora.

CENTRO DE DETALLISTAS DE LA HABANA: Gran festival deportivo, benéfico, el día 27 en el Stadium de La Tropical. Se discutirán tres valiosos trofeos. Asistirá la banda municipal. La entrada sólo cuesta 50 centavos para caballeros; damas 20 centavos.

AGRUPACION ARTISTICA GALLEGA: Brillante velada el sábado en sus propios salones de Zulueta, 46, altos.

HOMENAJE A LA SOPRANO MERCEDES PATIÑO DE DOMINGUEZ: Brillante concierto el día 27, a las diez de la mañana, en el teatro «Campoamor». Actuarán Edelmira Zayas, Panchito Naya Andrés Vascós Casal, Joaquín Riera y el profesor Fernández Vilá.

LICEO DE MEDINA: Brillante fiesta bailable, el domingo por la noche, en sus amplios salones de la calle 23, esquina a D, Vedado, amenizada por la orquesta de Emilio Parada.

DEPORTIVO «P. FERNANDEZ»: Excursión a la Playa de Varadero el domingo a las 5 de la mañana, partiendo de la Estación Terminal.

ASOCIACION NACIONAL DE PROPIETARIOS DE JARDINES: Velada social el sábado a las nueve, en Jovellar 8 y 10, entre Espada y San Francisco.

MUCHOS ALICIENTES EN EL FESTIVAL CRISTAL

Pequeños resultarán los jardines de la cervecería «La Tropical», en Puentes Grandes, para quienes deseen presenciar uno de los espectáculos mayores que se hayan celebrado en dicho lugar y que tendrá efecto el próximo domingo, día 27.

Actuarán los siguientes conjuntos: Antonio María Romeu, Belisario López, Neno González, Hnos Castro, Sonora Matancera, Gloria Matancera y Quinteto Tomé.

Además de los concursos que hemos anunciado en anteriores crónicas y que serán de son y danzón, habrá gaiteros y tamborileros, organillos, etc.

Suman miles las entradas expedidas por la comisión organizadora, la que ruega a todas las entidades y particulares que tengan entradas por liquidar, lo hagan antes del sábado a las doce del día, en las oficinas de la comisión

MAS ALUMNOS PREMIADOS EN EL PLANTEL ASTUR

Gustosos ofrecemos una relación de las alumnas de las clases especiales para señoritas que en el plantel «Jovellanos», mediante las oposiciones celebradas en cada disciplina, han obtenido premios.

Solfeo. Primer año: Precio: Isabel Thomty García. Solfeo, segundo año: Premio: Graciella López Iglesias. Primer accésit, Milagros Martínez Delgado. Segundo accésit, Rosario Thomaty García. Solfeo, tercer año: Premio: Gloria Portilla Ramírez. Primer accésit, María Mariño Fernández.

Piano: Segundo año: Premio: Rosario Thomaty García. Piano, tercer año: Premio: Graciella López Iglesias. rimer accésit, Milagros Martínez Delgado. Piano, cuarto año: Premio: Dora Díaz Pulido. Piano, quinto año: Premio: Herminia López Cueto. Piano, sexto año: Premio: Fé de Rozas Delgado. Primer accésit, Rosa Gozález Argüelles. Piano, séptimo año: Premio: Sara Kuintero Poch. Primer accésit, Elvira García Gutiérrez. Segudo accésit, Elia González Aspiazo.

Inglés: Primer curso: Premio: María Teresa Alcalde. Primer accésit, Ofelia Díaz Balseiro. Segundo accésit, Amalia Medina.

Inglés, segundo curso: Premio: Lucía Menéndez Salas. Primer accésit, Elia González Azpiazo. Segundo accésit, Mercedes Ruiz Molina.

Corte. Primer curso: Premio: Rosario Thomty. Primer accésit, Lucía López. Segudo accésit, Mercedes Ibias.

Corte. Segundo curso: Premio: Esther García Fernández. Primer accésit, Amparo Silvia Bustillo. Segundo accésit, María Luisa Feito.

Bordados a mano: Premio: Carmen Sánchez. Primer accésit, Dora Rua. Segundo Accésit, Juana Aurquía.

Bordados a máquina: Premio: Dolores Gallego. Primer accésit, Consuelo Trespalacios. Segundo accésit, Irene Samus.

Aritmética mercantil: Premio: Aurora Núñez. Primer accésit, Lucía Menéndez Salas. Segundo accésit, Piedad Rubio.

Teneduría de libros: Premio: Anita Canal Vicioso. Primer accésit Aurora Núñez. Segundo accésit, Rosario Thomaty.

Mecanografía. Segundo curso: Premio: Oliva Junco. Primer accésit, Lucía Menéndez Salas. Segundo curso, Caridad Soto.

Taquigrafía: Premio Caridad Soto Herrera. Primer accésit, Dilia Alvarez Diéguez. Segudo Accésit, Oliva Junco Guzmán.

LA ENTIDAD ORTIGUEIRESA Y SU NOVENO ANIVERSARIO

En el día de hoy cumple nueve años de existencia la colectividad galaica de beneficencia «Naturales de Ortigueira». Hace nueve años un grupo de ortigueireses se reunió en la calle Egido número 11 fomentando una «hermandad» positiva que ha dado óptimos resultados, aun dentro de las mayores dificultades económicas o políticas.

En aquella fecha lanzó un manifiesto, firmado por el infatigable Antonio Couzo, a quien se venera en dicha institución, por su hombría de bien y por su dinamismo insuperable.

Hoy cuenta «Naturales de Ortigueira» con más de ochocientos asociados, y son incontables las personas a quienes socorre puntualmente.

Con motivo de dicho aniversario, el sábado próximo se celebrará una velada en los salones del Centro Montañés, en cuyo acto serán entregados numerosos diplomas de constancia.

VELADA PROXIMA DE LOS PROPIETARIOS DE JARDINES

La «Asociación Nacional de Propietarios de Jardines», que preside nuestro amigo el señor Alberto Armand, obsequiará a sus asociados y simpatizadores con una magnífica velada artística para la cual se ha confeccionado un interesantísimo programa.

El acto tendrá lugar el próximo sábado 26 en el salón de actos de la Catedral Escocesa, Jovellar número 8 y 10, a las nueve en punto.

La apertura estará a cargo del entusiasta Presidente de la Sección de Propaganda cuya fué la iniciativa, señor José García Goyer, pronunciando un discurso al final de la primera parte el elocuente orador doctor Gabriel García Galán, a quien le ligan lazos fraternales con significados miembros de la Asociación.

El Secretario, señor Manuel Cofiño, ruega a los asociados a quienes por cualquier causa no les haya llegado la invitación, se den por invitados.

LIBRO DE LOPEZ GOLDARAS ACERCA DEL APOSTOL MARTI

El estudioso joven Roberto López Goldarás, nos honra al dedicarnos su último libro-folleto, «Martí y la mujer», a través del cual hace atinadísimos comentarios respecto a la trayectoria amorosa del apóstol de las libertades cubanas.

López Goldarás ha realizado un esfuerzo literario, como lo había realizado últimamente al publicar su hermoso libro de versos «Anímicas». El tema actual es sugestivo en el amplio sentido de la palabra, por lo que le auguramos un nuevo rotundo éxito.

Llegue nuestro aplauso más sincero hasta el intelectual laborioso que sabe mantener muy alto el nombre de la verdadera juventud.

M.E.C.D. 2016

Sunset

Cambio de estación
Cambio de ropa
Cambio de colores
Quite el color antiguo
con
DESCOLORANTE SUNSET
Tiña después
con los preciosos
tonos claros que
SUNSET ofrece.
Vea su carta de colores.

15

CRONICA HABANERA

DE DIAS

Entre halagos y entre congratulaciones de sus amistades de la sociedad habanera pasará hoy su día la bellísima señorita doctora Juana María Catá y Bethart.

La doctora Catá, Jefa de la Sección de Instrucción Primaria de la Secretaría de Educación, viene desplegando una labor magnífica en ese importante departamento.

La felicitamos.

LOS QUE LLEGAN.—Hoy, en uno de los grandes aviones de la Pan American Airways, llegarán de su viaje de bodas a los Estados Unidos el doctor Conrado G. Núñez, teniente de la Policía Nacional, y su bella esposa Orfelina García Pedrosa.

Serán recibidos en el muelle por amigos y familiares.

Bienvenidos.

ANIMADO ALMUERZO.—En el «Sea Club», el conocido restaurant de la Calzada del Vedado, tuvo efecto ayer, al dar la una, un animado almuerzo.

Organizado fué por la directiva de la Asociación de Guitarra de la Sociedad Pro-Arte Musical, en honor del eminente guitarrista Regino Sáinz de la Maza, que embarca hoy para los Estados Unidos, tras varios meses de estancia en nuestra capital.

Con el homenajeado tomó asiento en la mesa un grupo de señoras y señoritas.

Laura Rayneri de Alonso, presidenta de la Sociedad Pro-Arte Musical; Clara Romero de Nicola, la entusiasta y notable profesora de guitarra de Pro-Arte; Leopoldina de la Campa y María Julia Casanova, presidenta y vicepresidenta, respectivamente, de la Asociación de Guitarra; Clarissa Aspuru de Alejo, Ofelia Veulens de Álvarez, María Gastón viuda de Ortiz, Teresita Spencer viuda de García Longoria, Amada Alvarez, María Emma Botet, María León, Mildred Cartaya, Gloria Gastón, Caridad de Osorio, Amalia G. de Pantin.

También asistió el cronista.

Y el joven Isaac Nicola.

Después del almuerzo se trasladó la concurrencia a la Sociedad Pro-Arte Musical, donde el guitarrista Sáinz de la Maza ofreció una hora de música interpretando, con su arte maravilloso, un grupo de obras clásicas.

Luis DE POSADA.

Contra DEBILIDAD tome FITINA

Hoy celebra su cumpleaños la graciosa e inteligente niña Eva Mariné y Alemany, el encanto y la alegría de su padre, el comandante del Ejército Constitucional, Jaime Mariné, ayudante del Jefe del Ejército. Un día de alegrías infinitas tendrá, con tal motivo, la simpática Eva.

• PAZO •

mi amigo inseparable, ha aliviado los dolores de las almorranas a muchos de nuestra familia.

Los que sufren de almorranas internas, externas o sangrantes, alaban el Ungüento Pazo porque alivia pronto los dolores y disminuye la inflamación sanando las partes afectadas

POR SOSPECHAS

Los vigilantes 1584, Francisco Suárez y 2063, Carlos Jorges, arrestaron a Miguel Chomay Forcade, de Santiago 5, por haberle ocupado un extinguidor, del que no pudo justificar su procedencia.

ABURRIDA

Silvia Herrera Báez, de 23 años y de Florida 26, fué asistida en el Segundo Centro de Socorro de una grave intoxicación, que se produjo al ingerir varias pastillas de permanganato, con el ánimo de privarse de la vida.

HERMOSEE su CUTIS
un cutis limpio y sano irradia belleza

La Leche INNOXA
a base de lanolina ha sido particularmente creada para la toilette del cutis. Un pequeño ensayo la convencerá.
LOS POLVOS INNOXA son suaves, adherentes y de un delicado perfume. Vienen en tres tonos:
BLANCOS - RACHEL - NATURAL
AGENTES EXCLUSIVOS: J. PAULY SES FILS & CIE. LTD.
APARTADO 2143 - HABANA

INSPECCION OCULAR DEL JUZGADO EN MONTE Y CASTILLO DONDE MURIO UN HOMBRE ARROLLADO

El doctor Zunzunegui, asistido del secretario judicial señor Rodríguez Olivares, realizó ayer tarde una inspección ocular en la esquina de Monte y Castillo, donde recientemente fué muerto por un tranvía el obrero Miguel Nerin Villargodo.

Se fracturó un brazo

Israel Sánchez Valdés, de 10 años de edad, vecino de Medrano 13, fué asistido en la casa de socorro de la fractura del brazo derecho. Israel y otros menores estaban subidos en un árbol cogiendo higos, rompiéndose un gajo y cayendo al pavimento.

Golpeada por un desconocido

En la Jefatura de la Policía denunció Luisa Beltrán, natural de Marianao, de 34 años de edad, vecina de Estrella 2, que transitando por la calle Santo Tomás y Caimán, un sujeto de la raza negra, desconocido para ella, sin causa justificada, le dió varios golpes, causándole distintas lesiones de las que fué asistida en el hospital.

OBRERO LESIONDO DE GRAVEDAD

Trabajando en la casa que se construye entre 23 y 25, se ocasionó lesiones de carácter grave Carlos Lufrius, de 31 años de edad y vecino de San Pablo 2, de las que fué asistido en el Centro de Socorro del Vedado.

FALLECIMIENTO

En el Hospital Calixto García, donde se encontraba recluída, falleció ayer a consecuencia de las quemaduras que se produjo recientemente, Emilia Brayo, de 33 años y vecina de la Calzada de Güines. El cadáver fué entregado a sus familiares

Asiático en libertad

Pos disposición de la Secretaría de Gobernación, a cuyas órdenes se encontraba recluído en Tiscornia, fué puesto en libertad el asiático Enrique Fong, cuyo expediente de expulsión ha sido sobreseído.

ABANDONO

Anabel Kupelián, de Siria y vecina de San Ignacio 73, denunció en la Segunda Estación, que desde el día 17 del actual, se ha marchado de su domicilio, su esposa Vastar Aghaig, de Turquía, de 45 años, habiendo dejado abandonadas a sus dos menores hijas.

ESTAFA

En la Séptima Estación denunció Antonio Hernández Pérez, de Guillermón 27, en San Antonio de los Baños, que Antonio Díaz Aquines, de Matadero 2, José A. Díaz Díaz, de Matadero 12 y Matilde Reyes Padrón, de Matadero 10, puestos de acuerdo con un individuo alto, delgado, trigueño, le estafaron 16 sacos de papas.

Riñones Débiles

Si cada uno comprendiera la inmensa importancia que tiene el buen funcionamiento de los riñones para la salud en general, jamás se descuidaría cualquier indicio de debilidad de esos órganos. Cada gota de sangre que recorre el organismo debe pasar por los riñones, donde es librada de todas las impurezas y venenos, entre los cuales el ácido úrico es el más perjudicial.

Si los riñones están demasiado débiles para realizar su tarea en debida forma, el ácido úrico es transportado a todas las regiones del cuerpo. Este ácido úrico forma cristales desiguales que se alojan en las coyunturas, produciendo dolorosas hinchazones, rigidez y atroces dolores reumáticos. O bien, los cristales pueden alojarse en la vejiga y producir arenillas, cálculos o inflamación crónica.

La debilidad de los riñones puede advertirse, cuando se padecen dolores de cintura, acompañados de pesadez y desgano. Debe cambatirse de inmediato con las Píldoras De Witt. Obran directamente sobre los riñones, activándolos y ayudándolos a librar el organismo de impurezas. Exija las legítimas

PILDORAS
De WITT
para los Riñones y la Vejiga

Defunciones ocurridas ayer en la Habana

Carmen M. Suárez, blanca, 9 meses, Silvia y Carlos, Rpto. S. José.

Natalia Pinto Pinto, blanca, 56 años. Crespo No. 9.

Mirta de las Mercedes Ayala y Alcalde, blanca, 22 años, 10 de Octubre número 801.

Emilia Bravo y González, blanca, 33 años, H. C. García.

Hortensia Guzmán Fuentes, mestiza, 40 años. San Nicolás 154.

Lidia Pedroso Morejón, mestiza, 11 meses. Sitios 82.

Benita Rodríguez Pérez, blanca, 41 años. Quinta Benéfica.

Benita Hermita García, blanca, 70 años. Zapata No. 1.

Saturnino Ayan, negro, 67 años, H. C. García.

Nicolás de la Rosa, blanco, 57 años. H. C. García.

José Salgado, blanco, 50 años. Hospital C. García.

José Salgado, blanco, 50 años. Hospital C. García.

Alicia Parodi, blanca, 27 años. Hospital C. García.

Manuel Gómez, blanco, 63 años. Hospital C. García.

Rosalía Alfonso, blanca, 76 años. Figuras 6.

Pablo Mantiel Valdés, blanco, 68 años. 19 No. 227, Vedado.

Lázaro Tapico Castro, blanco, 18 años. H. Lebredo.

Pedro Cuadrado Rodríguez, blanco, 34 años. H. Lebredo.

José Chang, asiático, 61 años. Zanja No. 19.

José Martí, blanco, 50 años. San Francisco 5.

José Santiago Santana, blanco, 39 años. Quinta Canaria.

Manuel García Vivar, negro, 58 años. H. C. García.

Antonio Rodríguez Márquez, blanco, 33 años. C. Ledón.

Julia Jiménez Panjuán, mestiza, 42 años. Dolores 19.

Carmen Luisa Moroña, blanca, 73 años. M. Gómez 586.

Francisco Jan Lee, amarillo, 57 años, Rayo 15.

Caridad Jiménez, blanca, 56 años. Cerro 440.

Aída García Moreno, blanca 3 años. Monte 329.

María Luisa Gallego, blanca, 68 años. Reina 5.

PREPARACION DE WAMPOLE

Fortalece el sistema, enriquece la sangre, aumenta la resistencia del organismo contra las enfermedades. El tónico *ideal* para todas las edades.

AGRADABLE AL PALADAR
EN DOS TAMAÑOS — GRANDE Y PEQUEÑO
1420

ASMA y demas enfermedades alérgicas — DR. SOLANO GRIMAL — O'REILLY No. 49, 601-4 — TELF. A-9896

QUEMADURAS

Francisca Fernández Varela, de Nuestra Señora de los Angeles 19, fué asistida en el Cuarto Centro de Socorro, de quemaduras menos graves, que sufrió en su domicilio, al volcársele encima un poco de manteca caliente, cuando freía plátanos.

HERIDO CASUAL

Rafael de la Vega Méndez, de Muralla 72, fué asistido en el Cuarto Centro de Socorros, de lesiones graves, que sufrió en la Estación de Correos sita en 10 de Octubre y Madrid, al rompérsele una botella que llevaba en las manos.

¡DÉBIL, AGOTADO, NERVIOSO, FLACO!

¡Cómo el YODO NATURAL transforma a los hombres y mujeres pálidos, agotados y enfermizos en seres fuertes y robustos, sin el uso de drogas!

El KELPAMALT, nuevo concentrado de minerales del mar, rico en Yodo Natural obtenido de plantas, nutre las glándulas — Enriquece la sangre, fortifica el sistema nervioso, robustece y da energía.

Aún hay esperanzas para los hombres y mujeres débiles, agotados, demacrados, "de constitución delgada," que han perdido sus energías debido al exceso de trabajo y constantes preocupaciones, y siempre se sienten achacosos y nerviosos. La ciencia atribuye a las "Glándulas Faltas de Yodo" este estado de agotamiento. Cuando las glándulas no funcionan debidamente el alimento no nos aprovecha. No se transforma en carnes. Como resultado permanecemos pálidos, flacos, cansados y agotados.

La glándula importante que gobierna el peso y la resistencia del cuerpo necesita constantemente una ración determinada de yodo — Yodo Natural Asimilable — que no debe confundirse con los compuestos químicos de yodo que con frecuencia son tóxicos. Solamente cuando el sistema recibe una cantidad adecuada de yodo se puede regular el metabolismo — el proceso que convierte el alimento digerido en carnes firmes, y nueva fuerza y energía.

Para obtener Yodo Natural en forma concentrada, asimilable y conveniente, tome Kelpamalt — reconocido ahora como la fuente más rica de esta valiosa substancia. El Kelpamalt contiene 1,300 veces más yodo que las ostras. Sólo 6 tabletas contienen más Yodo Natural que 480 lbs. de espinacas o 1,387 lbs. de lechuga.

Pruebe el Kelpamalt por una sola semana y observe cómo se llenan las depresiones que afean su figura. Se sentirá mejor. El Kelpamalt cuesta poco y se vende en todas las buenas farmacias.

KELPAMALT vs. Vegetales

3 Tabletas de Kelpamalt contienen:
Más Hierro y Cobre que 1 lb. de espinaca, 7½ lbs. de tomates crudos, 3 lbs. de espárragos.
2. Más Calcio que 1 lb. de coles.
3. Más Fósforo que 1½ lbs. de zanahorias.
4. Más Azufre que 2 lbs. de tomates.
5. Más Sodio que 3 lbs. de habas.
6. Más Potasio que 6 lbs. de habichuelas.
7. Más Magnesio que 1 lb. de apios.

Tabletas Kelpamalt

KELPAMALT RICO EN VITAMINAS

Kelpamalt no sólo contiene 12 de los 13 minerales que el sistema necesita sino que también es en vitaminas, una de las fuentes más ricas. Su propio médico le dirá que sólo cuando se toman las vitaminas con suficientes minerales podrá obtenerse una alimentación adecuada.

Agentes exclusivos y Distribuidores
ADOLFO KATES é HIJO
Justiz No. 1. Tels. A-8340 A-8370. Habana.

STGO. DE CUBA ERIGIRA BUSTOS A FIGUEROA, A LABRA Y JUAN G. GOMEZ

La Federación Provincial de Sociedades Cubanas de Oriente, ha iniciado na cuestación pública al objeto de erigir en el parque Serrano, de la ciudad de Santiago de Cuba, tres bustos de significación patriótica: A Juan G. Gómez, a Rafael M. de Labra y a Miguel Figueroa.

Los respectivos monumentos a los tres grandes abolicionistas serán erigidos en breve, dado el resultado que desde los primeros momentos alcanza la referida cuestación.

A su mayor éxito contribuimos con esta nota informativa.

ACUSADO DE CARTERISTA

El vigilante 2780, José Noa, de la Tercera Estación, arrestó a Luis González Jiménez, de 17 años, sin ocupación ni domicilio, por acusarlo Manuel Pozuela Cuevas, vecino de la calle 6 número 36, de haberle sustraído del bolsillo del pantalón una cartera de piel, en los portales del Teatro Payret. El detenido declaró en la Estación, que solamente quiso usar una broma con Pozuelo. Fué remitido al vivac.

El Reglamento de la Ciudad de Bayamo

El señor Max Borges se propone activar los trabajos de la Comisión Oficial que debe redactar el Reglamento para la Conservación Histórica de la ciudad de Bayamo. Esta comisión fué nombrada por un Decreto Presidencial, y la preside el Secretario de Obras Públicas.

✝

R. I. P.

EL SEÑOR

Desiderio Ortiz y Fernández

Que falleció en esta Ciudad el día 25 de Junio de 1936

Debiendo celebrarse Solemnes Honras Fúnebres por el eterno descanso de su alma, mañana, viernes, 25, a las nueve de la mañana, en la Iglesia de Nuestra Señora del Carmen, los que suscriben, su viuda y hermanos, en su nombre y en el de los demás familiares, ruegan a las personas de su amistad se sirvan concurrir a tan piadoso acto.

La Habana, 24 de Junio de 1937.

María Antonia Arjona viuda de Ortiz; Julián, Francisco y Juan Ortiz y Fernández.

FUNERARIA DE PRIMERA CLASE
ALFREDO FERNANDEZ
SAN MIGUEL 63 — TELEFONO A-6348

✝

E. P. D.

LA SEÑORITA

Carmen Luisa Noroña y G. Abreu

HA FALLECIDO

(Después de recibir los Santos Sacramentos y la Bendición Papal.)

Y dispuesto su entierro para hoy, jueves 24, a las nueve de la mañana, sus hermanos, sobrinos, primos y demás familiares y amigos que suscriben ruegan a las personas de su amistad se sirvan asistir a la hora indicada a la casa calle 3a. entre 8 y 10 Reparto La Sierra, para acompañar su cadáver al Cementerio de Colón, por cuyo favor les quedarán agradecidos.

Habana, 24 de Junio de 1937.

Fernando L. Larcada y G. Abreu; Silvina L. de Larcada; Carmen Rosa L. de Daniel; Lorenzo W. Daniel; Rafael Muñoz y Noroña; Juan Felipe Noroña; Rosa G. Abreu Vda. de Cué; Diego W. G. Abreu y Alvarez (ausente); Marima Oña Vda. de G. Abreu; Luisa Silva Vda. de G. Abreu; Mr. & Mrs. Walter M. Daniel; Felipe A. Lay; Dr. Carlos Alzugaray; Dr. Julio Figueroa y Lay; Reverendos Padres Pasionistas y Dr. Osvaldo Cabrera Macías.

SE SUPLICA NO ENVIEN FLORES NI CORONAS.

FUNERARIA DE PRIMERA CLASE
ALFREDO FERNANDEZ
SAN MIGUEL 63. — TELEFONO: A-6348.

M.E.C.D. 2016

"DESPUES DEL TRABAJO"

Una ojeada sobre el "Dopolavoro"

(Por el doctor MOISES A. VIEITES, presidente del Grupo Cubano, de la Asociación Internacional de Derecho Penal.

El maestro Ferri, convencido de que la pena jugaba un papel de escasa importancia en la disminución de la criminalidad y consciente de que existen factores de todo orden que promueven, facilitan o estimulan la comisión de los delitos, sugirió con sus sustitutivos penales», un vasto plan para prevenir la infracción de las leyes, consistente en términos generales, en tratar de neutralizar los factores, entre ellos desde luego los sociales, que impulsan a los hombres a violar la ley. La idea consiste en la asistencia general al desvalido para evitar que la ignorancia, la miseria, el hacinamiento, el alcoholismo, etcétera, jueguen su papel morboso de influencia importante en la idiosincrasia de los hombres empujándolos al delito.

Inglaterra, que ha sido el país que ha logrado hasta cierto punto detener el aumento de su criminalidad, lo debe más que nada a las numerosas sociedades de enseñanza, auxilio y asistencia a los necesitados.

Con una amplitud de miras mucho mayor, propendiendo al engrandecimiento moral, mental y físico del hombre, procurando dar la mayor facilidad posible en la vida y la más grande felicidad que se pueda obtener por medio de asociaciones encaminadas a estos fines, Italia ha formado la Institución Nacional Post Trabajo», para la asistencia a los trabajadores.

Fué creada por el Duce, en 1925, y tiene por objeto la educación y el progreso cívico.

Los resultados obtenidos en el primer decenio de su vida, ha hecho que distintas naciones, Inglaterra entre ellas, hayan creado instituciones similares.

«El Dopolavoro» defiende y valoriza el trabajo, pero también defiende y valoriza el descanso, reconstruyendo la energía física y mental del individuo y ha creado medios apropiados para elevar la mentalidad, las costumbres y el sistema de vida de los trabajadores, utilizando como uno de los medios todas las formas de recreo conocidas, bien que ellas sean artísticas, deportivas o culturales o séase: educación cultural, educación física y asistencia social.

La Educación cultural se efectúa a través de la enseñanza profesional para el mejoramiento técnico del obrero por medio de cursos festivos, nocturnos, prácticos, utilizando el concurso de las escuelas de artes y oficios, así como bibliotecas fijas y circulantes, conferencias, conversaciones entretenidas, concursos con premios para publicaciones **dopolavoristas**, etcétera. Organiza bandas de música, sociedades filarmónicas, corales, conciertos vocales e instrumentales, concursos y reuniones; y fomenta y contribuye a la constitución de teatros de aficionados y reaviva el culto sano de las tradiciones populares.

La Educación Física en todas sus formas, se realiza por medio de una organización desde la capital, hasta la más pequeña comunidad del Reino, y permite actualmente a millones de trabajadores que disfruten desde las excursiones a montañas hasta la esgrima.

La asistencia social divulga y aplica normas para la prevención de accidentes y enfermedades; asiste a las víctimas de accidentes y a los enfermos, a cuyo efecto posee dispensarios, sanatorios y establecimientos termales; fomenta la construcción de pequeñas casas populares y económicas, favorece la constitución de sociedades cooperativas, que tengan por objeto crear «ciudades jardines», y promueve además formas cooperativas de consumo, previsión etcétera. Su mano protectora se extiende a toda la nación italiana, sin excluir la más pequeña aldea; teniendo establecido en cada capital de provincia un directorio provincial, además de los directorios municipales y rurales. La Dirección General, pues, tiene a su disposición más de cien mil dirigentes en toda la nación.

Todo trabajador tiene derecho a un carnet gratis que lo faculta para gozar no sólo de la asistencia referida sino que le proporciona una reducción en los precios de los espectáculos y en las líneas ferroviarias.

Las ventajas que proporciona esta asociación son de tal naturaleza que en su inicio sólo contaba con doscientos ochenta mil inscriptos mientras que a fines del año 1935 sus afiliados pasaban de tres millones.

Los **Dopolavoros** del Estado, son cuatro: ferroviarios, post-telegrafónicos, trabajadores de la industria del tabaco y los colniales.

Ls ferroviarios, por ejemplo, tienen un magnífico edificio en Roma, con un teatro que da cabida a mil quinientos espectadores, cien habitaciones para huéspedes, un restaurant y un café, para uso exclusivo de los ferroviarios que pasan por la ciudad.

Los **Dopolavoros** del Estado poseen colonias climatoterápicas de mar y de montañas para ellos y sus hijos, así como escuelas, bibliotecas fijas y circulantes, cinematógrafos, radio, música y toda clase de manifestaciones deportivas.

Los **Dopolavoros** rurales, se inspiran en dos grandes directivas: contribuir a hacer que la residencia en el campo resulte agradable; mejorar la educación cultural y técnica del campesino, valiéndose para ello de cursos nocturnos de enseñanza, representaciones teatrales, proyecciones cinematográficas, radio, biblioteca, etcétera.

El **Dopolavoro**, para la educación artística y cultura popular lleva va constituídas más de dos mil compañías de aficionados y en los mil doscientos veintisiete teatros que ha construído han participado treinta y dos mil aficionados; habiendo efectuado veinte y cinco mil representaciones del 28 de octubre de 1934 al 28 de octubre de 1935, fundando además cuarenta y cinco escuelas de recitación y diez de escenografía.

Entre los espectáculos al aire libre figuran los «carros Tespis» y entre ellos tienen el lírico para la representación de óperas.

El Carro de Tepsis Lírico de la Obra Nacional Dopolavoro, es un teatro móvil tan característico como original. La rapidez con que se traslada y la eficiencia de su organización artística y técnica lo señalan de modo particular. Aunque se ve obligado a cambiar casi diariamente de ubicación, nada tiene que envidiar a los mayores teatros líricos; antes bien, ha sido proyectado y construído utilizando las experiencias de la gloriosa tradición de dichos teatros.

No se trata de un pequeño recinto, al contrario; su platea es una de las más vastas q. existen, y normalmente se compone de tres mil butacas, contando, además, con otras tres mil localidades de tribuna. El escenario ocupa una superficie de setecientos metros cuadrados y con todos sus materiales se carga en ocho camiones especiales que permiten transportarlo con gran rapidez, pudiendo traladarse casi diariamente de una ciudad a otra.

Los asociados tienen derecho a una reducción del cincuenta por ciento en los teatros y las compañías dramáticas están oblivadas a dar un espectáculo diurno todos los sábados, exclusivamente para los obreros, sin que haya diferencia entre las localidades ni que su precio pueda exceder de dos liras; mientras en Roma se organidan cuatro representaciones por semana al precio de una lira.

A esto va unido una gran actividad musical, tal como conciertos, escuelas corales, bandas, concursos, etcétera. Su organización musical se compone de tres mil setecientos ochenta y siete bandas de música novecientas noventa y cuatro escueque dieron en el segundo año cincuenta y siete mil conciertos. Hay novecientas noventa y cuatro escuelas corales, con veinte mil componentes, que ejecutan catorce mil conciertos anuales, existiendo además dos mil ciento treinta conjuntos orquestales con treinta y ocho mil componentes y dieciocho mil quinientos conciertos al año.

La Obra Nacional Dopolavoro ha instalado en muchos de los locales de sus asociaciones aparatos de producción de radio y cinematógrafos, alentando además a la organización de los mismos, labiendo ya abierto sesicientas veintiocho salas de proyecciones cinematográficas, y proyectado en el año mil novecientos treinta y cinco, treinta y siete mil quinientos once programas diversos; poseyendo además setecientos noventa y dos aparatos cinematográficos portátiles, veinte cinematógrafos ambulantes, que en el año 1935 dieron treinta y siete mil setecientos once espectáculos.

Ha trabajado también tesoneramente en la radiofonía, poseyendo actualmente varios miles de aparatos radiofónicos.

Respecto a la cultura en general, se imparten cursos nocturnos de perfeccionamiento práctico, bibliotecas fijas y circulantes, premios para composiciones literarias, etcétera, más cursos contra el analfabetismo en zonas en que exista aunque sea un mínimum de analfabetos y semi-analfabetos.

Siguen a los cursos de cultura general los de preparación específica de perfeccionamiento técnico o profesional, completándose con exposiciones, concursos, asociaciones musicales, cuerpos de coro y danzas, concursos de canciones, fiestas populares, históricas, tradicionales, bailes públicos, certámenes atléticos, excursiones, etcétera.

Desde luego, los problemas del seguro están siendo resueltos y desarrollados con gran actividad.

Se ha logrado también que institutos privados de curación y aún médicos, farmacéuticos, sanatorios, etcétera, va cerca de cinco mil, les den rebajas desde un veinte hasta un setenta por ciento en las tarifas normales.

La Dirección Técnica del Servicio Sanitario en la Provincia, les facilita consejos higiénicos, servicios de urgencia, asistencia sanitaria general, no solamente aplicándola a los que las necesiten, sino instruyéndolos en todos los principios de higiene y de prácticas sanitarias en general que les permite valerse asimismo y poder dirigir con éxito la salud del hogar.

Otra ventaja que reciben es que tienen derecho a comprar a plazos a precio de costo todo lo que puedan necesitar para vestirse y arreglar sus cosas. Existe además la institución de libretas postales de alorro con interés.

Este suscinto relato de esa gran obra italiana que se realiza más que nada utilizando y aprovechando las horas libres de los trabajadores en su propio beneficio y en el de sus familiares, puede dar una idea, así lo espero, del trabajo realmente monumental que realiza el Gobierno de Italia, en pro de sus súbditos y que constituye un baluarte de sabiduría y de salud popular de un valor inestimable para la grandeza mental, moral y física del individuo, que demuestra hasta donde llega la previsión italiana y hasta dónde llega su deseo de que cada italiano sea tan feliz como la ayuda del Gobierno de su nación pueda hacerlo.

Habana, junio de 1937.

El Buró de Homicidios ha rendido un informe sobre el choque registrado en la Av. 23, donde pereció un menor

Fué arrestado en Sancti Spíritus un individuo que usando diversos nombres, es acusado de cometer estafas en el interior de la Isla. Informan sobre otro trágico choque

Un subinspector de la Policía Secreta, perteneciente al grupo de persecución de la delincuencia arrestó ayer en Sancti Spíritus a Marcelino Pérez Alvarez o Aníbal Pérez de la Osa o Marcelino Pérez Aníbal, que está reclamado por el Juzgado Correccional de la Cuarta Sección por delito de estafa, así como en otros Juzgados Correccionales de la República. Dicho subinspector condujo al detenido a esta capital, siendo recluído en el vivac por todo el término de ley. Aparece del informe rendido por dicho miembro de la Secreta a su jefe comandante Menéndez, que el acusado finge ser agente de una casa fabricante de medias y de esa manera se introduce en las casas particulares y establecimientos, aprovechando cualquier ocasión para apoderarse de lo que encuentre.

Entre esas propiedades ha logrado apoderarse de un aparato de radio, de la propiedad de Claribel Fernández Torres, residente en San Ramón 2, habiéndose ocupado dicho aparato en la casa Juan Abreu 9, residencia de Valentín Fernández Fernández, al cual había vendido.

El accidente en Cuatro y Diez y Siete que costó la vida a un menor

Ha rendido informe el Buró de Homicidios de la Policía Secreta sobre el accidente ocurrido el 9 del pasado mayo en la esquina de Cuatro y Diez y Siete, Vedado, señalando dicho Buró a Eduardo Carmona Rodríguez, chofer que guiaba el tranbus número 29 de la Cooperativa de Empleados de la Havana Electric Railway Company como el responsable del hecho.

Dice el informante que el expresado día, por la noche, transitaba por la calle Diez y Siete hacia La Habana, el ómnibus de la Cooperativa de los Aliados número 1412, manejado por Antonio Arango Valdés, vecino de San José 119-D., y por Cuatro en dirección a Veintitrés el referido tranbus, que guiaba Carmona, el cual iba a excesiva velocidad. El ómnibus trató de esquivar el choque, pero el tranbus se le echó encima, impeliéndole hacia la calle Cuatro donde junto al contén de la acera se encontraba estacionado el auto 45061, propiedad de Antonio González Vázquez, y contra cuyo auto chocó el ómnibus, comprimiendo al menor Antonio González Dorta, de 7 años, avecindado en Cuatro y Diez y Siete, el que sufrió tales heridas que murio poco después. También resultaron víctimas del choque, el doctor Enrique Mazas, magistrado de la Sala Cuarta de lo Criminal de la Audiencia, herido, el propio chofer Carmona, Rosendo Román, Inspector de la Havana Electric y Ramón Rodríguez Portuondo de Egido 89. Agrega que momentos antes el tranbus de referencia había chocado en Trece y Ocho, con el auto 31119, guiado por Eladio Fernández Fonts, de Vives 157, en cuyo interior viajaba el ya citado Rodríguez Portuondo, que resultó también lesionado en ese caso anterior y que era conducido el repetido tranbus cuando éste chocó en la esquina de Cuatro y Diez y Siete, y que precisamen Carmona imprimió excesiva velocidad al vehículo que manejaba para conducir al tantas veces dicho Rodríguez Portuondo a la Casa de Socorro, yendo a excesiva velocidad y no tomando las debidas precauciones ni haciendo tocar el claxon.

Otro homicidio imprudente

El mismo Buró de Homicidios de la Policía Secreta informa que Reinaldo Guitián Pí, chofer, es responsable del accidente ocurrido el 8 del actual, en la Carretera Central, al chocar el automóvil que conducía con un árbol situado al márgen de esa vía, frente al jardín Las Américas, entre los kilómetros 9 y 10, a consecuencia de cuyo hecho murió Manuel Lorenzo Fernández, chofer y residente en San Miguel del Padrón, que sufrió el total aplastamiento de la bóveda craneana, resultando heridos el Guitián, que manejaba el vehículo con excesiva velocidad, y Braulio Moreno Ponce, de Rastro 4, todos los que iban en el auto en viaje de placer.

Las bellas hermanas Morgan

Lady Furness no permitirá que se siga envolviendo su nombre en los episodios eduardinos. Gloria Morgan es muy linda, pero su libro «Sin Prejuicio» es muy malo.

(De nuestro corresponsal)

Un tantico de publicidad nunca les viene mal a las preciosas hermanas Morgan, sobre todo en los momentos en que su otra amiga y protegida Wallis Warfield se ciñe una corona ducal después de haber vaciado un trono.

Aquí las tienen nuestros lectores llegando a Nueva York en el «Normandie» en los primeros días de junio. Gloria Morgan Vanderbilt viene a prepararse para recibir en el mes de julio a su hija, la heredera de los millones de su marido Reginald Vanderbilt. La famosa sentencia en el resonante juicio por la custodia de esa pobre chica millonaria entregó la custodia a mistress Payne Whitney, la mujer más rica del mundo, hermana del difunto Reginald; pero estableció que la pequeña Gloria debería pasar los week-ends el mes de julio y el día de Navidad con su madre. Gloria apeló y perdió, recurrió de nuevo a la Corte en son de clemencia, declarando que ese arreglo en vez de acercarla a su hija estaba acrecentando el distanciamiento entre las dos. Como se recordará, el juez no se convenció en el curso de aquel juicio de que la persona de Gloria fuera exactamente la de los afectos de su hija.

Gloria Morgan Vanderbilt, siempre bellísima militante de la vida neoyorquina, está ahora al frente de una casa de modas con sucursales en las capitales de Europa y América. Poco después de aquel ruidoso juicio en que la implacable tía de la chica millonaria no dejó muy bien parada a su linda cuñada, ésta publicó un libro que se vendió, por ser de ella, pero que más le valiera haber dejado en el limbo de las producciones literarias no natas. Se tituló «Sin Prejuicios», era monótono, nos mostró una vida de Gloria mucho menos interesante de lo que imaginábamos, estaba escrito en mal inglés y hasta en mal francés, de que estaba salpicado, acaso en el afán de cosmopolitismo. Preferimos atribuir a su colaboradora Palma Wayne errores como el de llamar a Luis Napoleón el «último Rey» de Francia y escasamente puede imaginarse que la inteligente Gloria Morgan fuera a escribir que después de la guerra apenas si quedaban animales en el Zoológico de Hagenbeck porque «todos se habían comido los unos a los otros...» Thelma, que regresó a América con su hermana Gloria, es la esposa divorciada de Lord Furness. Se la vió por años en compañía asidua del Príncipe de Gales hasta que su hermana mistress Thaw, según rezan las crónicas windsorianas, presentó al Príncipe a la desalojadora dama de Baltimore. Se dice que ahí terminó la amistad de Leddy Furness con Wallis Simpson. Ahora Lady Furness está resuelta a no permitir que su nombre ande mezclado con los episodios del gran romance. A un diario que enlazó su nombre de manera dudosa con el del ex-rey lo acaba de obligar a retractarse si no a indemnizarla.

Las hermanas Morgan constituyen un adorno de Nueva York y del mundo que no le gusta al Arzobispo de Canterbury en ambos lados del Atlántico.

CRONICA CATOLICA

PROGRAMA DE LOS DIVERSOS ACTOS CATOLICOS QUE SE ANUNCIAN PARA MAÑANA EN LOS TEMPLOS HABANEROS

En la iglesia del Cristo

Primer día del triduo anual en honor del Corazón de Jesús con el siguiente programa: A las ocho de la mañana misa de comunión general armonizada.

A las cinco y treinta exposición, estación, santo rosario, preces del Triduo, ejercicio de la Hora Santa, sermón, cánticos, bendición, reserva y canto del Himno al Corazón Santo de Jesús.

Nota: Se avisa por este medio a los asociados de la Congregación de Ntra Señora del Buen Consejo que la fiesta mensual correspondiente al sábado Tercer día del solemnísimo Triduo 26 del actual, se celebrará con la del anual, que se viene teniendo en estos días de gran esplendor.

Por lo tanto la comunión y misa a las ocho y los de la tarde a las cinco y treinta debiendo asistir con el Escapulario, insignia de la Congregación.

En la iglesia de Reina

A las siete y cuarenta de la mañana, ejercicio de la novena de Confianza al Corazón de Jesús. A las ocho de la mañana, comunión general del Apostolado de la Oración de la iglesia de Reina, misa cantada al Corazón de Jesús. Después de la misa bendición del Santísimo.

A las nueve de la mañana, la junta mensual de la Sección de Señoras del Apostolado de la Oración.

En esta junta se explica brevemente por el director P. Esteban Rivas S. J. la intención general del Apostolado de la Oración aprobada y bendecida para el entrante mes de julio. Así mismo serán presentados los avances del resultado del mes de junio de 1937 próximo a expirar.

En vista de los informes de avances se formarán los nuevos planes, a desarrollar en el nuevo año del Apostolado al Corazón de Jesús, pues bien se puede decir, que este da comienzo con el Primer Viernes de julio que es día especialísimo de acción de gracias por los beneficios recibidos durante el año anterior para que al ver nuestra gratitud se muestre con nosotros infinitamente generoso. Sigue desarrollándose, con los especiales cultos de todos los viernes, siendo los primeros de grandiosa solemnidad, sigue la magnífica fiesta anual a Cristo Rey en Octubre.

En 31 de diciembre la suntuosa de acción de gracias.

En marzo dan comienzo los quince jueves, sigue la novena de nueve viernes, la magna Asamblea del Apostolado y concluye el año del Apostolado con los solemnes cultos de todo el mes de junio.

Además de estos actos católicos, los cuartos domingos, la Sección de Caballeros, celebra la Comunión Reparadora, por no poder hacerla corporativamente el primer viernes por tener que acudir temprano a sus trabajos. Por esta misma causa se ha establecido la comunión de los primeros domingos, para talleristas, oficinistas y dependientes de comercio, que constituyen otra de las Secciones del Apostolado nacida, desarrollada al color de la acción social de la Sección de señoras.

Se ruega muy encarecidamente la asistencia por su trascendental importancia a esta junta mensual del mes de junio.

A las cinco de la tarde estación, Santo Rosario, ejercicio de la novena de Confianza, cánticos plática, bendición y reserva.

Parroquia del Vedado

Quince sábados en honor de la Sma. Virgen del Rosario. Comienzan el día 26 de junio. Horario

Mañana: Se rezará el santo Rosario durante la misa de ocho y a continuación se hará el Ejercicio del sábado correspondiente.

Tarde: A las cinco, Exposición de S. D. M., Rosario, Ejercicio, Plática y reserva.

Nota: Deben los asociados del Rosario comulgar todos los quince sábados para poder ganar las indulgencias concedidas por la iglesia.

En la iglesia de San Francisco

A las ocho de la mañana, misa y ejercicio a Jesús Nazareno.

A las siete y quince de la noche, Corona dalorosa y vía crucis.

Tanto en los cultos matutinos, como en los vespertinos, se da a besar la Reliquia del Lignum Crucis.

El Jubileo Circular

En la iglesia de Jesús del Monte, el Jubileo Circular.

La exposición del Santísimo Sacrato, después de la última misa, que se celebre en esta iglesia.

La solemne reserva a las cinco de la tarde.

En la iglesia de Jesús, María y José

A las nueve de la mañana, misa cantada, exposición de Su D. M., ejercicio en honor de Jesús Nazareno, bendición y reserva.

A las cinco de la tarde exposición de Su Divina Majestad, estación, Sto. Rosario, ejercicio del mes al Sagrado Corazón de Jesús, cánticos, bendición y reserva.

En la iglesia del Santo Angel

A las cinco de la tarde solemne ejercicio del mes al Sagrado Corazón de Jesús.

Novenario a Jesús Nazareno del Rescate

El próximo viernes día veinte y cinco corresponde al sexto de los nueve viernes que se están ofreciendo a Jesús Nazareno en su Ermita de Arroyo Arenas.

A las nueve y media de la mañana misa solemne de ministros, oficiando el párroco Manuel Rodríguez Rozas. Sermón por el Pbro. Alfredo Llaguno.

La parte musical como siempre magnífica. Durante el Ofertorio y al final la exquisita soprano Lolita Pérez Moreno cantará el Salutaris y el Agnus Dei de Blanquita Fernández de Castro de Jardines, celebrada compositora cubana bajo cuya dirección está el coro que canta la Misa.

Este viernes ha sido tomado por María Romero de Vietes y Gloria Raimundo de Martínez Fraga, que serán atendidas por María Montalvo de Soto Navarro. Muy concurridos están quedando estos cultos.

En la iglesia de las Escuelas Pías de Guanabacoa

El Apostolado de la Oración de la iglesia de las Escuelas Pías de Guanabacoa, celebra los siguientes cultos

Día 25 de junio. A las ocho de la mañana misa cantada.

A las siete y treinta de la tarde Trisagio cantado, consagración de la infancia al Sagrado Corazón de Jesús, sermón por el R. P. Jesús García, S. Chp., canto del Himno Eucarístico y bendición con Su Divina Majestad. A todos los menores que asistan a la Consagración se les regalará un piadoso Detente y una bonita estampa.

Los padres de familia patrocinan con interés el día de la infancia.

De días

Celebran hoy sus días, Monseñor Juan J. Lobato Rendón, venerado Párroco de San Nicolás de Bari, Presbitero Juan Lobato Farrugía, Párroco de Monserrate, y los R. P. Juan A. Troncoso de la Virgen del Carmen cubano de las distinguidas familias Troncoso y Bandujo, pertenece a la Comunidad de Padres Carmelitas de la iglesia y convento del Carmen de la Habana; Juan Manuel de la Virgen del Carmen, Superior de los Padres Carmelitas del Vedado, el cual será obsequiado por las Asociaciones de la referida iglesia y el conocido Escolapio Juan Puig de las Escuelas Pías de Guanabacoa.

Son así mismo los del presidente del Consejo Supremo de la Adoración Nocturna Cubana, Ledo Don Juan Iserns Pérez, archivero de la iglesia parroquial del Vedado, señores Juan J. Mutiozabal, presidente de la Archicofradía del Vía Crucis Perpetuo de la iglesia de San Francisco y Síndico de las Madres Teresianas y Juan Fernández Arnedo, Síndico de las Madres Catalinas.

A tan distinguidos sacerdotes y seglares, deseamos un feliz día de su santo.

Una oración por su eterno descanso

Hoy, festividad de San Juan Bautista, suplicamos al piadoso lector una oración por el eterno descanso de nuestra inolvidable madre, la señora Juana Doval viuda de Blanco.

Muy agradecidos a cuantos accedan a nuestra piadosa petición.

Gabriel Blanco.

La fiesta anual del Corazón de Jesús, en San Nicolás de Bari

El Apostolado de la Oración de la iglesia de San Nicolás de Bari, celebra su fiesta patronal el domingo 27 con el siguiente programa. A las 7 y 8 de la mañana, misas armonizadas de comunión general. A las ocho de la mañana, misa solemne y sermón Después de la misa, exposición, procesión del Sacramento, Consagración al Corazón de Jesús, bendición y reserva.

Se ruega la asistencia a celadores y socios.

La fiesta patronal a San Luis Gonzaga en la iglesia del Espíritu Santo

El colegio San Luis Gonzaga, fundado hace 48 años, por el meritísimo Profesor señor José Rosell y Amat viene funcionando en local amplio y ventilado que para Escuelas parroquiales tiene destinado la iglesia parroquial del Espíritu Santo y el cual recientemente ha sido acondicionada conforme a la exigencias pedagógicas de los actuales tiempos, celebrará su fiesta patronal con el siguiente programa: El domingo 27 del actual a las ocho de la mañana, misa de comunión general en la cual comulgarán los alumnos del Colegio San Luis Gonzaga, y los de ambos sexos de la Escuela Parroquial catequística.

Después de la misa el Párroco doctor Alberto Martín, les obsequiará con un exquisito desayuno.

A las diez de la mañana se celebrará la fiesta patronal de San Luis Gonzaga.

Predicará el Pbro Evelio Díaz y Cía.

En la capilla de Cristo Pobre

El viernes 25 a las cuatro de la tarde continuará celebrándose el segundo día del novenario a Cristo Pobre en su capilla del Arzobispado.

Por la mañana a las ocho misa de comunión y a la terminación Exposición del Santísimo que quedará expuesto todo el día hasta las cuatro que se verificará la reserva después del novenario.

Reina gran animación para asistir a esta novena dedicada al Sagrado Corzón de Cristo Pobre, al amante Corazón de Jesús que no cesa de conceder gracias a manos a sus devotos bajo la dulce devoción de Cristo Pobre.

En la Secretaría de Obras Públicas se tramita un contrato de trabajos adicionales para la ruta a Artemisa

Se halla en estudio la reparación del puente «La Jagua». Se hace un recordatorio a los Jefes de Distritos. Hoy se subastarán las obras para el Hospital Civil de Morón

Por la Secretaría de Obras Públicas se está tramitando el contrato para los trabajos adicionales de reparación del tramo comprendido entre Artemisa a Cayajabos, kilómetro 7 al 13. El ingeniero Max Borges, Secretario de Obras Públicas, complace con ello la urgente solicitud de aquella zona.

Asuntos aprobados por el Secretario

El señor Max Borges ha impartido su aprobación a los siguientes asuntos: Reclamación de dietas del señor Guillermo Pitt; que se archive provisionalmente en el Negociado de Contabilidad, hasta tanto haya crédito para abonarla, la reclamación de haberes de la señora Amparo Martínez, por el tiempo que estuvo separada de su cargo, de oficial clase Segunda de plantilla.

También aprobó otras diligencias administrativas de orden interior.

Las Actas de las Juntas Consultivas

Son numerosas las Juntas Consultivas creadas al amparo del Decreto que facultó la ejecución de obras por particulares, bajo la supervisión técnica de Obras Públicas. Dichas Juntas se hallan en plena actividad, a juzgar por las actas que remiten con frecuencia a esa Secretaría. En el Departamento se estudian, contestan y archivan dichos documentos.

Necesidad de un puente

Por la Superioridad de Obras Públicas se halla en estudio la reparación del puente «La Jagua», en el camino de Consolación del Norte a San Vicente, en Pinar del Río, obra por la que se interesan numerosos elementos de aquella zona.

Recordatorio a las Jefaturas de Distritos

Por orden del señor Secretario del Ramo se ha recordado a todos los Jefes de Distritos provinciales y al Local de Cienfuegos, el interés que tiene en el cumplimiento de lo dispuesto sobre la remisión completa y bien pormenorizada de los modelos contentivos del progreso de las obras, lo que facilita al Secretario una visión exacta del estado de cada trabajo.

Para el Monumento al Apóstol Martí

Al igual que en las demás Secretarías de Despacho, los empleados de la de Obras Públicas contribuirán este mes con la aportación voluntaria, destinada a la construcción del gran Monumento al Apóstol de nuestra Independencia José Martí.

Redactando un proyecto

Bajo la dirección del ingeniero Du-Defaix, del Negociado de Construcciones Civiles, trabajan activamente los técnicos en la relación del proyecto de mejoras en la Aduana de Cienfuegos, el que estará terminado esta semana.

La subasta de obras del Hospital de Morón

Hoy a las diez de la mañana se celebrará la subasta de las obras del Hospital Civil de Morón, hasta su terminación.

NO ES POSIBLE FOTOGRAFIARLO

Cuando la policía arrestó a John Bernard, de Uherski, Hradista, Moravia, por vago, decidió tomarle una fotografía para conservarla en el registro de identidad.

El detenido previno a la autoridad que iba a malgastar el tiempo y que él podía «resistir la operación». Permaneció quieto y silencioso mientras el fotógrafo trataba de tomar su fotografía. Cuando fué revelada la placa, los únicos resultados que se obtuvieron fueron unas manchas negras. Por segunda vez hízose lo posible por fotografiarlo, pero con el mismo resultado. Por una razón ignorada por la ciencia, el vagabundo no puede ser fotografiado.

Más contribución a los camiones con ruedas macizas

Estudiarán la convocatoria para el Congreso de fines anticomunistas que se organiza

Desde las diez de la mañana hasta la una de la tarde estuvieron reunidos en Consejo, con el Presidente de la República, los señores Ministros.

Al terminarse subieron a almorzar a la tercera planta de Palacio.

El Secretario de la Presidencia, doctor Bringuier hizo entrega a los reporters de la siguiente nota conteniendo los acuerdos adoptados:

Instalación de básculas y aumento de matrícula

En relación con el transporte por carreteras, se acordó la instalación de básculas para comprobar que los camiones no se excedan en las cargas; y, asimismo, aumentar en un cincuenta por ciento la contribución que pagan los camiones con gomas macizas, a los cuales, igualmente, se les concede un plazo de seis meses para ser retirados.

La tarifa máxima al arroz

Se acordó negar la petición hecha por los importadores de arroz de que se aplique la tarifa mínima, debiendo, por el contrario, aplicárseles la máxima.

A estudio del Secretario de Justicia

Se dispuso que pasara a estudio y dictamen del señor Secretario de Justicia un proyecto decreto presentado por el de Obras Públicas, por el cual se establecen ciertas reglas respecto a la construcción de las cercas en los jardines del Vedado.

La renuncia de Angel A. Solano

Conoció el Consejo de la renuncia del señor Angel A. Solano, como miembro de la Comisión designada para el estudio de los Bonos de Obras Públicas, y se acordó aceptarla en vista de las razones que alega.

Convocatoria para el Primer Congreso Iberoamericano Anticomunista

Se dió cuenta con una comunicación del señor Secretario de Estado, acompañando el original de la convocatoria para el Primer Congreso Iberoamericano Anticomunista, cuya celebración se ha señalado del primero al 15 de septiembre próximo en nuestra capital, y el Consejo acordó que por el propio Secretario de Estado se proponga, en una próxima sesión, lo que deba acordarse con respecto al asunto.

Estiman hipócrita la actitud franco inglesa en Berlín

Llaman «insulto inaudito a los alemanes» su incredulidad en el bombardeo del «Leipzig»

Duros comentarios en Berlín sobre la actitud franco-británica

BERLIN, junio 24 (Havas).—Los periódicos alemanes de hoy por la mañana, jueves, comentan extensamente la nota oficial en que se da cuenta de la actitud que el Tercer Reich e Italia han tenido que tomar en el problema español.

El «Koelnische Zeitung», dice: «Francia y la Gran Bretaña se encuentran decididas a tomar en consideración los argumentos de Valencia, lo cual es una prueba de su hipocresía sin límites; este proceder acredita que existe desconfianza hacia las afirmaciones del comandante del crucero Leipzig», que son, en una palabra, las mismas de nuestro Gobierno. Todos los alemanes tienen que recibir esta desconfianza como un insulto inaudito».

El «Berliner Tageblatt» agrega: «El hecho de que Alemania e Italia no hayan abandonado ya la Junta de Neutralidad demuestra que las dos potencias que han adoptado las disposiciones necesarias para la defensa de su honor, no han querido abandonar la plataforma desde donde podrán exponer diariamente al mundo entero lo que no hacen, o se abstienen de hacer, las potencias interesadas en la protección de la paz europea».

El «Frakfurtem Zeitung», termina diciendo: «La declaración conminatoria que hemos hecho no se dirige a nadie y no impondremos el rigor del castigo sino a quienes atenten contra el honor de Alemania».

La Gran Bretaña se ve ante la necesidad de proveer vigilancia a las costas españolas que patrullaban los buques de guerra italianos y alemanes

LONDRES, junio 23. (AP).—La Gran Bretaña se ocupa de la suerte de la patrulla de neutralidad que vigila las costas de España mientras Alemania e Italia retiraron su cooperación por segunda vez.

Indignados por la negativa de la Gran Bretaña y Francia a aprobar una demostración naval por las cuatro potencias contra el Gobierno rojo de Valencia, los estados fascista y nazista abandonaron el cordón de la neutralidad.

Con el acuerdo de Alemania e Italia queda ahora desatendida la costa española que vigilaban los buques de guerra de esos dos países.

Alemania, apoyada por Italia, pidió una demostración contra el Gobierno de Valencia como «aviso» después del intento de los submarinos del Gobierno socialista de torpedear al crucero alemán «Leipzig».

Retiró sus buques de guerra del servicio de patrulla, según se anuncia, «con la intención de evitar la posibilidad de que se agrave la situación».

Créese que Hitler ha ordenado al crucero «Graf Spee» que realice una demostración frente a Valencia

BERLIN, junio 23. (AP) Se ha sabido en los centros bien informados que Alemania tiene actualmente dieciocho buques de guerra en aguas españolas y también varios «pesqueros convertidos en barcos militares» que llevan tripulaciones de la armada.

Los buques de guerra son el «Almiral von Sheer», cuatro modernos cruceros, el «Nurnberg», el «Leipzic», el «Koeln» y el «Karlsruhe»—; nueve torpederos pertenecientes a la segunda, tercera y cuarta flotillas; cuatro submarinos de 500 toneladas, armado cada uno con un cañón de cuatro pulgadas, una ametralladora anti-aérea y cinco tubos lanza-torpedos.

No se ha podido saber qué buques seguirán al «Graf Spee» a España. Dícese que Hitler posiblemente enviará al «Graf Spee» para que lleve a cabo una demostración de la actitud alemana más bien que como refuerzo. En ese caso no se cree que el gobierno despache por ahora más torpederos y submarinos.

ESCAPA DE GIBRALTAR UN BARCO ESPAÑOL DE ENSEÑA NACIONALISTA

GIBRALTAR, junio 23. (Havas).—Todos los barcos alemanes que se habían concentrado en la bahía de Algeciras partieron hoy con dirección desconocida; se supone que se estén concentrando para efectuar una manifestación naval frente a las costas españolas.

El vapor español, «Cabo Roche», reclamado por el gobierno rojo de Valencia, pero cuya tripulación simpatizaba con los nacionalistas, se escapó esta mañana de este puerto, penetrando en Algeciras, de donde zarpará con dirección a Cádiz, para descargar. Es propiedad de un armador de Sevilla.

Del 5 al 9 de julio se efectuará en las Montañas Blancas de Hampshire una convención de damas católic

Quinientas delegadas, representando a doscientas mil afiliadas, se reunirán en los Estados Unidos dispuestas a organizar una cruzada educativa contra el comunismo

La diputada territorial Mrs. María Montalvo de Soto Navarro, de la Habana, presidirá la delegación de Cuba a la Convención Internacional bienal de 1937 de la Catholic Daughters of América en Bretton Woods, New Hampshire, los días 5 al 9 de julio inclusive, donde varios centenares de damas católicas de todas partes de Norteamérica tomarán parte en un gran cónclave de la mayor organización de esa clase.

Según la convocatoria oficial hecha por la Regente Suprema, Miss Mary C. Duffy, de Newark, N. J., y la Secretaria Nacional, Miss Katherine M. Hosney, de New York City, 500 delegadas y representantes participarán en las sesiones de la Convención Suprema, que representará a las cortes subordinadas y a 200,000 afiliadas de todas partes de los Estados Unidos, Alaska, Canadá, Cuba, Puerto Rico y Zona del Canal de Panamá.

En los distintos actos de la conferencia harán uso de la palabra distinguidos miembros católicos así como destacadas figuras nacionales. Presidirá las sesiones la Regente Suprema Miss Mary C. Duffy y las reuniones se celebrarán en el Hotel Washington, en el corazón de las famosas Montañas Blancas de New Hampshire.

Se darán a conocer planes para la continuación de grandes campañas auspiciadas por «Today's Challenge to Catholic Womanhodd» y la Cruzada Educacional nacional contra el comunismo ateo de la Catholic Daughters of América.

Escuelas de Vacaciones

En las sesiones del 5 al 9 de julio, la Convención conocerá informes acerca de las escuelas de vacaciones religiosas, ligas de conversión, programas patrióticos, retiros, clubs de estudio, bienestar social, casas-clubs para mujeres y muchachas de todas denominaciones, centros de catequismo. Las Juniors de la C. D. A., con 35,000 afiliadas, actividades legi... vas estatales y nacionales, esc... dominicales parroquiales, apoyo a... educación católica, instrucción ... cional religiosa, becas de servic... cial y Legión de Decencia, opo... al control artificial de los naci... tos, esterilización, anuncios y li... tura obscena, y educación fed... zada.

En un mensaje a todas las G... des Regentes de Distrito, a las ... gentes de la orden de los estado... Regente Suprema, Miss Mary Duffy, dice lo siguiente:

«Orgullosa de las actividades de... más grande y mayor organizació... damas y muchachas católicas... mundo, y teniendo presente la ne... sidad y urgencia de resultados... vastos en beneficio de nuestra S... Madre la Iglesia y nuestra amada... tria, en una era que exige m... más completa dedicación al cr... nismo y a la civilización, las H... Católicas de América se sienten... lices de «El reto de hoy a la fem... dad católica» patrocinado por n... tra orden.

«Ese reto es un movimiento o... nizado en los Estados Unidos, Ca... dá, Cuba, Puerto Rico, Zona del C... nal de Panamá y Alaska para re... rar nuestra lealtad y devoción a... Santidad nuestro Santo Padre el... pa Pío XI, a nuestra hierarquía... clero, para aumentar el número... nuestras afiliadas mediante el... mento de las actividades y con p... gramas de verdadera «acción cat... ca» dedicadas a Dios y a la Patria... para hacer comprender a las da... y muchachas católicas la necesi... de la solidaridad, dirección segu... religiosa, y resultados patrióticos... cívicos. El futuro de la civilizació... del cristianismo peligran, y debe... aceptar el grave reto que se ha c... cado a nuestras puertas por los e... migos de la Religión, de la Ley y... Orden, del respeto a la familia y... hogar».

La Junta Nacional de Comercio ha d... reunirse con carácter extraordinari... el próximo día treinta de este me...

Tratará de resolver la representación de ese organismo ante la Comisión de Tratados. Retenidos en la Aduana algunos aparatos de radio consignados a particula...

Una comisión integrada por el señor Ismael Brioso, presidente de la Unión de Carpinterías en Blanco de la Habana; Leopoldo González, Secretario de la Asociación de Industriales de Carpintería; Adolfo C. Cuevas, en representación de la «Unión de Comerciantes e Industriales del Ramo de Construcción», a la que acompañaban otros miembros de las mencionadas entidades, se entrevistó en la mañana de ayer con el Subsecretario de Comercio, señor Francisco Gómez Marrero, exponiéndole la desleal competencia que se les está haciendo por elementos que actúan clandestinamente.

Después de oir las quejas presentadas por sus visitas, el Subsecretario les manifestó que en su poder obraba una exposición que le fué dirigida hace días por la cual había ordenado distintas investigaciones encaminadas a conocer las causas determinantes de ese mal, para proceder contra los que burlando las leyes e impuestos operan clandestinamente, no solo en esa industria, sino en otras que sufren los efectos de idéntica competencia.

Los comisionados salieron complacidos de su visita al Subsecretario de Comercio, el cual partió poco después para Batabanó, con objeto de ver si es posible solucionar el grave problema que experimentan los industria les esponjeros, debido a que hay un grupo que opera clandestinamente en la pesca y venta de las esponjas con perjuicio de la Cooperativa de Armadores de aquel puerto, de los cientos de obreros que libran sus sustento de la misma.

Se reunirá el Ejecutivo de la Junta Nacional de Comercio el día 30

El Secretario de la Junta Nacional de Comercio, señor Antonio Pé... Manrique, ha convocado con carácter extraordinario a los miembros del Comité Ejecutivo de ese organismo, para celebrar sesión el próximo día 30 del actual.

En dicha reunión se conocerá y resolverá sobre el dictamen que ha emitido la Comisión especial designada para estudiar la moción presentada por la Federación Nacional de Corporaciones Económicas, relativa a que la Junta Nacional de Comercio, tenga representación en la comisión que estudia la concertación de tratados de comercio, de acuerdo con lo que sobre ese particular establece el Decreto-Ley 2852.

Retenidos en la Aduana varios aparatos de radios

El Director General de Aduanas, señor Juan M. Barquín, ha comunicado al S. de Comercio, que ha retenido varios aparatos de radios de marca «Philco», amparados por facturas consulares presentadas por la Railway Express Agency, cuyos aparatos llegaron por el puerto de la Habana, el día 26 de mayo último en el vapor «Florida», por encontrarse comprendidos en la Resolución de la Secretaría de Comercio, a propuesta de la Dirección de la Propiedad Industrial, en la que se dispone sean decomisados los radios de esa marca no importados por la Compañía Cubana de Radios Philco S. A.

Estos radios estaban facturados a varios particulares que los compraron en los Estados Unidos de América.

La Universidad coopera al plan para la fundación del Instituto Interamericano Antituberculoso

Designa una comisión para que coopere en los estudios con las de la Universidad de Cornell y la del Consejo Nacional de Tuberculosis. Ratificada la pena impuesta a 2 estudiantes

Acordó el Consejo Universitario ayer ratificar la pena de anulación del curso impuesta por el tribunal disciplinario de la Escuela de Medicina a los estudiantes Mora y de la Nuez.

Fijó, asimismo, que todas las escuelas universitarias deberán enviar, a los actos oficiales que tengan lugar en el Aula Magna de la Universidad, una representación integrada por el decano y tres profesores de cada una de ellas, por lo menos.

Ello, desde luego, no será óbice para que puedan asistir a los mismos los catedráticos que así lo deseen.

Ultimamente fué designada por el Consejo Supremo una comisión integrada por los doctores Manuel Ampudia, Alfredo Antonetti y Angel Aballí para que, en unión de otras dos de la Universidad de Cornell y el Consejo Nacional de Tuberculosis, acuerden todo lo relativo a la fundación del Instituto Interamericano Antituberculoso.

Denegadas doscientas matrículas gratis en Pedagogía

Doscientas dieciséis matrículas gratis han sido concedidas en la Escuela de Pedagogía por la comisión investigadora, integrada por los doctores José Manuel Gutiérrez, Martín Rodríguez Vivanco y Piedad Maza.

Han sido denegadas otras tantas matrículas gratis.

Licencias de 45 días

Se ha concedido una licencia de cuarenta y cinco días con sueldo por enfermedad, a los profesores Adolfo de Aragón, de la facultad de Filosofía y Letras, y Margarita de Armas, de la facultad de Pedagogía.

El doctor César Salaya ha solicitado también cuarenta y cinco días de licencia.

Una comisión designada

La facultad de Educación ha designado una comisión para que se encargue de la distribución de aulas y departamentos del nuevo edificio de Filosofía y Letras y Educación que corresponde a esa escuela.

Integran la misma los doctores José Manuel Gutiérrez, Rodríguez Vivanco y Aurora García.

Alumnos que deben concurrir a Derecho

He aquí varios alumnos que deben concurrir al decanato de Derecho para resolver asuntos relacionados con sus matrículas gratis: G. Gutiérrez, Fausto López, G. Sánchez Meneses, José Naredo Vidal y Tomás Orellana.

El boletín número 8

Próximamente, para la semana po... entrante, aparecerá el boletín oficial universitario número ocho.

Ya se está preparando todo el material consiguiente.

Mañana se reúnen los estudiantes de Medicina que no alcanzaron matrícula gratis

Mañana, viernes, a las nueve y media de la mañana, han de reunirse en la Escuela de Medicina los estudiantes de la misma a quienes haya sido denegada la matrícula gratis, a fin de celebrar un cambio de impresiones con los delegados de la Federación.

Ciento cuarenta y dos estudiantes se encuentran en esta situación.

FIANZA DE $3.000 A LA SEÑORA CORDERO DE CASTEL, ACUSADA EN MIAMI DE COMPLICE EN LA INTRODUCCION ILEGAL DE UNA ARMENIA Y SUS HIJOS

MIAMI, Florida, junio 23 (AP).—Isabel Cordero de Castel, de 48 años de edad, de la Habana, negó hoy la acusación que le hacen los agentes federales de haber sido cómplice en el desembarco ilegal de una mujer armenia y tres hijos, que llegaron a ésta el domingo a bordo del vapor «Munargo» procedentes de la Habana.

El viernes continuará la vista, autorizándose a la señora Cordero para que consulte a sus abogados.

Se ha señalado fianza de 3.000 pesos...

SAN JUAN, Puerto Rico, junio 23 (AP).—Aunque todavía no se tienen estadísticas completas de varios centrales se calcula que la zafra excederá ligeramente de 1.000.000 de toneladas cortas, rebasando en 100,000 toneladas la cuota.

A causa del prolongado tiempo seco resulta que las cañas portorriqueñas están dando un gran rendimiento de sacarosa.

M.E.C.D. 2016

AÑO CV

Se proyecta modificar las ordenanzas de aduana, que se establecieron en la primera intervención norteamericana

La Comisión designada al efecto rendirá en breve informe sobre la materia; simplificación en los trámites de las oficinas, aforo de mercancías y creación de laboratorios

La Comisión de Reformas de las Aduanas, designada ha pocos meses por el Secretario de Hacienda, está próxima a rendir su informe de reorganización administrativa, no de personal, para suplir las deficiencias y trámites dilatorios que vienen ocurriendo por el expediente de los asuntos que vuelve poco menos que interminable un despacho o una recaudación.

Se trata de mejorar el sistema en pro para el mejor desenvolvimiento del despacho, con vista del aumento de recaudaciones, cuyos puntos principales abarca el informe que ha de rendir el señor Pedro León Otaño, administrador de la Aduana de la Habana y miembro de la referida comisión de reformas.

En ese trabajo se trata de la necesidad inmediata de una reforma completa de las Ordenanzas de Aduanas que están en vigor desde la primera intervención Norte Americana en el año 1901 y que no responden ya a las necesidades del momento; también de la modificación de la tramitación de asuntos, eliminando trámites, asientos y papeleo innecesarios, simplificando de modo que merezca la atención de los intereses del contribuyente y del fisco.

Los aforos

Estima la Comisión que es muy urgente introducir importantes mejoras en el aforo de las mercancías, desechándose el sistema actual, y estudiar la forma de que todas las mercancías importadas paguen sus derechos por el peso, prescindiendo del adeudo ad-valorem, que tan graves inconvenientes ocasiona en la práctica por la diferencia de fijar el verdadero valor de las mercancías.

Reorganización completa del sistema de contabilidad, para que queden mejor reflejadas las operaciones y sean realizadas con mayor rapidez facilitando el rápido despacho de las mercancías.

Laboratorio y Almacenes

Una medida de importancia, la que demanda el mejor aforo de las mercancías, es la creación de Laboratorios en todas las Aduanas de primera importancia en la República; simplificación del procedimiento para resoluciones de las Protestas, con la creación de un tribunal de apelación aduanal, que deberán integrarlo miembros de reconocida competencia, y, que permita un rápido trámite de las mismas, en vez del dilatorio sistema en uso; modificar el sistema de subasta para darle mayor regularidad y rapidez y asimismo el funcionamiento de subpuertos y embarcaderos, por donde se cometen tantos fraudes; reorganización del servicio de custodia de mercancías depositadas en muelles y almacenes, creación de almacenes del Estado, donde se deberán depositar las mercancías no despachadas en su oportunidad, con un mejor control para los funcionarios de Aduana.

Requisitos para las pólizas de exportación

El Subsecretario de Hacienda, doctor Adalberto Ruiz Montaño, a propuesta del Director General del Fondo Especial de Obras Públicas, ha dictado, con el fin de ampliar más el radio de fiscalización del impuesto del cuarto por ciento sobre exportación, creado por la Ley de 15 de julio de 1925, una circular en la que se dispone que las Aduanas de la República, sin perjuicio de otros registros llevados hasta la fecha, habiliten un libro Registro General para inscribir en el mismo todas las pólizas de exportación presentadas para el embarque de mercancías, productos, etc., con destino al extranjero; en cuyo volumen se harán constar los siguientes particulares relativos a dichas pólizas.

1.—Fecha de presentación.
2.—Número de orden.
3.—Nombre del buque que ha de cargar la mercancía o producto.
4.—Número del Registro del buque.
5.—Número de la Póliza del buque.
6.—Nombre del exportador.
7.—Cantidad y producto declarado.
8.—Valor de lo exportado.
9.—Observaciones.

Al presentarse las Pólizas de Exportación para su despacho en las Aduanas, serán numeradas sucesivamente, según su orden de presentación y de acuerdo con el número que, en el Registro que se crea, les corresponden, en el momento de su presentación.

En el referido Registro serán asentadas las Pólizas que para el embarque de productos, artículos, mercancías, etc., con destino al extranjero se presenten en las Aduanas, sean estos del suelo o de la industria nacional o extranjera, automóviles de turistas, de diplomáticos, etc., y en general todas las pólizas, de cualquier clase o concepto que se despachen, satisfagánse o no los derechos de importación.

La referida Circular comenzará a cumplirse el 1ro. de julio de 1937, o sea, al iniciarse el año fiscal de 1937 a 1938.

Pagos a los jubilados

Durante toda la mañana de ayer, por la Pagaduría de la Secretaría de Haciend, se ha estado trabajando activamente en la entrega de cheques a los jubilados civiles, la pensión corespondiente al mes de mayo próximo pasado.

También en la Pagaduría de Veteranos, sexto piso, pudimos advertir la presencia de numerosos Veteranos de los comprendidos en el pago de los siete mil pesos, que ahorrados de la liquidación del tercer trimestre, han servido para pagar a setenta habían aprobados y que no podían cobrar por no estar incluídos en los presupuestos nacionales.

QUEMADURAS

Obdulia Soto Piñeiro, de 19 años, vecina de Campanario número 30, sufrió graves quemaduras, al estallarle un reverbero, donde hervía leche.

Un pintor cubano, José Rovira Soler, se ha especializado en la Pedagogía del dibujo, creando pautas severas

«Las Academias enseñan arte, no crean genios». La enseñanza del dibujo y la pintura, comenzada desde las escuelas primarias, abre nuevas rutas a los hombres

José Rovira Soler

José Rovira Soler, nacido en Santiago de Cuba, en donde sus padres y hermanos radican comercialmente desde hace muchos años, se pasó gran parte de su juventud en España. A su retorno a Cuba hizo lo que para todo pintor representa entregar su tarjeta de visita: hacer una exposición de sus obras. Una no, dos: la primera en su ciudad natal y la segunda en la Habana —vestíbulo del Teatro Nacional— que fué visitadísima.

La prensa y el público elogiaron merecidamente sus obras, y no es cosa de hablar ahora de una actualidad retrasada. Pero Rovira tiene otro aspecto interesante conocido por pocos, que es su pedagogía del Dibujo y de la Pintura, en cuya materia ha hecho estudios variados.

Al llegar a Cuba Rovira observó con sorpresa qué poco ha aumentado el número de nuestras escuelas de artes plásticas, ya que tan sólo existe una municipal en Santiago de Cuba y la división en Elemental y Superior de la centenaria San Alejandro hace suponer que hay ahora en la Habana dos en vez de una. El resto de la Isla carece de planteles para la enseñanza de las Artes Plásticas.

En cuanto a los sistemas de enseñanza, Rovira encuentra que tampoco se han hecho progresos notables: se continúa la tradición preparando «artistas», mientras en los países más adelantados el dibujo se enseña como un conocimiento vital para la preparación de los seres humanos en general, y el estudio del dibujo y de la pintura les sirve de recurso en múltiples actividades. La Historia demuestra que los genios pictóricos son escasos en número y que se han manifestado aún en las condiciones más adversas. De algunos se ignora cómo y dónde adquirieron los enormes conocimientos, las profundas teorías estéticas y las sutilezas de sensibilidad que la crítica contemporánea y las subsiguientes les señalan. Y las academias, esforzándose en fabricar genios no han logrado sino lanzar a la vida millares de pintores y escultores mediocres, pero llenos de petulancia, que resultan a la postre una carga pública. En cambio, si comenzando desde la Escuela Primaria a inculcar a los niños de uno y otro sexo conocimientos de todos los objetos usuales, amor a la belleza de sus formas y colores, procedimientos sencillos para reproducirlos a mano, llegando hasta a hacer la mecánica manual tan fácil y agradable como la escritura, esa muchachada se lanzará a la lucha por la vida armada de una habilidad, un entusiasmo y una seguridad en su capacidad de expresión gráfica que le será utilísima a lo largo de los años y de las distintas ocupaciones: tanto el abogado como el sastre, el pastelero y el albañil, el testigo presencial de un crimen y el carpintero, la modista y la bordadora, la sombrerera y el ama de casa para decorar su hogar... Refinar el gusto, adquirir cultura en esta rama intelecto-espiritual, comprender, gustar y juzgar cuanto se ve en calles, teatros, revistas ilustradas, películas, campos y playas.. la depuración de los sentidos por medio de mayores elementos de entretenimiento y utilidad aumentando los encantos de las personas hasta en su conversación... A todo esto y mucho más se llega comenzando desde la escuela a dibujar y a estudiar el arte sin la pretensión de ser artista profesional. Y los pocos elegidos que lleguen a escalar cimas en las Artes Plásticas, tendrán un público más numeroso y mejor preparado.

El sistema pedagógico de Rovira, su bien estudiado plan, merecen la atención y el análisis de los directores de la enseñanza. El aumento y auge que las autoridades están imprimiendo a la ilustración y educación de la niñez, tanto campesina como urbana, puede hallar en Rovira, que ha fundado sus estudios en los más modernos y perfeccionados que se conocen, un elemento de cooperación valioso y oportuno.

Y así como se ha comentado la superproducción de profesionales universitarios y la escasez de hombres de conocimientos para las actividades corrientes, puede afirmarse que en Cuba se está llegando también a una superproducción de diplomados en Artes Plásticas que difícilmente renuncian a sus sueños de gloria, y sólo obligados por la necesidad se dedican, no sin amargura, a ganarse el pan con ocupaciones muy dignas que desempeñarían gustosamente si no les hubiera envenenado el clima reducido a las cuatro paredes de la Academia, y que fuera de ella no hallan donde respirar. Son los incomprendidos y los desorientados en las necesidades de la época moderna y del medio ambiente cubano, desarrollado en otras disciplinas, pero reacio a interesarse por las Bellas Artes.

El Coronel Benítez se entrevistará con el Dr. Laredo Bru para tratar de las obras urgentes en P. del Río

La más necesaria es la del Acueducto a fin de que la capital pinareña tenga agua abundante, limpia y pura. Las promesas del Presidente han despertado optimismo

PINAR DEL RIO, junio 23. DIARIO. Habana.— Tanto la Cámara de Comercio, el Club Rotario, el comercio local como todas las demás entidades sociales y obreras de esta provincia, se encuentran perfectamente identificadas con la patrióticas gestiones que viene realizando el teniente coronel Manuel Benítez Valdés, jefe de este Regimiento militar, en beneficio de la bien llamada olvidada Cenicienta.

La visita del señor Presidente de la República recientemente y el elocuente discurso que durante el banquete ofrecido en el hotel «Globo», de esta ciudad hubo de pronunciar el coronel Benítez, ha servido para levantar el espíritu y el entusiasmo de los sufridos pinareños, quienes se aprestan a luchar al lado de su inquebrantable defensor en la consecución de las necesarias mejoras de que carece nuestra provincia y principalmente la capital del tabaco.

En declaraciones especiales que el coronel Benítez hizo a este DIARIO DE LA MARINA, y refiriéndose al viaje del Presidente doctor Laredo Bru a la capital vueltabajera, dijo entre otras cosas:

«Estoy altamente satisfecho de la buena acogida que el Primer Magistrado de la nación ha dispensado a nuestras justas y nobles demandas. El ha demostrado recientemente que es un gobernante constructivo y que todos sus actos se asientan en los hechos prácticos y tangibles, y ello me hace afirmar de una manera categórica que los pinareños tendremos bien pronto agua limpia y pura, hospitales de Maternidad, Colonia Infantil y otras importantes obras por las cuales tanto me he interesado conjuntamente con mi querido jefe e inspirador, coronel Fulgencio Batista, por conocer ambos que dichas obras son de imprescindible necesidad.

Las manifestaciones de mi ilustre jefe, el coronel Fulgencio Batista, hechas al director del DIARIO DE LA MARINA, vienen a reafirmar cuanto he dicho de las patrióticas iniciativas que en todos los momentos de su vida ha tenido el máximo mentor de la revolución del Cuatro de Septiembre. El ha logrado compenetrarse íntimamente con el Presidente doctor Laredo Bru, porque ambos están inspirados en ayudar a Cuba a solucionar todos sus problemas, ofreciendo al pueblo el magnífico ejemplo de su incansable esfuerzo personal y de su elocuente desinterés. Tanto el coronel Batista como el Presidente de la República, quieren conocer siempre de cerca las necesidades del cubano para remediarlas hasta donde les sea posible.

Por todo eso, los olvidados y sufridos vueltabajeros pueden estar seguros de que verán satisfacer sus aspiraciones de mejoramiento público. Y el tiempo será mi mejor testigo.»

No quiso decir más el joven Jefe de este Regimiento militar. Inmediatamente después, partió hacia la Habana donde se propone cambiar impresiones con el propio Presidente de la República y demás funcionarios de su gobierno acerca de las obras que pronto darán comienzo en esta provincia.

Siente el coronel Benítez la inmensa satisfacción de verse apoyado en sus nobles propósitos por todos aquellos elementos sociales, políticos, comerciales y obreros, de esta región, quienes ven en él al joven e incansable paladín que sabe cumplir con su deber preocupándose por todas las necesidades de su amado terruño.

ESTAFARON MIL PESOS A UN HOMBRE CON EL TIMO DE LA MINA DE ORO

Aspad. Quintner, residente en Luz número 73, presentó ayer una querella en el Juzgado de Instrucción de lo Sección Segunda, contra Edward Field Jr. vecino del hotel «Presidente», acusándolo de haberle estafado mil pesos.

Expone en su querella que Field le hizo creer que era propietario de unas minas de oro, cuyos yacimientos estaban en Isla de Pinos y se denominaban «Delita» o «La Esperanza» y que, necesitando 500 pesos para explotarla lo hacía socio suyo mediante dicha cantidad.

El denunciante no puso reparo en hacerle entrega del dinero y días después, le dió otros 500 pesos para reforzar el negocio. Ahora se ha enterado que Field no posee mina alguna, por lo que se considera estafado.

ARROLLADO

Pedro Antonio Abrirantus, de 37 años, vecino de 13 entre A y B, en el reparto Lawton, fué asistido de graves heridas incisas en el brazo derecho que dijo sufrió viajando en el ómnibus 140, que conducía Miguel Angel Valenzuela Valdés, vecino de Damas 16, en Guanabacoa.

El lesionado, según aclaró, iba de pie próximo al chauffeur, pero este al dar un frenazo para no arrollar a una señora y a una niña, lo lanzó sobre el cristal del parabrisas.

Le cayó una viga en la pierna

En el primer centro de socorro fué asistido Manuel Fernández Suárez, de 45 años, vecino de Gross y San Cristóbal, de la fractura de la pierna izquierda, que dijo se causó al caerle una viga de hierro, trabajando en la casa que se construye en Neptuno y Amistad.

Los distinguidos profesionales señores Ramón Queral (al centro), Presidente de la «Asociación de Ingenieros y Arquitectos de Santiago de Cuba» y Guillermo Pitt (a la derecha), delegado de la misma, nos visitaron anoche, en unión de nuestro compañero Gerardo Rodríguez Morejón, Jefe de Publicidad de Obras Públicas, para agradecernos la acogida dada en estas columnas al proyecto de reformas sugeridas por dicha Asociación para la presa de «Charco Mono», el que ha sido aprobado ya por el Secretario Borges

Del Centro de la Propiedad Urbana de la Habana

Jefatura Local de Sanidad de la Habana

Una delegación del Comité Ejecutivo del Centro de la Propiedad Urbana de la Habana ha celebrado una conferencia con el doctor José Antonio López del Valle, jefe local de Sanidad de la Habana y el señor Rafael A. Cambó, jefe del Negociado de Ordenes, Represión y Multas de la Secretaría de Sanidad.

El objeto de la misma puede considerarse de importancia bastante, en cuanto se relaciona con el procedimiento de órdenes y multas que corresponde seguirse para el éxito de las labores sanitarias de la Jefatura Local de la Habana.

El doctor López del Valle escuchó las quejas y consideró las manifestaciones expuestas por los representantes de la propiedad urbana, quienes hicieron relación detenida del sinnúmero de órdenes que se han venido tramitando sobre disposiciones que no son de inmediata y urgente necesidad, y que por tanto no deben requerirse, ya que está vigente la disposición que impone que **sólo se ordenen aquellas obras que representan una acción sanitaria inevitable para la salud pública.**

Se llegó a esta conclusión satisfactoria: que la Jefatura Local de Sanidad de la Habana sólo exige y exigirá en lo adelante, aquellas obras de imprescindible necesidad y de ninguna manera apoyará el criterio que sustentan determinados inspectores para ordenar obras de ornato y de mejoras en la propiedad que en nada se relacionan con su aspecto sanitario.

También se convino en que es necesario analizar cuidadosamente cuáles son las órdenes que deben ser trasmitidas al propietario de una finca y las que deben requerirse del inquilino de la misma, dado que sanitariamente el aseo de las cocinas, de los pisos, de las puertas y ventanas pintadas al óleo, debe ser atendido por los inquilinos y de ninguna manera por abandono de tal obligación pueda aceptarse que se ordene al propietario de la finca la pintura que no sería necesaria si el aseo fuese mantenido por el inquilino o arrendatario.

Y por último, tanto el doctor López del Valle como el señor Cambó convinieron en que atenderían con toda preferencia los recursos que se presentaran, los resolverían juiciosamente en la forma procedente y que se concederían los plazos prudenciales y justificados para realizar aquellas obras que justifique su imprescindible necesidad higiénica e inaplazable.

El Centro de la Propiedad se complace en hacer conocer todas estas manifestaciones de tan altos jefes, hechas oficialmente al Comité Ejecutivo de la Institución.

Francisco ANREU,
Secretario.

Aumentada la reserva

El Secretario de Comunicaciones señor Melanio Soto, ha dispuesto el aumento de la reserva fija que actualmente tiene asignada la oficina de correos de Placetas, hasta la cantidad de $400.00 para pagos de Giros Postales.

APROVECHE esta oportunidad

Suscribiéndose desde *HOY* al

DIARIO DE LA MARINA

su pago será cargado al mes de Julio y recibirá absolutamente GRATIS, incluyendo la EDICION DOMINICAL GIGANTE del día 27, todos los ejemplares sucesivos del mes de Junio.

PRECIO DE LA SUSCRIPCION

$1.30 al mes

Suscríbase cómodamente llamando a los teléfonos:

M-7911, M-7912, M-7913, M-7915, y A-9880

1832

DIARIO DE LA MARINA es el decano de la Prensa de Cuba. Todos los días ofrece la mejor y más completa información nacional y extranjera, y mantiene en sus editoriales y artículos de colaboración una política de orientación fija, regida por inalterables principios y normas de irreprochable conducta.

EL DIARIO DE LA MARINA es entregado a los suscriptores ANTES DE LAS 7 DE LA MANANA

M.E.C.D. 2016

EXCEDERA LA RECAUDACION DE LA ADUANA EN EL PRESENTE AÑO FISCAL DE 30 MILLONES DE PESO[S]

Los noveles inventores cubanos Tomás Gassó y Fausto Durio muestran a nuestro compañero de redacción, La Suarée, los planos y memoria descriptiva del notable invento que acaban de patentar.

El gran problema de la cinematografía panorámica perfecta, ha sido resuelto por dos estudiosos inventores cubanos

Tomás Gassó y Fausto Durio, en plena juventud, logran con una Patente de Invención de la Oficina de Washington, un éxito científico concluyente

Un reportaje de Octavio de la Suarée

—La Oficina de Patentes de Washington, D. C. (E. U. de A.), acaba de otorgar Patente de Invención a los cubanos Tomás Gassó y Fausto Durio, por perfeccionamiento en cámaras panorámicas, fijas y cinematográficas, según su solicitud número 27680 de Junio 21 de 1935, presentada por mediación del abogado Charles H. Wilson, de New York.

Tal es la sensacional noticia que, desde hace pocos días, circula de boca en boca entre los intelectuales habaneros. Como se colige, es toda una novedad, que pone en la tradicional penuria científica de Cuba, halagos de risueño porvenir. Por eso, yo me he lanzado tras ella, con la desesperación informativa con que aquí, donde es crónica la falta de asuntos importantes, tienen que proceder los reporters especializados.

Uno en la sección de taquígrafos del Congreso; otro, en la sala de dibujo de la Policía Nacional, Gassó y Durio—binomio en que rivalizan la juventud y el genio—aparecieron a poco tras una rápida pesquisa telefónica. En seguida, mientras para una inmediata entrevista en el DIARIO, ambos noveles inventores iban en busca de la documentación correspondiente, yo meditaba sobre ese fausto acontecimiento que parece deparar a Cuba el prestigio y el provecho de resolver, por mano de dos de sus hijos, nada menos que el problema de la cinematografía panorámica perfecta...

Como se sabe, hasta el presente, la fotografía de vistas panorámicas a corta distancia era un fracaso, desde el aspecto de la perfección, ya que todas las cámaras en uso para tal efecto cometían la llamada distorsión o aberración de barrilete en los extremos de la plancha, debido a la diferencia de situación entre la cámara y los diferentes puntos a lo largo del panorama, pues según leyes de perspectiva, la distancia achica los objetos.

Esto hacía imposible la toma de vistas cinematográficas perfectas en panoramas de objetos en movimiento, como carreras de caballos, de automóviles, regatas de yachts, etc. Por supuesto, la fotografía de estos panoramas en cinematografía, adquiere más valor cuanto más de cerca se tomen, porque así se logra detallar más los objetos, pudiéndose hasta ahora realizarlo únicamente situando la cámara cinematográfica en otro objeto en movimiento, que corre a la par con los que se fotografían, lo que implica mucho riesgo para la vida del «cameraman» por el menester de precisar los puntos menos visibles de cualquier evento, deportivo o no, muy rápido.

Tales desventajas inevitables se subsanaban imperfectamente, al desear tener la cámara en un punto fijo, colocando ésta en una angulación de no más de 45 grados, haciéndose uso muchas veces,—cuando la distancia no permitía situarla cerca del panorama y se iban a detallar los objetos de la vista—de lentes telefóticas; pero con esto se sacrificaba el valor lumínico de la fotografía.

El gran invento

La presencia de los inventores interrumpe mis reflexiones. Ambos son jóvenes—más Gassó que su colega,—fuertes, animosos, emprendedores. A simple vista, se vé que están compenetrados por largas horas de vigilia estudiosa en común.

Entrando en tema, para animarles a la confidencia, yo les expongo mis profanas ideas anteriores sobre la cuestión. Ellos asienten.

—Mire usted—dice Durio—consideremos que lo mismo sucede en los panoramas perpendiculares. Por muy preciso que esté ajustado un juego de lentes, pronto se descubrirá su imperfección, cuando se les use para fotografiar una vista gran-angular, siendo la causa de todos estos errores geométricos, la marcha falsa de los rayos lumínicos a través de estas lentes, que son materias amorfas que están muy lejos de poderse ajustar automáticamente, como lo hace el cristalino del órgano visual, ya que carecen de la elasticidad necesaria para evitar la aberración de distancias.

—Sin duda,—arguyo—. Pero, ¿cómo se ha logrado perfeccionar la cámara antigua?

—Pues mediante un juego de lentes—me responden los dos a la vez;—que automáticamente se acondicionan para cada distancia, haciendo las veces de muchas lentes, que trabajan al par. Ese es todo el principio óptico de la nueva cámara panorámica, fija y cinematográfica, que hemos inventado y que a nuestro juicio revolucionará la fotografía moderna.

—¿Y ese aparato servirá, por ejemplo, para tomar vistas perfectas de rascacielos?

—Efectivamente, puesto que trabaja igual en un plano horizontal que en un plano vertical, y, por ende, el resultado es el mismo. Así que ya es posible fotografiar un "rascacielos" sin la antiestética y deforme visión que ofrecen las cámaras actuales dando lugar al error denominado técnicamente "distorsión de aguja".

—¿Cuál es el límite de perfección en las actuales cámaras para la toma de vistas gran-angulares?

—Existe sólo una lente para cámaras corrientes, llamada "Gaumont" que logra, mediante muchos y dificultosos ajustes, fotografiar vistas gran-angulares a 100 grados de abertura. Modestia aparte, ¡cuán ineficiente resulta frente a la cámara "Gassó-Durio", que le supera en 75 grados más de angulación efectiva, tanto en vistas fijas como en cinematográficas! Puede decirse, en una palabra, que esta nueva cámara suple al ojo humano en la conjugación de focos, automáticamente. Es bien claro. La marcha de los rayos lumínicos a través de una lente, por muy perfecta que ésta sea, tiene su límite, pues ella no puede evadirse de una ley muy fundamental en óptica, que es el principio establecido por Gauss, de que la distancia entre un punto-objeto y la lente guarda cierta relación con la distancia entre la lente y el punto-imagen. Unido a este principio, entra el tamaño en proporción de la figura. He ahí el porqué de la curvatura en las diferentes lentes de un objetivo, para compensar con el declive aquellas distancias que no guardan proporción con la norma establecida. Por esta razón, dijimos que tiene su límite, porque al querer hacer perfecta la lente, se sacrificarían principios muy rigurosos para la fotografía, como son la luminosidad, la precisión de detalles, el claroscuro y la perspectiva. Todo esto queda obviado con nuestra cámara, cuyo juego de lentes se ajusta automáticamente, como lo hace el ojo humano, que al mirar un panorama, combina en el acto infinidad de distancias, llevando al cerebro la sensación de una vista perfecta.

Otros aspectos

Como juzgará el lector, nuestros inventores responden con absoluta precisión y dominio de la materia.

Yo prosigo:

—¿Qué novedad tiene, además, ese aparato de ustedes?

—Esta, muy valiosa. Que mediante un fácil ajuste, se puede utilizar a voluntad la cámara para vistas fijas panorámicas o el aparato cinematográfico.

—A fin de ilustrar mejor la opinión profana del público, amigos Gassó y Durio—sugiero—; expónganme algunos casos en que falla y produce aberraciones la fotografía o cinematografía actual.

—En vistas gran angulares. Por ejemplo: el frente del Capitolio, con los aparatos actuales, es imposible fotografiarlo en sus verdaderas proporciones, por la distancia tan corta a que tiene que situarse el fotógrafo, ya que los edificios de las calles adyacentes no permiten emplazar la cámara a una distancia favorable para abrir el ángulo visual. El sistema "Gassó-Durio" resuelve el problema. También puede citarse la vista angular de un interior, donde la disposición de las líneas angulares afecta aún más la fotografía de vistas de esa índole.

El compañero Pardo, que llega ahora para ilustrar la entrevista, se interesa como fotógrafo por la invención. La charla, pues, se generaliza. Entre otros detalles, conozco así que la poderosa firma Dupont, que controla los negocios de la casa "Pathé", ha gastado ya más de cien mil dólares en busca de la solución del problema resuelto por nuestros compatriotas. Un agente de éstos, que la visitó con ese motivo, mostrando al gerente principal los planos del invento, reportó que aquella casa lo adquiriría en el acto, después de una demostración total con el modelo. Esto dá una idea de su valor, que se estipula en un millón de pesos.

...Porque para la explotación comercial de tan maravilloso hallazgo científico, que tiene una trascendencia enorme para el cine, no falta más que ese pequeño detalle: el modelo, cuyo costo, aunque ridículo por lo bajo, no está al alcance de los bolsillos de Gassó y Durio. Ellos no dudan, sin embargo, de que aquí, donde sobra el espíritu de empresa, puedan obtener pronto el pequeñísimo aporte financiero que les permita hacer tangible su concepción, pasada ya por el tamiz consagrador de la Oficina de Patentes de Washington. Si en distintas etapas de ella, en efecto, lograron ayuda económica por parte de hombres de negocios de la capacidad de los doctores José Manuel Cortina y José Agustín Martínez y del señor Luis Varela, ¿cómo ha de faltarles ahora la decisiva?

Todos convenimos en que es imposible. Con esa esperanza, nos separamos; y mientras Durio me estrecha la mano, Gassó toma el elevador hablando de otros estudios que han hecho acerca de la cinematografía estereoscópica, sin el uso de aditamentos o accesorios mecánicos; de las cintas en colores por procedimiento físico, sin recurrir como ahora a medios químicos y de veinte invenciones más...

Los soviets buscan la guerra europea

Especial para DIARIO DE LA MARINA

Respondido vigorosamente el acto de agresión indiscutible e inexcusable, de la aviación marxista, el gobierno germánico considera finiquitado el incidente del «Deutschland».

Con tal que los rojos se abstengan de toda nueva provocación, las consecuencias de este «affaire», que hubieran podido ser desastrosas, estarán —por lo contrario— limitadas.

El gobierno de Valencia —si es que en esta ciudad hay un gobierno digno de tal nombre— es únicamente el responsable de lo que ha sucedido. Es un punto capital acerca del cual no se insistirá nunca demasiado.

Es evidente que fueron los rojos quienes comenzaron. Las pruebas de este hecho, que domina todo el debate, son múltiples, perentorias, agobiadoras. Ningún hombre de buena fe puede discutirlas un solo instante.

Aunque la opinión británica sea más bien desfavorable al partido de Franco, la gran mayoría de los ingleses estiman que los aviones de los rojos arrojaron bombas, de improviso, sobre el acorazado alemán, sorprendido enteramente ante semejante ataque inesperado.

Los dirigentes de Valencia afirmaron lo contrario. Pero no se amedrentan ante una mentira más o un embuste menos. Negaban con el mismo descaro, en el otoño pasado, la agresión incalificable contra un avión francés a cuyo bordo se encontraba el colega parisiense Delaprée, muerto en el desempeño de sus funciones profesionales.

El propio «Times», de Londres, cuyas simpatías por los rojos son conocidas, lo que no deja de parecer extraño en un periódico eminentemente conservador y capitalista (tales contradicciones son frecuentes en los ingleses), enumera con detalles todos los hechos tendientes a demostrar claramente la culpabilidad de los aviadores gubernamentales.

El comandante del «Deutschland» esperaba tan poco una agresión, que la mayor parte de su tripulación se encontraba en el refectorio comiendo fuera de toda protección.

El crecido número de muertos y heridos prueba que el barco fué sorprendido, precisamente porque nadie sospechaba las intenciones pérfidas de los aviadores enemigos, quienes pudieron, libremente, sin peligro alguno, volar por encima del buque a poca altura, tomar puntería con toda tranquilidad y lograr plenamente su objetivo.

Si los cañones anti-aéreos, manejados sobre todo por los artilleros germánicos que saben su oficio, hubieran tirado sobre ellos, no hubiesen podido entregarse por cierto tan impunemente a ese ejercicio.

Los aviones —asevera el «Times»— llegaron sbore el acorazado teniendo el sol detrás de ellos, lo que los hacía menos visibles. Por otra parte, el «Deutschland» estaba anclado, no a doscientos metros de la escollera, sino en la rada, a una distancia de milla y media —alrededor de tres kilómetros— de la costa, lo que hace inexcusable el acto de los aviadores que lo bombardearon: atacaron al navío, nada más que al navío.

En cuanto al lugar en que se produjo el atentado contra la paz europea —es exactamente de esto de lo que se trata— el público debe desconfiar de cierto número de ideas falsas, de mentiras que los interesados tratan vanamente de propagar.

El acorazado germánico tenía perfectamente el derecho de estar en donde estaba. Las Islas Baleares se encuentran en la zona de control francés. Pero la escuadra internacional empleada en ese servicio, alemana, italiana, inglesa, tiene absoluta libertad de anclar en uno de esos puertos, para abastecerse de víveres, carbón, o simplemente, para dejar descansar los barcos, que no pueden estar constantemente bajo presión.

Es un derecho que no puede ni debe serles censurado. Nadie podría pedir a los alemanes que condujeran sus navíos a Kiel o a las costas de Argel cada vez que tuvieran necesidad de renovar su provisión de legumbres o de agua.

Por consecuencia, todos los argumentos invocados por el gobierno de Valencia para justificar su acto insensato, criminal, se derrumban unos tras otros. Aparece absolutamente inexcusable.

¿Qué razones pudieron impulsarlo a lo que los ingleses calificaron de estupidez pura (sheer stupidity)?

Lo más verosímil es el deseo de provocar graves complicaciones internacionales, a fin de obligar a las potencias a detener la guerra civil y a imponer a toda costa su mediación. Es un verdadero «chantage» que se ejerce mediante la amenaza de un conflicto europeo.

Desde hace varias semanas, los dirigentes de Valencia, gracias a los órganos de prensa que le son adictos, hicieron circular diversas versiones tendenciosas de mediación. Dado el fracaso de tales tentativas, los rojos decidieron entonces emplear medios más enérgicos, pasando de las palabras a los actos.

Sus maniobras serán descubiertas. Es indispensable que lo sean. No hay en Francia ni en Alemania, un hombre entre mil, entre diez mil, que se atreva a considerar solamente la posibilidad de un conflicto entre los dos países, por los lindos ojos de los bolcheviques rusos o españoles.

El gobierno británico ha tomado muy en serio este asunto. La solución examinada por el Comité de No Intervención de Londres es sencillísima: debe consistir en primer lugar y ante todo en una advertencia categórica dada a los rojos; luego en la afirmación de una solidaridad moral y material instituída entre las diversas escuadras que participan en el control internacional. Estos navíos ingleses, franceses, alemanes, italianos, portugueses que vigilan las costas de España llenan todos el mismo objeto: evitar, a cualquier precio una guerra europea. Cualquier ataque a uno de ellos, deberá responder en adelante de tal agresión ante todos.

Raymond RECOULY.

París, junio, 1937.

Nota de Nuestra Redacción en París: Tres días antes del ataque de los aviones rojos, un incidente idéntico se produjo en Palma de Mayorca. Un navío italiano «Quattro», formando parte como el «Deutschland» de las fuerzas designadas para el control internacional, había sido bombardeado en el puerto, anclado. Una bomba cayó en el cuadro de los oficiales, matando a seis.

Desde días atrás, los navíos de guerra alemanes que participaban en el control internacional, eran vigilados a su vez por los aviones rojos que practicaban vuelos encima de tales barcos. En previsión de un incidente posible, el comandante de las fuerzas alemanas en las aguas españolas, el almirante von Feschel, había dirigido un radiograma a Don Indalecio Prieto, ministro de la Defensa Nacional en el Gobierno de Valencia. Prieto había contestado con insolencia. El incidente se había inevitable. En todo caso, fué premeditado.

De esta premeditación, existe una prueba: la declaración de Largo Caballero al Enviado Especial de «Le Temps» de París, monsieur Jacques Berthet (11 de marzo de 1933).

«No nos dejaremos ahogar. Importaremos todas las armas que podamos, **suceda lo que suceda.** Ya hemos hecho toda clase de sacrificios para evitar el desarrollo del conflicto. Pero España ejercerá su derecho de potencia soberana. No sé lo que sucederá si barcos de guerra extranjeros pretenden detener a los navíos españoles, y particularmente, los transportes militares. Porque, a nadie permitiremos la visita en alta mar. No deseo una guerra mundial, peso si estamos obligados a defendernos, nos defenderemos cualesquiera que puedan ser las consecuencias.»

Largo Caballero era el hombre de los Soviets. Por ellos fué llevado a la presidencia del Consejo, y no podía pronunciar tan graves palabras sin una orden expresa de su partido.

Si la menor duda subsistiera en cuanto a la premeditación de la agresión contra el «Deutschland», los documentos que publica «Gringoire» de París, son contundentes:

«Las escuadrillas militares soviéticas de la base de Valencia no dependen del comando militar español. Son absolutamente autónomas. Están bajo las órdenes de un oficial soviético: el coronel Wassily Tigroff.

«El 28 de mayo, el coronel Tigroff recibió un telegrama cifrado de Moscú. Era el viernes, vísperas del ataque al «Deutschland» por los dos aviones rusos. Al recibir tal mensaje, reunió una conferencia a la cual asistían dieciocho graduados superiores. Al final del conciliábulo, seis aviones militares soviéticos del tipo TB3 recibieron la orden de mantenerse listos para una misión especial. El 29, efectuaron numerosos vuelos por grupos de dos a lo largo de las costas. No comunicaron al comando militar español ningún detalle relativo a dicha actividad. Al anochecer, dos de esos aviones atacaban el «Deutschland».

El primero de esos aviones tenía como comandante al teniente-jefe Wassily Schmidt, y el segundo al capitán Antón Prigorine.»

París, junio, 1937.

«Ni Francia ni Inglaterra se avienen a aceptar la tesis de una demostración marítima», ha anunciado la Prensa mundial, y buena culpa de ello tenemos los cubanos.

Si no hubiéramos mandado el «Cuba» a Europa, no se habría formado ese gran «rollo» internacional y marítimo.

Sí, porque, claro; ahora Inglaterra teme que, con tantos barcos, pueda ocurrir algún choque, ¿verdad?

z

«¡Anda y que te ondulen con la permanén», pero anda con gracia, hija mía. Con pasos fuertes y menuditos y, también, con ondulación permanente en la cintura. Vamos, que andes con zapatos de «Trianón» (Neptuno y San Nicolás) que tienen soporte 9263 que es lo moderno: base de acero para los cuerpos arquitectónicos. ¡Pa que t'enteres!

z

Miembros del grupo Nueve de la Policía informan que los dueños de billares encubren a los traficantes en drogas.

Conviene aclarar mucho eso, antes de proceder, porque damos por seguro que en los billares ruedan muchas bolas.

Así que, antes de acusar a los billares hay que conocer el paño.

z

Como lo conoce «Le Grand París», la popular tintorería y lavandería de Neptuno 144: que la llama usted al teléfono A-6927 y le entrega cualquier flus de cualquier paño, o vestido fino, o trajes de dril y en dos horas se los devuelve completamente nuevos, lavados en seco. Y todo porque en «Le Grand París» conocen el paño.

z

En un lugar de la Habana, de cuyo nombre no debo acordarme, se arremolinó el público curioso; y un policía que fué, ¡a ver qué pasa!, se quedó atónito. ¡Tres Evas en el Paraíso! Porque claro, con el calor que hacía, estar en casa, sin ropa, es estar en el Paraíso.

Mas, para eso, se cierra la puerta. Y como a las damas se les olvidó el detalle, el Policía entró (¡pobre!) las hizo vestirse y se las llevó a la Estación con el acaloramiento que es de suponer.

Moraleja: Si quieres andar en cueros, cierra puertas y agujeros.

z

En un comercio de Monte hubo un principio de incendio, seguramente porque algún empleado se fumó su buen tabaco «Partagás» y, al cabo, tiró el cabo de «Partagás». Y nada más.

Sí, porque los tabacos «Partagás» no son como esos que parecen tener dentro un bombero y se apagan solos.

z

Profesores norteamericanos que antes iban a España a estudiar el castellano, lo harán en Cuba.

Ya los estoy viendo preguntar qué es «jiribilla», «timbeque», «rabia en el tablero» y demás expresiones que jamás se encontraron en el Quijote.

Y se van a marchar, diciendo que aquí tenemos muy mala lengua.

z

«Juanitica de mi arma y de mi corasón: Ay te embío er regalo que te prometí pal día de tu santo, ¡santa! Es un regalo de Arma..., de Armada. Bombones de Armada, que te gustan tanto. ¡Hay, quién fuero bombón de Armada! Ala noche iré a tu casa a bailal, hasta que tu madre me diga como de costumbre: «¡Ala, pollo: a la calle!» Y me eche. Good by. Baby.»

z

Esto es prepararse para la vida: un muchacho entra en el establecimiento de Francisco Chi, que es Chi y no, o sea, chino, Y le entrega agradablemente en tanto otro muchacho carga con el cajón y su contenido, cuatro pesos, y se dispara para el barrio de las Yaguas.

El chino grita «ataja», se arma la gresca y cogen al muchacho.

Con estas prácticas, cuando sea mayor y le hagan Tesorero Municipal, hará una gran carrera. Mayor que la de de esta vez, que sólo fué de tres cuadras.

z

«Junio el mes del cliente», en «La Filosofía», es el Paraíso de las señoras, porque allí encuentran de todo lo que les puede gustar a sus respectivos Juanes, Pedros, Guillermos o Pablitos; desde las camisas de vichy a los yugos recordadores del conyugal vínculo; desde el pijama de seda hasta los pañuelos ¡para darle en las narices al picarón!

z

Dice un periódico diario, de varias ediciones, que «Santander es ciudad vasca, que se encuentra a unas cuarenta y cinco millas al Oeste de Bilbao.»

Conque, «Santander, ciudad vasca, ¿eh?...

Si supiera el periodista que las gentes de Santander no saben de más vascas que las que dan con el mareo...

¿Qué les decía yo del calorcito, eh? Aprieta más que un casero. Y no queda más remedio que hacerse un flus fresco, elegante y baratito, en la Sastrería «Gentleman» de Galiano casi esquina a San Rafael.

Y luego, a pasear y a darse lija, ¡pa que suden los amigos! Porque el caso es no sudar uno.

z

Los médicos están preocupados con un harapiento señor que en Sagua de Tánamo hace una semana que duerme bajo los efectos del alcohol. Y lo que es la ciencia popular: mientras el médico se rascaba la coronilla, buscando razón científica al fenómeno y decía:

—Es una debilidad muy grande.

Un curioso diagnosticó: —Es una borrachera más grande aún. La tiene cogida hace treinta años, y ahora necesita otros treinta para dormirla.

—Y, cómo lo sabe usted, compañero?, ¿es usted médico?

—No; soy vecino de ese borrachón.

z

Con la agitada vida de los ciudadanos, que unas veces se tiran en suelo, otras veces patalean de lo lindo, otras cogen el cielo con las manos y, en fin, que realizan toda clase de trabajos calisténicos, necesitan unos calzoncillos cómodos y seguros, como los «Usec» de presilla elástica cambiable que ajustan, pero no oprimen como una Zona Fiscal. Así que use Usec.

z

En el «Desayuno Escolar» de la Habana se han obtenido ahorros por valor de más de ocho mil pesos.

Y una de tres: o sea que han desayunado menos niños; o sea que han desayunado menos los niños, o es que alguien se desayunaba ocho mil pesos, en vez de los niños.

z

Y malo es ahorrar en las atenciones de los niños. Porque, por ejemplo, por ahorrar no compra usted al suyo una cuna linda o una camita cómoda, como esas de «La Casa Fine», con sus colchoncitos suaves y delicados, y abre la boca el chico y no le deja dormir. Resultando que no duerme. Y lo mejor es ahorrarse las malas noches. Vea «La Casa Fine» en Galiano y Barcelona.

z

En Puerto España, Trinidad, ha tenido que intervenir la Infantería de Marina Inglesa para restablecer el orden los miembros petroleros en huelga.

Y hubo cuatro obreros muertos.

Lo que hace un nombre. Quisieron justificar que también ellos ¡son de España! De Puerto España, pero ¡de España!

Esto del desayuno escolar... Dicen que sólo en leche se han economizado cerca de dos mil quientos pesos y se conoce que antes daban leche de «botella». Y ahora estarán dando a los chicos leche condensada «La Lechera» y claro, se economizan dinero. Porque con la leche condensada «La Lechera», se economizan las «botellas» y se da más alimento.

z

Haga reir y le recordarán.

Lleve en el DIARIO, todos los días, el saludo matinal de unas «CARCAJADAS» a sus clientes.

Llame por teléfono a nuestra Administración, deje recado para que le visite Aristiqueta y nosotros daremos las «CARCAJADAS», pero el que se reirá, será usted.

Porque se reirá de sus competidores.

JOTA ARIS

CANCELO EL VAPOR "FLORIDA" EL VIAJE QUE DEBIA RENDI[R] HOY HACIA ESTADOS UNID[OS]

Se encuentra en La Habana Mr. Conoley que habló de compra[r] 150,000 toneladas de azúcar y una cantidad important[e de] alcohol, con destino a Rusia. Esta tarde llegará el «C[uba]»

No habiéndose solucionado aún el problema que supone buscar para el vapor «Florida», el personal que se ausentó en el último viaje a Miami, el barco ha cancelado el que debía rendir hoy a La Habana, esperándose que el sábado se normalice la situación.

El vapor «Cuba» viene navegando en su viaje ordinario de Tampa y Key West, y llegará esta tarde.

Un cadáver

Ha sido autorizado el desembarco del cadáver del señor Miguel Goizueta y Fernández, que llegará próximamente de los Estados Unidos.

La recaudación de la Aduana

La Aduana de La Habana recaudó ayer: $98,818.40.

Dos barcos de la Flota Blanca

En el vapor «Veragua», de la Flota Blanca, se embarcarán hoy, para New York, los señores Henry Frank y señora, señora Helen Brandon e hija Muriel Brandon y Richard Brandon, Julio Carity, Antonio Pertierra y señora, Lucy Briggs e hijos, Amado Jiménez, señora M. Laffie, Charles F. Michels, señorita Margery Hanchett y señor N. S. Mason.

Llevará el "Veragua" una buena remesa de productos cubanos, entre ellos piñas, vegetales y otros.

En el vapor «Santa María», que saldrá para New Orlenas, en la madrugada del 26, embarcan Marian Mc. Donough e hija, señora F. B. Harper, A. Cabrera y señora, [...] Owens, Agustín Quintero, seño[ra ...] na Alvarez, señorita Florian [...] señorita Margarita Weilkert, [...] Ruth Scott e hijo, señorita I. [...] son y H. Rosen.

Barcos que se esperan

Mañana son esperados los [siguien]tes barcos: el «President L[...]» San Francisco; el «Santa Mar[ía]» Tela; y el hondureño «Contess[a]» New Orleans.

Los que llegarán el sábado

El sábado son esperados: el americano «Siboney», proced[ente de] Veracruz; el «Santa Elena», [proce]dente de San Francisco; el [...] Clara», procedente de Valpara[íso y] escalas; el «Florida», de Miami; «Orduña», de Valparaíso, [todos] carga y pasajeros.

Para mantener el orden

Con objeto de mantener el [orden] público durante el acto que se [efec]tuó anoche en el litoral del [...] co, el capitán de la Policía [...] ma, señor Hernández, dispuso [que un] pelotón reforzara, en ese servi[cio,] que estaba de guardia de 6 de la [tarde] a 12 de la noche.

Productos cubanos al Norte

El vapor «Orión», tomará en [...] denas un cargamento de azúcar [...] vez que descargue las 2,600 [tone]ladas de carbón que trajo [para La] Habana; el vapor «Athelsoltan» [to]mará 2.500,000 galones de miel [de] purga; el vapor «Neptuno» [...] para Puerto Cortés 5,200 sacos [de] azúcar y mil sacos de cemento [y car]bano.

Los vapores «Athelprinceff Pr[...]» y «Athelprice Prince», llegarán el [do]mingo para tomar carga de miel.

El vapor «Veragua» tomará en [La] Habana 1,500 huacales de fruta.

Nuevamente llegó Mr. Conoley

Mr. Douglas Conoley, conocido [co]rredor que periódicamente visita La Habana, llegó nuevamente ayer, [sien]do recibido por varias personas de la colonia hebrea de La Habana, en[tre] ellas, los señores Irving [...] y William Barlow.

Mr. Conoley estuvo hace po[co en] compañía del abogado Mr. David [Bu]ckley, gestionando cerca de [los] centros azucareros y alcoholeros [fa]cilidades para adquirir 150,000 [tone]ladas de azúcar y una gran remesa de alcohol con destino a Rusia, neg[ocia]ciones que culminaron repentinamen[te] en un fracaso.

También llegaron ayer por la [vía] de Miami, los señores Armando [...] te, Lisandro García, Ferdinan[d ...] de, Silvia Suárez, William Hort, [San]tiago Pérez, propietario del [vapor] «Neptuno» y el joven Maximil[iano] Smith.

Por la misma vía se embarca[ron] ayer: Juana Pérez de Marín, W[...] Weirit, concertista polaco; Salva[do]no García, Alvaro González y Enri[que]ta González, viuda de Suárez.

El «Darien»

El vapor hondureño «Darien», de [la] Flota Blanca, llegó de Boston [con] carga para La Habana y carga y turistas en tránsito.

Dos de carga

Han llegado los vapores «Orión», [de] Charleston; y el Athelsoltan, de [Bal]timore, ambos con carga general.

Asegurada la recaudación de 30 millones

Hace poco dijimos que este año [la] Aduana de La Habana, el máximo [cen]tro recaudador de la República, tendría una recaudación de 30 mi[llo]nes de pesos.

Esos vaticinios se cumplirán [exac]tamente, pues hasta el día 22 la [re]caudación total de dicho centro [es] de $29.916,689.71.

Como quiera que quedan seis [días] hábiles del corriente mes, el mont[o] te general sobrepasará en varios [mi]les de pesos del estimado citado.

VENTA ESPECIAL DE SEDAS ESTAMPADAS

Sólo hoy y mañana

Crepé Biscuit y Albene, de excelente calidad, en conjunto de primorosas un estampaciones de alta novedad.

Corte de 4 varas

1.68

Planta Baja.

El Encanto

Los artículos que usted nos pida por carta le serán enviados inmediatamente. Depto Postal.

IMPLANTARA AGRICULTURA UN SISTEMA DE REGADIO EN BENEFICIO DEL CAMPESINO

Se han hecho minuciosos estudios en distintos lugares de la República. Se distribuirá, gratuitamente, toda la semilla de maíz necesaria. Incremento de la enfermedad del cocotero

El Director de Industrias de la Secretaría de Agricultura ha elevado a la superioridad un amplio informe sobre el estudio llevado a cabo en distintos lugares de la República, para implantar un sistema de regadío.

Detalla dicho funcionario los lugares que se consideran más apropiados.

El Secretario de Agricultura ha de determinar, en breve, el primer sistema de regadío que implantará el Gobierno.

Maíz seleccionado

Visitó ayer la Secretaría de Agricultura el señor Díaz Cuevas, campeón del maíz de Cuba, interesándose por las instrucciones necesarias para proceder de modo inmediato a la siembra del terreno para producir toda la semilla de maíz seleccionado que el Departamento desea distribuir entre los agricultores, así como la de frijol de terciopelo que se usará como abono verde.

Marcas de ganado

Han solicitado marcas, como ganaderos mayores, los señores Alberto Damas, Filiberto Céspedes y Celia Marrero y, como ganaderos menores, los señores Aurelio Arévalo, Heriberto García Rodríguez, Rogelio Díaz, Tomás García, Manuel Casal, José Miranda, Ildemoro de Zayas, Gabriel Rodrguez, Rafael Carmenate, Orestes Castellón y Cayetano González Sedeño.

La enfermedad del cocotero

El incremento que ha tomado últimamente la enfermedad del cocotero o pudrición del cogollo que amenaza con acabar otra vez con nuestras siembras ha determinado al señor Secretario de Agricultura a ordenar que por cuadrillas de obreros bajo las órdenes de un técnico se de la Sección de Sanidad Vegetal proceda a la tumba y quema de los ejemplares enfermos y al tratamiento preventivo en las plantas sanas al objeto de evitar en lo posible, que esta enfermedad altamente contagiosa se propague a éstas.

La labor que realizará la Secretaría de Agricultura no es suficiente para poder controlar la enfermedad toda vez que está establecida en todo el territorio de la República y no se cuenta con los medios suficientes para llevar a cabo una campaña intensa y sistemática como es necesario si se quiere controlar dicha enfermedad.

Es necesario que todo propietario de finca que tenga cocoteros enfermos, coopere a esta obra tumbando y quemando las plantas enfermas, al objeto de eliminar los focos de infección base de su propagación.

No se conoce ningún procedimiento efectivo para curar las plantas enfermas, ni tampoco existen variedades de cocos inmunes a dicha enfermedad. Los cocos procedentes de Honduras, que algunos importadores aseguran ser inmunes adquieren la enfermedad igual que las otras variedades.

La Secretaría de Agricultura puede ofrecer a los dueños de cocales el servicio de sus técnicos para señalar las plantas enfermas y hacer las recomendaciones oportunas. Basta con avisar de la manera más rápida a la Sección de Sanidad Vegetal, con la seguridad que será prontamente atendida la solicitud, pero es necesaria la cooperación más decidida si se quiere, para el bien de todos evitar que continúan devastándose nuestros cocales.

Si los agricultores no prestan atención a este ruego de la Secretaría de Agricultura, pronto en Cuba nos veremos sin cocos.

Notas de "El Encanto"

ULTIMA CONFERENCIA DE VON BECKERATH.

El domingo 27, a las 10 a. m., en el Teatro Encanto pronunciará el eminente profesor alemán H. Von Beckerath la última conferencia de su cursillo sobre «Problemas Económicos Contemporáneos». Tratará sobre el NEW DEAL EN LOS ESTADOS UNIDOS.

EN LA SALA ESPADERO

El sábado 26, a las 5 p. m., se celebrará en la Sala Espadero UNA TARDE DE ARTE organizada por Rosa Amelia Rodríguez Cáceres con un exquisito programa de música y poesía.

El Encanto

M.E.C.D. 2016

9A SECCION

TELEFONOS:
Dirección M-2856
Jefe de Redacción M-1287
Sección de Sports M-7912

DIARIO DE LA MARINA

TELEFONOS:
Quejas M-7911
A. Clasificados . M-7915

9A SECCION

AÑO CV — EL PERIODICO MAS ANTIGUO DE CUBA — LA HABANA, JUEVES, 24 DE JUNIO DE 1937 — ACOGIDO A LA FRANQUICIA POSTAL — PAGINA QUINCE

LA ACTUALIDAD

EL ESPECTRO DE LA GUERRA INTERNACIONAL

Estamos en momentos de angustiosa incertidumbre. El espectro sangriento y pavoroso de la guerra internacional aparece nuevamente en Europa. Es Rusia la que en estrecha connivencia con los rojos españoles, está empeñada en provocarla. Es la misma que atacó al barco italiano «Barletta», en Palma de Mallorca. Es la misma que bombardeó alevosamente al crucero alemán «Deutschland», en Ibiza, matando a 25 marinos e hiriendo a 80. Es la misma que ahora ha intentado torpedear, directa o indirectamente, al crucero germánico «Leipzig». Es a ella, por lo tanto y a los rojos de España, a los que se han de inculpar si al fin estalla la tremenda conflagración.

Entre tanto, Franco se dirige a Inglaterra, a Francia y a las demás potencias de Europa, para manifestarles que está dispuesto a ayudarlas en el establecimiento de zonas marítimas neutrales para proteger a las flotas del Comité de Neutralidad que vigilen e inspeccionen el cumplimiento de su pacto. En cambio, el Gobierno de Valencia no responde al requerimiento que sobre dichas zonas le dirigió el citado Comité. Es que no las quiere. Es que en el trance mortal y desesperado en que se encuentra, no halla más asidero ni más salida que él de ese conflicto internacional que con tan tozudo empeño está suscitando Rusia para salir de cualquier manera del atolladero en que la han metido su fracaso en España y la conjura de los caudillos principales de su ejército.

La España de Franco repudia ahora más que nunca, todo conflicto europeo. Su lucha con los rojos llega gloriosamente a su fin. Los frentes de éstos se desmoronan sin remedio. Batallones enteros pasan en el sector de Santander a las filas de los nacionalistas. Esta ciudad, ya sin víveres y sin medios de defensa, está próxima a caer como Bilbao. Después, con la toma inevitable de Gijón, todo el Norte estará en poder de los cruzados. Y entonces, reforzado el frente de Madrid con las tropas victoriosas de las regiones norteñas, vendrá la ofensiva final que la rendirá.

Son, pues, Rusia y los rojos españoles los que buscan el ascua ardiendo de la conflagración europea. No quieren consentir, de ningun modo que Inglaterra y Francia reconozcan al Gobierno de Burgos y se junten con Alemania e Italia como lo intentaban. Saben que, dada la espantosa situación militar de la Unión Soviética, teniendo en cuenta la pujanza que en todos los aspectos han obtenido Italia y Alemania y considerando el prestigio que con la asombrosa estrategia de Franco y de sus Generales, y con el valor heroico de su ejército ha adquirido España, una guerra internacional no había de ser, seguramente, nada favorable a los rojos. Pero a ella quieren lanzarse en su desesperación.

Quedan todavía, sin embargo, en medio de las sombrías zozobras, algunas esperanzas de que Rusia y los rojos españoles no han de salirse con la suya. Inglaterra eludió persistentemente todo conflicto internacional lo mismo en la contienda ítalo-abisinia como en la de España. Apelará todavía a todos los recursos para seguirlo evitando. Están verdes aun, para ella, las uvas de una guerra europea. Francia tiene el grave problema de su crisis interior, que aun con la formación de su nuevo Gabinete, continúa en las pugnas del Frente Popular provocadas, como en España, por los rojos empeñados en dominar y convertir la actual República una e indivisa, en soviets marca Rusia.

En cuanto a Alemania, claro está que no ha de cruzarse de brazos mahometanamente ante las reiteradas y solapadas embestidas de Moscú y de los rojos de España. Pero ha de medir y calcular, sin duda, primero, muy despacio y serenamente, lo que significaría ahora una nueva sacudida internacional. Ni ella ni Italia rehusarán, seguramente, una fórmula digna que garantizase su dignidad, su decoro y los derechos de su defensa, contra los procaces ataques del soviet ruso, en connivencia con el soviet español.

León ICHASO

DINERO
sobre alhajas
Prendas de Ocasión a precios sin competencia.
LA REGENTE
Neptuno y Amistad.

Una delegación de veteranos belgas, de la guerra mundial, entregó al Rey Leopoldo una protesta contra el proyecto de amnistía.

BRUSELAS, junio 23. (AP). — La policía restableció esta noche el orden en esta capital después que el Rey Leopoldo recibió a una delegación que representaba a 6.000 veteranos de la guerra mundial, la cual protestó contra el proyecto de ley de amnistía que concede el perdón a los belgas condenados por el delito de traición durante la guerra mundial.

Antes de esto, la policía y los bomberos sostuvieron una lucha con los veteranos cerca del Palacio Real, pidiendo los manifestantes que el Rey disolviera el Parlamento y sometiera el proyecto de amnistía a un referendum. Veinte policías y paisanos resultaron heridos.

La comisión de veteranos entregó al Rey una petición en Laeken, retirándose después los manifestantes de los alrededores de los edificios del Gobierno que habían amenazado con sitiar toda la noche si fuera necesario hasta que se concediera la audiencia.

Los bomberos, utilizando las mangas de incendio, rechazaron a un grupo de veteranos que había penetrado en los jardines del ministerio de Relaciones Exteriores. Veinte personas fueron arrestadas.

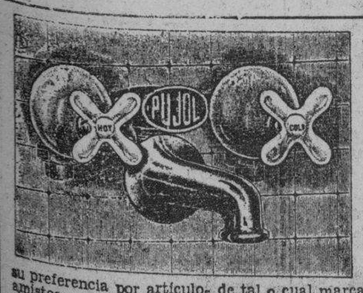

PROPIETARIOS
La aguda competencia comercial e industrial y el aumento de precio en las Materias Primas han traído como consecuencia el empleo del latón, calamina y otras aleaciones inferiores en la fabricación de llaves y accesorios para instalaciones sanitarias. No pretendemos cambiar su preferencia por artículos de tal o cual marca: esto es sólo un consejo amistoso y desinteresado: la calamina no resiste la acción del cloro ni puede ser niquelada o cromada de nuevo, y su duración es de todos conocida para que insistamos aquí sobre ello. Las llaves y accesorios marca PUJOL HABANA son fabricadas exclusivamente con BRONCE PURO DE la más alta calidad. A ustedes toca ahora decidir lo que mejor convenga a sus intereses.
LAS LLAVES PUJOL NO SE SALEN

UNA VEZ OCUPADO TODO EL NORTE DE ESPAÑA, LAS NUEVAS OPERACIONES NACIONALISTAS PARTIRAN DE CORDOBA HACIA ALICANTE Y CARTAGENA

DESDE EL LADO ROJO RELATA UN PERIODISTA TODAS LAS INCIDENCIAS DEL SITIO Y DE LA OCUPACION DE BILBAO

La primera brecha entre el Nervión y Asua, se produjo por el abandono del puesto por una brigada astur

Leizaola, Ministro de Justicia de Euzkadi, estaba decidido a salvar la ciudad de la destrucción aún a costa de su vida, lográndolo contra los anarquistas que iban a volarla

SANTANDER, junio 23. (HT.)—El día 14 de junio el cinturón de hierro de los fuertes alrededor de Bilbao, fué roto por los nacionalistas y la segunda línea en cordillera de Santa Marina fué ocupada por ellos. Santa Marina era la base de operaciones vascas de los movimientos de aviación nacionalista sobre Bilbao. Esta tarde, un telefonista de la presidencia de Bilbao llamó pidiendo informes sobre los movimientos de aviación del enemigo y un requeté le contestó. Obrando con habilidad, el telefonista vasco se hizo pasar por uno nacionalista preguntando: ¿¿Cómo va la cosa? El requeté, cayendo en la trampa, contestó: «Hemos acabado de capturar Santa María, hallando poca resistencia y sufriendo escasas bajas. La artillería ha estado haciendo mejor blanco que nunca». El corresponsal hubiera podido contestar lo mismo al telefonista de Bilbao, ya que fué uno de los últimos en abandonar Santa María, y cuando en auto se dirigió presuroso a Bilbao, los nacionalistas estaban ya barriendo con metralla el camino.

El lunes se descubrió una brecha en la línea justamente sobre Bilbao, al este, entre el río Nervión y Asúa, cerca de las faldas del risco abandonado por una brigada asturiana.

Todo indicaba un colapso. La primera división que había defendido la vital línea de Ardarda, que estaba entre la cordillera de Santa Marina y Bilbao, quedó reducida por la batalla del cinturón de hierro a un estado de semipánico.

El general Putz se encargó ese día del mando de la división reemplazando al incompetente Gómez. Fué Putz el primer jefe divisionario que examinó su línea desde el principio y desde las trincheras de primera línea Putz logró que por última vez respondieran los batallones de Euzkadi y los miembros de la Unión General de Trabajadores, que habían sufrido mucho en su lucha contra los aviones y la artillería de Franco. Estaban listos a luchar una vez más, seguramente la última, más arriba de Bilbao. La batalla se inició el miércoles por la mañana. Ese día la primera división ocupó todas las alturas al este de Bilbao. La brecha entre Arzanda, Sarri a Bérriz fué cerrada. El fuerte Banderas se vió en serio peligro cuando treinta tanques enemigos empezaron a marchar sobre él, pero solió del atolladero cuando Putz envió cañones anti-tanques.

Por primera vez desde que se inició la ofensiva vasca se establecieron unas reservas tras la línea de visualidad de las alturas enemigas de San Roque, Santo Domingo y Santa Marina. La línea principal desde Arzandasarri corría hasta la estación «Radio Bilbao», en Begoña y después hasta el río Nervión, donde entraba en contacto con la segunda división al mando de Vidal.

El miércoles estas posiciones fueron bombardeadas desde las ocho de la mañana hasta las ocho de la noche. Recibieron también duro castigo de la aviación nacionalista, calculándose que unos diez mil proyectiles cayeron sobre las cinco posiciones.

El enemigo solo logró progresar contra la división de Vidal, quien era coronel antes de la guerra civil y quien debido a estar enfermo no visitó su línea. Sus tropas, en las faldas de Santa Marina, fueron obligadas a replegarse, cruzando el río Nervión, por las bombas y balas nacionalistas. Con eso se vino abajo la última esperanza de defender a Bilbao.

Se había proyectado usar el río Nervión como última línea defensiva, pero Vidal olvidó dinamitar los puentes. Cuando la lucha se terminó esa noche, el coronel Vidal no sabía dónde estaban sus tropas y su Estado Mayor y tuvo que ir a buscarlos en la obscuridad de la noche.

El miércoles por la noche había orden en las calles de Begoña, pero una tremenda excitación. El jueves, desde el amanecer, los nacionalistas iniciaron un feroz bombardeo.

Beni, el Casino y la Estación de Radio, quedaron hechos pedazos. Creo que fué ése el más terrible bombardeo de toda la guerra civil. Quizás el más terrible desde que se inició la guerra.

Subí a la cima con las reservas. Varios correos de Putz iban y venían llevando mensajes y muchos caían abatidos en medio de la jornada. El enemigo disparó diez mil proyectiles esa mañana, luego atacó y fué rechazado; al mediodía volvieron sus cañones a vomitar contra los vascos diez mil proyectiles más, atacando de nuevo, pero fueron igualmente rechazados. Por la tarde, volvieron a realizar un feroz bombardeo atacando a los vascos, los que por tercera vez los rechazaron. Entonces entró en acción la aviación, en grupos de tres. Las pérdidas en ambos lados fueron enormes. El último contra-ataque vasco a las cuatro de la mañana, fracasó y los nacionalistas rompían la línea. Ese día los milicianos vascos recibieron sobre sí cuarenta mil proyectiles enemigos.

El viernes por la noche los nacionalistas emplazaron cañones de setenta y cinco en el fuerte Banderas y a quemarropa ametrallaron las últimas dos salidas de los vascos, los dos caminos que corren paralelamente hasta Valmaseda y Santander.

Leizaola decidió la evacuación de Bilbao, dirigiéndole lo mejor que pudo.

Primero, puso en libertad a todos los presos políticos, enviándolos bajo escolta hasta los nacionalistas, en el monte Archanda. Después tomó medidas para evitar los incendios y el saqueo en la ciudad.

El ministro de Justicia estaba decidido a salvar Bilbao de la destrucción, aunque le fuese en ello la vida. Laborando incesantemente, descubrió una trama para incendiar toda la noble capital vasca y tomó el mando del Estado Mayor, remplazando a los milicianos extremistas con fuerzas vascas nacionalistas. Colocó a estas últimas en puntos estratégicos de Bilbao. A las tres del sábado Leizaola ordenó que se dinamitasen todos los puentes y la ciudad quedó sumida en completa obscuridad.

Las únicas luces que yo pude ver desde un balcón sobre la Gran Vía era el relumbrar de las bayonetas de tropas que marchaban a ocupar posiciones para cubrir la retirada de las fuerzas de Putz. La suerte de Bilbao estaba sellada.

PROYECTO DE LEY SOBRE RECIPROCIDAD INMIGRATORIA

WASHINGTON, junio 23. (AP).—La Comisión de Inmigración de la Cámara de Representantes aplazó tomar acuerdo definitivo acerca de la proposición de ley que coloca la inmigración de los demás países del Hemisferio Occidental sobre una base de reciprocidad.

La proposición de ley recomienda al departamento de Estado que negocie convenios con las repúblicas americanas, Canadá y Terranova, a base de permitir la entrada y residencia en los Estados Unidos de un número igual de ciudadanos de dichos países que estos consientan en permitir en ellos.

Los Estados Unidos carecen actualmente de cuotas de inmigración para los países del Hemisferio Occidental.

Estas dos fotografías fueron tomadas en Francia, a la llegada de contingentes de niños españoles, arrancados a sus hogares con el pretexto de alejarlos de los peligros de la guerra. En la parte superior aparece una larga y triste caravana infantil a su llegada a Pauillac, marchando con sus exiguos efectos personales. En la parte inferior, otro grupo infantil fué retratado poco después de arribar a Cerbére.

Otros cien niños de Bilbao llegan a un pueblo inglés

Cuatro aviones de Valencia que aterrizaron en Biarritz están sujetos a vigilancia

LONDRES, junio 23 (Havas).—Llegaron hoy a Ispwich cien niños refugiados de Vizcaya, siendo recibidos por el Alcalde y la población, que les tributó un caluroso recibimiento. Unos se albergarán en la biblioteca de la localidad y los restantes en el hospital y las casas particulares.

Cree que se ha salvado la causa de la paz

LONDRES, junio 23 (Havas).—El abandono de la comisión de vigilancia del servicio de neutralidad por el III Reich e Italia, ha sido acogido con alivio por el diputado laborista, Sir Strafford Crippa, el cual dijo en un discurso pronunciado en Kingston-on-the-Thames, que si el Tercer Reich no se marchase ahora mismo de la Comisión, la semana que viene estaríamos en guerra, porque no se habría obligado a Francia y la Gran Bretaña a dar una prueba de energía tan eficaz».

Internados cuatro aviones pertenecientes a los rojos

BOYONA, junio 23. (Havas).—Los cuatro aviones españoles que acaban de descender en el aeródromo de Biarritz, han quedado bajo la inspección de la Comisión de Neutralidad, siendo enviados a Cerbere, en la frontera, los pilotos y observadores que en ellos volaban. Estas máquinas pertenecen al Gobierno de Valencia.

Hoy partieron para España seis pesqueros de Santander que llegaron hace cuatro días.

«LA ESPAÑA DE HOY»

EL GRAVE PELIGRO DEL ENTONTECIMIENTO NACIONAL

Aunque todavía no ha llegado el momento de poner los puntos sobre las ies en materia política relacionada con el nuevo Estado nacional, quizá no sea inoportuno anticiparse sobre ciertos problemas que, a mi juici, exigen atención seria desde este instante.

Si triunfaran los rojos — hipótesis que sólo puede enunciarse para componer una razonamiento— ya es sabido que prácticamente habría desaparecido hasta la idea de una Nación española, digna y fuerte. Tendríamos un grotesco mosaico de pequeños Estados tributarios de diversas influencias extranjeras. Se perdería por los siglos de los siglos el anhelo de un auténtico Estado español.

Con la victoria nacional se iniciará un poderoso renacimiento de todos los valores fundamentales de España, y haremos de nuestro país una realidad universal, joven, risueña, fecunda, creadora. Pero eso sucederá a condición de que evitemos un escollo gravísimo, contra el cual ha solido estrellarse en otras ocasiones la vida nacional. Me refiero al peligro de entontecimiento, tan terible como cualquier otra forma de degeneración. ¿De donde puede nacer ese riesgo? A mi entender, únicamente de los hombres civiles.

He explicado muchas veces mi interpretación acerca de la función histórica de los militares en España. Creo que les debemos casi todo lo que somos. Hasta el progreso de las ideas liberales durante el siglo XIX. Recordando una frase célebre de Máximo Gómez sobre la independencia de Cuba, diría yo: «¿Hay quien se atreva a escribir la historia de las ideas políticas españolas y de su progreso sin citar a los generales Don Baldomero Espartero y Don Juan Prim?»

Estoy convencido de que, entre todas las clases y jerarquías sociales, ninguna de las nuestras ha vivido siempre tan cerca del pleno cumplimiento de sus deberes como la clase y jerarquía militar. Se podrán apuntar defectos, insinuar críticas, formular objeciones, examinar quiebras indudables; pero tomado el problema en conjunto, los militares de España pueden presentar ante los ojos de la Nación una hoja de servicios patrióticos infinitamente superior a la que podemos ofrecer los demás ciudadanos.

Faltó a sus altísimas obligaciones la aristocracia, hasta decaer en grado extremo; desconoció frecuentísimamente su función el clero, alto y bajo, en todos sus órdenes; la olvidó la Universidad; la desdeñó la clase media mucho más alabada de lo que merece por todos aquellos que buscan panegíricos fáciles; fué infiel a sí mismo, el proletariado en mil trances que parecían obligarle a ser eje y sostén de la dignidad y del engrandecimiento de la Nación; pecaron con fundamental pecado de frivolidad y de incoherencia magistrados, médicos, escritores, periodistas, técnicos; entre todos hemos llevado a España no pocas veces al borde del abismo; si junto a nosotros no hubiese estado vigilante centinela, el Ejército, y si los militares no se hubieran cuidado exquisitamente de conservar unas cuantas virtudes básicas y unos cuantos conceptos esenciales, hace tiempo que el famoso «Finis Hispaniae» sería una trágica realidad.

Suponiendo, sin embargo, que el Ejército no haya cumplido siempre y exactamente, con sus deberes, no tienen las otras clases de nuestra sociedad ninguna especie de autoridad moral para formular acusaciones contra él y para someterle a sus juicios y a sus interpretaciones. En todo caso son los militares quienes podrían exigir responsabilidades a los demás españoles, comenzando por los nobles y acabando por los obreros más humildes.

De dos maneras ha solido frustrarse históricamente en España el esfuerzo y sacrificio llevado a cabo por los militares para salvarla; o por el camino de la corrupción demagógica, o por el entontecimiento pseudo-conservador. No hará falta que yo defina aquí lo que entiendo por corrupción demagógica; el lector me comprende perfectamente. En cambio diré algo sobre el riesgo de entontecimiento.

Llamo «entontecimiento pseudo-conservador» a una cierta manera de política que consiste en traer al primer plano de nuestra vida sistemas y modos de existencia inspirados por un falso concepto de las tradiciones morales, sociales y familiares españolas. Por ejemplo: España es un país esencialmente y hondamente religioso, católico, apostólico y romano, pero jamás ha sido un pueblo «beato», tomada esta palabra en el sentido que tiene de ficción y de artificio. Al estudiar la historia de nuestros tiempos mejores, nos encontramos ante un imponente espectáculo de vasta y fuerte religiosidad, cuya característica principal —una de las principales, por lo menos — es el horror hacia la beatería. Yo llamo «beato» al hombre que cultiva preferentemente lo «externo» de la religión, lo puramente formal y periférico quizá para encubrir y disimular la ausencia de un espíritu religioso formado en la fiel y rigurosa observancia de los preceptos divinos. Llamo «beato» al que sustituye la humildad y emoción de las verdaderas prácticas cristianas con gesticulaciones, ademanes o fórmulas que Dios no exige y que Cristo condenó entre los fariseos. «Beato» es el que de los siete pecados capitales tiene —o finge tener— como horrendos la lujuria, la gula y la pereza, y para pocas mientes en la soberbia, en la avaricia, en la ira y en la envidia. (Pero no nos extendamos en reflexiones sobre la «beatería» porque nos llevarían muy lejos). España no ha sido ni será jamás un país de beatos. Y diré más; la clase o jerarquía social que más ha detestado siempre la falsificación y la mixtificación del auténtico espíritu religioso, es el Ejército. De ello quedó buena prueba en la política seguida por Don Miguel Primo de Rivera, de inmortal memoria. A los militares les espanta, y muy justificadamente, la vanidad y tartufismo del beato.

Mas, no es solamente en este punto y problema donde suele manifestarse el entontecimiento pseudo-conservador, que si insistí en el aspecto religioso, fué solamente por vía de ejemplo y de esclarecimiento. Esa pésima política que yo temo tanto como la peor de las plagas tiende a falsificar también los conceptos sociales, los administrativos, las reacciones populares, y hasta los divertimientos, apelando a no sabemos qué inventadas maneras de tradición española, absolutamente contrarias a nuestro modo de ser y a nuestros gustos nacionales.

Por esta vía del entontecimiento se le achatan al país las ambiciones, se le limitan los horizontes, se le puebla de recelos, suspicacias y envidiejas, se le achica el alma, hasta convertir una gran Nación en un recinto de públicas simplezas. Esto ha solido suceder en diversas ocasiones al intervenir los hombres civiles, para llevar adelante una obra iniciada por los militares. Temo al político pseudo-conservador y tiemblo ante él como ante la sequía que hace estériles los campos fecundos. En España ha sido tradicional que el político civil ignore cuanto al Ejército se refiere, comenzando por no conocer apenas una palabra de la psicología de los militares. De aquí que varias veces nos han puesto las espadas en el camino de la victoria nacional, en la vía del imperio, y otras tantas nos hemos despeñado hacia la infecundidad, hacia el desaliento y hacia la nada por culpa única de esos grupos de «entontecedores profesionales» que suelen beneficiarse del esfuerzo y denuedo de nuestros soldados. Confiemos en que esta vez no se reproducirá el fenómeno. Pero confiemos, además, en que ahora, puesto que la batalla ha sido tan cruenta y tan amarga, cuidarán los propios militares de que no se frustre su tarea y de que los tontos no hagan al país a imagen y semejanza de su tontería. A la sombra de las espadas victoriosas, queremos una España joven, pujante, nueva, con claridad original y con vida inaugurada para sus nuevos destinos. Y que el diablo se lleve a los necios que tanto y tanto daño han producido en nuestra Patria. Si vamos a ver, más que los perversos. De los políticos tontos, líbranos, Señor, mediante el brazo de los jefes, de los oficiales y de los soldados del Ejército nacional.

3 Junio 1937.

MANUEL AZNAR.

Así lo manifiesta el corresponsal de guerra italiano Luigi Barzini al hacer el relato de las operaciones

Ninguno de los Generales del alto mando muestra la más mínima preocupación por los frentes de Aragón y extremeño donde no hay un Ejército organizado sino sólo guerrillas rojas

(Por Luigi Barzini, Corresponsal de "Il Popolo d'Italia")

BILBAO, Junio 23. (Exclusivo.)—Entre la ciudad de Bilbao y Portugalete hay hoy siete puentes destruídos. En esa forma los vascos que no supieron defender su capital, tratan de contener el empuje de las fuerzas nacionalistas.

Su estratagema, sin embargo, sólo les da dos o tres días de descanso. Hoy mismo se han terminado un par de puentes construídos sobre balsas para el paso de la artillería y de los tanques, uno de ellos fué edificado con rapidez increíble en las cercanías de Deusto.

La brigada que cruzó el Nervión el sábado pasado en pequeños botes y ocupó a Portugalete, espera ahora la llegada del resto de la fuerza que ha quedado en Deusto. Hoy tanto Portugalete como Baracaldo están en manos de la primera brigada de Flechas Negras. Frente a este último punto están los talleres de Sestao y allí hay un grupito de anarquistas que esporádicamente molestan con sus ametralladoras. El Galindo, un afluente del Nervión salva la vida temporalmente a los asaltantes. Todo terminará, sin embargo, para ellos en breve.

De la otra parte de la ciudad, las Flechas Negras ocuparon a Llodio y Amurrio, despejando la carretera de Burgos por Miravalles y Orduña. Los vascos actualmente ocupan una línea por Argoiti y Alonsotegui; pero sus defensas son débiles y al mover en esa dirección nuestras tropas, caerán sus líneas en nuestras manos irremediablemente. Solamente el Monte Eraza, que se eleva a unos mil metros sobre el nivel del mar presenta obstáculo serio a nuestro empuje.

El plan de Franco

El plan del general Franco ha sido seguido fielmente por el general Vidal. El motivo por el cual no se decidió cortar la carretera desde un principio fué porque era evidente que mientras los vascos tuvieran hacia donde huir, continuarían huyendo. En esa forma entramos en Bilbao casi sin disparar un tiro.

Al eliminar el frente de 300 kilómetros en el norte de España, desde Gijón hasta Bilbao, las dos divisiones de Flechas Negras y las tres de requetés y regulares quedarán en libertad para actuar en cualquiera de los otros frentes. Actualmente la zona de guerra comprende un frente de cerca de 2,000 kilómetros de extensión. El general Franco cuenta con poco más de medio millón de soldados para la lucha y su cuerpo de aviación en los últimos dos meses ha subido a cifras considerables.

CORBATAS QUE ENAMORAN
LA CAJA COFIÑO
SUPREMA GARANTIA
NEPTUNO 87 (CASI ESQUINA A MANRIQUE) TELEFONO M-2050.

Puedo decir que Franco cuenta con más de 500 aviones de combate de varios tipos modernos.

Las cinco divisiones que quedarán en libertad para otros frentes, una vez tomados Santander y Asturias, partirán a la región cordobesa donde limpiarán las sierras de marxistas.

Córdoba, base de la nueva campaña

La toma de Málaga fué realmente la segunda fase de la ofensiva del general Franco. La tercera ha sido la campaña en la sierra cantábrica. La cuarta operará con base en Córdoba y será dirigida al Mediterráneo, por Alicante y Cartagena.

Ninguno de los oficiales del alto mando se preocupa por la comarca extremeña, porque los grupos marxistas que operan desde Aranjuez y Ocaña hasta Medellín, cerca de Mérida, no son unidades militares en el sentido moderno de la palabra. Son simples guerrillas, sin oficiales, sin armas y sin corazón. El barrer esas guerrillas no será operación mayor.

El frente aragonés tampoco preocupa al alto mando. Las fuerzas allí son suficientes para contener los ataques de los anarquistas indisciplinados en esa planicie.

De las tres divisiones de Flechas Negras que operan en el norte, sólo dos han estado en campaña activa, una manteniéndose en reserva. En el sur hay otras divisiones de voluntarios aguerridos que se conservan intactas y que se emplearán en la campaña de Andalucía y del Mediterráneo al terminar la limpieza del norte.

CASPA
Desaparece con el uso del Jabón TINATA.
Resultados satisfactorios. Además, suaviza el pelo, dejándolo sedoso. Pídalo en boticas y en
LA CASA DEL PERRO
Neptuno 38.

Respecto a las minas de Bilbao, ha dicho Franco que sólo respetará los contratos anteriores al 18 de julio

Los defensores de Bilbao puede decirse que perdieron la batalla en campo abierto, pues la aviación y artillería nacionalistas se emplearon sólo contra las fortificaciones

COMPRE AHORA
Saturnos
TARDE O TEMPRANO VD. LOS USARA
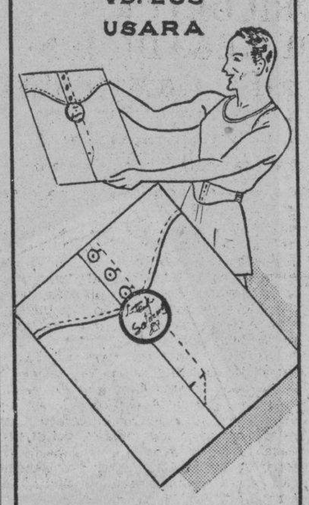
DESDE 60¢ A $1.50
Esta ropa interior moderna está patentada por los mismos fabricantes de las camisas
Packard

BILBAO, Junio 23 de 1937. (H. T.) Los defensores de Bilbao perdieron la ciudad en batalla en campo abierto. Es cierto que la aviación nacionalista y la artillería de grueso calibre, hicieron posible la caída de la ciudad, pero estas armas de guerra sólo fueron utilizadas para demoler el cinturón de fortificaciones alrededor de Bilbao, que se halla a quince millas de la urbe.

Una vez que este cinturón de acero fué penetrado, los nacionalistas pudieron tomar por asalto el cerco de lomas que rodea a Bilbao después de lo cual fué fútil toda resistencia en calles o en casas. Los daños sufridos por Bilbao por los bombardeos de artillería o raids aéreos durante la ofensiva en el frente vasco, iniciada en abril último, fueron relativamente insignificantes en especial en los distritos comerciales y barrios de residencia. Los daños más grandes recibidos por la ciudad fueron resultado de las actividades dinamiteras de los asturianos, quienes el sábado por la mañana volaron con tremendas cargas de dinamita los bellos puentes en la propia ciudad, sobre el río Nervión y dos más entre la ciudad y la boca del río. La electricidad y el agua fueron restauradas ayer y los tranvías están funcionando hoy. Los bomberos no descubrieron minas en los edificios públicos y por tanto se pudo reanudar el servicio de electricidad sin temor a la explosión de bombas. Dos puentes de pontones sobre el Nervión facilitan el tráfico ahora sobre ese río.

La principal preocupación del gobierno interino municipal es por las finanzas. Aparentemente el dinero que circula en Bilbao no es legal en otras partes de la España nacionalista y los depósitos bancarios con una o dos excepciones fueron trasladados a Santander y embarcados hacia Francia e Inglaterra por los vascos. Hoy fué convocado por el nuevo gobernador civil un mitin de comerciantes, pidiéndoles extensos créditos temporales hasta que se pudiera efectuar un cambio en la moneda.

La actividad militar hoy estuvo concentrada completamente en la carretera de Balmaseda.

Aviones nacionalistas dejaron caer hoy muchas hojas sueltas en Santander apelando a rendirse. Dicen estas hojas: "La caída de Bilbao ha demostrado nuestra fuerza. Nueve meses de trabajo en fortificaciones de Bilbao han sido en balde. Todo el cinturón de hierro de fortificaciones ha sido demolido. Ha habido un inútil sacrificio de vidas, del cual son responsables las fuerzas comunistas. Nosotros representamos en España la civilización católica, la justicia social y la unidad nacional. Abandonen a los marxistas que los están explotando."

Los intereses ingleses en Bilbao son mayores que los de cualquiera otra potencia extranjera. Estos intereses principalmente están radicados en las minas de hierro que forman una fuente de abastecimiento importante en el programa del rearmamento inglés.

Hasta el pasado julio, todas las exportaciones de hierro de Bilbao iban a Inglaterra. Las minas están casi todas a un radio de cinco millas de Bilbao. Sus propietarios son principalmente españoles pero los intereses ingleses han obtenido largos contratos para su explotación. La operación de estas minas se halla en su mayor parte bajo la administración técnica de ingleses.

El general Franco ha hecho saber que respetará los contratos comerciales que estaban en vigencia antes de julio dieciocho del año pasado, pero los contratos y convenios comerciales con los gobiernos de Valencia o Bilbao, serán considerados desde luego bajo un aspecto distinto.

EL AVIADOR MATTERN SE PROPONE VOLAR DE E. U. A MOSCU, SOBRE EL POLO

OAKLAND, California, junio 24. (AP).—Después del banquete ofrecido al Embajador Troyanovsky, de Rusia, y a los aviadores transpolares rusos, el piloto norteamericano, James Mattern, dijo que acababa de construirse un avión con un costo de $100,000, de doble motor, con un radio de acción de 5,000 millas, que empleará en el vuelo Oakland-Moscú, a través del Polo Norte; la máquina está dotada de un conductor mecánico (robot).

Dr. ROSATI
DENTISTA
O-Reilly 67. — Tel. A-9422

Del Momento Nacionalista Español

Esta propaganda que dirige el Dr. Francisco J. Almodóvar, se radia todos los días por las emisoras "C M C D" (onda larga, 950 k. c.) y "C O C D" (onda corta, 6.130 k. c.), ambas de "La Voz del Aire". Radiodifusión auspiciada por el Comité Nacionalista Español. Oficinas: altos del Banco del Comercio por Obrapía6. Teléfono: M-9086. Apartado número 2574.

Audición de la mañana: de 1.00 p. m. a 1.30 p. m. que dirigimos de modo especial a los oyentes del interior de la República. Hoy no radiamos esta audición por tener que atender otros aspectos de la propaganda que exigen imperiosa diligencia.

Audición de la noche: de 8.45 p. m. a 9.00 p. m. que está dedicada de modo particular a los radioescuchas de la capital.

Nuestro credo social

No es difícil comprender, que toda realidad social, sea cual fuere, lleva siempre dentro otra política; y como el nacionalismo es una forma natural político-social, dentro de la doctrina que nosotros defendemos con el nombre de nacionalismo tiene su asiento, su planteo y su resolución, en todos sus aspectos, el problema social. Y no puede darse nada en el terreno social oue de esta u otra forma, en uno u otro sentido, no se hallen fundidos en la misma médula del nacionalismo. Porque esta consideración política y social, por serlo de una manera integral, dice relación directa con la vida misma, y por lo tanto, está vinculada al individuo como factor de producción; es decir, atiende al trabajador, al obrero, en tanto en cuanto estos elementos constituyan una fuente viva de energías sociales que se traducen en producción, riqueza, capital, valores, y todo cuanto se ofrece en el plano material económico oue forma la base de sustentación de la sociedad; y lo está también vinculada al propio objeto del trabajo, es decir, al suelo y cuantos otros elementos naturales intervienen en el desarrollo del trabajo y formación de la riqueza. La doctrina nacionalista se alimenta precisamente de estos productos, que después de digeridos y transformados en miembros de la propia sociedad, forman la esencia de sus funciones. Luego resulta, pues, que para defender un programa nacionalista tenemos por legítima necesidad lógica, que levantar una bandera social y determinarnos con claridad cerca de los grandes problemas que encierra el panorama entre el trabajo y el capital, entre el que trabaja y los elementos sobre los que recae ese esfuerzo, entre el productor y el producto. Y para todo esto partimos de unas premisas acabadas y firmes: necesitamos admitir un sentido integral del hombre concreto en cuanto es un efecto de una primera causa y en cuanto constituye un medio que cuenta con lo indispensable para abrazar su fin. Dos de estas relaciones, deduciendo los deberes morales y los derechos que intervienen en su mutuo equilibrio, formulan la ley natural, y sus corolarios, la ley moral y la ley jurídica, para de esa manera determinar el origen de la sociedad y los elementos que entran a formarla, desde los vínculos sociales hasta sus repercusiones revolucionarias. Todo esto, en un completo programa social, lo defendemos nosotros dentro del concepto nacionalista; y lo hacemos así, porque, como decía el Marqués de Valdegamas, no existe ni puede existir ningún asunto político que no se resuelva en un ambiente social, y no puede existir ninguna cuestión social que no se resuelva en un problema moral y religioso.

Quiere decir, por último, que afirmando nosotros unos principios de carácter religioso, con una unidad de creencias y sentimientos, uniendo primero las almas en un solo pensar y en un solo sentir, como decía el Apóstol de las Gentes, damos el primer paso para llegar gradualmente al plano político; definiendo un credo político con aquella base moral y encuadrando al hombre en todas sus esferas de actividad, avanzamos hacia la solución de todos los conflictos sociales en los cuales descargamos todo el bagaje religioso, moral y político de las anteriores actividades y de esa manera guardar al hombre de toda amenaza, natural y espiritual, y orientarlo en su actuación por medios educativos y de convivencia capaces de desligar las acechanzas de una serie de violencias con las que se amenaza el sentido armónico y de unidad que exige toda sociedad asentada sobre cimientos inconmovibles.

F. I. A.

TENDRA EL CLUB FORTUNA DOS IMPORTANTES DESAFIOS ESTA SEMANA

JAMES J. BRADDOCK CONSIGUIO SOLAMENTE SESENTA MIL PESOS EN SU PELEA CON JOE LOUIS

SPORTS DIARIO DE LA MARINA SPORTS

PAGINA DIECISEIS — LA HABANA, JUEVES, 24 DE JUNIO DE 1937 — AÑO CV

DESDE EL BULL PEN

(Por PEDRO GALIANA)

Una carta de Mike González.—Dice que la lucha de la Liga Nacional es una batalla de tres clubs.—No quiere considerar a los Piratas.—Harris encantado con W. Ferrell.—Comentarios

MIKE GONZALEZ, popular coach de los Cardenales de San Luis, a quien todos sus admiradores, que son muchos, quisieran ver nuevamente en el base ball profesional cubano, eliminando sus diferencias con el «Havana Perfecto», nos ha escrito interesándose por el coronel Ignacio Galíndez, Mike estima que Galíndez debe continuar en el puesto y cree que el recto Juez Supremo de nuestro baseball profesional podrá hacer mucho si le dejan trabajar libremente.

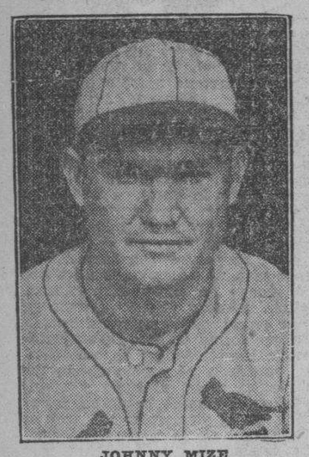

JOHNNY MIZE

La carta de Mike, dice:

«Mi querido Galiana:

No te había escrito antes porque estaba esperando que la temporada estuviese más adelantada, a fin de poderte enviar detalles de interés sobre la lucha de la Liga Nacional.

Creo, como otros años, que la lucha será entre Cardenales, Cubs y Gigantes, a pesar de las buenas demostraciones del Pittsburgh. El team nuestro tiene su pimienta característica y es bueno, pero, es demasiado joven todavía. Sin embargo, si conseguimos que uno de los pitchers se arregle para ayudar a Dizzy Dean y Lon Warneke, creo que estaremos en la serie mundial.

Por aquí hace un calor terrible, que explica fácilmente por qué la mayoría de los lanzadores que trabajan por el Oeste explotan en los últimos innings. Hay que ser de hierro para pitchear nueve innings completos, resistiendo esta fuerte temperatura.

He leído en los periódicos de la Habana que me han llegado, la renuncia del coronel Galíndez de la Comisión de Baseball. Esto es de sentirse y espero que todo se arregle satisfactoriamente.

Más adelante, quizás, podré darte detalles sobre el baseball profesional cubano.

Sin más, queda como siempre tu amigo que te aprecia,

Mike GONZALEZ.»

Los fanáticos de Pittsburgh son enemigos de linfielder Brubaker, y están haciendo la vida difícil al muchacho, y al manager Traynor, gritándoles cada vez que el club sale al terreno... Nadie sabe cuándo ha de unirse Hank Leiber a los Gigantes y, aparentemente, a Terry le importa un bledo el asunto... Jimmy Wilson, manager de los Phillies, ha contratado a Pepper Martin para que actúe de instructor en «tiradas» sobre las bases en la Escuela de pelota que tiene establecida en Bradenton, Fla., en unión de Dizzy Dean... El 75 por ciento de los jugadores de los Gigantes le fueron a Braddock en la pelea del martes... Sólo Bartell, Whitehead, Hubbell y Chiozza se declararon partidarios del negrito del Detroit... Los Senadores de Washington tienen al pitcher Joe Cascarella en el mercado, para venderlo a los Yankees por el precio de waivers, pero, Filadelfia, Boston y Detroit se oponen a la negociación... Los Cardenales también se interesan en Cascarella, cuya voz de tenor luciría «at home» entre los «niños cantores» de Frankie Frisch... Todo el mundo cree que Wesley Ferrell se llevará bien con el manager Bucky Harris por la sencilla razón de que Bucky siempre ha sido un partidario del veterano ex-Indio... Spurgeon Chandler hizo ayer su primera salida oficial al box, desde que se lesionó el brazo en junio 4, y no estuvo a la altura de las circunstancias... Manolo F. de la Reguera, comentarista de «Avance», escribe animado sobre los New York Yankees... Rollie Hemsley es, según Honrsby, el mejor catcher de la Liga Americana, pero, los Tigres de Detriot no lo quieren ni regalado, debido a su carácter... Benny Chapman le había apostado 10 pesos al pitcher Buck Newson a que antes del 15 de junio ambos estarían en otros teams... Bikly Dickey disparó ayer dos jonrones frente a los Browns de San Luis, y eso es como un tónico, sin embargo, todavía le falta caminar mucho para arribar a los .300, pues su batting average es de .230... El escolar Rowe sigue todavía en malas condiciones del brazo, y no sabe si se unirá al team antes de que regrese a Detroit... Los médicos han aconsejado al célebre pitcher que trabaje con cuidado hasta que este O. K... Antes de cerrarse el plazo de cambios, Terry quiso dar al catcher Harry Danning y a la primera Slick McCarthy por Camilli y Atwood, pero, la operación no tuvo 15 minutos de vida...

GANO SENA EL TROFEO "CADENAS"

El Comandante Miranda hizo su debut en los seis metros con una gran victoria

(Por RUBEN OTERO)

Los «seis metros» iniciaron el sábado la temporada velera con un brillantísimo resultado, discutiéndose en la primera regata el trofeo donado por el Habana Yacht Club.

En dicha competencia venció el Comandante Luis Rodolfo Miranda, entusiasta yatista, quien pilotó magistralmente el barco «Windy», propiedad de Charlos de Cárdenas.

A bordo del «Windy» figuraban además de Miranda y Charles, la gentil señora Julita Plá de Cárdenas, distinguida dama; Willy Rivero y el señor Batle.

El domingo tuvo efecto la regata en opción al hermoso trofeo donado por el impepinable Pepe Cadenas, uno de los más populares presidentes que han pasado por el Habana Yacht Club en sus cincuenta años de vida.

Para complacer a los bilbaínos que radican en nuestra patria, el vizcaitarra y viejo lobo, Miguel de Sena, templó la brisa y ganó dirigiendo el «seis metros» «Altor», con la ayuda de su inseparable socio Ramoncito Gómez y el no menos conspicuo Manolo Rasco.

En el jurado actuaron los eternos jueces Rafael Posso y Raúl Montejo, asistidos de Fernando Bru y Manuel Areces.

El sábado por la tarde volverán a navegar los «seis metros» y el domingo por la mañana a las diez y treinta, comenzará el Campeonato de la Flota de la Habana, que incluye exclusivamente la categoría de «star class».

El «skipper» y grumete que resulten ganadores tendrá derecho de representar a Cuba en las regatas internacionales de estrellas que anualmente se celebran en los Estados Unidos.

Se espera que el domingo debute el «Carmita II», el flamante barco adquirido en Alemania por el Comandante Luis Rodolfo Miranda.

La temporada de yachting del año actual está desarrollándose admirablemente, siendo muchos los barcos que compiten.

Tanto el Habana Yacht Club como el Miramar Yacht Club y la acción de Rafael Posso, en la organización de las justas, han hecho posible el resurgimiento del deporte.

Posiblemente en agosto se celebrarán en Varadero regatas de «star class».

FILADELFIA DERROTO AL CINCINNATI CON MULLCAHY EN EL BOX

CINCINNATI, junio 23. (AP.)—Hugh Mulcahy dejó hoy en cuatro hits a los Reds de Cincinnati, y ganó su match con score de 3 por 0, para ayudar a los Phillies a escalar al sexto lugar de la Liga.

Vea la anotación por entradas:

	C.	H.	E.
Filadelfia . . . 000 000 300	3	9	0
Cincinnati . . . 000 000 000	0	4	1

Baterías: Mulcahy y Atwood, por el Filadelfia; Vandermeer, Hollingsworth y Lombardi, por el Cinci

ESTA TARDE

Un gran duelo de pitchers, en el primer juego que es entre La Cabaña y Columbia

Dos interesantes encuentros del Campeonato de las Fuerzas Armadas se celebrarán esta tarde en el gran Stadium Cerveza Tropical. Y los juegos que toca celebrar, son los que marca el schedule, pues los que fueron suspendidos el pasado sábado, a consecuencia de la lluvia, se jugarán probablemente este domingo no, sino el próximo, que nos parece será cuando no habrá programa balompédico.

Los juegos que señala el schedule para esta tarde, son los siguientes:

—A la una y media: Regimiento 7 (La Cabaña), contra el Regimiento 6 (Columbia).

—A las cuatro: Regimiento 5 (Martí) y Marina de Guerra Constitucional.

Entre los clubs de La Cabaña y Columbia, siempre ha existido una gran rivalidad deportiva, pero ahora más que nunca, ya que los dos conjuntos están luchando por el puesto de leader en el circuito. Y por lo mismo, nos figuramos que los managers han de poner en la lomita a sus pitchers de más puntería. Y al decir esto, nos creemos innecesario decir que la designación de los lanzadores ha de recaer en Oscar Campos y Pimpi Valiente, que son los mejores lanzadores del staff de ambos nines.

En el segundo turno veremos si los muchachos que ahora dirige Figarola, podrán detener a los Marinos, que amenazan con ir derechitos hasta el primer lugar, una vez que se terminó la jeffatura que les persiguió en la primera vuelta del Campeonato, la cual terminaron sin poder ganar un solo juego.

Probablemente veamos a Monteagudo y Manolo Fortes trabajando desde el centro del diamante.

LOS JONRONEROS

NEW YORK, junio 23. (AP.)—Citamos a continuación los players de las Grandes Ligas que batearon ayer de home run, seguidos de los líderes en el departamento:

Dickey, Yankees	2
Greenberg, Tigres	1
Kreevich, White Sox	1
Appling, White Sox	1
Travis, Senadores	1
Kuhel, Senadores	1
Ott, Gigantes	1
Leslie, Gigantes	1
Berger, Gigantes	1
Galan, Cubs	1

Los líderes:

Hank Greenberg, Tigres	16
Joe D.maggio, Yankees	15
Ducky Medwick, Cards	15
George Selkirk, Yankees	13
Jimmy Foxx, Red Sox	13
Alex Kampouris, Reds	12
Melvin Ott, Gigantes	12

Totales por Liga:

Liga Americana	264
Liga Nacional	251
Gran total	515

AUGUSTO ANCA Y PERICO ARIAS, EN GRAN PARTIDO vs. CARMONA Y GONZALEZ

Si la combinación Cristiana actúa como es debido, vamos a presenciar un partido de gran interés. Pancho Baz y Perillazo Lewis otra vez a la cancha. También Oti y Carlos Coello

TROMPITO ABRALDE CREE SEGURA SU VICTORIA

(POR GALI)

Tres partidos equilibrados, de primera categoría, están anunciados para celebrarse el domingo próximo en horas de la mañana en opción al campeonato libre de parejas que con tanto éxito ha organizado Carlos Coello en la Playa de Marianao. Y es posible que tras la celebración de estos tres choques, surja alguna sorpresa que varíe interesantemente el curso que lleva ahora el campeonato.

Carmona y Adolfo González, por ejemplo, lucen indicados para derrotar a Augusto Anca y Perico Arias, sin embargo, una sorpresa interesantísima pudiera darse si los dos muchachos de la «A» inicial en el apellido deciden jugar con el team work que se necesita para ganar.

Carmona y González forman una buena combinación. Saben jugar al hand ball y no pueden ser batidos fácilmente. Pero, no son invencibles, y si Anca y Arias juegan bien, usted y yo vamos a presenciar algo que ha de agradar a todos menos a Carmona y a Gonzalito.

El partido de Amador de los Ríos e Ibáñez contra Rocha y Tarzán Rivas luce bueno para los primeros, pero, otra cosa podrá resultar en el terreno si Rocha acude a la Playa, y permite que Tarzán lleve todo el peloteo, dedicándose él por entero al saque y a contestar lo más pegado, posible a la chapa, las dos pareds que le tiren.

Por último, el dúo favorito de Oti y Coello, que tiene dos victorias en dos salidas, podrá experimentar su primera sacudida Gabrielito Fournier abre el choque en condiciones y no deja que Oti y Coello mareen a Marcelino con un fuego graneado y constante.

La pareja de Fournier y Marcelino hará mejor papel cuando el «campeón» juegue más de aire y permita descansar a Marcelino en algunos tantos. En el choque del último domingo Gabriel se durmió un poco y Marcelino recibió tal castigo que a última hora no tenía punch. Pero, jugadas arriesgadas de Gabriel pudieran salvarle en esta ocasión, especialmente si le buscan las cosquillas a Oti con dos paredes bajas, por afuera.

Segunda Categoría

En los partidos de segunda también habrá excitación. Cuesta y Larz están anunciados para enfrentarse con Buston Carrión y Alfredo Camacho, y aunque algunos creen que Larita no puede presentar debida oposición, algo distinto se verá en el terreno cuando el popular importador de la bola «Viva», que se usa ya en todos los clubs y campeonatos, inicie su juego seguro sobre la pared de izquierda.

El partido de Perillazo Lewis y Pancho Baz Fournier vs. Castro y Guerreiro, luce bueno para la combinación de la YMCA, salvo que el viejo Castro, disponga otra cosa, trate de adivinar por dónde está la compra de billetes en el territorio de sus rivales.

Y el de Carlos (Flota Blanca) López y Castrico Junior contra Membrillo y Trompito Abralde luce bueno para los segundos, debido a que el rey del Sinalco es una especie de máquina para devolver pelotas difíciles, y Trompito es capaz de echarle encima a la pelota su joyería de la calle de San Rafael, don tal de hace daño.

Los partidos de tercera colocan frente a frente a Corteguera y García frente a González y Giraldo. A Camargo y Rionda frente a Rivero y Ramón y a Montoto y Méndez frente a Félix y Fernández. Estos dos últimos van a la lucha en calidad de palomeros.

Detalles del campeonato

Humberto Machado dice que su puesto de verdad era la segunda categoría en combinación del Padre Pereiro (Natalio). . . Y Rocha, mientras tanto, sigue encantado de la vida!!!. . . Trompito Abralde cree que en una lucha abierta entre el rey del Sinalco y Perillazos triunfará el hombre del Sinalco por que Lewis está «manco» por la izquierda. . . Lewis, empero, sonríe cada vez que le dicen eso y recuerda que «en esa forma» se ha metido ya varios campeonatos. . . La vida de Pancho Bab no es nada complicada. . . Saca, espera unas dos paredes, le mete un «castañetazo» y a dormir los liberales!. . . Lara ha puesto una vela a todos los santos para conseguir que su compañero acuda el domingo. . . Un forfeit más y Don Manuel se tira en el suelo. . . Badajoz no pierde el domingo, y esto es lógico. . . Tampoco tiene match anunciado. . .

BAUERS FUE MUCHO PARA LOS BRAVES DE BOSTON EN EL DESAFIO DE AYER

PITTSBURGH, junio 23. (AP.)—Los Piratas derrotaron hoy a los Braves de Boston con score de 8 por 5, ocasionando la oncena derrota consecutiva de los Braves. Russell Bauers pitcheó brillantemente por el Pittsburgh, permitiendo sólo seis hits.

La anotación por entradas fué:

	C.	H.	E.
Boston 000 013 010	5	6	3
Pittsburgh . . . 201 220 01x	8	16	2

Baterías: Mac Fayden, Lanning, Smith y López, por el Boston; Bauers y Todd, por el Pittsburgh.

LOS SEIS DE LA FAMA

	J.	Vb.	C.	H.	Ave
Medwick, S. Luis	54	210	51	87	.414
Gehrig, Yanks	55	205	44	79	.385
Hassett, Dodgers	35	137	20	50	.365
Vaughan, Pitts.	55	221	34	80	.362
Walker, Det.	56	238	43	86	.361
Bell, Browns	55	223	33	80	.359

TOME Coca-Cola

Tiene que ser buena cuando se consume tanto

SE PROBARA ESTA SEMANA SI LOS EQUIPOS AMATEURS TIENEN BUENOS PITCHERS

Excepción hecha del Hershey, que sólo tiene un encuentro señalado, todos los teams del Campeonato Amateur se verán envueltos en dos desafíos esta semana

Los aficionados al base ball amateur que desde 1912 brinda la Liga Nacional están de plácemes esta semana. Tendrán buenos matches para el sábado y domingo y encontrarán a mano una oportunidad para saber qué club está mejor protegido en pitching.

Cuando la contienda amateur se desarrolla sin interrupciones de lluvia y ningún programa dominical sufre suspensión alguna, la tarea de ganar un campeonato es fácil. Se reduce a tener en el club un pitcher de calibre que pueda pasar el rato en todos los momentos.

Cuando llueve, empero, la decoración varía como por encanto. Se acumulan los doble headers, y entonces es cuando el team que mejor protección demuestra poseer en pitching es el que sigue su marcha triunfal sin interrupción alguna.

Juegos de esta Semana

Esta semana tenemos a varios clubs sometidos a esa terrible prueba. El Fortuna, por ejemplo, tiene un match con el Cubaneleco para el sábado y otro con el Hershey el domingo. Nuestra impresión es que Cordero reservará a su estrella, Agapito Mayor, para colocarla frente a los líderes de la Liga, y esto deja en blanco al club para desarrollar el pitching el sábado, por que ni Ojeda, ni Tavío Saco, ni su hermano Agustín han encheado consistentemente en la temporada.

Pudiera ser que uno de estos tres se levantase y diese un match monumental el sábado, para que ello sirva de inspiración a Mayor para el domingo, pero, lo que sea tendrá que sonar en el terreno.

Muchos en apriето

El Fortuna no es el único en apriетos. El Atlético tiene dos matches de importancia señalados, y como el Atlético están el Vedado, el mismo club Naval y el Regla.

La Liga Nacional tiene buenos matches fijados, para la semana, repetimos, y creemos sinceramente que el domingo se batirá un record de entradas para presenciar el duelo de los azucareros con el conjunto fortunistas.

Mientras tantos, el ADC sueña con verse en el primer lugar el domingo por la noche, al asegurar seriamente Graupera que sus muchachos derrotarán al team de la Universidad, mientras el Hershey pierde con el Fortuna y el team de la Escuela Naval recibe una doble sacudida con el Vedado y Regla.

Los choques anunciados son:

Sábado 26.

(En el Vedado Tennis)

1:45.—Universidad vs. ADC.

5:00.—Atlético vs. Teléfonos.

Tavo Vega piteheará por los Carlves en este game y Pernas lo hará por el ADC. En el segundo game se espera un buen duelo entre Barberá y Narciso Picazo.

(En Cubaneleco Park)

1:45.—Cubaneleco vs. Fortuna.

4:00.—Naval vs. Vedado.

Zamacona trabajará frente a Ojeda del Fortuna, en el primer match, mientras Cabrera lucha con Juanillo Decall en el segundo.

Domingo 27

En el Vedado Tennis jugarán Cubaneleco y Universidad en segundo turno y Hershey y Fortuna en el primero. Y en Cubaneleco Park, se dará un gran doble header que cubre el Regla con el club Naval en el turno inicial y al Vedado con el Atlético en el segundo.

BRADDOCK SOLO OBTUVO 60,000 PESOS DEL BOUT

Oficialmente le tocaron unos $294,420, pero, la mitad de la suma fué para el manager

CHICAGO, junio 23. AP.—Los últimos tips tomados de la pelea de Joe Louis y Jimmy Braddock, son:

Mike Jacobs quiere convertirse en el nuevo Tex Richard del ring, y espera convertir a Joe Louis en el campeón más trabajador de la historia... Jacobs extendió su contrato sobre Louis a dos años más, consiguiendo con ello todos los derechos exclusivos para emplear al campeón durante los próximo cinco años, o sea hasta 1942... Joe deberá aparecer en cuatro peleas por lo menos al año... Hay idea de dar al campeón un match más este año, presentándolo contra Schmeling en septiembre... El bout tendrá efecto en New York... Louis dice que «Schmeling es el hombre que desea para su próximo bout, y asegura que la próxima vez habrá una historia diferente a contar... Louis está de acuerdo con los expertos que su legitimidad del campeonato no quedará clara hasta tanto no derrote al alemán... Louis quiere pelear tan pronto como se lo indique Jacobs, pero, el judío dice que «no conviene apurar el asunto por ahora»... Es posible que Jacobs no haga nada hasta que no retorne a New York... Mike Jacobs tiene ya ofertas brillantes para un match entre Joe Louis y Max Schmeling para Filadelfia, Detroit, Chicago, Nueva York y Londres... Jacobs ha firmado también a Braddock para dirigirlo durante los próximos 3 años... Mike dice que Jimmy no ha terminado su carrera todavía, y cree que le conseguirá un buen match para el Otoño... Joe Gould, manager de Braddock, preferiría enfrentar al ex campeón ante Maxie Baer, que está registrando un come back... Braddock dice que su prolongado descanso de dos años, no la edad, fué lo que le derrotó ayer... Hoy le dieron diez puntos en el labio superior, que fué el blanco de los golpes de Louis... Braddock logró unos 296,420 pesos por el match, pero, la mitad de la suma va a su manager y otra buena cantidad hacia los impuestos... La realidad es que al final sólo se quedará con 60,000 pesos... La pela cayó muy por debajo de todos los cálculos, habiéndose recaudado solamente $640.420.43 con una entrada líquida de $518,380.50, sin contar los $75.000 pesos de los derechos del radio y la película... Sólo pagaron 41,634 espectadores, aunque había más de 60,000 personas en el Stadium.

RESULTADO DE LOS JUEGOS CELEBRADOS AYER EN LAS GRANDES LIGAS

LIGA NACIONAL

New York, 8; Chicago, 4.
San Luis, 3; Brooklyn, 2.
Filadelfia, 3; Cincinnati, 0.
Pittsburgh, 8; Boston, 5.

LIGA AMERICANA

Boston, 6; Detroit, 5.
Chicago, 2; Filadelfia, 0.
Washington, 14; Cleveland, 5.
San Luis, 6; New York, 3.

ESTADO DE LOS CLUBS

LIGA NACIONAL

	G.	P.	Ave.
CHICAGO	34	21	.618
San Luis	33	22	.600
New York	34	23	.596
Pittsburgh	31	24	.564
Brooklyn	24	28	.462
Filadelfia	22	34	.393
Cincinnati	21	33	.389
Boston	20	34	.370
Totales:	219	219	

LIGA AMERICANA

	G.	P.	Ave.
NEW YORK	34	20	.630
Detroit	33	23	.589
Chicago	31	25	.554
Boston	27	23	.540
Cleveland	27	26	.509
Washington	25	30	.455
San Luis	19	33	.365
Filadelfia	18	34	.346
Totales:	214	214	

JUEGOS SEÑALADOS PARA HOY

LIGA NACIONAL

Brooklyn en San Luis.
New York en Chicago.
Boston en Pittsburgh.
Filadelfia en Cincinnati.

LIGA AMERICANA

Detroit en Boston.
Chicago en Filadelfia.
San Luis en New York.
Cleveland en Washington.

LOS PITCHERS

NEW YORK, junio 23. (AP.)—Los probables pitchers para los juegos de hoy, jueves, en las Mayores, son los siguientes:

Liga Nacional

New York en Chicago: Clyde Castleman vs. Larry French.
Brooklyn en San Luis: Fred Frankhouse vs. Bob Weiland o Mike Ryba.
Boston en Pittsburgh: Lou Fette vs. Red Lucas o Smith.
Filadelfia en Cincinnati: Johnson vs. Paul Derringer.

Liga Americana

San Luis en New York: Elon Hogsett vs. Bump Hadley.
Cleveland en Washington: Mel Harder vs. Monte Weaver.
Detroit en Boston: Eldon Auker vs. Lefty Grove.
Chicago en Filadelfia: Lee vs. Harry Kelley.

ESTA EN FORMA EL TEAM DEL V. T. C. QUE SALDRA PRONTO

En un encuentro celebrado el martes con el team de los Unidos, ganaron: 86 por 16

Los Marqueses del VTC, que salen el día primero rumbo a Cali, Colombia, siguen su entrenamiento en condiciones, y Raúl Canosa, que dirige las actividades tiene la vida impresión de que su troupe ha de hacer una brillantísima demostración en la bella ciudad colombiana.

En un match de exhibición celebrado el martes por la noche, mientras Joe Louis acababa con Jimmy Braddock en Chicago, los azules «matadores» —esta es la frase—, a un conjunto junior del Club Unidos, de la Víbora, que si bien es cierto que estaba integrado por jugadores nuevos, jugó mucho y realizó un bonito esfuerzo ante sus agresivos rivales.

El score final marcó una anotación de 86 por 16, lo que puede ser, quizás, un nuevo record de scoring para encuentros masculinos.

La labor de los vedadistas puede apreciarse en este score:

Vedado Tennis

	Fig.	Fog.	Fc.
P. Cardoso, F	9	0	1
A. Cuervo, F	4	0	1
Trujillo c.	9	1	1
Gallarreta, g	2	1	0
Machado, g	5	0	0
Contreras, g	1	0	0
Chomat, F	8	0	0
Goicoechea, F	4		
	42	2	3

Unidos

	Fig.	Fog.	Fc.
M. González, F	1	0	0
M. Siné, F	2	2	1
A. Alfonso, c	0	2	0
R. Cambó, g	2	0	0
C. Rodríguez, g	1	0	0
C. Dunn, g	0	0	0
B. Pérez, f	1	0	0
A. Ramírez, g			
	7	2	3

Anotación final

Vedado Tennis: 86.
Club Unidos: 16.
Referée: Abello.

ENTRE CAZADORES

—Justa para el sábado.
—Una nueva Galería.
—Las tiradas del domingo.

El próximo sábado se efectuará en el Club de Cazadores del Cerro una competencia de revólver. En ella se discutirá el premio de «Los Tres Hermanos», que estaba en el schedule para tirar el 23 de mayo, y que no se llegó a tirar, porque en aquella ocasión el premio no estaba en el Club.

La competencia será de arma libre y a 50 yardas. Justa en la que veremos un duelo entre los cuatro ases, Manolo Quevedo, Charles Rodríguez Feo, González Roig y Chicho Castro Palomino.

Gustavo Alfonso está ahora muy atareado en la creación de una galería de tiro en el Miramar Yacht Club. El tirador all-around nos habló muy entusiasmado de ella, y nos adelantó que no sólo competirían los hombres, sino también las mujeres.

La inauguración de la galería no se hafá esperar, pues Gustavo es hombre a quien no se le mueren los cochinitos en la barriga como dice el guajiro Justo Rodríguez.

El próximo domingo se celebrarán cinco competencias en el Club de Cazadores del Cerro, con motivo de celebrarse la décima tercera jornada de la temporada.

Y los premios que señala el programa son los siguientes:

En platillos, el de Jesús Capín, del team de «La Regente».

En pichón, el del Capitán Pablo Cruz. A juzgar por la calidad del premio, y por las simpatías del Capi, auguramos un gran field.

En revólver, el premio de la «Casa Cuanda», el proveedor de pichones del Club de Cazadores del Cerro, quien se está haciendo rico.

En skeet, el de Miguelito Pérez, el amiguito social de Gastón Villalba.

Y en rifle, el de Pablo Hevia.

UGALDE Y GAYARRE, FRENTE A LA GRAN COMBINACION DE CONSTANTE, ANIBAL Y CARLOS, EN EL FRONTON H.-MADRID

Trío contra una pareja admirable como la que forman Mingo y el Tenor. A última hora un partido magnífico con Oscar y Uria de blancos contra Federico y Azpeitia, azules

Ugalde y Gayarre tienen esta noche la misma difícil tarea que confrontan cuando tienen que medirse con tres pelotaris de alta categoría. El trío que se le enfrenta hoy es una combinación terrible que aún para atletas del calibre y de la experiencia de Mingo y el Tenor, resulta difícil de contrarrestar.

Constante será el delantero encargado de impedir que Ugalde se tome muchas libertades en los cuadros alegres; Aníbal estará de eje del trío, y como el corajudo pelotari citado ha ocupado este puesto con éxito en muchas ocasiones es innegable que debe rendir la excelente labor que en otros partidos similares ha desplegado.

Y Carlos que es otro atleta que ha adelantado una barbaridad, cuidará de que sus contrarios no ataquen demasiado el filo de las canchas y sus proximidades para anotarse tantos valiosos.

En conjunto un partido colosal, que algunas veces ha culminado en victorias para el trío, otras en éxito para la pareja y siempre ha servido para mantener al rojo vivo el interés de los fanáticos.

Oscar, que ha sido ascendido a los terceros partidos gracias a sus grandes esfuerzos por mejorar, se enfrenta en el turno final con Federico y ambos llevarán la zaga bien cuidada. Uria será el auxiliar de Oscar, y Azpeitia está encargado de guardarle la espalda a Federico.

Una fiesta de grandes atractivos.

HABANA-MADRID

Programa de la función de esta noche que comenzará a las 8 y 30.

PRIMER PARTIDO a 25 tantos: Girón y Ricardo, blancos, contra Unzueta y Vales, azules. A sacar ambos del cuadro 14 y medio.

PRIMERA QUINIELA a 6 tantos: Ricardo, Vales, Carlos, Aníbal, Oscar e Izaguirre.

SEGUNDO PARTIDO a 30 tantos: Ugalde y Gayarre, blancos, contra Constante, Aníbal y Carlos, azules. A sacar los primeros del 14 y medio y los segundos del 15.

SEGUNDA QUINIELA, a 6 tantos: Ugalde, Gayarre, Constante, Uria, Federico y Azpeitia.

TERCER PARTIDO, a 30 tantos: Oscar y Uria, blancos, contra Federico y Azpeitia, azules. A sacar ambos del cuadro 14 y medio.

GONOCOL

CAPSULAS Y LAVADOS
CURA SU ENFERMEDAD EN SEIS DIAS.

FRESCOS
VITI
COMODOS

M.E.C.D. 2016

CARL HUBBELL GANO AYER SU PRIMER ENCUENTRO DESDE EL 19 DE MAYO

JOSE DUNJO SERA EL REFEREE DEL MATCH ENTRE DPTVO. CENTRO GALLEGO Y LA JUVENTUD

SPORTS DIARIO DE LA MARINA SPORTS
AÑO CV LA HABANA, JUEVES, 24 DE JUNIO DE 1937 PAGINA DIECISIETE

TOPICOS FUTBOLISTICOS

Por PETER

—El festival del domingo.
—Contestando a Pagés.

La Federación de Futbol de la Habana, de acuerdo con la Asociación Habanera de Arbitros, designó al señor José Dunjó para el match del domingo próximo en el gran Stadium Cerveza Tropical, entre Juventud Asturiana y los campeones regionales del Deportivo Centro Gallego.

Este será el match de la emoción del gran festival que se ofrecerá a los aficionados, organizado por la Sección de Beneficencia del Centro de Detallistas, ya que la fiesta es a su beneficio.

Nos parece que ha sido un buen acierto la designación de nuestro mejor referee para ese match, pues el empate registrado el pasado domingo entre esos equipos, ha dado mucho que hablar. Y de aquí al domingo la afición va a estar al rojo vivo, y además, el deseo de los jugadores por ganar el magnífico trofeo que se discute, va a ser muy grande.

Además de los interesantísimos partidos entre los más aguerridos equipos de foot ball, que tendrán efecto esa tarde, los asistentes, damas y caballeros, serán obsequiados con infinidad de valiosos obsequios que entre los mismos se sortearánpor medio de los «consérvese» de las entradas. Entre ellos, constan los siguientes: Un precioso estuche de platos para cakes, donados por la Joyería El Gallo. Otro valioso estuche de bombones y confituras de la gran fábrica La Estrella. Dos primorosos cuadros, obsequio de El Arte. Un valioso estuche de perfumería de Crusellas y Cía. Un elegante traje para caballero, en tela de estación y hechura a escoger del Bazar Saratoga. Un regalo de exquisito gusto, de verdadera distinción, de los grandes almacenes El Encanto. Tres cajas de inmejorables tabacos, de 25 tabacos cada una, de las marcas Partagás, Gener y Primadora. (Nueve cajas en total) y otros muchos más, de los cuales iremos dando cuenta oportunamente. Estos regalos se adjudicarán mediante sorteos por una comisión integrada por dos miembros de la Federación de Foot Ball de la Habana, dos cronistas de Sports de la capital y representantes del Centro de Detallistas.

La Comisión Organizadora ruega a quienes posean entradas y que aún no las hayan liquidado, envíen sus liquidaciones antes del día 25, pues los números de las que en esa fecha no aparezcan pagadas, se inutilizarán a los efectos de los sorteos de objetos.

En el colega «Avance», del martes, se publicó una carta del referee Pagés, que aclaraba a su manera, una jugada que le criticó nuestro attaché Paco Doblas. Y la carta que a continuación sigue, es la contestación de Paco Doblas:

«Habana, junio 23 de 1937.
Sr. Jesús López (Chutazo).
«Avance», Ciudad.
Estimado amigo Jesús:

Ayer diste cabida en tu sección a una carta del árbitro señor Pagés, y a pesar de que dicho señor y amigo, no interesa de mi una explicación, como parece que a tí te interesa, **al esperar de mí que conteste mañana**, a pesar de que dices que la publicas sin comentario, te contestaré a tí.

En primer lugar, te diré que tengo el presentimiento (perdóname si es equivocado) de que tú no sabes lo que es publicar una carta sin comentario, o que si lo sabes, ha querido darle a Pagés una oportunidad de «figurao» con contestación y todo, en vez de haberle dicho que la línea recta era dirigirse a mí o a «Peter». A mí, mejor, porque mis reseñas de juegos se insertan bajo mi firma y no bajo el amparo de nadie.

Pero dejaré eso sin más comentarios y pasaré a contestar la carta del señor Pagés, complaciendo tu deseo.

Empezaré por decirte que el señor Pagés tiene razón al decir que tal como yo describo la jugada o salió descrita, es off-side y no goal. Ahora bien; como yo ví la jugada y como creí la había descrito fué así: **el extremo derecha hace un buen pase que recoge un delantero que no estaba ni cerca de la línea recta con la defensa.** Nombré la línea recta porque ahí precisamente es donde empieza el off-side y donde, cuando el atacante se encuentra cerca de ella, o rozándola, es cuando tiene más explicación que el árbitro confunda la jugada, toda vez que cuando se produce, en muy contadas ocasiones el árbitro se encuentra sobre ella, o tan cerca, que pueda decidir con absoluta seguridad.

Así la ví y así creí haberla anotado y así la vieron otras personas que estaban junto a mí en el palco y que la apreciaron igual, y que si no menciono sus nombres es porque para mi conciencia me basta con saber que digo verdad.

¿Qué por qué apareció escrito otra cosa? Ahí está el pero. Tú sabes que yo tengo que hacer la crónica a medida que se va desarrollando el juego y que aunque aparezco temprano por los Stadium para que nadie me cuente y poder contestar como ahora, no es difícil que me salga una jugada mal reseñada, ni es difícil tampoco, tú lo sabes, que con el no muy largo tiempo que dispone el «Noticiero del Lunes» para salir y ser el primero que da la reseña de los partidos más extensa, en los linotipos se desfigure un párrafo y se cometan erratas como es fácil comprobar leyendo con cuidado la reseña, y en la cual, cualquiera observará palabras que no encajan en el texto y equivocaciones como la de poner ocho zancadillas donde yo había puesto dos.

Hace poco, dos letras solamente que suprimieron de una reseña mía, desfiguraban completamente la actuación del árbitro Dunjó y bastó que varios aficionados me llamaron la atención, para que se publicara una aclaración en este DIARIO DE LA MARINA.

Aclarado como yo ví la jugada y reforzada mi apreciación (para mí) por las de otras personas que se encontraban a mi lado, no obstante, como no me considero infalible, y aparte de que creo no haberme caracterizado nunca en apreciar a capricho hubiera concedido en este caso, que la decisión del árbitro señor Pagés fuese la acertada, pero no puedo concederlo honradamente, porque dicho señor Pagés, asegura que él se encontraba a dos metros de la jugada y como estoy segurísimo que estaba a mucho más de dos, del jugador que recibió el balón, y a muchos más todavía del que lo pasó, eso me hace afirmarme en la creencia de que se equivocó primero y al pretender tener razón se ha vuelto a equivocar.

Aquí para nosotros, amigo Jesús, yo creo que el señor Pagés, considerándose infalible, vió la oportunidad de tirarse un «figuro».

Pero bien; como aún equivocado, tiene derecho de reclamar y de solicitar de tu gentileza la **aclaración en bien de la afición para no desviarla por camino contrario** yo quiero hacerle al señor Pagés la siguiente pregunta:

¿Qué es más importante, discutir un error de apreciación, o saber interpretar en el terreno de juego la autoridad que el Reglamento le concede?

Eso es para decirle que a mi particularísimo juicio, él no supo nunca interpretar esa autoridad. Ni antes de irse a España, ni cuando volvió que tuvieron que descalificarlo, ni en el último partido que arbitró entre colegiales o juveniles y en el cual permitió que jugadores que no eran capitanes le discutieran sus decisiones y hasta que uno en las postrimerías del encuentro le diera dos empujancitos, cosa que si no hice resaltar fué para no echarle leña al «fuego de Pagés» y porque ignoraba que le interesara tanto el criterio de la afición, interés que me parece nadie le había notado. Pero ya he tomado buena nota.

Nada más amigo «Chutazo». Creyendo haberte complacido, quedo como siempre tuyo amigo y compañero,

Francisco Doblas»

CAMPEONA CHILENA
La señorita Anita Lizana, campeona chilena de tennis, muestra el trofeo que acaba de ganar al derrotar a la campeona norteamericana Alice Marble, por 9-7, 9-7 en los finales de tennis para mujeres en Middlesex, Londres, Inglaterra. La señorita Lizana va a cambiar ahora de deporte. Se va a casar, según lo ha anunciado, con Ronald Ellis, joven escocés que se enamoró de ella en Dundee, donde la señorita Lizana ganó el campeonato escocés hace un año.

DIZZY DEAN CON ONCE VICTORIAS EN ESTA SEASON

Superó a tres pitchers de los Dodgers en el duelo que entablaran ayer tarde

SAN LUIS, junio 23. (AP.)—Aunque permitió diez hits, mientras sus compañeros sólo podían conectarle cuatro a Van Mungo, Roy Henshaw y Max Butcher, el famoso Dizzy Dean logró hoy su oncena victoria de la temporada, derrotando a los Dodgers de Brooklyn con score de 3 por 2. Un error del pitcher Henshaw dejó pasar la carrera de la victoria en el octavo.

El score fué como sigue:

BROOKLYN

	V.	C.	H.	O.	A.	E.
Cooney, cf	5	0	0	1	0	0
Bucher, 3b	4	1	1	0	5	0
Lavagetto, 2b	2	1	0	3	3	0
Manush, rf	4	0	2	0	0	0
Phelps, c	3	0	2	9	1	0
Stripp, 1b	4	0	1	10	0	0
Winsett, lf	4	0	2	0	0	0
English, ss	4	0	2	1	2	0
Van Mungo, p	2	0	0	0	1	0
Henshaw, p	0	0	0	0	0	1
Butcher, p	0	0	0	0	0	0
Brack (1)	1	0	0	0	0	0
Birkofer (2)	1	0	0	0	0	0
Totales	34	2	10	24	12	1

(1)—Bateó por Mungo en el 8o.
(2)—Bateó por Butcher en el 9o.

SAN LUIS

	V.	C.	H.	O.	A.	E.
J. Martin, cf	4	1	1	1	0	0
Brown, 2b	2	1	0	0	5	0
Padgett, rf	3	0	1	3	0	0
Medwick, lf	4	0	1	2	0	0
Mize, 1b	3	0	0	9	2	0
Gutteridge, 3b	1	0	0	0	0	0
Durocher, ss	3	0	0	4	4	0
Ogrodowski, c	3	0	0	8	0	0
Dizzy Dean, p	3	1	1	0	0	0
Totales	26	3	4	27	11	0

Anotación por entradas:
Brooklyn . . . . 100 000 010—2
San Luis . . . . 001 000 02x—3

Sumario:
Empujadores: Phelps, Medwick, H. Manush. Two base hits: English, Manush. Bases robadas: Bucher, 2. Sacrifice: Padgett. Double plays: Bucher a Lavagetto a Stripp; Durocher a Mize; Mize a Durocher a Mize; Phelps a Stripp. Quedados en bases: Brooklyn, 8; San Luis, 6. Bases por bolas: Mungo, 4; Dizzy Dean, 3; Butcher, 1. Strike outs: Mungo, 6; Dizzy Dean, 7. Hits: a Mungo, 2 en 7 inning; a Henshaw, 2 en cero, ningún out en el octavo; a Butcher, 0 en 1. Dead ball: Mungo, a Brown. Balk: Mungo. Perdió Henshaw. Umpires: Klem, Sears y Ballanfant. Tiempo: 1:59. Concurrencia: 3,202 fanáticos.

EL CAPITAN ESTEVEZ ES AHORA EL HOMBRE DE SIRGO EN EL COMITE

Reciban este tip de parte de uno que dice saber bien las cosas: El Capitán José A. Estévez, ayudante del Honorable Señor Presidente de la República, es ahora el hombre de Fernando Sirgo en el Comité Nacional Olímpico.

El nombre de Rafael Posso, como el del Coronel Galíndez, y otros más, ha pasado a la historia en la lista de les posibles seleccionados. La persona a quien vimos nos informó ayer que el mismo Sirgo había dado la noticia, momentos antes de marchar hacia la Secretaría de Educación a las siete de la noche.

Los otros miembros del Comité, ya asegurados son:

Rafael de J. Iglesias, Frank Trelles, José Angel Sordo, Capitán Carlos Hernández, M. Dudefaix e Ignacio Montalvo.

Es posible que de hoy a mañana se dé a la publicidad el nombre oficial de los agraciados.

LOS GIGANTES LES GANAN A LOS CUBS CON SCORE DE 8x4

Carl Hubbell pudo terminar un juego y los Gigantes están a solo un juego del 1er. lugar

CHICAGO, junio 23. (AP.)—Ayudado grandemente por una cómoda ventaja que le concedieron sus compañeros en los tres primeros innings, Carl Hubbell logró pitchear su primer juego completo desde mayo 19 derrotando a los Cubs de Chicago con score de 8 por 4, aquí.

La victoria puso a los Gigantes a un juego del primer lugar. Wally Berger y Melvin Ott batearon home runs.

A continuación damos el score:

GIGANTES

	V.	C.	H.	O.	A.	E.
Bartell, ss	5	0	0	3	5	0
Whitehead, 2b	5	1	1	4	4	0
Moore, lf	4	2	2	4	0	0
Berger, cf	2	2	1	1	0	0
G. Davis, cf	1	0	0	0	0	0
Ott, rf	2	1	1	2	0	0
Leslie, 1b	4	1	2	7	0	0
Mancuso, c	3	1	2	6	1	0
Chiozza, 3b	4	0	0	0	0	0
Hubbell, p	4	0	2	0	3	0
Totales	34	8	11	27	13	0

CHICAGO

	V.	C.	H.	O.	A.	E.
Galan, lf	5	1	2	2	0	0
Herman, 2b	5	1	2	2	3	0
Collins, 1b	4	1	2	13	0	0
Demaree, rf	4	0	1	1	0	0
Hack, 3b	4	0	1	0	2	0
Hartnett, c	2	0	1	4	0	0
Root, p	1	0	0	0	0	0
Parmelee, p	0	0	0	0	1	0
Marty, cf	4	0	0	3	0	0
Jurges, ss	4	0	1	1	2	0
Shoun, p	0	0	0	0	0	0
Davis, p	0	0	0	0	2	0
Stainback (1)	1	0	0	0	0	0
Carleton, p	0	0	0	0	0	0
Meyer (2)	0	0	0	0	0	0
Bottarini, c	3	1	2	1	1	0
Frey (3)	1	0	0	0	0	0
Totales	38	4	12	27	11	0

(1)—Bateó por Davis en el 3o.
(2)—Corrió por Hartnett en el 5o.
(3)—Bateó por Root en el 8o.

Anotación por entradas:
Gigantes . . . . . 312 020 000—8
Chicago . . . . . 000 000 040—4

Sumario:
Empujadores: Berger, 2; Ott, Hubbell, Leslie, 3; Mancuso, Galan, 2; Demaree, Frey. Two base hits: Mancuso, Jurges, Bottarini, 2. Home runs: Berger, Ott, Leslie, Galan. Base robada: Mancuso. Sacrifice: Berger. Double plays: Whitehead a Bartell a Leslie; Hack a Herman a Collins. Quedados en bases: New York, 5; Chicago, 7. Bases por bolas: Davis, 1; Carleton, 2; Root, 1; Parmelee, 1. Strike outs: Hubbell, 4; Shoun, 2; Davis, 1; Root, 1. Hits: a Shoun, 4 en 1 y un tercio innings; a Davis, 4 en 1 y dos tercios; a Carleton, 1 en 2; a Root, 2 en 3; a Parmelee, cero en 1. Perdió Shoun. Umpires: Magerkurth, Parker y Moran. Tiempo: 2:14. Concurrencia: 18,950 fans.

TRES PITCHERS DEL CLEVELAND FUERON APALEADOS AYER

Los Senadores batearon con libertad para lograr un éxito sobre el Cleveland Indios

WASHINGTON, junio 23. (AP.)—Los Senadores de Washington les batearon libremente a tres pitchers del Cleveland por un total de 17 hits, incluyendo dos home runs, para obtener una victoria de 14 por 5.

Vea el score:

CLEVELAND

	V.	C.	H.	O.	A.	E.
Lary, ss	4	1	2	3	1	0
Hughes, 3b	5	0	2	0	3	0
Averill, cf	5	1	2	4	0	0
Trosky, 1b	5	0	1	10	1	0
Campbell, rf	4	1	2	1	0	0
Solters, lf	3	0	0	3	0	1
Hale, 2b	4	0	1	0	3	1
Pytlak, c	2	0	0	2	1	0
Becker, c	2	0	1	0	0	1
Galehouse, p	0	0	0	0	0	0
Heving, p	2	1	1	1	0	0
Andrews, p	0	0	0	0	2	0
Weatherly (1)	1	0	0	0	0	0
Sullivan (2)	1	1	1	0	0	0
Totales	38	5	13	24	11	3

(1)—Bateó por Heving en el 7o.
(2)—Bateó por Andrews en el 9o.

WASHINGTON

	V.	C.	H.	O.	A.	E.
Almada, cf	5	3	3	5	0	0
Lewis, 3b	4	2	2	1	2	0
Kuhel, 1b	5	3	4	9	0	0
Stone, lf	5	2	1	4	0	0
Sington, rf	4	0	2	4	0	0
Travis, ss	5	2	2	1	2	0
Mihalic, 2b	5	0	0	1	2	0
R. Ferrell, c	5	2	3	2	0	0
Deshong, p	4	0	0	0	1	0
Totales	42	14	17	27	7	0

Anotación por entradas:
Cleveland . . . . 101 001 011— 5
Washington . . . 240 242 00x—14

Sumario:
Empujadores: Trosky, Lewis, 4; Travis, 3; Stone, Sington, 3; Averill, Kuhel, 2; Campbell, R. Ferrell, Hale, Hughes. Two base hits: Almada, Sington, Lewis, Averill, Sullivan. Three base hit: Almada. Home runs: Travis y Kuhel. Base robada: Almada. Sacrifice: Deshong. Double plays: Travis a Mihalic a Kuhel; Travis a Kuhel. Quedados en bases: Cleveland, 8; Washington, 8. Bases por bolas: Galehouse, 1; Deshong, 2; Heving, 2. Strike outs: Galehouse, 2; Deshong, 2. Hits: a Galehouse, 7 en 1 y dos tercios innings; a Heving, 9 en 4 y un tercio; a Andrews, 1 en 2. Perdió Galehouse. Umpires: Kolls, Ormsby y Owens. Tiempo: 2:02. Concurrencia: 2,500 personas.

CON SOLO TRES HITS VENCIERON AYER LOS CHICAGO WHITE SOX

FILADELFIA, junio 23. (AP.)—Los Medias Blancas de Chicago sólo pudieron batear tres hits a dos pitchers de los Atléticos, pero, dos de ellos fueron home runs de Mike Kreevich y Luke Appling, y los Sox ganaron con score de 2 por 0.

		C.	H.	E.
Chicago	100 000 100	2	3	2
Filadelfia	000 000 000	0	5	1

Baterías: Dietrich, Brown y Shea, por el Chicago; Thomas, Fink y Conroy, por el Filadelfia.

A PICO Y ESPUELAS..!

(Por Carlos M. del Calvo)

—El sábado celebrará la última función de la temporada el Club Gallístico de La Habana

El sábado se celebrará una gran fiesta en el Club Gallístico de la Habana para cerrar la temporada.

Habrán muchas e interesantes peleas.

Hoy comienzan las fiestas de la gran verbena de San Juan en el poblado de San Juan y Martínez de Pinar del Río.

Estas fiestas durarán cuatro días.

El próximo miércoles 30, en la valla Habana celebrará su beneficio Pedro Bacallao, gallero de Gregorio Bernaldo.

La función de ayer en la valla Habana, a beneficio de Francisco Oliva, estuvo regular.

Las peleas se desarrollaron así:

Un indio de Juan Portillo, perdido de a doblón, batalló, emparejó y al fin mató a un indio pinto del coronel Leandro de la Torriente.

Un cenizo de Leandro de la Torriente perdió cuando le dieron un ojo y después lo mató un indio de Estebita Rodríguez.

Un indio de Plácido Morales, que entró por debajo, dió un ojo y ganó a las heridas a un flor de caña de Leandro de la Torriente.

Un cenizo de Estebita partió los troncos y decidió a un giro peligroso de Juan Díaz.

Un cenizo de Ricardo García causó la cuarta derrota al coronel de la Torriente, en una pelea buena y discutida, en la cual le dió un ojo y una arteria y luego mató a un giro de este.

Un indio de Juan Díaz, hiriendo mucho cada vez que tiraba, rindió a un indio de Hipólito Alun.

Un giro amarillo de Plácido Morales hizo tablas con un cenizo de Juan Díaz, al pasar ambos seis pruebas ciegos para la pelea.

El viernes no habrá función en la valla Habana, pero sí el domingo y el lunes próximos.

EL SAN LUIS BROWNS DERROTO AYER A LOS YANKS DE NEW YORK

Los Browns batearon duro des de el principio del juego para poder derrotar a los Yanks

NEW YORK, junio 23. (AP.)—Los Browns de San Luis les batearon hoy duramente a Spurgeon Chandler, por nueve hits y cuatro carreras en ocho innings que les pitcheó, y eso fué suficiente para que la racha de victorias de los Yankees quedase detenida.

El score final del game fué de 6 por 3.

SAN LUIS

	V.	C.	H.	O.	A.	E.
Davis, 1b	5	0	2	5	0	0
West, cf	5	1	0	4	0	0
Vosmik, lf	5	1	2	4	0	0
Bell, rf	5	0	4	1	0	0
Clift, 3b	3	1	1	0	1	0
Knickerbocker, ss	4	1	1	4	1	0
Huffman, c	4	0	1	5	1	0
Carey, 2b	4	1	2	4	1	0
Hildebrand, p	4	1	0	0	1	0
Totales	39	6	13	27	5	0

YANKEES

	V.	C.	H.	O.	A.	E.
Crosetti, ss	5	0	1	3	3	1
Rolfe, 3b	5	0	1	5	0	0
Dimaggio, cf	4	1	1	4	0	0
Gehrig, 1b	3	0	0	7	3	0
Dickey, c	4	2	2	3	1	0
Selkirk, rf	3	0	1	1	1	0
Powell, lf	4	0	1	1	0	0
Heffner, 2b	3	0	2	2	4	0
Chandler, p	3	0	0	1	1	0
Makosky, p	0	0	0	0	0	0
Henrich (1)	1	0	0	0	0	0
Totales	35	3	9	27	13	1

(1)—Bateó por Makosky en el 9o.

Anotación por entradas:
San Luis . . . . 001 200 012—6
Yankees . . . . 000 120 000—3

Empujadores: Davis, Knickerbocker, 2; Huffman, Dickey, 3; Vosmik, Bell. Two base hits: Bell, 2; Huffman. Three base hit: Knickerbocker. Home runs: Dickey, 2. Quedados en bases: New York, 9; San Luis, 8. Bases por bolas: Hildebrand, 4; Chandler, 2. Hits: a Chandler, 9 en 7 y un tercio innings; a Makosky, 4 en 1 y dos tercios. Wild pitch: Chandler. Perdió Chandler. Umpires: Johnston, McGowan y Moriarty. Tiempo: 1:47. Concurrencia: 7,000 almas.

PESE A UN HOME RUN DE GREENBERG GANO AYER EL BOSTON REDS

BOSTON, junio 23. (AP.)—Los Medias Rojas no perdieron tiempo en eliminar el daño que les había causado un home run de Greenberg con las bases llenas, conectado en el primer inning, y supieron atacar lo suficiente para triunfar con score de 6 por 5, a pesar de haber bateado menos.

		C.	H.	E.
Detroit	410 000 000	5	12	1
Boston	500 000 01x	6	11	0

Baterías: Lawson, Pffenberger y Tebbetts, por el Detroit; Wilson y Berg, por el Boston.

GRAN PROGRAMA ESTA NOCHE EN EL JAI-ALAI VIEJO

En el segundo de anoche fueron los ganadores Olosa y Paco. Buenas quinielas. Mucha animación. Buenos pagos

Vallejo menor jugó de nuevo otro magnífico partido saliendo victorioso en el primero de anoche en el Jai Alai, llevando en la zaga a Echarri, resuodsolnalt petaoin etaoin etaoin resultando los perdidos Ochoa y Mujica.

Tapón hizo muchos estragos con sus remáticos de dos paredes, ganando el último cartón con uno colosal.

La primera justa individual se la llevó Isidoro que tuvo que trabajarla mucho.

El estelar resultó un magnífico partido hasta el tanto 21, en donde se aplastaron Isidoro y Vallejo ganando Olaso y Paco, que jugaron un horror de campana a campana. Paco está hecho un verdadero fenómeno.

Comenzaron Isidoro y Vallejo llevando ventaja en la primera decena, pero le empatan en el tanto 9, habiéndose peloteado mucho en este cartón, al extremo que Isidoro tuvo que sentarse. El público aplaudió a los cuatro contendientes y realmente se lo merecieron.

Siguió el partido colosal de empate en empate, hasta el 21 en donde se rindieron los perdedores.

La segunda quiniela fué de Gutiérrez II.

HOY

Para esta noche se ha combinado un gran programa.

PROGRAMA OFICIAL PARA LA FUNCION DE HOY

PRIMER PARTIDO, a 25 tantos: Emilio y Arrondo, blancos, contra Lucio y Mir, azules. A sacar ambos del cuadro número diez.
PRIMERA QUINIELA, a 6 tantos: Goitia, Maguregui, Astigarra, Elizondo, Egozcue y Eguibar.
SEGUNDO PARTIDO, a 30 tantos: Egozcue y Goitia, blancos contra Elizondo y Maguiregui, azules. A sacar ambos del cuadro 10.
SEGUNDA QUINIELA, a 6 tantos: Malluquiza, Echeverría, Basabe Mulluquiza, Echarri, y Alvarez.
TERCER PARTIDO a 30 tantos: Salsamendi y Basabe, blancos, contra Echeverría y Alvarez, azules. A sacar ambos del cuadro número diez.

Resultado de la función celebrada anoche:

PRIMER PARTIDO

Vallejo menor y Echarri blancos, contra Ochoa y Mugica, azules.

	Tantos
Blancos	25
Azules	17

Ganador: Blancos.

PRIMERA QUINIELA

	Tantos.	Div.
Paco	3	8.43
Vallejo	2	4.74
Olaso	3	4.17
Isidoro	6	3.86
Goitia	0	6.50
Argarate	4	4.14

Ganador: Isidoro.

3.86

SEGUNDO PARTIDO

Olaso y Paco, blancos, contra Isidoro y Vallejo, azules.

	Tantos
Blancos	30
Azules	23

Ganador: Blancos.

SEGUNDA QUINIELA

	Tantos.	Div.
La Paz	5	18.16
Alvarez	3	5.19
Salazar	0	4.15
Echeverría	4	3.82
Ferrer	4	5.01
Gutiérrez II.	6	4.40

Ganador: Gutiérrez II.

4.40

TERCER PARTIDO

Ferrer y La Paz, blancos, contra Gutiérrez y Salazar, azules.

	Tantos
Blancos	30
Azules	12

AMATEUR ACES!

TIPS DE AQUI Y DE ALLA!.

(Por DAN)

Los eléctricos del club Cubaneleco han pasado por un nuevo período electoral... Pero, aparentemente, a los muchachos les agrada la reelección, porque en la candidatura que nos envían como triunfadora, vemos muchas caras que ya poseían puestos en la dirección del club... Manolo Porro, por ejemplo, continúa de presidente, y ya esto de por sí es un acierto... Otilio García se mantiene de primer vice.presidente, y Eliseo Gómez continúa al frente de la Secretaría... Los eléctricos nos aseguran que todo se efectuó dentro de la mayor animación, y dicen tener proyectos interesantísimos para el invierno... El club llevará buenos teams a los campeonatos juniors femenino y masculino de basket ball, y es posible que designen a un buen instructor para cuidar de esos deportes en la season... Ayer mismo nos dijeron que Cappy Campuzano podría ser, muy bien, uno de los escogidos...

Sobre la nueva directiva de los eléctricos recibimos ayer la siguiente carta:

«Estimado amigo Galiana:

Con un ruego para su publicación, tengo el gusto de enviarte a continuación los nombres de los nuevos directivos electos en las pasadas elecciones que se celebraron el día 19 de los corrientes en nuestro Club Cubaneleco.

Presidente, Manuel F. Porro: primer vicepresidente, Otilio García; segundo vicepresidente, Angel P. Rubio; secretario, Eliseo Gómez; vicesecretario, Darío Mederos; tesorero, Manuel Gómez; vice-tesorero, Aolfo Fernández; Contador, José Delgado; vice-contador, Néstor Rodríguez.

Vocales: Secundino Alvarez, Luis Duque, Octavio Vidal, Antonio Bos, Raúl Gómez del Río, Alberto Barreto, José de la Roza, Alfredo Garma, Luis Gutiérrez Jr., Raúl Guldriz, Manuel Pierrat.

Al mismo tiempo quiero poner en tu conocimiento que próximamente te invitaremos a la colocación de la primera piedra de nuestro nuevo edificio en la manzana de la calle 17, donde el Club Cubaneleco tendrá su nuevo home.

Te aprecia tu amigo,
Raúl GOMEZ del RIO.
Delegado de Propaganda.»

Tres señores que, aparentemente, firman con pseudónimos, se dirigen a nosotros para decirnos que la Liga Social les debe medallas de las competencias del año pasado, y piden que Coyula diga por el DIARIO cuándo las entregarán... A nosotros nos ha sorprendido la noticia, porque según teníamos entendido, la Social no debe un trofeo a nadie... ¿No será una equivocación?... José Angel Sordo dice que ayer recibió un cable procedente de Dallas, Texas, donde se hace la invitación oficial a los siguientes atletas: Conrado Rodríguez, sprinter; José Acosta, sprinter; y M. Casanova, corredor de medio fondo, para dar el viaje hasta esa ciudad, a fin de tomar parte en el programa deportivo que se organiza con motivo de la Exposición... El mismo cable autoriza a Sordo para que escoja un cuarto hombre entre Zulueta y Baldonado, y éste es un dolor de cabeza que no le envidiamos al premier unionista...

Las competencias de natación se celebrarán en la piscina del Hotel Nacional... Este asunto se decidió oficialmente el martes por la noche, gracias a las diligencias de Perico Villoldo... Perdonen a este columnista, lectores, por haberles dicho ayer que con la entrada del Jaimanitas Yacht Club y del Casino Español, el número de clubs afiliados a la Unión Atlética era de 16... La verdad es que son 19... Y esto es algo que hay que apuntarle a su favor al doctor Laureano Prado y Clark, secretario habilidísimo del máximo organismo. Mañana viernes se efectuará en las oficinas unionistas una reunión entre los elementos de la Liga Nacional de Amateurs para tratar todo lo relacionado con el choque de Las Estrellas, fijado para el día 3 de julio próximo.

A propósito de este game, hemos recibido ayer una carta del utilísimo Tony Valdés, infielder del club Teléfonos, quien nos dice, con razón, que Reinaldo Cordeiro y Narciso Picazo deben ser los managers de las dos selecciones que se hagan... Cordeiro, según tenemos entendido, es el hombre que ha escogido la Liga para dirigir su team, y nuestra impresión es que los periodistas no pondrá reparo a que una figura destacada del base ball amateur como Narcisín, se encargue de dirigir su selección... Entre Picazo y Sergio Varona, decimos nosotros, tiene que surgir una dirección perfecta, y esto puede producir una victoria para el team que escojan los cronistas... Valdés, incidentalmente, envía dos selecciones en la forma siguiente:

SELECCION A:

Reguera, catcher; Picazo, Mayor, Cabrera y Aguirre, pitchers. Docal, primera base; Santa Cruz, segunda base; Remigio Vega, tercera base y Quilla Valdés, shortstop... Los outfielders son: Ortiz, el «Guajiro» Rodríguez y Monjes, con Castillo, Panchín Suárez, Espinosa y Valentín García de suplentes.

SELECCION B:

Fleites, catcher; Juan Decall, «Guanajito» Valdés, Talla Alonso y Royer, pitchers; Espinacas Ealo, primera base; O'Hallarans, segunda base; González, tercera base; Palencia, shortstop... Y Arteaga, Echevarría y Tito López, outfielders, con Ballesté «Niño» Corbo, José Luis García y Nápoles, como suplentes.

¿Qué creen ustedes de esto?

JABEANDO

—Joe Louis, Campeón.
—El descrédito de la lucha
—Goyito versus Carvajal.

Ya tenemos nuevamente a Joe Louis en el pináculo.

Los mismos que se encargaron de derribarlo de este altarcito, por el revés que sufrió en junio del año pasado contra el boxer nazi Maxie Schmeling, los mismos que dijeron que había sido una falsa alarma, por haber caído en aquella ocasión bajo el fuego graneado de la derecha del teutón, lo han colocado ahora, por su triunfo sobre el Campeón Mundial de los pesos pesados, James Braddock, en el lugar que le corresponde.

bero de Detroit se enfrente nueva-

Esperemos ahora que el ex-bommente contra el campeón alemán, match en el que, como dijimos el año pasado, esperamos ver al púgil ebánico, vencedor, pues seguimos creyendo ahora como antes, que aquella derrota se debió a algún factor extraño que no se ha repetir seguramente. Porque habíamos quedado en que después de Jack Dempsey, sólo Joe Louis. Y nosotros ni somos veletas, ni giramos alrededor del sol como los girasoles.

x X x

Ayer se reunieron los cronistas que hacen la información boxística con los señores miembros de la Comisión Nacional de Boxeo y Luchas, en Columbia.

Fué una reunión en la que los periodistas quedaron convencidos una vez más de la gran labor que viene desarrollando ese organismo del que es presidente el comandante Jaime Mariné.

Y una demostración, además de que si el boxeo en Cuba no recobra su prestigio de antes, no será por falta de iniciativas de los Solones del boxeo cubano.

x X x

Ramón Rebollar, que es un muchacho del que Manolo Fernández espera hacer un Campeón de los pesos ligeros, no puede pelear el sábado como se había pensado. Los promotores, en un esfuerzo grande por ofrecer un gran programa, habían pensado en matchear a Rebollar contra Chocolate Pinareño, match en el que se iba a sacar el contendiente de Joe Coego, en un match por la faja de éste. Pero Ramón Rebollar tenía ayer un brazo hinchado y fué llevado a la Comisión Nacional de Boxeo, en donde un médico de la misma, lo reconoció y certificó que no podía boxear el sábado.

De manera que el plato fuerte del programa del próximo sábado en el ring de la Arena Cerveza Cristal, será de los «heavies» Goyito Rico y Kid Carvajal, los mismos contendientes de un match celebrado recientemente en Ciego de Avila, y en el que, ambos contendientes, confundieron el boxeo con la lucha pancraciana y se entraron a mordidas. Pero a mordidas de verdad, no de mentiritas, como sucede en las luchas.

Este match se celebra precisamente por lo mucho que dió que hablar el otro, en el que ambos boxeadores se acusaban de morder. La Comisión de Boxeo abrió un expediente sobre el asunto, pidió informes al Comisionado y Promotor de aquella localidad, y aunque todavía no ha dado su veredicto, creemos nosotros que el mejor que puede dar sobre el asunto, es el de darle a ambos una nueva oportunidad para que midan sus fuerzas y conocimientos «en la Academia» y delante de los Solones de nuestro boxeo.

x X x

El público, al fin, parece que se ha dado cuenta de que los matches de luchas panchacianas, no son más que unas comedias que se preparan en los camerinos momentos antes del espectáculo y ya han empezado a darle las espaldas. El programa del domingo resultó un velorio. Y como ya en los trucos no puede intervenir el referee, ahora están ideando una batalla real, que es lo más inexplicable en ese deporte del colchón, porque una batalla real (royal battle) entre boxeadores se explica, pero no entre luchadores, cuyo arte principal es la llave. ¡Figúrense ustedes la ensalada que nos tiene preparada Felipe Romano!

El hombre fuerte triunfa siempre......
Tome píldoras TONIFER, lo mejor para la debilidad sexual.
Tomando Píldoras Tonifer, se sentirá feliz

M.E.C.D. 2016

EL GATO NEGRO
CACHEIRO Y HERMANO

NO PIENSE EN LA GUERRA. BUSQUE SU PROPIA FELICIDAD JUGANDO BILLETES DE EL GATO NEGRO
RECUERDE QUE LA TRADICIONAL *CASA de la SUERTE* NO DEFRAUDA LAS ESPERANZAS DE SUS CLIENTES

EL GATO NEGRO afirma sus aciertos todos los sorteos: Ahora vendimos el 3488 en $8.000

Dos oportunidades reserva para sus clientes EL GATO NEGRO: los $80.000 del próximo sorteo del día 30 y los $100.000 del extraordinario del 7 de Julio.—Pídanos para éste, a $23 el entero. Precio especial a revendedores.

Hágase Rico manejando **$80.000** *con un Gallo Tapado del Afortunado* **GATO NEGRO.**

ORO: Compramos y vendemos en todas cantidades. Pagamos el mejor tipo.

Obispo 65.—Telfs. A-7780, A-0000
Galiano y Zanja.—Telf. M.4290
Obispo y Aguiar.—Tlf. M-4017.

Rapto, asesinato, fuga de amor todo puede ser el caso ultramisterioso de Alice Parsons

Una Condesa de la Corte de los Czares incrustada en una casa de ricos americanos que trabajan afanosamente sin tener por qué. Stony Brook, lugar de romería de centenares de miles de neoyorkinos que quieren informarse de visu acerca del affaire sensacional.

(De nuestro corresponsal)

El miércoles 9 de junio desapareció de su granja avícola, en Stony Brock, Long Island, Estado de Nueva York, la señora Alice McDonell de Parsons. Ahora, todo crimen tiene un cierto caudal de misterio y es del interés del repórter el hacerlo más profundo para así sostener el interés del lector hasta el final; pero este secuestro, si secuestro es, es el que ofrece más misterios, más pistas, más enredos y más suposiciones que cualquier otro. Por lo tanto, no hay necesidad de vestirlo mucho para construirlo como el más complicado que haya sido descrito por mano periodística.

Inmediatamente de ser notificado del secuestro, me trasladé en automóvil a la granja «Long Meadow» donde viven William H. Parsons de 38 años, hijo de rico fabricante de papel, su esposa Alice McDonell de Parsons, atrayente morena de 35 años emparentada con la familia Pratt, miembros del clan millonario de la Standard Oil y descenddiente de rica familia que le ha dejado varias herencias; Anna Kupryanova de 35 años y el hijo de esta, Rey de 11 años. Todos trabajan y muy pesadamente en las faenas de la crianza de aves y palomas mensajeras, a pesar de que todos ellos habían nacido con «cuchara de plata», habían sido educados para mejores destinos y tenían los medios para no trabajar en forma tan extenuante.

William Parsons se mostraba nervioso y poco inclinado a dar una entrevista a los repórters de la prensa. Sólo dió a conocer que doce horas después de la desaparición de su mujer había hallado en un automóvil, una carta exigiendo $25.000 dólares de rescate.

La nota exótica y que ha dado tema para más conjeturas, es la misteriosa Anna Kupryanova de quien supimos sólo gracias a la gentileza de la Policía de Brookhaven, cuyo Jefe, amigo nuestro, nos dió a leer su declaración que más parece una novela de Manzzoni. Nacida en Rusia en la era de los Zares, sus padres eran los poderosos Condes de Shoilekoff, administradores de bienes del Zar Nicolás II. Al llegar la revolución del año 1917 y después que sus padres y primer marido son asesinados, huye a Francia de donde después de unos meses pasa a Londres. En la capital inglesa se casa nuevamente, nace su hijo Roy según ella; y enviuda al poco tiempo debido a un accidente automovilístico que mata a su marido.

Durante estos años, 1923-1924, Parsons también estuvo en Londres, representando a la fábrica de papeles de su padre; pero aseguran ellos que en esta época no se conocieron. En 1930, rezan los registros de inmigración de Washington, en el vapor «Mauretania» llegaba a Nueva York la condesa para reunirse con su tercer marido Alexander Z. Kuprianoff, de quien se separó el año 1931.

Tres meses después de llegar a este país, Mme. Kupryanova entró al servicio de los Parsons en calidad de ama de llaves y cuidadora. Ahora ocupa una curiosa posición dentro de la familia. Adoptó legalmente el nombre de Parsons, y su hijo Roy, fué legalmente adoptado por los esposos Parsons. Estas operaciones legales de adopción y cambio de nombre se efectuaron sólo el 7 de julio del año pasado. Desde hace tiempo dejó su categoría de empleada doméstica y ha pasado a ser amigo y socia de trabajo en el establecimiento agrícola.

Su hijo, Roy, es también otra incógnita. Kupryanoff niega la posibilidad de ser su padre. Alega que en los años que este nació en Inglaterra él era empleado de la fábrica de fósforos en Boston donde ha trabajado hasta ahora. Si fuera hijo del marido inglés, el niño debería ser por lo menos de 14 años y no 11.

La última persona de la casa en ver a Alice Parsons, a las 10 de la mañana del día que desapareció, fué la condesa, a quien Alice le dijo que volvería en la tarde.

Un mecánico, George Sacha, de Smithtown que conoce a Mrs. Parsons por haber efectuado muchos trabajos para ella, declaró que la señora Parsons había parado frente a su taller como a las 3.30 de la tarde del miércoles 9 de junio, descendió de un automóvil, en el que había muchos paquetes, al parecer de comestibles y en el que iban dos personas más, una mujer y un hombre. Agrega Sachs, que Alice le encargó fuera a arreglar los desperfectos de una casa de su propiedad, la cual estaba para la venta.

1. Alice Parson. 2. Su marido 3. Roy Kupryanova. 4. La «Condesa Kupryanova».

Por otra parte, la dueña de la tienda «Lontess» situada en la avenida Lexington 437, de la ciudad de Nueva York, quien también tiene como clienta a la Sra. Parsons, aseguró a la Policía, y a mi también que la entrevisté, que la desaparecida había estado en su tienda a las 4 de la tarde del mismo día miércoles 9 donde se probó y compró un corsé.

Esto es lógica y físicamente imposible. Smithtown está a 55 millas de Nueva York y mal podría, la señora Parsons, estar en la cerrajería de Sachs a las 3 y media y sólo 30 minutos después en pleno Nueva York. Esta distancia se recorre, cuando no hay mucho tráfico, en 1 hora 45 minutos andando ligero.

William Parsons, en ese mismo día, había venido a Nueva York a hablar con dos rusos de la Décima Avenida, barrio de mala reputación. Regresó a la granja a las 11 de la noche y solo entonces, cuando fué el garage para ver si estaba el automóvil de su esposa encontró la nota, escrita que decía: «Vaya mañana a la Estación de Autobuses de Jamaica donde una persona lo llamará por su nombre. Lleve $25.000 dólares y si avisa a la Policía usted no hablará más con su esposa».

Parsons dió cuenta a la Policía de Brookhaven quien esa misma noche dió comienzo a la búsqueda. Al día siguiente entraban a tomar parte, solo como observadores, los G Men de la policía federal, quienes no pueden actuar sinó cuando están seguros de que la víctima de un secuestro ha sido transportada a otro Estado o cuando han pasado 7 días del secuestro, porque entonces se supone que la víctima ha pasado los límites de un Estado. La policía local, según pude averiguar, no mira con buenos ojos las actidades de los super-detectives federales y ya han tenido dos o tres desacuerdos hasta el punto que los G-Men desean retirarse del caso calificándolo de asesinato, en cuyo caso su intervención no es permitida por la ley.

Dos días después del secuestro, fuí por segunda vez al criadero de aves, al saber que Charles McDonell, hermano de la raptada, había volado desde California con el dinero para el rescate, dado por un miembro de la familia Pratts. Lo encontré en el patio de las palomas mensajeras y a mi pregunta de si esperaba algún mensaje por ese medio, me dijo «Todo es posible». Al poco rato, cuando estaba reunido con otros periodistas que estaban en el jardín, McDonell salió y nos pidió abandonáramos la casa «Tengan la bondad de irse, cada minuto que pasa es peligroso» agregó. ¿Esperaría algún mensaje y no quería que nosotros los viéramos?

Diez días han transcurrido y los cientos de detectives, miles de gentes que buscan en los bosques y las policías locales nada han conseguido en el esclarecimiento del secuestro.

¿Por qué era peligroso permanecer en la Granja? ¿Porqué Parsons, su esposa Alice y Anna, testaron cada uno en favor de los otros 3 meses atrás? ¿Quién es el padre de Roy Kupryanova? ¿Porqué William Persons vino a Nueva York a pedirle a dos rusos misteriosos, en el barrio más bajo de la ciudad y el mismo día de la desaparición, una receta para hacer conservas de pichones cuando Anna la sabía mejor que ellos? ¿Porqué no se ha hecho mención de que Alicia heredó $30.000 dólares solo hace 5 meses? ¿Porqué los tres trabajaban con tanto ardor y fatiga cuando sus medios de fortuna les permitían mayores comodidades? ¿Porqué Alicia sacó una buena cantidad de dinero del banco el mismo día en que desapareció? ¿Porqué el misterio y reticencia de la familia y la resistencia de esta para que la policía hiciera buscas prolijas para ver si encontraban el cuerpo por si ha sido asesinada?

El pequeño pueblo de Stony Brook es el único que ha ganado con este misterio. Cientos de miles de neoyorkinos llegan con la curiosidad morbosa a pasar la noche y aprender de boca de testigos los detalles del crimen. Con esto los dos restaurants tiene tanto negocio que han tenido que cerrar las puertas tres veces por falta de alimentos.

DE LA VIDA REAL CONTEMPORANEA

El único hotel está ocupado por detectives y periodistas que esperan de momento a momento una solución que nunca llega.

Y mientras esperan, tomando cerveza, jugando a las cartas y haciendo suposiciones, pude oír que algunos «más sabidos» por haber conversado con vecinos de los Parsons atribuyen el desaparecimiento a una huída de amor. Cuentan que Mrs. Parsons tenía un amante. Otros dicen que es crimen porque fuera de los $30.000 dólares recibidos en enero, $125.000 más le fueron entregados, fruto de la venta de unos terrenos en Stoneham. Y todavía otros más realistas creen que fueron racketeers que tratan de aterrorizar a los criadores de pollos y que usaron a la Sra. Parsons para efectuar una venganza contra Parsons porque este no se quiso someter a sus exigencias.

REPUBLICA DE CUBA
SECRETARIA DE HACIENDA
DIRECCION GENERAL DE LA LOTERIA NACIONAL

Lista de los números premiados en el Sorteo No. 1057, ordinario, celebrado en la Habana el día 23 de Junio de 1937.

NUMEROS	PESOS
DECENA	
21.	— 70
27.	— 70
51.	— 70
53.	— 70
60.	— 70
61.	— 70
74.	— 70
76.	— 70
84.	— 70
92.	— 70
97.	— 70
CENTENA	
121.	— 70
147.	— 70
232.	— 70
247.	— 70
252.	— 70
291.	— 70
296.	— 70
305.	— 70
309.	— 70
318.	— 70
348.	— 70
366.	— 70
376.	— 70
385.	— 70
432.	— 70
435.	— 70
495.	— 70
664.	— 70
669.	— 70
673.	— 70
680.	— 70
707.	— 70
711.	— 70
776.	— 70
777.	— 70
829.	— 70
838.	— 70
883.	— 70
922.	— 70
941.	— 70
942.	— 70
944.	— 70
969.	— 70
970.	— 70
MIL	
1014.	— 70
1038.	— 70
1051.	— 70
1058.	— 70
1066.	— 70
1081.	— 70
1094.	— 70
1128.	— 70
1202.	— 70
1212.	— 70
1236.	— 70
1257.	— 70
1281.	— 70
1298.	— 70
1318.	— 70
1330.	— 70
1334.	— 70
1438.	— 70
1450.	— 70
1493.	— 70
1500.	— 70
1518.	— 70
1521.	— 70
1581.	— 70
1596.	— 70
1650.	— 70
1665.	— 70
1678.	— 70
1692.	— 70
1712.	—200
1754.	— 70
1767.	—200
1782.	— 70
1807.	— 70
1842.	— 70
1844.	— 70
1846.	— 70
1873.	— 70
1886.	— 70
1889.	— 70
1891.	— 70
1908.	— 70
1917.	— 70

NUMEROS	PESOS
1941.	1,000
1945.	1,000
1946.	— 70
1958.	— 70
1968.	— 70
DOS MIL	
2017.	— 70
2052.	— 70
2129.	— 70
2135.	— 70
2163.	— 70
2174.	— 70
2186.	— 70
2206.	— 70
2207.	— 70
2210.	— 70
2218.	— 70
2237.	— 70
2241.	— 70
2253.	— 70
2267.	— 70
2280.	— 70
2329.	— 70
2358.	— 70
2373.	**—500**
2382.	— 70
2394.	— 70
2402.	— 70
2412.	— 70
2436.	— 70
2461.	— 70
2462.	— 70
2470.	— 70
2475.	— 70
2486.	— 70
2488.	—100
2495.	— 70
2505.	— 70
2520.	— 70
2544.	— 70
2607.	— 70
2617.	— 70
2620.	— 70
2665.	— 70
2667.	— 70
2670.	— 70
2691.	— 70
2701.	—100
2706.	— 70
2722.	— 70
2745.	— 70
2799.	— 70
2805.	— 70
2831.	— 70
2835.	— 70
2847.	— 70
2848.	—100
2879.	— 70
2880.	— 70
2910.	— 70
2914.	— 70
2935.	— 70
2965.	— 70
2976.	— 70
2986.	— 70
2992.	— 70
TRES MIL	
3035.	— 70
3078.	—100
3109.	— 70
3118.	— 70
3120.	— 70
3129.	— 70
3137.	— 70
3139.	— 70
3152.	— 70
3157.	— 70
3161.	— 70
3167.	— 70
3184.	— 70
3192.	— 70
3249.	— 70
3251.	— 70
3253.	— 70
3275.	— 70
3305.	— 70
3344.	— 70
3395.	— 70
3401. c.	— 70
3402. c.	— 70
3403. c.	— 70
3404. c.	— 70

NUMEROS	PESOS
3405. c.	— 70
3406. c.	— 70
3407. c.	— 70
3408. c.	— 70
3409. c.	— 70
3410. c.	— 70
3411. c.	— 70
3412. c.	— 70
3413. c.	— 70
3414. c.	— 70
3415. c.	— 70
3416. c.	— 70
3417. c.	— 70
3418. c.	— 70
3419.	— 70
3419. c.	— 70
3420. c.	— 70
3421. c.	— 70
3422. c.	— 70
3423. c.	— 70
3424. c.	— 70
3425. c.	— 70
3426. c.	— 70
3427. c.	— 70
3428. c.	— 70
3429. c.	— 70
3430. c.	— 70
3431. c.	— 70
3432. c.	— 70
3433. c.	— 70
3434. c.	— 70
3435. c.	— 70
3436. c.	— 70
3437. c.	— 70
3438.	— 70
3438. c.	— 70
3439. c.	— 70
3440. c.	— 70
3441. c.	— 70
3442. c.	— 70
3443. c.	— 70
3444. c.	— 70
3445. c.	— 70
3446. c.	— 70
3447. c.	— 70
3448. c.	— 70
3449. c.	— 70
3450. c.	— 70
3451. c.	— 70
3452. c.	— 70
3453. c.	— 70
3454. c.	— 70
3455. c.	— 70
3456. c.	— 70
3457. c.	— 70
3458. c.	— 70
3459. c.	— 70
3460. c.	— 70
3461. c.	— 70
3462. c.	— 70
3463. c.	— 70
3464. c.	— 70
3465. c.	— 70
3466. c.	— 70
3467. c.	— 70
3468. c.	— 70
3469. c.	— 70
3470. c.	— 70
3471. c.	— 70
3472. c.	— 70
3473. c.	— 70
3474. c.	— 70
3475. c.	— 70
3476. c.	— 70
3477.	— 70
3477. c.	— 70
3478. c.	— 70
3479. c.	— 70
3480.	—200
3480. c.	— 70
3481. c.	— 70
3482. c.	— 70
3483.	— 70
3483. c.	— 70
3484. c.	— 70
3485. c.	— 70
3486. c.	— 70
3487. c.	— 70
3487.	**a. 220**
3488.	**8,000**
3489.	**p. 220**
3489.	— 70
3489. c.	— 70

NUMEROS	PESOS
3490. c.	— 70
3491. c.	— 70
3492. c.	— 70
3493.	— 70
3493. c.	— 70
3494. c.	— 70
3495. c.	— 70
3496. c.	— 70
3497. c.	— 70
3498. c.	— 70
3499. c.	— 70
3500. c.	— 70
3512.	— 70
3569.	— 70
3585.	— 70
3603.	— 70
3615.	— 70
3630.	— 70
3646.	— 70
3665.	—100
3676.	— 70
3692.	— 70
3697.	— 70
3727.	— 70
3728.	— 70
3741.	— 70
3746.	— 70
3755.	— 70
3830.	— 70
3849.	— 70
3862.	— 70
3875.	— 70
3896.	— 70
3897.	— 70
3939.	— 70
3956.	— 70
3963.	— 70
3992.	— 70
CUATRO MIL	
4044.	— 70
4052.	— 70
4075.	— 70
4076.	— 70
4078.	— 70
4092.	— 70
4111.	— 70
4118.	— 70
4142.	— 70
4171.	— 70
4186.	— 70
4188.	— 70
4199.	— 70
4200.	— 70
4212.	— 70
4213.	— 70
4219.	— 70
4234.	— 70
4235.	— 70
4247.	— 70
4277.	— 70
4298.	— 70
4334.	—100
4386.	—100
4392.	— 70
4395.	— 70
4412.	— 70
4426.	— 70
4428.	— 70
4449.	— 70
4457.	— 70
4481.	— 70
4513.	— 70
4514.	— 70
4554.	— 70
4557.	— 70
4610.	— 70
4668.	— 70
4703.	— 70
4710.	— 70
4740.	— 70
4753.	— 70
4758.	— 70
4769.	— 70
4773.	— 70
4780.	— 70
4781.	— 70
4790.	— 70
4828.	— 70
4832.	— 70
4874.	— 70
4882.	— 70
4953.	— 70
4970.	— 70
4976.	— 70

NUMEROS	PESOS
CINCO MIL	
5001. c.	— 70
5002.	— 70
5002. c.	— 70
5003. c.	— 70
5004. c.	— 70
5005. c.	— 70
5006. c.	— 70
5007. c.	— 70
5008. c.	— 70
5009. c.	— 70
5010.	— 70
5010. c.	— 70
5011. c.	— 70
5012. c.	— 70
5013. c.	— 70
5014. c.	— 70
5015. c.	— 70
5016. c.	— 70
5017. c.	— 70
5018. c.	— 70
5019. c.	— 70
5020. c.	— 70
5021. c.	— 70
5022. c.	— 70
5023. c.	— 70
5024. c.	— 70
5025. c.	— 70
5026. c.	— 70
5027. c.	— 70
5028. c.	— 70
5029. c.	— 70
5030. c.	— 70
5031. c.	— 70
5032. c.	— 70
5033. c.	— 70
5034. c.	— 70
5034.	**a. 500**
5035.	**80,000**
5036.	**p. 500**
5036. c.	— 70
5037. c.	— 70
5038. c.	— 70
5039. c.	— 70
5040. c.	— 70
5041. c.	— 70
5042. c.	— 70
5043. c.	— 70
5044. c.	— 70
5045. c.	— 70
5046. c.	— 70
5047. c.	— 70
5048. c.	— 70
5049. c.	— 70
5050. c.	— 70
5051. c.	— 70
5052. c.	— 70
5053. c.	— 70
5054. c.	— 70
5055. c.	— 70
5056. c.	— 70
5057. c.	— 70
5058. c.	— 70
5059. c.	— 70
5060. c.	— 70
5061. c.	— 70
5062. c.	— 70
5063. c.	— 70
5064. c.	— 70
5065. c.	— 70
5066. c.	— 70
5067. c.	— 70
5068. c.	— 70
5069. c.	— 70
5070. c.	— 70
5071. c.	— 70
5072. c.	— 70
5073. c.	— 70
5074. c.	— 70
5075. c.	— 70
5076. c.	— 70
5077. c.	— 70
5078. c.	— 70
5079. c.	— 70
5080. c.	— 70
5081. c.	— 70
5082. c.	— 70
5083. c.	— 70
5084. c.	— 70
5085. c.	— 70
5086. c.	— 70

NUMEROS	PESOS
5087. c.	— 70
5088. c.	— 70
5089. c.	— 70
5090. c.	— 70
5091. c.	— 70
5092. c.	— 70
5093. c.	— 70
5094.	—200
5094. c.	— 70
5095. c.	— 70
5096. c.	— 70
5097. c.	— 70
5098. c.	— 70
5099. c.	— 70
5100. c.	— 70
5109.	— 70
5130.	— 70
5136.	— 70
5140.	— 70
5145.	— 70
5203.	— 70
5207.	— 70
5235.	— 70
5318.	— 70
5320.	— 70
5321.	— 70
5324.	— 70
5326.	— 70
5344.	— 70
5349.	—100
5368.	— 70
5402.	**—500**
5430.	— 70
5435.	— 70
5438.	— 70
5472.	— 70
5483.	— 70
5504.	— 70
5527.	— 70
5529.	— 70
5548.	— 70
5551.	— 70
5608.	— 70
5620.	— 70
5628.	— 70
5645.	— 70
5660.	— 70
5674.	— 70
5688.	— 70
5693.	— 70
5695.	— 70
5708.	— 70
5739.	— 70
5764.	— 70
5771.	— 70
5780.	— 70
5785.	— 70
5833.	— 70
5856.	— 70
5878.	— 70
5901.	— 70
5912.	— 70
5924.	— 70
5929.	— 70
5955.	— 70
5964.	— 70
5965.	— 70
5972.	**—500**
5976.	— 70
SEIS MIL	
6026.	— 70
6040.	— 70
6085.	— 70
6101.	— 70
6108.	— 70
6122.	— 70
6140.	— 70
6202.	— 70
6223.	— 70
6284.	— 70
6287.	— 70
6291.	— 70
6343.	— 70
6371.	— 70
6395.	**—500**
6404.	— 70
6434.	—100
6462.	— 70
6469.	— 70
6477.	— 70
6484.	— 70

NUMEROS	PESOS
6524.	— 70
6555.	— 70
6558.	— 70
6591.	— 70
6620.	— 70
6640.	— 70
6642.	— 70
6729.	— 70
6734.	— 70
6771.	— 70
6777.	— 70
6779.	— 70
6803.	— 70
6814.	— 70
6820.	— 70
6832.	— 70
6872.	— 70
6885.	— 70
6899.	— 70
6904.	— 70
6906.	— 70
6912.	— 70
6941.	— 70
6993.	—100
6995.	— 70
SIETE MIL	
7000.	— 70
7003.	— 70
7021.	— 70
7096.	— 70
7100.	— 70
7102.	— 70
7144.	**1,000**
7174.	— 70
7177.	— 70
7192.	—200
7256.	— 70
7273.	— 70
7293.	— 70
7299.	— 70
7314.	— 70
7326.	— 70
7329.	— 70
7336.	— 70
7350.	— 70
7372.	— 70
7379.	— 70
7391.	— 70
7450.	— 70
7460.	— 70
7494.	— 70
7495.	— 70
7532.	—100
7539.	— 70
7671.	— 70
7707.	— 70
7727.	— 70
7736.	— 70
7746.	—100
7778.	— 70
7805.	— 70
7834.	— 70
7842.	— 70
7862.	— 70
7874.	— 70
7880.	— 70
7884.	— 70
7894.	—100
7907.	— 70
7908.	— 70
7922.	— 70
7926.	— 70
7928.	— 70
7955.	— 70
7963.	— 70
7993.	— 70
OCHO MIL	
8022.	— 70
8030.	— 70
8050.	**1,000**
8082.	— 70
8106.	— 70
8120.	— 70
8132.	— 70
8151.	— 70
8156.	— 70
8162.	— 70
8166.	— 70
8174.	— 70
8175.	— 70
8192.	— 70
8201.	— 70

NUMEROS	PESOS
8250.	— 70
8278.	— 70
8283.	— 70
8290.	— 70
8305.	— 70
8307.	— 70
8313.	— 70
8316.	— 70
8337.	— 70
8339.	— 70
8347.	— 70
8353.	— 70
8354.	— 70
8367.	— 70
8394.	— 70
8445.	— 70
8449.	— 70
8522.	— 70
8539.	— 70
8575.	— 70
8589.	— 70
8590.	— 70
8608.	— 70
8622.	— 70
8623.	— 70
8668.	— 70
8680.	— 70
8726.	— 70
8727.	— 70
8745.	— 70
8830.	— 70
8836.	— 70
8874.	— 70
8876.	— 70
8880.	— 70
8887.	— 70
8895.	— 70
8923.	— 70
8941.	— 70
8950.	— 70
8969.	— 70
NUEVE MIL	
9003.	— 70
9012.	—100
9017.	— 70
9033.	— 70
9080.	— 70
9118.	— 70
9188.	— 70
9196.	— 70
9218.	— 70
9219.	— 70
9230.	— 70
9264.	— 70
9266.	— 70
9288.	— 70
9297.	— 70
9307.	— 70
9313.	— 70
9338.	— 70
9348.	— 70
9355.	— 70
9364.	— 70
9375.	— 70
9406.	— 70
9457.	— 70
9478.	— 70
9497.	— 70
9533.	— 70
9548.	— 70
9558.	— 70
9577.	— 70
9585.	— 70
9608.	— 70
9609.	— 70
9633.	— 70
9670.	— 70
9680.	— 70
9692.	— 70
9700.	— 70
9713.	— 70
9752.	— 70
9763.	— 70
9777.	— 70
9779.	— 70
9923.	— 70
9934.	—100
9954.	— 70
9970.	— 70
9980.	— 70
DIEZ MIL	
10003.	—100
10031.	— 70
10033.	— 70

NUMEROS	PESOS
10056.	— 70
10077.	— 70
10080.	— 70
10091.	— 70
10097.	— 70
10106.	— 70
10143.	— 70
10148.	— 70
10155.	— 70
10159.	— 70
10165.	— 70
10179.	— 70
10311.	— 70
10323.	— 70
10325.	— 70
10345.	— 70
10384.	— 70
10390.	— 70
10420.	— 70
10454.	— 70
10455.	— 70
10583.	— 70
10588.	— 70
10597.	— 70
10601.	— 70
10631.	— 70
10639.	— 70
10653.	— 70
10688.	— 70
10694.	— 70
10695.	— 70
10739.	— 70
10770.	— 70
10826.	— 70
10838.	— 70
10882.	— 70
10889.	— 70
10899.	— 70
10929.	— 70
10939.	— 70
10963.	— 70
10988.	— 70
10992.	— 70
ONCE MIL	
11045.	— 70
11119.	— 70
11125.	— 70
11145.	— 70
11161.	— 70
11169.	— 70
11220.	— 70
11227.	— 70
11283.	— 70
11372.	— 70
11392.	— 70
11400.	— 70
11414.	— 70
11424.	— 70
11435.	— 70
11449.	— 70
11465.	— 70
11475.	— 70
11484.	— 70
11507.	— 70
11524.	— 70
11570.	— 70
11573.	— 70
11610.	— 70
11621.	— 70
11643.	— 70
11663.	**—500**
11679.	— 70
11723.	— 70
11763.	— 70
11773.	**—500**
11777.	— 70
11809.	— 70
11843.	— 70
11870.	— 70
11884.	— 70
11888.	— 70
11895.	— 70
11916.	— 70
11923.	— 70
11991.	— 70
DOCE MIL	
12017.	— 70
12038.	— 70
12050.	— 70
12067.	— 70
12089.	— 70

NUMEROS	PESOS
12093.	— 70
12111.	— 70
12126.	— 70
12128.	— 70
12158.	— 70
12171.	— 70
12191.	**—500**
12219.	— 70
12245.	— 70
12270.	— 70
12283.	— 70
12308.	— 70
12314.	— 70
12380.	— 70
12458.	— 70
12518.	— 70
12519.	— 70
12558.	— 70
12614.	**—500**
12642.	— 70
12682.	— 70
12696.	— 70
12699.	— 70
12707.	— 70
12708.	— 70
12720.	— 70
12724.	— 70
12747.	—100
12797.	— 70
12798.	— 70
12800.	— 70
12806.	— 70
12809.	— 70
12823.	— 70
12829.	— 70
12830.	— 70
12836.	— 70
12847.	— 70
12856.	— 70
12858.	— 70
12928.	— 70
12934.	— 70
12973.	— 70
12997.	— 70
TRECE MIL	
13035.	— 70
13048.	— 70
13077.	— 70
13105.	— 70
13118.	— 70
13149.	— 70
13158.	— 70
13173.	— 70
13177.	— 70
13192.	— 70
13246.	— 70
13247.	— 70
13255.	— 70
13262.	— 70
13263.	— 70
13280.	— 70
13285.	— 70
13336.	— 70
13337.	— 70
13376.	— 70
13380.	— 70
13406.	—100
13483.	— 70
13484.	— 70
13526.	— 70
13577.	— 70
13598.	— 70
13605.	— 70
13616.	— 70
13621.	— 70
13642.	— 70
13658.	— 70
13659.	— 70
13699.	— 70
13703.	— 70
13715.	— 70
13742.	— 70
13754.	— 70
13774.	— 70
13781.	— 70
13811.	— 70
13854.	— 70
13898.	— 70
13901.	— 70
13909.	— 70
13929.	— 70
13957.	— 70

NUMEROS	PESOS
13993.	— 70
13997.	— 70
CATORCE MIL	
14026.	— 70
14031.	— 70
14069.	— 70
14092.	— 70
14138.	— 70
14143.	— 70
14172.	— 70
14241.	— 70
14254.	— 70
14257.	— 70
14316.	— 70
14319.	— 70
14321.	— 70
14329.	— 70
14332.	— 70
14362.	— 70
14382.	— 70
14394.	— 70
14464.	— 70
14518.	— 70
14532.	— 70
14558.	— 70
14574.	—200
14576.	— 70
14616.	— 70
14620.	— 70
14626.	— 70
14656.	— 70
14657.	— 70
14664.	— 70
14671.	— 70
14689.	— 70
14693.	— 70
14737.	— 70
14776.	— 70
14801. c.	— 70
14802. c.	— 70
14803. c.	— 70
14804. c.	— 70
14805. c.	— 70
14806. c.	— 70
14807. c.	— 70
14808. c.	— 70
14809. c.	— 70
14810. c.	— 70
14811. c.	— 70
14812. c.	— 70
14813. c.	— 70
14814. c.	— 70
14815.	— 70
14815. c.	— 70
14816. c.	— 70
14817. c.	— 70
14818. c.	— 70
14819. c.	— 70
14820. c.	— 70
14821. c.	— 70
14822. c.	— 70
14823. c.	— 70
14824. c.	— 70
14825. c.	— 70
14826. c.	— 70
14827. c.	— 70
14828. c.	— 70
14829. c.	— 70
14830. c.	— 70
14831. c.	— 70
14832. c.	— 70
14833. c.	— 70
14834. c.	— 70
14835. c.	— 70
14836. c.	— 70
14837. c.	— 70
14838. c.	— 70
14839. c.	— 70
14840. c.	— 70
14841. c.	— 70
14842. c.	— 70
14843. c.	— 70
14844. c.	— 70
14845. c.	— 70
14846. c.	— 70
14847. c.	— 70
14847.	**a. 300**
14848.	**20,000**
14849.	**p. 300**
14849. c.	— 70
14850. c.	— 70
14851. c.	— 70

LINEA DEL PACIFICO

Próximas salidas para Europa:

Vapor "ORDUÑA" Junio 26
Vapor "OROPESA" Julio 16

Moto-nave REINA DEL PACIFICO Agosto 3

Para CENTRO AMERICA, PERU Y CHILE

Moto-nave REINA DEL PACIFICO Julio 1
Vapor ORBITA Julio 17
Vapor ORDUÑA Agosto 7

Pida hoy mismo el folleto de la GRAN EXCURSION organizada por el Sr. Rodríguez Anzola
Desde $390.00

A la EXPOSICION DE PARIS; todo gasto pagado, vapor, hoteles, comidas, ferrocarriles, paseos, propinas y guías

Pida folletos.

Para informes DUSSAQ Co. Ltda. S. A.
Palacio del Centro Asturiano. Teléfono A-6540.

JUGABAN DE INTERES

Manuel Cocheso, de Lealtad y Carmen, Ricardo Granda Prada, vecino de Lna Park y Julio Pérez Rodríguez, fueron arrestados por el vigilante 960 Alberto Rodríguez, de la Cuarta Estación, por haberlos sorprendido cuando en el billar sito en Carmen y Lealtad, jugaban de interés.

MENOR LESIONADA

La menor Lucía Acanda Gallardo, de 8 años y vecina de Porvenir 50, fué asistida en el Centro de Socorro de Mantilla, de la fractura del antebrazo derecho, que sufrió en su domicilio, al caerse de sus pies.

Antigua de Pellón

Números que tenemos para el próximo Sorteo en nuestras SUCURSALES de Monte-Zulueta y Monte-Belascoaín.
TELEFONOS M.5335 y M.5775.

57	3538	6605	10197	14107	17634
195	3676	6481	10829	14099	17722
203	3950	7970	10285	14903	17820
919	4281	7812	10343	14461	18031
1470	4369	7196	11664	15512	18473
1508	4427	7724	11506	15154	18627
1646	4743	8455	11380	15650	18385
1754	5284	8517	11918	15788	19746
2169	5598	8093	12289	16219	19488
2257	5832	8101	12741	16161	19834
2315	5920	9882	12377	16575	19992
2831	6039	9724	12435	16073	——
3352	6393	9058	13586	17066	——

Teniente Rey y San Ignacio — **Peña y Vega** — Apartado 408 Tlf-M1232

CAMBIAMOS PREMIOS MAYORES
Precios especiales para revendedores
EN LOS UMBRALES DE LA VIDA UN GOLPE DE SUERTE PUEDE LLEVARLE A LA FORTUNA:
UN BILLETE DE ESTA CASA PREMIADO EN $80.000.00!

RIFERO DETENIDO

El vigilante 1394, Francisco Rubio de la Segunda Estación, arrestó a Pedro Wolzmyj, de Polonia, de 44 años y vecino del Reparto Las Yaguas, porque al registrarlo en la esquina de Zulueta y Corrales, le ocupó cuatro listas con anotaciones para la bola y charada, un lápiz y $3.31 en moneda fraccionaria, producto de las mismas.

HOSPITAL DE LA POLICIA NACIONAL

En el día de ayer fueron dados de alta los vigilantes: 785 Manuel Rodríguez, 629 Amalio Rodríguez, 1889 Dimas Villafuerte, 2578 Eródito del Llano, 2369 Daniel Rodríguez, 434 Juan Vilnes, 2226 Juan López, 892 Pedro Sánchez, 1002 Juan Paneque, 2334 Pascual Pérez, 1758 Miguel Gispert, 1983 Eusebio Candelaria, 291 Eladio Herrera, 3059 Pedro Rodríguez y 2332 Andrés González.

Fueron ingresados los también vigilantes: 337 Juan de Dios Silva, 2960 Domingo Suárez, 2932 Juan Fullana.

Estarán de Guardia en el día de mañana: El Capitán doctor Juan del Cristo y Tenientes doctores Alberto Barba y Oscar Hernández.

ABURRIDA

Bertha Pérez Valdés, de 17 años y de Consulado 92, fué asistida en el Hospital Calixto García, de una grave intoxicación, que se produjo en Estrella 91, domicilio de Josefina Ferrer Cruz, al ingerir varias pastillas de permanganato, con el ánimo de privarse de la vida.

DENUNCIA

En la Primera Estación denunció Ricardo Muiño Fraguera, de 40 años, dueño y vecino de la carbonería sita en Empedrado 30, que desde hace varios días le entregó a un empleado de la Consultoría sita en Aguiar 43, nombrado Roig, para que le hiciera un convenio en el Ayuntamiento, la cantidad de $5.16, y que éste no le ha realizado dicha gestión, por lo que se considera perjudicado en la citada cantidad, ya que varias ocasiones se ha presentado en el mencionado Bufete, le dan evasivas, pero el Roig no se deja ver.

PROXIMAS SALIDAS PARA NEW YORK

S. S. Santa Clara
S. S. Santa Elena
Junio 26, 1937.

Lujosos y cómodos camarotes exteriores, todos con baño privado y servicio telefónico; excelente cocina, insuperable servicio.

Hermosa piscina de azulejos al aire libre.

TICKETS DE IDA Y VUELTA — HABANA-NEW YORK

PASAJES CORRIDOS VIA PANAMA A CALIFORNIA, CENTRO Y SUR AMERICA

PARA INFORMES Y RESERVACIONES:

GRACE LINES
(Cuba)

Prado No. 102 Habana. Teléfonos M-7900-09.

M.E.C.D. 2016

NUMEROS	PESOS	NUMEROS	PESOS	NUMEROS	PESOS	NUMEROS	PESOS	NUMEROS	PESOS	NUMEROS	PESOS	NUMEROS	PESOS	NUMEROS	PESOS	NUMEROS	PESOS	NUMEROS	PESOS	NUMEROS	PESOS
14852. c.	— 70	14879. c.	— 70	15043.	— 70	15587.	— 70	16039.	— 70	16752.	— 70	17240.	— 70	17706.	— 70	DIECIOCHO MIL		18925.	— 70	19505.	— 70
14853. c.	— 70	14880. c.	— 70	15062.	— 70	15607.	— 70	16046.	— 70	16759.	— 70	17241.	— 70	17725.	—200	18106.	— 70	18973.	— 70	19564.	— 70
14854. c.	— 70	14881.	— 70	15099.	— 70	15622.	— 70	16067.	— 70	16773.	— 70	17259.	— 70	17726.	—200	18169.	— 70	18982.	— 70	19594.	— 70
14855. c.	— 70	14881. c.	— 70	15101.	— 70	15691.	— 70	16146.	— 70	16775.	— 70	17269.	— 70	17729.	— 70	18189.	— 70	DIECINUEVE MIL		19606.	— 70
14856. c.	— 70	14882. c.	— 70	15122.	— 70	15696.	— 70	16169.	— 70	16783.	— 70	17280.	— 70	17731.	— 70	18220.	— 70	19022.	— 70	19613.	— 70
14857. c.	— 70	14883. c.	— 70	15123.	— 70	15720.	— 70	16210.	— 70	16784.	— 70	17287.	— 70	17761.	— 70	18236.	— 70	19058.	— 70	19619.	— 70
14858. c.	— 70	14884. c.	— 70	15140.	— 70	15724.	— 70	16223.	— 70	16895.	— 70	17314.	— 70	17769.	— 70	18243.	— 70	19092.	— 70	19625.	— 70
14859. c.	— 70	14885. c.	— 70	15145.	— 70	15729.	— 70	16276.	— 70	16912.	— 70	17322.	— 70	17774.	— 70	18258.	— 70	19099.	— 70	19635.	— 70
14860. c.	— 70	14886. c.	— 70	15149.	— 70	15752.	— 70	16305.	— 70	16949.	— 70	17337.	— 70	17779.	— 70	18295.	— 70	19121.	— 70	19653.	— 70
14861. c.	— 70	14887. c.	— 70	15155.	— 70	15756.	— 70	16314.	— 70	16954.	— 70	17361.	—100	17791.	— 70	18368.	— 70	19165.	— 70	19673.	— 70
14862. c.	— 70	14888. c.	— 70	15171.	— 70	15768.	— 70	16359.	— 70	16959.	— 70	17386.	— 70	17793.	— 70	18373.	— 70	19172.	— 70	19694.	— 70
14863. c.	— 70	14889. c.	— 70	15175.	— 70	15799.	— 70	16387.	— 70	DIECISIETE MIL		17399.	— 70	17805.	— 70	18385.	—500	19188.	— 70	19706.	— 70
14864. c.	— 70	14890. c.	— 70	15186.	— 70	15806.	— 70	16405.	— 70	17016.	— 70	17434.	— 70	17824.	— 70	18403.	— 70	19203.	— 70	19716.	— 70
14865. c.	— 70	14891. c.	— 70	15197.	— 70	15828.	— 70	16406.	— 70	17030.	— 70	17451.	— 70	17857.	— 70	18481.	— 70	19213.	— 70	19725.	— 70
14866. c.	— 70	14892. c.	— 70	15260.	— 70	15840.	— 70	16425.	— 70	17039.	— 70	17452.	— 70	17864.	— 70	18482.	— 70	19257.	— 70	19733.	— 70
14867. c.	— 70	14893. c.	— 70	15282.	— 70	15842.	— 70	16468.	— 70	17107.	— 70	17456.	— 70	17865.	— 70	18511.	— 70	19299.	—200	19764.	— 70
14868. c.	— 70	14894. c.	— 70	15307.	— 70	15866.	— 70	16477.	— 70	17116.	— 70	17490.	— 70	17870.	— 70	18570.	— 70	19350.	— 70	19786.	— 70
14869. c.	— 70	14895. c.	— 70	15338.	— 70	15900.	— 70	16479.	— 70	17122.	— 70	17542.	— 70	17873.	— 70	18629.	— 70	19364.	— 70	19801.	— 70
14870. c.	— 70	14896. c.	— 70	15372.	— 70	15930.	— 70	16498.	— 70	17132.	— 70	17558.	— 70	17891.	— 70	18668.	— 70	19373.	— 70	19860.	.1,000
14871. c.	— 70	14897. c.	— 70	15412.	— 70	15937.	— 70	16541.	—500	17140.	— 70	17577.	— 70	17895.	—200	18677.	— 70	19400.	— 70	19911.	— 70
14872. c.	— 70	14898. c.	— 70	15473.	— 70	15941.	— 70	16590.	— 70	17168.	— 70	17590.	— 70	17942.	— 70	18704.	— 70	19410.	— 70	19929.	— 70
14873. c.	— 70	14899. c.	— 70	15481.	— 70	15992.	— 70	16640.	— 70	17170.	— 70	17621.	— 70	17963.	— 70	18727.	— 70	19420.	— 70	19932.	— 70
14874. c.	— 70	14900. c.	— 70	15497.	— 70	DIECISEIS MIL		16656.	— 70	17202.	— 70	17636.	— 70	17971.	— 70	18770.	— 70	19458.	— 70	19950.	— 70
14875. c.	— 70	14903.	— 70	15530.	— 70	16008.	—100	16670.	— 70	17206.	— 70	17648.	— 70	17980.	— 70	18820.	— 70	19486.	— 70	19963.	— 70
14876. c.	— 70	14955.	— 70	15543.	— 70	16021.	— 70	16682.	— 70	17215.	— 70	17655.	— 70	17983.	— 70	18834.	— 70	19488.	— 70	19976.	— 70
14877. c.	— 70	QUINCE MIL		15553.	— 70	16036.	— 70	16704.	— 70	17229.	— 70	17677.	— 70	17996.	— 70	18867.	— 70	19498.	— 70	19987.	— 70
14878. c.	— 70	15027.	— 70	15556.	— 70							17700.	— 70								

El Premio de $80,000 ha correspondido al número 5035.

Las 2 aproximaciones anterior y posterior al Primer premio han correspondido a los números 5034 y 5036.

Las 99 aproximaciones a la centena del Primer premio han correspondido a los números del 5001 al 5034 y del 5036 al 5100.

El premio de $20,000 ha correspondido al número 14848.

Las 2 aproximaciones anterior y posterior al Segundo premio han correspondido a los números 14847 y 14849.

Las 99 aproximaciones a la centena del Segundo premio han correspondido a los números del 14801 al 14847 y del 14849 al 14900.

El premio de $8,000 ha correspondido al número 3488.

Las 2 aproximaciones anterior y posterior al Tercer premio han correspondido a los números 3487 y 3489.

Las 99 aproximaciones a la centena del Tercer premio han correspondido a los números del 3401 al 3487 y del 3489 al 3500.

El siguiente Sorteo No. 1058, ordinario, se celebrará el día 30 de Junio de 1937 y constará de 20,000 billetes a $15 el entero dividido en centésimos a 15 centavos cada fracción.

Lo que se publica para general conocimiento.--Habana, 23 de Junio de 1937.

REPUBLICA DE CUBA - LOTERIA NACIONAL - DIRECCION GENERAL

DIRECTOR GENERAL, P. S.

Imprenta y Librería "LA MODERNA POESIA" Obispo, 129 al 135 - Habana

SI EL BILLETE ES DE

"LA DICHOSA"

el premio es seguro. gane en el próximo sorteo los

$80.000 DEL GORDO

Servimos a vuelta de correo todo pedido que se nos haga para cualquier Sorteo.

PRECIOS ESPECIALES A REVENDEDORES DE TODA LA REPUBLICA.

COMPAÑIA CENTRAL

Obispo y Compostela. —Tel. A67 70 — Aptdo. 748. — Habana.

Se ha consignado en el presupuesto municipal la suma de $10,000 para un gran stadium y parque infantil

En Agosto próximo se iniciarán las obras para la Escuela Vocacional. Se cancelarán los permisos de puestos fijos cuyos poseedores burlen lo dispuesto por el Ayuntamiento

El Jefe de Gobernación Municipal ha pedido cooperación a la Policía Nacional, para que vigile a los pequeños comerciantes que tienen puestos fijos. Estos tienen permisos especiales, en los que se indica el lugar en donde deben operar. Todo aquel que se encuentre en lugar distinto para el que se le expidió el permiso, perderá éste y la licencia.

Activarán las liquidaciones de fincas Urbanas

El Jefe del Departamento de Impuestos Municipales afirmó ayer a los repórters que en lo sucesivo habría mayor energía en las liquidaciones de expedientes de fincas urbanas que fueron conocidas por la Junta de Amillaramiento, teniendo en cuenta que sólo se han liquidado unos 13 mil en ocho meses y puestos al cobro los recibos adicionales, pues de continuar en esas condiciones de pasividad, para liquidar las 62 mil fincas urbanas existentes en el municipio, se necesitarían cerca de tres años.

Trasladarán las oficinas de asistencia y previsión sociales

El Jefe del Departamento de Asistencia y Previsión Sociales del Municipio, está ultimando los detalles necesarios para el traslado de las oficinas para el cuarto piso del edificio que ocupa la Administración del Acueducto de Albear, teniendo en cuenta que allí hay más facilidades de acomodamiento para la gestión ímproba que ha venido realizando en beneficio de los vecinos de esta capital, como también por no haberse consignado crédito en el nuevo Presupuesto Municipal para alquiler de esa dependencia.

Nombrado Federico Navarro para el Matadero de Luyanó

Por disposición del Alcalde Municipal, y cumpliendo la recomendación que hiciera la Comisión del Servicio Civil, ayer fué designado el señor Federico Navarro Hernández, para el cargo de oficial primero, encargado de la Inspección del Matadero de Lykes Bross, en Luyanó, plaza que ocupó hasta hace poco tiempo.

El 15 de agosto comenzarán las obras de Construcción para la Escuela Vocacional

Altos funcionarios municipales explicaron ayer a los repórters que el Alcalde se disponía a celebrar la subasta para la construcción del edificio donde se instalará la Escuela Vocacional de Niñas, para que comenzaran las obras el día 15 de agosto.

Hay consignados y aprobados para esa construcción en el nuevo presupuesto 50 mil pesos.

En ese plantel tendrían cabida 400 niñas.

Será reformada la estación de bomberos

Ha sido aprobado por el Consistorio el crédito de cinco mil pesos para las reformas y reparaciones del edificio que ocupa la Jefatura del Cuerpo de Seguridad (bomberos) en esta capital.

10 mil pesos para un Stadium y Parque Infantil

También ha sido aceptado por los concejales un crédito de 10 mil pesos para la construcción de un Stadium y un campo deportivo en la barriada de Lawton. También será instalado un Parque Infantil en el Ensanche de la Habana.

Será ampliado el Colegio Gral. José Miguel Gómez

Se ha elevado a $20.900, el crédito para la Escuela Municipal, Gral. José Miguel Gómez, para ampliar su capacidad en el nuevo curso escolar. De ese modo tendrá educación, manutención y cuidado 400 niños pobres del municipio. Se construirán dos salas apropiadas para dormitorios, salas de lectura y prácticas manuales.

El Alcalde enviará un mensaje a la Cámara Municipal, para que apruebe una transferencia del crédito de $15.000 de imprevistos para adquirir los útiles necesarios para la instalación completa de las aulas escolares en dicho plantel.

El Municipio repara sus propiedades

En el nuevo Presupuesto Municipal, figura un crédito de $20.000 para reparaciones, entretenimiento y reformas en las distintas propiedades del Municipio.

Se inaugura el balneario municipal el día primero

El alcalde Municipal se dispone a inaugurar las obras de ampliación que se vienen realizando en el Balneario Infantil Municipal el día primero de Julio, comienzo de la temporada veraniega.

Drásticas medidas

Por el Jefe del Departamento de Impuestos Municipales se ha dispuesto que hoy, sean designados 15 interventores con instrucciones de clausura, si no liquidan sus adeudos los señores F. Machado y compañía, dueños del tejar «Cuba», y Refinería San Antonio, de Arroyo Naranjo; Gutiérrez y Hno., Almacén de Maderas; Víctor Campa y Compañía, de Máximo Gómez 55; Samuel Karp, de Ricla 96, Almacén de Sedería y Quincalla; Calixto Miranda, de Oficios 64, almacén de víveres; Ramón del Collado, de Desagüe, entre Ayestarán y Almendares, por Almacén de Vinos y Licores; Nicolás Merino, de Esperanza 5, almacén de vinos, aguardiente y licores; Juan M. García y Compañía, de Obispo número 50, Bazar de Ropa Hecha; Gándara y González, almacén y Tienda de efectos de porcelana, de Hospital 50; Rossié y Compañía, de Matadero 15 y 17, almacén de víveres con refrigeración; Antonio Espinach y Mestre, de Oficios 34, almacén de víveres finos y J. Rafecas de Teniente Rey 29, almacén de víveres finos.

Dice el Jefe de Impuestos que de no liquidar esos deudores sus contribuciones, el Municipio procederá a la clausura de sus industrias o comercios, embargándoles las mercancías, útiles y enseres, sacando subasta pública los mismos para cubrir el alcance de sus adeudos.

Ordenan clausurar tres balnearios

Se ha dispuesto la clausura de los balnearios denominados «Carneado», «Encanto» y «Progreso», que no pagan sus contribuciones municipales.

El puente colgante más grande del mundo

El sueño de una monja carmelita y el de Joseph Strauss que se ganó 1.200.000 dólares en la construcción que requirió una inversión total de 112 millones.

LA alegre campanita del Convento de las Monjas Carmelitas en San Francisco llamaba a maitines. Sor María Tattinga, la más joven, corre azorada donde la Superiora y le dice: "Madre, he tenido un sueño. Soñaba esta mañana, cuando la campana me despertó, que caminaba por un camino dorado que unía a San Francisco por encima del Mar". 70 años más tarde una poderosa Sirena de Neblina, despertaba a Joseph Bearmann Strauss a las 7 de la mañana del 27 de mayo para anunciarle la realización de su sueño de 18 años: El Puente Colgante sobre «The Golden Gate" el brazo de mar que sirve de entrada a la bahía de San Francisco.

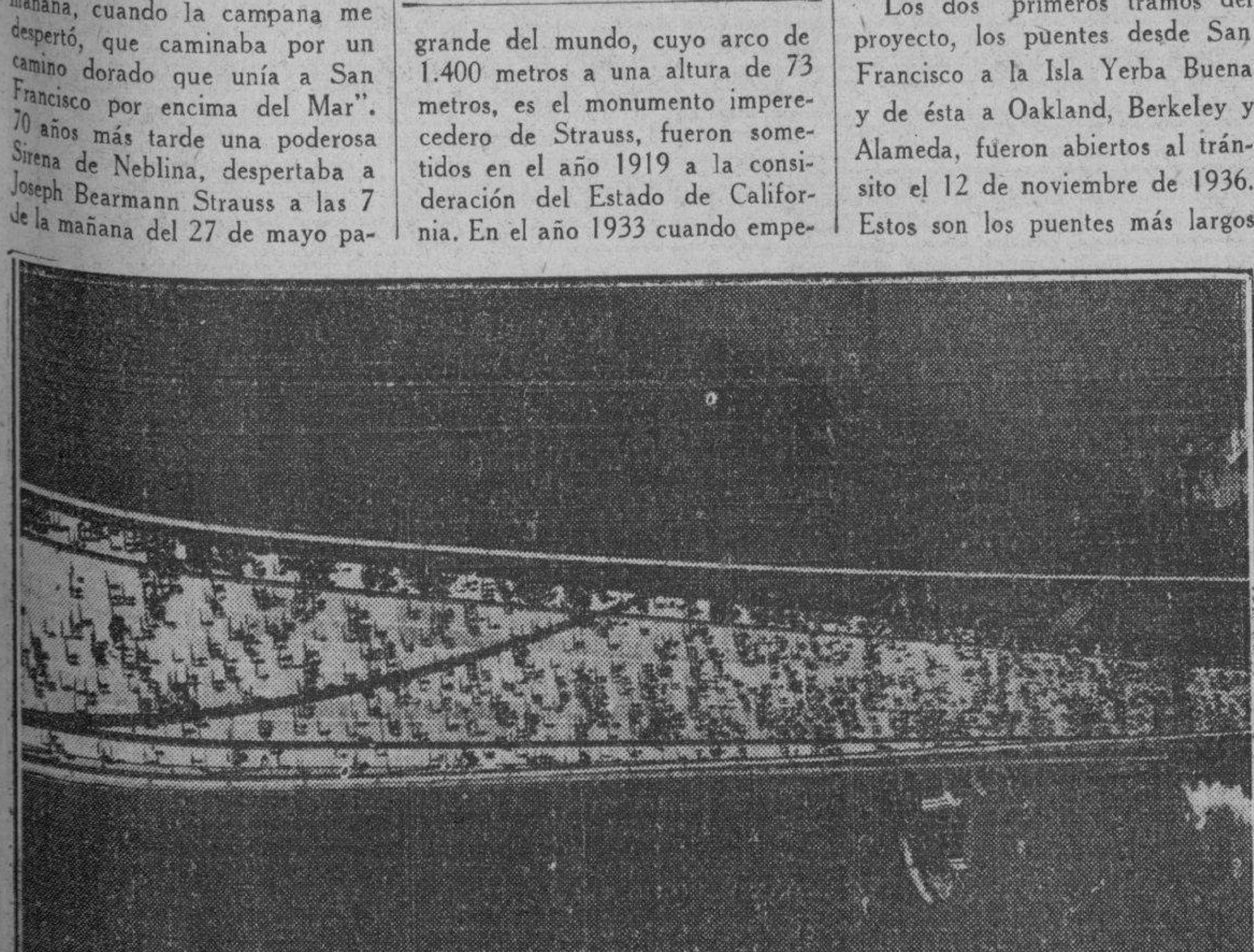

Si para Sor María el camino fué dorado, para el ingeniero Strauss es de acero y cien mil toneladas de él. Y el costo de 35 millones de dólares es más de lo que habría costado hacer en realidad el sueño de la monjita.

Los planos para la construcción del puente colgante más grande del mundo, cuyo arco de 1.400 metros a una altura de 73 metros, es el monumento imperecedero de Strauss, fueron sometidos en el año 1919 a la consideración del Estado de California. En el año 1933 cuando empezó la construcción, un sismólogo de la Universidad de Stanford declaró que el sitio escogido para su erección era el lugar preciso de un cataclismo geológico y que sería susceptible a derrumbarse en caso de temblor. Strauss siguió impertérrito y dos inmensas torres de 249 metros se elevaron desafiando la teoría del sismólogo. Poco después, los Expertos Militares, siempre con el fantasma nipón ante sus ojos, observaron que si el puente fuera desruído por bombardeo, los barcos dentro del puerto quedarían embotellados. Una vez más el genio de Strauss se impuso. El puente está construído de manera que si cae se va al fondo del mar y no entorpecerá la entrada y salida de buques.

Los dos primeros tramos del proyecto, los puentes desde San Francisco a la Isla Yerba Buena y de ésta a Oakland, Berkeley y Alameda, fueron abiertos al tránsito el 12 de noviembre de 1936. Estos son los puentes más largos del mundo sobre aguas navegables: 13 y medio kilómetros. Con la madera usada sólo en los andamios preliminares se podría haber hecho una ciudad para 45 mil habitantes. Su costo fué de 77 millones de dólares que se pagarán con las entradas de peaje en el curso de los próximos 20 años.

Joseph Bearman Strauss es considerado hoy día el ingeniero más preparado en esta clase de construcciones. Más de 300 puentes de acero construídos en diversos países del mundo atestiguan su fama.

A la inauguración de este último eslabón del gigantesco proyecto del ingeniero Strauss concurrió la ciudad de San Francisco en masa. Tanto fué el entusiasmo de los californianos que desde la noche anterior al día de la apertura más de 4 mil personas esperaron 10 horas para poder tener el honor de haber sido los primeros en pagar peaje y pasar el Puente.

Así a un costo total de $112 millones, una labor que duró 5 años en la cual trabajaron 12.000 operarios con un solo accidente que costó la vida a 10 obreros y en la que se usaron materiales, acero y cemento suficientes para construir medio Nueva York, el sueño de la monjita se hizo realidad y Joseph Bearmann Strauss está ahora $1.200.000 más rico debido a sus honorarios.

GUANABACOA AL DIA

La festividad de hoy

Está hoy de días un grupo de distinguidas señoras de nuestros círculos sociales.

Juanita Betancourt de Acevedo. Juanita Castro de Veranes, Juana García de López, Juana Morales de Martínez, Juana María Alonso de Alonso y Juana Muñiz de Soler.

Y las señoritas, Juana María Arango Rodríguez, Juanita Ortega, Juanita Duarte, Juana Amador, Juanita Alonso, Juana Fernández, Juanita Delgado y Juanita Márquez.

También un grupo de señores; Dr. Juan Mons González, Capitán Médico de la Marina de Guerra Constitucional.

Juan Cabricano, Juan Balloveras, Administrador del Hospital Civil, Juan Novellas, Juan F. Fernández, Juan Cruz y Juan Suárez.

Quienes en este día serán congratulados por sus numerosas amistades.

Reciban la felicitación del Cronista.

En Cojímar

Para pasar la temporada de verano en el pintoresco barrio de Cojímar ha trasladado su residencia un gentil matrimonio.

Alejandrina Couso y Antonio Cid.

Tan estimados en el seno de nuestra sociedad.

Le enviamos nuestro cordial saludo.

De días

La venerable señora Juana Quiñones Vda. de Carral y su distinguida hija la señora Juanita Carral de Cuervo, amante esposa del dilecto amigo y Agente del DIARIO DE LA MARINA, celebran hoy sus fiestas onomásticas.

Por cuyo motivo serán objeto de las más afectuosas demostraciones de cariño.

Pasando así su día entre los halagos de sus amistades.

A las muchas felicitaciones que reciban, unimos las nuestras.

Mejorado

Muy mejorado se encuentra del fuerte ataque grippal, que lo retuviera en cama por varios días, el consecuente comerciante señor Ignacio Muguerza.

También muy aliviado del ataque apendicular.

Pronto estará completamente restablecido y dedicado a sus habituales ocupaciones.

Enferma

La simpática y distinguida señorita Edelmira Blanco Carballeira, gala de nuestros salones elegantes, encuéntrase recluída en la Clínica de la Asociación de Hijas de Galicia.

Para ser sometida a una intervención quirúrgica.

La cual ha de ser mañana viernes.

Deseamos que la misma se realice felizmente y que pronto podamos dar la grata nueva de su restablecimiento.

Función benéfica

Se está organizando una función extraordinaria a beneficio del «Liceo Artístico y Literario».

Que tendrá por sede el teatro «Carral».

El programa está confeccionándose.

Y que a juzgar por los artistas que actuarán en la escena, promete ser extraordinario.

En el palco escénico del coliseo guanabacoense, entre otros artistas, aparecerán Maruja González, Esther Borjas, Hortensia Coalla, Tomasita Núñez, y Manolo Serrano, el popularísimo locutor de la «C M Q» actuará de maestro de ceremonias.

La orquesta de los Hermanos Castro, es la encargada de amenizar ese programa.

También se proyectará una interesantísima film.

Tendré al tanto a los lectores amables de esta sección de la organización de este maravilloso espectáculo que se efectuará en la noche del día treinta del mes de Julio.

Enfermita

La graciosa niña Teresita Senra Núñez, encuéntrase gravemente enferma.

Su estado hasta ahora es bastante satisfactorio.

Siendo asistida por el Dr. José García Martínez, inteligente médico que no descansa por lograr el restablecimiento de la pequeña enferma.

En Fausto

El programa de hoy en el teatro «Fausto» es el siguiente:

«Fantasma de la pista» por Harry Carey y Ann Dvorar.

«Los últimos días de Pompeya», una película espectacular y fantástica por Preston Foster y Helen Mack.

Son dos verdaderas joyas de la cinematografía moderna.

Alianza Juvenil

Un gran baile se está organizando por la sociedad «Alianza Juvenil».

En honor de sus campeones de Hand Ball.

Para la noche del próximo día tres de julio a las nueve de la noche.

Existiendo verdadero entuisasmo para asistir a él.

Dos populares conjuntos musicales son los encargados de amenizarlo con sus ritmos bailables.

Fiesta bailable que ha de constituir un nuevo triunfo para la sociedad de la calle Maceo.

Su Presidente el cumplido y correcto Gumersindo Loureiro así me lo comunica en atenta carta-invitación.

Lo cual le agradezco.

Teatro «Carral»

Un programa verdaderamente extraordinario es el de hoy en el teatro «Carral».

Sus carteleras nos anuncian a Lionel Barrymore y Mauren Sullivan en «Muñecos infernales».

Un drama tétrico y macabro de un genio loco.

Y a Ramón Novarro con Una Merkel en «La Noche Azul».

Segundo Presmanes Pérez

Continúa muy mejorado de la enfermedad que desde hace varios días lo retiene en sus habitaciones, el cumplido Presidente del Banco Cubano de Crédito señor Segundo Presmanes Pérez.

Es de esperar que en la próxima semana ya esté restablecido.

Nota:

Suplico a las personas que en distintas ocasiones se han dirigido a mí para asuntos relacionados con esta Sección, lo hagan directamente a mi domicilio de la calle Máximo Gómez Nro. 63, Guanabacoa y no a la Redacción del DIARIO, por razones de que mis crónicas son enviadas ya hechas y muchas veces no son llevadas por mí, ni recogiendo por tanto esa correspondencia al tiempo debido para complacer a los lectores.

José R. Arango de la Maza.

OMNIBUS

"LA CUBANA"

UNICOS EN CUBA CON CARROCERIAS DE ACERO Y CRISTALES INASTILLABLES

6 SALIDAS DIARIAS

TERMINAL EN HABANA: HOTEL NEW YORK. DRAGONES 16 (AL LADO DE LA CUBAN TELEPHONE)

TELEFONO A-7166

SALEN DE LA HABANA

4.30 A. M.—7.00 A. M.—12 M.—3 P. M.—6.30 P. M.—10.00 P. M.

LA SALIDA DE LAS 7.00 A. M. ES HASTA CAMAGUEY

LAS DEMAS DIRECTAS A SANTIAGO.

CAUSAN MALESTAR LAS CESANTIAS

SANTA MARTA, Oriente, junio 23. DIARIO. Habana.—Han causado profundo malestar en esta comarca las cesantías de algunos mensajeros y auxiliares del departamento de Comunicaciones que, en premio a su constante labor, no han sido respetados, sufriendo los efectos de las compensaciones políticas.—Lorenzo del Valle, corresponsal.

ABURRIDA DE LA VIDA

Berta Pérez Valdés, de Consulado número 92, fué asistida de graves síntomas de intoxicación, que sufrió al ingerir pastillas de permanganato, con ánimo de suicidarse.

Berta Pérez, se dirigía a casa de su amiga Josefina Ferrer Cruz, vecina de Estrella número 91, y en el trayecto tomó las pastillas tóxicas.

M.E.C.D. 2016

Cardenenses

SAN JUAN BAUTISTA
La festividad de hoy

No olvido una fecha.
La de hoy.
Esa de San Juan Bautista que el Almanaque Católico señala para el 24 de Junio.
Es día de saludos.
De felicitaciones.
Recordaré entre las damas, a la señora Juan Arechabala viuda de Malet hoy residente en el extranjero; Juanita Brito viuda de Alvarez, Juana Toranzo de Sánchez, Juana Catalina Iturrioz de Vadillo, elegante esposa del señor Alberto Vadillo, del alto comercio local.
Juana Díaz de González, Juana Salas de Piloto, Juana Menéndez de Ríos, Juana Díaz de Menéndez.
Una joven señora.
Juana Rosa Bastanzuni de Suárez.
Juana María Leyva de Ruiz, Juana Rosa Brito de Juan, Juana María Cabrera de Pomar.
Un grupo de señoritas.
Grupo atrayente.
Juana María Lavielle, Juana Sabina, Juanita Reinosa, Juanita Zayas, Juana M. Alvarez, Juanita López, Juana Enríquez, Juana Arestuche, Juana María Bueno, Juana Rosa Alzola.
Muchos los caballeros.
Una larga relación.
Como todos los años en este día escribe mi pluma en primer término el nombre del doctor Juan de Rojas, el hábil cirujano cardenense que tantos éxitos ha sabido conquistar en su profesión y al frente de la bien montada clínica Cárdenas.
Envíole mi saludo.
Que es afectuoso.
Tengo un recuerdo cariñoso para el afable caballero y dilecto amigo del Cronista, señor Juan Castro, de los altos jefes de esa importante firma de Humara Lastra S. en C., que representa en Cuba a la R. C. A. Víctor.
Hoy tendrá congratulaciones.
Muchas congratulaciones.
Juan Castro Vega, siempre atento amigo.
Juan Quintana, fundador de la importante mueblería que hoy lleva su nombre.
Juan P. Lazcano, entusiasta cardenense y amigo de siempre.
Juan Fernández, hoy al frente de la Compañía Unión Industrial.
Juan S. Otero.
El doctor Juan Godoy.
Juan Rodríguez, Juan Irigonegaray de la acreditada firma de Irigonegaray y Blanco.
Juan Jaimes, propietario de la acreditada corsetería El Porvenir.
Amigo que aprecio.
Siempre afable.
Juan López Martínez, Juanito Laffont, Juan Sánchez, Juan Rodríguez Pérez, Juanito Arenal, Juan Caparó, inteligente artista tipógrafo; Juan Velis, Juan Dalmau, Juan Menes, Juan Rodríguez León, Juan Manuel Villar, Juan M. Cué, Juan Reyes, Juan Cordero, Juan Antonio Alfonso, Juan Antonio Moreno, Juan Haro y su hijo, Juanito Cruz Alvarez, Juanito Abrega, uno de los altos jefes de la Casa de Arechabala S. A., fabricantes del superior Ron Havana Club.
Juan Abrahantes, culto escritor; Juan Domínguez, Juan Higinio Ojeda, Juan Ganees, Juan Bilbao, Juanito Fernández, Juan López, el buen amigo, hoy feliz gozando de una luna de miel que yo le deseo interminable; Juan Suárez y los sacerdotes R. P. Juan Vila, Juan San Antonio Torrontegui y Juan de la Dolorosa Fernández.
A todos saludo.
Afectuosamente!

Aniversario de Bodas
De feliz matrimonio.
En la fecha de hoy.
Los sociables esposos señora Emelina Cervera y Mario del Valle Raez, que en este día celebran encantados su tercer año de casados, rodeados de dichas supremas.
Reciban mi saludo.
Con mi enhorabuena!

Capítulo de temporadistas
El que priva.
Al llegar el verano.
Instalados están ya en la Playa Azul los distinguidos esposos señora Bebita Smith y el doctor Juan de Rojas y sus lindos hijos y los esposos señora Andreita Sánchez y Laureano García, solvente comerciante local con su inteligente hijo, así como los esposos señora Aurelia Rodríguez y don Antonio Rodríguez Medina que con sus hijos, permanecerán allí sólo lo que resta de este mes, pues Julio y Agosto tienen arrendada su espléndida mansión de aquel lugar para conocida familia habanera.
Otros temporadistas.
En San Miguel.
El caballeroso amigo señor Juan Naranjo que con su respetable familia están instalados en el Gran Hotel del Balneario.
A todos feliz verano.
Eso les deseo.

Natalicio
De una dama el sábado.
Que saludo ahora.
La elegante señora Amelia Murgado de Irigonegaray, esposa del atento amigo señor Juan Irigonegaray, que ese día celebró su natalicio.
Háyalo pasado feliz.

La Fiesta del 26
En Jovellanos.
Gran baile en su Liceo.
Para hablarme de esa fiesta visitaron la casa del Cronista en la tarde del martes los señores Silverio Pérez, Ramón León, Emeterio Guerra, Juan Arellano y Juan Manuel Díaz, todos de Jovellanos y el último citado, amable y actual Jefe de Telégrafos de esta ciudad.
Tiene un fin la fiesta.
Un fin benéfico.
Parte del producto de ella es para el Liceo jovellanense y la otra parte para la Logia Unión y Confianza y para amenizarla se ha contratado la afamada orquesta de los Hermanos Martínez, de la Habana, y un septeto de Jovellanos.
Un peso vale la pensión.
Es el precio fijado.

Los chicos del comercio
De fiesta el 10 de Julio.
Con verbena-baile.
Bajo el título de "La Noche que me quieras" la preparan los chicos del comercio para ofrecerla en Villa Galicia.
Prometo detalles.
Alrededor de ese festival.

De retorno
Hacia Cienfuegos.
Familiares del Cronista.
Los distinguidos esposos señora Carmela González de Corp y Manolo Corp, que con su simpático baby Manolito y la graciosa señorita Balbina González, pasaron en esta Perla del Norte, los días de la Convención del Apostolado.
Lleven todos mi despedida.
Que es cariñosa.

Miss Apostolado de Cárdenas
Simpática elección.
Hecha recientemente.
En el almuerzo banquete celebrado en el Club Náutico de Varadero por las convencionistas del Apostolado resultó designada Miss Apostolado la bellísima cardenense señorita Elia Omaechevarría.
Muy linda yangelical.
De tipo interesante.

Francisco González Bacallao

H A B A N E R A S

LA MODA ACTUAL

MODELOS DE SPORT

La última moda en los vestidos de «sport» requieren telas suaves de algodón o seda lavable incluyendo, en las de más novedad las de rayas y cuadros. Este modelo que presentamos y que se encuentra en la colección de «El Encanto» es de lino blanco con rayas azul marino y los botones de pasta azul al igual que la hebilla del cinturón. El sombrero es de lino azul marino adornado con un bies de la tela del vestido.

CONSEJOS DE BELLEZA

Uno de las cosas que más afea el rostro de una mujer es la tendencia a la doble barba y es muy fácil hacerla desaparecer con un poco de constancia y tratamientos efectivos.

Un experto de belleza recomienda lo siguiente: Aplíquese sucesivamente toallas calientes sobre esta parte del rostro. Hágase un masage moderado con Gelee Mitza y colóquese una banda de tul, o los sujetadores que vienen ya listos para tal uso, atada en la parte alta de la cabeza Péguese la lengua a los dientes superiores y súbase y bájese la cabeza diez veces, seguidas. Repítase este tratamiento cada dos días.

Este producto se vende en las principales droguerías o en su depósito pidiendo informes por el apartado 1046 a su agente en Cuba, señor Julio Ciria.

NOTAS DE PARIS

Alexandrine lanza una novedad en guantes sin botones de largo regular, hasta mitad del antebrazo en piqué blanco, cubiertos con bordados en cadeneta en un dibujo Tahitiano. Ella los llama Tahiti. El dibujo se parece a los diseños en las telas de algodón de las islas del mar sureño.

Las más elegantes usan calzado de crepé de china estampado en dibujos parecidos a las mantas de casimir de nuestras abuelas, con las bolsas haciendo juego estos se combinan con un traje blanco para de noche. Generalmente los zapatos son de corte salón, sencillos o con tiritas finamente plisadas adornando la puntera en sentido horizontal.

Los trajes de estilo sport en amarillo limón pálido se combinan con detalles en color sangre de buey.

Guantes en azul periwinkle y bolsas del mismo color se llevan con suets y vestidos blancos o negros.

Talvis lanza capelinas de terciopelo color fuchsia para llevar con vestidos blancos o negros. Sombrillas blancas con un dibujo en el mismo tono son preciosos para el verano y representan los accesorios más destacados de la moda.

El largo de las faldas está aun sin decidir oficialmente y con ese motivo los últimos vestidos aparecen con un largo irregular, Maibocher ha hecho algo estupendo en un modelo de satín negro con la falda terminada en cinco puntos como una estrella y en el centro por detrás lleva una pieza en rojo fuego.

Esbelto y a la vez decorativo y práctico es un ensemble creado por Schiaparelli para las noches de exposición, formando una combinación de crepé y organdí adornado con rosas rosadas aplicadas en la chaqueta que es de organdí. El sombrero que lo acompaña es de paja negra sobre lo grande con el ala desigual, subida por detrás y alto, al estilo 1900.

ONDULADOS DE NOVEDAD

No hay mujer que prescinda del mayor embellecimiento de cuantos la rodean y que es el cuidado del cabello, reuniendo en su peinado y colocación del mismo, su mayor encanto.

Lo primero que ha de hacer es ondularse en la forma moderna que exige la nueva tendencia dentro de las indicaciones de la última técnica que se hace sin corriente.

Esta forma de ondulado puede realizarse a la perfección en la conocida peluquería Ray-Ja, establecida en Aguila 82 al fondo de Fin de Siglo, en el que se han especializado.

NOTAS HISTORICAS

Por los meses de Mayo, Junio y Julio del año 823 un formidable ejército que había concentrado en la Rioja el Emir de Córdoba Abderrahman II entrarón a saco, destruyendo y quemando villas y castillas de las regiones de Castilla y Alava sometiéndolos al pago de tributos, y a ceder a los cautivos muslines que tenían. A este ejército antes de entrar en Alava se le unieron los del Islam y anduvieron en variedad de pareceres sobre por cual puerta harían la entrada a la casa de la Cristianidad, escogiendo la de Alava. De aquí, devastando todo lo que encontraron a su paso, cayeron sobre Guérnica detrás de la cual había una llanura donde los cristianos tenían almacenes y provisiones de los que se apoderaron, causando además, la desolación de todos los lugares habitados y alquerías que hallaron desiertas por donde pasaban. Estas llanuras y almacenes del litoral de la costa constituyeron el objeto y término de la expedición.

Estos mulsumanes estaban mandados por Abdelquehim, el mismo que había mandado otra expedición el año 795. Este ejército de cincuenta a cien mil hombres, con abundante gloria por el botín, volvió a los dominios de quien le había enviado.

EN MI ALMA

En mi alma ha florecido
hoy, una rosa
que cuido
con ternura sin igual,
porque quiero
por siempre enamorada,
conservar esa rosa perfumada
en el fondo de mi alma de cristal.

Rosa América COHALLA.

PERFUMES DISTINGUIDAS

Ninguna mujer chic puede prescindir del uso de los perfumes, si estos son suaves y agradables.

En las fiestas sociales, las damas deben asistir exquisitamente perfumadas y nada supera a la esencia, loción y los polvos Gabilla que, a la vez que ofrecen la distinción de su aroma de flores escogidas, embriaga con la subyugadora y suave fragancia que se despide.

Estos perfumes se encuentran de venta en las principales tiendas de la Isla, siendo los preferidos de las damas elegantes.

MENU DEL DIA

Almuerzo
Fruta bomba helada
Pisto. Arroz con camarones
Souflé de pescado
Platanitos fritos. Ensalada
Queso crema con mermelada

Comida
Grape fruit
Puré de vegetales
Croquetas de langosta
Pescado grillé. Ensalada
Cake de chocolate

RECETAS DE COCINA
Puding de verduras

Se pone a hervir espinacas, acelgas un pedazo de col y una coliflor en una cacerola con agua y sal.

Cuando estén blandas, se bajan y se pican bien agregándoles tres huevos, una cucharada de aceite, dos de mantequilla y dos de queso rallado. Se sazona bien y se coloca en un molde engrasado dejándolo al baño-maría durante una hora. Al momento de servirse se cubre con salsa bechamel, o de tomate, según el gusto.

M. R. de FONTANILLS.

V I B O R E Ñ A S

San Juan Bautista

Celebran hoy sus días las siguientes estimadas damas:
Mi primer saludo lo dedico expresivo y cariñoso a la distinguida dama Juanita Fonseca viuda del inolvidable coronel del Ejército Libertador y representante por Oriente Justo Rodríguez Campiña.
Juana Fernández de Alfonso, Juana Benítez de Fuentes, María Juana Rodríguez de Colomer, Juana Hernández de Hernández, Juana Godínez de Rivas, Juana Salvarría de Gómez, Juana Sotolongo de Palmeiro.
La bondadosa dama Juana Méndez viuda de Machín, hermana de mi distinguida amiga la señora Anita Méndez de Puig.
La elegante y distinguida dama Sra. Juana Acosta de Veledo.
La joven y bella señora Juana María Montané de Rescalt, bien conocida y afamada profesora de piano y mandolina.
Muy presente tengo a la distinguida y joven señora Juana María Mosquera de Hidalgo, amante esposa del buen amigo Arturo Hidalgo, y bien sabe «Güito» todo lo bueno que yo le deseo.
Una estimadísima amiga, la elegante dama Juanita Christóphen viuda de Arregui, el inolvidable amigo Everardo Arregui, que fué uno de los más expertos capitanes de nuestra Marina Mercante.
Las señoras Juana Novo viuda de Jiménez, Juana Ojeda de Jiménez, Juana María Ruiz de Castellanos, Juana González de Noriega, Juanita Soriano de Herrera, Juana Casanova de Novo, Juana Valdés de Campos, Juana María Hernández de Vila, María Juana González de González, Juanita Rivero de Pina.
Es dedicado mi más expresivo saludo a la joven y distinguida dama María Juana Fernández Dominicis, amada esposa del querido ex-condiscípulo Julián La Villa Robaina, subadministrador del acueducto habanero.
Muy presente tengo a la distinguida dama Juana Hernández viuda de Domínguez.
A las señoras Juanita Fernández de Alfonso, Juana Benítez de Fuentes, Juanita Regueira de Colomé, Juana Mesa de Roger, Juana Carbonell de Orama.
Y no echo en olvido a mi buena amiga Juanita Martínez, la afamada comadrona facultativa y enfermera graduada, que disfruta de grandes afectos entre nuestras familias, por su inteligencia y bondades.
Son los días de las siguientes señoritas:
Juanita Juanicot, Juanita Balaguer, Juanita Martínez, Juana María Arcos y del Río, Juana García Sánchez, Juana Montoto, Juana María Suárez, Juana María Carreño, Juanita López, María Juana Ferrer, Juanita León, Juanita Ravelo, Juanita Copello, Juana María Morales, Juanita Granado, Juanita Costa, Juana María Casas.
La simpática figulina Juanita Naranjo.
Juana Colón, Juana María Silva, Juanita Porto, Juanita Cuevas, Juanita Velazco, Juana María Godínez, Juanita López Reyes, Juana Siria Correns, Juanita Peña, Juana Riesgo Hernández y Juana Cruz Robaina.
Muy numerosos son los Juanes.
Preferentemente saludo a un amigo tan atento y distinguido como el querido doctor Juan Antiga ausente en Europa.
El respetable caballero, ex administrador de la casa de salud «La Purísima Concepción», don Juan Aedo.
Otro respetable caballero, el señor Juan Peñate.
El estimado amigo Juanito Antiga esposo de la bella dama Adelina López.
Mi buen amigo don Juan del Río y su nieto el simpático jovencito Juanito Acosta del Río.
El querido amigo, joven e inteligente facultativo Juan Luis Montejo y Pastoriza, primogénito de mi fraternal amigo Moisés Montejo y distinguida esposa señora Esperanza Pastoriza.
El conocido empresario teatral don Juan Cruz e hizo Juanito, sin olvidar a su adorado nieto Juanitico.
El afamado profesor de mandolina, muy apreciable amigo Juanito Cabrisas.
El conocido procurador público y cumplido amigo Juanito Partagás, al que saludo celebrando sus días junto con su bella esposa Pilarcita Alcalde, en su segundo año de casados.
Juanito del Cueto, Juan Mavorgas, Juanito Díaz, Juan Manuel Blanco, Juanito Ristoy, doctor Juan Manuel Pereira, doctor Juanito de León, Juan Roig Amaro, Juan Guerra Piedra, Juan Guerra Núñez, Juan Méndez y Herrera, Juanito Cortés, Juan Eladio Pagés, Juan Ruiz Molina, Juan Pita, Juanito González Corrons, Juanito Rojo, Juan Manuel Alvarez.
Juan Manuel Caballero, ex-compañero en «La Discusión», hoy director de un afamado colegio de la capital.
El afamado galeno Juan Kouri.
El apreciable amigo Juan Moreno, inteligente empleado del Departamento Hidroterápico de «La Purísima Concepción».
José María Travín Rodríguez, Juan Guillén, Juan Martínez e hijo Juanito, Juan Fernández Valdés, respetable profesor director de «El Infantil».
Doctor Juan Rodrguez Pintado, diligente subsecretario de Gobernación.
El servicial joven amigo Juanito López Meizoso, jefe de la «barra» del café «El Royalty», que será objeto de muchas demostraciones de afectos.
Y termino cariñosamente, con un expresivo beso al monísimo niño Juanito Rodríguez Paraja, primogénito del servicial amigo Manuel Rodríguez Oro, enfermero graduado muy experto de «La Purísima Concepción», y su joven y bella esposa señora Aurora Paraja.
Y al gracioso niño, Juanito Couceiro y Valle.
En tan extensa relación, son inevitables las omisiones, que mucho lamentaré.
¡Para todos muchas felicidades deseo.

Doctor Capitán Juan Abascal Hernández
Tan apreciable y distinguido amigo, siempre atento y servicial, capitán auditor del Ejército Constitucional, presidente del Instituto Cívico Militar, celebra hoy sus días y será objeto de expresivas e incontables felicitaciones por sus compañeros y relaciones sociales.
Yo, en estas líneas, le dedico la mía deseándole todo género de venturas y prosperidades, en unión de su estimada familia.

Temporadista
Al objeto de disfrutar de una temporada al lado de unos familiares, se encuentra entre nosotros la escultural figulina María Lola Ovando y Fernández.
Le dedico un saludo de expresiva bienvenida, y le deseo le sea grata su temporada en nuestra Ciudad Nueva.

Boda en «La Merced»
Señalada está para las nueve de la noche en este suntuoso templo, la de la gentil y elegante figulina Adolfina Núñez Lloret y el señor Juan Pascual Nogués.
Les reitero mi enhorabuena, con doble motivo mi felicitación al novio, por celebrar sus días.

Un ángel terrenal
Felizmente ha llegado a este mundo, y al venturoso hogar de los jóvenes y estimadísimos esposos, joven y bella dama Otilia de Céspedes y el bien querido y caballeroso compañero Pedrito A. Fernández, que tanto popularizó las «Viboreñas» en «La Prensa».
Para el lindo y primer fruto de su venturosa unión es un cariñoso beso de bienvenida a este mundo, con mi muy expresiva enhorabuena para Otilia y para Pedrito.

En el Teatro Auditorium
Una interesante fiesta celebrará el próximo domingo la prestigiosa Asociación «Antiguas Alumnas de María Teresa Comellas», como homenaje a las graduadas en el curso de 1936 a 1937.
Empezará a las nueve de la mañana, puntualmente.
Prometo dar a conocer el sugestivo programa.

Señor Juan Suárez Valdés
¡Un veterano de la noble misión de la enseñanza!
Hoy celebra sus días el respetable director del antiguo colegio «El Infantil» y sus incontables ex-alumnos y actuales alumnos sabrán demostrarle su respeto, afecto y agradecimiento.
Yo le deseo muchos años más de plácida vida, para que aún continúe enseñando a los que no saben...

Urbano del CASTILLO.

PINAREÑAS

En la festividad de ayer
De días.
Una graciosa y simpática niña.
Celebró su fiesta onomástica ayer la encantadora Aracely Suárez, hija de los jóvenes y estimados esposos «Nena» Riesgo y Jorge Suárez, jefe de los Inspectores en la Secretaría del Trabajo.
Con tal motivo y en la elegante residencia de los citados esposos, hubo de celebrarse una grata fiestecita, en la que tomaron parte todas las amiguitas de la feliz homenajeada y numerosas amistades de sus queridos papás.
Arancely tuvo regalos y congratulaciones.
Reciba también las mías.
Que le reitero por este medio.

Una felicitación
Sincera y expresiva.
Va desde aquí para las bellas y distinguidas señoritas Doraida Azcuy y Bertha Cruz, quienes acaban de ingresar en el tercer año de estudios en la Escuela Normal de esta ciudad con brillantes notas.
Bertha y Doraida.
Dos jóvenes encantadoras, muy cultas e inteligentes.
Grande la satisfacción que ellas experimentan.
Por tan señalado triunfo.

Entre nosotros
En viaje de negocios.
Visitó ayer la capital vueltabajera el joven y conocido letrado doctor Tulio Díaz Rivera, elemento prestigioso y estimado en la sociedad habanera por sus múltiples virtudes personales.
El doctor Rivera que tiene establecido su bufete en la calle de Bernaza 39, estuvo breves horas entre nosotros para atender importantes asuntos relacionados con su profesión.
Reciba mi saludo.
De cordial despedida.

Otros
Que también nos visitan.
Me refiero al joven y querido Representante a la Cámara por esta región doctor Rogelio Regalado Rodríguez, quien acompañado de su inteligente secretario particular «Manolo» Rodrigo Carvajal, estuvieron en esta ciudad saludando a sus numerosos amigos y correligionarios.
El Cronista les reitera su saludo.
Con el afecto de siempre.

Dando las gracias
Los familiares de un distinguido enfermo.
El joven José Antonio Capó, a nombre de sus hermanos y demás familiares, me ruegan que por este medio haga llegar su más profundo agradecimiento a todas aquellas personas que con motivo de la enfermedad de su querido padre, el señor Simón Capó, se han dirigido a ellos bien por cartas, telegramas o ya personalmente.
También desean hacer constar dichos familiares que el estado de salud del señor Capó es altamente satisfactorio.
Lo que consigno con gusto.

La casa Sánchez
Siempre triunfando.
Está así esta popular fotografía de la calle de Martí, lugar preferido de nuestra gente bien.
Luis Sánchez, el mago del lente, viene haciendo derroches de su buen gusto y arte exquisito.
Está de actualidad.
Privan sus finos trabajos.

En Pinar
Congresistas que nos visitan.
Con motivo de la recepción ofrecida al honorable señor Presidente de la República doctor Federico Laredo Brú.
Son ellos: los senadores Ramón del Collado, Simeón Ferro y Justo Luis del Pozo, del CND el primero y SD los segundos.
Los Representantes Manuel Pérez Galán, doctor Francisco Valdés Quintero y Marcelino Suárez de la Portilla.
Todos asistieron al banquete que el teniente coronel Benítez le ofreció al Presidente en el hotel Globo.
Rciban mi saludo.

Una petición
Sancionada oficialmente.
Y que tiene grandes simpatías.
Me refiero a la bellísima y gentil señorita «Cuquita» Capó, perteneciente a una distinguida familia de esta sociedad, quien acaba de ser pedida en matrimonio por el correcto caballero A. Guzmán Cabrera, perteneciente a nuestro Ejército Constitucional.
Feliz parejita de enamorados.
Que han sido muy felicitados.

Milanés
De triunfo en triunfo.
Está así este magno coliseo de Martí y Colón, lugar de sita de nuestra gente bien, por la selección de buenas producciones que la empresa del mismo ha hecho durante el actual mes.
Esta noche y en todos los turnos, se exhibirán dos regias joyas del cine sonoro a precios bajos.
Separe su localidad con tiempo.
No espere a que se agoten.

Guillermo Rodríguez.

LESIONADOS EN UNA RIÑA

El vigilante 3097, F. Lima, de la Segunda Estación, arrestó en Aguila y Dragones, a Francisco Alvarez del Sacramento, de 20 años, dependiente y vecino de Revillagigedo 68 y a Rogelio Valdés Rodríguez, de 46 años y de Esperanza 40, por haberlos sorprendido cuando en dicho lugar reñían y formaban un gran escándalo. Los detenidos fueron asistidos en el Primer Centro de Socorros, Alvarez de lesiones leves y Valdés de lesiones graves.

M A T A N C E R A S

San Juan Bautista
La gran festividad de hoy.
Son tantos como los Josés, tantos como las Marías, los que en esta fecha del 24 de Junio celebran su onomástica fiesta y demandan del Cronista un saludo y una felicitación.
Comenzaré haciéndolo con las damas y daré la preferencia entre éstas para la primer mención, a quien en rango tan elevado y tan encumbrada posición, figura entre nuestra sociedad, Juanita Carnot y Velens, al esposa del rico hombre de negocios de esta plaza Esteban Baquedano.
Tenía en proyecto una gran fiesta para esta noche, pero la dolencia molesta que aqueja al menor de sus hijos, el simpático Feluco, ha hecho que se posponga para otro día, que oportunamente señalaré, esa soirée.
Pasará en la Habana su santo la señora de Baquedano.
Otra gran figura de nuestra gentry, está hoy también de días: Juanita González, la bella y muy gentil esposa del Presidente de la Compañía de Tranvías Salomón Obregón Arenal.
A la residencia de la calle de Milanés cuarenta, de los esposos Obregón-González, llegarán hoy con las flores más fragantes de nuestros jardines, las felicitaciones y los saludos más efusivos.
Seguiré las felicitaciones con nombres tan distinguidos como Juanita García de Menéndez Pendes, Juana Luna de Leiva, Juana Molina viuda de Blanco, Juana Triana viuda de Haedo y Juana María Jaén de Valhuerdi.
Juanita Domínguez de Pita, que pasará su santo en la Habana junto a su padre, que continúa gravemente enfermo.
Juana Pereira de Gómez, Juanita Rodríguez de Escalada, Juana Casas de Maristany y Juana R. Valera y Valera.
Juana María Domínguez de Morales, ausente hoy en la Habana, donde no será este día ni de alegrías ni de contento, por el estado de salud de su señora madre, que no es nada satisfactorio.
Juanita Barreua, la esposa de mi querido amigo Manolo Sainz.
Y Juanita Galbis Ajuria, la esposa del teniente del Ejército doctor Torralbas.
Juana María Pita, gran educadora matancera, Juana Luisa Alvarez, Juanita Rodríguez, Juanita Cabo y Juanita Mouriño, a la que deseo tantas venturas.
Entre los caballeros saludaré en primer término al Administrador del National City Bank, Juan B. Quirós, y su hijo Juanito, que han de verse tan halagados por sus innúmeras amistades.
El eminente oculista doctor Juan F. Tamargo, Director de la clínica que lleva su nombre en la calle de Tello Lamar y su hijo de los mismos nombres.
Don Juan Candelario y su hijo Juanito.
El ex-Gobernador matancero doctor Juan Gronlier y Sardiñas, al que saludo con el afecto de siempre.
Un grupo de amigos todos tan estimados como Juan A. Menéndez, Juan J. Alcocer, Juan Correa, Juan García, Juan J. Dulzaides, Juan Soto y Juan Tapia.
Los ex-Representantes a la Cámara doctores Juan Rodríguez Ramírez y Juan M. Haedo y Triana.
Juan José Urquiza y Bea, gerente de la importante firma comercial de esta plaza "Sobrinos de Bea y Compañía".
Juan Peñate, Juan Tous, Juan Ortiz, Juan L. Margarolas, Juan Macías, Juan R. Cabarrocas, Juanito Oliva, Juan Cruz y Juan J. Dulzaides.
El comandante Juan Govea y Boullosa, que es hijo de Matanzas.
Juan Quintana, Juan Echeverría, Juan Sardiñas, Juan Olascoaga, Juan E. Almirall, Juan L. Solaún, Juan Rivero y Juan Prado.
El comandante Juan Arencibia, Supervisor de la Leche, a quien tanto se quiere en esta sociedad.
Juan Giscard, uno de los mas populares clubmen matanceros, que es amigo muy querido del Cronista y su hijo Johny Giscard y Lecuona.
Juan Castelló Montenegro, que pertenece al staff de DIARIO DE LA MARINA.
El doctor Juan J. Duzaides.
El doctor Juan Angulo.
El doctor Juan de Juan.
Y uno de los más populares médicos de esta ciudad, el doctor Juan Flor Jorganes, que pertenece al cuerpo médico de esa clínica de Matanzas de la Calzada de General Betancourt.
Juan Tápanes, Campeón de Dominó del Liceo.
El doctor Juan L. Báez, Maestro del Buen Humor, que acapara para sí todas las simpatías y todos los afectos.
Juan Ollacarrisqueta Bataller, compañero estimadísimo que tiene a su cargo muy amenas secciones escolares en distintos diarios de la localidad.
El poeta Juan Santos Díaz.
El doctor Juan Daniel Byrne, destacado político matancero, que hoy reside en la Habana.
Juan Torrens, mi compañero en ese "Album de la Atenas", que con tanto entusiasmo venimos preparando, para legarlo a esta ciudad, como una obra de consulta y como un relicario de gloriosas pasadas épocas.
El doctor Juan Manuel Menocal, Magistrado del Tribunal Supremo, a quien se recuerda siempre en Matanzas con tanto cariño y su hijo el doctor Menocal y Barreras.
El doctor Juan Luis Menéndez Llana.
Y Johny Jaén Mouriño, tan popular y tan querido entre nuestra juventud. A Jaén deben los matanceros el auge que aquí ha tomado ese sport del basket.
El doctor Juan F. Saavedra y Díaz, Capitán médico del Regimiento Plácido, aquí destacado.
Un grupo de suscriptores de DIARIO DE LA MARINA: Juan Iglesias, Juan Rodríguez Alonso, Juan Mass, Juan Núñez, Juan Escolá, Juan Ferreiro, y Juan Díaz.
Tengan todos un feliz día.

Una comida el sábado
En el Tennis.
Latente aun el eco de la suntuosa fiesta del pasado sábado, vuelve a concentrarse en la flamante casa del Tennis, la atención y el interés de nuestra sociedad.
Al magnífico baile con que se inauguró el airoso building de cuyo proyecto es autor el ingeniero Max Borges, sigue este sábado una comida, en honor de la trinidad triunfadora de aquella casa, señoritas Bértila Haedo y Carmen Leonor Martínez y señora Aurora Rodríguez de González.
Leaders de esta simpática idea, son las señoras Cuca Leiva de Artamendi, Marina Puig de Cruz y la señorita Calla Menéndez.
Comida bailable, que volverá a reunir en aquellos aristocráticos dominios de Bellamar a todo lo más selecto y a todo lo más distinguido de nuestra sociedad.
Publicaré ahora los nombres de las primeras personas que han apartado ya sus cubiertos para esa dinner dance del sábado veinte y seis del corriente.
Juan Quirós y Amparo Gorris, Miguel Beato y María Dolores Núñez, José Miguel Vallejo y Nena Zapico, Renée Dey y Rosa Muñoz, Rogelio Cruz y Marina Puig, Elio Leiva y Cuca Beato, Eduardo Argilagos y Esther Pura García, José Manuel Martínez y Dulce María García, Oscar Quintana y Margarita Cintas, Rafael Velasco y Celestina Laredo, Enrique Almirall y Alicia Urréchaga, el doctor Torralbas y Juanita Galbín y el señor Cueto y señora.
Un grupo de gentilísimas señoritas.
Carmita Moro, Nenita Caraballo, Chela Torres, Violeta Cardounell, Teresita García, Hirma Pérez Cuba, Angélica y Luisita Velasco, Mimí y Georgina Haedo, Hortensita Doy, Babyta y Estela Zapico, Eida Pardo, Paganella Lles, Dulce Velunzá, Herlinda Urréchaga, y las señoritas Pérez Bango y las señoritas Aguila.
La lista de jóvenes la daré mañana para no hacer demasiado extensa esta nota.
Cuantos quieran adherirse a esta comida pueden hacerlo dirigiéndose a la señorita Calla Menéndez a su teléfono 368, a la señora Marina Puig de Cruz, al 752 y a la señora Cuca Leiva de Artamendi, en Milanés y Zaragoza.
Hasta el viernes a las diez de la noche sólo se admitirán adhesiones, ya que así lo exige el Maitre Valentín, el gran Cheff, a quien se ha encargado el Menú de ese ágape.
Menú exquisito, en el que no faltará el pargo relleno, que es especialidad de ese "cordon bleu".
Una invitación galante se hará para esta comida al ingeniero Max Borges.

Chez Tundidor
El almuerzo del domingo.
Animado como pocos, favorecido por una concurrencia numerosísima, fué ese ágape del día 20 en la Costa, en los Dominios de Tundidor, donde se reunieron los miembros del Club Rotario, para despedir a los señores Sicre y Cueto que embarcan para los Estados Unidos.
Un almuerzo exquisito, como es fama de las cocinas de Tundidor, sirvióse rociado con legítimos vinos y espumosa cerveza.
Entre la concurrencia recordamos a Marcelino Menéndez, Ricardo Linares, José Cabañas, José Rohaday, Manuel Antuña, Alfonso Lí, Mario Jordán, Arturo Rodríguez, Arturo Corujedo, Alfredo Esquerré, Antonio Drafchner, Mario Dihigo, José Ibarra José R. González, Eduardo Sánchez, Marcelino Toraya, Adalberto Debas, Francisco Gómez, Manuel Hernández, Genaro Gómez, Casimiro Curbelo, Isidro Blanco, Julio Sicre, Oscar Forest, Manuel Veiguela, José Skidmere, Mr. Williamson, Antonio Soler Prats, José Menéndez, Manuel Cueto, Ernesto Prieto, Horacio Oliva y Ramón Albuerne.
Brindis muy jocosos, geniales discursos en los que campeaba la ironía y la fina broma, pronunciáronse al levantarse los manteles, sin que faltaran los aplausos para Tundidor, que ha logrado imponer su casa, para esta clase de fiestas, gozando de un favor y unas simpatías infinitas.

En los Maristas
El pasado domingo.
A pesar de la lluvia constante, que no cesó un solo instante durante toda esa tarde del día 20 de junio, revistió gran solemnidad y se vió muy concurrido el acto de la terminación del curso escolar en el colegio «El Sagrado Corazón de Jesús» de los Hermanos Maristas.
Un programa interesantísimo, que se inició con el Himno Nacional, mantuvo la atención de la concurrencia muy atrayentemente.
Discursos por el alumno Fernando de Rojas y el párroco de San Carlos, recitaciones, números de piano y canto, coros preciosos y revistas humorísticas y comedias dieron oportunidad a un gran número de alumnos de ese plantel para lucir sus facultades y hacer gala de su talento.
De veintitrés números contaba el programa y ni uno solo de ellos dejó de gustar ni dejó de arrancar al auditorio aplausos y celebraciones muchas.
Felicitamos a los alumnos premiados esa tarde del domingo, en el colegio de los Hermanos Maristas, y enviamos también nuestra enhorabuena a esos nobles educadores que han seguido a los reverendos padres Paúles en la dirección del gran colegio, que fundaran hará bien pronto medio siglo, en esta ciudad, un grupo de sacerdotes pertenecientes a la Orden de Paul.

Una gran fiesta hoy
En el teatro Sauto.
Para la una y media de la tarde rezan las invitaciones, que la Directora y Profesoras del Colegio "La Milagrosa", han repartido entre la sociedad de Matanzas, para el solemne acto de clausura de curso de ese gran plantel.
Un programa muy interesante se ha combinado abriéndolo el Himno Nacional, ofreciéndose después el lindo "Coro Las Abejas" cantado por un grupo de alumnas de las más pequeñas del Colegio.
Va después la Galop-Marche a 8 manos por las alumnas Elia Guerra, Migdalia García, Olga Acebal y Olga Bergniory.
El número cuarto lo constituye "Mi adiós al Colegio", por la alumna Martha Azcuy.
Y el quinto, "El Juego de Sombrillas", por un grupo de alumnas.
Se abre la segunda parte, con el sainete cómico "El Ingenio de Rosarillo", representado por las señoritas Verginiery y González.
El número siete está a cargo de la pequeña alumna María de los Angeles Azcuy, y el octavo lo constituye "La Danza Rosa", piano y violines.
El número noveno es una poesía a Cuba declamada por la señorita Martha Azcuy y el décimo con que termina la fiesta el Himno del Colegio cantado por las alumnas.
La Banda Municipal amenizará los intermedios de la fiesta.

Rumbo a Camagüey
El capitán Argilagos.
Acompañado de su bella esposa Esther Pura García Polanco, embarcó el martes para la ciudad de los Agramontes, el capitán pagador del Regimiento Plácido, Eduardo Argilagos Guerra.
Permanecerán allí hasta el sábado.
También ha embarcado para la misma ciudad la bella señora Nena Romaguera de Aportela a la que acompaña su hermana y la señorita Luz Gallo, que ha frecuentado durante su estancia aquí, todas nuestras fiestas.

Unas regatas
El cuatro de Julio.
La Directiva del Matanzas Tennis Club, convoca para unas justas náuticas a todas las sociedades matanceras que quieran competir por una hermosa Copa que será entregada al vencedor en la gran fiesta con que ese día cuatro de Julio, se inaugurará la season veraniega en aquella institución.
Los sportmen del Club Deportivo, los del Liceo, los del Casino, los del Atlético de Versalles, y los del Club de Oficiales, tienen la oportunidad de dar muestras de los elementos con que cuentan.
Como quiera que el tiempo [...]to y hay poco para practica[r], los crews se hallarán en las condiciones de falta de entre[namien]to.
El Tennis cuenta para su [elec]ción con los Rojas, Bretos, Trelles Montes, Guastella, [...]rre, Esnard, Valcárcel etc.
Hay madera donde escoger.

Mi pésame
A los Lledias.
El fallecimiento de la se[ñora Se]bastiana de Castro, ocurrido [la] tarde del pasado sábado lle[vó el lu]to y la congoja al hogar de [la fa]milia Lledias, con la que ta[nto nos] identificamos en estos mom[entos].
Gran figura de la sociedad [ma]tanzas, la venerabilísima [...] que acaba de rendir su trib[uto a la] tierra, su muerte ha reperc[utido en] ecos de dolor en toda la p[oblación] donde se la admiraba, se la [quería] y se la tenía en la más a[lta esti]ma.
Con las hijas que hoy [lloran la] pérdida de la que les dió el [ser, su]fren también por esa desgra[cia, los] hijos políticos de la señora [...]tro, el prestigioso comerciante [de es]ta plaza Jesús Nieto y el seño[r ...] los Madrera.
Duerma en paz doña Se[bastiana] de Castro de Lledias.

En el Aula Magna
El próximo sábado.
Con tema tan interesante "Antonio Guiteras y los hu[manistas] matanceros del siglo XIX" [ini]ciará la segunda conferencia [del ci]clo del Grupo Indice, el doct[or Giu]seppe Favole.
La primera de dichas conf[erencias] estuvo a cargo del doctor M[edardo] Vitier, que escogió como [tema la] obra poética de Bonifacio Byr[ne, en]juiciándola de manera ta[n ...] tan justa, tan acertada, ta[n ...] que cuantos se deiron cita en [el Aula] Magna del Instituto esa no[che del] diez y nueve de junio, goza[ron in]finitamente con la palabra c[álida de] Vitier y el deleite de su verb[o con]ceptuoso y de su magnífica e[locuen]cia.
Bajo ese sólo aspecto de [la obra] de Byrne, disertó Medardo [Vitier] y fué tan amena su charl[a, tan] emotiva, que cuando dió fin [a su] conferencia, pensábamos tod[os que] comenzaba a hablar.
Una hora duró esa charla, una hora que pareció a todos [unos] segundos.

De enhorabuena
Petit Lovio.
Acaba de ser designada pa[ra un] puesto en la Secretaría del T[...] en la Habana, la interesante [y] distinguida señorita Bertha L[ovio] Bruzon.
Como saben todos, desde ha[ce me]ses residen en la Capital, dos [...] hermanas de Petit: Nina, la [...] de Angulo y Aracelí la de G[...] Arango.
Reside así mismo en la cap[ital el] doctor José Lovio y Bruzón, q[ue ...] do sólo ya en ésta, Dulce y A[...]
Nuestra enhorabuena a Pet[it].

La última nota
Para decir que prometen re[vestir] un carácter desusado, las fiesta[s de] San Juan Bautista en la ba[rriada] neopoblana.
El Reverendo Padre Luis A[...] nuestro confrére Rosendo Sand[...] go, han laborado tanto y tan [...]mente, que los oficios religios[os de] la mañana, la procesión de esta [tar]de, las retretas en el Parque [y fi]nalmente, el baile del Ateneo [...]ciativa de San Domingo, se tr[adu]cirán en magníficos acontecim[ien]tos.

Manolo JARQU[E]

Se libran giros [por] E. U. en marzo p[or] valor de $102,2[01]

En esta semana o principio[s] de la otra, Comercio ha [de] adjudicar algunas sub[astas]

El Director de Correos ha inform[ado] a la Sección de Estadísticas de la [Se]cretaría de Comercio, que durante [el] pasado mes de mayo se libraron [para] los Estados Unidos 6,892 giros [por] valor de $102,201. A los demás [paí]ses no se efectuaron giros por [esa] Dirección.
Los Ferrocarriles Consolidados [de] Cuba recaudaron durante el me[s de] mayo último $708,900, según ha [re]portado a la Secretaría de Com[ercio] el Administrador de esa empresa.
Posiblemente a fines de la pres[ente] semana o principios de la entr[ante] serán adjudicadas las subastas [que] en días pasados se celebraron e[n la] Secretaría de Comercio para el [su]ministro de material de oficina, [...] pieza y uniformes para la servi[dum]bre, tos de escritorio, material de [...] de la Comisión de Subasta, [...]bre, según informó ayer el Pres[idente] Emilio Sardiñas, Director de la [Pro]piedad Industrial de esa depende[ncia].
La Comisión de Subasta est[á] en estos momentos los diferentes p[lie]gos de condiciones presentados po[r los] licitadores, para rendir el informe [...] correspondiente al Secretario [...] Zárraga, el cual en definitiva [...] el que adjudique las mismas de a[cuer]do con las diferentes proposicio[nes] recibidas y siempre velando po[rque] el Estado salga beneficiado en [el] asunto.

Numerosas incautaciones de fian[zas]
La Dirección de Seguros de la [Se]cretaría de Comercio ha tenido co[no]cimiento de varias incautaciones [de]cretadas contra compañías de fianzas [por] distintos jueces del interior de la [Re]pública. Son ellas:.
«La Alemana, S. A. a la que [se] le decomisa la fianza de 500 pe[sos] que prestó para garantizar la liber[tad] o Saez Codina.
provisional del procesado Fausto [...]
«El Caney S. A.», a la que se [le] incautan doscientos pesos que [de] fiazna prestó a favor del acusado J[...] de Dios Fernández, procesado por [el] Juez de Instrucción de Puerto P[adre].
«La Primitiva S. A.», a la que [el] Juez de Instrucción de la Sec[ción] Quinta ha ordenado se le decomis[e la] fianza de 500 pesos que en la c[ausa] 570 de este año prestó a favor [del] procesado en la misma.
«La Sanjuanera S. A.», que se [le] decomisa la fianza de 500 pesos [que] prestó en la causa 1059 de 1936 [que] instruye el Juzgado de Instrucción [de] la Sección Quinta.
«El Caney S. A.» a quien ha or[de]nado el Juez de Instrucción de Gu[an]tánamo se le decomise la fianza [de] 500 pesos que prestó a favor del p[ro]cesado Emilio Hechevarría.
Todas estas fianzas que sum[an] 2,200 pesos, pasarán a engrosar [los] fondos de la Comisión de Jubilacio[nes] y Pensiones del Poder Judicial.

Marcas y patentes
Han sido presentadas las siguie[ntes] solicitudes de marcas.
La Marina, (rótulo), para dist[in]guir su establecimiento en el giro [de] peletería, presentado a nombre [de] José M. Gutiérrez, Camagüey.
El Gran París, (rótulo), para di[s]tinguir su establecimiento en el g[iro] de bazar de ropa hecha, presenta[do] a nombre de Julián Alvarez, en Ca[ma]güey.
Casa Casildo, (rótulo), para dist[in]guir su establecimiento en el giro [de] tienda mixta presentado a nombre [de] Casildo López Hevia y Compañía, Ca[ma]güey.
Hotel Bristol, (rótulo), para d[is]tinguir su establecimiento en el g[iro] de hotel, presentado a nombre de [...] nancio Torres, en Santa Clara.
La Lucha, (rótulo), para distingu[ir] su establecimiento en el giro de [...] letería presentado a nombre de S[il]verio González.
Aromas de Monterrus, (marca), [pa]ra distinguir café tostado y molido etc., presentado a nombre de Núñez y Jiménez. Camagüey.

M.E.C.D. 2016

RENUNCIO EL DR. SUAREZ RIVAS LA PRESIDENCIA DEL FRENTE PARLAMENTARIO DE LA CAMARA BAJA

ANUNCIA UN DELEGADO A LA CONVENCION LIBERAL QUE PLANTEARA EL DERECHO OBRERO AL 33x100 DE LAS UTILIDADES

Mediante una nueva ley se tratará de eximir de impuestos a cualquier sociedad obrera de socorro mutuo

Al mismo tiempo se dispondrá todo lo necesario para que se cancelen las multas que se les hayan impuesto por infracciones al Decreto Ley de 7 de Nov. de 1933

A la Mesa de la Cámara ha sido presentada la siguiente proposición de ley:

Por cuanto:—En nuestra República existe un gran número de Asociaciones de carácter obrero creadas al amparo del Decreto-Ley número 250 de 7 de noviembre de 1933, las cuales, la mayor parte de su recaudación la dedican al socorro mutuo de sus asociados, facilitándoles los servicios médicos, medicinas y funerarios a éstos y sus familiares por una modesta cuota mensual.

Por cuanto:—La labor de estas entidades es digna de ser tomada en cuenta si tenemos en consideración que el noventa y cinco por ciento de sus asociados son personas completamente pobres, ya que la mayoría trabaja por su cuenta, o bien, a la parte o destajo y apenas les alcanza lo que ganan para sufragar sus más perentorias necesidades y que de no ser por la organización a que pertenecen cuando alguno de ellos o sus familiares se enferman tendrían, necesariamente, que ingresar en los hospitales del Estado, ocasionando con ello gastos a éste y los Municipios en caso de fallecimiento.

Por cuanto:—El proceder de estas Organizaciones que tanto benefician con su actuación al Estado y a los Municipios debe ser compensado en forma alguna, tal como eximirlas de algún impuesto creado.

Por cuanto:—El Decreto-Ley número 250 en su artículo VI inciso «C» dice la forma en que serán sellados los recibos privados de cantidad entre los que se encuentran los de cuota sociales de esas Organizaciones las que en su mayoría no exceden de veinte centavos mensuales.

Por cuanto:—Dado el fin benéfico que persiguen y lo exiguo de su mensualidad, es evidente que al exigirle el pago de ese impuesto tendrían que distraer gran parte de su recaudación con ese objeto mermando con ello sus fondos, mucho más si tenemos en cuenta que la mayoría de esos asociados de una u otra forma lo pagan.

Por tanto:—En vista de lo anteriormente expuesto, someto a la consideración de la siguiente,

Proposición de Ley.

Artículo I.—El Artículo VI, inciso «N» del Decreto-Ley número 250 será adicionado con el siguiente párrafo.

Quedarán así mismo exentas de esta tributación, las Sociedades, Gremios y Sindicatos de carácter obrero que de sus fondos presten a sus asociados y familia, por cuenta de la misma servicios Médicos, faciliten Medicinas en caso de enfermedad y los servicios fúnebres, sin alterar la cuota que en el momento de la vigencia de esta Ley, tengan establecida o que en una forma u otra presten algún servicio benéfico a sus asociados, o familiares.

Art. II.—Quedan condonadas todas las multas que por infracción de dicho Decreto-Ley les haya sido impuestas archivándose los expedientes que con ese objeto estén en tramitación.

Art. III.—Esta Ley comenzará a regir desde el día de su publicación en la Gaceta Oficial.

Salón de Sesiones de la Cámara, junio de mil novecientos treinta y siete.

(Fdo.)—Dr. Lucas A. Cambo.—José E. Olivella.—Emilio L. Luaces. — Francisco Cancañón.—José Jacinto Trasancos.—Manuel Pérez Galán.—Luis M. Bory.

Propónese el representante Joaquín Pedraza defender con entusiasmo la plantilla del Registro de Extranjeros

Así lo manifestó en la Secretaría de Gobernación, pues estima que la reducción de los sueldos provocaría en el acto graves perjuicios en el mencionado organismo

En la visita que ayer hiciera a la Secretaría de Gobernación el Representante a la Cámara doctor Joaquín Pedraza, se mostró en un todo contrario a rebaja de sueldos y de empleados en el Negociado del Registro de Extranjeros, agregando que defenderá en el Cuerpo Colegislador de que forma parte la intangibilidad de la plantilla de esa dependencia de Gobernación, ya que de lo contrario la Administración Pública sufriría enormes perjuicios.

Los presupuestos de los Municipios

En el Negociado de Asuntos Provinciales y Municipales de Gobernación se encuentran pendientes en estos momentos los proyectos de presupuestos de treinta Términos Municipales, los cuales serán informados de un momento a otro ya que a partir del primero de julio entrante han de entrar en vigor.

No es el auténtico Enrique Font

Ha sido revocado el decreto de expulsión del asiático Enrique Font, ya que ha informado el Gabinete Nacional de Identificación que el recluido como tal no es el auténtico Font, sino otro que tiene su mismo nombre y apellido, y, además tiene pésimos antecedentes penales y está prófugo de la Justicia; en consecuencia el segundo Enrique Font será libertado en breve.

Obras para la cárcel habanera

El Supervisor de la cárcel habanera capitán Gutiérrez de Velasco ha interesado de Gobernación que el Arquitecto de ese Departamento Sr. Dionisio Blasco realice estudios y confeccione presupuesto para la construcción de un comedor para los reclusos, que actualmente tienen que comer en sus respecivas galeras.

Los últimos nombramientos hechos

Ha sido designado Francisco Causo Oficial Clase Quinta de la Secretaría de Gobernación sustituyendo a la señora María Hurtado. Oscar Figueredo ha sido nombrado Delegado del Registro de Extranjeros en Jiguaní, Oriente.

Notas diversas del Departamento

La Secretaría de Justicia trasladó a la de Gobernación el informe sobre la denuncia producida contra el Administrador del central Purio, al que se acusa de haber cercado una parte de la carretera construída por el Ayuntamiento de Calabazar de Sagua, a dicha finca azucarera, interrumpiendo el tránsito.

Gobernación recibió del Gobierno de la Provincia copia de la denuncia contra Anselmo Lozano, jefe del cuerpo de bomberos de esta capital, que hace Lorenzo Mir Cortés.

El Alcalde de Cabaiguán informó que la supresión del cargo de comadrona en ese Término se debe a que los dos facultativos municipales son de esa especialidad.

El Alcalde de Guamacaro deberá informar urgentemente los motivos de la falta de agua en el matadero de allí; así lo ha interesado de dicha autoridad el Secretario de Gobernación, al objeto de tomar las medidas del caso.

Y el ex concejal de Holguín José Coba Marrero ha sido denunciado de tratar de desalojar a varias personas de los terrenos que ocupan, que en realidad son propiedad municipal.

DIMITE SUAREZ RIVAS LA PRESIDENCIA DEL COMITE PARLAMENTARIO DEL FPD

El doctor Eduardo Suárez Rivas, renunció ayer el cargo que desempeñaba como presidente del comité cameral «Frente Parlamentario Democrático».

La inesperada decisión del líder del Block Minoritario, apenas conocida de algunas personas, suscitó como es natural numerosos comentarios.

Sin embargo, la renuncia del líder del Frente Parlamentario Democrático, está redactada en los siguientes términos:

A mis compañeros del «Frente Parlamentario Democrático»

Queridos compañeros:

Con hondo pesar, pero con la resolución inquebrantable de realizarlo, presento la renuncia irrevocable del cargo de Presidente-Líder del «Frente Parlamentario Democrático» para el que fuí designado por unanimidad, honor extraordinario que siempre agradeceré a los integrantes de este Comité.

Al dejar tan señalado cargo, en el que he puesto siempre todo mi entusiasmo, actividad y fidelidad, al programa que nos trazamos, entre otros motivos, por mi salud algo quebrantada por el exceso de trabajo que en estos meses ha pesado sobre mí, puedo mostrarme afanoso de haber cumplido en todo instante con mi deber, y sólo me invade un sentimiento de gratitud y cariño para todos los compañeros que me han prestado de manera tan decidida su cooperación.

Si ha habido algún éxito en mi labor parlamentaria, no es mío, sino de todos los componentes del «Frente Parlamentario Democrático».

Un abrazo para todos,

Eduardo Suárez Rivas.

La Habana, junio 23 de 1937.

Todavía no nombró el Consejo Provincial pinareño su presidente

Existen varios aspirantes y no ha sido posible poner de acuerdo a los que aspiran

PINAR DEL RIO, junio 23, DIARIO, Habana. (Por telégrafo).—Según hubimos de anticipar, el Consejo Provincial de Pinar del Río no pudo elegir Presidente en la tarde de hoy.

El impedimento de que esta elección se verificara no ha sido otro sino que los candidatos a esa posición señores José Mora y doctor Fuentes Leal, cuentan cada uno de ellos con cuatro votos de sus compañeros del Consejo, quedando un voto decisivo, que es el del señor Alfonso Miranda, actualmente integrante del Partido Social Demócrata.

El señor Mora cuenta con los consejeros tripartitas y el doctor Fuentes, con los votos conjuntistas.

Para resolver la cuestión planteada el mencionado consejero, señor Alfonso Miranda, propuso la fórmula de sorteo entre los dos aspirantes. Esta no podrá llevarse a cabo, por no haber sido aceptada.

Guillermo Rodríguez, corresponsal.

ESTAN DE ACUERDO LOS FERROCARRILEROS CON LA PONENCIA SOBRE FERRIES

Una comisión de obreros de ferrocarriles visitó ayer a los representantes a la Cámara señores Eduardo Radelat Navarro y Antonio Bravo Acosta, ponentes en las Comisiones de Navegación Marítima y Aranceles e Impuestos en relación con los «ferries».

Los comisionados obreros expresaron a los mencionados congresistas el agradecimiento de la Hermandad Ferroviaria de Cuba por la ponencia emitida en relación con tan importante asunto, y que consideran de estricta justicia para los obreros ferroviarios, sin que por ello signifique perjuicios a otras instituciones de trabajadores.

La comisión, integrada por distintas delegaciones de la Hermandad Ferroviaria de Cuba, estaba compuesta por los señores, Juan I. Pando, secretario de la Delegación Nro. 5, de Cruces; Luis Chiappy, presidente de la Delegación Nro. 2, de la Habana; Miguel Abello, secretario de actas, de la Delegación Nro. 2, de la Habana; Julio Mederos, por la Delegación Nro 3, de Sagua la Grande; Juan Moya Santos, secretario de la Delegación Nro. 3, de Sagua la Grande; Francisco Malpica, presidente de la Delegación Nro. 4, de Caibarién; Mario L. Capiró, secretario de la Delegación Nro. 4, Caibarién; Hilario Hernández, presidente de la Delegación Nro. 5, de Cruces; Clemente Aise, presidente de la Delegación Nro. 6, de Cárdenas; José Rivas Campos, presidente de la Delegación Nro. 7, Cienfuegos; Gastón Blanco, secretario de la Delegación Nro. 7, de Cienfuegos; Manuel Arias, presidente de la Delegación Nro. 8, Matanzas; Angel López Luis, Secretario de la Delegación Nro. 8, de Matanzas; Pablo Díaz, presidente de la Delegación Nro. 14, de Pinar del Río; Manuel López, secretario de la Delegación Nro. 14, de Pinar del Río.

Defenderán los orientales la República federativa.—Mensaje pidiendo al Congreso el Instituto de Güines y otras poblaciones.—El Representante Pedraza defenderá la plantilla del Registro de Extranjeros.—El homenaje de hoy a Rodríguez Pintado.—Actividades de ayer en Palacio.—Numerosas audiencias señaladas para hoy.—Sigue sin designar al Presidente del Gobierno pinareño.—Hará el Dr. Zenón Zamora un viaje a Oriente.—Una combinación judicial.—El ingeniero Max Borges y sus proyectos.—Restablecido el Dr. Gimánez Lanier.—Proclaman la candidatura de Felipe Jay para Gobernador de Oriente.—Un proyecto para eximir de impuestos a sociedades obreras de socorros mutuos.—La ponencia sobre los ferries.—Bustos en Santiago de Cuba a Juan Gualberto, Labra y Figueroa.—Aclaran el Apra y el PAN.—Notas sintéticas del Congreso.—De política menuda.—Otras notas sobre la política nacional en toda la República

MOVIMIENTO POLITICO

Aprobado hasta el artículo quinto de la Ley Tabacalera

En sesión secreta el Senado aprobó 12 nombramientos de nuestro Servicio Exterior

Ayer tarde no llegó a haber sesión en la Alta Cámara.

La sesión permanente acordada el día anterior y que al cierre de nuestra edición continuaba aún, se prolongó hasta las ocho de la mañana.

Fué una jornada agobiante en la que los legisladores, los taquígrafos y los cronistas parlamentarios pusieron a prueba su resistencia.

El debate del articulado del proyecto de ley tabacalera se suspendió al llegar al artículo quinto.

Hubo ligeras enmiendas a los artículos segundo, tercero y quinto. Las dos primeras, de carácter sustitutivas, fueron presentadas por el senador Guillermo Cuervo Barrena, y la última, modificativa del párrafo primero de dicho artículo, se debió al propio Presidente del Senado, doctor Lucilo de la Peña.

Una sesión secreta

Inmediatamente después entró el Senado en sesión secreta para tratar de algunos nombramientos de funcionarios del Servicio Exterior sometidos por el Presidente de la República a la aprobación del Congreso, de acuerdo con los preceptos constitucionales.

Dicha sesión secreta había sido anunciada durante el transcurso de la sesión pública, a fin de que un grupo de miembros prestigiosos de la carrera diplomática y consular pudieran dirigirse a sus lugares de destino.

He aquí la relación de los miembros aprobados:

Guillermo Patterson y de Jauregui, Embajador Extraordinario y Ministro Plenipotenciario en los Estados Unidos Mejicanos; Calixto Whitmarsh García, Enviado Extraordinario y Ministro Plenipotenciario de Cuba en Checoeslovaquia; Ramiro Hernández Portela, Enviado Extraordinario y Ministro Plenipotenciario de Cuba en la Argentina; Guillermo de Blanck Menocal, Enviado Extraordinario y Ministro Plenipotenciario en la Gran Bretaña y Holanda; Gustavo E. Mustelier y Galán, Enviado Extraordinario y Ministro Plenipotenciario en Tokío, Japón; Juan Antiga Escobar, Enviado Extraordinario y Ministro Plenipotenciario en Suiza; José Manuel Vázquez Bello, Cónsul General en París, Francia; Manuel Vall González, Secretario de Tercera Clase de Legación; Ramón Estalella Pujola, Secretario de Segunda en la Embajada en Madrid; Sofía Dihigo Llanos, Cónsul de Tercera Clase de la Embajada en Madrid; Pedro Saavedra Alemán, Vicecónsul de la Embajada en Madrid; y José M. Fernández de Riesgo, Vicecónsul del Consulado en Madrid.

Se votó un proyecto sobre las obras y Servicios municipales

Reanudada la sesión pública, a las tres de la madrugada, el senador Caíñas Milanés, presentó una solicitud de suspensión de los preceptos reglamentarios para que se entrase a tratar de un proyecto de la Cámara de Representantes sobre obras y servicios públicos municipales.

El proyecto en cuestión dispone que los municipios podrán contraer en forma irrevocable cuando contraigan obligaciones de pago aplazado para la realización de obras o servicios y que para satisfacer el principal y los intereses del costo de dichas obras podrán consignarse los créditos necesarios en presupuestos o ceder a los contratistas los productos de dichas obras o servicios.

Tras de un debate, en el que intervinieron los senadores Carlos Saladrigas, Gonzalo del Cristo, Ramón Zaydín y Pedro Cué se aprobó el proyecto por 24 votos contra seis.

No hubo quórum ayer

A la sesión de ayer tarde sólo concurrieron seis senadores.

Por ello el señor Justo Luis del Pozo, que presidía, hubo de levantar la reunión.

«COMPLICADO EL PROBLEMA DE EUROPA».

Notas sintéticas del Congreso

Sobre la Audiencia de Camagüey

A la Mesa de la Cámara ha sido presentada la siguiente proposición de ley:

La falta de personal suficiente en la Audiencia de Camagüey viene desde hace años, no sólo dañando la buena marcha de la administración de justicia, sino también causando irreparables perjuicios tanto a los encargados de administrarla como a los particulares y Letrados que ante ella acuden y aún al propio Estado, que igualmente sufre notables quebrantos en el doble aspecto económico y moral.

El gran número de asuntos que a diario se señalan y de los que aquella Audiencia tiene que conocer, consumiendo las horas laborables y las que constantemente se habilitan, obliga a todo el personal de la misma a rendir una labor agotadora, así como acordar continuadas suspensiones, con el consiguiente quebranto de todos los órdenes que ellas originan y que resulta innecesario enumerar.

El problema que tal estado de cosas viene planteando, por su gravedad y trascendencia, en aumento cada día, no ha podido menos que llamar la atención del Honorable Presidente de la República, quien en su Mensaje al Congreso, fechado en 2 de Abril de 1937, lo traslada y refiere a nuestra consideración.

A fin de que de manera constante y regular puedan funcionar dos Salas, poniendo remedio a tan imperiosa y trascendental necesidad y facilitando el normal desenvolvimiento de la Audiencia de Camagüey, para que la misma responda a las necesidades de la hora presente y a los altos deberes que le están encomendados, los Representantes que suscriben tienen el honor de someter a la consideración de esta Cámara la siguiente

Proposición de Ley

Artículo I.—Se crean en la Audiencia de Camagüey las siguientes plazas: una de Magistrado, una de Abogado Fiscal, una de Abogado de Oficio, una de Oficial de Sala, una de Oficial de Secretaría, tres de Escribientes, dos de Mecanógrafos,—todas ellas con idénticos sueldos y categorías a las de sus respectivas denominaciones, existentes en la misma Audiencia,—y una de Encargado de Material y de la Propiedad Insular, con el haber anual de $600.00. De las expresadas plazas, un Mecanógrafo y un Escribiente quedarán adscriptos a la Fiscalía de dicha Audiencia.

Artículo II.—Se modifica el párrafo segundo del Artículo 2 de la Ley Orgánica del Poder Judicial, el cual quedará redactado así: "La Audiencia de Camagüey se compondrá de un Presidente y seis Magistrados y la de Matanzas, de un Presidente y cinco Magistrados."

Artículo III.—Se modifica el párrafo quinto del artículo 272 de la Ley Orgánica del Poder Judicial, el que quedará redactado como sigue: "Tres Abogados Fiscales en el Tribunal Supremo, doce Abogados Fiscales en la Audiencia de la Habana, cinco en las Audiencias de Santa Clara y Oriente, tres en la Audiencia de Camagüey, y dos en las de Matanzas y Pinar del Río."

Artículo IV.—Se modifica el párrafo sexto del Artículo 323 de la Ley Orgánica del Poder Judicial, como sigue:

"En la de Matanzas dos y en la de Camagüey, tres."

Artículo V.—Las cantidades necesarias para el pago de estos haberes se incluirán en el Presupuesto Fijo del Poder Judicial y, mientras tanto, se tomarán de los fondos del Tesoro no afectos a otras obligaciones.

Artículo VI.—Los nuevos Magistrados, Abogados Fiscales y Abogado de Oficio para la Audiencia de Camagüey serán designados por el Presidente de la República y el personal subalterno, incluyendo el cargo de Encargado de Material, que se crea por esta Ley, será designado en la forma usual respectiva.

Artículo VII.—Se deroga cualquier Ley, Orden, Decreto-Ley o Disposición que se oponga al cumplimiento de la presente Ley, la que comenzará a regir al quinto día de su publicación en la Gaceta Oficial de la República.

Salón de Sesiones de la Cámara de Representantes.

(Fdos.) Rosa Anders, Juan Cabrera, Francisco Cabrera, Martín J. del Río, Ricardo García Birba.

ESTA TARDE, SESION EXTRA EN LA CAMARA PARA TRATAR DE LOS PRESUPUESTOS

Para las cinco de la tarde de hoy, jueves, se encuentra citada la Cámara de Representantes a sesión con carácter extraordinaria, con el propósito de conocer el dictamen emitido por la Comisión de Hacienda y Presupuestos sobre los que regirán la nación durante el próximo año fiscal.

SE OFRECERA UN ALBUM HOMENAJE AL JEFE DEL EJERCITO EN SEPTIEMBRE

El Comité «4 de Septiembre» pro-Album Homenaje al Coronel Fulgencio Batista, Jefe del Ejército Constitucional, comité que integran los señores J. de la Vega, J. Medina, R. Perea y A. Coucelo, acordó, en su sesión del pasado día 22 llevar a cabo la confección de un álbum en el que aparezcan las figuras más prominentes tanto civiles como militares del actual gobierno que colaboran con el Coronel Batista en forma decidida y sincera para que se vea plasmada en brillante realidad su magna obra de resurgimiento nacional e independencia, económica y social de Cuba. En ese álbum aparecerán detalles gráficos de las obras llevadas a cabo por el Coronel Batista, entre ellas el Instituto Cívico Militar, el Sanatorio Antituberculoso, las Escuelas Rurales Cívico Militares, balnearios, dispensarios antituberculosos, escuela para ciegos, Ciudad Militar, etc.

También acordó el Comité demandar la cooperación de los Secretarios de Despacho, Gobernadores, Alcaldes y jefes militares. El álbum se distribuirá y el producto del mismo se dedicará al Consejo Nacional de Sanidad, Educación y Beneficencia y se engrosarán, también, los fondos destinados a la erección del monumento al Apóstol Martí.

OFRECEN HOY UN CALIDO HOMENAJE DE SIMPATIA AL SUB DE GOBERNACION

Hoy, a las dos de la tarde, con motivo de su fecha onomástica, se rendirá homenaje al doctor Juan Rodríguez Pintado, Subsecretario de Gobernación. Consistirá el homenaje en un almuerzo, al que concurrirán amigos y correligionarios del doctor Rodríguez Pintado, así como funcionarios y empleados de dicha Secretaría y periodistas. Promete ser un acto simpático y trascendental tanto desde el punto de vista personal, como político.

El problema de las utilidades en la convención liberal

Propondrá un delegado que el 33 por 100 de los beneficios industriales sea para el obrero

El señor Sabás Pérez delegado a la Convención Liberal del 4 de julio, nos envía copia de la moción que ha elevado al Presidente de la Comisión Organizadora del acto, éstas sugerencias suyas para someterla a la consideración de la referida asamblea, interesando su aprobación:

Gran Convención Liberal
Moción

Teniendo en cuenta que en toda producción entran tres elementos esenciales:

Trabajo, Agentes Naturales y Capital.

Y que en las industrias todas, tanto objetivas como subjetivas, entra el trabajo en su carácter de primer elemento productivo, sin que en ningún caso puedan funcionar sin su concurso, toda vez que, sin dicho elemento, no hay producción posible.

El Delegado que suscribe, somete a la consideración de la Asamblea de la «Gran Convención Liberal», que en el proyecto de Constitución que propugna el Partido Liberal se instituya el derecho que tiene el obrero, en general, a percibir un tercio, o sea el 33 por ciento de las utilidades que produzcan las industrias, tanto objetivas como subjetivas a que dediquen sus actividades, sea cual fuere el ramo a que la misma pertenezca.

Sabás PEREZ.

Julio de 1937.

CRISIS EN EL FRENTE PARLAMENTARIO

Los representantes del Frente Parlamentario Democrático de la Cámara, doctores Miguel Suárez Fernández, Manuel Penabaz y Alberto García Valdés, declararon ayer que se sentían perfectamente compenetrados con el líder de dicho organismo, doctor Eduardo Suárez Rivas, a quien respaldan en su actitud, cualquiera que ella sea.

Como se sabe, el doctor Suárez Rivas ha presentado la renuncia de su cargo, y se espera, caso de ser aceptada la dimisión, que los doctores Suárez Fernández, Penabaz y García, se separen del Comité.

También se aseguraba ayer que los señores Fermín Yebra y Rigoberto G. Ramírez, también se separarían del Comité.

Nuevo plan para la liquidación de los bonos de O. Públicas

Se cimentaría en una cuota extra de azúcar con destino al mercado de los E. Unidos

La Comisión de Tenedores de Bonos de la República de Cuba acaba de sugerir a la que estudia la deuda de Obras Públicas la posibilidad de liquidar ésta mediante la emisión de bonos de conversión al tres y tres cuarto por ciento de interés y con vencimiento en 25 años y recabando una cuota adicional de azúcar al precio del mercado mundial y que se vendería en el mercado de los Estados Unidos al precio de importación, entregándose la diferencia a un agente fiscal nombrado por el Gobierno de Cuba para ser distribuída entre los tenedores de bonos de Obras Públicas cuyos pagos, están en suspenso y que los canjearían por los de conversión con lo que sería dable aumentar el interés de los mismos hasta el 5 y medio por ciento que devengan a lo presente.

El señor Albert F. Coyle, miembro y secretario de esa comisión, dice, al referirse a este plan, que sería acogido con simpatías, y que combinando las dos proposiciones, garantizaría a los tenedores de esos títulos un tipo mínimo definido de interés y amortización basado en la capacidad reconocida de Cuba para pagar, más un pago adicional a los tenedores de bonos procedentes del producto de la venta de una cantidad extra de azúcar.

Se muestra dispuesto a recomendar con calor el plan presupuesto por la comisión, «pues no sólo servirá los intereses de los tenedores de bonos, asegurándoles reconocimiento pleno, sino que beneficiará al pueblo de Cuba mediante un aumento en los ingresos nacionales y de su comercio exterior».

La comisión, en su informe, dice «que al sugerir este plan tiene en cuenta la capacidad financiera de la República para pagar y sus problemas fiscales y presupuestales». No simpatiza con la idea de contratar un empréstito, «aun cuando beneficiara de momento a los bonistas, pues hundiría más en deudas a la República».

Después de exponer su aceptación del plan que convertiría la deuda, y que se encuentra en estudio en el Congreso, entra de lleno en lo que afecta a la cuota extra y dice que «estima que esa solicitud sería acogida con simpata». Pide, finalmente, a la Comisión, al Jefe del Estado y al Congreso de la República la adopción de dicho proyecto de ley con la adición sugerida acerca del azúcar que se vendería fuera de cuota en Norte América.

El Secretario de la Presidencia

Hasta las últimas horas de la tarde, permaneció ayer en sus oficinas despachando asuntos urgentes, el doctor José Enrique Bringuier, Secretario de la Presidencia.

El Secretario de Estado

Por encontrarse padeciendo de una molesta dolencia y recluído en su hogar, no concurrió ayer al Consejo el S. de Estado Dr. J. J. Remos.

«HUELGA DE POLITICOS».

De política menuda

Proclaman en Guantánamo y Bayamo a «Fipo» Jay, para Gobernador

Con la asistencia de los Delegados Leonor de Céspedes, Bertha Voverni, César Brutos, Héctor González, Carlos M. Elías, Filiberto Ortiz, Ostelio Ortiz, José Hernández, Miguel Ladrón de Guevara, Antonio Verdecia, Guillermo Agüero, Manuel Almeida, Miguel Céspedes, Luis Borgeyá y otros miembros del Ejecutivo Municipal de Bayamo se proclamó la candidatura del líder nacionalista «Fipo» Jay, para Gobernador de la Provincia de Oriente.

En el Término de Guantánamo y con la asistencia de los dieciocho delegados que integran el ejecutivo nacionalista, se hizo análoga proclamación, hablando en torno a la personalidad política del doctor Jay, numerosos líders del PUN.

La Convención Liberal

En la tarde de ayer en un salón del Senado, se reunieron los animadores de la Gran Convención Liberal del próximo día cuatro de julio con el Comandante Enrique Recio, presidente del Partido.

Informó el señor Recio, sobre las noticias que ha recibido respecto de la propaganda y organización del liberalismo de Oriente, para concurrir al acto, mostrándose todos muy satisfechos, pues hasta ahora es esta provincia la que sin duda ha acogido con más entusiasmo el proyecto convencional.

Fueron citados para el día de hoy a las tres de la tarde los jefes de términos del liberalismo en la provincia de la Habana, a un cambio de impresiones en el Senado con los organizadores de la Convención.

En la noche de ayer a las nueve se celebró un cambio de impresiones en casa del Comandante Enrique Recio, al que acudieron representativos liberales amigos del senador Hornedo y del doctor Rafael Guás, que están terminando el éxito de la participación de la Habana en la Convención Nacional.

Ya se envió la documentación de propaganda a todos los Presidentes y Secretarios del Partido en la ciudad y éstos están comenzando a visitar a los organizadores del acontecimiento en el Salón del Senado, donde se celebran las reuniones diarias de que venimos dando cuenta.

Preparando el futuro en Artemisa

Aspirando a representante por la provincia de la Habana, se encuentra luchando políticamente el doctor Manuel Martí, médico que fué Director del Hospital de Mazorra.

En el término de Artemisa, en la provincia pinareña, se encuentra radicado preparando su futuro político el doctor Martí.

Aclaran el «Apra» y el «Pan»

A virtud de haber publicado un periódico de la tarde, una información en la cual aseguraba que el Bloque Revolucionario Electoral, había fracasado, hemos recibido las siguienoes aclaraciones, la primera firmada por el señor Enrique Delahoza, en su carácter de Comisionado de Propaganda y Prensa del Partido Aprista Cubano, y la segunda por el Comité Ejecutivo Nacional del Partido Agrario Nacional:

«En el día de ayer, en la sección política de un periódico de la tarde, se recoge una información cuyo contenido nos interesa aclarar, pues se afirma en ella, que el Bloque Revolucionario Popular está fracasado por que algunos organismos revolucionarios no están de acuerdo con el contacto que el PUR, el PAN y el PAC quieren establecer con los viejos partidos tradicionales. En lo que se refiere a nuestro Partido podemos afirmar que la declaración es inexacta. El Aprismo cubano ha mantenido siempre un criterio unionista, pero con agrupaciones que hallan evidenciado su carácter nacionalista y renovador. En ningún instante hemos tendido a vincularnos con los partidos y hombres anteriores. La limpia y acertada trayectoria política del Partido Aprista Cubano constituye su mejor defensa y la mejor ratificación de lo que declaramos. La nota informativa publicada, pues, carece de veracidad. Y sólo elementos interesados, han podido ofrecerla al periodista».

Enrique Delahoza.

En la información publicada hoy en un periódico de la tarde, con relación al Bloque Electoral, y en la que se dice que el P. A. N. es partidario de acuerdos con Partidos tradicionales, existe un grave error, ello no es cierto.

Nunca hemos propiciado acuerdos de esta índole.

Comité Ejecutivo Nacional del PAN.

Partido Popular Cubano
Barrio de «Sao Arriba». Holguín

En días pasados, previa citación, se reunió un numeroso grupo de simpatizadores del Partido Popular Cubano, del Barrio de «Sao Arriba», término municipal de Holguín, eligiendo el siguiente Comité Gestor del Partido Popular en dicho Barrio: Presidente: Alfonso Font Batista. Vices: Saturnino Rodríguez Batista, Ramón Ricardo, Ramón Font Batista y Francisco Compty. Secretario de Actas: Félix Cáceres Cruz. Vice: Rubén Font Batista. Secretario de Correspondencia: Miguel de Jesús Font. Vice: Clara Font. Tesorero: Rita Compty. Vice: Teresa Batista. Vocales: Pablo Cruz, Rufina Avila, Celia Font, Leonor Sánchez, Mercedes Armas Torres y, muchos más.

Regla, Primer Barrio

En días pasados se reunió un numeroso grupo de simpatizadores del Partido Popular Cubano del «Primer Barrio» del Término Municipal de Regla, en la casa, calle Calixto García, número 44 eligiendo el Comité Gestor del Partido Popular en dicho barrio.

La candidatura electa por unanimidad es la siguiente:

Presidente: Enrique Pérez Díaz. Vices: Ernesto Rodríguez Martínez, Margarita Sánchez Ruiz y Francisco Hernández Valdés. Secretario de Actas: Víctor Pérez Angelo. Vices: Rogelio Domínguez González y Luisa Otaño Campos. Secretaria de Correspondencia: Manuel González Prieto. Vices: Ernestina Gómez Roca y Adolfo Montién Díaz. Tesorero: Luis González Gutiérrez: Vices: Alejandro Díaz Ayala. Director: Antonio Ortega. Vice: Erasmo Pedroso Arias.

Vocales: Domingo Bujosa Prieto, Juana García Curbelo, Caridad Peña Ramos Josefa López Sarría, Pedro J. Suárez, Nicolás Sánchez Fernández, Antonio Beltrán Jaime, Ramón Alonso de Jesús Rey, Dionisio Arias.

Hicieron uso de la palabra varios de los asistentes, entre ellos el señor Crescencio López Rangel que fué muy aplaudido.

Defenderá el Bloque Libertario de Oriente en la Convención Liberal la necesidad de la república federativa

Desea también que al Presidente del Partido Liberal se le prohiba intervenir en los asuntos de cualquier provincia que no sea aquella que esté representando

El señor Ramón de León máximo líder del Bloque Libertario Oriental y Delegado a la Convención que celebrarán los liberales el próximo 4 de julio nos remite copia de los puntos de vista que ha propuesto a la citada asamblea, para su conocimiento y aprobación definitiva:

«La Habana, 15 de junio de 1937.

Sr. Enrique Recio,
Presidente del Partido Liberal.
Distinguido amigo:

En el día de ayer he recibido su atenta comunicación de fecha catorce mayo ppdo, participándome el acuerdo del grupo de representativos del Partido Liberal, por el partido Liberal, por el que se me designa miembro de la Comisión Organizadora de dicho partido, en la provincia de Oriente, de la gran Convención Nacional, que habrá de celebrarse en esta capital el día cuatro de julio próximo venidero. También ha llegado a mis manos el prontuario de materias para la presentación de trabajos y proposiciones a la referida Convención.

Después de dar a usted y al grupo de representativos del Partido Liberal mi más sentidas gracias por su gentil invitación, les informo lo siguiente:

Primero: Que aún cuando no estoy afiliado al actual Partido Liberal, ni a ningún otro partido de los organizados en Cuba, me sigo sintiendo un devoto sincero de los principios liberales que desde mi inicio en la vida pública, he sustentado con fe inquebrantable.

Segundo: Consecuente con mis principios liberales he organizado en la provincia oriental un grupo político que, con el nombre de Bloque Libertorio Oriental sostiene en su programa sintético, los más puros ideales liberales y el más irreductible principio autonómico de las provincias.

Tercero: Mis amigos de Oriente, que han formado dicho grupo político, proceden en su inmensa mayoría de las filas liberales, y con tal motivo nos consideramos como una rama del que fué gran Partido Liberal.

Cuarto: Para los que sintiéndose liberales, desean contribuir al resurgimiento del gran partido Liberal, con capacidad y autoridad moral suficiente para asumir, totalitariamente, el Poder, precisa mantener los siguientes principios.

a) El Presidente del partido, en ninguna forma y por ningún concepto ha de intervenir en problema alguno que afecte a otra provincia, que no sea a la que él pertenezca. Si así lo hiciere, se considerará falta grave y motivo de destitución del cargo que desempeña, por designación espontánea de todas las provincias.

b) El presidente del Partido, no podrá nunca y por ningún motivo, celebrar pactos personales, que comprometan al partido a sostener determinada candidatura presidencial. De realizarlo, se le someterá a un proceso, con pena de destitución.

c) Los candidatos presidenciales, las candidatos a los Gobiernos Provinciales, los candidatos a Alcaldes Municipales y los candidatos a Representantes, deben ser indefectiblemente, afiliados al partido Liberal, en el barrio respectivo, delegados del mismo, miembros de las asambleas Municipales, provinciales y Nacionales, respectivamente.

d) Recogiendo el sentimiento general de todas las provincias, el partido Liberal, en su programa debe comprometerse solemnemente, ante el pueblo de Cuba, a establecer la República Federal, ya creando dos estados completamente autonómos: el Oriental, compuesto de las provincias de Oriente y Camagüey y el Occidental, compuesto de las provincias de la Habana, Matanzas, Pinar del Río y las Villas, o bien estableciendo seis estados federales con las actuales seis provincias de Cuba.

e) Cada Estado autónomo, mantendrá en su carta Constitucional el principio autonómico de los Municipios.

f) Siendo el partido Liberal la organización política que mantiene en su seno los núcleos sociales que forman la clase media y la proletaria de Cuba debe, en forma práctica, con acción inmediata y no programática, llevar a cabo una reforma social económica, que sea la culminación del anhelo de la democracia cubana, plasmándola en las distribución de las tierras del Estado y de aquellas que, perteneciendo a latifundistas, sean expropiadas para que cada campesino cubano, padre de familia, pueda disfrutar de una parcela de tierra no menor de una caballería ni mayor de seis. Aprovechar las aguas de nuestros caudalosos ríos que se pierden en la inmensidad del mar, estableciendo regadíos, que fertilicen sus zonas colindantes. Proteger y mejorar la industria ganadera. Controlar por el Estado, todas las minas existentes y las que, en el futuro, se descubran, para fortalecer la economía nacional.

Proteger y desarrollar aun más las industrias nacionales existentes y dar facilidades a las que quieran establecerse, a fin de que nuestra nación pueda abastenecerse de todo cuanto pueda necesitar.

Unir la carretera central con todas las poblaciones y puntos de Cuba, para dar fácil salida a los productos de la tierra y de nuestra industria.

Construir casas para obreros y empleados públicos que tengan un sueldo menor de cien pesos. Construir casas escuelas y edificios para las oficinas del Estado.

Dar empleo a todo cubano padre de familia, no precisamente en puestos públicos, sino en las zonas comercial, industrial y agrícola de la República; emprender el más rápido saneamiento e higienización de todas nuestras ciudades existentes y villas criminalmente abandonadas, teniendo como base principal la construcción de acueductos y alcantarillados y la pavimentación de sus calles.

Expuestos sucintamente mis puntos de vista en relación con la Gran Convención Nacional Liberal, me reitero su affmo y S. S.

Ramón de León.

Concordia No. 273.
La Habana.

PALACIO

El presidente del Centro Gallego

Con el Jefe del Estado, se entrevistó ayer el señor García Lago, presidente del Centro Gallego.

Fué la única audiencia concedida por el coronel Laredo Bru.

Un Mensaje al Congreso

Según noticias, el Presidente de la República, dirigió ayer un Mensaje al Congreso, solicitando la creación de Institutos de Segunda Enseñanza, para los municipios de Güines, Sancti Spíritus, Ciego de Avila y Artemisa.

Dichos organismos caso de establecerse deberán quedar dotados dentro del ajuste de los próximos presupuestos.

El Presidente dice en su misiva que considera beneficiosos tales centros a los jovenes que en las expresadas localidades se encuentran en condiciones de recibir la enseñanza superior.

Elementos representantivos de las aludidas localidades han solicitado los referidos Institutos.

El Secretario de Comunicaciones

El señor Melanio Díaz Secretario de Comunicaciones, participó a los repórters, que el día 4 de julio, se inaugurará en la ciudad de Camagüey, una sucursal de la Caja Postal de Ahorros.

El Secretario de Sanidad

El doctor Zenón Zamora, Secretario de Sanidad, dijo a los repórters, que tan pronto sean aprobados por el Congreso, los presupuestos, hará un viaje de inspección sanitaria a las provincias orientales.

Un Ponche

Con motivo de celebrar hoy su fiesta onomástica, el capitán Juan Estéve Maymir, Jefe de la Casa Militar del Presidente, ofrecerá un ponche a los repórters palatinos.

También están de fiesta por la festividad del día, el ayudante naval del Jefe del Estado, teniente Juan del Pino Arredondo y los empleados de la Secretaría de la Presidencia Juan Acosta y Juan Aguabella.

Combinación en el Poder Judicial

El Secretario de Justicia, doctor Alonso Pujol, llevó ayer al Consejo, el siguiente proyecto de combinación en la Carrera Fiscal.

Francisco Zayas, Teniente Fiscal de la Audiencia de Matanzas, pasa a la Habana, como Abogado Fiscal.

Para Matanzas es designado el doctor Miguel Angel Díaz Pardo, que ocupará la plaza que deja vacante el doctor Zayas.

El doctor Freyre de Andrade, Abogado Fiscal de la Audiencia de la Habana; va a desempeñar el cargo de Abogado de Oficio de la propia Audiencia.

Audiencias para hoy

Se han señalado las siguientes audiencias para el día de hoy:

Máximo Rodríguez, Representante y Comisión de Comerciantes e Industriales de Los Arabos. (3 personas).

Jesús Portocarrero, Representante.

Balbina Remedios, representante y señor Benito Remedios.

Silvano Herrera, representante.

Manuel Castellanos Mena, Ex Secretario de Justicia.

Nicasio Silverio.

Charles Morales y Comisión Pro-Restauración del Crédito Cubano. (3 personas).

Tomás Julia y Miguel Bueno, Director y Administrador de «La Discusión».

Graciela Marín.

Alfredo Izaguirre y Julio César González Rebull, Editor y Director de «El Crisol».

«RENUNCIO SU ACTA EL REPRESENTANTE PARDO MACHADO».

GILBERTO PARDO MACHADO RENUNCIO SU ACTA COMO CONGRESISTA POR ORIENTE

El representante liberal por la provincia de Oriente, doctor Gilberto Pardo Machado, anunció ayer a varios reporters en el Capitolio, que había decidido hacer renuncia del cargo de representante a la Cámara.

En relación con esta determinación celebró el doctor Pardo Machado una entrevista con el presidente de la Cámara, doctor Martínez Fraga.

Los motivos que justifican la actitud del congresista renunciante a su alta investidura no fueron dados a conocer ayer.

Queda autorizado

Por resolución del Secretario de Comunicaciones ha sido autorizado el señor Adolfo Gil Izquierdo, para instalar provisionalmente en el edificio sito en Paseo del Prado número 105, un equipo radiotrasmisor de 100 wats de potencia en antena, para emisiones tipo A-3. Esta estación es la C. M. W.

M.E.C.D. 2016

CRUCIGRAMAS

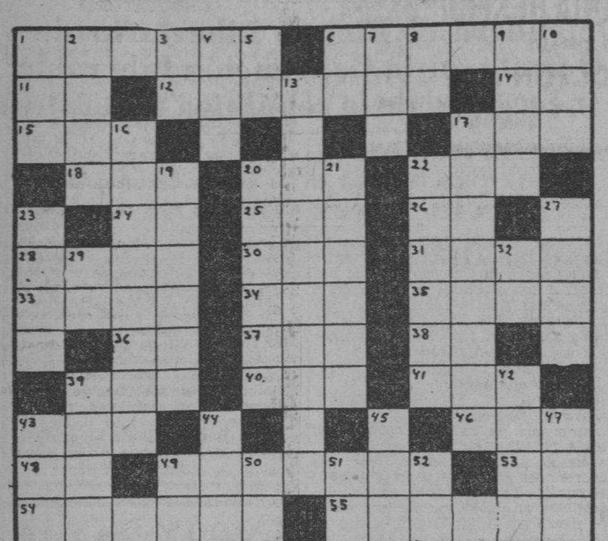

HORIZONTALES

1—Ambar
6—Acido que existe en el aceite de olivas
11—Preposición inseparable
12—Mamífero carnicero de los países cálidos
14—Número romano
15—Señora
17—Marcharé
18—Dueña
20—Amarra
22—Metal
24—Antes Meridiano
25—Preposición
26—Afirmación
28—Individuo de cierta raza indígena de Filipinas
30—Planta umbelífera
31—Primer hombre
33—Clase de tela
34—Artículo (pl)
35—Mujer distinguida
36—Nota musical
37—Terminación de diminutivo
38—Especie de flecha que usaban los antiguos turcos
39—Igual al 37
40—Oasis del Sahara central
41—Iglesia catedral
43—Cuchillas de Oriente
46—Reza
48—Preposición inseparable
49—República de Europa
53—Prefijo que significa dos
54—Libranza en que se da orden de cobrar
55—Ciudad de Holanda

VERTICALES

1—Isla del Mar Egen, una de las Espórades
2—Bania, ensenada
3—Asociación Canaria
4—Nombre que se daba en Hungría a los gobernadores de las comarcas
5—Terminación de infinitivo
6—Lengua que se hablaba en Francia
7—Artículo (pl)
8—Artículo
9—Fundador del imperio persa
10—Baile
13—Maquinal, indeliberado
16—Cuarzo transparente
17—Irideo
19—Novela histórica de José Mármol
20—Malvavisco
21—Echar anís
22—Atrevidos
23—Costado
27—Estado de la Indochina sometido al protectorado de Francia
29—Terminación de infinitivo
32—Antes Meridiano
39—Metaloide
42—Mundo
43—Baile americano
44—Patada
45—Devota, piadosa
47—Departamento de Francia en la frontera oriental
49—Letra del alfabeto griego
50—Artículo
51—Símbolo del sodio
52—Contracción

A. L. G.

Solución al Crucigrama anterior

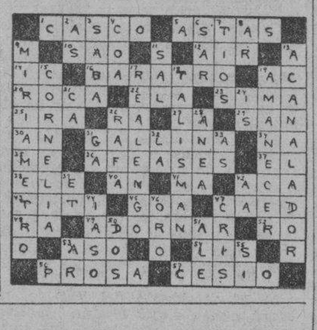

BLANCOS CONTRA PIELES ROJAS —La transformación—

LUCES DE LA HISTORIA

Por J. Carroll Mansfield

Pasatiempos

¿QUE ERROR HAY AQUI?

Si no encuentra el error, busque la solución mañana.

SOLUCION AL PROBLEMA ANTERIOR

La clave de sol está al revés.

Su Destino hoy

Por MARY BLAKE

«CANCER»

JUNIO 24

El niño nacido el 24 de junio probablemente conquistará una reputación envidiable desde sus días de escuela. Todo indica que su porvenir será muy halagüeño.

Si es usted mujer y nació en esta fecha probablemente su naturaleza tranquila y reticente confundirá un poco a sus amigos. Aunque el silencio jamás causa dificultades, a veces puede despertar sospechas. Debe, pues, tener mucho cuidado. Posiblemente se inclina a enfurecerse fácilmente cuando se contraríe su opinión; debe tener cuidado de no proceder así, y debe cuidarse también de no mezclarse en contiendas legales. Recuerde que a veces una mala transacción es mejor que un buen juicio. Se casará bien si elige esposo no sólo con el corazón sino también con la cabeza.

Si es usted hombre y nació el 24 de junio, evite la avaricia y el rencor, pues estas dos cosas pueden destruír toda su vida. Como productor teatral actor, jurisconsulto, médico o corredor de bolsa, puede ver recompensados sus esfuerzos.

FECHAS Y ANIVERSARIOS

JUNIO 24

- En 1860 murió Jerónimo Bonaparte, hermano de Napoleón.
- En 1894 Francois Sadi Carnot, Presidente de Francia, fué asesinado por el anarquista italiano, Caserio.
- Se cumple el segundo aniversario de la trágica muerte en accidente de aviación del popular actor de la pantalla Carlos Gardel, acaecida en Medellín, Colombia.
- En 1170 nació Santo Domingo de Guzmán.
- Día de la Bandera. Fiesta Nacional en Finlandia.
- En 1330 tuvo lugar la batalla naval de Sluys. Eduardo III de Inglaterra mandaba la flota que combatió a la francesa bajo el comando del almirante Hue Quieret. En esta jornada Francia perdió 30.000 hombres.
- En 1479 Juan Cabot, navegante inglés de origen veneciano, descubrió las costas de Terranova y Labrador.

AUTOMOVILES CIRCULADOS

Por transitar con exceso de velocidad, fueron circulador ayer por la Policía, los vehículos siguientes:

Segunda Estación: ómnibus 56,142, ruta 23.

Quinta Estación: 70,563.

Séptima Estación: 15,467; ómnibus 121, ruta 4 y 73, ruta 2.

Novena Estación: 32.526, 18,069, 12,419, 14.232, 14.339, 6.335, 16.816, 26.896; ómnibus 55.720, ruta 9; 55.769, ruta 32 y 56.491, ruta 22.

Décima Estación: 69,264; ómnibus 992, 323 y 158.

Oncena Estación: 13.532, 7,960, 6.571; ómnibus 676 y 674, ruta 24; 400, ruta 15 y 23, ruta 1.

Duodécima Estación: 13.117.

GACETILLA del Foto-Aficionado

Acerca de objetivos

No se necesita una cámara costosa para sacar una foto como ésta.

EL aficionado que posee una cámara de lujo con un objetivo ultra-veloz tiene derecho a sentir una gran satisfacción. Cualquiera que sea su habilidad fotográfica, le gusta elogiar, con cierto orgullo, el *f.* 2 ó *f.*3.5, marcado en la gama del diafragma, y alabar, con razón, la gran variedad de fotos que puede tomar.

En realidad de verdad, las cámaras finas con estos objetivos ultraveloces, *f.*2, *f.*3.5 ó *f.*4.5, proporcionan una versatilidad fotográfica notable y permiten aprovechar mayor variedad de fotos. No hay duda alguna que en manos del entusiasta adelantado que busca la perfección técnica, resultan ser un instrumento superior. De ahí la gran satisfacción que con derecho siente su dueño.

Pero no hay motivo para que uno se sienta inferior por el hecho de no poseer una de esas cámaras finas porque con una cámara corriente de objectivo *f.*6.3 y aun con una de cajón de lente fijo, se pueden tomar excelentes fotos dignas de las más cálidas alabanzas. Cierto es que a uno quizás le apene no poder tomar instantáneas de acción en el teatro de noche o en el casino o club, o que no pueda "parar" en el aire el atleta que salta sobre la vara, pero no nos olvidemos de que han sido muchas las fotos tomadas con cámaras corrientes y de cajón que han ganado premios en los concursos fotográficos.

Desde luego, hay que conceder que es necesario tener buenas condiciones de luz para tomar fotos, pero las condiciones de luz favorables no son rarezas de la naturaleza. Y los días oscuros y nublados, la poca luz al amanecer y al atardecer, y las sombras densas, no son, bajo ningún concepto, condiciones de luz desfavorables para un objetivo *f.*6.3 en estos tiempos modernos en que podemos disponer de película rápida.

El dueño de una cámara con objetivo *f.*2 usa con más frecuencia las aberturas correspondientes a las de una cámara corriente, porque no necesita la abertura *f.*2 para la mayoría de las fotos que toma. Pero, cuando se trata de acción rápida, tiene a su disposición un objetivo ultra-veloz para fijarla.

Y recuérdese que no porque una cámara sea costosa uno saca siempre excelentes fotos ni que porque una cámara sea del tipo cajón uno obtiene siempre fotos malas. Si el aficionado conoce su cámara y sabe lo que da, no importa el lente, sacará siempre magníficas fotos dignas del mayor elogio.

Juan van Guilder

EN TRABAJOS FORZADOS

El niño León Bertrand, de 15 años de edad, de Los Angeles, quien estuvo preso y fué condenado a trabajos forzados en Menphis, Tenessee. León huyó de su casa y lo arrestaron acusándolo de poseer un reloj robado. Las autoridades investigan por qué se le obligó a hacer trabajos superiores a sus fuerzas, con cadenas y grillos. (Foto Acme-Editors Press.)

DESAPARICION

Irene Fortún Moré, de 43 años y de Obrapía 9, denunció en la Primera Estación, que su mamá Adela Ponce Moré, de 80 años, ha desaparecido de su casa.

TERRY y los piratas — SANDHURST EN CAPILLA — por Milton Caniff

LAS AVENTURAS DE TOMAS GAVILAN Y EL INTREPIDO AQUILES

TITO AUDAZ Y SU ODISEA MARINA

EL CUENTO DE HOY

ACEITUNA, UNA

Un adolescente llamado Atargiro viajaba por una distante y muy pintoresca comarca con el propósito de acrecentar en la contemplación de los paisajes y la observación de las costumbres y los sentimientos de las gentes su educación y su instrucción, por las que velaba, con celoso pero discreto cuidado, su ayo o maestro Urión, hombre de verdadero saber y, por lo tanto, de buen sentido. Este Urión lo acompañaba en el viaje, pero en las poblaciones solía dejarlo pasear solo para no estorbar la libertad de su curiosidad y acostumbrarlo a desenvolverse sin ayuda en un medio extraño. Pues, ciertamente, seres, cosas, naturaleza y costumbres eran, en esa lejana comarca, muy distintos de aquellos de la suya con que e staba familiarizado. De suerte que día tras día encontraba Atargiro abundantes motivos de maravilla y de preocupación que luego comentaba con su maestro. Uno de ellos, si bien no de los más importantes, lo encontró el día en que visitando la plazuela del mercado de una pobre aldea vió gran número de vendedores de productos de huerta sentados en el suelo cada cual junto al montón de su mercancía en una sola y larga fila a un costado de la plazuela. En esa fila había tres vendedores de aceitunas, cosa, desde luego, nada notable, a no ser que se pensara que eran muchos aceituneros para tan poca aldea. Estos vendedores se habían instalado así: uno en un extremo de la fila, el segundo en el centro de ella y el tercero en el otro extremo. Y esto tampoco tiene mayormente nada particular. Lo curioso, lo que por largo momento llamó la atención de Atargiro fué que de rato en rato, uno tras otro, como turnándose con regularidad, pregonaba la mercancía, cada uno de manera distinta, pero siempre, cada uno, con la misma frase.

—¡Aceituna, una!— gritaba el primero; y su pregón resonaba como larga campanada a la que el segundo no tardaba en responder:

—¡Dos, mejor!

Y el tercero, en el oro extremo, decía al punto:

—¡Tres, peor!

El pregón repetíase monótonamente, excepto cuando algún comprador se detenía ante la estera de junco y el montón verdinegro de las aceitunas. Otros vendedores anunciaban caprichosamente sus productos, las granadas, los higos, las calabazas. Sólo los gritos de los aceituneros resonaban a intervalos fijos uno siguiendo al otro.

Un rato después, en el albergue donde paraban, Atargiro comentaba con su maestdo esta escena del mercado. Lo que particularmente preocupaba al muchacho era el significado de esos pregones.

—¡Bah!— díjole Urión, que aunque en todo se interesaba, de nada se asombraba— Esos tres pregones son, en realidad, una frase de antiguo, vulgar y sensato signidicado. Aconseja sobriedad y bien pudiera aplicarse a todas las cosas de comer y aun a cuanto uno hace. Dice que una aceituna es buena por lo sabrosa, dos son algo mejor por lo nutritivas, pero tres pueden dañar porque ya es comer con exceso.

—¡Valiente exceso tres aceitunas!—dijo burlonamente el mozo.

—Este, como todos los proverbios —explicó Urión—, debe entenderse más en su intención que en su letra. Una aceituna se entenderá por un puñado y tres aceitunas por un almud. La intención está en decir que las cosas buenas, como las aceitunas, son buenas sólo en mesurada proporción, porque en demasía, lo mejor es peor. Lo mismo puede decirse del sueño; noche y día, peor... Y ahora vayamos a comer aceituna, una.

Satisfizo a Atargiro la explicación: pero más tarde, reflexionando, se dijo: «¿No es absurdo que pregonen a cada momento para vender mucho y al mismo tiempo disuadan de que les compren mucho? Pues uno, «aceituna, una», aconseja que la compren muy poco, el otro una cantidad mediana y el tercero que de ninguna manera le adquieran demasiado porque hará daño».

De esta reflexión nada dijo a Urión, pero a la mañana siguiente volvió al mercado y encarándose con el tercer vendedor, díjole así:

—¿Qué tontería estás diciendo? ¡Avisas que muchas aceitunas son peor! ¿No ves que así dices que te compren pocas o que no te compren? En vez de atraer compradores, los ahuyentas. Esas palabras están bien en boca de cualquiera, menos en la de un aceitunero. ¡Son contra tu propio interés!

El hombre pareció, al principio, un tanto confundido, pues la observación era, en efecto, razonable. Por fin respondió:

—En verdad, nunca he parado mientes en lo que digo ni la gente que pasa echa de ver qué digo. Sólo entiende, como yo, que aquí se venden aceitunas. Y aquí acude.

Atargiro pensó que ese hombre tenía también su poco de razón y que las palabras no dicen realmente lo que dicen sino lo que el uso les atribuye, es decir, lo que la gente se ha acostumbrado a entender por ellas.

No obstante, se dirigió hacia donde se hallaba, en cuclillas, el segundo vendedor, y con la variante pertinente, lo interpeló de manera parecida.

—Es posible que tengas razón—díjole el segundo vendedor—, pero yo no digo que muchas aceitunas sean malas y, si estoy equivocado, lo cierto y lo real es que yo, con mi pregón, vendo todos los días todas las aceitunas que traigo al mercado. No he notado, pues, daño en mis intereses.

Y esta vez pensó Atargiro que si tal era el resultado, poco importaban las palabras. Pero él tenía su idea y quería llevarla a triunfo. Fué a ver al primer vendedor.

—¿Qué es esto buen hombre? ¡Pides que te compren poco: una sola aceituna! Nunca te harás rico.

—Ahora que me lo dices —respondió el primer vendedor—, advierto que quizás no digo bien. Pero el pregón tradicional de los vendedores de aceitunas en este pueblo es el que has oído: «¡Aceituna, una; dos, mejor; tres, peor!» Ahora bien; es demasiado largo para que uno se pase el día gritándolo. Por lo tanto, los tres aceituneros que aquí vendemos nos hemos puesto de acuerdo para repartirnos el trabajo. Yo grito solamente ¡«Aceituna, una!» y no me preocupo de lo que sigue. El otro continúa: «¡Dos, mejor!» y el tercero, «¡Tres peor!». Esta ayuda mutua, además de aliviarnos el trabajo, nos tiene a los tres siempre amigos, cosa muy importante cuando tres venden en el mismo sitio la misma cosa. Quizás ese pregón no sea el más acertado por su sentido, pero así repartido y en buen entendimiento, nos es el más fácil y el más cómodo...

—¡Queda con Dios, aceituna, una!—dijo Atargiro y se retiró pensando que en todas partes hay un poco de razón, que era, precisamente, una de las cosas que su padre quería que aprendiera al enviarlo a viajar por comarca distante y distinta.

J. OLIVE.

AUNQUE PAREZCA MENTIRA—Por Richard W. Thomas y Walter Galli

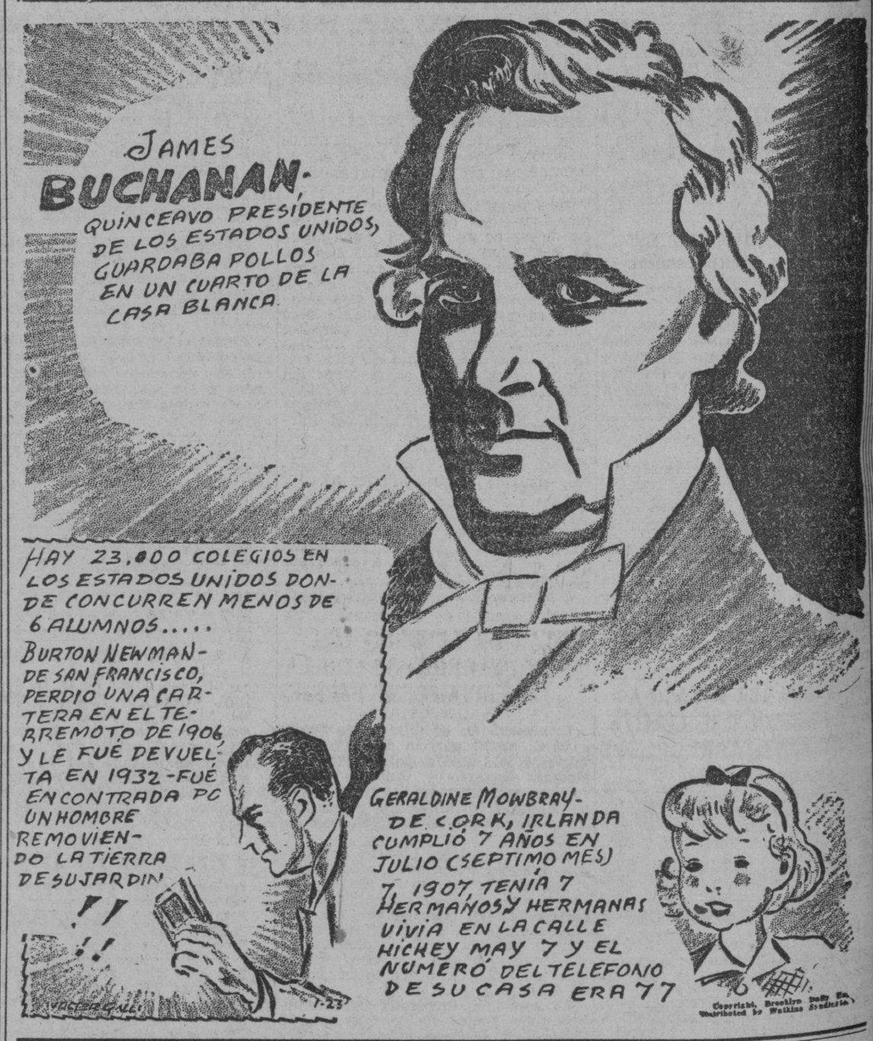

El Presidente Buchanan empezó con 3 poddos y se pudo llevar 23 cuando salió de la Casa Blanca. Las aves se escapaban frecuentemente, causando molestias por los pasillos de la mansión ejecutiva.

ESTADO DEL TIEMPO

Nota del mediodía del miércoles:

Hay bajas presiones en el extremo Nordeste del Golfo de México. La Florida y Bahamas septentrionales, hacia el Nordeste, sobre el Atlántico. En el resto del Golfo y mitad occidental del Mar Caribe las presiones son casi normales y están altas al Nordeste de Puerto Rico.

Pronóstico para hoy, jueves:

Buen tiempo, excepto algunas turbonadas. Calmas y vientos flojos a moderados variables.

Observatorio Nacional.

SUSCRIBASE AL DIARIO DE LA MARINA

M.E.C.D. 2016

LA NOTA PREDOMINANTE EN EL MERCADO AMERICANO FUE UN NUEVO PROYECTO DE LEY AZUCARERA

SE REPORTARON MAS VENTAS DE CUBA Y FILIPINAS A 2.50 C. Y F. Y 3.43 DERECHOS PAGOS

En el mercado de entregas futuras actuó con firme el contrato 3 con alza de varios puntos, reducida al cierre de uno a tres. El contrato número cuatro perdió en la hora final

La venta reportada en el mercado de crudos a última hora del martes, de azúcares de Cuba, consiste en 15.000 sacos, para comenzar a cargar en Julio 17, a 2.50c. C&F., a la refinería Godchaux. Temprano en la mañana de ayer se anunció otra de 1.200 toneladas de las Filipinas, para llegar en Julio 14, a 3.43c., a un operador. El tono del mercado, ayer, en general, fué sostenido, manteniéndose las ofertas alrededor de 3.45c., sin que los compradores denotaran interés a más de 3.40c. La cotización «spot» de los señores Willett & Gray el día 22, fué 3.45c.

En los futuros el Contrato No. 3, estuvo firme, posiblemente a causa de las activas gestiones que se realizan en Washington para dar con alguna fórmula legislativa de transacción que satisfaga al Gabinete y, al mismo tiempo, merezca la aprobación de los intereses azucareros. Las cotizaciones llegaron a acusar alzas netas de 2 a 4 puntos, siendo las posiciones distantes las más fuertes. Ya por la tarde, los precios habían aflojado algo, mostrando alzas netas de 1 a 3 puntos solamente. El Contrato No. 4 estuvo oscilando en estrecha zona de fluctuación, y en la hora final se hallaba de 0 a 1 punto neto más bajo. Se vendieron en total 23.150 toneladas en el Contrato No. 3, y 13.500 en el Contrato No. 4.

El refinado sigue al nivel de 4.70c. Las extracciones alcanzaron buen volumen.

Mercado de Londres

El mercado de Londres cerró sostenido, con crudos disponibles al equivalente de 1.19c. lab. Cuba. Las cotizaciones de la Terminal fueron los siguientes:

	Cierre del 22	Cierre del 23
Junio	6/ 7½	6/ 7½
Julio	6/ 8	6/ 7½
Agosto	6/ 8¼	6/ 7¾
Octubre	6/ 8¼	6/ 7½
Diciembre	6/ 8¼	6/ 7¾
Marzo	6/10¼	6/ 9½
Mayo	6/11	6/10½

Azúcar en Montreal

Los refinadores de Montreal, Canadá, por vez primera desde el 9 de Marzo, han elevado los precios del azúcar refino en 10 centavos por cada 100 libras.

La nueva ley

Procedente de Washington, recibieron ayer tarde los señores Luis Mendoza y Co. la siguiente información: «El senador por Wyoming, O'Mahoney, manifiesta que los senadores y representantes interesados en el asunto están conferenciando a diario sobre la tan discutida legislación azucarera, avecinándose, a su juicio, una solución. O'Mahoney se niega a comentar la fórmula de transacción mientras no acaben de ponerse de acuerdo las partes interesadas.

El presidente de la Comisión de Agricultura de la Cámara, representante Jones, predice la renovación de la ley de cuotas azucareras.

Indica Jones que se hallan en marcha las negociaciones de una fórmula de transacción que venza la oposición del Gobierno al proyecto de ley pendiente, y afirma que el criterio de las partes interesadas no es ya tan divergente.

La oposición del Gobierno, que hasta ahora ha impedido sacar adelante el proyecto, se basa en las disposiciones que elevarían las restricciones impuestas a las importaciones de azúcar refino de Cuba, que impedirían a Cuba participar en el aumento del consumo y negarían a Hawaii, Puerto Rico y las Islas Vírgenes el mismo «status» reconocido a las áreas continentales americanas de caña y remolacha.

Jones se negó a revelar qué concesiones está haciendo al Gobierno para lograr la ansiada fórmula de transacción».

También recibieron los señores Lamborn, Hutchings & Co., ayer tarde, un despacho relacionado con la anterior información, que reproduce del «Journal of Commerce», lo siguiente: «Ha sido presentada a la Administración por el representante Jones una nueva fórmula de ley azucarera proponiendo los privilegios de derechos como Estados a Hawaii, Puerto Rico e Islas Vírgenes y permitiéndoles puedan refinar su producción en dichos países, con un impuesto de venta de 50 cts. las 100 lbs. y pagos beneficiarios comenzando en 60 cts. las 100 lbs. Se reconoce esto como el último esfuerzo hecho por dicho representante por aprobar una legislación azucarera en la presente legislatura del Congreso. Aun se desconoce la reacción del Gobierno, aunque posiblemente el Secretario Wallace insistirá en un impuesto de venta de 75 cts. Si dicho Secretario acepta este nuevo plan, prontamente irá a la Cámara y será aprobado inmediatamente. El nuevo proyecto de ley fija el consumo en 6.682.000 toneladas «cortas», de las cuales 3.715.000 toneladas para las áreas productoras domésticas, incluyendo Hawaii, Puerto Rico o Islas Vírgenes—divide el 41.72% para la remolacha Continental, 11.31% para Louisiana y Florida, 25¼% para Hawaii, 21.48% para Puerto Rico y 24% para las Islas Vírgenes. A Cuba y otras regiones extranjeras les será fijado el resto, aunque aún desconociéndose qué cantidad. Las cuotas de refinado serán aumentadas a 375.000 toneladas para Cuba. Hawaii y Puerto Rico continúan sin cambio en las cantidades adoptadas. El nuevo proyecto de ley le concede a los países extranjeros participar en las necesidades de aumento de consumo».

Firme un acuerdo de la Hermandad y los Ferrocarriles

Sin lugar la impugnación que establecieron contra acuerdo suscrito. Día del Ferroviario

Por resolución del Secretario del Trabajo ha sido declarada sin lugar la impugnación establecida por el señor Arturo Pacheco Morejón, quedando, por tanto, en firme el acuerdo habido entre la Hermandad Ferroviaria de Cuba y los Ferrocarriles Unidos de la Habana, de fecha primero de abril último.

Declaró igualmente sin lugar el Jefe del Trabajo otra impugnación establecida por el señor José A. Piré Morejón, quedando en firme, por consecuencia, el acuerdo número uno de la Junta 67 del Comité de Ajuste de Tracción de los Ferrocarriles Unidos de la Habana.

El Día del Ferroviario

Las noticias llegadas hasta ayer al Negociado de Previsión Social de la Secretaría del Trabajo, que atendió todo lo relacionado con las fiestas celebradas durante el «Día del Ferroviario», hacen pensar que la recaudación obtenida sobrepasa a la cantidad de dos mil pesos que irán a engrosar los fondos de los jubilados de los ferrocarriles y tranvías.

MENOR HERIDO

En el Centro de Socorros del Vedado, fué asistido de una herida punzante de carácter grave, el menor Eugenio García García, de 5 años y de Wilson 174, que sufrió en su domicilio, al caer sentado sobre una tijera.

GANADO

Precios que pagan compradores, entregado el ganado en esta capital:

Vacuno, de 3½ a	3¾
Cerda, de 7 a	9
Lanar, de 3 a	3½

LOS PRECIOS DE LA CARNE

En los mataderos de esta capital rigen los siguientes precios:

	Ctvs. Kilo
Vacuno, de 12 a	13
Cerda, de 26 a	30
Lanar, de 20 a	25

MATADERO DE LUYANO

Se sacrificaron ayer en el Matadero de Luyanó:

	Cabezas
Vacuno	125
Cerdos	29
Carneros	15

MATADERO INDUSTRIAL

Se sacrificaron ayer en el Matadero Industrial:

	Cabezas
Vacuno	153
Cerdos	33
Carneros	27

CARROS ENTRADOS

Ninguno.

CIERRE DE LOS VALORES EN LA BOLSA DE N. YORK

NEW YORK, junio 23.—El mercado de acciones siguió hoy completamente desanimado, aunque en el fondo se notaba un tono algo más optimista. Algunas de las emisiones líder registraron alzas bastante cuantiosas, sobre todo las acciones comunes de la USSteel, que acabaron el día con varios puntos de avance. Pero a pesar de que la tendencia ya más firme hoy denotada por el precio de las acciones es sin duda alguna alentadora, la extremada desanimación todavía imperante en el mercado resta no poca trascendencia a tal mejoría. Al parecer, adquiere cada vez más arraigo el criterio de que las acciones han quedado ya bastante bien liquidadas, de suerte que, en un mercado tan escaso por ambos lados como el actual, cualquier noticia realmente favorable que se reciba de la huelga siderúrgica pueda provocar una respuesta muy rotunda.—DFUderhill.

MERCADO DE LONDRES

LONDRES, junio 23.—El oro en barras se cotizó a 140 chelines, 5 peniques, contra 140 chelines, 4 peniques el martes. Han sido adquiridas por cuenta ignorada las £360,000 en oro en barras que había disponibles en el mercado de esta plaza. La Bolsa abrió quieta y sostenida, cotizándose USSteel a 95 7/32, Níckel a 56⅝. El dólar abrió a 4.9457 por libra esterlina.

La plata se cotizó a 19 13/16 peniques la onza, alza de 1/16.

A las 2 p. m. USSteel se cotizaba a 96½, American Tel. a 163¼, General Motors a 49¾, equivalentes ingleses.

MERCADO DE MANTECA

Cierre ayer en Chicago:

Julio	11.55
Septiembre	11.85
Granel	11.05N.

APRECIACION DEL MERCADO DE AZUCAR

JUNIO 23 DE 1937

	ANT.	HOY
COSTO Y FLETE		
Pronto embarque a Estados Unidos	2.50	2.53
Flete desde la Costa Norte	0.19½	0.19½
LIBRE A BORDO. PAGO INMEDIATO		
EE. UU., cuota libre	2.30	2.32
EE. UU., cuota retenida	2.05	2.07
Cuota mundial	1.18	1.18
Cuota local, ex almacén	1.03	1.03
Todas las cuotas	1.84	1.85½
Cuota de Colonos Alm. después de pagados impuestos	$5.68	$5.73

(Esta apreciación es de Luis Mendoza y Cía).

COTIZACIONES DE LA BOLSA DE AZUCAR DE NEW YORK

NUEVA YORK, junio 23. (Por el hilo directo de Luis Mendoza y Cía.)

CONTRATO NUMERO 3.

Anterior.	Meses.	Abre.	Máximo.	Mínimo.	Cierre.
2.46	Julio	2.46	2.47	2.43	2.43
2.48	Septiembre	2.47	2.50	2.47	2.48
2.49	Diciembre	2.48	....	....	2.50
2.37	Enero	2.37	2.41	2.40	2.39
2.37	Marzo	2.38	2.41	2.38	2.38
2.39	Mayo	2.40	2.42	2.40	2.39

CONTRATO NUM. 4.—1937

Anterior.	Meses.	Abre.	Máximo.	Mínimo.	Cierre.
121	Julio	120½	121½	119	119
123	Septiembre	122	123	122	121½
....	Noviembre	....	....	....	....
....	Diciembre	....	....	....	....
	1938.				
134½	Enero	....	....	....	133
....	Febrero				
131	Marzo	131	131½	130	129½
....	Julio	....	....		
132½	Mayo	132½	133	131½	131
....	Septiembre	....	....	....	....

The London Surety Company Inc.
«COMPAÑIA DE FIANZAS EN GENERAL»
CON GARANTIA EN BONOS DE LA REPUBLICA
OBRAPIA 34. Bajos. ENTRE CUBA Y AGUIAR HABANA.—CUBA
Telégrafo: LONDON TELEFONO M-2740

BOLSA DE NUEVA YORK

COTIZACIONES AL CIERRE DE AYER

—A	
Amerada	88
Am Radiator	19½
Adams Expr	16½
Air Reducc	67¾
Alaska Jun	11⅛
Alleghany	2⅝
Allied Chem	217
Allis Chal	59¼
Amer Can	94¼
Am Car Fou	52¼
Am F Pow	7
Amer Ice	3⅛
Amer Inter	13⅛
Amer Loco	42¾
Am P Light	8¼
Amer Smel	84¼
Amer Cugar	41
A C Alcohol	21⅝
Amer T and T	165
Am Tobac A	76
Am Tobac B	77
Am W Works	16⅞
Am Woolen	8¼
Anaconda C	51⅝
Atchison	79¼
Atlan Coast	52
Atlan Ref	28¼
Ass D Goods	16⅝
Auburn Auto	16
Aviat Cor	6⅛
Amer Bank	21⅜
Amer Metal	45
—B	
Baldwin Lo	5
Balt and Ohio	27⅛
Bendix Avi	19⅜
Best and Co	48
Beth Steel	83
Borden Co	22¾
Briggs	40½
Brook Han	21½
Byers A M	19¼
—C	
Can Pacif	12½
Curtiss W	17¼
Case T Mach	161½
C Violeta	12⅝
C de Pasco	63
Ches and Ohio	52⅞
Chi R Islan	2⅛
Chrysler	100¼
Coca Cola	156
Col Carbon	114
Comm and Sout	2⅛
Con Cigar	10½
Cons Gas	33
Cons Oil	15⅜
Cont Can	57⅞
Cont Oil	43½
Corn Prod	60½
Coty Inc	6⅞
Cuba Co	1⅜
Cub Amer S	8⅛
C Am Sug, p	114
Cmm-l Solv	13⅛
Chesapeake	67½
C Palmolive	19⅝
Cruc Steel	62
Cons R Cuba	5½
—D	
Del Hudson	37
Del and Lack	15¾
Drug Inc	11¼
Dupont	154
—E	
East Kodak	169½
El Auto Lit	37⅜
Elec Bond	15¾
Erie (R R)	15
—F	
Fox Film C	34⅛
Frep Texas	25¾
—G	
Gen A Tank	65
Gen Asphalt	29
Gen Elec	53¼
Gen Foods	37⅜
Gen Motors	50⅝
Guantánamo S	2¼
Gillet Saf	14⅜
Gimbel Bros	22½
Gold Dust	11⅞
Goodrich R	39½
Goodyear	38½
Gen Bronze	7½
Great North	50¼
—H	
Homestake	378
Houston Oil	14¼
Hudson Mot	14⅜
—I	
Illi Cent	23
Interb R T	6¾
Int Cement	54¾
Int Nickel	57¼
Inter Tel	10⅝
Illin Glas	90
—J	
Johns Mansv	125½
—K	
Kroger Groc	20⅜
Kresge S S	21
Kennecot	56⅝
—L	
Lambert Co	18⅞
Ligg Myers	96¼
Loew-s Inc	76
Loose Wiles	30½
Lorillard	20½
Louisv Nas	87⅞
Ludlum Stl	30½
Lehman Cor	39
Liquid Carb	46⅝
—M	
Macy (H R)	46¼
Montgomery	55
Miss Pac, c	3⅝
Miss Pac, p	7¼
Min Honeyw	100
Murray Corp	11
—N	
N Y Central	38¼
Nash-Kelvi	17⅜
Nat-l Dist	29
Nat-l Bisc	23⅞
Nat-l Cash	33
Nat-l Dairy	20¼
Nat-l P Li	9⅜
North Amer	23
N A Aviat-n	11⅜
Nort Pacif	29⅜
—O	
Ohio Oil	18⅝
Otis Elev	39¾
Otis Steel	17⅜
—P	
Packard Mot	8¾
Paramount	18½
Pennsylvann	37¼
Pullman Co	55
Proc Gamble	57⅞
Pure Oil	17¼
Puerto Rico	35
—R	
Radio Corp	8⅛
Rep I Steel	35
Reynolds	49¾
—S	
Schen Dis	40
Safeway St	33½
Sears Roeb	87¾
Simmons Co	45½
Soc Vacuun	19½
St Paul, p	3½
So Pacific	45
South Ry	31⅛
Stan Brands	11⅞
Stand Gas	7
Stan N J	66
Stan Oil C	40⅞
Stewart War	17½
Studebaker	13
Sun Oil	67½
—T	
Texas Co	57⅞
Texas Gulf	34½
Tinken Roll	56½
—U	
Union Carb	98⅛
U Pacific	129⅞
Union Oil	23⅜
United Cor	4¼
Uni Cor, pfd	35¾
Unit Fruit	78⅛
U S Rubber	56¾
U Aircraft	26½
U S Steel	98½
U S Ind Alc	28⅝
U Gas Corp	8½
U Gas Warr	1⅞
—V	
Vanadium	25¾
—W	
Warner Bros	12⅝
W Brothers	7½
West Union	45
West Elec	139¾
Woolworth	45⅝
—Y	
Yellow-Tr	23¾

VALORES

Sin cambio apreciable actuó ayer el mercado local de valores. Los bonos de renta fija y las Obligaciones del Ayuntamiento de la Habana, mantuvieron los precios fuertes que constituyen su característica. Fueron objeto de alguna demanda las Obligaciones Oro del Tesoro. El bono de Obras Públicas se movió dentro de una zona estrecha y con poca demanda. Acorde con la desanimación de los operadores, actuaron las acciones en general, pues sólo se destacaron por los precios a que fueron cotizadas las preferidas de la Jarcia de Matanzas, las preferidas del seis de la Utilities y las fundadoras y beneficiarias de la Nueva Fábrica de Hielo.

Pocas y en privado, fueron las operaciones efectuadas durante el día en la Bolsa local y otros sectores del mercado. En New York se operó, dentro de los tipos que aparecen en otro lugar, en $49,000 de bonos de Obras Públicas.

De los valores que figuran en la pizarra de la Cotización Libre que se efectúa en la Bolsa local, tuvieron buenos precios los bonos siguientes: del Centro Gallego, del Casino Español, de la International Telephone del Cuatro y medio y de la Cuban Telephone del siete y medio.

El estado de la recaudación de los Ferrocarriles Unidos remitido ayer a la Bolsa de la Habana, es el siguiente:

Semana terminada en junio 19 de 1937	$	98,703.98
Igual período del año 1936	„	87,272.23
Diferencia de más esta semana	$	11,431.75
Total desde el primero de julio	„	6.670,751.38
Igual período del año 1936	„	5.871,608.20
Diferencia de más este año	$	799,143.18

MERCADO DE METALES

Cierre ayer en New York:

Cobre	13.40
Estaño	55⅝
Níckel	35
Zinc	7.10
Plata	44¾
Plomo	6.00
Oro en barras	35
Manganeso	40

CAMBIOS EN NEW YORK

Cierre ayer en Nueva York:

Libra Esterlina	4.94½
Franco	4.44
Pesetas	5¾

LOS CUEROS EN LA ISLA

Precios que rigen:

	Libra
Habana	$ 0.10
Pinar del Río	0.09
Matanzas	0.09
Camagüey, de 10 a	0.11
Oriente, frescos	0.07
Cienfuegos	——

MERCADO DE LIVERPOOL

LIVERPOOL, junio 23.—El trigo debió abrir de 1 a 1⅛ centavos más bajo; abrió de ½ más bajo a ⅜ más alto, y a las 12:30 p. m. estaba de 1⅜ a 1⅝ más bajo. El algodón debió abrir de 3 a 1 punto más alto y a las 12:15 p. m. estaba de 3 a 9 más bajo; recibos 3,000 pacas; Americanas 100; Midds 6.88.

El algodón se cotizaba a las 12:15 p. m. de 1 a 3 puntos más bajo.

PRECIO PROMEDIO OFICIAL DEL AZUCAR

Precio promedio oficial en almacén, alcanzado por libra de azúcar, para la plaza de la Habana de la semana comprendida del 14 al 19 de junio de 1937, que servirá de base para graduar fletes de azúcares por ferrocarril, en cumplimiento del Decreto-Ley número 907 de 1935, de: 1.763968 (Un centavo y setecientas sesenta y tres mil novecientas sesenta y ocho millonésimas de centavo en moneda nacional).—La Habana, Junio 23 de 1937.

Bonos de Cuba

Cierre ayer en New York:

	Comp.	Vend.
Speyer, 5%	102	—
Speyer, 4½%	97⅜	99¾
Morgan, 5%	102	—
Morgan, 5½%	103¼	—
Obras Públicas	59	59½
Cuba Railroad, 5%	47	48
Cuba Railroad, 7½%	5½	60
Cuba Northen, 5½%	46½	47
Manatí Sugar, 7½%	58	64
Inte. Tel. & Tel, 4½%	89	89⅜

LA PLATA EN TORONTO

Cierre ayer en Toronto:

Septiembre	44.10	44.60
Noviembre	44.05N.	——

BUFETE DOLZ
RICARDO DOLZ ENRIQUE DOLZ
ABOGADOS
Manzana de Gómez 219-21 Telf. M-3615

CELEBRO JUNTA LA CAMARA DE COMERCIO DE E.U.

Acordó que el día 28 del próximo mes se reúnan los asociados en un almuerzo

El Presidente de la Cámara de Comercio Americana de Cuba, señor George W. Magalhaes, que regresó recientemente de un viaje de varias semanas a México, presidió la sesión reglamentaria del Consejo de Directores de dicha corporación celebrada ayer en el Club Americano.

Una sesión-almuerzo de los socios de la Cámara tendrá efecto el 28 de julio. Se solicitó del Comité de Propaganda la preparación de planes para dicha sesión.

Fué admitido como socio no-residente, el señor Mirton A. Cutler, de Fitchburg, Mass.

Asuntos generales de la Cámara, comunicaciones e informes, completaban la orden del día de la sesión.

Los señores W. T. Alexander, administrador del Canadian Bank of Commerce, y Luis F. Estrada, corredor de seguros, miembros de la Cámara, asistieron como invitados de los directores.

Se encontraban presentes en la sesión de ayer los Directores señores Robert A. Anderson, Albert W. Benson, John G. Carriker, Henry M. Coleman, J. F. Dawson, George P. Foster, Julio E. Fuentes, H. F. Munning, G. Grant Mason Jr., Elmo J. Miller, Charles W. Monroe, Fred C. Randall y Lawrence B. Rosa.

También asistió el doctor Jorge E. de Cubas, de los asesores legales de la Cámara.

CAMBIOS

Tipos de venta en Bancos de esta capital al cierre ayer:

New York, cable	1/10P.
New York, vista	1/10P.
Londres, cable	4.95
Londres, vista	4.94¾
Madrid, cable	5.75
Madrid, vista	5.70
París, cable	4.47
París, vista	4.46½
Italia, cable	5.29
Italia vista	5.28
Bélgica, cable	16.93
Bélgica, vista	16.92
Alemania, cable	40.15
Alemania, vista	40.15
Toronto, cable	3/32P.
Toronto, vista	1/16P.
Hong Kong, cable	30.40
Hong Kong, vista	30.35
Amsterdam, cable	54.90
Amsterdam, vista	54.85
Buenos Aires, cable	30.80
Buenos Aires, vista	30.70
Suiza, cable	22.97
Suiza, vista	22.96
Japón, cable	28.85
Japón, vista	28.80

MERCADO DE GRANOS

Cierre ayer en Chicago:

Avena:	
Julio	40¼
Septiembre	36¾
Diciembre	38
Centeno:	
Julio	86¾
Septiembre	81⅝
Diciembre	82⅞
Maíz:	
Julio	117⅝
Septiembre	103⅞
Diciembre	79¼
Trigo:	
Julio	113⅝
Septiembre	114
Diciembre	115¾
Trigo de Winnipeg:	
Julio	126⅞
Octubre	121⅜
Diciembre	119½
Trigo de Minneapolis:	
Julio	139½
Septiembre	128⅜
Diciembre	125⅛
Trigo de Kansas City:	
Julio	111⅛
Septiembre	111⅜
Diciembre	112¾

LOS CANJES DE CUOTAS DE AZUCAR EN LA BOLSA

Los canjes de certificados de identidad, de las cuotas azucareras, quedaron ayer tarde cotizados en la Bolsa de la Habana, de esta manera:

Libre por Mundial, de	1.16 a 1.17
Libre por Retenido, de	.26 a .27
Retenido por Mundial, de	.91 a .93
Mundial por Local, de	.15 a .16

No se reportaron operaciones en la pizarra de la mencionada Bolsa local.

El Oro y la Plata

Cotizaciones ayer en la Bolsa de la Habana:

Plata contra billete americano	99	99¼
Oro acuñado contra billete americano	155	—

PRECIOS DE MIEL Y CERA

Precios que pagan los almacenistas de esta capital:

	Ctvs. Galón
Miel:	
En barril nueva, de 43 a	55
Cera:	
Amarilla, a	26
Oscura, a	20

MERCADO DE PIELES

Cierre ayer en New York:

Junio	15.06
Septiembre	15.33
Diciembre	15.73
Marzo	16.07

MERCADO DE CAFE

Cierre ayer en New York:

Julio	7.08
Septiembre	7.00
Diciembre	6.90
Marzo	6.87
Mayo	6.85

MERCADO DE SEDA

Cierre ayer en New York:

Junio	184
Julio	183
Septiembre	182
Diciembre	180

BUFETE DE FELIPE RIVERO
Chacón 25. — Habana. M-1472
Dr. Felipe Rivero y Alonso. Abogado y Notario.
Dr. Ricardo Elizalde. — Dr. Angel Radillo. Abogados.
Toda clase de asuntos civiles y mercantiles.— Tramitamos Divorcios con rapidez y eficiencia.
Consultas de 3 a 5.

LA TABACALERA COMPAÑIA DE SEGUROS S.A.
(Accidentes del Trabajo)
GARANTIA - PROTECCION - SERVICIO
Edif. Bacardí 201.21 Habana
Teléf. M-7388 Telégrafo «NICOSEGURO»

BOLSA DE LA HABANA

COTIZACIONES AL CIERRE DE AYER

COTIZACION OFICIAL

Bonos y Obligaciones

	Comp.	Vend.
República de Cuba:		
Speyer, 1904	104	—
Deuda Int, 1905	97½	100
Cuatro y medio, 1909	100	103
Morgan, 1914	105	110
Morgan, cinco y medio, 1923	105⅛	107
O Públicas, 5 y medio, 1945	59⅝	61
Obligs Oro, 9 cupones	48	58
Obligs Oro, 7 cupones	42½	47
Obligs Oro, 4 cupones	42¼	45
Azúcar 5 y medio, 1940	100½	104
Rep Cuba, Morgan (Seriados) 5½% — 1927:		
I Vence 1 julio, 1936	101½	—
J Vence 1 julio, 1937	100	—
Ayunt Hab 1ra Hipt	94	110
Ayunt Hab 2da Hipt	94	110
Centro Asturiano	48	—
B Territorial, Serie B	35	45
Cervecera	55	65
Cervecera Oblig no hip	13¾	18
Gas	110	120
Hav Elec (Consol)	29	—
Hav Electric, Debentures Obligs no hipt	2¾	4½
Edificio La Metropolitana, S A	26	—
Ladrillos	10	—
Mercados de Abasto y Consumo 1ra Hipt	72	85
Nueva Fábrica de Hielo	104½	—
Papelera Serie B	95	—
Teléfonos	90	—
Unidos	16	—

ACCIONES

	Comp.	Vend.
Banco Agrícola	—	—
Banco Territorial	9	60
B Territorial (Benef)	¼	—
Cervecera	26	—
Fec C Consolidados de Cuba, P	5⅛	—
Cuba, R R	9	—
Fibras y Jarcia	40	—
Hav Elec Utilities Com, P 6 por 100	41	45
Hav Elec Utilities Com, P 5 por 100	10¼	12¾
Hav Elec Railway Com, preferidas	1¼	4
Hav Elec Railway Com, comunes	¼	1
Jarcia, P	78	100
Jarcia, C	15	—
Licorera de Cuba	2¾	5
Mercantil, La (Seguros)	—	—
Metropolitan Auto	—	—
Naviera, P	11	—
Naviera, C	2	—
Nueva Fábrica de Hielo	140⅛	—
Nueva Fábrica de Hielo, Beneficiarias	58	—
Pesca, P	23	—
Pesca, C	—	—
Teléfono, P	41	50
Teléfono, C	15	—
Unidos	2⅝	3½
Unión Oil	1½	3¼

COTIZACION A TERMINO

Ayer, a las 3.30 p. m.

Entregas: días 15 y último de mes

Bonos y Obligaciones

	Comp.	Vend.
República de Cuba:		
Speyer, 5 por ciento	104½	—
Deuda Interior	97½	100
Speyer, 4 y medio por ciento	100	105
Morgan, 5 por 100	105	108
Morgan, 5 y medio por ciento	105	—
O Públicas, 1945	59⅞	61
Obligs Oro, 9 cupones	49	58
Obligs Oro, 7 cupones	43	46
Obligs Oro, 4 cupones	42⅞	44
Azúcar	100½	—
Julio 1936, I Morgan	101½	—
Julio 1937, J Morgan	100	105
Ayuntamiento, 1a	95	—
Ayuntamiento, 2a	95	—
Centro Asturiano	—	—
Cervecera Internacional	54	—
Cervecera Internacional, Obligs no hipt	14	18
Gas y Electricidad	110	—
Hav Elec Railway Co	29¼	—
Hav Electric Ry Comp, Obligs no hipt	2¾	4
Nueva Fábrica de Hielo	104½	—
Pap Cubana, Serie B	90	—
Cuban Telephone Co	90	—
Unidos	18	—

ACCIONES

	Comp.	Vend.
Cervecera Internacional	26	—
F C Consolidados, P	5	8
Cuba Railroad, P	8	—
H E Utilities, Prefs	41	46
H E Utilities, Pretes	10½	12½
Hav Elec Ry Co, P	1½	4
Jarcia, P	80	—
Jarcia, C	14	—
Licorera de Cuba	2½	—
Naviera, P	12	—
Naviera, C	2	—
Nueva Fábrica de Hielo	150	—
Nueva Fábrica de Hielo, Beneficiarias	58	—
Teléfonos, P	41	50
Ferrocarriles Unidos	¾2	4
Unión Oil Co	1	3¼

«COTIZACION LIBRE

Bonos y Obligaciones

	Comp.	Vend.
Inter Tel Convert, 4 y medio por ciento	84	—
Inter Tel, 5 por ciento, 1955	64	—
Cuba Tel Co, 7 y medio por ciento	101	—
Cuba R R, 5 por ciento, 1952	46	—
Cuba RR, 7 y medio por ciento, 1936	56	—
Norte de Cuba, 5 y medio por ciento, 1942	46	—
Manatí Sugar, 5 y medio, 1942	—	—
Vertientes Sugar, 7 por ciento, 1942	—	—
C Gallego, 6 por ciento, 1975	52	—
Ved Tennis, 3 por 100, 1949	5	15
Pro Arte Musical, 7 por ciento	30	75
Casino Español, 6 por ciento	70	100

ACCIONES

	Comp.	Vend.
Inter Telp and Tel	10	—
Cía Cubana de Electricidad, P, $6.00	17	30
Cuban American Sugar, preferidas	112	—
Cuban American Sugar, comunes	6	—
Cuba Company, C	1	—
Nueva Papelera Cubana	60	—
Cía Litográfica, P	60	—
Auxiliar Marítima, P	6	10
Seguros La Comercial	80	—
Seguros El Comercio	110	—
Central Violeta	—	—
Guantánamo, P	20	—
Guantánamo, C	2	—
Litográfica, C	—	—

TABACO

Restos de la cosecha del año pasado, obtenida en la zona de Remedios, están pasando a terceras manos. Noventa y tres tercios de tripas varias compraron los sucesores de Parra.

En verdad que de esa procedencia sólo hay cantidades apreciables de capadura, manchados, botes y algunas de permanentes. Si los precios que obtienen esas clases fueran mejores y la demanda más activa, los tenedores no meditarían tanto ante la tarifa que se ha fijado para las escogidas de este año en Las Villas. Pero la realidad es esa: que hay existencias apreciables de la cosecha pasada; que esos tabacos no obtienen precios satisfactorios; que la demanda no promete absorber esas cantidades, y que la nueva cosecha da un rendimiento grande de tales clases.

No ocurriría eso si la Compañía Arrendataria de España hubiese podido actuar el año pasado en la forma que lo hizo otros años, en cumplimiento del Apartado B del Artículo Tercero del Tratado de Comercio Vigente.

Holanda y Alemania, especialmente, han estado comprando importantes cantidades de esas clases bajas de Remedios y Vuelta Abajo; pero no ha sido bastante esa demanda hasta ahora, ni los precios que pagan esos mercados son lo satisfactorios para los tenedores. Las clases bajas de Vuelta Abajo sí se han agotado, o están a punto de agotarse porque son dos o tres, solamente, las casas que tienen existencias disponibles y la demanda persiste para los fabricantes locales, que absorberán eso que queda dentro de poco tiempo.

Si las exportaciones para Europa fueran cada mes tan importantes como el embarque que ayer apuntamos, esas existencias de clases bajas de Remedios dejarían de constituir luego una preocupación en el ánimo de los tenedores, que estarían, entonces, en mejor disposición de actuar en primeras manos en la zona de Remedios.

Alemania nos llevó el mes pasado 103,614 kilos de esas clases bajas, al precio promedio de $0.29 el kilo.

Holanda nos compró el mismo mes de mayo, 94,076 kilos al promedio de $0.27 el kilo.

Islas Canarias nos llevaron 6,232 kilos en el mes dicho. El precio fué algo mejor que el de Alemania y Holanda, posiblemente porque llevaron una parte de clases intermedias, pues el promedio del kilo resultó $0.41.

Se hacen gestiones para salir de esas existencias. Si alguna de las fábricas locales de cigarrillos que utilizan en sus ligas clases bajas de Remedios, saliera al mercado pronto, podrían desaparecer de los almacenes de especuladores los tercios de manchados y botes, y hasta de la capadura.

Las entradas de rama

Entraron ayer en la plaza estas dos partidas de tercios y pacas:

De Río Seco, para Calixto López y Compañía, 40.

De Camajuaní, para la General Cigar Company, 61.

Esta partida es de tabaco despalillado, de los talleres que en Camajuaní tiene la General.

Notas de los campos

En los centros productores de Las Villas ha llovido durante los últimos días y los vegueros se encuentran entregados a la labor de amarres y empilonado de sus tabacos. Están limpiando escrupulosamente la cosecha, de manera de ofrecer a los compradores una producción aceptable. Algunos de esos cosecheros han empezado a escoger en sus fincas con los partidarios.

MERCADO DE ALGODON

Cierre ayer en New York:

Julio	12.21
Octubre	12.34
Diciembre	12.30
Enero	12.33
Marzo	12.38
Mayo	12.44

DIARIO DE LA MARINA, S. A.

CONVOCATORIA

De orden del señor Presidente p. s. r. y a solicitud de accionistas que representan no menos de la cuarta parte del capital social, en cumplimiento de lo que dispone el Artículo 18 de los Estatutos, se convoca por este medio a la sesión extraordinaria de la Junta General de Accionistas que deberá celebrarse en el edificio social, el lunes, día 5 del mes de julio próximo venidero, a las cuatro de la tarde, con objeto de que el señor José I. Rivero dé a conocer en sus distintos aspectos y detalles el plan a que hubo de referirse en el artículo publicado en el DIARIO DE LA MARINA el día 20 del mes en curso, debiendo la Junta deliberar y resolver lo que estime pertinente con relación a dicho plan y, en su caso, tomar los acuerdos y adoptar las medidas que conduzcan a su viabilidad y realización.

La Habana, junio 21 de 1937.
Rafael María ANGULO, Vicesecretario.

GODOY-SAYÁN
SEGUROS Y FIANZAS
(INSURANCE AND BONDING)
TELEFONOS: M-9866 M-9867
AGUIAR 77
HABANA, CUBA

Cotizaciones

NUEVA YORK, Junio 23.—(A.P.)—Cotizaciones al cierre de la Bolsa de Nueva York.

Bonos: $6.609,700
Acciones: 551,470

COTIZACION DE LA PESETA

La peseta española se cotizó ayer, al cierre del mercado, a razón de 17.39 por dólar.

COTIZACION DEL FRANCO

El franco francés se cotizó ayer en el mercado local a razón de 22.37 por dólar.

COTIZACION DE LA LIBRA.

La libra esterlina se cotizó ayer, al cierre del mercado, a $4.95

ACCIONES DE LOS BANCOS

Cierre ayer en New York:

Guaranty Trust	320
New York Trust	129½
Chase Nat. Bank	49⅛
National City Bank	43
Public	40¾
Manufacturers Trust	51⅜
Irving Trust	15
Corn Exchange	63¼
Chemical	64
Bankers Trust	65½
First National of N. Y.	1.990
Manhattan	31¾
Hannover	120
First Nat. Boston	48¾
First Boston Corp.	23
Royal B. of Canada	203

OFICIAL

ANUNCIO DE SUBASTAS

Secretaría de Defensa Nacional. MARINA DE GUERRA CONSTITUCIONAL. Distrito Naval «Sargento Miguel A. Hernández», Tiscornia, Junio primero de mil novecientos treinta y siete. Hasta las nueve de la mañana de los días y mes del año actual, que se detallan a continuación, se recibirán en las Oficinas de la Sección de Administración, proposiciones en pliegos cerrados para los suministros siguientes:

Día 23 de Junio: EFECTOS DE FERRETERIA.

Día 25 de Junio: MATERIAL QUIRURGICO, DE DROGAS Y CIRUGIA.

Entonces se abrirán y leerán públicamente. Se darán pormenores y facilitarán pliegos de condiciones a quienes lo soliciten en el Negociado de Subastas, Sección de Administración, Distrito Naval «Sargento Miguel A. Hernández», Tiscornia, Habana. Los pliegos serán dirigidos al que suscribe y al dorso se les pondrá «CONTIENE PROPOSICIONES PARA EL SUMINISTRO DE (aquí el título de la subasta que sea) DURANTE EL AÑO ECONOMICO DE 1937 a 1938. Regino Pérez Giraudy, Tte. Coronel de Infantería, Auxiliar del Jefe de E. M. General, JEFE DE LA SECCION DE ADMINISTRACION.

Días 5 7 8 9 12 14 15 16 17 18 19 21

OMNIBUS DE CAMAGÜEY
(Los mejores de Cuba.)
LA LINEA PREFERIDA POR LOS QUE SABEN VIAJAR
Salidas de la Habana, para Camagüey, Holguín, Cienfuegos y Santiago de Cuba.
4.30 AM.— Directo a Holguín
6.00 AM.— Directo a Santiago de Cuba
7.00 AM.— Directo a Cienfuegos
7.30 AM.— Directo a Camagüey
9.00 AM.—Directo a Camagüey
12.30 PM.— Directo a Santiago de Cuba
1.30 PM.— Directo a Cienfuegos
4.30 PM.— Directo a Santiago de Cuba
7.00 PM. —Directo a Santiago de Cuba (Rápido)
11.00 PM.— Directo a Santiago de Cuba
EN CONSTRUCCION DOCE NUEVOS CARROS EQUIPADOS CON LOS ULTIMOS ADELANTOS EN CUANTO A TRANSPORTE SE REFIERE.
PRONTO, INAUGURACION DE NUEVOS TURNOS.
ASIENTOS RECLINABLES-FRENOS DE AIRE WESTINGHOUSE
PERSONAL EXPERTO
Para informes y reservaciones de asientos Habana. Hotel Pasaje (Por Zulueta) M-1715 y M-4838
SANTIAGO DE CUBA.— Nuestra nueva Estación, Estrada Palma y Marina (Frente al Parque Céspedes) Teléfono 4306
Holguín: Hotel Venus
SANCTI SPIRITUS: Hotel Plaza.
Cuando venga a la Habana hospédese en el Hotel Pasaje

M.E.C.D. 2016

Información Telegráfica
DEL INTERIOR DE LA ISLA

Por nuestros Corresponsales a través del hilo directo del DIARIO.

SENTIDO FALLECIMIENTO

GUANAJAY, junio 23. DIARIO. Habana.—La señora Quirina Alonso de López Orejas, falleció hoy en la clínica «La Milagrosa», de esa capital. Su cadáver ha sido trasladado a esta villa. El sepelio se verificará mañana por la tarde. La finada era muy estimada en nuestra sociedad, la que ha sentido profundamente su muerte. Reciban sus familiares nuestro pésame.—Peón, corresponsal.

CAMPAÑA SANITARIA

PINAR DEL RIO, junio 23. DIARIO. Habana.—Por infracción de las disposiciones dictadas por la Secretaría de Comercio, referentes al pan, han sido llevados varios dueños de panaderías ante los jueces correccionales, en San Luis y otros lugares, acusados por los inspectores provinciales. La Jefatura Local de Sanidad viene librando una intensa campaña sanitaria, pese a la carencia de personal y material. Urge el aumento de consignación, para el desarrollo de las actividades sanitarias en el término.

La presidencia del Consejo

Esta tarde se reunirá el Consejo Provincial para tratar sobre la presidencia del mismo. Existen muchas aspiraciones y discrepancias entre las tendencias políticas, por lo que acaso no pueda elegirse hoy el nuevo presidente.—Guillermo Rodríguez, corresponsal.

TRATO DE SUICIDARSE

PINAR DEL RIO, junio 23. DIARIO. Habana.—La joven Josefina Cabeza, vecina de la finca «Ramírez», en el barrio de Río Hondo, en Consolación del Sur, trató de poner fin a su vida ingiriendo substancias desconocidas. Su estado es grave.

Los empleados del Municipio

Los empleados municipales están atravesando una grave situación económica, pues hace cuatro meses que no cobran sus haberes.—Guillermo Rodríguez, corresponsal.

LAS OBRERAS DE «LA COMPETIDORA GADITANA» PROTESTAN

HABANA, junio 23.—Señor Director del DIARIO DE LA MARINA Habana.—Protestamos contra la ley del Instituto del Tabaco.—(f.) Obreras de «La Competidora».

PROTESTAN LOS OBREROS CONTRA LA LEY TABACALERA

HABANA (Terminal), junio 23. DIARIO. Habana.—Protestamos enérgicamente de la ley que crea el Instituto Tabacalero.—(f.) Obreros de la Cigarrería de Gener.

ACTIVIDAD EN LOS TRABAJOS DE LA CARRETERA

GUIRA DE MELENA, junio 23. DIARIO. Habana.—Se trabaja activamente en la construcción del tramo entre La Palma y La Cucaracha, en la carretera a Cajío. Es merecedora de elogios la actitud de los propietarios de las fincas colindantes, doctores Miguel Díaz, Gabriel Camps y de los señores Antonio Pérez, Francisco Díaz, Benjamín Delgado y de los elementos del comercio, que vienen contribuyendo con piedra y efectivo para estas obras, en las que la Secretaría de Obras Públicas realiza la mano de obra. Consignamos gustosos la gratitud del pueblo para dichos señores, con cuya ayuda se convierte en realidad esa antigua esperanza de tener una comunicación con Cajío.—Rodríguez, corresponsal.

REGOCIJADOS LOS EMPLEADOS DE COMUNICACIONES

CABEZAS, Matanzas, junio 23. DIARIO. Habana.—Los empleados de Comunicaciones de este pueblo están regocijados por la restitución de la antigüedad, y desean por este medio hacer llegar su gratitud al Poder Legislativo y al Presidente de la República, esperando que sea sancionada lo antes posible. El pueblo ha visto con simpatía este justo y merecido premio a esos fieles y laboriosos empleados de la Administración pública.—Corresponsal.

LESIONADO GRAVEMENTE

ENCRUCIJADA, Santa Clara, junio 23. DIARIO. Habana.—Al caerse del caballo que montaba, resultó lesionado gravemente, sufriendo una hemorragia interna, Serafín Ferrer Morales, casado, blanco, ex alcalde de Vega Redonda, en este término. Ocurrió el suceso en la finca «Embarcadero», donde reside el lesionado. Para atender a su curación, fué trasladado al hospital de Santa Clara.—Ayllón, corresponsal.

ESPECULACION CON LOS BILLETES

RANCHO VELOZ, Santa Clara, junio 23. DIARIO. Habana.—Es motivo de protesta pública la especulación con los billetes de la Lotería Nacional, pues son vendidas las fracciones a 25 centavos.—Sarabia, corresponsal.

DESAPARECIO DE SU DOMICILIO

SAN DIEGO DEL VALLE, Santa Clara, junio 23. DIARIO. Habana.—Adalberto Aguila, de 14 años de edad ha desaparecido de su domicilio, sin que se sepa nada de su paradero. Los padres de dicho menor se hallan angustiados en incansable búsqueda. Se teme que haya sido secuestrado. Reina gran alarma en el término por esa misteriosa desaparición. Las autoridades conocieron del caso y están actuando.—Corresponsal.

AMENAZADO DE MUERTE

SANTIAGO DE CUBA, junio 23. DIARIO. Habana.—El policía Manuel Jústiz Galafat, que en pasados días dió muerte, en defensa propia, a José Caridad Salazar, supuesto matador del comerciante Santiago Núñez, denunció al Juzgado de Instrucción que está recibiendo numerosas llamadas telefónicas y anónimos, amenazándolo de muerte; que en el día de ayer fué avisado de que en el patio de su domicilio estaban esperándolo tres hombres armados, por lo que no fué a su casa, presenciando los vecinos cuando aquéllos se dieron a la fuga; estima que uno de dichos individuos sea el padre del occiso.

Una descarga eléctrica

Esta mañana cayó un rayo en los jardines del domicilio del señor William From, en Martí, esquina a la calle Nueva, destrozando el tendido eléctrico, derribando una palma y un pino, incendiándolos y causando una intensa alarma.

Los carnavales

Mañana comienzan en esta ciudad los tradicionales carnavales, con la festividad de San Juan. Recorrerán las calles las comparsas. Se han organizado muchos bailes de carnaval. Este año patrocinan esas fiestas carnavalescas el coronel Diego Rodríguez y las autoridades civiles.

En la Audiencia

La Audiencia ha condenado a Miguel Bravo a diecisiete años de presidio, por la muerte de Guillermo Martínez, en la finca «La Marina», ubicada en Palma Soriano.—García, corresponsal.

PROFUNDO DISGUSTO ENTRE LOS EMPLEADOS DEL GOBIERNO PROVINCIAL

SANTIAGO DE CUBA, junio 23. DIARIO. Habana.—Ha causado hondo disgusto entre los empleados del Gobierno Provincial la actitud adoptada por cinco consejeros provinciales, que se niegan a aprobar el mensaje del gobernador, doctor Pérez André, solicitando que para el nuevo año fiscal rija el mismo presupuesto de 1936-37, en vista de que el acordado para ahora, en su casi totalidad ha sido vetado por el secretario de Gobernación, por contener muchos gastos innecesarios y por haberse rebajado los sueldos a los empleados, hasta el punto de que los agentes de la Secreta ganan 30 pesos, mientras se han aumentado las consignaciones inútiles y también el número de empleados.

Los consejeros, señores Pimentel, Arrué, Castellanos y Aldana, han visitado al Gobernador para significarle que combaten esas inmoralidades.

Se ha descubierto, además, que otros consejeros se niegan a sancionar el mensaje por haber consignado en el nuevo presupuesto diez mil pesos para pagar a los consejeros de la época de Machado. Dícese acerca de esto, que los interesados han ofrecido el 40 por ciento de esos créditos si son pagados.

Exclúyese de esto al actual secretario del Trabajo, que fué consejero, y quien ha expuesto que, en el caso de que se acuerde el pago, reclamará íntegra la suma que se le adeuda.

El gobernador doctor Pérez André, en unión del coronel Diego Rodríguez, embarcará mañana para la Habana, con objeto de dar cuenta al Presidente de la República y al Jefe del Ejército de las inmoralidades descubiertas.

Hablando conmigo, el Gobernador me ha manifestado que solicitará, en nombre de los empleados y de la economía provincial, que para el año próximo rija el mismo presupuesto.

La prensa local y las estaciones de radio comentan este asunto elogiando al doctor Pérez André.

Menor arrollado

Ha ingresado en el Hospital Civil el niño de nueve años de edad, Alfonso Fernández Vega, vecino de la finca «La Dichosa», que resultó gravemente herido al ser alcanzado por el camión que manejaba Luis Lima Portuondo, en la carretera Central, cerca de Puerto Pelado.—García, corresponsal.

Anuncios Clasificados de Ultima Hora

COMPRAS

9 CASAS.

COMPRO CASA EN SANTOS SUAREZ. Operación rápida; también terreno en Juan Delgado, o cerca de esta calle. M-1072.

COMPRO CASAS EN EL VEDADO, bien situadas, de cualquier precio, de contado. No corredores. Campanario 90. Telf. A-6836. Sr. Correa.

DESEO COMPRAR CASA EN LA Haban, no pase de $10,000. M-1072.

10 SOLARES.

COMPRO LINEA PLAYA ESQUINA barata, también varias casas, casitas y solares, por Almendares y Buena Vista, pago de contado. Teléfono FO-1097, 12 a 5.

11 FINCAS RUSTICAS.

COMPRO FINCA: 1 A 2 CABALLERIAS

Provincia Habana, en carretera o internada, menos de un kilómetro, por buen camino. Trato sólo con dueño. Operación rápida, al contado: FO-3228.

VENTAS

48 CASAS

VENDO REGIO CHALET, EN LO mejor de Ampliación de Almendares. Jardín, portal, sala, cuatro cuartos de 4x4, baño intercalado lujosísimo, de colores; pantry, hall, cocina, cuarto y servicio criados, garage. $6.500. Pasan los ómnibus por la puerta. M-1072.

CASA, ESCOBAR NUM. 115

Se vende la casa Escobar 115, entre Reina y Salud. Tiene sala, saleta, 5 habitaciones con baño intercalado, comedor, cocina y cuarto para criados, patio y traspatio. Precio: $11,000. Informes: Telfs. F-5956, edificio Larrea, departamento 203.

49 SOLARES

LA SIERRA, PARCELA MUY BIEN situada a la brisa, mide 12x22.42 varas, calle 9, entre 8 y 10, a $5.00 vara. Informa dueño: F-5040, de 3 a 6.

SE VENDE EN LO MEJOR DE LA Víbora, parte alta y céntrica y entre dos líneas de tranvías y ómnibus, solar de terreno de 30x40 metros, o parcela de 6x40, a $1.50 metro. Informa: Bretón. Teléfono A-0362.

SE VENDE O ALQUILA PARCELA de terreno, 50 por 48 metros, que linda con el patio del ferrocarril en Luyanó, muy propio para industria y a media cuadra de la Calzada, con la ventaja de tener chucho de ferrocarril. Para informes: dirigirse a Joaquín Boada. Apartado de Correo 314. Telf. F-5956, edificio Larrea, departamento 203, Habana.

SOLARES YERMOS EN VENTA: SE vende parcela de terreno yermo, entera o en solares, con frente a la Avenida de Porvenir, en Luyanó, a una cuadra de la Calzada. Informes: Joaquín Boada. Telf. F-5956.

51 ESTABLECIMIENTOS

¡PRONTO! GANGA: VENDO UNA lechería, una vidriera de tabacos y billetes, tipo kiosco, en 490 pesos, por no poderlo atender. Informes: Galiano 125, café. Benjamín García.

VENDO BODEGA CANTINERA, EN 1,200 pesos, en lo mejor. Venta diaria: 40 pesos. Informes: Galiano 125, Benjamín.

53 AUTOMOVILES y ACCESR.

VENDO FORD DEL 29 2 PUERTAS como nuevo, 6 y 21 de 1 a 3 p.m.

54 MAQUINARIAS

PARA FABRICANTES DE GASEOSAS y aguas minerales, se vende una máquina semiautomática, marca «Crown Cork», que pone jarabe, llena y tapa, recién reparada. También se vende una máquina de pedal para el mismo uso. Informes: Telf. A-9605

56 MUEBLES y PRENDAS

LIQUIDO 20 JUEGOS DE CUARTO, 3 cuerpos: $35.00; escaparates, luna: $10.00; coquetas: $3.00; aparadores: $6.00; camas y lunas de hierro: $20.00. «El Arca de Noé», Monte 298.

VENDO ARMATOSTES VITROLITE, nuevos: nevera de 5 puertas Frigidaire, un cuarto caballo. Costó: 2,700 pesos y la doy en 470 pesos; y un mostrador. Informes: Galiano 125, Benjamín.

VENTAS

56 MUEBLES Y PRENDAS

FAMILIA VENDE LUJOSO JUEGO de sala, estilo Renacimiento; magnífico comedor, Renacimiento Español y radio RCA., completamente nuevo. Urge venta, San Miguel 97, bajos, entre Lealtad y Campanario.

SE VENDE UNA MESA-CONSOLA con su espejo, ambos con pintura de oro fino de hoja; y un perchero y bastonera de caoba, con su espejo. Se vende todo por $35.00 y se regalan dos gobelinos al comprador. Para informes: llame al Telf. I-5443. Aproveche esta ganga.

SE VENDEN TRES VIDRIERAS, UN espejo grande y un armatoste con puertas de vidrio, de corredera. Todo propio para establecimiento y en buen estado de uso. Informes: Telf. A-9605, de 8 a 12 a. m. y de 2 a 5 p. m.

61 DE ANIMALES

SEÑORA: HAY QUE VER UNA SE-ñorita tocando piano, cómo disimuladamente se acercan los... de su edad. Aún está a tiempo. Enséñele a su hijita y verá. Vea éste, barato. Dragones frente al teatro Martí.

62 OBJETOS VARIOS

VENTA CAJA DE CAUDALES YORK 2-1/2 toneladas, con reloj de dos movimientos, dos compartimientos interiores combinación, dentro del compartimiento superior cofre fuerte con combinación de cuatro números. Precio $400. En O-Reilly 51. Para abrirla llamar, con anticipación al M-9525 Suárez.

Dinero-Hipotecas.

64 OFERTAS

DOCE MIL PESOS, PARA VA-rias hipotecas sobre fincas rústicas, urbanas o participaciones. Véame exclusvamente de 2 a 4. Coloma, La Metropoltana 216.

PARA LAS DAMAS

67 PELUQUEROS

ROMAN: EX-PELUQUERO DE «EL Encanto». Va a domicilio. Permanente sin corriente. Croquinol, $3.00. Aspiral, $2.00. Melenas, $0.30. Niños, $0.30. Dos, $050. Corte y ondulación al agua, $040. Marcel, $0.50. Teléfono. U-6002.

ENSEÑANZAS

75 PROFESORAS y PROFESORES

SOLICITO VEINTE MUCHACHAS formales para trabajar en coro teatral y solistas. Se les enseña gratis. Para empezar inmediatamente, gran sueldo diario. Informes: M-4753. Profesor Maurice, de 3 a 6 p.m.

ALQUILERES

79 HOTELES

HOTEL "COLONIAL"

San Miguel 62, casi esquina a Galiano

Residencia para familias. Apartamentos y habitaciones con baño privado, elevador día y noche. Restaurant en el octavo piso. Cocina criolla y española, a la carta. Moralidad. Telf. A-6958.

HOTEL BIARRITZ RESIDENCIAL

Prado 99, frente al Capitolio. Para matrimonios sin niños, exclusivamente. Hermosas y ventiladas habitaciones con baño privado y closets. Lujoso roofgarden y cocina moderna, acabado de inaugurarse. Comida a la carta. Elevador día y noche. Confort y limpieza. Estricta moralidad.

80 CASAS de HUESPEDES

HUESPEDES "LA MILAGROSA"

Habitaciones grandes y frescas, con baños privados y agua caliente. Con toda asistencia, propias para matrimonios. Comida de primera a la carta. Absoluta moralidad y orden. Precio de situación. Teniente Rey 38, altos, esquina a Aguiar. Telf. M-1250.

GALIANO 111, ALTOS, ENTRE SAN José y Barcelona. Habitación con todo servicio independiente. Comida exquisita. Precio módico. Absoluta moralidad.

SE ALQUILAN FRESCAS Y VEN-tiladas habitaciones en residencia familiar, con toda asistencia. Calzada 49, entre C. y H. Telf. F-3015.

83 DEPARTAMENTOS

PEÑA POBRE NUMERO 20, ENTRE Habana y Aguiar. En los altos, se alquila un departamento amplio, con vista a la calle. Moralidad. Se piden referencias.

84 HABITACIONES

ALQUILO HABITACION INDEPEN-diente azotea con servicio privado matrimonio sin niños o persona sola de moralidad, se exigen y dan referencias. Virtudes 103, altos teléfono M-6583.

FRESQUISIMA AMPLIA HABITA-ción, vista calle, alquílase matrimonio toda asistencia Buena abundante comida. Comodidad, economía. K, esquina 11, primer piso, Vedado. Una cuadra Línea. Teléfono F-6481.

CASA DE MORALIDAD Y BUEN AS-pecto. Habitaciones amplias, balcón a la calle e interiores, luz, teléfono y cocina amplia. Pueden cocinar familias. Obrapía 51, altos, entre Habana y Compostela.

85 NAVES y LOCALES

SE ALQUILA LOCAL DE RESTAU-rant, gran punto. Alquiler módico, a base de comida, casi. Verlo: Obispo 22, frente a la Secretaría de Hacienda, café.

87 HABANA

SE ALQUILAN DOS CASAS COM-puestas de sala, comedor, tres habitaciones, baño y cocina, muy frescas, agua abundante. Precio: $35 y $40. Jesús María No. 125 casi esquina a Egido, 2o piso.

ALQUILO, FRANCO 9, BAJOS, EN-tre Cadlos III y Estrella, sala, recibidor, comedor, tres habitaciones, baño intercalado, cuarto y servicio criados. Informan: M-1420.

ALQUILO: SAN LAZARO, 96, 2do. moderna: Sala, recibidor, cinco cuartos, baño intercalado, comedor. Informa: «La Moda», Neptuno, Galiano. M-6144.

SE ALQUILA PISO ALTO, MUY fresco, propio para matrimonio solo. Condesa 26, entre Campanario y Manrique. Las llaves en la misma. Informes: Cienfuegos núm. 4, sastrería. Telf. M-3820.

SE ALQUILA, A UNA CUADRA DE Monte, Tenerife número 6, segundo piso, entre Antón Recio y San Nicolás, con sala, terraza, 2 cuartos, cocina y cuarto de baño. Llave en la misma. Dueño: I-6157.

88 VEDADO

VEDADO. CALLE 19 No. 503 ENTRE 12 y 14, sala, saleta, 3 habitaciones baño intercalado. Llave al lado, dueño Trocadero 35 de 1 a 3 A-9601.

ALQUILERES

88 VEDADO

ACCESORIA 12 Y 19 POR 19, VE-dado, jardín, portal, sala, cuarto servicio sanitario y su cocina. Precio convencional.

VEDADO: SE ALQUILA, CALLE 15 número 107, entre 16 y 18, muy amplia y fresca. Tiene sala, saleta, comedor y cinco cuartos. Puede verse de 2 a 6 p. m. Informes: Telf. F-4984.

CHALET: CALLE I. NUMERO 189, entre 19 y 21: sala, saleta, recibidor, comedor, pantry, cocina, garage, cinco dormitorios, tres baños, cuartos y baño de criados. Llaves, allí. Informes: M-3509.

SE ALQUILA. —VEDADO HERMO-so chalet de esquina calle F y 9. Dos plantas, jardín, portal, sala, comedor, pantry, cocina, servicio de criados y chauffeur. Garage dos máquinas. Seis amplias habitaciones altas, dos baños. Puede verse a todas horas. Informes: Telfs. A-8980 y F-2374. Precio: $120.

90 MARIANAO y sus REPARTOS

AVE. 3a. ENTRE 9 Y 10 AMPLIA? ción Almendares, portal, sala, comedor, baño, cocina, 3 habitaciones y garage. $35.00. Telf. F-3947.

$45.00 B No. 8 ENTRE CALLE A Y Avenida del Miramar Yacht Club jardín, portal, sala, comedor, tres cuartos, 3 closets, baño, cocina, cuarto y servicio de criados, garage y cuarto chauffeur. Informes: Bufete de Arellano, M-3936.

HERMOSA CASA, DOS PLANTAS: sala, saleta, comedor, tres cuartos, baño, servicios, casita aparte para criados, garage, patio, jardín, árboles frutales, reparto Buen Retiro, calle C entre Parque y Cuatro, una cuadra Avenida Columbia. Buena comunicaciones. $35.00. Informan: A-7929.

EN MIRAMAR

Se alquila residencia situada en la calle Diez, entre Avenidas Primera y Tercera: portal y terraza, livingroom, comedor, tres habitaciones y dos baños de familia, cuarto de criados y baño, garage, cocina y demás servicios, todos azulejeados. Lujosamente decorada y debe ser vista para apreciarla. Precio único: $85.00 y contrato por un año. Informes, en la misma: Oscar Fonts, de 2 a 6 de la tarde.

91 J. DEL MONTE Y LA VIBORA

SE ALQUILA MAGNIFICO CHA-let de dos plantas en Patrocinio entre Estrampes y Figueroa, compuesto de jardín, portal, terraza, vestíbulo, hall, pantry, nueve habitaciones, cuatro cuartos de baño completos, comedor, cocina, torre con un hermosísimo salón, sótano y dos garages al frente. Puede verse de 10 a 12 de la mañana y de 3 a 5 de la tarde todos los días. Informan: «Caja de Ahorros y Banco Gallego, S. A.», teléfono A-6758.

94 LAWTON y BATISTA

LAWTON: ALQUILO TEJAR Y SAN Anastasio, dos accesorias, una para vivir y otra para establecimiento; si se desea. Informan Teléfono U-6673; la llave en la bodega.

98 ALQUILERES VARIOS

EL VERANO EN COJIMAR

Se alquila una magnífica casa-quinta, situada en el lugar más sano de Cojímar, para familia de gusto. Es propia también, para un club, restaurant o casa de pensión por reunir todo el confort deseable y la capacidad necesaria: espaciosas habitaciones, gran hall, sala, salón-comedor con cabida para más de 60 comensales, espléndidas terrazas con toldo, donde se puede contemplar un magnífico panorama marítimo y terrestre, baños, garage, etc., etc. Además está rodeada de hermoso jardín, que comprende todo una manzana de terreno cercado por una verja. Informes: Joaquín Boada, Apartado de Correo 314. Telf. F-5956, edifico Larrea, departamento núm. 203, Habana.

SE ALQUILA UNA CASA FRENTE al mar con todas las comodidades en la playa Jaimanitas. Informan: U-6114.

SE SOLICITAN

102 AGENCIAS DE COLOCACIONES

«LA POPULAR», AGENCIA DE CO-locaciones. La única del Vedado reconocida con licencia, garantizando su personal. Solicito criadas, manejadoras y cocinera. Sueldos: 15 y 20 pesos. Herrera 5ta. y 10. Jamar. F-3019

103 CRIADAS y CRIADOS

SE SOLICITA UNA CRIADA DE mano blanca, joven, con referencias, en Pasaje Sur número 14, entre Sola y Goss, Santos Suárez. Sueldo: 10 pesos. Rutas 15 y 60.

SE SOLICITA UNA MUCHACHA blanca, para la limpieza de una casa pequeña y el cuidado de una niña; otra, para cocinar y dormir en la casa. Se exigen referencias. Informes; Monserrate 121. Telf. M-3323.

SOLICITO UNA CRIADA DE COME-dor, saludable y aseada. Que sepa su obligación y duerma en la colocación: 15 pesos. Informes: calle 19, esquina a C.

104 COCINERAS y COCINEROS

SE SOLICITA MUCHACHA ESPAÑO-la para cocinar y limpiar, para matrimonio solo, son referencias. Calle 5ta. entre Paseo y A. Vedado (Casa Nueva). Teléfono F-3326.

105 MANEJADORAS

SE SOLICITA UNA MANEJADORA que tenga referencias en la misma una criada de manos. San Miguel No. 130 B.

114 AGENTES y VENDEDORES

SE NECESITA SELECCIONAR VEIN-te señoritas con alguna instrucción, capacidad y constancia para un asunto que con un depósito-garantía de $3.50 pueden ganar $90 mensuales con sólo cuatro o cinco horas diarias de cuidadosa dedicación. Dirigirse exclusivamente los lunes, miércoles y viernes de 1-1/2 a 2-1/2 p.m. Sábados de 4 a 6 p.m., al Edificio Life. Departamento 203. Teniente Rey y Habana. No es producto industrial.

SOLICITO VENDEDOR BIEN RELA-cionado en fondas u hoteles, Habana. Venta de artículos de primera necesidad. Comisión y sueldo. Monte 483, «Las Seis Provincias».

SE OFRECEN

118 CRIADAS y CRIADOS

MUCHACHA BLANCA MUY FINA, desea colocarse para habitaciones, tiene buenas recomendaciones. Informes FO-7944.

SE OFRECEN

118 CRIADAS y CRIADOS

SE DESEA COLOCAR UNA JOVEN española, de cuartos o comedor; o siendo corta familia para cocinar y tiene buenas referencias. Llame al Teléfono U-1858.

SE DESEA COLOCAR UNA ESPA-ñola, de mediana edad, de criada de cuartos o manejadora. Es cariñosa con los niños y sabe de costura. Tiene referencias. Informes: M-5025.

SE DESEA COLOCAR UNA JOVEN española, para cocinar y limpiar, o para criada de mano. Tiene referencias. Informes: F-6060.

SE DESEA COLOCAR UNA MUCHA-cha española, para cuartos o comedor, sirve a la rusa y lava y plancha ropa fina. Tiene referencias. No molesten menos de 20 pesos. Telf. A-8646.

SE OFRECE UNA SEÑORA, PARA cuartos o manejadora. Tiene buenas referencias. No se coloca menos de 20 pesos. Telf. M-7223, de 8 a 12 a. m.

SE DESEA COLOCAR UNA JOVEN española, para comedor o cuartos. Es experta y desea casa fina. Tiene referencias. Sueldo: $18.00. Telf. U-5470.

119 COCINERAS y COCINEROS

SE DESEA COLOCAR UNA SEÑORA española para cocinar y limpiar, a corta familia: sabe trabajar y tiene referencias. M-4007.

DESEA COLOCARSE UNA BUENA cocinera; también se coloca de criada de mano; tiene buenas referencias. Informa: Herrera, 5ta., 110, esquina 10, Vedado. F-3019.

SE DESEA COLOCAR UN COCINE-ro y repostero, español de 32 años de edad, en casa particular. Tiene buenas referencias. Informes: Amistad 120. Telf. A-0515.

SE DESEA COLOCAR UN COCINE-ro del país, sin pretensiones, en casa de huéspedes o casa particular. Informes: F-4021.

SE DESEA COLOCAR UNA EXPER-ta cocinera, pastelara y repostera. En la misma, una muchacha como criada, manejadora o lavandera. Tienen excelentes referencias: FO-2351.

120 MANEJADORAS

SE OFRECE UNA BUENA MANEJA-dora; también se coloca para criada de mano con referencias de tiempos. Informa Herrera, 5ta., 110, esquina 10. Vedado. F-3019.

125 CHOFERES

CHAUFFEUR ESPAÑOL, CON RE-ferencias de la última casa que trabajó 5 años; desea colocarse particular o comercio, conoce los Repartos. Informan: FO-3232. Eliseo.

SE DESEA COLOCAR UN ESPAÑOL, de chofer en casa particular. Tiene las mejores referencias de las casas donde ha trabajado muchos años. Informes: Telf. A-9629. Pregunten por Antonio.

129 OFICINISTAS

TAQUIGRAFO INGLES Y ESPAÑOL corresponsal y traductor, excelentes referencias de Nueva York y Habana. José A. Pons, apartado 1964.

PROFESIONALES

1 ABOGADOS Y NOTARIOS.

DR. RAFAEL TREJO LOREDO

ABOGADO

Juicios civiles en toda la República. Administración de Bienes, herencias. Campanario 90. Telf. A-6836

3 DRES. en MEDICINA.

DR. JOSE ALFONSO

Ex especialista del Centro Asturiano: ojos, garganta, nariz y oídos. Consultas, de 2 a 5: $3.00. Turno fijo: $5.00. Pobres: diaria, de 10 a 11 y de 5 a 6. Operaciones módicas, Monte 380. Telf. M-2330.

DR. A. VENERO

Curación rápida de enfermedades venéreas: Impotencia, Sífilis. Electricidad médica. Diatermia, Obonoterapia, etc. Cuota semanal. Consultas de 10 a 12 m. y de 4 a 6 p. m., San Miguel 55, esquina a San Nicolás: A-2280.

VIAS URINARIAS

MODERNOS TRATAMIENTOS

Curación en pocos días de la gonorrea aguda o crónica y sus complicaciones, orquitis, prostatitis, reumatismo, sífilis y sus manifestaciones, debilidad sexual e impotencia. Consultas y tratamiento, de 7 a. m. a 9 p. m., días hábiles. Festivos, de 7 a 12 a. m., Instituto «Higia», Zanja 2, altos, entre Galiano y Rayo. Telf. M-6605. Consultas gratis.

DR. ALFREDO COMAS

Especialista del Instituto del Cáncer. Enfermedades venéreas, sífilis, impotencia, afecciones de señoras, tumores del útero y pechos. Aplicaciones del Radium. Horas: de 2 a 5. Telf. M-7728. San Nicolás 70. Habana.

GABINETE UROLOGICO ALEMAN VIAS URINARIAS

Consultas gratis, de 7 a. m. a 1 p. m., y de 4.30 a 9. Consultas especiales, de 1 a 7 p. m., Jesús del Monte 125, bajos, frente a la quinta de Dependientes. Tratamientos modernos, con vacunas alemanas para curar la Gonorrea en 15 días, sean crónicas o mal curadas. Garantizamos que no quedan recogidas. Facilidades de pago. Impotencia y debilidad sexual, piel y sífilis.

DR. J. B. RUIZ

Ex especialista del Centro Gallego, de los hospitales de Filadelfia y New York. Especialista vías urinarias, venéreo, sífilis y trastornos sexuales. Uretroscopía y Cistoscopía. Consultas de 1 a 3 Trocadero 35.

DR. JOSE ALFONSO

Ex especialista del Centro Asturiano: Ojos, Garganta, Nariz y Oídos. Consultas, de 2 a 5: $3.00 Turno fijo: $5.00. Pobres: diaria, de 10 a 11 y de 5 a 6 Operaciones módicas Monte 380. Telf. M-2330.

EL DR. BIENVENIDO GIROUD

Se ha trasladado a San Lázaro 478 entre M y N, donde atiende a su clientela de 12 a 4 y los sábados de 11 a 1. Psicoterapia de enfermedades mentales y nerviosas, autosugestiones, debilidad cerebral, obsesiones y clínica general.

GABINETE MEDICO

OBSTETRICO: DR. EVARISTO PEREZ RIVERO

DRA. AMPARO SOBRAL DE LEDON

Consultas de 1 a 4 p. m., Habana 168, altos, entre Sol y Luz. Telf. A-8930 Habana.

Dr. Alfredo Alvarez

Cirujano Partero de los Sanatorios Covadonga e Hijas de Galicia.

Consultas Diarias de 1 a 3.

CAMPANARIO 63.

Entre Neptuno y Concordia.

Telef. A-7148.

Habana.

PROFESIONALES

3 DRES. en MEDICINA.

POLICLINICA INTERNACIONAL

Director: Dr. David Cabarrocas

San Miguel número 130-B, entre Consultas: de 9 a 10 a. m. y de 2 a 7 p.m. Excepto sábados y domingos, por turnos: de $0.50, $1.00, $2.00, $3.00, $4.00 y $5.00. Consultándose primero los de más precios. Tratamiento especial: Tuberculosis, Asma, Bronquitis, Reumatismo, Diabetes, Sífilis, Blenorragia, Pielitis Nefritis, Ictericia, Dispepsia, Vómitos incoertibles del embarazo con raspado o cura. Neurastenia. Ulcera del Estómago, Anemia, Disentería. Paludismo, Apendicitis. A los pobres se les consulta gratis presentando este anuncio.

DR. J. R. ALVAREZ

HERNISTA

Ex Director de «La Benéfica» del Centro Gallego

Edificio "América", Jovellar esquina a N. Telfs. U-5400 y FO-1361

Cura radical de la Hernia, sin recurrir a operación, ni al uso permanente del braguero. Desprovisto de peligro, dolor y complicaciones de todo género. El paciente puede continuar sus ocupaciones habituales.

Consultas, turno fijo

CLINICA VIAS URINARIAS

(EXCLUSIVAMENTE)

ENFERMEDADES DE LOS RIÑO-nes, vejiga, próstata, etc. Tratamiento moderno y rápido de la Gonorrea y sus complicaciones. Nuevo procedimiento para la curación de la Impotencia y trastornos sexuales. Enfermedades venéreas. Cistoscopias, Uretroscopias y Cirugía Genitourinaria. Consultas y reconocimientos Completos, $2.00. De 4 a 7 p.m. Belascoaín 13 entre Virtudes y Animas. Teléfono U-2117.

DR. ROSAL

Ex-Asistente al servicio del profesor L. Sayé, en Barcelona: Tuberculosis, Pulmones, Corazón, Sistema Nervioso, Medicina Interna, Electricidad Médica, Diatermia, Luz Alpina, Consulta diaria, de 4 a 6, San Miguel 117, bajos, entre Gervasio y Escobar. Teléfono U-2342.

DR. OCTAVIO RIVERO

Asma, Tuberculosis y enfermedades pulmonares. Ex asistente del Servicio del profesor Saye, (Barcelona); jefe clínico del Dispensario Antituberculoso Municipal. Consultas: lunes, miércoles y viernes, de 12 a 2 de la tarde. Campanario 43: M-6255.

INSTITUTO DEL VIEJO

NEPTUNO 120

Especializado en el tratamiento de enfermos de más de 40 años. Servicio permanente. Laboratoric. Visitas domiciliarias. Curaciones. Consultas. Electricidad médica. Farmacia. Especialistas. Clínica. CUOTA MENSUAL $1.50. Obsequiamos el primer recibo.

DR. JOSE MARIA GATELL

Cirujano dentista. Habana 98, entre Obispo y Obrapía. Especialista en extracciones, puentes, coronas de oro y platino y dentaduras postizas. Arreglo de puentes y dentaduras en el día. A los clientes que lo deseen, les termino en 24 horas. Facilidades de pago. Consultas: de 8 a. m. a 8 p. m. Telf. A-8335.

DR. A. LABRADOR

Especialidad en enfermedades de señoras, flujos crónicos, venéreos y sífilis, corazón, riñones y pulmones. Inyecciones intravenosas. Se hacen toda clase de análisis. Consultas gratis, de 8 a 11 y media. Pagas, de 3 a 5. Angeles 3, entre Reina y Estrella. A-0801

5 DENTISTAS.

DENTISTA

Dr. Vieta Moré

Curaciones de todas las afecciones de la boca. Especialidad: evitar extracciones dentarias, en mal estado, dejándolas curadas, haciéndose cargo también, de todos los trabajos concernientes a su profesión. Lunes, miércoles y viernes, de 9 a 5. Calle M. número 126, entre Línea y Trece, Vedado. Telf. F-4065.

6 COMADRONAS.

CONSUELO RUDA, COMADRONA

Ex interna de la casa de salud La Balear. Inyecciones intravenosas a domicilio. Consultas gratis, de 8 a. m. a 6 p. m. Belascoaín número 74, altos, esquina a Jesús Peregrino. Telf. U-5824.

QUIROPEDISTA

¿SUFRE DE LOS PIES? ¿TIENE callos, juanetes o uñas encarnadas? José Costa, enfermero quiropedista, lo curará. Aguila 94, entre San José y Barcelona: A-7483, al lado de «Mercy». modas.

COMPRAS

9 CASAS.

URGE COMPRAR CHALET, NO PA-se de $20.000. Que esté de L a 12, y de Línea a 23. Llame al M-1072.

COMPRO CASAS EN LA HABANA bien situadas. Pago de contado en 24 horas firmo las escrituras. Campanario 90 teléfono A-6836 Sr. Correa.

SI DESEA VENDER SU PROPIE-dad en su justo valor, y si ésta resulta una inversión que produzca no menos del seis por ciento, hágame su oferta: A-9173.

COMPRO UNA O DOS CASAS, CUYO precio no pase de $3.000, en cualquier lugar, siempre que sean modernas. Llame al M-1072.

COMPRAMOS CASAS, SOLARES EN el Vedado Habana, Miramar, Alturas de Almendares, La Sierra, Almendares, tomamos, damos dinero en hipotecas. Business Corporation, calle 6 esquina 15. Repart Almendares. FO-1077 y FO-7902.

COMPRA Y VENTA

Casas, solares, fincas rústicas y establecimientos. Dinero en hipoteca y sobre hipotecas. Pagarés, créditos y alquileres. Administración de bienes con garantía. Rapidez en las operaciones. Merino, Amargura 11, teléfonos M-2887 y A-8344. Departamento 14 al 17.

10 SOLARES.

SOLARES. MAESTROS DE OBRAS Contratistas. Permuto solar Reparto Kohly parte alta Av. Central 374 varas por casa Habana o Reparto moderno. Informa L. Pérez, Teléfono M-3253 de 1 a 3 p.m.

17 MUEBLES y PRENDAS

SALUD 11

Gangas: caja de hierro 6 puertas, todos tamaños, contadora, vidrieras, armatostes, reja cantina, mostrador, nevera refrigeración, vidrieras, 600 sillas Viena, mesa café, pupitres, sillones barberos, máquina escribir, regio juego despacho, neveras, equipajes, ventiladores. Visite ésta su casa. Compramos, cambiamos y vendemos: M-9136.

U-3637. COMPRO MUEBLES, PIANO, máquinas coser, escribir, libros, objetos arte, lámparas porcelana, antigüedades, efectos clínicos, alfombras, plata, cuadros, pago bien, acudo enseguida casa Varadero. U-3637

COMPRAS

17 MUEBLES y PRENDAS

I-3363 SE COMPRAN JUEGOS DE cuarto, de sala, comedor, escaparates, máquinas de coser y objetos de arte. I-3363

A-7890: COMPRO MUEBLES

Juegos de sala, comedor, recibidor, cuarto, piezas sueltas, neveras, máquinas coser, muebles oficina. Pago más que nadie. Negocio rápido. También vendemos muebles de todas clases. Salud No. 1; A-7890

M-2680: COMPRO MUEBLES

De todas clases: muebles, objetos Arte, pianos, alfombras, máquinas de coser y escribir. Liquido casas completas. Cambio muebles nuevos, por usados. Vendo mobiliario completo de familia que embarcó. Lealtad número 122.

M-2914: COMPRO MUEBLES

Muebles de todas clases. Vendemos y cambiamos máquinas de escribir y coser, burós, libreros, neveras, radios, lámparas y todo objeto de valor. **«La Casa Gris»: M-2914, Angeles 5, entre Reina y Estrella.**

COMPRAMOS MUEBLES DE USO DE líneas modernas y aceptamos cambios, tanto en sillería Viena, como muebles de todas clases. Galiano 94, Telf. M-9103 Ventas a plazos.

COMPRO CASA EN CUALQUIER Reparto, pero es indispensable tenga garage. M-1072.

M-2655

COMPRO MUEBLES

M-7084 COMPRO MUEBLES, MA-quinas coser, escribir, burós, objetos arte, lámparas, piano, libros, porcelana antigüedades, plata, alfombras, cuadros, casas completas. Pago alto procio. M-7084.

U-1800: COMPRO MUEBLES

Pianos, máquinas coser y escribir objetos Arte, plata, porcelana, bronce, libros, antigüedades, neveras, oficinas completas, archivos, lámparas. Todo cuanto represente valor. «El Ras»: U-1800.

U-3322. COMPRO SILLONES DE IN-válido. Camas Faule y en alquiler. compro útiles de profesionales y muebles de todas clases. Neptuno 161 U-3322

A-6628

COMPRO MUEBLES

De todas clases: pianos cuarto cola, máquinas de escribir y coser, burós, archivos, neveras, objetos de plata, lámparas, oro, porcelanas, jarrones, vajillas, muñecos, estatuas bronce, columnas, cristalería, antigüedades; A-6628. **«La Regencia»,** Suárez 8 y 10.

A-6620: COMPRO MUEBLES

Juegos de cuarto, comedor, sala, piezas sueltas, neveras, refrigeradores, máquinas de coser y escribir, muebles de oficina, radios y equipajes. Liquido casas de huéspedes. «La Moderna», Salud 3: A-6620.

PUPITRES: COMPRO Y VENDO

Máquinas de escribir, sumar y calcular, mimeógrafos, adresógrafos y muebles de oficina; fluses y capas, a $2.00. Monserrate 39 y parque de Zayas. Telf. A 8054.

ORO, PLATA Y PLATINO

Compramos en prendas de todas clases: objetos de plata, bandejas, platos, escribanías, cajitas, juegos de café y cubiertos, etc. No importa que estén rotos. Rosarios de oro y plata, brillantes, esmeraldas zafiros y rubíes finos.

CARBALLAL Y HERMANOS

San Rafael 138, entre Gervasio y Belascoaín. Telf. U-5744. Pagamos bien y vamos a domicilio.

DINERO

Sobre joyas.

En todas cantidades.

"LA PERLA",

Animas 84, casi esq. a Galiano.

Telf. A-8222

U-2530

COMPRO MUEBLES

De todas clases: objetos de arte, lámparas, adornos finos, etc.

PIANOS

Verticales y cuarto de cola, máquinas de coser y escribir, libros, vajillas, bandejas de plata, etc. Pago bien. Negocio rápido: U-2530.

A-7795: COMPRO MUEBLES

De todas clases. Pagamos más que nadie. También vendemos, cambiamos y alquilamos. No venda sin antes hacer una llamada al A-7795. Vamos en el acto. «La Honradez», Máximo Gómez número 85.

Compro: M-9136

Muebles, máquinas de coser y escribir, contadoras, vidrieras, equipajes, lámparas, radios, neveras y objetos de arte.

MUEBLES DE OFICINAS EN GENERAL

Archivos metálicos, cajas de hierro, divisiones, mamparas, cafés, fondas, barberías, molinos de café. Compro todo. Avise a esta casa. Tenemos gran surtido. Háganos una visita.

M-9136

Compramos:

Brillantes, Platino, Plata y Oro

BAHAMONDE Y COMPAÑIA

(Desde 1893)

Joyería y Relojería

Amistad 94, casi esquina a San José

19 LIBROS e IMPRESOS.

LIBROS Y MODAS

Liquidación con grandes descuentos de libros de importación europea. Libros de enseñanza elemental y superior. Revistas de modas en general. Agencia exclusiva de «La Femme Chic», de París; «Chic Parisién» y todas sus publicaciones, las mejores del mundo. Pídalas a esta librería. Compra y venta de libros antiguos en general, con y sin grabados. Se prefieren cubanos o que traten de América.

LIBRERIA "ALBELA"

Belascoaín y San Rafael: U-5783. Apartado núm. 511, Habana.

COMPRAS

19 LIBROS e IMPRESOS.

LIBRERIA MONSERRAT. COM-pramos Bibliotecas y libros en cantidades y pagamos como especialidad en resto de ediciones. Monserrate 137 entre Teniente Rey y Muralla.

COMPRO LIBROS DE TODAS CLA-ses y en todas cantidades. Pago bien. Voy a domicilio. Diríjase a J. Mari, librería La Escuela, en Monte y Egido.

21 INSTRUMENTOS de MUSICA

COMPRO UN PIANO O UNA PIA-nola, viejo, roto, como quiera que se halle, no importa marca, pero sin comején. Informa Sr. Rivas. Teléfono X-1049.

22 DE ANIMALES.

SOLICITO PERRA BOSTON TE-rrier con pedigree para hacer cría con Boston Terrier legítimo, importado de los Estados Unidos. Llame F-4990

23 OBJETOS VARIOS.

COMPRO VARIAS NAVES DE AR-mazón de hierro, en buen estado. Lo mismo en el suelo que las paradas barato. No importa lo lejos, San Ignacio 31, altos. Pregunten por Dámaso mazares.

COMPRO-VENDO BAÑADERAS, LA-vabos, bidets, inodoros, fregaderos, mamparas, divisiones, puertas, persianas, maderas, tejas, escaleras, planchas zinc, 23 457 entre 12 y 14 Vedado. F-6764.

COMPRO Y VENDO PESAS, BALAN-zas y piezas sueltas, todas marcas. Recibo órdenes de cualquier parte del campo. Escriba a Mario Boza. Consulado número 68.

CAMBIOS

28 AUTOMOVILES y ACCESR.

ALTOMOVILES. CAMBIO AUTO-móvil nuevo, 1937, 4 meses de uso por casa antigua Habana o Reparto moderno. Informa L. Pérez, M-3253 de 1 a 3 p.m.

Arrendamientos.

A-1 FINCAS RUSTICAS-URBANAS

CINE MENDOZA. SANTA CATALINA esquina Juan Delgado, Víbora, se arrienda hermoso edificio, fabricado expresamente al efecto, en la barriada más importante referida. Teléfono M-2457.

AGUACATE 52, ESQUINA O-REI-lly, espacioso edificio dos plantas y media, se arrienda, propio para viviendas, comercio, los bajos, oficinas. etc. Telf. M-2457.

A-2 ARRENDAMIENTOS VARIOS

TRASPASO CASA DE INQUILINA-to de 25 habitaciones, regalía $700 o socio $350 por no poder atenderla. Informes de 9 a 4. Telf. M-5897 Pons.

FINCA SAN ANDRES, PROPIA PA-ra veranear o restaurant, se alquila en kilómetro 13 Carretera Central frente Sans Souci, con árboles frutales, bella casa de mampostería, con dos amplios salones, comedor, cuatro cuartos, dos baños intercalados, repostería, cocina, garage, agua abundante. Informan «Camacho, Collazo y Galdós». O-Reilly 8. Teléfono M-1070.

REPARACIONES

42 MUEBLES y PRENDAS

REPARAMOS SUS MUEBLES POR poco dinero, dejándolos nuevos. Casa Pardo. U-5761. Los modernizamos, barnizamos a muñeca y esmaltamos «Duco». Pinturas mimbre a vapor y neveras. Tapicería en general. Arreglamos espejos. Trabajos garantizados. San Rafael número 130.

REPARACIONES DE MUEBLES

CASA «CORO»

Barnizamos toda clase muebles. Combinaciones maderas, chapas y tapicerías. Especilidad en colores. Limpieza de muebles a domicilio. **Estrella 27, entre Angeles y Aguila. Teléfono: M-2127.**

POR PRECIO ECONOMICO LE DEJO sus muebles como nuevos. Reformo, construyo, barnizo, envaso y arreglo toda clase de muebles. Garantizo la calidad del trabajo. Salud 104 entre Belascoaín y Santiago. Vellón U-1313.

RIONDA

Neveras y refrigeradores reconstruidos y garantizados. Unica casa en Cuba con cámara de calefacción eléctrica para el esmaltado de refrigeradores y neveras y personal especializado exclusivamente en el giro. Garantizamos 4 años nuestras reparaciones. Infanta 52 y medio, entre Desagüe y Benjumeda. Telf. U-3968.

REPARACIONES DE MUEBLES:

Barnizamos a muñeca, hacemos trabajos de tapicería, reformamos muebles a precios módicos. Telf. U-1424. También pueden visitar nuestra exposición de muebles de calidad, a precios verdaderamente asombrosos. Mueblería García Espinosa. La casa que no cobra el lujo, San Rafael y Soledad.

VENTAS

48 CASAS

1.400 CASA BONITA EN LUYANO, calle Reforma, sala, dos cuartos, baño, cocina, patio, libre gravamen. Marín, Empedrado 12. A-7958.

1400 CASA MODERNA EN UN PA-saje a dos cuadras Calzada Jesús del Monte, sala, dos cuartos, baño, cocina, lavadero, patio. F. Marín, Empedrado 12 A-7958.

MIL PESOS LIBRE GRAVAMEN CA-sa mampostería azotea próxima colegio Belén, portal, sala, dos cuartos, baño, comedor, cocina, patio. F. Marín. Empedrado 12. A-7958.

3 MIL PESOS CASA MAMPOSTE-ría en Corrales, sala, comedor, cuatro cuartos, baño, cocina, patio. F. Marín. Empedrado 12. A-7958.

EN $3.750 VENDO CASA PAZ ST. Santos Suárez, Jardín, portal, sala, 3 cuartos, baño, cocina, doble línea tranvías y guaguas ruta 15 por el frente. Informes en la misma, de 9 a 11 y de 3 a 5. No corredores.

BUENAVISTA CASA A PLAZO, mampostería con $600; otra madera con $300; otra con $250; dos accesorias $800 contado, rentan $14. Informan FO-1097 seguro 12 a 4.

CASAS PARA RENTA. CERRO CUA-tro mampostería $5.000. Rentan: $50.00. Columbia cuatro esquina 3000 pesos. Rentan: $30.00. Almendares, tres: $4,000. Rentan: $50.00. Informan: FO-1097, de 12 a 6.

VEDADO. VENDO GRAN CASA ES-quina 1500 metros. Otra 7500 pesos pesos, tres cuartos y demás. Otra en 23 una planta 11.000 pesos. Echevarría. Teléfono F-4596.

VENDO $900 CASA DE MAMPOS-tería Santa Amalia, portal, sala, saleta, 2 cuartos grandes, buena cocina y baño. Verse con sereno del Parque Santa Amalia todo el día.

TRATO DIRECTO CON EL COM-prador, vendo casa calle Lawton entre San Francisco y Concepción. Para más informes: Miguel Pomar, Obrapía 105.

LA PROPIEDAD HA SUBIDO Y SI-gue subiendo. Compre ahora, casa tres plantas monolíticas Ayestarán cerca Lombillo, buena inversión, inmejorable punto. Ofrezca lo que pueda. Bufete Moris, Manzana de Gómez 419.

M.E.C.D. 2016

VENTAS

CASAS

NICANOR DEL CAMPO $3.600
Lindísima casa jardín, portal, saleta, baño intercalado, 3 habitaciones, acera de la sombra, comedor y cocina y varias más. José B. Fernández, Obrapía 36, M-7430 y M-1506.

CERCA BELASCOAIN $3.600-00
Monolítica, linda casita sala, 2 habitaciones, baño intercalado, comedor, cocina, acera de la sombra. José B. Fernández, Obrapía 36. M-7430 y M-1506.

VEDADO
Calle 21 enrte G. y Paseo, acera de la brisa. Se vende casa moderna, solar completo de 683 metros, compuesta de jardín, portal, sala, recibidor, hall central, 7 cuartos, dos baños de lujo, comedor, garage dos cuartos, 3 cuartos de criados. Costó: $80,000. Hoy se regala en $26,000. Más informes: J. P. Quintana e Hijo. Chacón 23, altos, departamento núm. 3: M-8182.

GANGA: VENDO CASA, MALOJA 62, próximo a Angeles. Mide 200 metros: sala, saleta, seis habitaciones, etc., $2,000 contado y $3,000 al 7 y cuarto por ciento. Marrero, Aguiar 27: M-7774.

GANGA SIN IGUAL CASA. EN LO mejor de la Víbora. Costó $5.000. Es nueva. Precio, $3.300. M-1072.

MARTINEZ Y PRIETO
Consulado, próximo Neptuno, una planta, 9 por 35: $18,300; Tejadillo: $7,500; San Nicolás, 2 plantas: $11,000; Manrique, una y media plantas: $5,500; Habana, 4 plantas: $20,000. Martínez y Prieto, O-Reilly 23: A-6951 e I-3456.

Monte, 600, bajos, establecimiento; altos, 2 casas, sala, saleta, 5 cuartos: $40,000; Monte, (comercio), 7 por 40: $5,000; otra, en $8,000, sala, comedor, 6 cuartos. Martínez y Prieto, O-Reilly 23: A-6951 e I-3456.

$11,000: Factoría, 2 plantas, sala, recibidor, 4 cuartos, comedor, 8 por 28; Industria, (3 casas), sala, comedor, 3 cuartos: $16,000 (las tres). Martínez y Prieto, O-Reilly 23; A-6951 e I-3456.

Calle Quince (entre letras), Vedado, monolítico, jardín, portal, sala, recibidor, 4 cuartos, hall, comedor, garage, cuarto de criados; Calzada, dos plantas, moderna: $25.000. Martínez y Prieto, O-Reilly 23: A-6451 e I-3456.

$14.500 Avenida de La Paz, próximo al conde Rivero, 800 varas, jardín, portal, sala, recibidor, hall, 4 cuartos, dos baños, comedor, garage, cuarto y servicio de criados (lujosa). Martínez y Prieto, O-Reilly 23: A-6951 e I-3456.

La Sierra, lujosa, dos plantas. Bajos: jardín, portal, sala, recibidor, hall, comedor, 2 cuartos. Altos: terraza, 4 cuartos, dos baños, cuarto y servicio de criados: $12.500. Martínez y Prieto, O-Reilly 23: A-6951 e I-3456.

Calle E, Almendares: jardín, portal, sala, recibidor, gran galería cubierta, comedor, 4 cuartos, amplio comedor, pantry, cocina, cuarto y servicio de criados y garage: $6.900. Martínez y Prieto, O-Reilly 23: A-6951 e I-3456.

$4,500: Reparto Santos Suárez, próximo tranvía: portal, sala, saleta con columnas, 3 cuartos, comedor, cuarto y servicio de criados, patio y traspatio, moderna. Martínez y Prieto, O-Reilly 23: A-6951 e I-3456.

$3,800: Reparto Santos Suárez: portal, garage, sala, comedor, 2 cuartos, cuarto y servicio de criados, moderna; Cortina: $2,600, jardín, portal, sala, 2 cuartos. Martínez y Prieto, O-Reilly 23: A-6951 e I-3456.

$1,750, Gertrudis: jardín, portal, sala, comedor, 2 cuartos, 400 metros; Quiroga, sala, saleta, 3 cuartos, lujoso baño: $3,200. Martínez y Prieto, O-Reilly 23: A-6051 e I-3456.

$3,300 Santos Suárez, próximo a tranvías y ómnibus: portal, sala, comedor, 2 cuartos, más 3 cuartos independientes: Santa Catalina: $2,850, sala, saleta, 3 cuartos, moderna. Martínez y Prieto, O-Reilly 23: A-6951 e I-3456.

SE VENDEN DOS CASAS PEQUEñas en Jesús del Monte. Informan: Virtudes 147, 1er. piso izquierda, de 2 a 6. No corredores.

VENDO DOS CASAS PEQUEÑAS CAlle 13 entre Avenidas Cuarta y Quinta, Ampliación de Almendares. M-9019 e I-5510.

¡SE QUEMA!
En menos del 50 por ciento de su costo, esquina brisa. Residencia en Avenida: jardín, terraza sevillana, vestíbulo, biblioteca, living-room salón de música, comedor, pantry, cocina de gas y carbón, cuatro grandes habitaciones con sus closets, dos lindísimos baños y dos terrazas planta de tres habitaciones, garage lavaderos, con vivienda y detalles modernos y lujosos. En la primera oferta razonable. Campanario 90, teléfono A-6836. Sr. Correa.

VENDO JUNTO EGIDO 2 PLANTAS $6,800; Aguila idem, $7.500; próximo Monte, con 14-4, $4.600, reconociendo $6.000 moratoriados; Marqués González: $3,300; Víbora, con 3-4, $2,900. Acosta: Lucena 21, A-7893.

VENDO CASA ALTURAS ALMENDAres, con sala, recibidor, 4 cuartos, baño intercalado, comedor, pantry, terraza, traspatio, garage y 2 cuartos. Otra buena residencia en Reparto Mendoza, pegada a Santa Catalina y Cine Méndez con garage, baratísima. Banco Canadá 322, A-8875. Díaz Ramos.

VENDO EN GUANABACOA, ROMAY, 12 y medio por 57, 701 metros, don portal, sala, saleta, 4 cuartos, hall central, comedor, servicio intercalado, cocina, garage, servicio de criados, cercada de mampostería, jardín costado y frente, traspatio y frutales $3,000. Facilidades de pago. Merino, Amargura 11: M-2887 y A-9344.

VENDO CASA EN SANTOS SUAREZ: Flores, portal, jardín, sala, 3 cuartos, hall central, recibidor, baño intercalado completo, cocina, comedor, traspatio, garage, dos cuartos altos, 14 por 40 varas: $4,000. Facilidad de pago. Merino: M-2887 y A-8344.

VENDO EN LAWTON, CASA DE mampostería. San Mariano: sala, saleta, 3 cuartos, baño, comedor al fondo, cocina y patio: $2,000; otra, San Mariano, frente madera y demás de mampostería, sala, comedor, dos cuartos, baño y cocina: $1.300. Merino, Amargura 11: M-2887 y A-8344.

VENDO: ENCARNACION PROXIMA a San Indalecio, chalet moderno, jardín, portal, sala, saleta, 3 cuartos, baño, cocina, patio y traspatio, viga y losa, 8 por 31: $4,800. Merino, Amargura 11: M-2887 y A-8344.

VENDO CASA MODERNA, DE DOS plantas, próximo a Belascoaín: sala, comedor, 3 cuartos, baño, etc., en cada planta: $7,000; una en Avenida Concepción: portal, sala, saleta, 4 cuartos, baño, comedor, cuarto y servicio de criados, galería, garage y traspatio: $6,600. Informes: Belascoaín 641.

VENDO CERCA DEL CRUCERO, A media cuadra tranvía, casa moderna, con portal, sala, 3 cuartos, baño, comedor, cocina y traspatio, techos monolíticos: $2,600; otra, un cuarto menos: $1,550. Informes: Belascoaín núm. 641.

VENTAS

48 CASAS

PROPIA PARA CORTA FAMILIA: jardín, portal, sala, 2 cuartos, baño, cocina y comedor. Envidiable situación, con magníficas comunicaciones. Resolverá su problema del alquiler. Informes: FO-1234.

«GANGA» EN $2.680.00 HERMOSA casa sala, comedor, tres habitaciones, cocina, baño con bañadera y patio muy fresca y clara, construcción moderna, cielo raso pintado en colores parte alta. Santa Catalina cerca de la Calzada a la parte Lawton. Informes, de 5 a 7 p. m., San José 205-A. bajos entre Basarrate y Mazón (no corredores).

¡OJO! ANUNCIO SIN DESPERDIcio... Poco dinero; resto alquileres, preciosa! Almendares con solo, $1.500, o menos, adquiera y viva los altos más frescos y discretos de la Habana Regalo dos casas, Santos Suárez; las dos, $4.000. Otra (cielo raso). Cerro, $500-1/2 deber. Solar Almendares, $85. Otro, Cerro, $225. Personalmente. Tejadillo, 17. A-6558.

OPORTUNIDAD UNICA
SE VENDE
JESUS DEL MONTE 417
Hermosa casa de un planta, de mampostería, azotea y tejas, 530 metros planos de superfcie. Compuesta de sala, saleta, un salón corrido de 4.20 por 17 metros, dos cuartos, cocina de gas, dos baños con servicios completos y un hermoso sótano.
PRECIO DE GANGA
Véala y ofrezca. Escríbanos y lo atenderemos gustosos.
Oficina de Inversiones. Calle F. número 34, Vedado, Habana.

VENDO CASA PEGADA A SAN Francisco, cerca Calzada de Jesús del Monte: portal, sala, saleta, cuatro cuartos, cocina, patio y traspatio: $1,900; otra, pegadita Infanta, cerca de Tejas: sala, comedor, dos cuartos, baño completo, cocina y patio: $1,900. Pérez, Serrano y San Leonardo, Santos Suárez.

REFORZAMOS LA DISTRIBUCION y fachada antigua de su casa convirtiéndola en moderna residencia y le fabricamos todo a plazos cómodos. Manzana de Gómez departamento 421.

SE VENDE UNA BUENA OPORTUnidad a una cuadra de Correa, casa jardín, portal, sala, saleta, 3 cuartos, de cielo raso citarón, con galería entrada independiente, pasillos laterales $3.800. Sr. León Telf. I-6334.

LA SIERRA: CHALET
Vendo $7,900, chalet de esquina, moderno, jardín, portal, hall, 3 cuartos, baño de lujo, comedor, pantry, cocina, garage dos cuartos de criados. Dejo la mitad en hipoteca. J. González: M-2602, O-Reilly 26.

GRANDES GANGAS: VIRTUDES, 2 plantas nuevas, 6.20x27, renta, 70. Precio, $8.200. M-1072.

SITIOS Y MARQUES GONZALEZ, casa nueva. Precio, $3.500. M-1072.

CALLE REYES, JESUS DEL MONte. Portal, sala, 3 cuartos grandes; baño intercalado, comedor, cocina, patio, traspatio, frutales Techos monolíticos. Precio: $3.500. M-1072.

SAN RAFAEL, DE PRADO A GAliano, reciente construcción, ocupada por establecimiento. Baratísima por disolución condominio. Ocho por ciento interés neto. Guillermo del Monte, Habana 84. M-2474.

CALLE INDUSTRIA, CERCA NEPtuno, brisa, vendo casa moderna, tres plantas independientes. Operación urgente arreglo testamentaría. Guillermo del Monte. Habana 84, M-2474.

SOMERUELOS 41, ENTRE GLOria y Apodaca, dos cuadras de Monte, sala, comedor, cuatro cuartos, cocina, baño y patio lateral. Está vacía. Precio: $4.000. Dueño: A-8697 y FO-2419.

A LOS COMPRADORES. SE VENDE un gran chalet Loma del Mazo, muy barato de lo mejor fabricado y decoración de lo más moderno, jardín, portal, sala, comedor, hall, vestíbulo garage, 5 cuartos, 2 baños, cuarto de criados, cocina, despensa y gran traspatio, frente al Colegio Marista a la brisa y lo más alto de la Habana informan Vista Alegre No. 74, Víbora; trato directo con el dueño.

BUENAVISTA, CASA A PLAZOS, mampostería con $600, otra madera en $300; otra con $250; dos accesorias $800 contado, rentan $14 00. Informan FO-1097 Seguro 12 a 4.

SE VENDEN DOS CASAS Y UNA cuartería al fondo, en lo mejor del Vedado, buena renta. Dueño Ramón Pérez, Miramar y Núñez Calzada de Columbia.

MANUEL CORREA
Compra y venta
De casas, solares, fincas rústicas e hipotecas.
Dinero sobre panteones, condominios.
Administración de Bienes, con garantía.
Campanario 90, bajos: A-6836.

SE VENDE CHALET SAN MARIAno 15 entre Felipe Poey y Revolución Víbora. Dos plantas, $10.000.00 Informan en el mismo teléfono I-3991

$1.750, GERTRUDIS; JARDIN; PORtal; sala; comedor; 2/4 (400 mts. Quiroga; sala; comedor; 6/4. $2.500. Armas, sala; saleta; 3/4; lujoso baño, $3.200. Martínez y Prieto, O-Reilly, 23. A-6951. I-3456.

$3.300, STO. SUAREZ, PROXIMO tranvía y ómnibus: Portal; sala; comedor; 2/4, más 3/4, independiente; Santa Catalina, $2.850; Sala; saleta; 3/4, moderna. Martínez y Prieto, O-Reilly, 23. A-6951. I-3456.

VENDO GRAN RESIDENCIA CALzada de Palatino propia para granja o Industria, 3.000 metros cuadrados, árboles frutales, chucho de Ferrocarril, jardín, portal y 6 apartamentos, $8.000; costó $30.000. Informes: Benjamín García. Galiano 125. Café.

VENDO CASA DE DOS PLANTAS, pegada a Cuatro Caminos: $6,500; renta $88. Informes: Galiano 125, Café. Benjamín García.

VENDO LINDA RESIDENCIA ALmendares. A y Lanuza véanla portal, sala, comedor, 3 cuartos, baño moderno cocina con horno, servicio criados, $4.500, doy facilidades F-6408 también construyo. Fonollar.

VENDO UNA GRAN RESIDENCIA; sin estrenar, en lo mejor Almendares, con cuatro vías de comunicaciones. Se compone, jardín, portal, sala, gabinete, recibidor, comedor, tres cuartos con closet, baño moderno, cocina amplia, con closet, garage, cuarto y servicio criado. Informan Alonso, Constructor. Teléfono FO-1426.

VENDO HERMOSA CASA ANTIGUA calle Revillagigedo, gran sala, comedor, 6 cuartos, buen patio, toda azotea buena renta. Informan número 108 misma calle. No pago corretaje. Precio: $4.300.

VENDO CASA MUY BARATA AMpliación de Almendares. Segunda Avenida entre 10 y 11 Construida recientemente. Propia para familia corta. Facilidades de pago. FO-2851.

VENTAS

49 SOLARES

MARIANAO. SOLARES GANGA PROximos Almendares dos grandes esquinas a peso vara, centro próximo Ciudad Militar a 80 centavos vara, frente tranvías. Informan FO-1097 Seguro 12 a 4.

VENDO SOLARES Y PARCELAS A una cuadra Calzada de la Víbora en Santa Amalia desde $1.50 la vara. Estrada Mora. Porvenir y Dolores. Teléfono I-3149.

CASI REGALADO VENDO
Solar esquina 15x38 Calzada Víbora a Mantilla esquina Duany lo más alto y saludable reparto La Lira a una cuadra chalet Castillo y casa socorro, costó $3.500, lo doy en $468, sale a 75 centavos, dueño hotel Pasaje A-1151, de 8 a 10 12 a 1. Busto.

VEDADO SOLAR Y CASA A $10.00
Entre Línea y Calzada solar de 13x41 y otro solar más al fondo de 10x29 con una casa con 4 habitaciones todo a este precio. José B. Fernández Obrapía 36, M-7430 y M-1506

SAN MARIANO SOLAR
Entre 2 Parques fabricado todo por sus costados, 838 varas al lado de Juan Delgado. José B. Fernández, Obrapía 36, M-7430 y M-1506.

BUENA VISTA 5a. AVENIDA
A $1.10 vara esquina de fraile, parte alta propia para residencia o lote de casas con establecimiento, está frente a la ruta 9. José B. Fernández, Obrapía 36, M-7430 y M-1506.

GANGA A DOS CUADRAS DE BElascoaín esquina 2 plantas monolíticas, bajos bodega y 3 apartamentos altos, sala, saleta, columnas de escayola, 3 habitaciones, baño intercalado, comedor y cocina, 7 por 19, renta $90.00. Precio $9.500-00. Pérez y Solís. «El Gato Negro», Obispo No. 65 M-6872

REPARTO ALMENDARES. SOLAR Diez entre Tercera y Quinta 10 por 47 a $2.75 vara último precio. Pérez y Solís «El Gato Negro», Obispo 65. M-6872.

CALZADA ALDABO, LOS PINOS, 2 cuadras paradero ómnibus ruta 13, véndese 8.000 varas con 40 frente Calzada a 15 centavos, Está cercada y frutales. Al lado de «La Bombonera» Dueño FO-3134

$1.25 VARA, SOLAR IDEAL 18x47, a la brisa, alto próximo Ciudad Militar y Calzada Columbia, una cuadra qalle asfaltada. Ave 7 entre 2 y 3, pegado esquina Dos. Dueño Fuentes 24 Reparto Almendares. Teléfono FO-3134.

ALMENDARES: TERCERA ENTRE 12 y 14, magnífico solar a la brisa, alto, junto residencias, tranvía y ómnibus y cine Roxy, 10x47, $2.90 vara. Dueño Fuentes 24. FO-3134.

VENDO SOLARES EN HABANA Y Repartos, baratísimos. M-1072.

URGENTEMENTE VENDO SOLAR de terreno de 400 metros en Alturas de Arroyo Apolo, calle Atlantic, lugar saludable, con aceras y calle, luz, agua y demás servicios, Ultimo precio $225. Rodríguez Zamora, Empedrado 46. Teléfono M-2603.

ALTURAS DEL RIO ALMENDARES, la mejor esquina de sombra, Avenida de la Paz y Avenida Almendares, 960 varas a $5.00. Alberto Mendoza, Amargura 23. M-9494.

REPARTO MIRAMAR, A $3.75 VARA
Vendo magnífico solar, calle Ocho entre Primera y Tercera, acera de la brisa, próximo al gran balneario del Casino Deportivo. Tiene calles asfaltadas, aceras, luz y teléfono, rodeado de grandes residencias. Informes: J. P. Quintana e Hijo, Chacón 23, altos, departamento 3: M-8182.

MIRAMAR SOLAR 2a ESQ. AVENIda Tercera $4. También otros solares y parcelas, $1.500 y $2.000. Informan: Calle 8, esquina 3ra., Avenida. Reparto Miramar.

ALTURAS BUENAVISTA: VENDO dos solares sombra, 21x37 mts. cada uno: 1.554 mts. Una cuadra tranvía y Calzada Columbia. Precio: $1.60 mt. Informes: Quesada. Telf. A-9338.

SE ALQUILA O SE VENDEN MIL metros de tierra. Calzada de Güines, Lucero, Habana. Informan San Ignacio 106, bajos.

VENDO SOLAR, FLORES Y ENCARnación, 12 por 21, esquina de fraile, 252 metros. Tiene resto de pared, a $3.75; otro, Lawton, Tejar entre 16 y 17, 10 por 42 varas, a $2.50. Merino, Amargura 11: M-2887 y A-8344. De 10 a 12 y de 3 a 6.

CALLE 23: AUN QUEDA ALGO EXcepcional. Se vende el mejor solar del Vedado, situado en 23 y Baños, (esquina de fraile), propio para residencia de lujo o gran casa de apartamentos. Diga a su arquitecto que le haga un proyecto de lo que allí puede hacerse y seguramente lo adquirirá por sus grandes posibilidades de producir la más alta renta. Para informes: Francisco Torres. Aguiar número 65. Teléfono A-7830.

MARIANAO SOLAR GANGA PROximos Almendares dos grandes esquinas a peso vara, centro próximo ciudad militar a 80 centavos vara, frente tranvías. Informan FO-1097. Seguro 12 a 4.

VEDADO: SOLARES
Vendo solares de esquina y centro, medidas chicas, con facilidades de pago. Calles asfaltadas, alcantarillado, gas y agua.

Esquinas			
Medidas:	23.58x27.69	Precio:	$7,300
	23.58r27.91		6,585
	23.58x27.69		7,000
Centros			
Medidas:	16.50x35.37	Precio:	$5,840
	11.79x27.91		3,293
	16.50x27.69		5,000
	11.79x35.37		4,100

Venta sin comisión
Informes:
J. GONZALEZ,
O'Reilly 26: M-2602

REPARTO MIRAMAR. VENDO PARcela de esquina, parte muy alta. Séptima Avenida esquina a 26. Aproveche ganga 29 por 30 varas. Precio situación. Informes: Abel Rodríguez, teléfono FO-2212.

PARCELA EN MIRAMAR, CON PLAYA PROPIA
Vendo en la Avenida Primera entre las calles 22 y 24 del reparto Miramar, con muro de malecón, piscina, playa de arena, cercas de pinos, siembras de cocoteros, garbancillos y uvas caletas. Ideal para contruir su casa y tener playa privada. Con diecisiete varas de frente y 1,500 varas de superficie, a $6.50 la vara. Mitad contado, resto con facilidades de pago. Dueño: F-5958.

PARCELA CON FRENTE A 23, VEDADO, A $9.50 VARA
Vendo parcela en la calle 23 entre 20 y 22, con quince varas de frente, por 53 de fondo. Punto alto, con buenas residencias. Dueño: F-5958.

SOLAR MUY BARATO DE 12 POR 29 varas, San José entre Basarrate y Mazón. Informes: M-8788 de 10 a 11 a.m.

SOLAR DE 15 POR 43 VARAS, EN la calle San José, próximo al Parque Varona, muy barato. Teléfono: M-8788 de 10 a 11 a.m.

REPARTO KOHLY: PRIMER REparto a la salida puente Alendares solares en la Avenida Central desde $3.00 vara en adelante. Trato directo. Manzana Gómez 264.

VEDADO: CALLES 25, 27, 28, 29 Y 30. Solares chicos y grandes desde $3.50 vara y esquinas de $5.00 en adelante. Trato directo. Manzana de Gómez 264.

VENTAS

49 SOLARES

EN $500 DOY CINCO SOLARES EN Luyanó menos de la mitad de su valor actualmente 1.131 metros También separados. U-5848.

LUYANO. SE VENDE EL SOLAR Luyanó 127, entre Fábrica y Reforma 13½ x 40, propio para industria o comercio. Informen M-1373.

SOLAR UBICADO EN LO MAS céntrico de la Ciudad, San José y Manrique, con 417 metros. Se vende a precio módico. Trato directo con el propietario. Prado 39, altos, entrada por Refugio, de 12 a 1 y media y de 6 a 8.

50 FINCAS RUSTICAS

RUSTICAS. VENDO VARIAS DE DIferentes tamaños. Una en Arroyo Arenas recreo 10.000 metros $3.500. Casa mampostería, arboleda etc. Teléfono F-4596.

VENDO MAGNIFICA FINCA RUStica, en carretera central, a cuarenta minutos de la Habana, con negocio establecido que produce quinientos pesos mensuales. Se admite como pago una pequeña cantidad en efectivo y una finca rústica grande con buenas tierras, aguadas, palmares y monte, en cualquier parte de las provincias de Santa Clara, Matanzas, Habana y Pinar del Río. Informan: F-2921.

SE VENDE UNA FINCA RUSTICA de una y media caballerías en camino real entre San Francisco de Paula y San Miguel del Padrón. Informan en Empedrado 85. teléfono: A-7725.

VENDO 2 CABALLERIAS PEGADAS a Guanajay, frente a Carretera Central 1 y media caballería frente a carretera de San Antonio a Güira, 1 y media caballería en Vereda frente a carretera, 1 caballería en Ceiba del Agua cerca del pueblo. Media caballería en Caimito frente a Carretera, Banco Canadá 322 A .8875 Díaz Ramos

SE VENDE
Finca rústica, toda de cultivo, parte de la finca «La Caridad», situada en el Realengo de San Marcelino de Calderón, término municipal de Holguín. Zona rica, con vía férrea. Se compone de 37 hectáreas.
Precio al contado: sólo $3,500
Estudiaremos cualquier oferta. Escríbanos.
Oficina de Inversiones: Calle F. número 34, Vedado, Habana

ASOMBROSA GANGA
SE VENDE
Finca de 27 y tres cuartos caballerías, con parte de monte, con maderas preciosas.. Situada en el camino de Santa Cruz a Camagüey, fondo de Guaicanamar. Procedente de la finca sitio, nombrada «La Jagüa».
Precio al contado: $10,000
No pierda esta oportunidad. Estudiaremos toda oferta que se nos haga. Si le interesa, escríbanos enseguida.
Oficina de Inversiones: Calle F. número 34, Vedado, Habana

CASI REGALADA
SE VENDE
Finca de 261 caballerías. Lote A. y B., parte de la hacienda «San Pedro», en el término municipal de Isla de Pinos.
Sólo $10,000, al contado
Estudiaremos cualquier proposición que se nos haga.
Oficina de Inversiones: Calle F. número 34, Vedado, Habana

VENDO FINCA: 43 CABALLERIAS, término de Artemisa, frente carretera, atravesando río caudaloso, manantiales sulfurosos, 30,000 palmas, cercada de piedra, ferrocarril a ingenio, terreno de toda clase cultivo y crianza: $42,000. Merino, Amargura núm. 11: M-2887.

FINQUITA DE RECREO CON COmodidades especiales, instalación eléctrica y de agua, árboles frutales, cerca ornamental, jardín, etc., a 20 minutos de La Habana. Se vende a precio de situación. Trato directo con el propietario. Prado 39, altos, entrada por Refugio, de 12 a 1 y media y de 6 a 8 p. m.

SE VENDE FINCA A VEINTE MInutos de la Víbora kilómetro 15½ de la carretera de Batabanó. Excelente agua y abundante pasto. Chalet y casa para empleados de mampostería. A precio de situación. Preguntar por finca de León. Informan en la misma a cualquier hora.

BODEGA EN IMPORTANTE CALzada, $30 alquiler con gran vivienda, enseres modernos, surtida, de un mismo dueño hace diez años. Vendo como negocio de ocasión en $1.300, Fernández, café Independencia, Belascoaín y Reina.

SE VENDE UNA BODEGA EN LA Calzada de Jesús del Monte, esquina a Omoa. $45. Informa Sr. Ortiz, en la misma.

CASA DE COMERCIO, SE CEDE, LA mejor esquina de la calle de Obispo, con sus aparadores, dos vidrieras mostradores; otra, para quincalla, cigarros, etc, toldos, ventiladores, etc., propia para camisería, quincalla, librería, etc., una verdadera ganga. Véame pronto, me embarco. Informan Teléfono FO-2306.

VENDO FRENTE AL MERCADO Unico, un negocio de zapatos, que deja de utilidad todos los meses, sobre $100.00. Lo puede Ud. adquirir con poco dinero y trabajarlo con menos de $300.00 que invierta. Informes: Fernández. Vives, 47.

SUAREZ CAFE EL CREDITO
VENDO-COMPRO Y CAMBIO
Bodegas, cafés, barras, lecherías y toda clase establecimientos; casas solares y fincas Rústicas; dinero en hipotecas. Facilidades de pago. Informes gratis: Suárez, café El Crédito, Belascoaín y Figuras.

VENDO BODEGA SOLA ESQUINA surtida cantinera, venta diaria $30 alquiler $14; 4 años contrato ideal negocio para 2 jóvenes, si trabajan hacen dinero, $1.500, facilidad pago sitio céntrico. Cuenya, Belascoaín y Reina Café Independencias.

51 ESTABLECIMIENTOS

CON 700 PESOS CONTADO VENDO Bodega surtida cantinera, casa para familia en $400 un cafecito lechería moderno. Arriendo una fonda. Villegas y Teniente Rey, vidriera café Alfredo.

VENDO UNA CARNICERIA. PRECIO regalado. También admito socio con poco dinero. Para informes: Puerta Cerrada núm. 1-B.

CINE MENDOZA. SANTA CATALIna esquina Jual Delgado, Víbora. Se arrienda hermoso edificio, fabricado expresamente al efecto, en la barriada más importante referida Telf. M-2457

SE VENDEN 2 FABRICAS VINO Y vinagre, en Columbia entre 18 y 20 frente Tropical.

VENTAS

51 ESTABLECIMIENTOS

VENDO UN CAFE FUENTE SODA punto de más público en esta ciudad, vende $15. alquiler $18 por asunto familia. Precio: $600. Informan Indio y Monte Benito, café.

POR NO PODER ATENDERLA SE vende bodega con cantina bien surtida, poco alquiler, buen contrato y magnífico local para familia. Informes: Villanueva y Rodríguez, Luyanó, de 3 a 5 p.m.

52 BOVEDAS y PANTEONES

150 PESOS
Eso es todo lo que usted necesita para hacerse propietario de una bóveda con su respectivo osario, toda construída de concreto, con tapas de mármol de seis centímetros de espesor y argollas de bronce.
NO PAGUE MAS
Estas bóvedas están situadas a sólo una cuadra de la Capilla Central y constituyen lo más económico y sólido que se puede conseguir en el Cementerio de Colón.
MARMOLES PENNINO
INFANTA NUM. 45
U-3914 y U-2242

BOVEDA: PAREDES CONCRETO, tapas de mármol y contramarcos mármol, $160.00; bóveda toda forrada de mármol, banco y tapas de ocho centrímetros. en $300.00. Félix Rodríguez. F-6258. Calle Doce número 229. Vedado.

EN EL CEMENTERIO DE COLON, vendo Capilla de mármol y dos panteones en la calle central. Más informes: U-2459.

53 AUTOMOVILES y ACCESR.

ATENCION: CHEVROLET 1936 SEdan, vestidura de cuero, 5 ruedas, Carro muy económico, funcionando muy bien. Precio de ocasión de acuerdo con nuestra fama en carros usados baratos. P. Ulloa y Cía. Prado 5.

CHEVROLET 1935 DOS PUERTAS, radio, pintura, gomas, todo nuevo. Se quedará usted asombrado del funcionamiento suave de este carro. Precio muy bajo con facilidades. P. Ulloa y Cía. Prado 5.

CHRYSLER 1936 SIETE ASIENTOS, nuevecito con seis ruedas, radio, solamente 4.000 kms. recorridos. Carro lujoso pero económico propio familia numerosa. Precio rebajado con plazos. J. Ulloa y Cía. Prado 5.

GANGA: CHASSIS GENERAL MOtors de 1933, 2 toneladas, bueno de mecánica, con cuatro gomas y cámaras nuevas sin estrenar. Precio equitativo con facilidades. P. Ulloa y Co. Prado No. 5.

VENDO EN CIENTO VEINTE PESOS camión de una y media tonelada. Informan 4a Avenida y calle 6, bodega «El Jardín» B. Vista.

OTRO *Ford* 1937
NUEVO
.Ligeramente caminado, lo vendemos con $150 de rebaja. Todos nuestros carros demostradores al caminarse 500 kilómetros, los vendemos con una gran rebaja.
GANGA
$150.00
¡Por debajo de su precio. Ya hemos recibido dos la semana pasada. Aproveche nuestra oferta.
AGENCIA *Ford* de MARIANAO

VENDO PACKARD 120, 1936, 4-5 PAsajeros, 2 puertas, gris-azul, radio, encendedor para cigarros, reflector de mano, porta-baules, tapa del tanque de gasolina con cerradura y gomas blancas en muy buenas condiciones, con una extra que está intacta. Puede verse de 9 a.m. a las doce del día llamando al Sr. López al teléfono A-9850 Precio: 800 pesos.

GRAN OPORTUNIDAD FAMILIA por urgente embarque, quema sus automóviles. Graham Paige, 1935; Buick, chico, 1931, están nuevos. Véalos. Línea 75, esquina a Dos, Vedado.

SE VENDE UN CAMION FORD DEL 30 con carrocería y gomas nuevas mecánicamente perfecto Informan: Manrique 175 M-9609

ESPANTOSA GANGA. DODGE CErrado 4 puertas del 31 gomas nuevas en uso particular. Verlo en Zanja 109 garage.

SE VENDE UNA GUAGUA, EN LA ruta 43, carro 1115. Informan: Falgueras No. 13, esquina Lombillo, al lado de la botica. Manuel González.

LA MEJOR INVERSION, SE VENDE un ómnibus completamente nuevo, trabajando en la ruta No. 32, y otro en la ruta No. 19. Informes: Concordia No. 196.

FORD VICTORIA, 1931, SEIS RUEdas, de V-8, gomas en buen estado, vestidura de cuero nueva; acabado de pintar. Funcionamiento perfecto. Máxima economía. Informa: A. Vázquez. Teléfono A-9619.

SE VENDE UN FORD DEL 29, CArrocería cerrada y cinco gomas nuevas, en Güira de Melena. Luz número 42.

SE VENDE UN LINCOLN EN INmejorables condiciones. Véalo en Finlay 143: U-3163.

CONTRATISTAS. — VENTA CAmión volteo Brockway, torre de hierro distribución concreto, canales, embudos, etc. Mezcladoras de concreto. Winches de vapor, eléctricos, gasolina. Precios razonables. M-3193 2 a 6 p.m.

CHEVROLET 1935 CUÑA STANdard, Villy 1934 de 4 puertas. Ford del 30 de 2 puertas. Cuña Ford del 29, Essex del 30 de 4 puertas. 17 y A Vedado. F-6055.

VENTAS

53 AUTOMOVILES y ACCESR.

VENDO CARRO 4 RUEDAS, CERRAdo, herraje francés, en perfecto estado, para uno y dos mulos. $40.00. Finca La Estela, Villa María. Guanabacoa. M-1082.

SE VENDE UN FORD DEL 35, CUAtro puertas, baúl, en perfecto estado Verlo en 15 No. 310 entre B y C Vedado.

VENDO MAQUINA CERRADA DE 4 cilindros, muy barata. Calle 27 No. 388, último piso, entre 4 y 6, Vedado. Teléfono F-4931.

CHEVROLET DE 1928 EN EXCElentes condiciones, motor pintura, gomas Se ofrece en ganga por no necesitarlo. Verlo de 12 a 7 p. m. en Garage Reina 12.

54 MAQUINARIAS

SE VENDE: 1 GARLOPA EN CAJA bolas, 1 circular de hierro; 1 motor 5 H. P.; 1 idem 2 H. P.; 1 trasmisión y correa. Informan: Díaz Casa Santa Cruz Galiano 95. M-8873.

SE VENDE TANQUE DE FONDO cónico, con serpentín circular para vapor, tiene mezcladoras y capacidad de 1.000 galones. FO-1538.

VENDO BOMBA GOULDS, 4 PULGAdas con tubería, motor Dodge y accesorios. Martini, calle 17 núm. 27, altos, Vedado entre J y K.

MAQUINARIA DE CIGARRERIA: Se vende garantizada como nuevas dos máquinas «Triunph», dos máquinas «Excelsior Rapid». Dos Standar Machete de picar tabaco, máquinas de envoltura idem sellar, último modelo «Alemany» y cuanto se necesite para una fábrica moderna. Puede usted adquirirlo con muy poco dinero. Puede dirigirse a Ramón Rodríguez: Belascoaín No. 74 (2o. piso) Teléfono: U-5824.

MAQUINARIA. SE VENDEN MUY baratos: 1 torno revólver, 1 fresadora, 1 torno mecánico, un taladro, una segueta, una máquina piedra esmeril y varias herramientas de hojalatería. Informes: Estévez 4 esquina a Monte.

BOMBAS:: SOLO CUARENTA Y CINco pesos le cuesta una bomba Neptuno nueva ocoplada a motor por menos dinero compra lo mejor. La Casa de los Motores. Egido 39 M-4504.

A LOS CARNICEROS: VENDO PIcadora de carne, sin estrenar, marca Hobart. La garantizo y la damos a prueba. Compostela 34, bajos, esquina a Empedrado. Telf. M-8674.

BOMBAS, MOTORES, REPARACIOnes. Ninguna casa le ofrece más garantías, para la reparación de sus motores o bombas que La Casa de los Motores Egido 39 M-4504.

56 MUEBLES y PRENDAS

ANILLOS DE COMPROMISO DESDE $3.00 HASTA $100.00
"LA CASA MUXELLA"
Lamela y Torrubia
Neptuno 13 - Telf.- A-0309

DINERO SOBRE JOYAS
LA CASA MUXELLA
Neptuno 13 - Telf. A 0309

MUEBLES. VENDO REGIO CUARto 3 cuerpos, modernista $75; comedor Renacimiento, $65; comedor arte moderno, $65; sala, Radio, cuarto chico, sillones portal, piezas sueltas. San Nicolás 144, Reina.

VENDO UNA MAQUINA SINGER, ovillo central en $17, y otra completamente nueva, muy barata, de ovillo central Singer. Belascoaín No. 52, al lado de la Escuela Medicina.

FAMILIAS: GANGA, VENDO JUEgos de cuarto de 3 cuerpos, completos, $98; otro, $115; otro, comedor Renacimiento español, $70; Arte Moderno, $50; juego de sala, 9 piezas, $40; recibidor, $42; living room $98.50. No pierda esta oportunidad. San Nicolás 63, al fondo de «La Epoca».

CHANCE: $55.00, JUEGO CUARTO 3 cuerpos; otro elegante coqueta, chifforrober 3 cuerpos; otro, cedro, completos, Comedor Vienés. Sala Renacimiento, recibidor moderno, mesa radio. San Miguel 172. U-1211, Sergio, todas horas.

FAMILIA VENDE LUJOSO CUARto último modelo tres cuerpos butacón tiradores carey $125 otro dos cuerpos, finísimo, $75, regio comedor Renacimiento $65. Concordia 127 Belascoaín y Gervasio.

JUEGO CUARTO: $20.00, OTRO, 3 cuerpos: $35.00; otro, 8 piezas, lunas grandes, maderas escogidas, sala, 9 piezas, modernos; escaparates, piezas sueltas y nevera Bohn Syphon. Maloja 81.

FAMILIA VENDE JUEGO CUARTO Renacimiento estilo bargueño cueros policromados, lujoso cuarto último estilo butacón tiradores carey $125. Leving-room $65; nevera Eléctrica Frigidaire. Salud 54. Escobar y Lealtad

MUEBLES DE OCASION
1 Tresillo en piel, $110; 1 mueble para guardar máquina de escribir, $45; 2 chais-loungues de cuero $75; 1 juego tapizado y rejilla, $80; 1 juego cuarto 8 piezas Srta. $210; 1 escritorio Luis XV, $20; 1 juego comedor, $60. Casa Santa Cruz, Galiano 95. M-8873

REFRIGERADOR TODO DE PORcelana diez pies capacidad, dos puertas, tanque de agua, luz interior en perfectas condiciones, puede verse calle L No. 199 bajos esquina 21, Vedado. Sr. Varona.

SE VENDE UN PIANO, UN JUEGO de cuarto, urgente por embarcarme Jesús Peregrino 87, bajos.

MAQUINA SINGER, DE OVILLO central, en perfecto estado, $25; otra de lanzadera, $10. Prado 31, bajos, enrre Refugio y Genios.

REGALAMOS MUEBLES
En Neptuno y Soledad, «El Fénix», casa acabada de abrir, con los juegos más lindos para cuarto, comedor, sala o recibidor y piezas sueltas para todos los gustos. Adquiéralos.
A PLAZOS COMODOS
Al contado, gran liquidación. También compramos y cambiamos, tomándolos en fondo. Llame: U-1360. Vea esta casa antes de cerrar negocio.
"EL FENIX"
Picos, Corballido y Compañía, Neptuno núm. 235, esq. a Soledad Telf. U-1360

GANGA: JUEGO CUARTO CAOba, tres cuerpos, muy fino, completo: $215.00; uno de comedor Renacimiento italiano, enchapado con raíz de tuya, finísimo: $425.00; idem., Renacimiento Español, tipo bargueño; idem., sala: $75.00; lámpara de cristal, finísima: $80.00; idem. comedor: $35.00; nevera pequeña, pomo: $15.00; y un cuadro comedor, pintado al óleo: $28.00. Animas 45, bajos.

JUEGO DE CUARTO, $20.00, MOdenno, es de cedro, su barniz. luna y bastidor nuevos; otro, 3 cuerpos, completamente moderno. Lo damos barato. Embarco, Sitios 40, entre San Nicolás y Rayo.

VENTAS

56 MUEBLES y PRENDAS

GANGA: JUEGO DE CUARTO, caoba, tres cuerpos, fino: 150 pesos; idem. comedor futurista: $60.00; uno de sala, Renacimiento Español: 40.00; biolioteca completa; idem. finísima: $140.00; lámpara comedor: $30.00; reloj de pie, regio: $125.00; y una nevera, como nueva, tres puertas: $40.00. Animas 45, bajos.

VENDO JUEGO CUARTO 3 CUERpos, última novedad, $95; comedor Renacimiento español, $95; juego sala, $40; nevera botellón, $15; varios objetos de arte. Lealtad 122, bajos; Reina, Salud.

¡EMBARCO! VENDO JUEGO CUARto moderno, $20; otro 3 cuerpos, 30 pesos y uno completamente nuevo, tiradores carey, fino, lo regalo. Trato particulares. Benjumeda No. 11, bajos, 2 cuadras Belascoaín.

MueblesBaratos
Liquidación permanente de Radios, Juegos de Sala, Cuarto y Comedor. A VERDADEROS PRECIOS DE GANGA
VENGA A VERNOS EN SEGUIDA
AHORRARA DINERO. FACILIDADES DE PAGO. TOMAMOS SUS MUEBLES A CAMBIO
"LA CASA LOPEZ"
BELASCOAIN 76 ENTRE JESUS PEREGRINO Y POCITO TELEFONO U-1541.

LIQUIDO VERDAD JUEGO CUARto $65.00 otro $100 caoba modernos. Comedor $45 Renacimiento, $65.00. Sala moderno $35.00. Radio Grunow $40. Librero $12.00. Sitios 111 Campanario y Lealtad.

"La Predilecta"
LA CASA QUE NO COBRA LUJO
REALIZAMOS
Enorme surtido de lámparas, de todos estilos: cuadros, adornos de porcelana, bronce y marfil, objetos para regalos. Aprovechen las gangas que estamos liquidando, San Rafael y Oquendo, al lado del bar: U-2530.

LA GANGA DE LA SEMANA

Comedor Renacimiento, 9 piezas, con cueros . . .	$70.00
Juego mimbre, con cojines	45.00
Juego cuarto, 3 cuerpos, 8 piezas, butacón	80.00
Recibidor, Arte Moderno .	40.00
Juego sala, Imperio, muy fino	30.00
Radio "Stenite", 8 tubos .	12.00

¡EL RAS...!
Angeles 6 y Zanja 52
U-1800 y A-8300

VENDO MAQUINA DE COSER SINger, de ovillo central, está como nueva; se da barata por no necesitarla. Véala, Angeles 23, entre Maloja y Sitios.

LA CASA DE MON
Herniólogos de garantía.
(67 años de establecidos)
El braguero patente «Mon», contiene cualquier hernia: es inoxidable y puede bañarse con él puesto.
Cojines de aire franceses, descensos de estómago, colon y riñones. Nuestras fajas medicinales, son las recomendadas por los señores médicos.
Escríbanos o visítenos, Neptuno 177½. Telf. U-2534.

MUEBLES A PLAZOS
Y al contado. Casa Hierro, Compostela y Merced. Precio de liquidación, desde los más modestos hasta los más lujosos. Tomamos muebles usados, en dondo. Vea nuestra exposición: M-1220. Alquilamos muebles.

SALUD 11
Necesito dinero. Visítenos. Regio juego cuarto, 2 y 3 cuerpos, sala, comedor, recibidor, neveras, sillas, sillones, lámparas, livingroom, tapizados y rejillas.
EQUIPAJES EN LIQUIDACION
Vidrieras de refrigeración completa, 500 sillas de Viena, banquetas de bar, mesas de café; aparato eléctrico de café, puro aroma; oficinas, regio juego despacho, libreros, burós, sillas, caja hierro, archivos, contadora, vidrieras, máquina de coser y escribir, equipo de refrigeración, fuente soda, 120 pupitres, 50 sillas de barberos.
COMPRO, VENDO Y CAMBIO
Antes de comprar, visite esta casa y compare precio
SALUD 11: M-9136

OBJETOS DE ARTE, JOYAS

A precios increíbles liquidamos todos los objetos propios para regalos
"LOS TRES HERMANOS"
Consulado 94 y 96. M-3534.

VENTAS

56 MUEBLES y PRENDAS

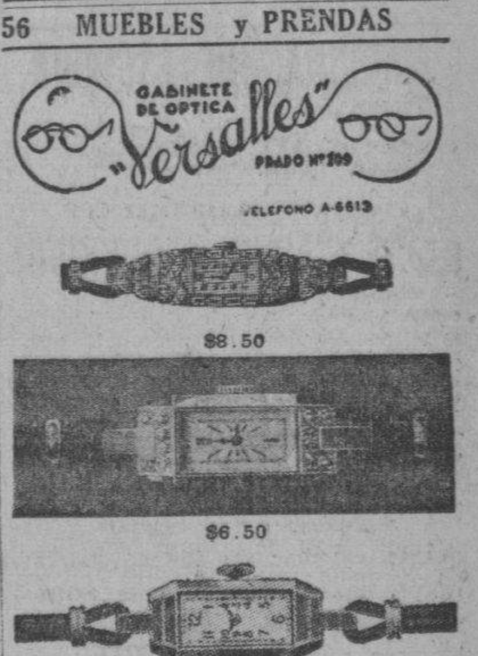

Estos preciosos modelos con máquinas garantizadas, pueden ser solicitados desde cualquier parte de la Isla mandando 20 centavos más para franqueo, a la joyería y óptica Versalles. Prado 109. Telf. A-6613, Lorenzo del Toro.

FAMILIAS: URGEME VENDER cuarto 3 cuerpos nuevecito, agarraderas $32; otro, $45; otro regio, $85; sala, $29, recibidor, $45; comedor, 48 pesos. Todo intacto. Estrella 167 bajos, esquina Gervasio.

PARTICULARES HOY MISMO URgeme vender juego cuarto 3 cuerpos, nuevecito, $28; otro grande $42; sala nueve piezas: $25, todo moderno, intacto, Escobar 9, bajos, San Lázaro y Lagunas.

MUEBLES EN GANGA
Juegos cuarto: $30.00. idem., 3 cuerpos: $40.00; sala: $15.00; comedor: $30.00; escaparates: $9.00; con lunas: $15.00; mesas correderas: $4.00; aparadores: $6.00; 6 sillas y 2 sillones: $10.00; neveras: $10.00; máquinas de coser y escribir. Se cambian y compran toda clase de muebles, pagando más que nadie.
«LA PRINCESA», San Rafael 107, entre Escobar y Gervasio. Telf. U-5926.

MUEBLES A PLAZOS
Juegos cuarto: $8.00 fondo; sala: $5.00 fondo; comedor: $8.00 fondo. Cambiamos muebles. Tomo en fondo. Precios sin competencia.
"LA VICTORIA", Monte 193. Telf. M-7458.

LAMPARAS

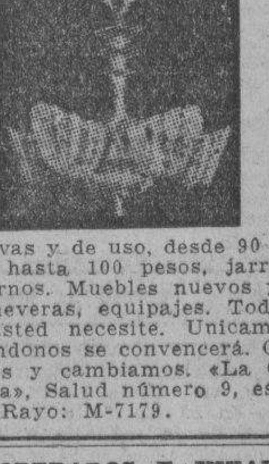

Nuevas y de uso, desde 90 centavos hasta 100 pesos, jarrones y adornos. Muebles nuevos y de uso, neveras, equipajes. Todo lo que usted necesite. Unicamente visitándonos se convencerá. Compramos y cambiamos. «La Casa Inglesa», Salud número 9, esquina a Rayo: M-7179.

U-3322 OPERADOS E INVALIDOS. Alquilo y compro Camas Faule, sillones de inválidos y demás útiles para profesionales. Casa Fernández, Neptuno 161. Telf. U-3322.

MUEBLES EN GANGA
Juegos de cuarto Arte moderno: $4.00 mensuales; comedor, caoba, último estilo: $3.00 mensuales; sala a recibidor, modernísimo: $3.00 mensuales; juego de cuarto tres cuerpos, caoba, últimas creaciones: $5.00 mensuales. Precios muy bajos.
"LA EMINENCIA" NEPTUNO 188 Entre Gervasio y Belascoaín, U-2427

ANTIGUEDADES y OBJETOS
De Arte: crucifijos de tallas admirables, cuadros de mérito, bandejas, juegos de café, cubiertas, candelabros, escribanías, jarras, palanganas y otras cosas. Toda plata legítima. Alhajas antiguas y modernas en profusión, a precios reducidos.
CARBALLAL HERMANOS
San Rafael 138, entre Gervasio y Belascoaín. Telf. U-5744

MUEBLES CLASICOS Y NOVISImos estilos, de lujo y modestos, especialmente enchapados. Famoso refrigerador «Apex» que se paga con lo que ahorra. Maravilloso radio «Silvertone-Colonial», el de mayor alcance y la voz más clara. Visiten nuestros almacenes y exposición permanente. Aprveche las grandes rebajas de precios, al contado y a plazos. La Casa Ruisánchez. Angeles 13 y Estrella 23 al 31. Telf. M-2024. Sucursal: La Colonial, Reina 111, teléfono: A-9921.

VENDO MAGNIFICO REFRIGERAdor marca Westinghouse completamente nuevo con un año de garantía. Informa: Medina, San José No. 18. Teléfono M-6931.

REFRIGERADORES DE USO, GArantizados. Buenas marcas. Uno, dentro de la garantía. Barato. Martínez. A-8577, de 9 a 11 y de 3 a 5 pm.

57 UTILES de OFICINAS

MAQUINAS DE ESCRIBIR
Sumar, calcular, coser, archivos, joyas, objetos de arte, muebles modernos para el hogar y oficina en general. COMPRA Y VENTA 'La Confianza', Suárez 7: M-9603.

VENDO Y COMPRO: PUPITRES, máquinas de escribir, sumar, calcular, muebles para oficinas, cajas de hierro, archivos, satélites, Kardex, juegos recibidor. Compostela 43, entre Progreso y O-Reilly. Teléfonos M-8081.

M.E.C.D. 2016

VENTAS

57 UTILES de OFICINAS

MAQUINAS DE ESCRIBIR

Sumar, calcular, Compro y vendo cajas de hierro, muebles oficinas, archivos, satélites, mimeógrafos, juego recibidor, burós, «Kardex», pupitres sillas giratorias. Compostela 43, entre Progreso y O-Reilly. Telf. F-8081

CAJAS HIERRO Y ARCHIVOS

Compro y vendo máquinas de escribir, sumar, calcular, mimeógrafos, pupitres y toda clase de muebles para oficina: Kardez, tarjeteros, satélites, juegos de recibidor. Compostela 43, entre Progreso y O-Reilly: M-8081.

COMPRO Y VENDO: MAQUINAS coser y escribir, cajas registradoras, archivos, cajas caudales, máquinas calcular de todas marcas, burós, mesas planas, mimeógrafos y adresógrafos. "La Nacional", Villegas número 93: A-9915.

BOLSA DE MUEBLES
DE OFICINA

Muebles de acero ARTMETAL, muebles de caoba sólida; tarjeteros de control visible, Postindex; máquinas de escribir, L. C. Smith y Corona, portátil; máquinas de sumar «Corona»; relojes marcadores, Cincinnati;

MIMEOGRAFOS Y ADRESOGRAFOS

Compostela 53 y 55, entre Obispo y Obrapía. A-7744.

MUEBLES DE OFICINA: ESPECIAlidad en burós y sillas de caoba, en todos los estilos. Véame antes de comprar, cambiar o vender. Cano, Habana 116 y medio, entre Teniente Rey y Amargura. Telf. A-8607.

MAQUINAS ARCHIVOS

BUROS
CAJAS
PUPITRES

Materiales de Colegios
DINERO Y JOYAS

Fluses y capas, a $2.00, procedentes de subastas.

"LA HISPANO CUBA"

Monserrate y Parque Zayas. Teléfono: A-8054.

59 RADIOS

VENDO POR URGENTE NECESIdad, magnífico radio Superheterodino, de 6 tubos. Acabado de recibir, 2 bandas; regalo, $30. Hotel Hanábana, Neptuno No. 5.

ESPLENDIDO RADIO MIDWEST, 1936 como nuevo, toda onda, precio módico. Visible de 3 a 4. Mazón 37, bajos derecha.

ADQUIERA SU RADIO DE ONDA corta, con $2.00 de entrada. Nuevos y garantizados. El Arte moderno San Nicolás 63 entre Neptuno y San Miguel.

60 INSTRMENTOS de MUSICA

SE VENDE UN PIANO CUARTO COla en magníficas condiciones de palisandro, a un precio razonable. Puede verse en 29 No. 37 entre F y Baños, de 8 de la mañana a 2 de la tarde.

La Predilecta
LA CASA QUE NO COBRA EL LUJO

Tenemos el piano que usted necesita, propios para profesionales, personas de gusto y estudiantes. Gran surtido de las más famosas marcas europeas y americanas. Absoluta garantía. Traiga experto. Facilidades de pago. Desde $1.00 semanal. Alquiler: $2.00 mensual. San Rafael esquina a Oquendo, (al lado del bar). Telf. U-2530.

VENDO GRAN PIANO ALEMAN, marca R. Gors Kallmann, casi nuevo, chiquito, muy bonito, de voces primorosas, y barato. Véalo y convénzase; no es anuncio, es realidad. Dragones, frente al teatro Martí.

ANTES DE COMPRAR SU PIANO, visite «La Internacional». Esta casa cuenta con un surtido pianos alemanes y americanos, de las más famosas marcas. Facilidades pago. San Rafael 57, esquina a Campanario. A-6100.

AFINADORES

AFINE SU PINAO POR $2.00, CON toda garantía y seguridad. Manuel Domínguez afinador-mecánico, graduado en la Escuela «Danguard», de New York, Taller de Reparaciones. Dragones entre Prado y Zulueta. Teléfono M-3040.

VENTAS

AFINADORES

$2.00 SOLAMENTE LE CUESTA afinar su piano, poniéndole cuerdas gratis siendo pocas las rotas, reparaciones grandes baratísimas. Oiga tocar al afinador lindas piezas. Oscar, teléfono X-1049.

61 DE ANIMALES

SE VENDE CACHORRO DOBERman Pinsches, de cinco meses, pedigree inmejorable, orejas y rabo cortado, inyectados contra moquillo, grande y fuerte. Calle 4 No. 128. F-5697.

PERRITOS BULL TERRY Y BOSton Bul, vendo legítimos de 40 días de nacidos muy sanos, puede verlos en Lacret 38, próximo a Cortina, Santos Suárez.

SE VENDEN DOS CACHORROS DE raza policía legítimos cruzados con Belga. Informan teléfono M-4369.

PAJARERIA "EL CARDENAL"

Perritos Perkingese, Boston Terrier, Dachshund, Policías, Malteses y otros. Conejos de raza, Loros africano, de México y Madagascar, Castillo, Pericos Rojos del Japón, Guacamayos, Esmeraldas, Picos de Plata, Cardenalillos, Gilguerìtos del Río la Plata y de España, Cardenales, Turpiales, Clarines de la Serva, Mirlos, Azul Turquí, Carboneritos, Dominicos, Tejedores, Zebritas, Isabelitas Degollados, Tricolor, Gallitos del Brazil, Canarios Rojos, Blancos, Cinamón y de todos los colores. Alimento «Magic» para el canto, la cría y muda de sus pájaros, así como jaulas, comederos, bebederos y todo cuanto usted necesite para sus pájaros, acuda a «El Cardenal», que con toda seguridad lo encontrará. Aves de raza de las mejores, alimentos para las mismas. útiles y las famosas incubadoras General Electric. Artículos «Hudson», los mejores para sus aves. Recuerde que «El Cardenal» es la casa más grande y mejor surtida. Aquí encontrará usted lo que desee. Zulueta 73: M-4319. Especial servicio al interior.

PARA PERSONAS DE GUSTO: Se venden 3 caballos criollos, muy finos, de 7 cuartas de alzada. Informes: Sr. Pablo García, finca San José, kilómetro 22, carretera de Bejucal.

VENDO A PRECIO DE SITUACION: mulos, carros y arreos, de todas clases caballos, mulos de monta y Pony, 4 potros sementales, 7 y media cuartas, bonito color; 40 mulos criollos, domados, de monta y cerreros carros cerrados,, para lecheros y un burro semental, criollo; una cesta de mimbre, con sus arreos, montura y una Pony. Domingo Jarro, Marina y Atarés. Jesús del Monte: X-1876.

62 OBJETOS VARIOS

REMATAMOS MOTOCICLETA REparto, tostador café, molino café, caja caudales, motores eléctricos, caja contadora, máquinas escribir, sumar, lámparas, radios, ventiladores, cines películas, compresor Frigidaire Comercial. Egido 18.

COCINAS DE GAS

Vendo cocinas de gas, usadas, muy baratas. Llame: M-9659. Pregunten por Molina.

BICICLETA SE VENDE MARCA «Goricke» propia para comercio, en muy buenas condiciones. Virtudes 83, panadería.

SE VENDEN 1.500 PIES DE MADEra San Gabriel 11, entre Salvador y Esperanza. Cerro.

UNA VIDRIERA COLUMNA DE 4½ pies de alto, 1½ de ancho, flamante. Se vende porque estorba. Precio: $15.00. Farmacia San José y Gervasio. Telf. U-1400.

LANCHA DE RECREO. SE VENDE una lancha de 23 pies con motor y vela, con su cabina, propia para pesca y paseo. Informes Cuba No. 44 teléfono M-2690.

UNA NAVE DE HIERRO PLANA DE 9x25 mts., planchas de zinc. Una nave de madera de dos aguas, 7 llaves. Fibro cemento. Techo de Florimbo, cepillado. Una casa, 3,000 mosaicos; 15.000 pies madera tabla y tirantes, 40 millares ladrillos. Instalaciones 25 huecos, de puerta de primera. Demolición. Veinticinco y Carnero.

REFRIGERADOR GENERAL ELECtric, absolutamente nuevo, 3 meses uso, 6 pies capacidad, $100 menos que lo que costó. Cocina gas 6 hornillas. Lamas, General Lee, 37. Santos Suárez. I-3463.

LIQUIDO ESTANTES CON PUERtas correderas de vidrio, muy finas, propios para casas de modas o ropa hecha; varias vidrieras mostradores. Monte 324, próximo a Castillo.

VENDO BALANZAS Y ROMANAS todas marcas y capacidades. Venta y servicio organizado en todo el país. M. Amengual. Teléfonos A-7807 y A-7808. Habana, número 39.

VIDRIERAS, CONTADORAS

Mesas Vitrolite, sillas, banquetas, mármoles, exprimidores de jugo, pasteleras, cajas caudales, pesas, neveras, molino café, picadoras de carne, contadoras National, enseres de comercio, compro y vendo.

ESPECIALIDAD EN BUROS

Sillas, muebles de oficina, a los mejores precios.

VIDRIERAS DE USO

Todos tamaños y formas, siempre en existencia, mostradores, divisiones. Cano, Habana 116 y medio, entre Amargura y Teniente Rey. Telf. A-8607.

Dinero-Hipotecas.

64 OFERTAS

DINERO SOBRE BOVEDAS Y PANteones, máquinas de escribir, automóviles nuevos, y sobre casas y solares. Rodríguez Zamora. Empedrado, 46, bajos.

OFREZCO DINERO SOBRE AUTOmóviles, camiones, panteones, bóvedas, objetos de Arte y toda clase de propiedades. San Rafael 101, altos, apartamento número 9. Solución inmediata. Sr. Escobar, de 8 a 1 y media. Traiga escrituras.

DOY SOBRE PROPIEDAD: $2,000 en La Habana o repartos. Compostela 34, bajos. Andrés Pérez. Telf. M-8674.

Dinero-Hipotecas.

64 OFERTAS

DINERO

Doy grandes y pequeñas cantidades en primera hipoteca desde el 7 por ciento en adelante, para La Habana y sus barrios. Compro y vendo casas, solares y créditos hipotecarios. Compro y vendo Bonos y Acciones.

Julio C. Granda

Obrapía 33. Telfs. M-5921 y FO-1668

DINERO

No pierda tiempo. Cuando necesite tomar dinero en hipoteca o pagarés, vea a M. Fernández, San Ignacio 50. Teléfono M-9272. De 2 a 5. Operación rápida y absoluta reserva.

PRESTO DINERO: DESDE 500 pesos en adelante, en primeras hipotecas. También sobre panteones y condominios. No corredores. Campanario 90. Telf. A-6836. Sr. Correa.

65 BONOS y VALORES

COMPRO BONOS Y ACCIONES DEL Banco Asturiano, Compañía Cubana de Electricidad, Bonos Centro Gallego. También se pignoran. Compro y vendo Bonos y Acciones de todas las Compañías, cotizables y no cotizables en la Bolsa. Manuel Piñol, Obrapía núm. 17.

66 GIROS y LETRAS

CAJAS RESERVADAS

Las tenemos en nuestras bóvedas, construídas con todos los adelantos modernos y las alquilamos para guardar valores de los interesados. En esta oficina daremos todos los detalles que se deseen.

N. GELATS Y COMPAÑIA

106 Aguiar 108, esq. a Amargura.

PARA LAS DAMAS

70 INTERES PARA LAS DAMAS

BORDADORA: SE HACEN TODA clase de bordados, tanto a mano como a máquina, especialidad mantelerías de encajes Inglés y Vicherin. Hnas. Arechavala, O-Farrill 18, Víbora.

SEÑORA: YA EMPEZARON LAS lluvias. Sea elegante vistiendo una capa de tafetán, a precio irrisorio. Si quiere obsequiar a su esposo con un artículo propio de la Estación, vístenos y compare los precios de las capas de agua para caballeros. «Josefina», Neptuno 121, altos.

«LOLITA», NEPTUNO 121, ALTOS. Señora: Si usted pesa algunas libras más de las ordenadas, ordénele una faja a «Lolita» Carrasco, y quedará sorprendida de su propia esbeltez. Los ajustadores de «Lolita» devuelven la forma natural, Neptuno 121, altos.

«JOSEFINA», NEPTUNO 121, ALtos. Multiplique su dinero gastado, arreglando sus sombreros en casa de «Josefina». Ordene su modelo «idea» y le será interpretado fielmente, a costo de sombrero de liquidación. «Josefina», Neptuno 121, altos.

«JOSEFINA», NEPTUNO 121, ALtos. Señora: Si su hija piensa casarse, encargue a «Josefina» su ropa interior y tendrá el más fino ajuar a precio sin competencia. Liquido refajos de satín en todos los colores, saltos de cama y juegos de pijamas con kimonas, por mitad de precio. «Josefina», Neptuno 121, altos.

«LOLITA» CARRASCO, NEPTUNO 121, altos. Operados y enfermos: Recuerden que los trabajos de ortopedia deben ser hechos por personas expertas, y «Lolita» tiene la competencia de sus años de labor en quintas, clínicas y para particulares. «Lolita» Carrasco, Neptuno 121, altos.

SISTEMA "ALEMANY"
INSTITUTO CENTRA DE CORTE Y COSTURA NACIONAL S. JOSE 9

Directora Sta. Alemany. Perfecto y moderno corte, aprenda a vestir con elegancia y distinción. Este sistema es el más fácil al alcance de todas las inteligencias, garantiza su enseñanza con rapidez y exactitud en 3 meses. Acabo de editar el último método de corte profusamente ilustrado con 250 grabados de última invención 1937. No necesita maestro, y con derecho a titularse. Pida hoy mismo el mejor libro, el más eficaz que hace dos días acabo de tirar para beneficio y cultura de la Sociedad; el método más nuevo de corte nacional. Innumerables sucursales por toda la isla. Sra. de Orfila, Luz 26; Srta. Hortensia Atocha 6, Cerro; Sra. de Alfonso, San Miguel 69, por Manrique; Srta. Josefina, Baños y 23. Sra. Zola, Sitios 181. Damos clases a domicilio y se cortan moldes a la medida.

MODISTA
Rosalía HERNANDEZ

San Rafael 152-B, bajos
esq. Oquendo: U-3127

Dobladillo de ojo a 2 cts. vara
Forramos hebillas a máquina.

Precios muy económicos

Plisados de todos tamaños bordados, festones y ojetes en colores. Forramos botones. Hacemos vestidos de alta costura y económicos.

TENEMOS MENSAJEROS

ZAPATERIA «LA LUNA»: F-3164. SE limpian zapatos blancos: 10 centavos; media suela, cosido en máquina y tacones de goma, todo barato. Se compran zapatos de uso. Rápido servicio de mensajeros.

CORTE Y COSTURA

$1.50 MENSUAL
ACADEMIA SANTA TERESA

San Rafael 71, entre Campanario y Lealtad. Hágase profesora en tres meses. Desde la primera clase usted podrá cortar sus vestidos por figurín. También clases por correspondencia. Pidan la primera lección, incluyendo 3 centavos para franqueo: A-6874.

PARA LAS DAMAS

70 INTERES PARA LAS DAMAS

COMPRE SU SOMBRERO POR CENtavos, en casa «Celestina». Tiño, hago, reformo y engomo: 30 centavos. San Rafael 41 (una cuadra del Ten Cent). Plancha en la puerta.

POR UN PESO SE HACE EL VEStdo que quera. Por 50 centavos corto y entallo. Se dan clases de corte y costura, Manrique 28, casi esquina a Animas.

CORTE MODERNO NACIONAL
SISTEMA "MENDEZ"

Hágase experta profesora en poco tiempo por el método más moderno que hoy tenemos, basado en las últimas modas de París. Enseñanza teórica y práctica, que brinda y garantiza su autora Sra. Méndez. La que desee aprender vestidos por figurín, en muy corto tiempo puede hacerlos a la perfección. También ropa interior, abrigos, trajes sastres, ropa de niños y caballeros. Enseñanza completa por ajuste. Moldes a medidas de todas clases. Se cortan y entallan vestidos y ropa interior. También se confeccionan. Clases a domicilio y por correspondencia y en la academia, Neptuno número 81, altos. Estricta moralidad. Telf M-6461.

VELLOS

Extirpación definitiva de los vellos de la cara, muslos, piernas, etc. Tratamiento garantizado. Sra. Alexander, calle Tercera número 381, entre Dos y Cuatro. Vedado.

MECANICO. CINCUENTA CENTAvos limpieza y arreglos, máquina coser para familias, cocinas gas, calentadores, destupiciones y zapatillas de llaves. Corrales 20. Teléfonos M-4661 y M-3569. F. G. Santos.

¡FUERA CANAS! OBTENGA UN hermoso color: negro, castaño o rubio. usando la tintura **La Favorita.** Teñido del cabello, $3.00. Estuche, $1.00. De venta en todas las farmacias. Depósito: Virtudes número 28. Casa **Pilar.** M-9392.

SOMBREROS: "LA FASHIONAble", este mes liquida modelos finísimos, a precios de regalo. Copias de modelos, a $2.00, trayendo materiales. Arreglos en $1.00. Pida turno: A-9618.

ENSEÑANZAS

75 PROFESORAS y PROFESORES

PROFESORA DE INSTRUCCION: clases a domicilio y en su casa; prepara para exámenes, ortografía y aritmética práctica. Especial para niños poco estudiosos M-8734 Chacón 19.

PROFESORA EDUCADA COLEGIO religiosas. Instrucción Inglés. Enseño idioma castellano. Voy repartos. Teléfono F-6460.

INGLES, SE IMPONE AHORA POR los exámenes de septiembre. Especialidad en los Sistemas Verdecia Jorrín y Thordike. Llame una profesora que se pondrá inmediatamente a sus órdenes: F-4401.

INGLES, PROFESO LONDINENSE da clases especiales y económicas durante las vacaciones. Colectivas o particulares. A domicilio también. Herbert Farnes, Academia «Castro Poey». Basarrate y San Lázaro; o Zulueta 73 Teléfono U-2611.

BAILES MODERNOS "TOMASIN"

Profesor de moda. Signifíquese bailando Son, Fox, Tango. Enseño rapidez, elegancia, seriedad, garantía. Voy a domicilio. San Nicolás 264, dos cuadras Monte.

PROFESORA DE PRIMERA Y 2a Enseñanza, años de práctica. Sistema pedagógico. Clases en casa o a domicilio. Preparatoria con en inglés. Doy referencias. F-2635. Línea 73 antiguo.

CLASES A DOMICILIO: $7.00 MENsuales Aritmética, Ortografía, Gramática, Taquigrafía Pitman Mecanografía al tacto, etc. Profesor Pedrós, de la Normal Central de Madrid. L. número 164 Telf. F-4124.

THE TAYLOR SCHOOL

Incorporated
Philadelphia, Pennsylvania, U. S. A.
The Distinctive Bussiness School

Esta antigua y renombrada Academia Comercial le ofrece a sus hijos la oportunidad de adquirir la mejor preparación comercial moderna conocida. Se prefieran jóvenes de ambos sexos que tengan ambiciones por medio de una vasta variedad de cursos importantes y para poder ocupar puestos de alta significación en el mundo financiero.

Precios al alcance de todos.
Para informes, dirigirse al señor Thomás Cabrera, Jr, Avenida «América» No. 31, Alturas de Almendares, Teléfono No. FO-1922.

INGLES, TAQUIGRAFIA, (INGLEsa y española) Teneduría, Cálculos Mercantiles, Aritmética, Algebra, Caligrafía, mecanografía y ortografía: $6.00 mensuales a domicilio por el profesor F. Heitzman, Monte 103, altos. M-9247.

INGLES, PROFESO AMERICANO con títulos de los Universidades. Ex Catedrático Instituto Militar. Método rápido, práctico, moderno. Duncan Thomas. San Rafael 37, altos, departamento 24. M-2645.

ESTUDIE POR COREO

..**La Academia «Rabiña»** tiene organizado clases por correspondencia desde hace años, habiendo prestado gran beneficio a aquéllos que tienen deseos de prosperar. Estudie las asignaturas siguientes: Taquigrafía, Mecanografía, Teneduría, Aritmética, Gramática, Ortografía, Procurador, Química Industrial, Inglés, Francés, Alemán, etc. Informes: **Academia «Rabiña», Neptuno 78, esquina a Manrique, Teléfono M-7849.**

ACADEMIA "RABIÑA"

INGRESO EN LAS ESCUELAS DE INGENIEROS, ARUITECTOS Y COMERCIO
ENSEÑANZA PRIMARIA

Clases individuales: Inglés, Francés, Aolemán, Taquigrafía «Pitman» y «Gregg», Mecanografía, Ortografía, Teneduría de Libros, Correspondencia Comercial y Aritmética Comercial, TAMBIEN CLASES POR CORRESPONDENCIA. Ingreso en Escuelas de Ingenieros, Arquitectos y Veterinaria Curso de Procurador. **Pida prospectos: Neptuno 80, altos, esquina a Manrique: M-7849 y A-9222.**

PROFESORA FRANCESA GRADUAda Academia de París, da clases de francés a domicilio y en su Academia. Teléfono F-2658.

ENSEÑANZAS

75 PROFESORAS y PROFESORES

APRENDA EL IDIOMA INGLES por un método sencillo y eficaz, enseñado por un abogado americano. Yale University graduate, por $2.00 al mes teléfono A-8168. En su casa para informar diariamente de 12 a 2 p.m. y los lunes miércoles de 7.30 a 10 p.m., San Rafael 139 altos, al fondo del Colegio Caballero.

PROFESORAS TITULARES OFREcen servicio de la y 2a. Enseñanza inglés español, taquigrafía Pitman-Piano y Mecanografía, Referencias honorables. Telf. F-4761, a domicilio, Colegio y en nuestra casa.

PROFESORA INGLESA DE LONdres, tiene algunas horas libres para clases particulares y colectivas. Enseñanza práctica. No llame si no deja su dirección o teléfono: F-4186

PROFESOR DE BAILES

Precios módicos. Enseñanza rápida. Son, Fox, Tango, Blues, etc. Doy clases a domicilio. Ismael Servelló, Cárdenas número 3, segundo piso.

ACADEMIA NACIONAL

Corte sistema Machado. Unico método moderno de enseñanza completa, acreditándose 600 profesoras en nuestra República. Clases día y noche, domicilio y correspondencia. Estudiando usted en su casa el famoso método Nacional 1937, en dos meses aprende y se titulará de profesora. Vendo métodos y admito internas. Pida informes a inventora, Sra. Francisca Machado, San Lázaro 316, Habana.

PROFESORA DE INSTRUCCION DA clases de la y 2a enseñanza a domicilio. Mucha práctica y magníficos resultados. Referencias inmejorables. Virtudes 106 (altos) Telf. F-2683.

FRANCES, INGLES, INSTRUCCION. Preparación para Institutos, Normales, etc. Profesoras nativas dan clases colectivas e individuales a domicilio y en su casa, Llamar de 8 a 2 al Teléfono F-7392.

76 COLEGIOS

COX COLLEGE
COLEGIOS AMERICANOS

Al alcance de todas las fortunas. Catálogo e información, **gratis.**

PROFESOR RICHARDSON

American Schools Bureau

Manzana de Gómez núm. 514. Telf. A-9798, Habana.

SAN-ELOY

Colegio y Academia. Fundado en 1907. Primera y Segunda Enseñanza. Preparatoria, Bachillerato, Comercio, Idiomas, Cultura Física, Cursos preparatorios especiales. Admitimos pupilos, medio pupilos y externos. Quinta Menocal, Samá 31, Marianao. Telf. FO-7462. Pida prospectos.

77 ACADEMIAS

OBSEQUIO DE LA ACADEMIA DE COMERCIO

LUIS B. CORRALES

Los que presenten quince centavos en sellos, recibirán una Aritmética Mercantil práctica, Clases: Teneduría de Libros, Taquigrafía, Ortografía, Inglés. Clases de Mecanografía, $1.00 mensual, una hora diaria. Clases individuales. Lealtad 141 entre Salud y Dragones.

MODERNA ACADEMIA MILITAR (autorizada), para niños y jóvenes. Escuela Militar Politécnica, Internado y Externado. Se abrirá el próximo mes de julio. Prospectos e informes: Real número 115, Marianao, Telf. FO-7874.

ACADEMIA BRAVO

Bachillerato nocturno y Cursos para el Ingreso en la Escuela de Ingenieros, Primera Enseñanza

Cursos Bachillerato: Ingreso Escuelas Comercio, Normal, Kindergarten, Hogar, Enfermeras, Técnicas Industriales, Cadetes, Aviación, Ingenieros, Veterinaria y Pedagogía, Mecanografía, Taquigrafía, Inglés, Teneduría, Ortografía y Correspondencia, Primera Enseñanza por maestros normalistas. Cuotas módicas. Profesorado competente y especializado. Pupilos y medios pupilos y externos; ambos sexos. Servicio ómnibus a domicilio. Neptuno 198 y 199, esquina a Lucena. U-2627.

ACADEMIA DE IDIOMAS ROBERTS Malecón 31. Teléfono: M-2124. ¿Desea usted aprender inglés? Compre el método Roberts. Se recomiendo por sí sólo. Distinción. Eficiencia. Garantía. Cuarta edición: $2.00.

COLEGIO-ACADEMIA

«SANTA TERESA»

Profesoras graduadas. Preparación moral y pedagógica: Taquigrafía, Mecanografía, Ortografía, Teneduría de Libros, Inglés, Francés, Alemán, Correspondencia Comercial, Aritmética, Cálculos Mercantiles. Ingreso Escuelas de Ingenieros, Normal y Kindergarten, Corte y Costura, Labores, Dibujo y Piano. **San Rafael número 71, entre Campanario y Lealtad Telf. A-6874.**

78 CONSERVATORIOS

PROFESORES DE PIANO

Con los principiantes usen el Método Elemental Gabriel de la Torre. Fácil y adecuado para empezar. $1.00 en casas de música y en San Lázaro 311, altos, esquina a Hospital. Pidan prospecto.

Interés General.

CONSULTORIO TECNICO-QUIMICO Industrial «Gofel». ¿Desea usted fórmulas o algo concerniente a la química? Dirija su correspondencia a 10 de Octubre, 332. Habana.

SORDOS

Véanos y con poco dinero adquirirá un aparato que le permitirá oir. Venga a probarlos y se encantará. Déjanos su importe, se lo damos a prueba.

CARBALLAL HERMANOS
San Rafael 138, joyería, entre Belascoaín y Gervasio. M-5744.

ALQUILERES

79 HOTELES

HOTEL "ROMA"

Herederos L. Delgado, Vda. Franchi

O-Reilly esquina a Aguacate. Situado en el centro comercial. Lujosas y frescas habitaciones. Comida exquisita en el roofgarden. Visite el hotel «Roma» y convénzase: M-6944.

«HOTEL CAMPOAMOR», COMPOStela 106 habitaciones con baño privado, agua caliente con o sin muebles. Comida inmejorable, moral y seriedad A-7401.

HOTEL "PROVIDENCIA"

Obrapía 99, entre Bernaza y Villegas. Se alquilan habitaciones, por meses y por día. Matrimonio, pensión completa, desde $35.00 mensuales. Una persona, desde $25.00 mensuales. Diario, desde $1.00, por persona, pensión completa.

HOTEL "MIRAMAR"

Ofrecemos frescas habitaciones con baño privado. Buena comida y buen trato. Unico en Cuba, frente al mar. Precios de verano. Malecón 1, esquina a Prado: A-9286.

Hotel Roosevelt

AMISTAD Y SAN MIGUEL

$55.00 mensuales. Matrimonios con tres excelentes comidas.

Apartamentos para familias, todos con baño privado. Elevadores día y noche.

HOTEL "HARDING"

Crespo 9, a dos cuadras del Prado y Malecón cerca del mar, A-6735.

Hotel absolutamente moral y comidas excelentes. Dos personas, desde $46: una desde $29, elevador día y noche. Agua caliente y fría.

HOTEL "BELMONT"

San Rafael e Industria.
Centro de todas las actividades.

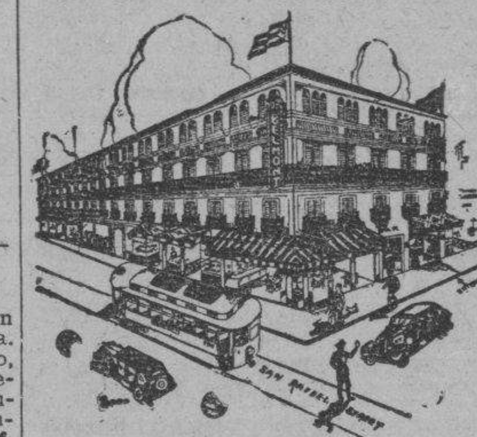

El elegido de las familias habaneras. Al lado de «Campoamor» y a media cuadra del Capitolio Nacional. Lujosísimas habitaciones con todo el confort moderno y esmeradísimo servicio. Selectas comidas, propio para matrimonios y personas de refinado gusto: M-7570.

Hotel "IDEAL ROOM"

PRADO 93-B., (POR PASAJE)

¿Desea vivir en casa tranquila, mejor que en su propia casa? Visite esta gran casa, aunque sea por curiosidad. Por dentro, la mejor. Precios para matrimonios, con comida y toda asistencia, desde $35.00 a $40.00. Hay apartamentos de dos habitaciones, con balcón y baño a Prado. Exígense referencias de moralidad y pago.

HOTEL "VANDERBILT"

Lo más alto, saludable y económico, Neptuno 309, esquina a Mazón. Habitaciones de esquina, con baño privado, propias para quien convenga vivir cerca de la Universidad o de los hospitales Calixto García y Mercedes.

HOTEL "ANDINO"

San Lázaro 496, esquina a M, U-2553. Unico en su clase. Moderno, céntrico, amplio, fresco, saludable, frente Universidad. Conviene para los que necesiten vivir cerca de los hospitales Calixto García o Mercedes. Habitaciones con baño privado, balcón, hermosa vista. Con tres excelentes comidas: 45 pesos, matrimonio. Una persona desde $28. Clientela escogida. Pensión completa para huéspedes del interior. Precios sin competencias. Esmerado servicio en mesas separadas.

THE SAVOY

F. y Quince, Vedado.
Telf. F-6616.

Situado en un lugar alto del Vedado, con fácil y frecuente comunicación con la ciudad y repartos. Rodeado de jardines, con 600 metros de hermosos portales. Las habitaciones tienen ventilación directa, teléfono, baño privado, con agua fría y caliente. Precios moderados, incluyendo tres excelentes comidas. El servicio en mesas separadas, para cada familia.

80 CASAS de HUESPEDES

«SANTA RITA», CASA PARA FAMIlia; restaurant, espléndida habitación, excelente comida, agua caliente. Abonados al comedor. Se exigen referencias. Hay ascensor. O-Reilly 52; por Habana.

MANRIQUE 123, ENTRE REINA Y Salud. Habitaciones espléndidas, altos, vista a la calle, con lavabos. También planta baja, sólo con asistencia. Moral absoluta: A-6388.

GALIANO No. 84, ALTOS DEL CAFE «La Isla», alquilo espléndida habitación, vista calle, agua corriente, exquisita comida; estricta moralidad; pensión completa para hombre solo: $22.

ALQUILERES

80 CASAS de HUESPEDES

MAGNIFICA HABITACION MATRImonio anexa al baño, agua fría y caliente todas horas, con muebles. Espléndida comida y todo servicio, $35.00 mensuales. Referencias requeridas. Amistad No. 54 casi esquina a Neptuno.

SOLICITO ALGUNOS HUESPEDES, en casa de familia honorable. Buen servicio y precios módicos San Lázaro 217: U-5209.

SE ALQUILA EN EL EDIFICIO Areces, Prado 36, un bonito apartamento con tres piezas, baño y pantry, también habitaciones con baño completo y todo servicio, elevador día y noche.

CASA DE HUESPEDES «LA ISLA», Monte 53, altos, por Factoría. Exclusivamente para personas de moralidad. Habitaciones con balcón y baño privado. Compañero de cuarto, precios económicos. Teléfono A-9210.

RESIDENCIA PARA SEÑORITAS

ACADEMIA «SANTA TERESA»

San Rafael 71, entre Campanario y Lealtad. A-6874. Esta Academia, situada en lugar céntrico de la Habana, fácil comunicación con todos los centros de enseñanza, ofrece a las señoras y señoritas estudiantes del interior, un pensionado cómodo, moral y económico. En la misma se cursa Ingreso a distintas Escuelas. Informes Academia «Santa Teresa».

CASA DE HUESPEDES LA REINA, en Reina 20, esquina Rayo, Habitaciones y departamentos amplios y ventilados con baño interior. Excelente comida. Precios económicos. Teléfono M-6287 La dueña en el segundo piso.

«MANSION LOREDO» CONCORDIA 98 entre Gervasio y Escobar. Confortable y fresco edificio adaptado recientemente para residencia de familias. Amplios departamentos y habitaciones con toda asistensia y garabe. Precios módicos. A-7681.

CASA PARA FAMILIA: PRADO 65, Se alquilan amplias y frescas habitaciones, con balcón a la calle, comida inmejorable, con toda asistencia. También habitaciones en la azotea para matrimonio u hombres solos.

81 CASAS de COMIDAS

SERVIMOS CANTINAS A DOMICIlioa. Una persona: 40 centavos: dos, 60 cts. Artículos de primera. Admitimos abonados al comedor. Bar El Polo». Reina y Angeles. Hablen con el cocinero.

82 APARTAMENTOS

EXTRANJERO CON FRESQUISIMO apartamento Edificio Chibas. Vedado, alquila dos habitaciones amuebladas a uno o 2 caballeros. Telf. M-9733

EDIFICIO
Pedro Morales Santa Cruz

San Lázaro y N.,
8 pisos

Se alquilan modernos y ventilados apartamentos, desde 40 a 60 pesos, con dos a cuatro habitaciones y su respectiva sala, comedor, hall, baño, cocina y cuarto con servicio de criados. Tienen vista al mar y a la ciudad.

Elevador día y noche
Informes: de 9 a 12, en el mismo edificio

SE ALQUILA EN 18 PESOS, UN apartamento cómodo y fresco, con balcón a la calle y entrada independiente, en casa de completa moralidad, propio para matrimonio sin niños. Concordia 168, primer piso, esquina a Aramburo. Sr. Renté.

ALQUILO DEPARTAMENTO CON cuatro habitaciones, comedor, cocina, baño y derecho a sala, recibidor y terraza de asociación, para oficina, consultorio o familia. Prado 35, altos: 35 pesos.

SE ALQUILA APARTAMENTO CON cocina, propio para tren de cantina, muy grande e independiente. Cuba 61, entre Teniente Rey y Amargura. Telf. A-8152.

SE ALQUILA UN HERMOSO APARtamento propio para un matrimonio con agua corriente. Zulueta No. 73.

APARTAMENTOS COMPUESTOS DE dos habitaciones muy grandes con balcón a la calle, se alquilan en O-Reilly y San Pedro Llaves la encargada. Informan teléfono U-6350.

FRESCO Y CLARO APARTAMENTO sala, habitación, cocina, baño rodeado espaciosa jardín, A entre 10 y 12, Almendares, llave: bodega de la esquina. Informes: F-3055. Precio: 14 pesos.

VENTILADORES ELECTRICOS. CINco en perfectas condiciones, véndense para desalojar local, San Rafael 139 altos, Colegio.

NIAGARA HOUSE. PRADO 47 ES..pléndidos departamentos para familias con baños privados y solios, lavabos todas habitaciones, agua caliente desde $14.00, lo mejor de la Habana.

APARTAMENTO MODERNO, MUY fresco, edificio de ocho pisos; elevador a todas horas. Len's Court; 6, esq. a 11, Vedado.

VEDADO. CALLE 8 No. 206, ALtos, entre 21 y 23, alquilo apartamento amueblado desde 1o Julio a fin de Octubre. Sala, terraza, 3. dormitorios, baño, comedor, cocina y baño de criado. Informan por la mañana teléfono F-3371.

$13.00 APARTAMENTOS INTERIOres muy cómodos, dos habitaciones, baño, cocina y luz. Agua abundante. Muy frescos. Entre dos líneas tranvías. Fernandina y Vigía.

83 DEPARTAMENTOS

EDIFICIO "PASEO",

Paseo y 25,
Vedado

Se va a desocupar un departamento en este edificio. Si le interesa, llame al Sr. Molina. Telf. M-9659.

EMPEDRADO No. 3 ESQUINA MERcaderes alquilo departamento bajos propio para oficina. Informan en la misma.

ALQUILO ESPLENDIDA SALA PROpia para casa de modas o profesional, Véala Prado 31, bajos, enre Refugio y Genios.

ALQUILERES

83 DEPARTAMENTOS

PARA FAMILIA DE GUSTO, ALQlo en casa de corta familia, hermoso departamento de dos habitaciones, de esquina, cinco balcones a la calle y lavabo. Toda asistencia, teléfono. Neptuno 73, primer piso. «La Filosofía».

ALQUILO DEPARTAMENTO, Fto céntrico, vista calle, amplio, ventilado, cerca baño, con comida, a matrimonio sin niños. También para cinas. Villegas 9 altos media cuadra del Palacio Presidencial.

ALQUILO AVE. 10 DE OCTU283, segundo piso. departamento fresco con sala, comedor y tres habitaciones. Baño intercalado. Llaves la encargada. Informes: A y Cia. Telf. M-3198.

84 HABITACIONES

SE ALQUILA AMPLIA FRESCA habitación, vista la calle, agua el día y noche, casa familia, estricta moralidad $10; otra $8.00. San Nicolás 144, Reina.

EN EL VEDADO SE ALQUILA magnífica habitación en casa familia. Informan Telf. F-2309.

SE ALQUILA HERMOSA Y FRca habitación interior con lavabo dentro de la habitación y baño a matrimonio sin niños o dos compañeros. Industria 113, altos.

FRESQUISIMAS HABITACIONES con baño privado, balcón a la calle, agua caliente, magnífica comida, teléfono es con toda asistencia, de $35.00 matrimonio. Belascoaín altos botica.

EN CASA HONORABLE SE ALQla una habitación fresca independiente a hombre solo o matrimonio sin niños. Se desean personas serias. O-Reilly 42, segundo piso.

EN CASA DE FAMILIA EN LO mejor del Vedado, se alquilan habitaciones juntas o separadas con toda asistencia. Pueden verse a todas horas. Calle K No. 195 entre 19 y 21 teléfono F-2357.

NEPTUNO 64, ALTOS DEL CAFElo, alquilo espléndida habitación con toda asistencia hombres solos, matrimonio sin niños, solamente personas decentes; precio económico. Teléfono M-1331.

HABANA 14, ALTOS, CERCA Malecón. Alquilo habitaciones con buena comida. Precio económico. Hay teléfono.

EN MALECON 6-A 2o PISO SE ALquilan dos habitaciones con vista a la calle, agua caliente con toda asistencia, desde $15.00 en adelante Telf. A-9178 casa familia

SE ALQUILA UNA HABITACION para matrimonio hombre solo con compañero con vista a la calle San Rafael 50 A 1er piso.

ALQUILO HABITACION FRESQUIsima, muy amplia, entrada independiente, vista dos calles, abundante agua, teléfono, con o sin asistencia, precio razonable; Animas segundo piso.

HABITACIONES CON BAÑO, EN pesos y $12.00 mensuales, cerca de la Esquina de Tejas. Informan: teléfono M-4128.

HABITACION HOMBRE SOLO grandísima, muy fresca, precioso balcón a la calle, casa particular cerca Universidad, Tomo referencias San Lázaro 331, segundo piso, Infanta y Basarrate.

PRADO 43, ALTOS, CASA FAMILIA decente, alquilo dos habitaciones juntas únicamente, con balcón a la calle. Mucho silencio, no se admiten niños, hay teléfono.

EN $12.00 SE ALQUILA UNA COmoda y ventilada habitación con vista a la calle, propia para matrimonio sin hijos en casa de entera moralidad Concordia 168, primer piso, esquina a Aramburo.

SE ALQUILA UNA HABITACION hombres solos, en Amistad número 118, bajos. Se exigen referencias.

SE ALQUILAN EN COMPOSTELA número 75, entre Teniente Rey y Amargura, espaciosos y frescos apartamentos y habitaciones, acabados de pintar. Llaves e informes en la misma. Propietario: Francisco Torres. Edificio Pedroso, Apartamento 65. Telf. A-7830.

EN CASA DE FAMILIA, SE ALQUila una habitación a hombres solos o matrimonio sin niños, se exigen referencias. Rayo 51, altos, entre Estrella y Maloja. Teléfono A-7307.

CASA DE ESTRICTA MORALIDAD Unico inquilino. Alquílanse 2 habitaciones juntas o separadas a personas solas o matrimonio sin niños. Lavabos, agua corriente. Manrique 46 entre Virtudes y Concordia.

ALQUILO DOS HERMOSAS HABItaciones, una con vista a la calle, con muebles o sin ellos, persona de estricta moralidad, altos, Morro No. 3, entre Genios y Cárcel, con toda asistencia.

SE ALQUILAN HABITACIONES muy amplias, claras, ventiladas, vista a la calle, con luz, agua abundante. Precio módico, casa tranquila Punto céntrico. Neptuno 42 esquina a Amistad.

CASA DE FAMILIA, OBRAPIA 45, primer piso, alquílase habitación balcón calle, espaciosa, baño próximo, agua caliente, teléfono, a matrimonio sin niños u hombres solos, con referencias; otra con baño intercalado.

A DOS CUADRAS DE LA IGLESIA El Sagrado Corazón, Belascoaín No. 74 (2o. piso) se alquila una espléndida habitación a señora o señorita decente. Se cambian referencias. Teléfono U-5824.

AGUILA 133, ALTOS, ENTRE SAN José, Barcelona, punto muy céntrico, alquilo hermosísima habitación, lavabo, agua corriente, con toda asistencia, clara, limpia. Precio económico. Teléfono.

O-REILLY 2-4, FRENTE AL AYUNtamiento. Se alquilan espléndidas habitaciones altas a matrimonio.

EDIFICIO 'CUBA", SEIS PISOS Empedrado número 42. Se alquilan amplias y ventiladas habitaciones, muy baratas. Elevador, lavabo, luz toda la noche. Orden y moralidad. Telf. M-5113.

SE ALQUILAN ESPLENDIDAS HAbitaciones con comidas a personas de extricta moralidad, en Amistad 49 esquina a San Rafael.

FOLLETIN 26

ESCLAVITUD

Por MARY FLORAN
DE VENTA EN
La «Moderna Poesía», Cultural S. A. Obispo número 129. Tel. A-1171.

también us tendencias, sus preocupaciones, su finalidad: proporcionarse mutuamente toda la felicidad posible, educar a sus hijos y prepararles un buen porvenir.

Una divergencia había nacido entre ellos acerca de los medios para conseguir aquella finalidad y de ella nacía todo el mal, pero era un efecto que sobrepasaba la causa. Porque en el punto de vista de sus creencias, nada le separaba. Con prudencia, pero regularmente, Breuviette llenaba su estricto deber de cristiano; Corentina lo sabía, como conocía también sus convicciones sólidamente asentadas y, no obstante, no prestaba fe a la seguridad que le daba de que sus hijos no tenían que perderse por ir al Liceo.

Aquella desconfianza le humillaba, incluso le hería, porque nunca Corentina había puesto en duda sus afirmaciones, ni nunca había discutido su voluntad. Y esto le hacía creer que precisaba que estuviera ella completamente persuadida de la justicia de su resistencia, para atreverse a rebelarse así contra él.

Sabía Breuviette, y de ello estaba convencido, que la educación religiosa es infinitamente superior, bajo todos los puntos de vista, a la educación sin Dios; pero no le era dado escoger. Dudó mucho antes de comprometerse a lo que el señor Grisnez le pedía, dudó meses enteros; su conciencia se había sentido hondamente turbada, pero tuvo que ceder ante las necesidades materiales de la existencia. Y cedía, contrariándose, pero no se creía en el derecho de destrozar la carrera que le aseguraba a él y a los suyos el presente y el porvenir. Además, no creía que el alma de sus hijos estuviera amenazada. Contaba con la influencia de la familia para contrarrestar la del colegio. ¡Ah! si no hubiera poseído casi la certeza de que esa influencia era suficiente a neutralizar los malos efectos, acaso su decisión hubiese sido otra.

Breuviette, en sus reflexiones, llegaba a esta consideración, conduciendo por razonamientos que Corentina le había expuesto, pero se negaba a franquear el último límite que separaba su opinión de la de su esposa. Y, en seguida, reaccionando, como asustado de haber llegado tan lejos, se decía a sí mismo casi en voz alta, para mejor convencerse:

—No; no se puede tirar así una carrera; no se puede hacer estéril el esfuerzo de toda una vida, por un capricho de mujer.

Porque, para resistir, se complacía en calificar de capricho la oposición de Corentina.

¿Pero quién podía ser menos caprichosa que aquella juiciosa madre de familia, que aquella esposa tan razonable, tan abnegada, incluso tan práctica en todas las cosas de la existencia?

Entonces, obligado a hacerle justicia, Breuviette, siempre defendiéndose, calificaba la resistencia de su mujer como exaltación de la imaginación, cosa tan frecuente en las mujeres.

"Por esto exagera tanto la cosa", pensaba.

Pero sufría al tener que decidirse a oponerse a ella, luchar contra su deseo, sobre todo en una cosa tan grave; y, consideraba un mérito aquel sufrimiento y la falta de energía, que le faltaba para lograr el triunfo, en su hogar, de lo que él llamaba la sana razón.

Tenía que conseguir el propósito. Así lo esperaba, aunque esas testarudas de bretonas, firmes como las rocas de su país...

Pero no, era imposible que Corentina, que tanto le quería, se decidiera a abandonarle. Se humillaría ante ella, si era preciso, le mostraría la inmensa pena que había de causarle su partida, le suplicaría que renunciara a ella y Corentina cedería.

Aunque así se esforzaba en creerlo, no por esto se hallaba completamente persuadido, ya que creía que si estaba convencida de que su deber la ordenaba marchar, nada la haría flaquear.

Pero su deber no podía ser nunca el abandonar a su marido. No está permitido separar a los que Dios ha unido y, para convencerla, Breuviette acariciaba todavía un proyecto. Le había ella propuesto que consultara su caso, pues ahora sería él quien se lo propondría.

Y, a esta idea, una sonrisa de confianza testimoniaba el sosiego que percibía su espíritu. ¡No un solo sacerdote podía aconsejarla abandonar a su marido! Pero la reflexión atenuaba en seguida aquella hermosa confianza que un instante antes le animaba.

¿Podía un sacerdote aconsejarle poner a sus hijos en el Liceo y darles educación sin Dios?

No se atrevió a contestar a aquella pregunta y, descorazonado de nuevo, bajó la cabeza.

Había llegado, por caminos distintos, al mismo punto a que llegó su mujer: ¿si los dos deberes eran igualmente sagrados, cuál de los dos inmolaría Corentina?

Y pensó que precisamente porque tenía que ser más dulce a su esposa el permanecer junto a él, sería a quien sacrificaría, ante el temor de dejarse, en aquella monstruosa elección, influir demasiado por su conveniencia personal.

Y partiría... y se llevaría consigo a sus hijos. No podía dejarle a los dos más pequeños, incapaces de privarse aún de los cuidados de su madre. Esto significaba la casa vacía, el hogar desierto, la vida sin ternuras...! Ya no tendría ni mujer ni hijos!

¿Para qué le serviría entonces aquel empleo que quería conservar por ellos, para asegurar su vida y embellecerla cuanto le fuera posible? Un abatimiento inmenso, contra el que no podía reaccionar, se apoderó del pobre hombre.

En aquel momento, al oir andar en la habitación de arriba, tuvo la sensación de que Corentina estaba, acaso, arreglando su equipaje. Una angustia terrible oprimió su corazón, y entonces Carlos subió al encuentro de su esposa.

En aquel instante acababa Corentina de interrumpir sus preparativos y, sentada en una silla baja, lloraba con la cabeza entre las manos.

Entró Carlos sin hacer ruido y se acercó a ella.

—¡Corentina! — exclamó claramente.

Levantó ella su rostro bañado en lágrimas.

—¡Corentina! — repitió él, — ¿por qué hacernos tan desgraciados?

—¡Ah, no me acuses! — exlamó ella, rebelándose, — eres tú quien tienes nuestros destinos en tus manos.

—No lo creas — dijo él, — la necesidad me impone la conducta que sigo; y sufro yo tanto como tú; pero tú, mujer, gimes y te rebelas; yo, hombre, padre, tengo el deber de resistir a tus imprsiones, por muy legítimas que te parezcan, para salvar el porvenir de nuestra familia.

—No — dijo ella, — no; tu deber no es el que crees cumplir.

—Sí, Corentina — dijo Breuviette con calma; — si yo cediera a tus deseos, si yo presentara la dimisión de mi cargo, o si faltando a mis promesas provocara mi cesantía, ¿de qué viviríamos mañana? ¿Con qué pagarías la educación de tus hijos? Y si, arrebatada por tu febril imaginación, me abandonaras; no me vería yo en la obligación, en vez de correr en tu busca como me dictaría mi corazón, de guardar este empleo cuyos productos te permitieran vivir lejos de mí y dar instrucción a tus hijos?

—¡Ah! — exclamó Corentina, — no creas que aceptaría ni un céntimo de ese dinero maldito que nos habría separado. Traería la desgracia a mis hijos; sería el precio de tu conciencia y de tu libertad. Nunca, no, nunca aceptaría nada de él; me contentaría con el producto de mi pequeño dote y luego, trabajaría y, sin duda, también mi familia vendría en mi ayuda, pero utilizar el dinero, nunca.

Conocía demasiado Breuviette a Corentina para dudar de que lo haría tal como decía. Pero intentó, por última vez, persuadirla.

—¿No tienes, pues, confianza en mí? — le dijo en tono de súplica. Nunca he faltado yo a tu fe; ¿crees tú que yo, tanto como les quieres tú, crees tú que puedo yo exponerles a los peligros de una mala educación? Ya te lo he dicho, se trata de ponerlos pensionistas en el Liceo acaso dudaría, pero externos. Los tendrás siempre a tu lado. Y en fin, no discutiré las ideas que imperan en la mayor parte de los centros de enseñanza, pero en Fricamps no han penetrado aún. Es un centro un poco atrasado, y nosotros nos aprovecharemos de ello. El director, me he informado, es un hombre a la antigua, un universitario, tolerante. Los profesores son serios, moderados, prudentes, sin doctrina alguna subversiva, dan sus clases y no se ocupan de política ni de religión. El señor Henriquot, que ha dado lecciones a Alano, puede darte la pauta exacta de la mentalidad de

M.E.C.D. 2016

ALQUILERES

84 HABITACIONES

ALQUILO HERMOSAS HABITACIONES muy baratas a señoras o caballeros solos o matrimonios sin niños, se da comida si lo desean, San Lázaro 504 frente a Universidad y en Indio 27 una hermosa habitación con balcón a la calle.

VEDADO. LINEA 91, ESQUINA (CAsa con palmas) familia honorable, alquila inmensa habitación con baño propio 3 o 4 personas. Todo servicio. Da a gran portal. Fresquísima. Cambiamos referencias: F-5632 y F-3569.

85 NAVES y LOCALES

J ESQUINA 21 ENTRADA VEDADO local completamente preparado, todo azulejeado, para buena carnicería o depósito de leche. Gran barriada. Situación inmejorable. Alquiler económico. Informa Encargado.

SE CEDE UN LOCAL CON ARMAtostes y vidriera a la calle lugar muy céntrico, informan Amistad No. 61 pegado a San Rafael horas de 8 a 12 a.m. y d 2 a 6 p.m.

SE ALQUILA ESPACIOSO LOCAL de esquina propio para cualquier clase de comercio en Hospital y Hamel a media cuadra de San Lázaro. Precio e informes por los teléfonos: I-5358 y F-7019

LOCARCITO ALQUILO PARA NEgocio no muy grande. tiene armatostes y vidriera de calle se da barato. Informes: Neptuno 121 entre Perseverancia y Lealtad.

PRECIOSA NAVE 400 METROS, punto ideal para industria, comercio o depósito. También adaptable para familia. Véala que es barata. Informes Oficios 13. lechería, Rodríguez.

SE ALQUILA UN LOCAL EN MONte 411 Se alquila un local propio para comercio. Se reforma de acuerdo con las conveniencias del interesado. Para informes y proposiciones en Aguila 86, bajos Bar «La Matancera». Teléfono M-5554 y A-9198.

AGUACATE 88 PROXIMA A DESocuparse se alquila una nave con 200 mts cuadrados. Informes en el 2º piso.

ALQUILO LINDO LOCAL PROPIO para cualquier comercio o comisionista, todo el local con vista a la calle, punto muy comercial. Villegas casi esquina a O-Reilly; allí informan.

O-REILLY, 2-4, ESQUINA A TACON frente al Ayuntamiento, buenos locales para oficina o comercio. (llave en los altos). Informa: García, teléfono M-6349.

14 Pesos. Magnífico local, al lado de los Juzgados, propios para oficina o depósito. Genios y Morro, edificio Gómez: Telf. M-6747.

ESTEVEZ 98, SE ALQUILAN DOS naves unidas, propias para industria o comercio, con habitaciones altas y bajas, muy amplias y ventiladas, caben 25 automóviles. La llave en el frente (Zapatero) Informan: teléfono U-5576.

ALQUILO LOCAL CON ENSERES, dedicado a bar., también alquilo altos del mismo, amueblados, informan 8 a 11 a.m. y 3 a 7 p.m. Arsenal 44 esquina Somerueles, Hotel La Dichosa.

87 HABANA

FINLAY 65, ALTOS, ANTES ZANja, media cuadra Belascoaín, cerca Escuela Medicina, alquilo espaciosa casa acabada pintar compuesta de sala y saleta espléndidas, 4 grandes habitaciones, comedor corrido al fondo, baño interior, completo y servicio criados. Llaves en la misma, 10 a 12 y 2 a 6. Informes Telf. U-2904.

SALUD 120 ENTRE MARQUES GONzález y Santiago, acabada de fabricar, sala, comedor, dos cuartos, hall, baño intercalado, cocina y patios. Informan A-6459.

AGUACATE 52, ESQUINA O-REILLY espacioso edificio dos plantas y media, se arrienda, propio para viviendas, comercio, los bajos, oficinas etc. Telf. M-2457.

ALQUILO EN 25 PESOS LA CASA JESUS Peregrino 93, bajos, entre Hospital y Castillejos, compuesta de sala, cuatro cuartos, baño intercalado. Informan Brodermann U-5005.

ALQUILO MALECON 37, BAJOS, entre Crespo y Aguila. Sala, comedor, tres amplios cuartos, baño intercalado, cocina y patio, $55.00, la llave en los altos. Informa Dr. Jorrín A-6072.

SE ALQUILAN LOS BAJOS DE LA casa calle Aguila No. 69, entre Animas y Virtudes, compuestos de sala, dos cuartos, comedor, cocina y baño. Llave e informes en los mismos.

$45.00, MODERNOS ALTOS DE ESquina: Terraza, sala, hall, 3 dormitorios, cuarto y servicio criados, comedor, cocina gas. Montoro y Lugareño. Ensanche Habana.

SE ALQUILA CASA MODERNA, VIRtudes 177-A., bajos, entre Oquendo y Soledad: sala, recibidor, tres cuartos, baño intercalado completo, comedor al fondo, cuarto de criado con servicio, dos patios, muy fresca. Agua abundante. Informes, cine «Universal», Egido 11.

PARA HOMBRE SOLO Y RESERVAdo, alquilo hermoso pisito amueblado, de último estilo. Compuesto de sala, habitación y baño intercalado. Véalo en Sitios letra I., entre Oquendo y Marqués González, altos.

SE ALQUILA UNA CASITA DE SAla, dos cuartos, comedor y cuarto de baño completo, en $25.00. San Nicolás 248, entre Gloria y Corrales. Teléfono A-8637.

SE ALQUILAN LOS ALTOS DEL café «La Puertorriqueña», Obrapía núm. 109, esq. Monserrate; tiene 3 cuartos, sala, comedor, baño intercalado, cocina, $40.

SE ALQUILAN LOS ALTOS DE SAN José 104, entre Gervasio y Belascoaín. Informan: F-2680.

LO MAS CENTRICO, EDIFICIO GRAnada, San Rafael 14-1/2; alquilo piso alto, sala, recibidor, comedor, tres habitaciones, baño intercalado cocina, servicio criados. Elevador agua abundante.

SE ALQUILAN LOS ALTOS DE VIllegas 73, entre Obrapía y Lamparilla: sala, saleta, tres cuartos, baño y cocina. Informes en la misma.

SE ALQUILA O SE VENDE

CALLE REQUENA entre CARLOS III y AYESTARAN

Se alquila, propio para cualquier industria, magnífico edificio de cuatro plantas. Capacidad: 600 metros en cada planta. Elevador Otis de 2,000 libras de capacidad. Entrada de camiones y descarga y garage.

Informes: THE NATIONAL CITY BANK OF NEW YORK OFICINA PRINCIPAL

ALQUILERES

87 HABANA

EN $25.00 SE ALQUILA LA FRESCA y ventilada casa calle Agustín Alvarez número 20 entre Marqués González y Oquendo, a dos cuadras de Belascoaín, con abundante agua acabada de pintar, compuesta de sala, saleta corrida, tres habitaciones, cocina, patio y servicios. Llaves en el número 10. Informes: Francisco Torres edificio Pedroso. Aguiar número 65. Teléfono A-7830.

1400 CASA BONITA EN LUYANO, calle Reforma sala, dos cuartos, baño, cocina, patio, libre gravamen. F. Marín, Empedrado 12. A-7958.

*00 CASA MODERNA EN UN PAsaje a dos cuadras Calzada Jesús del Monte, sala, dos cuartos, baño, cocina, lavadero, patio. F. Marín, Empedrado 12 A-7958.

MIL PESOS LIBRE GRAVAMEN, casa mampostería, azotea, próxima colegio Belén, portal, sala, dos cuartos, baño, comedor, cocina. patio. F. Marín, Empedrado 12, A-7958.

CADIZ 64, CERCA INFANTA, SE alquila planta baja moderno recibidor, cuatro habitaciones, baño, comedor, cocina, la llave último piso, teléfono A-9745.

ALQUILO CASAS MODERNAS: DEsagüe 73 y 75, altos: sala, saleta, comedor, 3 habitaciones, baño, patio y cocina. Agua garantizada. Alquiler: 30 pesos. Llaves: Desagüe 55. Dueño: U-1677.

SE ALQUILA LA CASA MARQUES González J., esquina a Neptuno, con sala, saleta, 2 cuartos, cocina, baño y patio. La llave en el café de la esquina de Neptuno y Marqués González. Para más informes: Telf. F-7170. Precio: 25 pesos.

EN $34.00 CADA UNO, SE ALQUIlan los altos y bajos de la fresca y ventilada casa moderna, acabada de pintar. Benjumeda número 56, entre Marqués González y Oquendo, a dos cuadras de la Secretaría de Justicia; compuesta de sala, comedor corrido, tres habitaciones, baño completo intercalado, cocina de gas, calentador y buen patio. Llaves al doblar en Pasaje Agustín Alvarez número 10. Informes: Francisco Torres, Aguiar número 65. Teléfono A-7830.

CASAS DE GRAN LUJO PARA PERsonas de gusto. En $34.00 se alquilan las frescas y ventiladas casas, calle Agustín Alvarez núm. 5, entre Marqués González y Oquendo, a dos cuadras de la Secretaría de Justicia y una del Nuevo Frontón, con abundante agua. Compuestas de sala, saleta corrida, tres habitaciones, baño intercalado de colores, lujosamente decorado, cocina preparada para gas y carbón, calentador, lavaderos y servicio de criados. Toma corriente para radio, refrigerador, teléfono, etc. Llaves en el número 3, de 8 a 12 a.m. y de 1 a 6 p.m. Informes: Francisco Torres, Edificio Pedroso. Aguiar número 65. Teléfono A-7830.

SE ALQUILA $27.00 ACABADOS DE pintar hermosos y modernos bajos. Universidad 43, entre Nueva y Consejero Arango, 2 cuadras de Infanta. Sala, comedor, tres cuartos, cocina, baño completo y gran patio cemento. Telf. F-5260.

OQUENDO 75, ESQUINA PEÑALVER casa lujosa, sala, comedor, 2 habitaciones grandes, baño intercalado, cocina; primer piso, esquina. 28 pesos. F-6922.

TROCADERO NUMERO 13, ESQUIna a Consulado, segundo piso, altos, sala, comedor, tres habitaciones, baño y cocina, servicio de criados. The Trust Company of Cuba. Obispo número 53. M-6917. $50.00.

SAN MIGUEL No. 179-A, BAJOS, entre Marqués González y Oquendo, $34; sala, comedor, tres habitaciones, baño, cocina, cuarto y servicios de criados. The Trust Co. of Cuba, Obispo 53. M-69 71

SAN LAZARO NUMERO 32, ENTRE Cárcel y Prado, primer piso, altos: sala, comedor, tres habitaciones, baño, cocina, cuarto y servicio de criados, $50.00. The Trust Company of Cuba. Obispo, 53. M-6917.

FIGURAS 35 DOS CASAS, SALA, comedor, dos cuartos, baño, cocina gas, bien situadas. acabadas pintar, agua abundante. Informes mismas. $25 teléfono X-1085.

JOVELLAR 8, ENTRE ARAMBURO y Hospital. Magníficos pisos con sala, saleta, tres habitaciones, baño intercalado, comedor, cocina, cuarto y baño de criados. Informan en los altos.

$37, MODERNOS ALTOS, ZANJA 159 inmediato Infanta: Sala, comedor, 4 cuartos, baño intercalado, cocina, dos meses fondo. Enséñase 12 a 6. Dueño, F-5471.

ALQUILO PLANTA BAJA MALOJA 209 frente al Hospital de la Policía sala, tres cuartos, cocina y baño completo, $28.00 llaves en la misma Informes Padrón. Telf. M-4391.

ECONOMICAS

Casas de sala, saleta, comedor, dos y tres cuartos, baño intercalado, cocina, cuarto y servicio de criados, en los mejores lugares de la Ciudad:

Pedro Pernas 11, bajos . . .	20.00

Departamentos de dos y tres habitaciones, baño y cocina:

Amistad núm. 68 (Astor) ..	$14.00
Marina núm. 2, (Carreño) ..	10.00
Dragones núm. 12	10.00
Lindero núm. 24	10.00
J. del Monte No. 618	15.00
San Lázaro 222	12.00

Oficinas: Genios esq. a Morro. Telf. M-6747.

SE ALQUILAN 300 CASAS, LLEVAmos record diario de casas desalquiladas. Bernaza 32, bajos, teléfono M-9461 de 2 a 6.

SE ALQUILA. MAGNIFICO EDIFICIO moderno de tres plantas. O-Reilly 114 casi esquina a Monserrate puerta por el fondo que permite la entrada o salida de mercancías a todas horas elevador, escaleras de mármol por O-Reilly y por Monserrate a todos los pisos. Servicios sanitarios completos en los tres pisos. Puede verse de 10 a 11 a.m. Informan Consulado 18, altos Dr. J. R. Villaverde, teléfono A-7630.

ALQUILASE EN SAN RAFAEL No. 100, bajos; sala y recibidor a profesional o comisionista. Precio módico. Informan en la misma.

EDIFICIO MOENK Y QUINTANA

O-REILLY NUM. 49

Se alquilan departamentos de oficina, con todos sus servicios. Informes: M-6166.

Se alquilan: San José número 111, entre Oquendo y Soledad, casas de sala, dos cuartos, baño, cocina, desde $20.00. Llaves e infomes en la misma: U-5858.

Se alquilan: Oquendo número 24, entre San Rafael y San José, apartamentos de dos habitaciones, desde $13.00 con luz, baño y cocina. Informes y llaves en la misma: Telf. U-2208.

SE ALQUILA MALECON 4 ALTOS, fresca y cómoda casa a matrimonio. Informa: García, teléfono M-6349

CONSULADO 14, ALTOS, CASI ESquina a Prado. Se alquila con sala, comedor, tres cuartos, baño intercalado, cuarto y servicio de criados. Lleves en el No. 1.

CONSULADO 7, CASI ESQUINA A Prado, moderno quinto piso, con sala, comedor, dos dormitorios con closets, hall, baño intercalado, cuarto y servicio de criados. Elevador día y Noche. Informes el portero.

ALQUILERES

88 VEDADO

ALQUILO ELEGANTE CASA NUEva, sala, comedor, cuatro hermosas habitaciones, garage, esquina Avenida Seis esquina 9. Ampliación Almendares, $50.00, tranvías misma puerta, dueño FO-3329.

LINEA 77-A, ENTRE DOS Y CUAtro: terraza cerrada, sala, recibidor, 4 habitaciones, 2 baños, comedor pantry, cocina, dos cuartos criados, baño criados y garage, $70.00. Teléfonos F-7359 y M-2222.

$140.00 M ESQUINA A 21, CASA compuesta de jardín, portal, sala, gabinete, recibidor, comedor, pantry, cocina, cuarto y servicio de criados, alto de 5 cuartos, 2 baños, 4 closets, recibidor, 2 terrazas, garage para 2 máquinas y 2 cuartos y servicios chauffeurs. Informes: Bufete de Arellano M-3936.

$65.00 SAN LAZARO 478 ENTRE M y N planta alta, compuesta de portal, sala, recibidor, hall, 4 cuartos, baño intercalado, comedor, pantry, cocina, cuarto y servicio criados. Informes Bufete de Arellano. M-3936.

VEDADO, A-155, ENTRE 15 Y 17, alquilo casa jardín, portal, sala, comedor, hall, cuatro cuartos, el de criados en la azotea. Empedrado 8. M-1840.

SE ALQUILAN PROXIMOS A DESocuparse los altos de 17 No. 370, entre Paseo y 2. Compuestos de 4 cuartos, dos baños intercalados, sala, recibidor, garage demás comodidades. Para verse de 3 a 4. Informes F-6417.

(VEDADO). SE ALQUILAN LOS espaciosos altos de la calle B No. 186 entre 19 y 21 acera la brisa, compuestos de terraza, sala, comedor, 4 cuartos, baño intercalado, cuarto criada y servicio. Informan: bodega.

MODERNOS BAJOS: $17.00 Y $13.00

Alquilo con sala y 2 cuartos, calle de Justicia esquina Arango 1 cuadra tranvías Calzada Concha. Informan bodega.

EN $40.00 SE ALQUILAN LOS frescos altos de 29 No. 15 entre B y C compuesta de sala, saleta, tres cuartos, comedor, baño intercalado, cocina y cuarto y servicio de criados. Informes telf. F-3292

ESPLENDIDOS BAJOS 192, CALLE C, esquina de fraile, gran sala, comedor jardín, baño lujoso, cuatro cuartos, otro criada, closets, garage, terraza, agua abundante, todas comodidades.

VEDADO: ONCE, 109, ALTOS, ENtre L y M: Sala, recibidor, comedor, cuatro cuartos, baño, cocina, cuarto servicio de criado y azotea. $47.00. Teléfono M-6801.

EDIFICIO RIVERSIDE. PISOS INDEpendientes. Los más frescos, vista río, mar. Sala, dos cuartos, baño intercalado, comedor fondo 15 y 18 pesos. 17 y 26 número 593, Vedado. Ruta 57.

QUINTA NUMERO 96, SEGUNDO piso, altos, entre Cuatro y Seis: 40 pesos, con terraza, sala, comedor, cuatro habitaciones, baño intercalado, cocina, cuarto y servicio de criados. The Trust Company of Cuba. Obispo 53. M-6917.

EDIFICIO CASTRO. 25 Y O, VEDAdo junto a Infanta, hermoso primer piso 5 habitaciones, sala y comedor ;Informes teléfono F-2990 razón 2o piso.

VEDADO. VALLE 17 ENTRE A Y B grande y con todas comodidades. Precio $150. Informan FO-7011

ALQUILO 23 Y 24, ALTOS, 3 CUARtos; sala y comedor, servicios intercalado, cuarto y servicio de criado. $40. F-4038.

ALTOS, A LA BRISA, MODERNOS, sala, recibidor, hall, comedor, tres habitaciones baño intercalado, cocina y cuarto y servicio criado. 17, entre F y G, No. 226, Vedado. Informes: FO-3212.

VEDADO: PARTE ALTA, 12 No. 174. entre 17 y 19. Cuatro cuartos, baño intercalado, sala, comedor, terraza, acera brisa precio reducido. Informa. Erasmo en el 172.

SE ALQUILA, VEDADO 15 No. 255, entre E y F, piso alto independiente: Sala, saleta, cinco habitaciones con dos baños intercalados galería comedor, cocina, pantry, dos cuartos y servicio criados, cuatro balcones a la calle, Informan The Savoy. F esq. 15, teléfono F-6618.

VEDADO: CALLE N NUMERO 22; entre Línea y 17 tipo Chalet; jardín, portal, sala, comedor, cuatro habitaciones, baño completo, cuarto y servicio de criados. Llaves en la misma.

VEDADO: ONCE Y CUATRO: SOLO quedan dos apartamentos por alquilar en este moderno edificio acabado de construir. Cada apartamento tiene: sala, comedor, tres cuartos con closets, baño completo, cuarto y servicio de criados. Hay garage si se desea. Informes, el portero.

VEDADO. ALQUILO CASA C ENTRE 29 y 31, sin estrenar en $80.00, cinco cuartos, tres baños familia, garage etc. Parte más alta y fresca. Informan F-3312.

CALLE 17 ENTRE 10 Y 12, SE ALquila hermosa casa con sala, biblioteca, ocho habitaciones, cocina, repostería, dos baños intercalados, tres cuartos criados, garage. Informan: «Camacho, Collazo & Galdós». O-Reilly 8. Teléfono: M-1070.

89 CERRO y PALATINO

PIÑERA 35, A UNA CUADRA DE LA Calzada del Cerro, hermosa casa; sala comedor, tres espaciosas habitaciones, servicios, patio y cocina. Alquiler $25.00. Informan A-0146.

CERRO: SE ALQUILA PRECIOSO chalet de dos plantas, acabado de pintar y arreglar. Espacioso garage y jardín, con árboles frutales. Calle Falgueras casi esquina a Domínguez.

90 MARIANAO y sus REPARTOS

MIRAMAR. 7 ENTRE 18 Y 20, SE alquila amplia casa con jardín, portal, sala, recibidor, comedor, pantry cocina, hall, 3 habitaciones, 2 baños, cuarto criada con servicios, garage, patio y traspatio.

SE ALQUILA UN CHALET EN 2 Y Línea, Reparto Miramar, informes en la misma de 9 a 11 y de 3 a 6 o al teléfono A-8842.

$60.00 ALQUILASE ELEGANTE REsidencia acabándose construir, cuatro habitaciones, criados, garage tres baños, etc. Ave. Segunda entre 10 y 11 Ampliación Almendares. Tranvías y ómnibus una cuadra.

MIRAMAR, 2, ESQ. 3ra. AVENIDA; magnífica residencia lujosamente amueblada, amplio jardín, vestíbulo, gran living-room, comedor, swin parlor, departamento criados. Arriba: saleta, 4 espléndidas habitaciones con closets, 3 terrazas, 2 baños. Garage 2 máquinas, cuarto y baño chauffeur.

BUEN RETIRO, MARIANAO: JARdín, portal, sala, comedor, 3 cuartos, baño intercalado, servicio de criados, entrada independiente para los servicios, $30.00 y $60.00 en fondo. Santa Rosa, entre Parque y Columbia, Villa Dora. Se enseña de 9 a 12 a.m. Teléfono U-3874.

ALQUILO: 20 ENTRE QUINTA Y Séptima Avenidas Reparto Miramar Jardines, portal, sala, hall, saleta, seis habitaciones, dos baños intercalados, closets, comedor, cocina, pantry, cuartos y servicios de criados, terrazas, garage. Informes: Leyte-Vidal, M-2222

SE ALQUILA UNA CASA PARA ESTablecimiento en la calle Real 129 Marianao, frente al cine Berndes. Informa su dueña en Navarrete No. 5 teléfono FO-7588

FRESQUISIMOS Y LINDISIMOS ALtos. Almendares 11 entre Catorce y Dieciséis, próximo crucero de tranvías y ómnibus. Lugar ideal: tres habitaciones, baño intercalado, garage. terraza, etc. Véalos de 2 a 7. Informes: A-9115.

ALQUILERES

90 MARIANAO y sus REPARTOS

REPARTO ALMENDARES. CALLE C entre 16 y 18, frente al Parque Japonés, se alquila casa muy fresca, sala, dos cuartos grandes, baño intercalado gran comedor al fondo, bonita cocina, servicios criada y patio lleno de flores.

AVENIDA OCTAVA ENTRE CIUdad Militar y la Columbia, alquilo casa tres grandes habitaciones, garage, y servicio criado y todas las comodidades modernas. Puede verse de 10 a 12 a.m. y de 3 a 6 p.m. Telf. FO-3304. $45.

MAGNIFICOS ALTOS NUEVOS CON todo confort; cinco dormitorios dos baños, sala, comedor, hall, garage, etc. Avenida de la Paz 78, Alturas de Almendares.

AVENIDA DE LA PAZ, 17, ALTUras de Almendares: Terraza, sala, recibidor, 6 habitaciones, dos baños, comedor al fondo, closets, pantry, cocina, tres cuartos criados, servicios, garage dos máquinas, patio y jardín. Cómoda y fresca. $85.00. De 8 a 11 y 1 a 5. F-7361.

SE ALQUILA MODERNA Y HERMOsa casa calle Línea No. 16, entre paradero «Cazadores» y Jesús María. Buena Ventura, Marianao. Informan, al lado. Tomar carros Marianao-Calle Aguila o Marianao-Parque Central.

MIRAMAR, BAJOS AMUEBLADOS

Frescos y confortables, propios para corta familia, a una cuadra playa Casino Deportivo, calle Ocho esquina a Tercera Avenida, reparto Miramar.

SE ALQUILA BONITO Y FRESCO chalet de dos plantas, con todas comodidades, calle Miramar, media cuadra de la Calzada de Columbia y Candler College. La llave al lado de la ferretería, tienda de ropas. Informes: calle Miramar 103, casi esquina a Núñez.

SE ALQUILA CASA ESTILO COLOnial acabada de fabricar, Avenida del Río y Avenida América, con sala, vestíbulo, biblioteca 4 cuartos, 2 baños en colores, gran comedor, garage y cuarto de criados, con o sin muebles. Telf. FO-2161.

CERCA COLEGIO BELEN AVENIDA Octava, entre Oficiales y 1ra. Alquilo casa con tres habitaciones grandes, garage, cuarto y servicio criada todas las comodidades modernas. Puede verse de 10 a 12 a.m., de 3 a 6 p. m. FO-3304. $45.

ACABADA DE REEDIFICAR, FRESca casa, portal, sala, tres cuartos grandes, galería, baño, comedor, cocina, pantry, cuarto y servicio criados, garage. Doble línea de guaguas por delante. B entre 10 y 12, Almendares. Informes: F-3055.

$60.00: AVENIDA AMERICA, ESquina a Avenida Aliados. Alturas Río Almendares, altos compuestos sala, hall, comedor, 3 habitaciones, gabinete, baño, pantry cocina, cuarto, servicio y garage. Informes: Bufete Arellano M-3936.

MIRAMAR: QUINTA AVENIDA ESquina a calle 30. lujosos bajos: jardín, gran portal, sala, recibidor, amplio hall, comedor, 6 habitaciones, 2 baños, cocina, pantry, 2 cuartos y servicio de criados y garage para dos máquinas: $125.00. Telf. FO-1765.

ALQUILO HERMOSO CHALET CAlle 30 contiguo Quinta Avenida, Reparto Miramar, preparado contra mosquitos, jardín, portal, sala, recibidor, comedor, Pantry, cocina, garage, seis habitaciones y tres baños familia, dos cuartos y dos baños criados. Aguilera, Mercaderes 27. M-8628 y U-6509.

91 J. DEL MONTE Y LA VIBORA

GRAN RESIDENCIA GERTRUDIS y Carlos Manuel (Víbora). 16 habitaciones, 4 baños, oratorio, garage, espléndidos jardines, propia para Consulados, Clínicas, Comunidades Religiosas, Centros de Instrucción y Sociedades Recreativas. Llaves misma. Informan F-2447.

SE ALQUILA SANTA CATALINA entre Goicuría y Mayía Rodríguez próximo desocuparse, elegante chalet, moderno, acera brisa, jardín, portal, sala, saleta, cuatro dormitorios, baño completo, galería, comedor, pantry, cocina, despensa, garage, cuarto criados. Informan en el mismo y personalmente dueño Escobar 176.

ALQUILO: SAN ANASTASIO No. 22, entre Milagros y Santa Catalina, Víbora; Portal, sala, saleta, tres habitaciones, comedor, baño, patio lateral. Informes: Leyte-Vidal. $25.00.

DOLORES 60. CASI ESQUINA A Porvenir: portal, sala, tres cuartos, baño intercalado y comedor al fondo. La llave al lado, después de la 1 p. m. Telf. I-6309.

SE ALQUILA GENERAL LEE No. 1 esquina a Concejal Veiga chalet de dos plantas, muy fresco, jardín y traspatio. Informan en la misma.

SE ALQUILA VIBORA AVENIDA 10 Octubre 556 entre San Mariano y Vista Alegre, fresco piso bajo, agua abundante, portal, sala, comoedr, 4 habitaciones, baño intercalado, cocina, servicio criados. Puede verse 3 a 5 p m.

ALQUILO: CONCEJAL VEIGA, ESquina a Luis Estévez, $34.00, con jardín, portal, sala, 3 habitaciones, comedor, cocina, etc. Informan: The Trust Company of Cuba Obispo, 53. M-6917.

VIBORA: SE ALQUILA JUAN DELgado 119, entre Santa Catalina y Milagros; ocho habitaciones, sala, recibidor, garage para dos máquinas, tranvía al frente. Teléfono A-6608.

SANTA CATALINA No. 111, $30.00. Jardín, portal, sala, saleta, 4 habitaciones, baño, comedor, cuarto y servicio criados. Informan: Obispo 53. The Trust Co. of Cuba. M-6917.

ALQUILO HERMOSOS Y FRESCOS altos a cuadra y media del Paradero, terraza, 4 cuartos, 2 baños, sala recibidor, cocina, comedor, llaves bajos Diez de Octubre No. 633 entre Varmen y Vista Alegre Víbora.

92 STOS. SUAREZ y MENDOZA

SANTOS SUAREZ. ESTRADA PALma 225 Se alquila moderna, tres habitaciones con resto confort, precio $25.00. Apodaca 28, altos, informan.

93 LUYANO

SE ALQUILA UNA CASA EN LA calle J. Abreu No. 23 entre J. Alonso y M. Pruna con sala, saleta, dos cuartos y sus servicios todo amplio. informan en el número 27 de la misma.

CONCHA Y EMNA, ALQUILO ALtos: sala, comedor, 4 cuartos, baño intercalado, servicio y cuarto criados. Muy fresca. Abundante agua. Precio, $30.00. Llaves, bodega. Dueño Aramburu número 2, segundo piso, esquina a Animas.

97 GUANABACOA, REGLA Y CASA BLANCA

GUANABACOA, ALQUILO LA CASA Pepe Antonio 14, compuesta sala, comedor, cuatro cuartos, pisos mosaico, cocina, baño servicios sanitarios, pozo con su bomba. Informan, teléfono M-6934 y FO-1736.

98 ALQUILERES VARIOS

BONITA FINCA DE RECREO. ALquilo amueblada muy cerca de la playa Baracoa. Habana. Magnífica oportunidad para la temporada de los baños. Informan Telf. U-5012.

PARA LA TEMPORADA DE VERAno se alquila una casita situada en una hermosa finca en Candelaria en la Carretera Central Tiene sala, 3 cuartos, comedor y cocina. Precio por seis meses; 175 pesos. Informan por el teléfono FO-7062.

CHALET EN SAN MIGUEL DE LOS BAÑOS

Cuatro cuartos grandes, sala, comedor, cuarto de baño, de madera de primera clase nuevo, garage, cuartos de criados, servicio de criados. Todo independiente: $3,500 al contado. Diríjase a Omar Gumá, apartado 13, Jovellanos.

SE SOLICITAN

99 SOLICITUD DE ALQUILERES

DESEO ALQUILAR RESIDENCIA DE veinte a treinta cuartos para convertir en club privado u hotel preferible en Vedado o alrededores. Teléfono M-1410. de 10 a 12 a.m.

SOLICITAMOS UNA FINCA PARA alquilarla, de una a dos caballerías, no muy lejos de La Habana, con agua abundante y buena tierra. Informes: Calle Diez número 321. Telf. F-4391. Sr. José Rey.

NECESITO CASA EN EL VEDAdo, dos plantas, moderna, 5 habitaciones, jardín, garage y demás comodidades. Avisar de 9 a 11 a. m. Telf. F-6731.

PARA INQUILINO SOLVENTE, SE toma en arrendamiento, casa pequeña y cómoda, en afueras de la ciudad. Para informes: Telf. F-4610.

DESEO ALQUILAR FINCA CON MUchas palmas reales, propia para cría cerdos. Informe: Martini, Galiano No. 22-1/2, cuarto 8. Teléfono A-7747.

DESEO TOMAR EN ARRENDAMIENto una casa propia para apartamentos o habitaciones. Hago todas las reparaciones por mi cuenta. Informes: Rodríguez, Damas 28. Telf. A-8152.

101 PERDIDAS

CAMILO CASTILLO ASTUDILLO. Se le necesita con urgencia en el Consulado General del Perú. Obispo 16. Dep. 13-14.

PERDIDA. — SE GRATIFICARA GEnerosamente a la persona que entregue en Mercaderes No. 4 una cartera negra de señora, que se olvidó en una máquina de alquiler «Dodge» en la tarde del sábado día 19, conteniendo entre otras cosas, un portamoneda con algunas monedas de plata, unas gafas, un dedal y alguna costura.

PERDIDO EN EL TRAYECTO DE calle 6 y 25 hasta 12 y 17, Vedado, un pulso de plata, trabajo de filigrana. Hay interés en recuperarlo por ser recuerdo de familia. Se gratificará a la persona que lo entregue en calle 13, esquina a calle E, Vedado, también puede informar al teléfono F-2581.

108 AGENCIAS DE COLOCACIONES

CUBAN AMERICAN EMPLOYMENT OFFICE

(ESTABLECIDA EN 1925) CONSULADO 142, ESQUINA A NEPTUNO TELEFONO: M-1534

Servimos con referencias admirables: institutrices, criadas, cocineras, manejadoras, choferes y cuanta servidumbre puedan necesitar, cubana y extranjera, de ambos sexos, así como empleados de oficina en general. Servicio permanente, día y noche.

"LA MATANCERA": A-7740

Servimos rápidamente: criadas, cocineras, choferes. Toda clase de servidumbre y empleados de ambos sexos con referencias. Sol número 111, entre Egido y Villegas.

«LA COMERCIAL»: M-1149, AGUIla 231. Se ofrecen criados, cocineros, criadas, lavanderas, choferes, cocineras, niñeras y manejadoras; españoles, jamaiquinos y chinos. Personal para todos los empleos, de ambos sexos: M-1149.

103 CRIADAS y CRIADOS

SE SOLICITA CRIADA DE MANO que duerma en la colocación y que sepa su obligación y que traiga referencias; si no sabe su obligación que no se presente. Juan Delgado y Luis Estévez, Villa Eloisa.

SE SOLICITA UNA ESPAÑOLA PAra los quehaceres de corta familia por $15. Calle 10 No. 4 Vedado.

SE SOLICITAN DOS CRIADAS ESpañolas sueldo 15 pesos, también necesita dos cocineras de color o blancas. Informan Diez de Octubre 444, entre Chaple y Luis Estévez.

CRIADA DE MANO QUE DUERMA en la colocación con buenas referencias. Línea 65, (altos).

SOLICITASE MUY EXPERTA CRIAda de cuarto y costura, dormir colocación, soltera; traer carta recomendación de casa de familia conocida. Calzada 120, esq. a 8a., Vedado.

NECESITO UN CRIADO Y UN chauffeur con referencias, sueldo $30 cada uno. También necesito un jardinero y una criada para cuartos. $20, informan Compostela 58.

SE SOLICITA UNA CRIADA DE mediana edad para por las mañanas, sueldo: $6.00 y una costurera que sepa sus obligaciones Vedado F No. 218 entre 23 y 25.

SE SOLICITA UNA CRIADA DE cuartos para el reparto Country Club. Informan en 15 y K Vedado, casa de Aguilera de 10 a 12 a.m

104 COCINERAS y COCINEROS

SE SOLICITA UNA COCINERA ESpañola. Informan: Carlos III No. 12 departamento 505.

SE DESEA SEÑORA DE MEDIANA edad que entienda algo de cocina, sin muchas aspiraciones, que duerma en la colocación en Delicias 58 entre Avenida Concepción y Dolores, a una cuadra Calzada Jesús del Monte.

SE SOLICITA UNA COCINERA, EN Belascoaín 11, altos, entre Animas y Virtudes.

SOLICITO COCINERA QUE AYUDE la limpieza y duerma colocación. Juan Abreu, 27, Luyanó, entre M. Pruna y J. Alonso.

SE SOLICITA UNA COCINERA QUE ayude a la limpieza de la casa y que duerma en la colocación; sueldo $12. Calle 10, casi esquina 1ra. Avenida. Reparto Miramar.

MATRIMONIO SOLICITA PARA cocinar y limpiar, una joven española. Que duerma en la colocación y tenga referencias. Sueldo: $15.00, San Carlos 13, Loma de Chaple. Telf. M-9134.

SOLICITO MUCHACHA PARA COcinar y hacerse cargo de la limpieza. Debe tener experiencia. Ayestarán 6, altos de la botica.

SE SOLICITA UNA COCINERA QUE duerma en la colocación con buenas referencias Línea 65 (altos) entre Paseo y A.

SE SOLICITA ESPAÑOLA PARA cocinar y limpiar corta familia, Concordia 33 4o piso

SE SOLICITA UNA COCINERA blanca o de color, que sea formal. Sueldo: $10.00. Informan, calle 25, número 473, entre 26 y 24, Villa María Antonia, Vedado.

SE SOLICITA PARA CORTA FAMIlia, una muchacha que sepa cocinar, Obrapía 65, segundo piso.

SE NECESITA UNA MUCHACHA cubana o española, para cocinar y limpiar casa chica de un matrimonio. Se necesitan referencias. F, número 33, bajos, entre Tercera y Quinta, Vedado.

MUCHACHA BLANCA PARA COCInar y limpiar a corta familia, buenas referencias. Sueldo: $15.00. Ver colocación de 2 a 5, Luz 3, altos, esquina a Morell; Víbora.

SE SOLICITA BUENA COCINERA española, tiene que ayudar a limpieza, dormir en la casa, con referencias, buen sueldo. J. núm. 150, bajos entre 15 y 17 Vedado.

SE SOLICITA COCINERA REPOStera blanca y para limpieza para corta familia. Llamar M-2924.

SE SOLICITA CRIADA DE BUENAS referencias por teléfono, para cocinar y limpiar a una señora sola. Sueldo: $15. Salida una vez por semana. Que sea blanca, limpia y de regular edad. Avenida Once y calle Once. Ampliación de Almendares FO-2464.

SE SOLICITAN

104 COCINERAS y COCINEROS

FAMILIA ESPAÑOLA, SOLICITA muchacha joven para cocinar y quehaceres de la casa. Teresa Blanco, esquina a Pedro Pernas, alto de la Bodega, Luyanó.

SE SOLICITA UNA COCINERA ESpañola para el campo, que traiga referencias y sepa cocinar buen sueldo. Informes Monte y Suárez. Hotel Nueva Isla departamento 214. Habana

105 MANEJADORAS

SE SOLICITA UNA MANEJADORA blanca para un niño de 3 años en R. Boyeros. Sueldo, $12.00. Informan de 11 a 12 en 11 número 29, entre H e I. Vedado.

106 CRIANDERAS

SE SOLICITA UNA NODRIZA; CON certificados. Presentarse en Lugareño número 23, bajos.

110 LAVANDERAS

SE SOLICITA UNA MUCHACHA joven, para lavar y planchar ropa fina y pequeña limpieza. Que tenga referencias. Sueldo: 12 pesos y ropa limpia. Calle 21 número 271, entre Baños y F.

114 AGENTES y VENDEDORES

SE SOLICITAN VENDEDORES RElacionados con vidrieras de cigarros y quincalla. Artículo de primera. Buena comisión. «Professional», San Rafael 37, bajos.

SE DESEA HOMBRE DE BUENA presencia y con conocimientos de vinos y licores para establecimiento de venta al público, que hable inglés y tenga buenas referencias en este giro. Teléfono M-1410. de 10 a 12 a.m.

NECESITAMOS VARIAS SEÑORItas y señoras deseen trabajar decentemente ganando de uno a dos pesos diarios. Informes: Neptuno No. 269 C entre Infanta y San Francisco.

HAGASE INDUSTRIAL. FABRIQUE usted mismo los productos que vende. Poseemos las fórmulas que usted necesita, secretos comerciales, frascos, etiquetas, perfumes, cosméticos, etc. Véanos en Habana 116 o escríbanos enviando un sello a QUIMICO LABS, Apurtado 558, Habana.

SE SOLICITA UN VENDEDOR QUE tenga conocimiento con casas de imprentas y papelerías, para trabajar productos extranjeros a comisión. Jules Marcus, San Lázaro No. 241. de 2 a 4 p.m.

AGENTES NECESITAMOS EN HAbana e interior para vender radios para fincas sin corriente eléctrica, autos, guaguas, barcos, etc. Radios Deleite, Monte 104 Habana

SOLICITO PERSONAS QUE QUIEran ganar $2.00 diarios. Mande referencias y enviaremos muestrario de 6 corbatas de seda americanas. Remita giro por $1.00 y su dirección. A Ladicani Jr. Zulueta 71 por Dragones

AGENTES EXCLUSIVOS: QUEDAN algunas poblaciones por cubrir agencia 2 artículos fácil venta y consumo diario. Escriba pidiendo detalles acompañando sello rojo para franqueo de muestras. V. Balbuena. Empedrado 30. Habana.

AGENTES ACTIVOS, HABANA E interior de la República, solicitamos vendedores, artículos fácil venta, ganando magnífica comisión, por adelantado, Gorriarán y Michelena, edificio La Metropolitana, O-Reilly y Aguacate, departamento 808.

115 OFICINISTAS

NECESITO UN JOVEN PARA AYUdante auxiliar oficina, sueldo $20, y una mecanógrafa corresponsal $30 También necesito una costurera para hotel y un camarero. Compostela 58 agencia.

116 SOCIOS

REFACCIONAMOS TODA CLASE de negocio o empresa lucrativa, va, creado o por crear, preferencia a negocios de turismo. Dirija informes detallados a Compañía de Inversiones. Escriba A-44, DIARIO DE LA MARINA, Anuncios Clasificados.

SOLICITO SOCIO PARA CASA DE modas acreditada. Informan de 9 a n., 6 p m, en el M-8100, Kary.

SE DESEA UN SOCIO QUE DISponga de 5 mil pesos para un Cine, una gran oportunidad, tratar de 5 a 8 p.m. 10 de Octubre 627.

IMPORTANTE. OFREZCOME REforzar pequeña industria, comercio establecido, socio cantidad garantiza solicitud, pido doy referencias conructa comerciales, correspondencia, personalmente. Reina Chávez, altos. Rufino C. Alvarez. No corredores.

117 SOLICITUDES VARIAS

SOLICITO ENCARGADO PARA POsada, con $200 efectivo. Otro, casa inquilinato con $100. Informan, Hotel Shanghai Zanja 21, altos, de 10 a 3 p. m.

PAGO BIEN EJEMPLAR NUMERO 2 revista Leoplan. Informan Telf. M-1879.

NECESITO LIBROS USADOS DE todas clases, compro cualquier cantidad llame al teléfono M-9017 voy inmediatamente. o tráigalos a Obispo 82, casi esquina a Villegas Librería «Venecia».

OFREZCOME COBRAR O ADMINIStrar casas, doy garantía efectivo y propiedades y referencias Vendo mis casas Marianao, Tomo arrendamiento casa inquilinato, trato con dueños, González, Procurador, San Lázaro 380 frente a Oquendo.

MRS. BEERS, CONOCIDA MAESTRA pasará temporada Playa Miami, puede llevar varios niños, $10 semanales por niño. Teléfono A-9342.

SE SOLICITAN AGENTES EN LAS siguientes Provincias para la venta de Confituras «La Napolitana» del Sr. Andrés Cogul, Calle de Independencia No. 62, Guanabacoa. Habana. Isla de Pinos, Cárdenas, Sancti Spíritus, Caibarién. Placetas, Nuevitas, Manzanillo, Baracoa, Ciego de Avila y Santa Clara.

SE OFRECEN

118 CRIADAS y CRIADOS

SE DESEA COLOCAR UN HOMBRE por horas, para fregar máquinas o limpieza de patio portal o cosa análoga, tiene referencias. Informan en I 202 entre 21 y 23 teléfono F-6005, Vedado.

SE DESEA COLOCAR UN JOVEN de criado de mano, práctico en el servicio de comedor y sabe hacer cocteles y trabajar de jardinero y fregar máquinas y tiene buenas referencias. Informes: F-6277.

DESEA COLOCARSE UN JOVEN para sirviente en casa particular; sabe su obligación y también sabe conducir automóvil, no se coloca menos de $20 o $25. Teléfono F-6022 y F-6112.

SE DESEA COLOCAR UNA ESPAñola de mediana edad para cocinar y limpiar a corta familia, tiene referencias, duerme en la colocación informan teléfono M-4276.

SE DESEA COLOCAR UN MUCHAcho español para criado de mano, sabe servir la mesa y manejar elevador y tiene referencias. Llame al teléfono FO-2737.

DESEA COLOCARSE JOVEN ESPAñol para criado de mano casa particular, tiene buenas referencias de las casas que ha trabajado. Informan al teléfono FO-3232.

SE OFRECEN

118 CRIADAS y CRIADOS

DESEA COLOCARSE UNA ESPAÑOla de mediana edad para criada de cuartos, sabe lavar y planchar ropa fina y tiene muy buenas recomendaciones, teléfono F-4041.

SE DESEA COLOCAR UN JOVEN español para criado de comedor, lo mismo se coloca para finca de campo sabe algo de jardín. Telf. I-7276.

SE DESEA COLOCAR UNA MUCHAcha del campo para criada de mano sabe cumplir con su obligación y tiene referencias. Telf. I-5396.

COCINERA ESPAÑOLA DESEA COlocarse; tiene buenas referencias; sabe cumplir con su obligación; no saca comida; no sirve fuera de la Habana. Informan Teléfono A-8620.

SE DESEA COLOCAR UNA MUCHAcha de criada de mano o comedor; tiene buenas recomendaciones. Informes Teléfono F-6033.

UN JOVEN ESPAÑOL DESEA COLOcarse de criado de manos, de portero o consultorio médico, con buenas referencias. Teléfono F-6162.

SE DESEA COLOCAR UNA MUCHAcha de color, inglesa, de criada de cuartos o de mano. Tiene buenas referencias. Telf. U-6801.

SE OFRECE UNA CRIADA, PARA cuartos o comedor, con buenas referencias de años, o para manejadora. Va a cualquier lugar y duerme en la colocación. También para una finca. Aguila 231: M-1149.

SE DESEA COLOCAR JOVEN DEL campo, de color; sabe servir para criado de manos y tiene buenas referencias. Teléfono M-6237.

SE DESEA COLOCAR UNA MUCHAcha española para criada de mano o cuartos, tiene buenas referencias. Teléfono F-2693.

DESEA COLOCARSE UNA JOVEN, de color, para criada de mano, por hora; llame por el teléfono M-6921.

MOZO ESPAÑOL, DESEA COLOcarse de jardinero o segundo criado. No tiene pretensiones. Teléfono: A-8543.

JOVEN ESPAÑOLA, SE OFRECE para cortar y coser bien. Hace además los quehaceres del hogar; tiene buenas referencias. Teléfono A-8623.

SE DESEA COLOCAR UNA COCINEra repostera, con muy buenas referencias; es de color; o como criada; no hace 2 trabajos, pues sabe cumplir con su obligación. FO-2351.

SE DESEA COLOCAR UNA ESPAñola, de mediana edad, para cocinar y limpiar a corta familia. Tiene referencias y duerme en la colocación. Informes: Telf. U-4276.

AN ENGLISH SPEAKING GIRL OF good appearance seeks employment as nurse os maid Phone FO-3125.

SE OFRECE SEÑOR DEL CAMPO para la limpieza, sin pretensiones tiene referencias M-4151.

DESEA COLOCARSE UNA JOVEN española para cuartos o manejadora sabe coser, prefiere dormir fuera informes Maloja 24, teléfono M-7602 referencias en la misma.

SE DESEA COLOCAR UNA JOVEN española para criada de manos o para cuartos; llamen al Teléfono M-8010

SE DESEA COLOCAR UN CRIADO de mano de comedor, español habituado a todo esmerado servicio, tiene referencias de las mejores casas de la Habana; sabe servir a la rusa y hacer cocteles. no menos de $25.00. Teléfono F-6232.

SE OFRECE CRIADO DE MANOS español. Tiene buenas referencias de las casas donde ha trabajado. Teléfono M-7658.

DESEA COLOCARSE UNA JOVEN blanca del campo para criada o cuarto o de manejadora, le gustan los niños. Llamar de 9 a 12 y de 3 a 5 al Telf. M-2504.

SE DESEA COLOCAR UNA BUENA criada de comedor o de cuarto, sabe coser; también sabe manejar; buenas referencias. Paseo 8. F-3164

SE DESEA COLOCAR UNA MUchacha de color para limpiar, duerme en la colocación M-1829.

SE OFRECE PARA CRIADO JOVEN español práctica en todo lo que requiere buen servicio, es formal y trabajador, con buenas referencias de familias conocidas. A-9854.

DESEA COLOCARSE CRIADO DE comedor español, tiene referencias sale al campo. Sabe cumplir con su obligación. Informan de 9 a 12 y de 2 a 5. Sueldo no menos de 20 pesos. Teléfono U-2445

119 COCINERAS y COCINEROS

SE OFRECE COCINERA REPOSTEra con buena práctica en el oficio tiene buenos informes, desea familia de buena moralidad. Informan: U-6911

DESEA COLOCARSE UNA COCINEra repostera en general con inmejorables referencias, española, sabe hacer plaza si desean, no menos de 20 pesos, no duerme en la colocación. Teléfono FO-1570.

SE OFRECE UNA SEÑORA CUBAna para cocinar, no tiene pretensiones, lo mismo para la Habana que para fuera. Gervasio 101 entre San José y Zanja.

DESEA COLOCARSE UNA JOVEN española para cocinar y limpiar para corta familia o cocinar solo, prefiere en la Habana; prefiere dormir fuera, Teléfono M-4067.

SE DESEA COLOCAR UNA MUCHAcha de cocinera, limpia y cocina si es para matrimonio solo; sueldo no menos de $10; no moleste; duerme fuera; prefiere la Habana. U-4077.

DESEA COLOCARSE ESPAÑOLA PAra cocinar, va al campo, desea casa de moralidad, tiene buenas referencias; sabe cumplir con su obligación. Teléfono M-4262.

SE OFRECE BUENA COCINERA REpostera, española no se coloca, menos de $25; tiene referencias. M-3867.

SE DESEA COLOCAR UNA SEÑORA española, sabe cocinar a la criolla y a la española. Tiene buenas referencias y no sale del Vedado. Telf. F-3856.

SE OFRECE UNA COCINERA, DE mediana edad, para cocinar y limpiar o para criada. Sale a cualquier lugar y duerme en el acomodo o fuera. Telf. M-1149. Aguila 221.

SE DESEA COLOCAR UNA JOVEN española para cocinar y limpiar, es trabajadora y dispuesta; no duerme en la colocación; tiene referencias; tiene que ser familia formal. U-2808.

DESEA COLOCARSE BUENA COCInera; hace limpieza, duerme en la colocación o fuera, es limpia y tiene buenas referencias. M-3339.

SE DESEA COLOCAR UN BUEN cocinero y repostero asiático. Cocina a la española y criolla muy práctico y aseado. Informes: Telf. M-4647.

SE DESEA COLOCAR EN CASA PARticular un buen cocinero y repostero joven chino, cocina bien a la criolla, americana y española, sabe toda clase de repostería, pastelería fina y pan buena sazón y limpio, tiene buenas referencias. Informan: M-5025.

SE OFRECE UNA ESPAÑOLA PARA criada de manos. Sabe cumplir con su obligación, lleva tiempo en el país y tiene referencias. F2632.

SE DESEA COLOCAR UNA ESPAñola de mediana edad para cocinar y limpiar a matrimonio solo o corta familia, cocina de todo. es repostera. Tiene referencias. M-7666.

SE DESEA COLOCAR PARA COCInar, una señora española, de mediana edad. Tiene referencias y conoce de todo. Prefiere cocina de gas y dormir en la colocación. Llame: Telf. F-3702.

COCINERO JOVEN ESPAÑOL DEsea colocarse en casa particular, tiene buenas referencias, conoce la cocina internacional, repostería y pastelería y helados, especialidad en comidas de etiqueta. Teloéfono: F-5884.

SE OFRECEN

119 COCINERAS y COCINEROS

SE OFRECE UNA ESPAÑOLA DE cocinera repostera cocina a la criolla y española, no duerme en la colocación, hace plaza si desean, tiene referencias , sueldo no menos de 20 pesos. Telf. F-3164 .

SE OFRECE UN MAESTRO COCINEro y repostero español; cocina a la inglesa, francesa, española y criolla; es limpio y tiene referencias de las casas que ha trabajado. Tel. M-4431.

COCINERO ESPAÑOL DESEA COLOcarse; aseado y cumplidor. Comida muy variada; agradable sazón española y criolla. Repostero y pastelero. Hombre solo sale al campo. Informes: M-5425.

SE DESEA COLOCAR UNA BUENA cocinera española de mediana edad. Es repostera y tiene buenas referencias; no duerme en la colocación. Teléfono F-6203.

DESEA COLOCARSE UNA COCINEra de color; tiene referencias; no le importa hacer pequeña limpieza, o para criada, manejar o lavar solamente. Informan Teléf. F-7261.

UN ASIATICO MAESTRO COCINEro, cocina bien criolla, española y americana; repostero, tiene buenas referencias; trabaja casa en particular, también va al campo. Calle Zanja No 8, 3er. piso Preguntar por José Chang teléfono M-4339.

ESPAÑOLA DE MEDIANA EDAD Y con referencias, se ofrece para cocinar y limpiar, a un matrimonio solo, o casa chica. Informan por el Teléfono M-8706.

BUEN MAESTRO COCINERO REpostero, joven chino, cocina criolla, española y francesa, siempre muy limpio; sabe cumplir con su obligación, Informan: Manrique 102. Teléfono U-2902. Desea colocarse casa particular.

SE DESEA COLOCAR UNA ESPAÑOla de cocinera, tiene referencias y tiempo de práctica; en la misma, un cocinero español Salud 153, entre Santiago y Marqués González.

SE OFRECE UN BUEN COCINERO repostero chino, cocina criolla, española y americana, con buenas referencias, tiene muchos años práctica en la ccina. Infrman llamar teléfono M-4568.

UNA ESPAÑOLA DESEA COLOCAR se de cocinera o criada de mano tiene referencias, menos de 15 pesos no se coloca. Informan San Miguel 193 entre Espada y Hospital pregunte por la encargada.

DESEA COLOCARSE UN COCINEro fino repostero, asiático, en casa particular. Cocina perfectamente a la criolla, española y francesa.. Muy limpio y formal. Sabe cumplir con sus obligaciones, tiene buenas referencias. M-5053.

SE OFRECE UNA BUENA COCInera, duerme colocación o fuera y va repartos En la misma criada para limpiar o manejar o lavar. Buenas referencias. F-6022

SE OFRECE COCINERO ESPAÑOL para casa particular c comercio, cocina a la española y criolla, sabe de repostería, agradable sazón, tiene referencias, es hombre solo, sale al campo M-9444.

120 MANEJADORAS

UNA SEÑORA SE OFRECE PARA cuidar un niño, o acompañar una señora, duerme en la colocación, muy buenas referencias. Dirección: Angeles 26 Relojería.

UNA MUCHACHA DE COLOR GRAduada y educada, habla correctamente el inglés. Desea colocarse de manejadora, es práctica en la enseñanza del idioma. Llame al FO-3415 bodega.

MANEJADORA DE COLOR DESEA colocarse para niños chicos, tiene buenas referencias, va fuera de la Habana, desea familias finas. Llame al F-6163.

SE DESEA COLOCAR UNA MUCHAcha de color, fina, como manejadora; tiene referencias; o como criada de manos o cuartos. FO-2351.

122 INSTITUTRIZ

INSTITUTRIZ EXPERTA PROFESOra americana, solicita empleo con familia que desee pagar buen salario. Tiene gran conocimiento de los niños y las jóvenes. F-6631.

124 LAVANDERAS

SE OFRECE UNA BUENA LAVANdera para lavar fuera, teléfono: FO-2674.

UNA INGLESA, DESEA COLOCARSE de lavandera, por día o semanas, de manejadora, o criada en general, con familia cubana o americana. Estela, FO-3368.

SE OFRECE BUENA LAVANDERA de color, para casa particular, muy formal, cumplidora; tiene buenas referencias. M-4409.

125 CHOFERES

CHOFER ESPAÑOL DESEA COLOcarse en casa particular con largos años de práctica, tiene referencias de las casas que ha trabajado. Informan al teléfono F-6767.

SE OFRECE UN EXCELENTE CHOfer con diez años de práctica, serio, cumplidor y con excelentes referencias y pocas pretensiones; prefiere particular o comercio Informan F-3012

SE DESEA COLOCAR UN CHAUFfeur en casa particular o de comercio; trabaja por $15; tiene buenas referencias. U-1869.

SE DESEA COLOCAR UN MECANIco chofer. No tiene pretensiones. Teléfono U-2938.

SE OFRECE CHAUFFEUR CON buenas referencias, competente, sin pretensiones. Teléfono F-6090.

126 JARDINEROS

DESEA COLOCARSE UN CHINO para jardinero. Informan FO-2710

SE OFRECE JARDINERO PRACtico en floricultura, arbusticultura, y horticultura; jardín la F, Aguacate 56F teléfono F-8874.

129 OFICINISTAS

PARA COMERCIOS GRANDES O chicos, oficinas o particulares, ofrécese tenedor de libros, práctico. Escribe a máquina y sabe inglés, sin pretensiones. Referencias excelentes. Telf. U-5730.

SEÑORITA CUBANA, DOMINANDO inglés y mecanografía, algo taquigrafía; auxiliar tenedor de libros en Estados Unidos, solicita empleo oficina o comercio. Tarjeta postal: Srta. Calderín, Trocadero, 48.

DESEA TRABAJAR EN TIENDA DE comercio u oficina, señorita educada y con preparación para cualquier trabajo; tiene referencias. Teléfono: A-9013.

SEÑORITA TAQUIGRAFA -MECAnógrafa en Inglés y español solicita empleo en oficina seria, buenas referencias. Teléfono F-7180.

TENEDOR DE LIBROS, TAQUIGRAfo y mecanógrafo, solicita trabajo en casa comercial, sin pretensiones y trabajador. Diríjase por escrito a B. Bonilla, Príncipe No. 12, altos.

121 OFERTAS VARIAS

ENFERMERA PRACTICA CUBANA, se ofrece para asistir enfermos en su casa o clínica. Especialmente nerviosos, con mucha práctica y buena referencia. Teléfono M-8125.

SRA. DE COLOR, PARA CUIDAR enfermos aquí o extranjero, sabe inyectar, o para manejar niños grandes y enseñar el inglés correcto; no duerme en el acomodo. Ana. F-5166.

SE DESEA COLOCAR UN MATRIMOnio español joven sin hijos, trabajador y honrado. Teléfono M-1149.

DESEA COLOCARSE MATRIMONIO blanco; él para limpiar oficina o finca de recreo; ella acostumbrada al servicio fino para cuartos o comedor. Tienen la garantía que usted quiera. Informes: calle 23 número 36, café «La Oriental», entre F y G, Vedado.

M.E.C.D. 2016

JUNIO 24 DE 1937 — DIARIO DE LA MARINA — EJEMPLAR: 5 CENTAVOS

SE AFIRMA QUE ALEMANIA NO PROYECTA TOMAR INDEPENDIENTEMENTE MEDIDA ALGUNA DE REPRESALIA POR EL ATAQUE SUBMARINO AL "LEIPZIG"

La estación aeropolar rusa no tiene valor alguno, dice Wilkins

El hielo se quiebra y lo arrastran las corrientes, por lo que resulta imposible permanecer en el mismo punto. El submarino es un medio mucho más práctico.

(N. de la R.: El autor de este artículo, distinguido explorador polar inglés, conoce las regiones polares ártica y antártica, a donde ha hecho viajes y se dispone actualmente a emprender una expedición al polo Norte en submarino).

LONDRES, junio de 1937.—Si bien el establecimiento de una base aérea y meteorológica en el Polo Norte efectuado por el gobierno soviético tiene sus méritos, no creo que tal empresa pueda dar resultados satisfactorios. Es posible, aunque a la luz de la experiencia no es probable, que el grupo polar ruso pueda mantener su posición cerca del polo; pero es también más que posible y mucho más que probable que dentro de un año sus provisiones y equipo se hayan perdido en el agua o queden diseminados a gran distancia, debido al resquebrajamiento del hielo y a las corrientes, que se encargarán de dispersar los pedazos.

El hielo del Artico está casi siempre en movimiento, impulsado por los vientos y las corrientes. Aquí y allá la presión lo acumula, y el hielo se rompe en pedazos y las corrientes desparraman a éstos por todas partes. Cualquier grupo que quiera vivir en el hielo tendrá, tarde o temprano, que cambiar de posición.

Que un grupo de cuatro hombres, o más aún, pueda trasladar sus provisiones y su instrumental científico, necesario para efectuar cualquier observación de valor, es imposible. La pivienda, los alimentos y los instrumentos pesan varias toneladas. Llevar esto de un lado al otro durante las tormentas polares, en medio de la oscuridad del largo invierno, y hacer al mismo tiempo observaciones científicas es una utopía.

Una pérdida de tiempo

Asimismo, estudiar la posibilidad de mantener un campo de aterrizaje forzoso para aviones en el polo, o de establecer una línea de faros aéreos en el hielo del Artico, equivale, como lo ha demostrado la experiencia, a perder el tiempo. Sin contar con que la ruta más corta entre determinadas ciudades, aunque atravesaría la región ártica, no toca, por cierto, el polo.

Es cierto que entre los hielos árticos se pueden hallar muchos puntos de aterrizaje: lo comprobó Amundsen, lo comprobó Ellsworth en 1925, y lo comprobé yo mismo a raíz de varios vuelos hechos en 1926-27, descendiendo sobre el hielo a gran distancia de tierra. Pero el campo de aterrizaje de hoy, en esas regiones, es la grieta polar de mañana; y la línea recta de faros, o balizas, destinados a servir de guía a los aviones en dicha zona, quedaría convertida en un zigzag indescriptible al poco tiempo.

No cabe la menor duda de que es imperativo efectuar observaciones meteorológicas en el océano Artico, y yo creo que existe una forma de hacerlas; pero no es por cierto estableciendo una base en el hielo con la ayuda de aeroplanos.

Desde que el hombre se convenció de que la tierra era redonda y desde que los meteorólogos se dieron cuenta del valor de la predicción del tiempo, los estudiosos han considerado necesario hacer observaciones a altas latitudes, especialmente para la predicción a largo plazo. Ya hace trescientos años que se surgirió en Inglaterra que se hicieran observaciones en el Artico. En esa época ello resultaba imposible. Empero, desde hace bastantes años se sabe que es posible el aterrizaje de aviones en el «pack» de hielo polar.

La base Permanente

Mantener una base aérea es otra cosa; y si se quiere servir a la ciencia lo esencial es que la base esté situada permanente en una posición fija, determinada de antemano.

La experiencia acumulada por Nansen, Peary, Stefansson y otros ha demostrado que un grupo de hombres puede vivir sobre el hielo desplazándose en él de una parte a otra; pero la fijación de una base de éstas en un punto determinado presenta grandes dificultades.

Los hombres de ciencia soviéticos dirigidos por el profesor Schmidt se trasladaron en avión a la isla Rudolf, en marzo del corriente año, con el fin de establecer luego una base en el polo. Fué sólo en mayo que lograron hacer aterrizar allí a la primera avanzada; y ello no ocurrió precisamente en el polo sino a doce millas de él, porque aparentemente el hielo de los 90 grados exactos no se prestaba para ese propósito.

Varios días después lograron trasladar la segunda parte de la expedición a la nueva base, adonde llevaron una cantidad de provisiones, pero nada hay que garantice que la base resulte permanente. Los hombres podrían, merced a grandes esfuerzos, preparar allí un campo de aterrizaje; campo que a lo mejor a los pocos minutos de terminado podría agrietarse, dividiendo al témpano en varios trozos, que la corriente desparramaría. Y aun en el mejor de los casos, si esto no sucediera, bastaría un poco de nieve suelta para inutilizar el aeródromo improvisado.

Tanto Amundsen como Ellsworth, como mis propios pilotos y como yo mismo, sabemos demasiado bien las dificultades que hay para mantener un lugar adecuado al aterrizaje en el «pack» polar. Una y otra vez hemos dejado listo el campo y éste se ha agrietado o lo ha cubierto la nieve antes de que pudiéramos utilizarlo.

Empleo del Submarino

Es debido a estas dificultades y al peligro de tener que interrumpir la labor científica que he resuelto proponer el uso de un sumergible, no sólo para establecer sina para mantener en forma permanente una base científica en el océano Artico.

En un sumergible es posible no solamente alojar cómodamente a la tripulación y al personal científico sino también llevar suficientes provisiones e instrumental para que la empresa valga la pena. El sumergible es una unidad completa y móvil, y si, una vez anclado al fondo del hielo, se moviera, nada cuesta volver a la posición primitiva. Además, estando fondeado debajo del hielo, aprovecha el calor natural del océano y permanece en aguas cuya temperatura nunca es inferior al punto de congelación.

El sumergible puede comunicarse con la superficie por medio de un barreno para el hielo o de una chimenea (que puede plegarse dentro de la embarcación cuando sea necesario deslizarse por debajo del hielo), y, gracias a su amplia capacidad, puede llevar provisiones para uno o dos años. Sin contar que se puede reaprovisionarlo con ayuda de aviones.

Las dificultades mecánicas de esta empresa quedan aun por determinarse pero los experimentos que ya hemos efectuado demuestran que no serán insuperables.

Sir Hubert WILKINS

(Derechos reservados a DIARIO DE LA MARINA por North American Newspaper Alliance).

GRAVES DESORDENES EN BRUSELAS CONTRA EL PROYECTO DE AMNISTIA DE LOS GERMANOFILOS DURANTE LA GRAN GUERRA

Los veteranos han exigido al rey que cambie el Gobierno

A pesar de las cargas de la Policía, a sablazos, rompieron el cordón los manifestantes

BRUSELAS, junio 23. (Havas).—Durante el día de hoy se produjeron manifestaciones públicas de carácter tumultuoso, en las cuales intervinieron los veteranos, en protesta contra la proyectada amnistía a los «activistas» o flamencos germanófilos que se distinguieron en favor de Alemania durante la ocupación del país.

Los veteranos habían solicitado permiso para colocar una ofrenda floral sobre la tumba tel Soldado Anónimo; pero cuando entraron en la parte metropolitana de la población alteraron la dirección, empujando al cordón de policía que se hallaba cerca de la calle Real. Se enviaron entonces refuerzos de caballería, pero a las tres de la tarde habían invadido de tal manera esa calle principal, que fué preciso el que las tropas diesen varias cargas. Varias veces, la muchedumbre quebrantó el cordón de las tropas, que cargaron de nuevo sable en mano.

A las 4 p. m. cuando los bomberos bañaron a los manifestantes, pero se formaron frente al palacio de Laeken nuevamente solicitando ver al rey, al cual presentaron una petición solicitando la disolución del Gabinete, al igual que la del Parlamento. Leopoldo III estudiará el problema como soberano constitucional y si no complace a los manifestantes, éstos aseguran que harán nuevas y más enérgicas demandas.

Por la noche, la policía cubre las avenidas principales con el fin de evitar que se produzcan nuevos actos de violencia.

EL EJERCITO QUE MANTIENE EL ORDEN EN MICHIGAN

La guardia nacional detiene a los automovilistas y les impide acercarse demasiado al parque donde celebró el CIO una gran manifestación de protesta contra la Policía, que combatió a palos a los huelguistas en Monroe, Michigan. Hubo que apelar a la guardia nacional para evitar derramamientos de sangre que se temían si la Policía hacía el servicio ese día.

Graves caracteres de la huelga en la isla de Trinidad

El paro se ha extendido a los cañaverales. En apoyo de los obreros de asfalto

PUERTO ESPAÑA, isla de Trinidad, junio 23. (AP).—El paro general de la isla se ha extendido a los cañaverales, en apoyo de los cinco mil obreros de los pozos de asfalto que están en huelga, reclamando jornales bajo el aurgumento de que el costo de las subsistencias ha aumentado también; en total ha habido 14 muertos y 44 heridos en las diferentes colisiones.

En Río Claro, los tumultuarios levantaron las carrileras y quemaron la estación, cortando las comunicaciones; los daños a la propiedad son importantísimos.

El Gobernador, Sir Arthur George Fletcherm, ha dictado las necesarias provisiones, reordenando el régimen de vida, y emitió una proclama, llamando a los trabajadores a sus ocupaciones, con la esperanza de llegar a un acuerdo; los obreros piden un 50 por ciento de aumento en sus salarios y 40 horas semanales, en vez de las 56 actuales.

Esta tarde llegó el crucero «Exeter», el cual desambarcó tres pelotones, dos de los cuales permanecerán aquí. También el «Ajax» llegó con fuerzas de marina.

El Gobierno de Chautemps se halla ante la dificultad de la falta de fondos para estabilizar los cambios

Se puso de manifiesto la gravedad de la situación cuando se supo que la suma de diez mil millones de francos de fondo de defensa del oro se hallaba totamente agotada

PARIS, junio 23. (AP).—El nuevo Gobierno del Frente Popular, cuyos fondos para la defensa del oro están casi agotados, se prepara para capear el temporal que causó la caída del Gabinete de León Blum.

El primer ministro Camille Chautemps solamente pedirá limitados poderes al Parlamento para reorganizar la hacienda.

La gravedad de la situación financiera se ha puesto de relieve con el anuncio de que los 10.000 millones de francos del fondo para la defensa del oro se habían agotado cuando tomó posesión el Gobierno Chautemps.

El Gabinete, compuesto de 23 ministros, celebrará mañana su primera reunión para comenzar a estudiar la situación financiera.

Créese, sin embargo, que no se tomará ninguna decisión hasta la llegada del ministro de Hacienda Bonnet, que se dirige a esta capital desde los Estados Unidos.

Supónese que Bonnet, que ha celebrado conversaciones con el Presidente Roosevelt, conservará el convenio monetario tripartito con la Gran Bretaña y los Estados Unidos.

La tarea se ha complicado, sin embargo, por el hecho de que el fondo de estabilización con que Francia cooperaba a la estabilización del currency internacional, se ha agotado.

EL REY DE INGLATERRA SERA EXALTADO AL GRADO 33

LONDRES, junio 23. (AP).—El rey Jorge VI concurrirá el miércoles de la semana que viene a la Gran Logia Unida de Inglaterra, para ser exaltado al grado 33; será la primera vez que un soberano inglés concurra a tales actos. Las insignias serán impuestas al rey por el Duque de Connaught.

Ante la actitud germano-italiana, Inglaterra y Francia se hallan ante el grave dilema de vigilar solas las costas españolas o de "enterrar" el comité de control

Tanto Italia como Alemania han hecho saber a Inglaterra que sus buques dejarán de contribuir a la vigilancia de las aguas españolas, pero seguirán en el Comité de Neutralidad

LONDRES, junio 23. (Por Joseph Driscoll, del Herald Tribune).—El ministro de Relaciones Eden fué notificado hoy por los embajadores de Italia y de Alemania que sus respectivos países se estaban retirando del compromiso de patrullar las costas españolas debido a la negativa de Inglaterra y Francia a participar en una demostración naval en aguas valencianas, como protesta por el incidente del «Leipzig».

Eden anunció en la Cámara de los Comunes que él había recibido la seguridad del ministro de Relaciones de Hitler, von Neurath de que Alemania estaba retirando sus barcos de la patrulla naval con objeto de «evitar un empeoramiento de la situación» y que Alemania no tomaría más acción en ese sentido.

Los miembros del Parlamento recibieron con estrepitosa demostración las palabras de Eden, que cayeron como antídoto sobre los rumores de que Hitler y Mussolini llevarían a cabo una demostración frente a Valencia y que podrían llegar hasta bloquear con minas las bahías de Valencia y Cartagena y apoderarse de los barcos mercantes del Gobierno de Valencia.

En el mismo momento en que el Embajador Joaquín von Ribbentrop visitaba a Eden en la Foreign Office, el acorazado alemán de bolsillo «Almirante Scheer», con el almirante Voehm a bordo, y los cruceros «Karlsrube» y «Nuremberg», más tres destructores y un buque transporte, zarparon hacia Lisboa, en el Mediterráneo, mientras que el crucero «Koln» y los destructores «Leopald», «Luchs» y «Tiger» salieron de Algeciras, cerca de Gibraltar, en dirección hacia Oriente. El «Leipzig» y otros barcos de guerra germanos estaban cerca de la costa de Ceuta en el Marruecos español y el acorazado de bolsillo «Graf Spee» salía de puertos alemanes rumbo a aguas españolas «para proteger intereses germanos».

Los movimientos de los barcos de guerra de Mussolini fueron menos públicos. Una de las principales agencias inglesas circuló el informe de que cincuenta mil voluntarios italianos habían salido hoy de Civita Vechia en dirección a España. Oficialmente no se pudo confirmar esta noticia aquí. Prevalece el temor de que Hitler y Mussolini estén proyectando la demostración naval y el desembarco de tropas.

Un factor curioso en la actual situación ha sido el inesperado viaje que emprendió anoche para Berlín por avión el embajador Von Ribbentrop. Se cree que ha sido llamado por Hitler para rendir cuentas de la actitud más firme que ha adoptado el Gobierno inglés respecto a la agresión italogermana a España.

Los periodistas que se acercaron al Almirantazgo para saber si unidades navales inglesas estaban tomando medidas de previsión fuero informados de que aún no, «pero que el Almirantazgo daba la impresión de que no se dejaría sorprender».

«Eden estuvo muy ocupado durante todo el día de hoy en que recibió visitas separadas del Embajador von Ribbentrop, de Alemania; embajador Dino Grandi, de Italia, y embajador Charles Corbin, de Francia.

Eden también asistió al mitin ordinario semanal del Gabinete inglés, al cual informó sobre la crisis española, y después se dirigió a Palacio, donde celebró audiencia de una hora con el rey Jorge, quien ejerció sus prerrogativas de ser informado sobre una situación que puede afectar a la paz de millones de sus súbditos.

Con gritos de aprobación acogieron hoy la explicación de Eden ante la Cámara de los Comunes sobre los sucesos desarrollados con motivo del incidente del "Leipzig", relatando Eden cómo Inglaterra y Francia no pudieron ponerse de acuerdo sobre las medidas propuestas por Alemania e Italia, es decir, hacer las cuatro potencias navales una demostración frente a Valencia. "Siguiendo mis instrucciones — dijo Eden—el Embajador de Su Majestad en Berlín visitó esta mañana al Barón Von Neurath, quien le informó que el gobierno alemán lamentaba que no se hubiera podido llegar a un acuerdo, y que por lo tanto se veían obligados a retirar sus navíos del sistema de control. Von Neurath dijo que esto se hacía con la intención específica de evitar la posibilidad de agravar la situación, y que el gobierno alemán se limitaría a esa acción. El gobierno de Su Majestad reconoce y recibe con gusto los motivos que inspiraron esta seguridad dada por el gobierno alemán. Entiendo que el gobierno alemán no consentirá en abandonar su participación en el Comité de No Intervención."

Eden añadió:

"El Embajador italiano me ha visitado para informarme que su gobierno también ha decidido retirar sus barcos del sistema de control."

Arthur Henderson, laborista, sugirió que se invitase a otros gobiernos a reemplazar a Alemania e Italia del servicio de patrulla naval en las costas españolas, añadiendo que se refería al gobierno ruso.

Eden contestó: "Esa cuestión tendrá que ser considerada; la Cámara comprenderá la importancia de las seguridades dadas por el gobierno alemán, que se limitará a la ya mencionada."

El ex-Premier David Lloyd George preguntó si Italia y Alemania estaban dispuestas a cumplir los dictados del Comité de No Intervención y no enviar tropas o material de guerra a España. Eden replicó que tal como él lo entendía, Alemania e Italia no se retiraban del Comité de No Intervención, sino sólo del sistema de patrullas navales instituídas por dicho Comité. La proposición alemana fué explicada en la siguiente nota que Eden recibió del Embajador Von Ribbentrop: "El gobierno alemán después de haber sido informado de los ataques contra el crucero "Leipzig" en junio quince y diez y ocho, ha informado inmediatamente a las potencias participantes del control naval español que no está dispuesta a exponer sus fuerzas navales mientras realizan una labor internacional, a blancos de los rojos españoles.

El gobierno alemán ha reducido a un mínimum las garantías que ha pedido para la seguridad de los barcos germanos, al pedir una demostración naval de las cuatro potencias para así dar, conjuntamente, claro aviso al gobierno rojo de Valencia.

Como quiera que los gobiernos de Francia e Inglaterra no están dispuestos a aceptar ni aun el mínimum de las demandas germanas, el gobierno alemán lamenta decir que entre las potencias participantes en el sistema de control, falta la solidaridad, que es condición indispensable para la ejecución de esa labor común internacional. El gobierno alemán ha decidido, pues, retirarse totalmente del plan de control."

La decisión ítalo-alemana deja a las flotas de Inglaterra y Francia en una difícil posición. Es muy probable que el Comité de No Intervención se reuna inmediatamente para reparar la brecha y que Francia e Inglaterra estén dispuestas a vigilar por sí solas las costas españolas, para evitar contrabandos, unque éste suponen nuevos riesgos y mayores gastos. La posibilidad de que Rusia se una al sistema de control naval no puede ser considerada mientras Italia y Alemania sean miembros del Comité de No Intervención. Dos cosas hacen vacilar a Inglaterra y Francia antes de decidirse a correr nuevos riesgos en la cuestión española. Una es que los gobiernos fascistas a pesar de abandonar el plan de control no están en la práctica retirando sus barcos de las zonas de peligro, haciendo temer que ocurran "nuevos incidentes". Otra es que si Inglaterra y Francia continúan en guardia en las costas españolas, tendrán que considerar la posibilidad de verse obligadas a detener barcos alemanes o italianos llevando tropas y armas al general Franco. Esto es cosa atemorizadora en grado sumo, ya que con menos se han iniciado muchas guerras. Es posible que todo el plan de control naval tenga que ser abandonado como cosa imposible en la práctica. El poco satisfactorio funcionamiento del plan ha sido agravado por el gran aumento de barcos que de la noche a la mañana enarbolan bandera española. Todo está en regla pero el tonelaje mercante español ha aumentado en un trescientos por ciento en los últimos meses. Esto se explica cuando se recuerda que navíos que forman la patrulla naval no pueden detener a barcos españoles sino tan sólo a los buques mercantes que pertenezcan a naciones que forman el Comité Internacional de No Intervención.

NACIONALIZADOS LOS F. C. EN MEXICO POR UN DECRETO DEL GENERAL CARDENAS

MEXICO, D.F., junio 23. (AP).—El general Lázaro Cárdenas, presidente de la República, suscribió en el día de hoy un decreto que será promulgado mañana en la «Gaceta Oficial», expropiando los Ferrocarriles Nacionales, que serán administrados por un nuevo organismo federal, el cual reorganizará las ferrovías e indemnizará a los propietarios de las mismas, extranjeros o mexicanos. La Secretaría de Hacienda efectuará el inventario de sus bienes; el Estado posee en la actualidad el 50% de las emisiones del capital.

Anúnciase también la posibilidad de que sea nacionalizada la industria del petroleo.

El Gobierno del General Cárdenas ha distribuído 12.200.500 acres de tierras labrantías a los agricultores mexicanos desde 1934 y los regímenes que le precedieron, en total, 21.250.000.

Continúa el paro de la industria de los aceros en Ohio

Ha causado ya 12 muertes esta huelga y la pérdida de doce millones de pesos

WARREN, Ohio, junio 23. (AP).—La huelga de la industria siderúrgica que ya ha ocasionado 12 muertes y pérdidas por 12.000.000 de pesos sigue en el mismo estado y aunque asegura la C.I.O. que mañana se unirán los trabajadores de la Packard Electric y la Warren Tool Co., al país, entorpeciendo las actividades de los 120.000 habitantes del condado de Trumbull, los dirigentes de esas dos empresas aseguran que habrán de laborar normalmente mañana.

John Mac Keown, organizador de la C.I.O., asegura que se proyecta por los obreros sindicados una marcha de 50.000 agremiados de las ciudades vecinas, para protestar contra las diferencias que se establecen por los patronos hacia los obreros sindicados. Esta marcha se efectuará sobre Chicago.

En algunas partes, la fuerza pública disolvió, con bayoneta calada, a los tumultuarios.

En Washington, la Secretaría del Trabajo, Mrs. Perkins, anunció que continúan las gestiones en provecho de una solución general del conflicto existente.

EL PRINCIPE DE LIGNE, DIPLOMATICO DE BELGICA, MURIO AYER EN BRUSELAS

BRUSELAS, junio 23. (AP).—El Príncipe Ernest de Ligne, padre del Príncipe Eugene de Ligne, consejero de la Embajada belga en Washington, falleció hoy a los 80 años de edad en un hospital, a consecuencia de las heridas que recibió al ser arrollado por un automóvil, cuando cruzaba una calle.

En Berlín se da a entender con toda claridad que se vigilará de un modo cuidadoso lo que ocurra en España

Los periódicos alemanes culpan al Secretario iuglés Eden de haber agravado la tensión existente, pero reconocen que de ese modo puede Alemania recobrar su libertad de acción

BERLIN, junio 23, 1937. (Herald Tribune, DIARIO DE LA MARINA, Habana).—El no haber podido llegar a un acuerdo sobre el incidente del «Leipzig», las cuatro potencias navales cuyos navíos de guerra están encargados de patrullar las aguas españolas, ha de tener infortunadas consecuencias en el propósito inglés de liquidar cuanto antes la crisis hispana. Este es el punto de vista expresado durante la conversación en los centros oficiales, donde se recuerda que el Gobierno germano fué uno de los primeros en asegurar a Eden su total apoyo a la iniciativa del Ministro de Relaciones inglés hace un mes.

Desde entonces, dos barcos de guerra germanos han sido víctimas de «ataques piráticos por navíos de guerra de la España roja. El bombardeo del "Deutschland" en Ibiza, Islas Baleares, cuyas víctimas ascendieron a casi cien entre muertos y heridos, fué rápidamente vengado por el bombardeo de Almería.

Por otra parte, la situacion creada por los ataques de submarinos contra el crucero «Leipzig», frente a Orán, Algeria, cae directamente bajo la jurisdicción de las potencias encargadas de la patrulla naval en virtud del pacto consultativo de junio 12.

Se ha dicho, enfáticamente, en la Wilhemstrasse, que el no haber logrado las potencias navales llegar a un acuerdo sobre la aplicación del pacto consultativo, no haria que el Reich retirase su adhesión al principio de no intervención. Fundamentalmente, la posición del Gobierno alemán en ese sentido permanece inalterable, aunque se reserva totalmente su libertad de acción en caso de nuevo ataque contra los barcos de guerra alemanes que prestan servicio en patrulla naval, el Reich no proyecta realizar represalia militar alguna independiente por el ataque contra su crucero «Leipzig». Actuaría por cuenta propia de ocurrir un nuevo ataque y en vista de haber fracasado las potencias navales en su empeño de llegar a un acuerdo sobre una firme política de acción, debido a la protesta alemana por el incidente del «Leipzig». Aparentemente, el «Impasse» de Londres era en cierto modo esperado por el Gobierno alemán, donde se dijo que el Reich no se retiraría del Comité de no Intervención, o del acuerdo consultivo adoptado por Francia, Inglaterra, Italia y Alemania, en 12 de junio. No ha habido cambio fundamental alguno en la posición alemana en su futura participación en la patrulla naval en las costas españolas, pero Berlín da a entender claramente que vigilará cuidadosamente el desarrollo de los sucesos futuros en las aguas españolas.

No se debe suponer, sin embargo, que el Reich proyecta actuar independientemente en la cuestión española. Lo importante ahora, según Berlín, es que las cuatro grandes potencias navales de Europa logren llegar a un acuerdo sobre medidas de procedimiento colectivo que hagan comprender a Valencia la determinación de Francia, Inglaterra, Italia y Alemania de poner coto a los ataques contra barcos de la patrulla naval.

El Gobierno alemán se ha apresurado a negar certeza a los rumores de inminente reunión extraordinaria de su Gabinete, aunque Hitler ha estado en constante comunicación y conferencias con su Ministro de Relaciones, von Neurath.

Los diarios matutinos culpan a Anthony Eden de haber agravado la tensión existente, pero están de acuerdo en que el «Impasse» entre las cuatro potencias deja libres las manos de Alemania. Los diarios recuerdan a Eden que el control internacional de las costas y fronteras españolas para impedir el alijo de armas y hombres, fué idea exclusiva del Secretario inglés de Relaciones, dando Alemania inmediato y total apoyo. El diario «Voelkischer Beobachter» dice que «ahora que Eden trata de evadir la responsabilidad moral por él antes asumida, no hay razón alguna para que Alemania pague el costo de la política exterior británica». Y añade dicho diario que los marinos alemanes son demasiado valiosos para utilizarlos como experimentos de la ignorancia diplomática inglesa sobre la amenaza del bolcheviquismo.

La prensa dedica sendos artículos editoriales a vindicar y justificar la cancelación de la visita de von Neurath a Londres. Las primeras indicaciones de esa cancelación fueron confirmadas hoy.

Oficialmente se ha indicado que un más franco cambio de impresiones sobre las relaciones anglo-alemanas puede ser ventajosamente pospuesto hasta que se llegue a un acuerdo sobre un procedimiento colectivo en el embrollo español.

No se sabe si el Gobierno inglés está dispuesto a dejar en suspenso la visita de von Neurath. Pero los círculos diplomáticos neutrales aseguran que el Gobierno inglés dió un serio aviso a Berlín contra la adopción de medidas drásticas individuales como represalia contra el supuesto ataque al «Leipzig».

Un «comunique» oficial citando una declaración de la tripulación de dicho crucero, trata de presentar pruebas técnicas del alegato alemán sobre que su crucero fué atacado en dos ocasiones por los submarinos rojos. Agrega, también, que «dos de éstos» bombardearon la costa española al oeste de Málaga, el día 16 de junio. Desmienten, pues, las declaraciones del Gobierno de Valencia de que todos sus submarinos estaban en puerto cuando Alemania dice que ocurrió el ataque contra el «Leipzig».

Eduardo Windsor ha celebrado ayer su cumpleaños 43

Los Duques pasaron la mayor parte del día de ayer sin salir de su casa en Viena

VIENA, junio 23. (H.T.)—El Duque de Windsor celebró hoy su cuadragésimo tercer cumpleaños y el primero desde su matrimonio, de manera tranquila en el hotel «Bristol», de Viena, donde reside con su esposa desde el pasado lunes.

Entre los que los visitaron para desearles felicidades, estuvieron Sir Walford Shelby, ministro inglés en Viena, y su esposa Lady Shelby; los Barones de Rotschild, en cuyo castillo de Enzelsfeld se hospedó Eduardo después de su abdicación, y un miembro del Gabinete austriaco, quien vino a saludarlos en nombre del Gobierno. Muchas otras personas firmaron el libro de registro en el foyer del hotel. Los Duques de Windsor pasaron la mayor parte del día en sus habitaciones, dando un corto paseo en auto por la ciudad al atardecer. Se espera que retornen a su residencia permanente en el castillo Wasserieonburg, al terminar esta semana. La Duquesa de Windsor celebró su cuadragésimo primer cumpleaños el pasado sábado.

Dice un senador americano que no se romperá el precedente de Washington contra el tercer período presidencial

Se pide al Congreso una Ley que evite la formación de Compañías encargadas de bienes de particulares, toda vez que se valen de ese medio para eludir el pago de tributos

WASHINGTON, junio 23. (AP.)—La declaración del Gobernador George H. Earle de Pennsylvania a favor de la reelección del Presidente Roosevelt en 1940 ha causado sensación en los centros políticos de esta capital.

Earle, que envió tropas hace unos días al distrito perturbado por la huelga de la industria del acero, dijo a los periodistas que estaba cansado de que se dijera que había obrado con el propósito de adquirir notoriedad para presentar su candidatura a la presidencia.

«Entre el tercer término precedente y el bienestar del país —agregó— ¿puede algún ciudadano patriota vacilar acerca del curso que tiene que tomar? Abogo por Franklin D. Roosevelt como candidato a la Presidencia en 1940.»

Algunos miembros del Congreso convienen en la opinión de Earle y agregaron que no hay ningún nombre en el partido democrático ni en ningún otro partido que llegue a la «rodilla» al Presidente, pero otros no son del mismo parecer.

El senador demócrata Burke, de Nebraska, que ha combatido el proyecto de reorganización del Tribunal Supremo, declaró que «se han roto muchos precedentes en los últimos tiempos, pero que el establecido por George Washington contra un tercer período presidencial no se romperá.»

Se pide una ley que evite la formación de compañías encargadas de los bienes de particulares

WASHINGTON, junio 23. (AP).—El Tesoro informó hoy a la comisión congresional de impuestos que «muchos individuos» habían «escapado» a los impuestos o los habían reducido, creando compañías con sus valores personales.

Guy T. Helvering, comisionado de Rentas internas, declaró que el uso de ese «medio» iba en aumento y que las pérdidas que ha sufrido el Gobierno por esa causa son «indudablemente grandes».

El activo consistente en valores, fincas, granjas y patentes es transferido de los líders de los individuos a las compañías, agregó el funcionario y pidió que se dicte una ley que lo remedie.

Uno de los nombres que se han mencionado en relación con [...] práctica es el de Cecil B. de Mi[...] director cinematográfico.

Helvering declaró que de Mi[...] formó una compañía que se [...] cargo de sus ingresos. Esta le [...] gaba un sueldo que Helvering [...] era «mucho menor del que podía [...] cibir como director.»

Convictos por el plagio del abogado Wendel, los Parker

Le obligaron a firmar que era el autor del secuestro y muerte del niño Lindbergh

NEWARK, N.J., junio 23. (AP). Ellis H. Parker y su hijo fueron convicto hoy por un jurado federal del delito de conspiración para el secuestro de Paul H. Wendel, con la recomendación de lenidad.

Poco antes de dictar el veredicto, después de poco más de seis horas de deliberación, el jurado preguntó al Juez si podía acordar la recomendación citada.

El Juez Clark dió una contestación afirmativa y agregó que «tal recomendación tendría gran peso en el tribunal».

Ellis H. Parker, que tiene 65 años de edad y era jefe de detectives del condado de Burlington, y su hijo, Ellis, de 26 años, fueron acusados del secuestro de Wendel, ex-abogado de Trenton, así como de haberle obligado a firmar una declaración en la cual le hacían confesarse autor del secuestro del hijo de Lindbergh.

La confesión, hecha casi en vísperas de la ejecución de la sentencia de Bruno Richard Hauptmann, fué causa de que ésta se aplazara 72 horas.

El veredicto se dió a las 7:25 de la noche y fué leído por Mrs. Anna Voightlander. También formaban parte del jurado otras siete mujeres.

SEISCIENTOS SESENTA Y TRES MILLONES DE PESOS PARA EL EJERCITO DE E. U

WASHINGTON, junio 23. (AP.)—El Senado aprobó hoy un crédito de $663.000.000 para el mantenimiento del ejército, o sea, la mayor asignación que se recuerda en tiempos de paz.

MOVIMIENTO INTELECTUAL

Son interesantes los traba[...] contiene el libro que ha da[...] estampa, con el título de «[...] Generación» **Antonio de Bus[...]te y Montoro**, miembro de la [...] mia Nacional de Artes y [...] Bien conocido es, entre nue[...] telectuales, el autor de esos [...] Es un pensador vigoroso y [...] elevada crítica, y un excele[...] tor. En él se manifiestan el [...] y la cultura de su abuelo pa[...] insigne jurisconsulto, de fama [...] dial, gloria de Cuba, Anton[...] chez de Bustamante, y el ta[...] la cultura de Rafael Montoro [...] signe orador académico, po[...] sabio **polígrafo** —también [...] Cuba— abuelo materno del a[...] la obra en que nos ocupamo[...]

Repetimos que son interesa[...] trabajos recogidos —en el [...] que hablamos— consistentes e[...] ferencias dictadas por el a[...] diferentes institutos cultura[...] tre ellas se destacan las ti[...] «Las generaciones literarias[...] quitectura del destino cubano[...] pensamiento de Varona», «Los [...] des sistemas filosóficos», «Nue[...] siciones en la Filosofía del [...] cho». Hemos dicho que se de[...] los trabajos que acabamos de [...] cionar porque llaman la a[...] por la profundidad de su co[...] y su trascendencia ideológica [...] dos los ensayos coleccionados [...] libro a que nos referimos se a[...] el poderoso temperamento fi[...] y literario del autor, en el qu[...] una magnífica actitud para c[...] y realizar las más nobles y e[...] especulaciones del espíritu.

Cuando leíamos la profunda [...] ferencia en que el autor des[...] el tema «Los grandes sistema[...] sóficos», donde se dice que D[...] tes «el fundador de la **filoso[...] cionalista moderna»** buscaba [...] me criterio para distinguir [...] dadero de lo falso, de modo [...] estuviera garantido en la ver[...] que se proponía «establecer [...] tulados fundamentales de la [...] verdad sobre el mundo», hubi[...] recordar que, hace ya algún [...] publicamos un artículo com[...] la tesis sostenida por un p[...] extranjero, según la cual de[...] primirse el estudio de la Fi[...] porque esta «disciplina del es[...] era inútil, pues había fracas[...] su ideal de aclarar el origen y [...] de todas las cosas humanas, [...] ahora, en el siglo veinte de [...] Cristiana, nada sabemos ac[...] esto, que es lo único trasce[...] para el hombre, y que contin[...] **solución** esos problemas fund[...] tales, y que acerca de ellos sab[...] hoy lo mismo que se sabía [...] época de **Sócratos y Platón**, [...] «nada». Lo que acabamos de [...] ducir, en síntesis, **no era la [...] vez que se decía.** En un trab[...] **Lord Macaulay** se dice que la [...] sofía aún no ha podido resolv[...] problemas que se plantearon y [...] cutieron los más excelsos pens[...] de la antigua Gregia. En el [...] científico se ha progresado pro[...] samente, pero la Filosofía sigu[...] mostrando su impotencia para [...] cidar y resolver el inmenso p[...] ma del **origen y destino** defi[...] de los seres humanos. Nosotr[...] los comentarios que hicimos [...] motivo del trabajo del pensado[...] tranjero que recomendaba la s[...] sión del estudio de la Filosofía [...] considerarla inútil, decíamos q[...] que se pide a la Filosofía es, [...] tancialmente, lo mismo que s[...] pedido a la Ciencia, de la cu[...] célebre artículo de **La Revista [...] Ambos Mundo**, hubo de decir s[...] rector —a la sazón el gran es[...] católico **Brunetiere**— «que se [...] ba en bancarrota por no haber [...] dido resolver los únicos probl[...] que, realmente, interesan al hom[...] los que se refieren a su origen [...] ley de su conducta moral, y [...] destino después de la Muerte» [...] Ciencia, dijimos entonces, no ha [...] dido resolver esos problemas, no [...] inculparse a la Filosofía porque [...] haya podido resolverlos. Si en la [...] losofía vienen luchando, desde [...] siglos, el espiritualismo y el mat[...] lismo, esta misma lucha se no[...] la Ciencia, pues hay «cientí[...] eminentes» que afirman la exist[...] cia, en el hombre, de una pers[...] lidad espiritual, de un **Yo Tras[...] dental**, **Willian Crookes**, **Rus[...] Wallace, Pasteur**, y hay, tamb[...] «científicos eminentes», que nie[...] la existencia de esa entidad es[...] ritual. Si el origen y el des[...] de los seres humanos perman[...] desconocidos para la Filosofía, ta[...] bién siguen siendo desconocidos p[...] ra la Ciencia. Si la Filosofía no [...] **hecho hablar a la Esfinge**, tampoco [...] lo ha logrado la Ciencia. La Esfin[...] sigue **muda, impenetrable**. La Cien[...] cia ha prestado y sigue prestando [...] enormes servicios a la humanidad [...] prolongando la vida del hombre [...] haciéndosela cada vez más confor[...] table. Esa es su misión principal [...] la Filosofía, a su vez, sigue ahon[...] dando en el estudio de la natural[...] espiritual del hombre, estudio [...] fructuoso, que, para muchos «cien[...] tíficos» de fama, ya existe lo que [...] man una **«ciencia psíquica»**.

La Ciencia descubre y estable[...] «verdades», valiéndose de la ob[...] vación y de la experimentación [...] posible que la Filosofía logre des[...] brirlas, también, empleando adec[...] dos métodos de investigación [...] Ciencia trabaja sobre la materia [...] la Filosofía aún no ha podido es[...] blecer **«verdades definitivas»**, es [...] cir, fijas, permanentes, tampoco [...] podido establecerlas las denomin[...] «Ciencias sociales». ¿Cuál es [...] dad política **definitiva**? ¿Cuál [...] verdad económica **definitiva**? [...] es la verdad política **defini[...]** Porque las Ciencias sociales aún [...] hayan podido establecer verd[...] **definitivas, no habría nadie** [...] de recomendar la supresión del [...] tudio de esas Ciencias, consider[...] dolas inútiles. En la misma act[...] hay que colocarse respecto a la [...] losofía. Todos los progresos se [...] ben al trabajo del espíritu huma[...] Y tan beneficioso es el trabajo [...] se realiza en «las cosas de la ma[...] raleza física» para **arrancarles** su [...] creto como el trabajo ou ese rea[...] en «las cosas del espíritu» para [...] quirir la verdad que encierren [...] primero es el trabajo de la Cien[...] El segundo es el trabajo de la Fi[...] sofía. A nosotros nos place que [...] cultive la inteligencia amplia y [...] tivada de Antonio de Bustamante [...] Montoro. El cultivo de los estu[...] filosóficos ensancha y fortalece [...] entendimiento, habitúa a inquirir [...] causas de los hechos, aviva y [...] riza el sentido crítico. Templa el [...] ma para la vida. Desarrolla el «se[...] control».

Gastón MORA

El **DIARIO DE LA MARINA** *se entrega a los suscriptores antes de las 7 de la mañana*

M.E.C.D. 2016

SUPLEMENTO DIARIO EN ROTOGRABADO

DIARIO DE LA MARINA

ACTUALIDAD NACIONAL E INTERNACIONAL

LA HABANA, JUEVES, 24 DE JUNIO DE 1937

THE CAVALIER, uno de los dos aparatos de la Imperial Airways que hacen el servicio de pasajeros y correo entre New York y Bermuda, volando sobre el buque "Monarch of Bermuda", de la Línea Furness, a la altura de Two Rock Passage, de aquella isla (Foto Wide)

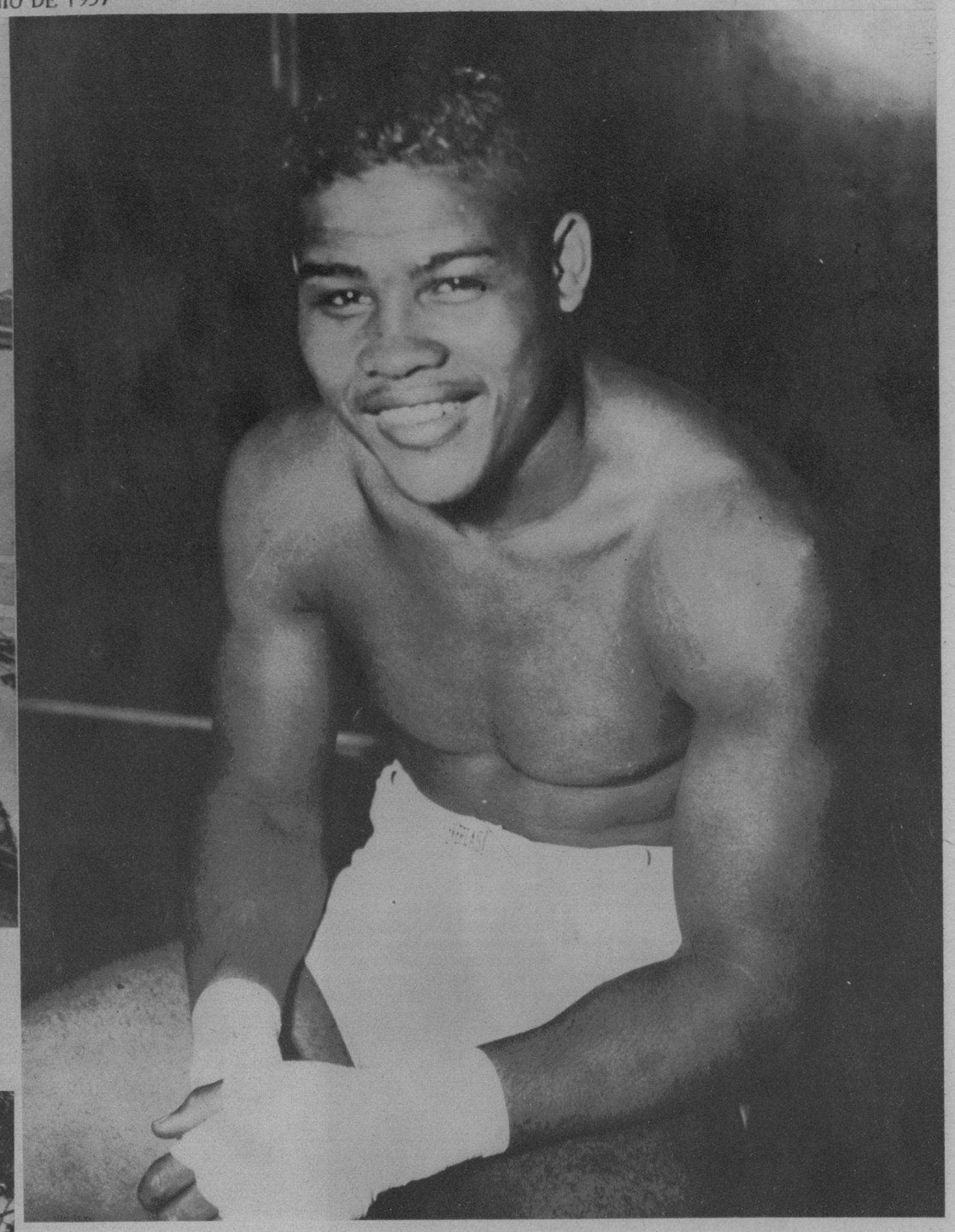

¿CAMPEON DEL MUNDO? ¡Bueno! Oficialmente así lo reconocerán en los EE. UU., después de haber derrotado a Braddock en la pelea de anteanoche. Pero, ¿quién fué el que "tumbó", trucidó, machacó a Joe Louis, no hace mucho en los Estados Unidos? Si la memoria no nos es infiel—y no lo es—, un señor que se llama Schmeling, al que no dejaron pelear en el Norte. Resulta pues que, en verdad, Joe es un campeón al que acaban de derrotar (Foto Wide World)

UN MEETING de los huelguistas del acero, celebrado el día 17 de junio en Johnstown (Pennsylvania), en el cual se pidió a los trabajadores una resistencia ilimitada en su lucha. Observadores independientes que han visitado el distrito de Cambria donde está instalada la gran fundición de acero Bethlehem, aseguran que centenares de ellos han vuelto al trabajo (Foto Wide)

EL VERDADERO campeón, mientras no se demuestre lo contrario—y ello sólo se demuestra con los puños, no con obstáculos de Comisiones de Box—Max Schmeling, vencedor del campeón Joe Louis. Oficialmente podrá ostentar Joe la corona, pero en los buenos terrenos del deporte, el único, el indiscutible campeón es Max, que hizo polvo al nuevo campeón. Aquí aparece Max escuchando a su manager Jacobs, días antes de la pelea durante la cual tumbó al hoy campeón oficial (F. W.)

EL REY CAROL de Rumania (derecha) y su huésped, el Presidente Ignacio Moscicki, de Polonia, recorriendo las calles de la capital (Bucarest) a la llegada del prominente político, que visitó Rumania recientemente como consecuencia de la inquietud diplomática de estos momentos (Foto Wide)

EN EL CAMPO de Centocelle (Roma) pasó revista recientemente a las tropas coloniales de Italia, el Duce, al que presentan armas estos soldados árabes en el preciso momento de rebasar éste las filas (F. Wide)

M.E.C.D. 2016

SIGUE la búsqueda de la señora Parson. Más de 200 hombres —G-Men, bomberos, policías del Estado, fotógrafos—, aumentados por numerosos curiosos y vecinos de Stony Brook, han revuelto el área de tierra de Long Island ocupada por la finca del matrimonio Parson y sus alrededores, en la búsqueda de sus huellas. Nuestras fotos, son elocuentes para demostrar el estado de excitación que ha causado el ya sensacional secuestro. En una: cameraman, fotógrafos, público; y en la otra: desenterrando los lugares más sospechosos, ante la posibilidad de que ya la hayan dado muerte (Fotos Wide)

EL "FIGUROMETRO", es una cosa que se acaba de inventar, para ayudar en los concursos de belleza. Aquí está, ya en acción, en la playa de Venice (California), donde se selecciona con meticuloso cuidado a la futura "Miss California". A la bella Marfa Francis, están "figurometrándola" (en la foto). Las restantes no están mal para ese menester (Foto Wide)

ESTRELLITA CASTRO, la bella y famosa tonadillera española, alma y sol de Andalucía, que debutará en breve en el Teatro Nacional, cuya empresa ha firmado su contrato con Paco Díaz, el popular empresario de Fu Manchu (Foto D. M.)

NUMEROSOS visitantes, a diario, en la Exposición de París. Más de 120.000 personas diarias desfilan por ella, favorecidas por un tiempo espléndido. En la otra foto, abajo: Más de 200.000 visitantes admiraron en un solo domingo el pabellón "El Arte y la Técnica". Un tren eléctrico conduce a los visitantes a través de las diferentes arterias de la Exposición (Fotos Telé.)

Y... QUE NOS dicen ustedes de este trajecito! Está hecho, enteramente, de cohetes vacíos, y lo lleva Jean Chatburn, de la Metro Goldwyn, en Hollywood (Foto Wide)

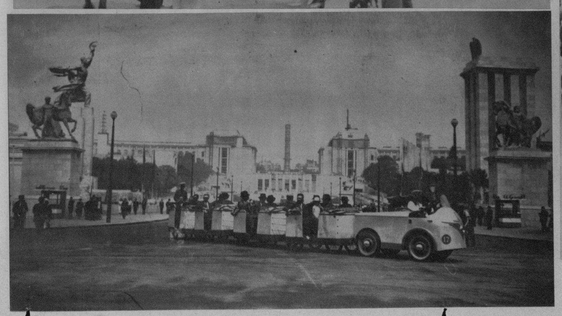

EL TELESCOPIO y las cámaras de la Expedición astronómica Hayden-Grace, a cuya cabeza está el doctor Korff, retratada en su base de operaciones en Morro (cerca de Carma, Perú), costa Oeste de aquella República, desde donde se observó el mayor eclipse solar conocido desde hace más de 1.200 años, el pasado 8 de este mes (Foto Wide)

MIEMBROS de la famosa Cruz de Hierro de Bélgica, durante una manifestación contra el gobierno belga (en Bruselas), por haber éste amnistiado a individuos que purgaban sus sentencias como consecuencia de delitos cometidos en la guerra europea. La policía rodea a los manifestantes (Foto Wide World)

MODAS

Por M. R. DE FONTANILLS

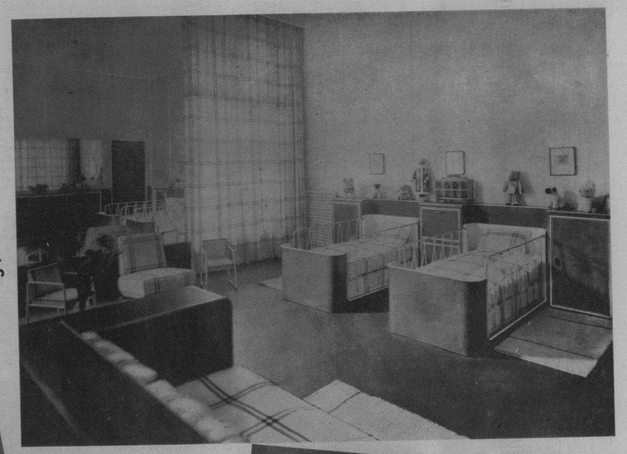

GRACIOSA habitación para niños donde pueden advertirse motivos diversos de verdadero gusto. Los muebles, las telas y el decorado en general ha sido encargado a los talleres de LA MODA, basándose en los dibujos del gran decorador francés Bacharach, estando expuesto en los salones que esta casa posee en Galiano y Neptuno

IDA Lupino, la elegante artista de la Columbia, nos muestra un encantador modelo de negligee que ha sido interpretado expresamente para ella en una rica tela de satín brochado

CHAQUETA estilo Eton de piqué blanco que se usa sobre un modelo sencillo de tela estampada. El sombrero también está dentro de los colores blanco y negro

FEZ de cintas plegadas en colores diversos sujetas con una cinta estrecha de gros-grain negra. Los colores que se emplean en este original sombrero de tarde son el coral, mostaza verde y el limón

ELEGANTE vestido de tafetán negro con estampados florales de diversos colores que favorece mucho a las jovencitas para quien fué creado

MODELO de sport, práctico y elegante, dentro del nuevo estilo sastre sin cuello. La tela es de shantung blanco lavable y los botones son de metal dentro de la forma de los yugos. La bufanda es de tricot color herrumbre y el sombrero Breton de baku

TRAJE de tarde que responde a un sencillo modelo de marquisette negro completamente alforzado adornado con un pañuelo de encaje colocado en un pequeño bolsillo de la blusa

M.E.C.D. 2016

¡NO SERE FELIZ...

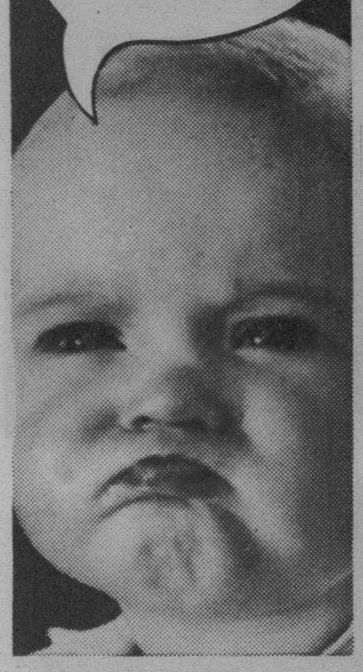

...hasta que el TALCO BORATADO MENNEN me alivie el salpullido!

● Su nene necesita la confortante frescura del Talco Boratado Mennen; aplíquelo abundantemente sobre su cuerpecito después del baño y a cada cambio de pañal.

El Talco Boratado Mennen es más que un talco calmante y refrescante para niños. Sus propiedades especiales tienden a proteger al niño contra infecciones, a aliviar el salpullido y las excoriaciones, manteniéndole contento y feliz.

El Talco Boratado Mennen no contiene estearato de zinc ni ninguna otra substancia dañosa. Es el talco que los médicos, enfermeras y hospitales usan, porque *saben* que es *sano* y eficaz. Consiga el Talco Boratado Mennen si desea ver a su nene contento todo el día.

Y pruébelo Ud. también después del baño. Le gustará.

TALCO BORATADO MENNEN

LUBRICANTE INSUPERABLE para uso en el hogar

● LIMPIA
LUBRICA
EVITA LA HERRUMBRE

ACEITE 3-en-UNO

EN EL TURBO eléctrico "Oriente", embarcó ayer hacia los Estados Unidos el señor Joaquín Díaz, Pte. de la Ass. de Comerciantes de Galiano y San Rafael y Gerente de El Encanto. Acudieron a despedirlo el Comte. Bernardo García, Ayudante del Jefe de la Policía; el doctor Eduardo Bruzón y los señores Manolo Solís Mendieta, Bernardo Solís, Laureano López, Manuel A. Ramos y Manuel Rodríguez (F. D.)

HOY CELEBRA su santo el comandante del primer distrito de la Policía, Sr. Juan Serra Cardona, persona que cuenta con las simpatías de todos sus subordinados y con amplias relaciones sociales. Con tal motivo, el distinguido militar será muy agasajado (Foto D. M.)

HOY SERA festejado por un grupo numeroso de sus amigos, con motivo del día de su santo, el jefe de la Casa Militar del Hon. Presidente de la República—persona que goza de unánimes simpatías en nuestros medios sociales—Sr. Juan A. Estévez (Foto D. M.)

"SU ULTIMA AVENTURA", es el título de una película en la que figuran estas tres caras sonrientes, ídolos de nuestro público: Joan Crawford, William Powell y Robert Montgomery. Esta película se exhibirá pronto en la Habana (F. M.)

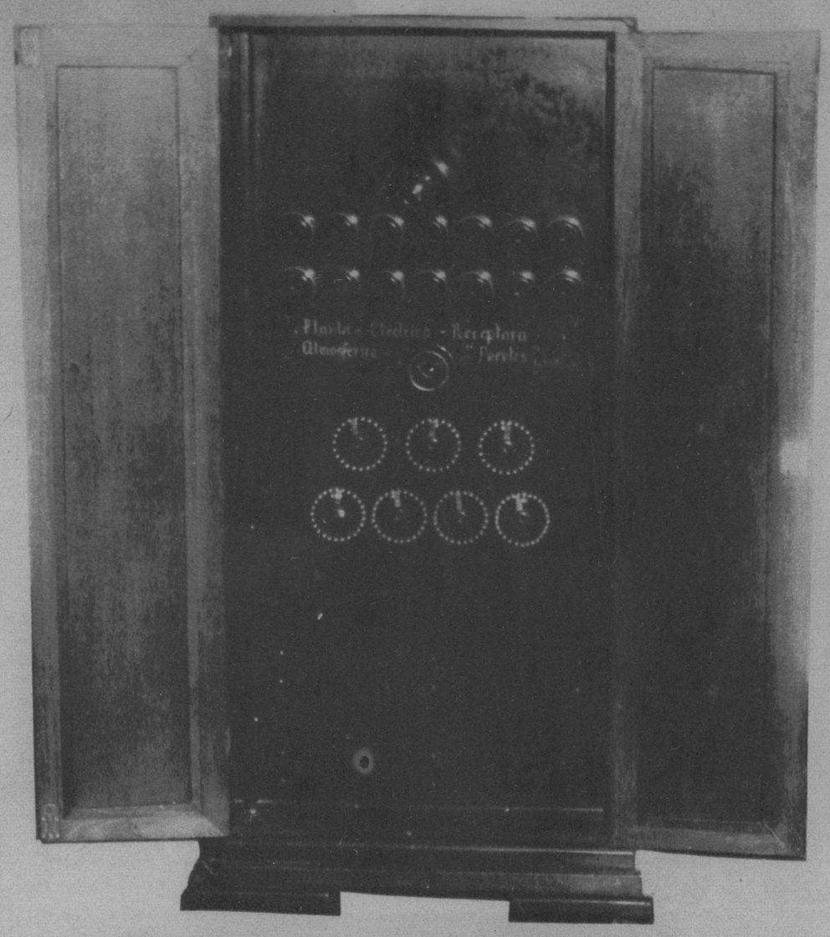

ESTE SENCILLO mueble, que parece un aparato hogareño de radio, es la "Planta Eléctrica Receptora Atmosférica Fuentes", maravilloso invento de un electricista cubano, llamado a revolucionar los sistemas actuales de la producción de energía eléctrica en el mundo entero. Dicha planta, patentada en Cuba y en los EE. UU., no está en el mercado, y publicamos su foto sólo a título de información, como complemento del artículo que apareció hace varios días en el DIARIO (Foto D. M.)

EL PRESIDENTE de la Colonia Española, en unión de los médicos y demás personal facultativo del Sanatorio de la Colonia Española de Santiago de Cuba, cuando éste visitó el citado centro (Foto D. M.)

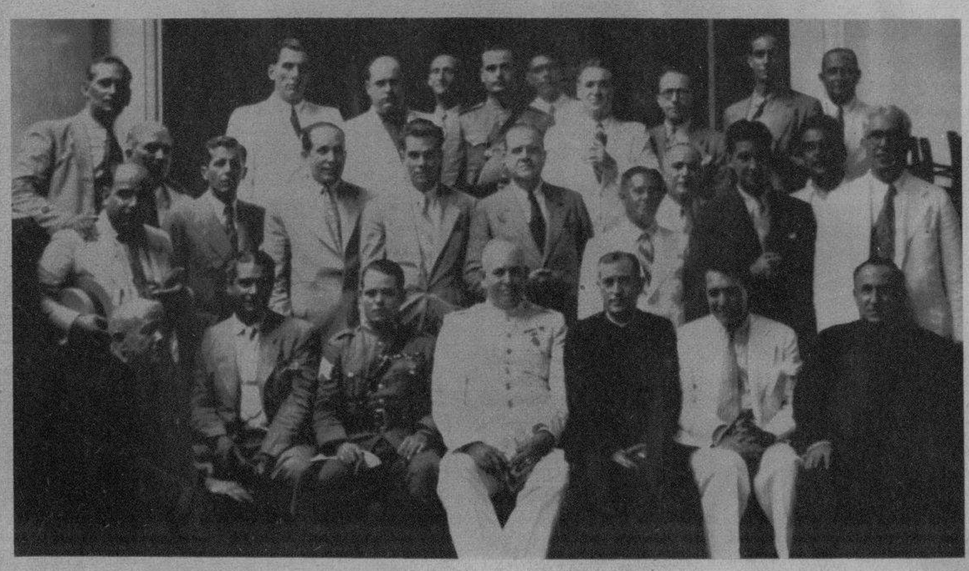

REPRESENTACIONES de entidades interesadas en el Turismo, a quienes los PP. de la Merced ofrecieron un almuerzo en reconocimiento de los beneficios que el turismo representa para dicha Iglesia (F. D. M.)

PARA TODAS LAS IMPUREZAS DE LA SANGRE

DESCUBRIMIENTO MEDICO

que es el mejor Depurativo que se conoce. Sífilis, Sarna, Reumatismo, Barros, Ulceras, Eczema y toda clase de lesiones en la piel desaparecen rápidamente con el

DESCUBRIMIENTO MEDICO

Compre un frasco. No le pesará.

EVITE QUE LA CASPA DESTRUYA SU CABELLO, PEINANDOSE CON LA BELLE LATINE

DE VENTA EN FARMACIAS, SEDERIAS Y PERFUMERIAS

SIN RIVAL PARA CONSERVAR EL CABELLO SANO, LIMPIO, SEDOSO Y BIEN PEINADO.

EXIJA LA LEGITIMA

DINERO Con garantía de joyas "LA IDEAL" Neptuno e Industria

JARABE FOSFOLEINA

El Mejor Restaurador Vital

Está indicado por miles de especialistas para el sistema nervioso, pérdida de memoria, neurastenia, agotamiento, mareos y dolores en el cerebro.

Compre un frasco y agradecerá el consejo.

De venta en Farmacias y Droguerías.

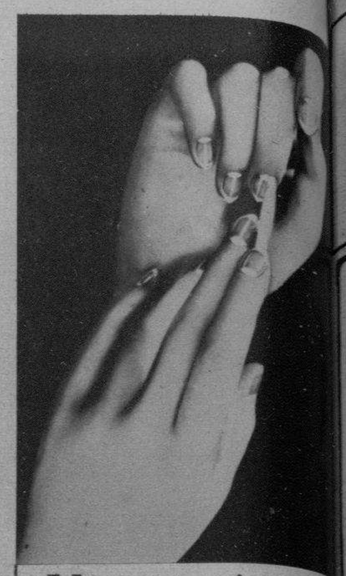

Una manicura perfecta

...en tres etapas. Primero: con el Quita Cutícula Oleoso Cutex, que suaviza y elimina la cutícula superflua. Segundo: con el Quita Esmalte Oleoso Cutex, que elimina el esmalte anterior y tercero, con Esmalte Cutex para dar a sus uñas brillo y color admirables. En todos los tonos de moda.

CUTEX

Preparaciones para manicura

Polvos AMOR EN SUEÑO

FINISIMOS - ADHERENTES

SU PERFUME EXQUISITO SUBYUGA

Estos delicados y finísimos polvos AMOR EN SUEÑO están hechos especialmente para realzar la belleza del cutis. Sus grandes propiedades absorbentes del sudor, eliminador del brillo del cutis, protegiéndolo contra el sol y el viento, lo hacen esencialmente recomendable en este clima tropical. Tenga siempre en su tocador una caja de polvos AMOR EN SUEÑO y dará a su cutis esa sin igual suavidad, frescura y fragancia que atrae y subyuga.

Otros Productos AMOR EN SUEÑO

Polvos 20 ¢. Loción 45 ¢. Jabón 10 ¢.
Brillantina 20 ¢. Pomada 20 ¢. Aceite 20 ¢.

No tenga olor desagradable en su cabeza!

El sudor, la caspa y el polvo, ensucian el pelo y producen mal olor en la cabeza.

Sin usted notarlo, puede tener ese olor tan desagradable que poco a poco le irá alejando de sus amistades...

Para que sus amigos y amigas no se aparten de usted, siga este método tan sencillo:

Lávese diariamente la cabeza con Jabón Palmolive, cuya rica espuma proporciona un shampoo que la limpia perfectamente, dejando el cabello sin mal olor, suave... sedoso.

Después, con su cabeza ya bien limpia, fricciónese con RHUM QUINQUINA DE CRUSELLAS. Excite el cuero cabelludo en un masage con la yema de los dedos, para que todo su cabello quede impregnado en abundancia con este tónico... Y luego péinese.

El RHUM QUINQUINA DE CRUSELLAS elimina la caspa, evita la caida del pelo, conservándolo suave, lustroso... y perfuma delicadamente la cabeza con un olor fino y agradable.

10 ¢. 20 ¢. 35 ¢. 60 ¢. y $1.00

RQ-12

SINTONICE LA CADENA CRUSELLAS

M.E.C.D. 2016

DIARIO DE LA MARINA

SUPLEMENTO CÓMICO DE LOS JUEVES

Jueves 24 de Junio de 1937

HEMEROTECA NACIONAL

COSAS DEL BOXEO

POCOS DIAS ANTES DEL ENCUENTRO, BAER FUE NOTIFICADO DE LA SORPRESA QUE LO AGUARDABA PERO NO QUISO DAR CREDITO A LA NOTICIA.

-OYE..MAX..TE ADVIERTO QUE BRADDOCK ESTA EN MAGNIFICAS CONDICIONES Y RESUELTO A GANAR.

-NO TE PREOCUPES ..LO VENCERE COMO A PRIMO..

-ESTA VEZ NO ES BROMA...TE GARANTIZO QUE BRADDOCK SE HA EJERCITADO A FONDO...ESTA LISTO A LIBRAR UNA GRAN BATALLA...

-ESTAS LOCO...NO TENGO PELIGRO ALGUNO.... TENGO OTRÁ CITA AMOROSA ESTA NOCHE...

PANCHO TRONERA

-¡QUE HERMOSO DIA !

-YO TENGO FRIO .....

-USTEDES SON UNOS FLOJOS..DEMASIADO DELICADOS.

-SI SE EJERCITARAN COMO YO...PODRIAN DESAFIAR LOS CAMBIOS DE TEMPERATURA.... SERIAN FUERTES...

-¿ SI ?

-VEAMOS...GANO DOS PUNTOS EN LOS PRIMEROS NUEVES Y UNO EN EL SEGUNDO...

-TU Y YO SALIMOS IGUALES..

-ME PARECE QUE LE DEBO ALGO A PEPITON...LE DI TRES PUNTOS...

-BRR...HACE UN FRIO HORRIBLE AQUI... ESTOY CONGELADO...

-SI...ES QUE QUITARON LA CALEFACCION PORQUE CREYERON QUE HARIA CALOR...

-CREO QUE ESPERARE HASTA LLEGAR A CASA PARA BAÑARME...

-HA..HA...¡QUE DELICADO RESULTO ! YO ME DOY UN BAÑO FRIO TODOS LOS DIAS...

?

-NO HAY NADA MEJOR QUE UN BAÑO FRIO....

-BUENO..ME BAÑARE PERO CON AGUA CALIENTE....

?

-¡QUE SABROSO ! EL AGUA FRIA TONIFICA... ES DELICIOSA....

? ?

-SI SEÑOR...PERO SOLO LA GENTE FUERTE PUEDE RESISTIR ESTO...

-HOLA... CONQUE FRIO... ¿ NO ?

-VOY A ECHARLE AGUA FRIA DE VERDAD...

-BR....SOCORRO....ME HAN MATADO....QUIEN SE HA ATREVIDO ....ME ESTOY MURIENDO.. ALTO.....¡BANDIDOS !

-NO HAY NADA MAS SALUDABLE QUE EL AGUA FRIA...

-REALMENTE..NUNCA SUPE QUE PEPITON USARA AGUA FRIA.

-¡NO ME MOLESTEN !

392

M.E.C.D. 2016

Chiquitin

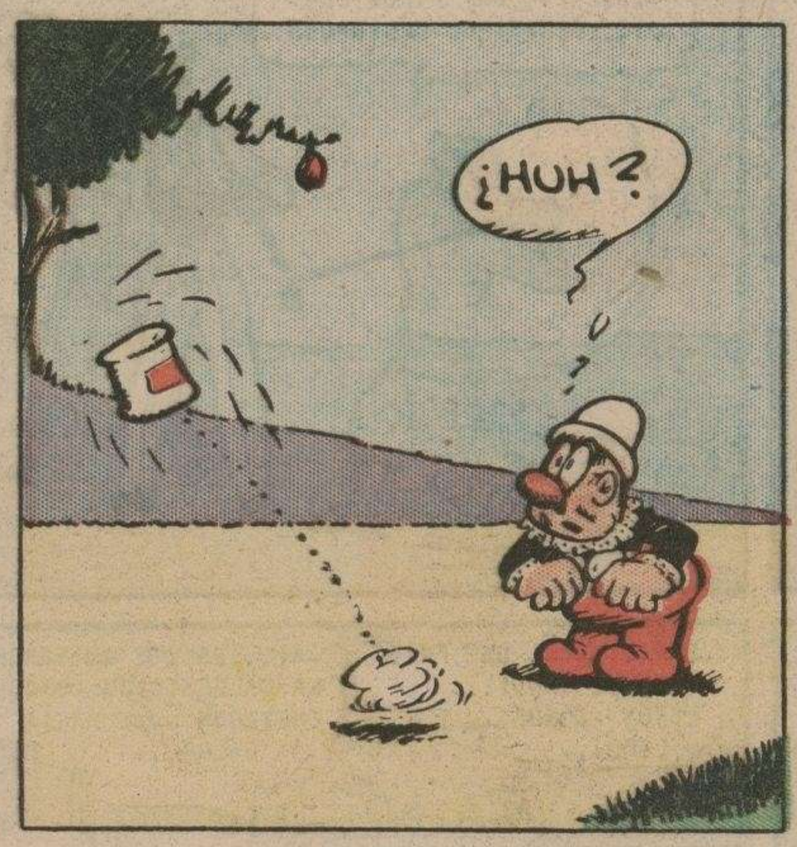

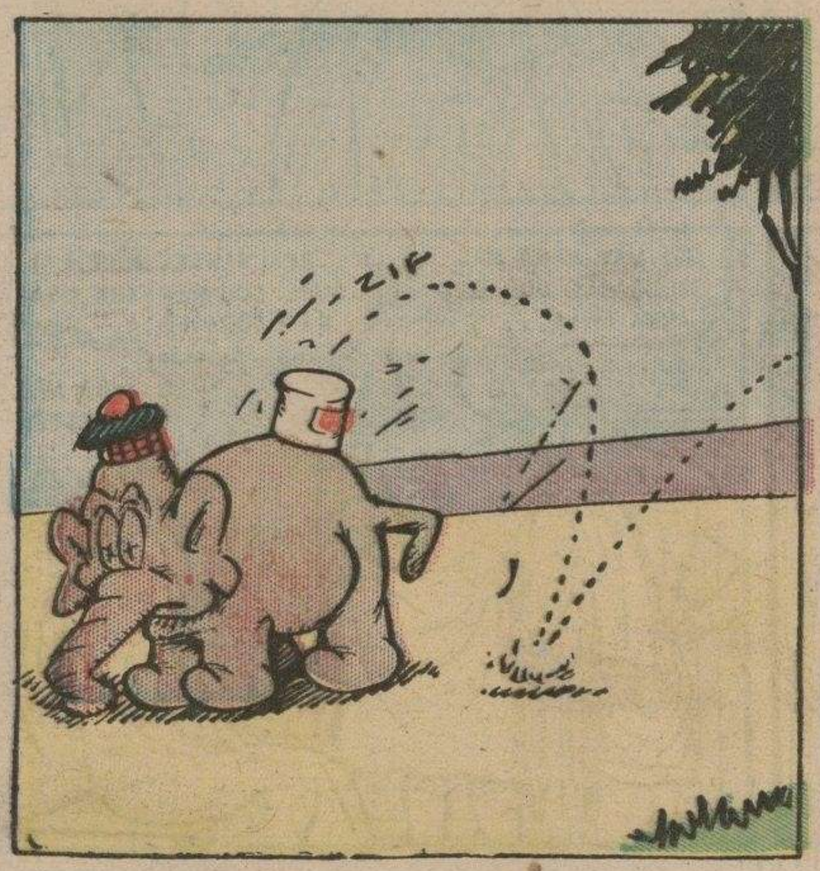

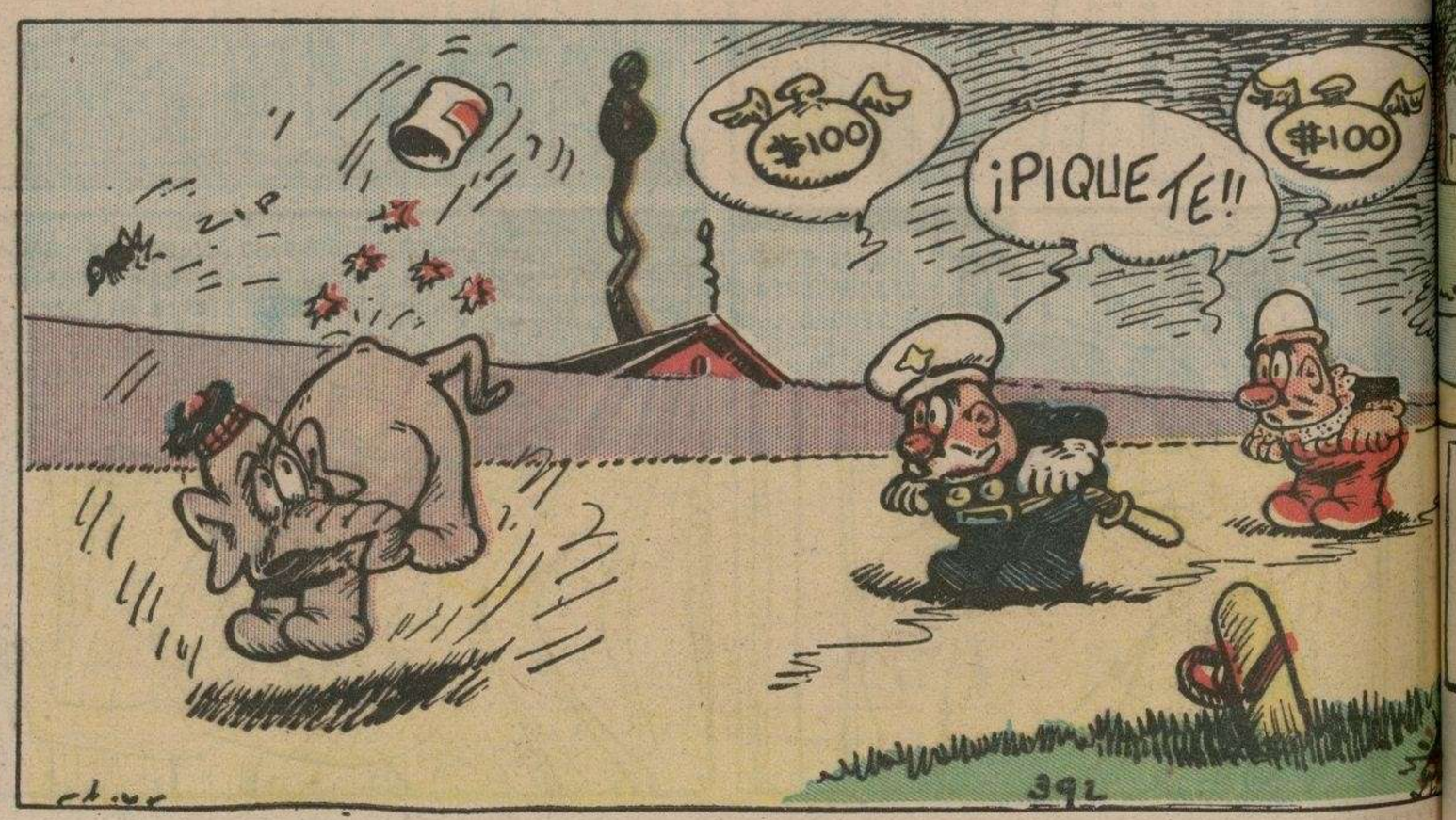

M.E.C.D. 2016

ESTRELLITA

-PRESIENTO QUE ESE TIPO ME VA A RESULTAR CON ALGUN TIMO...TIENE CARA DE ESO

-HUM...ESTOY ALGO ESCASO DE DINERO SENCILLO.. ¿ PUDIERA USTED CAMBIARME ESTE CHEQUE DE CINCO PESOS ?

-LO SIENTO MUCHO..PERO TENEMOS UN ARREGLO CON EL BANCO...POR EL CUAL NO CAMBIAMOS NINGUN CHEQUE...NI ELLOS SIRVEN COMIDA....

LOS VECINOS DE ENFRENTE

-REPOLLO...HAZME EL FAVOR DE IR A LLAMARME A BINO..NO LO HE VISTO EN TODA LA MAÑANA...

-¡DIABLO DE CHICO ! CREI HABERLE ADVERTIDO QUE NO SE ALEJARA DE AQUI...

-BUENO..IRE A BUSCARLO..LE ECHARE UN SERMON...

-ESO ES,PERO NO TARDES POR QUE VAMOS A ALMORZAR PRONTO...

-¿HAS VISTO A BINO POR AQUI ?

-LO VI HACE COMO DOS HORAS..PASO CANTANDO PARA ALLA.

-BUSCO A BINO,SEÑORA PEPA.¿ LO HA VISTO ?

-ES UN ENCANTO DE CHICO ESTUVO AQUI HACE POCO.. NO SE COMO ADIVINA CUANDO HAGO DULCES..

-HUM..ALLI VEO UNOS CHICOS JUGANDO...PROBABLEMENTE SABRAN DONDE ANDA..

-SI SEÑOR..ESTUVO AQUI UN RATO PERO SE FUE..POR ESA CALLE..

-¿SOLO ?

-LLEVABA SU PERRO CON EL.

-ME PARECE QUE ME ESTOY HACIENDO VIEJO,..YA NO PUEDO ANDAR DETRAS DE ESE CHICO COMO ANTES

-ESTUVE CONVERSANDO CON EL MAS DE UNA HORA..ME PARECE QUE LO VI ENTRAR DESPUES DON DE ESCULAPIO..ALLI NO MAS...

-¡UF..! QUE EXCURSION....PARA UN CHICO DE SU EDAD...ES INCREIBLE QUE PUEDA CAMINAR TAN LEJOS..AY..MIS PIES....

-¿CUANTO TIEMPO HACE QUE SALIO DE AQUI,SEÑOR ESCULAPIO ? ¿HACE MUCHO ?

-COMO UNA HORA..CONVERSAMOS UN RATO..LUEGO LE DI UNOS CARAMELOS.. Y CREO QUE SE FUE A JUGAR CON SU PERRO EN EL TERRENO VECINO.

-HUM..NO LO VEO..HOLA...COMO QUE AQUELLA CARRETILLA ES LA SUYA...

HA!

-¡CON RAZON ESTA CANSADO EL VAGABUNDO ! YO TAMPOCO PUEDO MAS....

392

M.E.C.D. 2016

LAS AVENTURAS de GAVILAN

INSIGNIAS DE LA AVIACION NAVAL NORTEAMERICANA

BASE DE PENSACOLA.

ESCUADRON # 4 M

SLADE REUNE A SUS HOMBRES EN UNA HACIENDA ABANDONADA, ORDENANDOLES ESTAR ALERTAS PARA AYUDAR A MARTIN A CAPTURAR A BETTY LOU Y A JERRY CUANDO ATERRIZARAN.

GAVILAN Y SU COMPAÑERO AGUILUCHO BUSCAN EN VANO EL AVION EN QUE BETTY SE LLEVO A MARTIN SIN SOSPECHAR SU IDENTIDAD.

LEJOS DE ALLI, EL APARATO DE BETTY LOU SE POSA EN EL SITIO CONVENIDO

CUATRO ASES

AL ACERCARSE LARRY Y EL JUEZ A UN AVION CUYA HELICE SE HALLABA EN MARCHA, EN EL CAMPO DE AVIACION DONDE SE FILMABA LA PELICULA, EL JUEZ TROPEZO, EMPUJANDO A LARRY BAJO LA HELICE Y SOLO UN BRUSCO MOVIMIENTO LATERAL LO HIZO ESCAPAR DEL PELIGRO MORTAL EN QUE SE HALLABA.

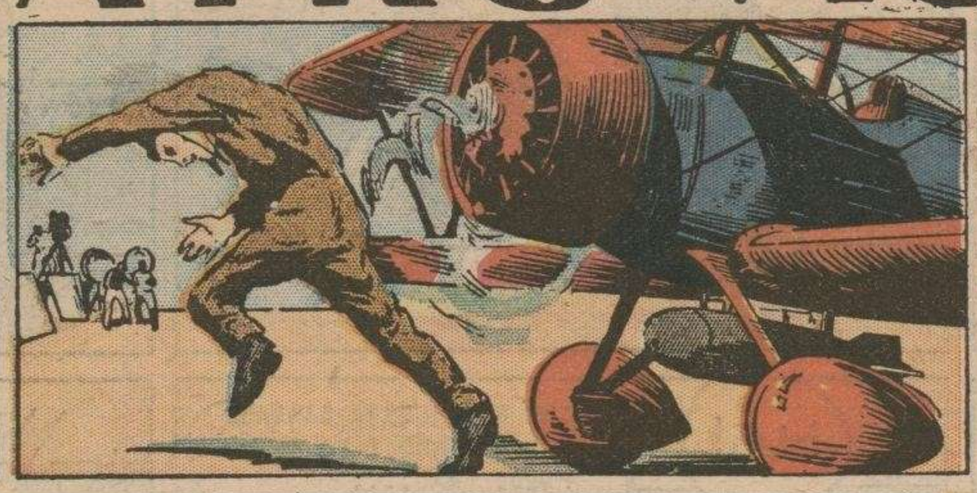

AL AMPARO DE LA OSCURIDAD, UNA SILUETA MISTERIOSA LLEGO HASTA EL HANGAR DONDE SE HALLABA EL AVION QUE HABIA DE SERVIRLES A LOS JOVENES PARA EJECUTAR LA DIFICIL HAZAÑA.

M.E.C.D. 2016

HISTORIA DE LA CIVILIZACIÓN

LOS GRANDES MONSTRUOS DE LA EDAD DE PIEDRA.

EL PARQUE DE LOS DINOSAUROS.

LA ABUNDANCIA DE RESTOS DE DINOSAUROS DESCUBIERTOS CERCA DE RAPIDS CITY EN EL ESTADO DE SOUTH DAKOTA, ESTADOS UNIDOS, SUGIRIO LA IDEA DE RECONSTRUIR UN GRUPO DE ESOS ENORMES ANIMALES EN LOS SITIOS MISMOS DONDA VIVIE RON HACE MILES DE AÑOS Y EL PROYECTO HA SIDO LLEVADO A CABO ESTE AÑO SURGIENDO ASI EL PRIMER PARQUE DE DINOSAURIOS DEL MUNDO.

LAS COLOSALES REPRODUCCIONES SON DEL TAMAÑO EXACTO QUE TENIAN LOS MONSTRUOS, Y AL CONTEMPLARLOS, NO DEJA DE TENERSE ALGUN CONSUELO AL PENSAR QUE YA NO EXISTEN EN CARNE Y HUESO....

AUNQUE NO FUERAN AGRESIVOS, SU TAMAÑO MISMO IMPLICARIA UN PELIGRO PERMANENTE

UNO DE LOS EJEMPLARES MAS PEQUEÑOS ES EL TRACHOPON QUE MIDE CINCO METROS DE ALTO.

EL GIGANTESCO BRONTOSAURIO, QUE MIDE 25 METROS DE LARGO, PUEDE DIVISARSE A 50 KILOMETROS DE DISTANCIA. EL VERDADERO BRONTOSAURIO PESABA MAS DE QUINCE MIL KILOGRAMOS PERO SU CEREBRO PESABA SOLAMENTE DOS ONZAS.....

ESTE ENORME ANFIBIO ERA MANSO, A PESAR DE SU CORPULENCIA, Y SE VEIA EXPUESTO A LOS ATAQUES DE OTROS REPTILES INFERIORES EN TAMAÑO PERO MAS AGRESIVOS.

UNA DE LAS ESCENAS MAS DRAMATICAS REPRESENTA A UN DINOSAURO REY, ENFRENTANDOSE A SU VIEJO ENEMIGO EL TRICEROTOPS.

-CON TODO Y TUS CUERNOS TE VOY A DAR UNA LECCION INOLVIDABLE....

EL STEGOSAURUS, QUE SOLAMENTE MEDIA DOS VECES EL TAMAÑO DE LOS ELEFANTES MODERNOS, TENIA UNA HILERA DE ESCAMAS ENORMES SOBRE LA ESPINA DORSAL.

EL TYRANOSAURIO TIENE ONCE METROS DE LARGO Y EL TRICEROTOPIO, OCHO.

AMBOS CONTENDIENTES ERAN AGILES. EL TRICEROTOPO PUEDE HABER SIDO UN ANTECESOR DEL ACTUAL RINOCERONTE.

EL PARQUE DE LOS DINOSAUROS ES DIGNO DE LA VISITA DE LOS VIAJEROS, PRESENTANDO UN ESPECTACULO IMPRESIONANTE.

LO CREERIA USTED?

PROEZAS DE UN CESAR.

EL EMPERADOR ROMANO TIBERIO SE ENORGULLECIA DE SU FUERZA SIENDO UNO DE SUS PASATIEMPOS FAVORITOS EL PERFORAR UNA MANZANA CON EL INDICE.

ANTES DEL SIGLO XVI, LAS MANGAS DE LOS TRAJES FEMENINOS NO IBAN COSIDAS AL TALLE SINO SUJETAS CON CINTAS DE DIVERSAS CLASES.

S BELLAS DAMAS ITALIANAS DEL RENACIMIENTO EMPLEABAN EL MORTIFERO JUGO DE UNA PLANTA CORRIENTE PARA ENGRANDERSE LAS PUPILAS. DESDE ENTONCES, ESTA DROGA SE CONOCE BAJO EL NOMBRE DE "BELLADONA" O SEA " MUJER BELLA"

NAVIOS HISTORICOS

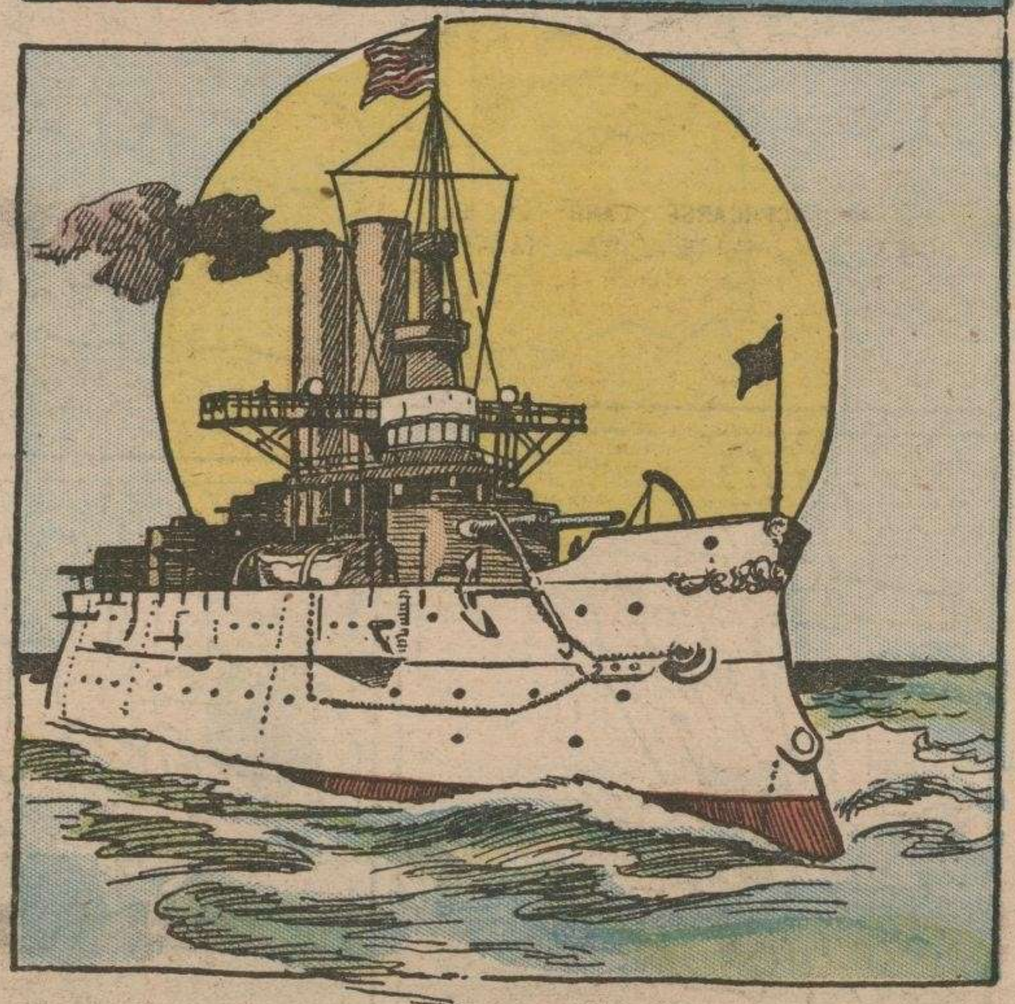

EL ACORAZADO NORTEAMERICANO IOWA

ESTA NAVE QUE SE HALLABA LEJOS DE LOS MODERNOS ACORAZADOS, TOMO PARTE ACTIVA EN LA GUERRA DE 1898 FORMANDO PARTE DE LA ESCUADRA QUE BLOQUEÓ EL PUERTO DE SANTIAGO DE CUBA Y DESTRUYO A LA ESCUADRA DE CERVERA EN DESIGUAL COMBATE.

392

M.E.C.D. 2016

DRAMAS MINIMOS.

La Familia del Lio

-AQUI SEMBRARE FRIJOLES ..DE LOS QUE CRECEN PRONTO.....

-AL FIN TERMINE...

-HE TRABAJADO DURO.. ME COMPLACE HABERLO SEMBRADO TODO EN UN SOLO DIA..

-UF...NO PUEDO MAS...TENGO GANAS DE ACOSTARME A HACER SIESTA...ME CAERIA DE PERLAS EL DESCANSO.. . CREO LO HARE..

-ESTOY CASI DEMASIADO CANSADO

-¿EH ?¿ QUE ES ESO ? ¿YA ESTAN REVOLOTEANDO LAS COSAS QUE SEMBRE?

-¡CANASTOS ! ¡COMO CRECEN ESTAS PLANTAS..!

-VOY A INCLINARLO HACIA NUESTRO PATIO PORQUE PUDIERAN RECLAMAR LOS VECINOS... SON CELOSOS...

-ESTO ES INCREIBLE.

-NO HUBIERA DEBIDO ASIRME ASI....

-VOY PARA ARRIBA.....

-YA ESTOY CASI EN LAS NUBES

-ESTO NO DEJA DE SER SOSPECHOSO..NO COMPRENDO COMO PUEDE SER..

-HOLA...ALLI ESTAN ESOS CONDENADOS POLLOS DEL VECINO QUERIENDO ARRANCAR LAS RAICES..

-¡ME CAIGO !

-¡ALLI ESTAN ESOS POLLOS DEL DEMONIO...ESCARBANDO TODO LO QUE SEMBRE..

-¡FUERA DE AQUI...! GRANUJAS...VAGAGUNDOS...

-¿EH ?¿ ME DORMI SENTADO ? AHORA COMPRENDO POR QUE FUI TAN ALTO...

392

M.E.C.D. 2016

Pilluelos

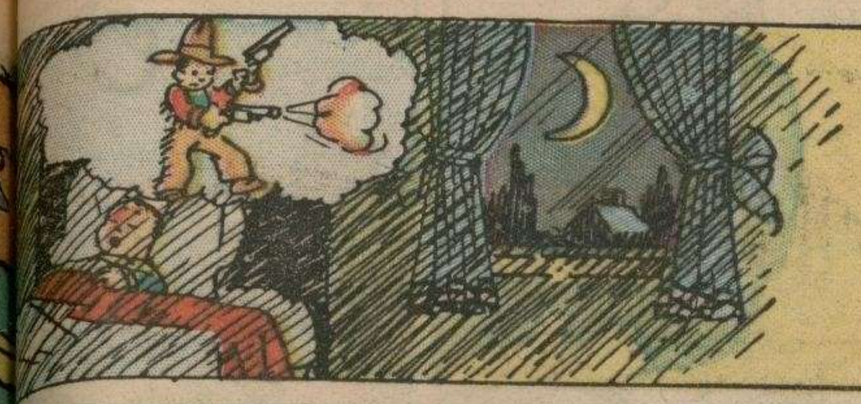

MARIPEPA

M.E.C.D. 2016

Rosita

Laurita

M.E.C.D. 2016