1ª SECCION

SERVICIO DE ASSOCIATED PRESS
Esta queda autorizada para usar nuestro servicio y noticias de información.
HILO DIRECTO CON NUEVA YORK

# DIARIO DE LA MARINA

El DIARIO DE LA MARINA es el periódico más antiguo de Cuba. Fué fundado en el año mil ochocientos treinta y dos.
SERVICIOS ESPECIALES DE ESPAÑA

1ª SECCION

AÑO CV.—NUM. 67 | ACOGIDO A LA FRANQUICIA POSTAL | LA HABANA, VIERNES, 19 DE MARZO DE 1937.—LOS DOLORES DE NTRA. SEÑORA, Y STOS. JOSE, LEONCIO Y AMANCIO | TIEMPO PARA HOY: BUENO | PRECIO: 5 CENTAVOS

# UNA TERRIBLE EXPLOSION EN UN COLEGIO SEPULTA A 700 NIÑOS Y 40 PROFESORES

## LOGRAN LOS NACIONALISTAS DISTRAER DE MADRID, CON UNA RETIRADA APARENTE, A LAS FUERZAS INTERNACIONALES DE LOS ROJOS MIENTRAS OTRA COLUMNA AVANZA RUMBO A LA CAPITAL DE ESPAÑA

(COLUMNA TRES)

## IMPRESIONES

Habana, marzo 18, 1937.

Sr. D. Pedro P. Tapia,
Secretario de la Asociación de Compañías Nacionales de Seguros.—Ciudad.

Distinguido señor: En este asunto del Tratado con Inglaterra, como en otros, este periódico ha asumido una actitud correcta. No varió de criterio, como supone usted; pues decir que un asunto debe estudiarse no lleva implícito un juicio adverso; eso aparte de que no debe tenerse a mal la rectificación honrada de un error, máxime si de éste se pueden derivar graves daños para el país. Aclaremos, pues, que el DIARIO en ningún momento se mostró inconforme con el Tratado que se discute y que, aunque así hubiese sido, bastárame saber que no estaba yo en lo justo para volverme atrás y aun dar una vuelta redonda, que entre tantos pecados me desdoran difícil será que fine el de la soberbia, vulgo **zoquetes**, que decimos los criollos.

Vayamos a la médula.

Cuando se analiza un asunto como la marras que afecta a todos los habitantes de Cuba, una buena guía para no errar es la de remontarse lo más que uno pueda; así se tendrá de pronto una visión de conjunto y no mil impresiones parciales que acaban por cansar la vista y perturbar el entendimiento. Créame que remontándose uno se ve todo lo que uno desea, y no sucederá en cualquiera otra cosa, pues como reza una observación germánica, recordada por Ortega y Gasset, los árboles son los que no dejan ver el bosque. El bosque en este caso es Cuba, y los árboles, los miles de todas clases enraizados en ella.

Usted, señor Tapia, afirma usted que la mayoría de nuestro pueblo está por el convenio comercial anglo-cubano. Para que yo lo creyese, sería preciso que usted me probase que la mayoría del pueblo cubano ha hecho voto de pobreza y quiere comenzar su pacto solemne con el hambre, que ha perdido el juicio cayendo en la auténtica de las locuras: la de insistir en romper alegremente con ella por el gusto de verla camuflada de forma.

La mayoría del pueblo cubano, o el pueblo cubano tiene que tener buenos ojos el que no se nos vea en peligro de perder un comercio de exportación de ventiún millones de dólares anuales por favorecer a las diez Compañías de Seguros. El volumen de negocios es menos de un solo ingenio cubano, mucho que las industrias cubanas tabacaleras ni azucareras son del criterio de usted. Y lo peor que estoy muy lejos de creer que las industriales de toda índole en de nuestro mercado interior son contagiados de esa especie de cerebral que está atacando a tres más ecuánimes. Dígame, por favor, sin el comercio con Inglaterra, cree usted que se vendería más jabón, más cerveza, más zapatos, más bombones, más refrescos, más cereros, más periódicos, más muebles, más mantequillas, más carne cubanos que lo que se ha vendiendo en la actualidad? Usted cree que nuestro comercio ha de intensificarse y no crecerse como creo yo, no comprados con Inglaterra y nos vendamos en compañías de capital extranjero? Enumérelo, y yo convertiré la duda en espada flamígera en defensa de su causa.

Abrigo la sospecha de que le dará Dios y ayuda probar, no las industrias indígenas han de acabarse con la interrupción del ciclo anglo-cubano, sino el de las Compañías de Seguros. Están de recibir un fuerte impulso o no sea hacia su liquidación. Más vale una pequeña parte de negocios de un país próspero que la calidad de los negocios de las ruinas.

No voy a entrar en el minucioso estudio de este problema, ya que como al principio de esta carta, temo que los árboles no me dejen ver el bosque, pero desde la altura en que me he colocado, apreciando los árboles del mismo, le aseguro que me es imposible de exponer a mi juicio un quebranto tan serio como el que derivaría de cerrar el mercado al azúcar y el tabaco cubanos. No la asumiría en manera alguna el gobernante ni la siquiera accionista de una compañía cubana de seguros.

Queda suyo afmo. y s. s.,

J. I. R.

---

**...de soldados marxistas hacen huerte en los ataques que han sido desesperadamente en varios frentes**

...marzo 18. AP. Centenares de marxistas hallaron la muerte en un comunicado nacionalista que intentaron asaltar las fascistas sobre el río Jarama en los frentes de Guadalajara, se realizaron ayer, según comunicado.

Se dice que el generalísimo ha dado órdenes para que se lleve a cabo una ofensiva tan pronto como lo permita el tiempo. Durante la vigilancia al frente de Guadalajara reina calma relativa, preparativos para la continuación de la ofensiva a fin de cerrar por completo el cerco de Madrid.

Se inspeccionar diversas posiciones y celebró una larga conferencia con los jefes nacionalistas. Todos los que se tomaron en cuenta han sido divulgados, guardando mayor secreto.

---

## Donativos de los obreros para la causa de Franco

### Los ferroviarios sevillanos envían dinero para cooperar a la labor del nacionalismo

CORDOBA, marzo 18. UP. El radio local ha anunciado que los ferroviarios andaluces entregaron al Gobernador Civil una importante cantidad destinada a la suscripción para el ejército nacionalista y obras benéficas.

En un contraataque realizado por los nacionalistas en el sector de Jarama ocuparon una magnífica red de trincheras.

A las posiciones recientemente conquistadas en el frente de Guadalajara llegaron hoy numerosos camiones repletos de víveres para abastecer las poblaciones ocupadas.

La artillería nacionalista sigue bombardeando las posiciones gubernamentales a retaguardia del sector de Guadalajara.

Esta mañana se trabó en el sector del Jarama un duro encuentro entre los gubernamentales y los nacionalistas. Cuando aquéllos se hallaban cerca de las trincheras nacionales, los fascistas, saltando fuera de sus reductos, acometieron a los rojos con bayoneta y machete, entablándose una lucha feroz cuerpo a cuerpo. Finalmente los rojos se pusieron en fuga dejando gran número de cadáveres.

**Talleres nocturnos y legislación protectora**

Una comisión de estudiantes de la Escuela de Artes y Oficios de la Habana visitó ayer la Secretaría de Educación con objeto de gestionar el funcionamiento de los talleres del plantel por la noche, diversas mejoras y una legislación que los ampare después de graduados.

## LA CAPTURA DE TRIJUEQUE, UNA FANTASIA ROJA

### Desmentida la noticia por el C.G.N., que notifica a la vez un nuevo avance en ese frente

SALAMANCA, marzo 18. (AP).—Se anuncia oficialmente que es falsa la noticia propalada por los gubernamentales acerca de que recuperaron a Trijueque, asegurando los nacionalistas que las fuerzas rojas retrocedieron en ese sector 38 kilómetros.

La artillería nacionalista emplazada en la cumbre del monte Pinzarrón bombardeó hoy con éxito las posiciones gubernamentales, originando importantes perjuicios.

Las fuerzas del general Aranda lograron avanzar en el sector de Buenavista, Asturias, cerca de 300 metros, aprisionando a 27 soldados rojos, así como apoderándose de gran cantidad de armas.

En Guadalajara se han efectuado manifestaciones por parte de los habitantes pidiendo la rendición de la ciudad. Los manifestantes fueron diseminados por la fuerza pública por medio de repetidas cargas que ocasionaron muertos y heridos. Durante las últimas veinticuatro horas han sido fusilados muchos derechistas que se hallaban encerrados en la cárcel.

Los gubernamentales volvieron a atacar a Trijueque, siendo rechazados.

El número de estudiantes que combaten al lado de los nacionalistas es elevado, pues sólo en Asturias hay ochocientos.

La actividad de la aviación fue grande, castigando fuertemente las posiciones del sector de Torija y los bosques situados al Sudoeste de Brihuega.

Cuando los nacionalistas consolidaban sus posiciones en el sector de Arganda, los gubernamentales intentaron desalojarlos, siendo obligados a batirse en retirada.

También intentaron las fuerzas rojas un ataque a la Ciudad Universitaria, siendo rechazados con muchas bajas.

En Cádiz se ha realizado un homenaje popular a la marina de guerra nacionalista, que constituyó una manifestación entusiasta.

Madrid sigue siendo batida en varias direcciones por los nacionalistas, no sabiendo las brigadas internacionales a donde acudir. La aviación nacional volvió a bombardear ayer el aeródromo de Alcalá de Henares causando destrozos y bajas.

La Junta de Defensa de Madrid ha resuelto que se realicen los entierros en un plazo máximo de veinticuatro horas a contar desde el fallecimiento.

«La Pasionaria» en un mitin celebrado ayer en Valencia dijo principalmente: «La situación es sumamente grave y difícil. Es necesario que todos sepan resistir hasta el fin y cuando no fuera posible resistir más todo deberá ser reducido a cenizas por el incendio y la metralla»

**Las fuerzas nacionalistas rechazaron todos los ataques rojos, infligiendo al enemigo grandes pérdidas**

SALAMANCA, marzo 18: (UP)—El comunicado oficial del cuartel general dice:

Ejército del Norte: Las fuerzas de Asturias realizaron un ataque a las posiciones del enemigo, apoderándose de mucho material y haciendo al enemigo 64 muertos. En el fuerte de Buenavista, rechazamos un ataque.

En el frente de Guadalajara rechazamos un violento ataque en el sector de Pajuña.

El enemigo preparó un fuerte ataque en el sector de la Escuela de Agricultura de la Ciudad Universitaria, pero fué rechazado con grandes pérdidas.

Las fuerzas del Sur, en el frente de Granada, rechazaron ataques del enemigo e hicieron siete prisioneros, causando 32 muertos a los republicanos.

Un avión ruso fué abatido hoy por los aparatos nacionales.

**Los marxistas no han tomado un solo cañón ni una sola ametralladora, y sus triunfos son fantásticos, dice Mola**

BURGOS, marzo 18. (UP) La estación de radio local da cuenta de un comunicado del general Mola, comandante de las fuerzas nacionalistas del frente de Guadalajara, afirmando que los marxistas no han tomado un solo cañón ni una sola ametralladora a las columnas nacionales motorizadas.

Agrega que debido al mal estado del tiempo el ejército nacional se vió obligado a suspender sus operaciones después de seis días de brillantes ataques.

Madrid y Valencia, dice el general Mola, se han aprovechado de la paralización de las operaciones para anunciar victorias fantásticas.

El tiempo decidirá la suerte de Guadalajara.

El sable de honor concedido en Rumania al general Moscardó, héroe del Alcázar de Toledo, fué conducido a España por el Príncipe y general rumano Carlos Adolfo de Cantaciszeno. La foto recoge el acto de la entrega, que se efectuó en Soria, con toda solemnidad.

## UNA CATASTROFE ESCOLAR SIN PRECEDENTES LLENA DE LUTO Y CONSTERNACION A NEW LONDON

### Una explosión, que se cree de gas acumulado, derribó el colegio, quedando sepultados bajo los escombros los 700 niños y 40 profesores que a esa hora rendían su labor

### MAS DE CIEN CADAVERES DE NIÑOS HAN SIDO YA EXTRAIDOS DURANTE LAS PRIMERAS ACTUACIONES

NEW LONDON, Texas, marzo 18 AP).—El peor desastre escolar que se registra en la historia de la nación y que costó de 200 a 670 vidas de alumnos y maestros, ocurrió esta tarde cuando una misteriosa explosión destruyó un colegio.

Tuvo tal fuerza la explosión que los ladrillos fueron lanzados a media milla de distancia del edificio y horas después del desastre la confusión era tal que nadie se atrevía a decir el número de los muertos que según unos podía ser de 200 y según otros de 670.

El Gobernador James V. Allred ordenó a la guardia nacional que cuidara del orden.

Setecientos alumnos y cuarenta maestros se hallaban en el interior del edificio, cuando a las 3:20 de la tarde, diez minutos antes de que se terminaran las clases, se produjo la explosión.

Con una fuerza de tremendas proporciones las paredes del edificio comenzaron a ceder y bajo los escombros quedaron sepultados muchachos y maestros.

Los testigos presenciales dicen que hubo una terrible explosión después de un ruido sordo que precedió al desastre. El techo se movió, las paredes se abrieron y el techo cayó aplastando a las personas que estaban en el interior del edificio.

Muchos niños aparecieron decapitados, otros se convirtieron en un montón de carne informe y muchos perdieron las extremidades.

Las brigadas de salvamento comenzaron a actuar, cien cadáveres de niños, menores de 15 años de edad, fueron llevados a Henderson, donde quedaron en morgues improvisadas hasta que sean identificados. Diez cadáveres de sus maestros también se extrajeron de las ruinas.

La escena era caótica. Millares de automóviles bloquearon las avenidas que conducen a este pueblo, en el centro de los vastos campos petrolíferos de Texas.

Quinientos obreros comenzaron los trabajos de escombreo, a los cuales se sumaron más tarde otro millar. Declaran los trabajadores que necesitarán por lo menos diez horas para terminar su faena.

Muchas madres, anegadas en llanto, algunas de las cuales estaban en desacuerdo acerca de la identificación de los cadáveres de sus hijos, se movían por los alrededores de los terrenos de la escuela.

«No puedo concebir nada más terrible que la muerte que han sufrido estos niños», dijo el Gobernador James V. Allred.

Se advirtió una desesperante escasez de médicos y de material sanitario para atender a los heridos, e inmediatamente se trasmitieron mensajes por radio pidiendo enfermeras y médicos así como vendajes.

Cuando todas las ambulancias y automóviles particulares estuvieron llenos de muertos, los ansiosos padres y madres conducían los cadáveres de más víctimas al gimnasio de la escuela.

Policías del Estado y legionarios americanos acudieron inmediatamente a la escena del desastre para actuar. Hasta camiones destinados al transporte de ropa se convirtieron en ambulancias.

Entre las personas que no saben todavía las víctimas que ha causado en su familia esta catástrofe se halla Mrs. W. H. Phillips, que vive cerca de la escuela y tenía dos hijos en el edificio. Su hijo James de 5 años de edad había ido con ella para recoger a Virgil de 12 años y a Camillia, de 10. Mrs. Phillips se detuvo un momento en una tienda próxima y el niño de cinco años se adelantó a buscar a sus hermanos. Poco después la explosión destruía el edificio de la escuela. El cadáver de Virgilio apareció entre los primeros que se sacaron de los escombros.

L. Z. Barker, de 16 años, estaba en el Hall de estudio cuando ocurrió la explosión y dijo: «Faltaban siete minutos para terminar las clases. Repentinamente el piso se levantó. Hubo una terrible explosión que parecía de dinamita. Fuí alcanzado en la cabeza por algo. Me lancé a la calle desde una ventana del segundo piso. Creo que la explosión procedió del laboratorio instalado en el sótano del edificio».

Una de las características notables del desastre es el pequeño número de heridos que ha causado.

Esta noche siguen trabajando los obreros alumbrados por luces y ayudados por media docena de grúas gigantescas.

## Los azucareros de Louisiana y la Florida piden de nuevo la revisión del proyecto de ley azucarera y un aumento de cuotas

### Hacen objeciones a la limitación del derecho de los productores continentales, y a que se fije diferencia entre los azucareros de la remolacha y los de la caña

WASHINGTON, marzo 18. (AP.).—Los intereses azucareros continentales pidieron hoy al Congreso la revisión del proyecto de ley del Gobierno, a fin de poder colocar en el mercado americano, toda su producción.

Presididos por los congresistas de Lousiana y Florida, los intereses azucareros dijeron a la subcomisión de Agricultura de la Cámara que el proyecto, con su restricción de la producción continental de azúcar de caña, establece un privilegio a favor de los estados remolacheros y de las áreas azucareras no continentales.

Sugirieron que a los estados cañeros se les den cuotas adecuadas, casi el doble de las 360,000 que les concede el proyecto, a cuyo efecto deben reducir la cuota cubana de 1.948,091 toneladas.

Media docena de testigos comparecieron ante la subcomisión para demostrar que los estados remolacheros producen menos de la cuota mientras las áreas cañeras producen más y no pueden colocar su producción a menos de que aumente el consumo.

Algunos testigos expusieron, sin embargo, que no desean que se reduzcan las cuotas de los estados remolacheros ni de Puerto Rico o Hawaii.

Clarence R. Bitting, presidente de la United States Sugar Corporation, protestó contra la limitación de la cuota para la Florida y formuló objeciones al proyectado impuesto de 75 centavos el quintal de azúcar para financiar los pagos a los productores.

Dijo que las restricciones de la cuota «congelan la producción agrícola» y que el proyecto, como legislación permanente, «ni siquiera pretende ajustar los ingresos del agricultor colocándolos a su nivel anterior.»

Agregó que no desaprueba el reparto de beneficios a los pequeños productores, pero declaró que los intereses remolacheros tratan de elevar los beneficios a un nivel superior al de la producción de una finca familiar.

Hizo objeciones a la limitación del derecho de los productores americanos continentales a suministrar el azúcar necesario para las necesidades.»

Los representantes René de Romeu y Robert Mouton, recomendaron cuotas continentales generales, sin hacer separación especial entre el azúcar de caña y de remolacha, lo que daría a los cañeros cuotas mayores, y sugirieron 425,000 toneladas para Louisiana contra 310,000 que le concede el proyecto.

W. F. Giles, vicepresidente de la Liga Americana de Azúcar de Caña, que es plantador en Louisiana, se opuso a la cuota cubana, mostrándose partidario de una cuota continental general que permita a los estados cañeros participar proporcionalmente con los remolacheros en el consumo básico y en el exceso.

El representante H. Hardin Peterson dijo que a la Florida no se le permite producir el azúcar que el estado consume, y declaró que Cuba, según el proyecto, «está llevándose la parte del León» del mercado americano.

Sugirió la reducción de la cuota cubana a favor de las áreas cañeras continentales o que se dé a éstas el aumento en el consumo que haya habido en los Estados Unidos desde la aprobación de la ley Jones-Costigan, en 1934.

## S. S. Pío XI exhorta al mundo contra los peligros y errores de la doctrina del comunismo, materialista y ateo

### Es una doctrina que mata el espíritu y exalta la materia; que mecaniza al hombre, quitándole su dignidad. El Sumo Pontífice, en su encíclica «Divini Redemptoris», hace sanas advertencias

CIUDAD VATICANA, marzo 18. (AP).—El Papa Pío XI, condenando el «comunismo ateo» como una falsa doctrina que mina los «mismos cimientos de la sociedad», se dirigió hoy a «todos los que creen en Dios para que resistan los furiosos ataques de los sin Dios».

El Pontífice, en una larga encíclica titulada «Divini Redemtoris», combate la lógica comunista y pide al mundo que haga resistencia a la propagación de esa doctrina, volviendo a los conceptos de la Iglesia y haciendo frente «a los grandes deberes impuestos por la justicia».

Recomienda que todas las diferencias desaparezcan, de modo que las fuerzas del mundo, católicas y no católicas, Iglesia y Estado, puedan prepararse para defender sus instituciones.

Reconociendo que el objetivo del comunismo, la corrección de «los verdaderos abusos» del orden económico, es «entera e indudablemente legítimo», el Papa aboga por que los patronos se mantengan al lado de la Iglesia y procuren que se haga justicia.

«El obrero—dice—no ha de recibir como limosna lo que se le debe en justicia. Que nadie intente hacer donativos caritativos para exceptuarse del cumplimiento de los grandes deberes que impone la justicia».

El Sumo Pontífice ataca a los teóricos del comunismo como enemigos de la humanidad y declara que «los amargos frutos de las ideas subversivas que prevemos y hemos previsto», se multiplican.

«Según esta doctrina—declara—solamente hay en el mundo una realidad, la materia, las fuerzas primas que desarrollan la planta, el animal y el hombre».

«Ni siquiera la sociedad humana es algo más que un fenómeno y una forma de materia. Por la ley de las necesidades inexorables y por el perpetuo conflicto de las fuerzas, la materia se mueve hacia la síntesis final de la sociedad sin clases».

«En tal doctrina, como es evidente, no hay sitio para la idea de Dios; no hay diferencia entre la materia y el espíritu, entre el alma y el cuerpo; no existe la supervivencia del alma después de la muerte ni esperanza alguna de vida futura».

«De esta manera se destruye la libertad del hombre. Se niega el derecho a la persona humana. El hombre se convierte en una simple rueda de la maquinaria colectiva que, sola ella, tiene ilimitado control sobre las vidas de los hombres. Toda jerarquía es anulada.

«La dignidad de la indisolubilidad del matrimonio es puesta a un lado. La familia es profanada. La mujer es arrancada de su hogar y del cuidado de sus hijos. La religión es calificada de opio del pueblo y atacada con todas las armas. La misma idea de Dios es rechazada y condenada.

«El comunismo, por tanto, es un sistema lleno de errores y de sofismas, en oposición a la razón y a la revelación divina».

S. S. Pío XI

## El 2 de abril irán a S. Clara y Camagüey Laredo Bru y Batista

A las nueve de la noche de ayer llegó a Palacio el coronel Batista, Jefe del Ejército Constitucional, acompañado de sus ayudantes.

Hora y media permaneció en el tercer piso, en visita al Presidente de la República.

A su salida, manifestó el coronel Batista a los repórters que, enterado de que el doctor Laredo Bru estaba indispuesto, había concurrido a Palacio para interesarse por su salud.

El coronel Batista comentó que, al parecer, el exceso de ocupaciones de estos últimos días, había fatigado un poco al Presidente, y a causa de ello los médicos le habían recomendado algún reposo.

Gentilmente el Jefe del Ejército respondió a las solicitudes de los repórters, informando que durante la conversación se habían tratado cuestiones generales.

Sí aclaró que se había acordado como fecha definitiva para realizar el viaje proyectado a las provincias de Camagüey y Santa Clara el día 2 de abril, viernes.

**EXIJA el Suplemento en ROTOGRABADO con esta EDICION**

## Relación de los estudiantes cuyos indultos se encuentran pendientes del informe de los tribunales

### Esos informes los ha solicitado la Secretaría de Justicia reiteradamente para redactar los Decretos. Sin embargo, hay casos que no podrán indultarse por encontrarse en rebeldía

El doctor Manuel Castellanos Mena, Secretario de Justicia, entregó ayer tarde a la Prensa una nota detallando la situación en que se encuentran muchos estudiantes que no han podido ser indultados por diversos motivos:

He aquí los nombres de esos estudiantes y los motivos:

Relación de estudiantes cuyos indultos penden del informe interesado al Tribunal y que ha sido reiterado en distintas ocasiones:

Tilio Acosta Hernández; Reinaldo Avila Beiro, Jesús Alvarez Juan, Margot Aniceto Rodríguez, Agustín Belmonte Galdós, Lauro Blanco Muñiz, Felipe Carneado Rodríguez, Manuel Cano Sarabia, Arturo Cabral Rodríguez, Manuel Castro y del Campo: pendiente de recurso de casación; César Canto González, José Antonio Casariego, José Díaz Garrido, Mario Escobedo, Antonio Fernández González, José Fernández León, Enrique Giraud Carreño, Joaquín Gasso Marla, Modesto González del Valle, José Eduardo Gálvez Barreda, Guillermo González Ara y Alonso, Mario Gerardo Gómez, José Ortal Falcón, Héctor Juárez Sedeño, Carlos Leal López, Jesús López del Alamo, Narciso Martínez Yáñez, Vicente Menéndez Roque, Armando Martínez Orrego, Claudio Martínez Orrego, Jesús Martínez Moreno, Juan M. Marqués Rodríguez, René Moreno Guitard, Alberto Meoqui Lezama, Mario Plasencia Cremata, Neftalí Pernas Abreu, Armando Rodríguez Alonso, Manuel Romero Padilla, Rafael Ruiz Faife, Florentino Suárez Echevarría, Manuel Soris Marín, José Serrano Maldonado, Jesús Sillero Iglesias, Alfredo Quintián Romeu, Gui Harris Cellón, Octavio Abiega, Alfonso Villalba Rendueles, Alfredo Velázquez Cabrera, Adolfo y Francisco Morán, Antonio Jiménez Arias, Benjamín Israel Tomás Santana.

Relación de estudiantes que han cumplido su pena y se encuentran en libertad—o en rebeldía—, cuyo indulto no puede ser tramitado por esta última circunstancia:

Virgilio Alonso Manresa, Julio Ayala, (amnistiado); Pedro Deconiche Fernández: cumplió. Rafael Fernández León: no aparece condenado, en la causa 494 de Urgencia de la Habana; Arturo González González: (amnistiado); Rodolfo Garay Fernández: cumplió. Carlos González Arrebola: no aparece condenado en la causa 296 de 1936 en que se pidió el indulto. Irimea Rodríguez Fernández: no consta que esté condenado. Héctor Badía Lastres: rebelde. Evelio Torres Gespes: en libertad. (Está preso y se halla sujeto a otra causa). Silvio García Lavín: en libertad.

Relación de estudiantes cuyas solicitudes de indulto no han podido tramitarse por no existir constancia en la Secretaría respecto al número de la causa, Tribunal y penal donde extinguen la pena.

Armando Chapelli Villegas, Antonio Díaz Baldoquín, Ricardo Espinell Ravelo, Gumersindo Figueredo, Alberto Gómez Martínez, Francisco Galarza Olaceta, Raul Griñán González, Aniceto Lamelas, Manuel de Jesús Limea Rodríguez, Roberto Morató, Juan Mayor Roque, O. Montesinos y Fontanillas, Pablo Martínez, Raul Pi Muñoz, Roberto Peraza, Margot Quintana, Manuel Rodda, Enrique Cino Jorrín; condenado por la Jurisdicción Militar. De la competencia de la Secretaría de Defensa.

están haciendo investigaciones para determinar las relaciones que existen entre los tres detenidos y el doctor Fidel Quintana, de la Habana, que está arrestado con fianza de 25.000 dólares.

Los detenidos dijeron llamarse, Charles Underwood, de 46 años; Leslie Henry, de 42 y Jack Taylor, de 43.

---

**EL PARTE DE BARCELONA DA CUENTA DE UN ATAQUE DE LOS ROJOS PARA APODERARSE DE UNOS CUANTOS FUSILES**

BARCELONA, marzo 18. UP. El Consejo de Defensa de Barcelona suministró un comunicado oficial correspondiente al día de ayer en que dice que en el sector de los Pirineos hubo duelos de artillería sin consecuencias.

En el sector de Huesca las tropas republicanas llevaron a cabo un golpe audaz sobre una posición enemiga, apoderándose de diez fusiles y víveres y causando al enemigo cuarenta muertos.

Tras el golpe de mano, los republicanos volvieron a sus antiguas posiciones con escasas bajas.

---

**TRES INDIVIDUOS Y UN CUBANO FUERON DETENIDOS EN MIAMI POR VENDER NARCOTICOS**

MIAMI, Florida, marzo 18. AP. Tres individuos que fueron arrestados poco después de la detención de un prominente propietario de una cuadra, de nacionalidad cubana, han sido acusados hoy de la venta de narcóticos y las autoridades les fijaron fianza de 10.000 pesos.

Los agentes federales dicen que es-

## SIGUEN LA MISMA RUTA QUE EMPLEO NAPOLEON AL ENTRAR EN MADRID

### MEDIANTE LA ESTRATAGEMA HAN OCUPADO LOZOYUELA Y LOZOYA, ESTANDO YA EN LA CABRERA, A UNA CORTA DISTANCIA DE CHAMARTIN, RUTA POCO FORTIFICADA

### AVANZAN POR EL DESFILADERO DE SOMOSIERRA Y EN EL TRAYECTO HAN HECHO DOSCIENTOS PRISIONEROS. VISITO EL FRENTE AYER EL GENERALISIMO F. FRANCO

**HENDAYA, marzo 18. (Exclusivo).—Varios oficiales franquistas—dice "La Depêche"—han informado confidencialmente a un repórter de este diario, que la aparente retirada de dos divisiones nacionalistas en el frente de Guadalajara, cerca de Madrid, es realmente una hábil estratagema para alejar un grueso contingente de tropas internacionales de Madrid.**

**Como prueba de tal plan, el repórter indica que uno de esos oficiales le dijo que otra división avanza secretamente por el desfiladero de Somosierra y que ayer ocupó Lozoyuela y Lozoya, y hoy estaba en La Cabrera, en franca carretera de Madrid, habiendo destruído los reductos madrileños en los pasos de las sierras. Dijo que esa columna había tomado 200 prisioneros cerca de Buitrago. De La Cabrera a Chamartín la distancia es muy corta y la posición de los nacionales en ese punto los pone virtualmente a las puertas de Madrid, por un camino que no es tan fácil de fortificar. Fué por ahí por donde Napoleón entró en Madrid.**

**"LOS ROJOS ESTAN ATRAPADOS"—FRANCO**

**SALAMANCA, marzo 18. (Exclusivo).—Después de un recorrido por la zona de Madrid, ha regresado el generalísimo Franco muy satisfecho de las posiciones ocupadas por las tropas. El general salió el miércoles temprano y visitó todo el sector de Guadalajara, Somosierra, Avila y Carabanchel.**

**"No hay duda de que los rojos están atrapados. El fin de la campaña se acerca con nuestro triunfo final", dijo Franco.**

## LAS FACULTADES DECIDIRAN SOBRE SI HABRA O NO CLASES NOCTURNAS EN LAS ESCUELAS UNIVERSITARIAS

### En este curso se inscribieron 3,962 alumnos más que en el anterior. Hoy se reunirá la Comisión Atlética. Menéndez Pidal dictará su conferencia después del diez de Abril

Un día de calma, después de una semana de intenso laborar, fué el de ayer en nuestra bicentenaria Universidad.

Las actividades en ella se redujeron a las interiores de las oficinas de los decanatos, donde se ponen en orden los numerosos expedientes de estudiantes que se han matriculado en estos últimos días.

La suma exacta de las inscripciones hechas es de 7,150, una cifra verdaderamente alta en los anales de la matrícula universitaria, pero menor, sin embargo, que la del curso anterior, que no llegó a terminarse y que era de 11,112.

Puede, pues, decirse que en este curso se han inscripto 3,962 estudiantes menos que en el último

**El ingeniero Cadenas visitó los edificios en construcción**

Ayer visitó los edificios en construcción para la Biblioteca General y la Escuela de Filosofía y Educación, el rector de la Universidad, ingeniero José Manuel Cadenas.

Declaró a los periodistas que esperaba que los mismos estuvieran ya terminados y listos para funcionar para el primer curso normal, que se inaugurará en el mes de noviembre de este mismo año.

**Hoy se constituirá la Comisión Atlética**

Hoy ha de constituirse la Comisión Atlética Universitaria.

En esa reunión se procederá a la elección de la directiva de la misma.

Existe la impresión de que será designado, unánimemente, el Dr. Clemente Inclán, profesor de la facultad de Medicina, presidente de la Comisión.

**Menéndez Pidal no ofrecerá su conferencia hasta después del 10 de abril**

Hasta después del día 10 de abril no ha de ofrecer su conferencia sobre el teatro antiguo español, en la Universidad de la Habana, don Ramón Menéndez Pidal.

Dicha conferencia fué anunciada para el día 30 de los corrientes.

**Las facultades dirán si hay o no clases nocturnas**

Las distintas facultades universitarias serán las encargadas de decidir, en definitiva, si en sus escuelas respectivas habrá o no clases nocturnas, Cada una de ellas tendrá en cuenta, a esos efectos, su status económico y el carácter de la enseñanza que brinda.

**Las reuniones de ayer**

El claustro de profesores de Filosofía y Letras estuvo ayer imponiendo de las necesidades de la Escuela a su delegado al Consejo Económico, doctor Roberto Agramonte.

Muchas ponencias sobre similaridad de títulos extranjeros fueron resueltas en la misma reunión, quedando veinte aún pendientes.

También se reunió el claustro de profesores de la Escuela de Educación, que designó al doctor Alfredo Aguayo para que redacte el anteproyecto de reglamento interior de la misma.

**Ofelia Morales, auxiliar interina**

La señorita Ofelia Morales, profesora agregada de la Escuela de Pedagogía, ha de desempeñar interinamente la auxiliatura de la cátedra de Historia de la Pedagogía.

Dicha cátedra será sacada en breve a oposición.

## La actitud comunista en Francia se ha interpretado como gesto de impotencia de un partido que pierde mucho terreno

### El sentimiento nacionalista del pueblo francés ha reaccionado notablemente en los últimos tiempos y el marxismo se hace cada vez menos considerable

PARIS, marzo 18. (Havas).—La tragedia social de Clichy no tendrá consecuencias políticas, y tal vez no las tenga siquiera parlamentarias, puesto que todos parecen querer echar tierra al asunto. Pero nadie podrá evitar sus repercusiones en el extranjero, donde servirá mal la causa de Francia, ahora que se espera tanto al extranjero en Francia.

Ya la prensa alemana interpreta el suceso como un ensayo general de la revolución comunista en Francia.

Un juicio más sereno podría ver tal vez lo contrario: La sangre vertida en París en la noche del martes, lejos de ser una manifestación de pujanza comunista podría ser un gesto de irritación y de importancia de un partido que de un tiempo a esta parte pierde aparentemente terreno en Francia y que precisamente en estos últimos días se sentía a punto de ser arrollado por la ola de profundo sentido nacional que había suscitado la evolución política del Gobierno.

El concurso generoso que el capital presta actualmente a Blum para la realización de su programa de defensa nacional, no podía dejar indiferentes a los agitadores de extrema izquierda, desesperados al ver que Blum se les va por otro camino.

Es fácil tarea en estos tiempos, para unos y para otros, arrastrar a una legión de exaltados e incapaces de comprender que la política que practica actualmente Blum es la única posible para salir del pantano financiero. Han querido dar un toque de atención a Blum y lo han hecho con tan poca fortuna que posiblemente producirá un efecto contrario.

Por de pronto, los radicales han declarado por boca de Campinchi, presidente del grupo radical-socialista de la Cámara, que si el partido socialista francés es una liga ilegal, el gobierno hace mal tolerándolo; pero si es un partido legal —como lo es efectivamente— tiene el deber de asegurarle la libertad de reunión. El Gobierno ha cumplido, pues, su deber como lo ha cumplido también la policía, repeliendo el ataque.

No habrá, pues, sanciones ni «Depuraciones» en la policía, y el órgano soviético «Humanite», que las reclama, para halagar a sus lectores lo sabe sobradamente.

En este capítulo de la libertad de reunión y conquista definitiva de la democracia es fácil poner en acuerdo a los franceses.

Claro es que el comunismo no tiene mentalidad francesa y por eso cuando reclama la libertad de reunión es solo para su partido: LA LIBERTAD A CONTRAMANO como escribe hoy el ex ministro Frossard, que no goza precisamente fama de reaccionario.

Por algo va siendo eliminado el comunismo de los países más democráticos como suiza.

El sangriento episodio del martes ha sido una tentativa aislada para ganar la calle al gobierno, pero el gobierno no se dejar ganar la calle y en los conciliábulos de ayer y de hoy, en la presidencia del Consejo, Blum parece haber tenido con los jefes sindicalistas y comunistas un diálogo vivo que si no rompe, por lo menos agrieta el frente popular.

Aves de mal aguero dicen que es tarde para dar la batalla a los poderosos sindicatos obreros, cuya disciplina ya no tiene en su mano ni siquiera Jouhaux.

«El orden no se negocia» —dice un diario comentando las idas y venidas de jefes comunistas en la presidencia del Consejo, pero Blum no tiene más remedio que negociar de un modo o de otro la desilusión que debía fatalmente provocar en las masas la nueva política económica y financiera del Frente Popular.

**(Vea información de la huelga en la página última).**

M.E.C.D. 2016

# SUGIERE EL COLEGIO NACIONAL DE VETERINARIA UNA MEJOR INSPECCION DE LAS CARNES Y EMBUTIDOS

# CONFIRMO EL TRIBUNAL SUPREMO LA PENA DE MUERTE IMPUESTA A DOS SECUESTRADORES

## LA VICTIMA LOGRO ESCAPARSE CUANDO LOS BANDOLEROS SE BATIAN CON TROPAS MILITARES

Fué condenado a diez y siete años el ex-soldado J. Vizcaino que dió muerte al chofer Antonio Alvarez, durante el régimen de Machado. Se calificó el delito de homicidio, no asesinato

Acaba de confirmar la Sala de lo Criminal del Tribunal Supremo la sentencia dictada por la Audiencia de Santa Clara, en funciones de Tribunal de Urgencia, que impuso la pena de muerte por fusilamiento a los reos del delito de secuestro Félix González Manso o Félix Manso y Olimpio Valdés. Se trata del caso del plagio del campesino Emilio Ibargollín, al que exigieron 2.500 pesos por su rescate y cuyos detalles damos a conocer de acuerdo con lo que la Audiencia declaró probado.

Procede, ahora, que pasen las actuaciones al Fiscal del Tribunal Supremo para que emita informe sobre la procedencia o no de la aplicación del referido castigo, de acuerdo con la ley de la materia. Después informará el propio Tribunal, y, finalmente, será elevado el asunto al Presidente de la República para su decisión definitiva.

He aquí cómo ocurrieron los hechos origen de la causa:

Según el resultando probado de la Sala el día 21 de octubre del pasado año, como a las 6 de la mañana, se presentó en la finca "Las Cruces", en que residía Emilio bargellín y Salabarría, en el barrio de Condado, Término de Trinidad, un hombre de raza blanca, armado con rifle y revólver, requiriendo a aquél para que lo acompañara al monte próximo. Al llegar a dicho monte, se encontró con que el trabajador de la finca, José Turiño García, estaba en compañía de otros dos sujetos igualmente armados, los que les hicieron saber que quedaban detenidos bajo su custodia.

Más tarde, dice la Sala, enviaron al empleado José Turiño en busca del señor Mariano Ibargollín y Salabarría, padre de Emilio, y al llegar, los malhechores le exigieron por el rescate de su citado hijo "dos mil quinientos pesos, si no lo matarían" y habiendo conseguido dicho Mariano cuatrocientos pesos, al día siguiente los llevó y entregó a uno de los malhechores que parece fungía de jefe de la partida. Inconformes con la cantidad obtenida, insistieron les facilitara el resto de la cantidad, precio impuesto "para no dar muerte a su hijo"; por lo que comisionó a su suegro Daniel Salabarría y a su hijo Sandalio para que trataran de conseguir la suma de quinientos pesos para su entrega a aquellos sujetos, y cuando éstos regresaban con la cantidad referida fueron sorprendidos por la Guardia Rural ya conocedora de los hechos y cuya fuerza también, guiada por José Turiño, logró sorprender a los bandoleros el día 24 del mes citado, poniéndolos en fuga y obteniendo la libertad del secuestrado Ibargollín, "que pudo escapar aprovechando la confusión del momento, haciéndose por los malhechores "disparos contra la fuerza pública".

En todos estos hechos intervino en forma activa y voluntaria el procesado González Manso, de acuerdo con los demás, y que era uno de los tres individuos que formaba "el grupo de secuestradores, y que, como también se ha dicho, portaba armas largas y revólver." Que el acusado Olimpio Valdés, u Olimpio Jiménez López o Juan J. Valdés, en unión de González Manso y de otra persona no juzgada hasta ahora, portando armas largas y cortas, puestos de acuerdo, llevaron el día 21 de Octubre del pasado año a José Turiño García y Emilio Ibargollín Salabarría a un monte próximo donde ocurrieron los hechos anteriormente relatados.

**Diez y siete años al matador de Antonio Alvarez Padros**

Otra interesante sentencia dictó ayer la Sala de lo Criminal del Tribunal Supremo, en la causa procedente del Tribunal Nacional de Sanciones, contra José Vizcaíno Suárez por la muerte del chauffeur Antonio Alvarez Padros. Por dicha sentencia, aunque el Fiscal interesó la pena de muerte, el Tribunal acepta la tesis del Letrado de oficio defensor, doctor Eduardo Lecuonta Cartañá, y considera al procesado autor de un delito de homicidio—en lugar de asesinato—con la agravante de haberse prevalido del cargo que ostentaba, para cometer el delito, y lo condena a la pena de 17 años, 4 meses y 1 día, e indemnización de cinco mil pesos a favor de los herederos de la víctima.

El tribunal declara probado que el procesado José Vizcaíno, ex-soldado del disuelto Ejército Nacional, que prestaba servicios en la "Guardia Cívica", creada para realizar actos de violencia contra los enemigos del Gobierno del Presidente Machado, recibió órdenes de su jefe inmediato, Clemente Carreras y Carreras, ya condenado en esta causa, de dar muerte a un individuo nombrado Antonio Alvarez Padros, que desarrollaba actividades revolucionarias. Al efecto, entre 9 y 10 de la noche del 24 de Julio de 1932, el ex-soldado Vizcaíno iba en unión de otro individuo, que hasta ahora se desconoce y encontró a Alvarez Padros, siguiéndolo a corta distancia por la calle de Cuba en dirección a Tejadillo y al llegar a unos dos metros de la puerta de entrada del local que ocupaba anteriormente el Tribunal Supremo, Cuba y Chacón, Vizcaíno y su acompañante se acercaron a Alvarez con el cual comenzaron a hablar, en cuyo instante el procesado, que vestía de paisano, dió una bofetada a Alvarez, que le hizo retroceder hasta el centro de la calle perdiendo este último momentaneamente el equilibrio, aunque sin llegar a caerse, y cuando el agredido avanzaba hacia el procesado al parecer repuesto del golpe recibido, Vizcaíno, con un revólver, le hizo un disparo y le produjo una herida en la región occípito frontal tercio anterior izquierdo, que le ocasionó la muerte instantáneamente.

## ARMONIAS

**EL PARTIDO ÚNICO**

Lo del gran partido único revolucionario no parece estar en franca vía de realización, a despecho de ser tan urgente y a pesar de las aspiraciones de unificación proclamadas por los «auténticos» y por los abecedarios.

Si lo que en realidad se busca no es una coalición electoral de partidos revolucionarios sino una fusión que exige la previa disolución de esos partidos, ¿cómo es que el Partido Revolucionario Cubano (auténticos) está reorganizándose, consolidándose, apercibiéndose como si fuese para luchar él solo contra todos los demás elementos de la política cubana?

¿Cómo es que los demás partidos y sectores revolucionarios—los abecedarios principalmente— contemplan esta maniobra auténtica sin protestar contra ella como debieran si en verdad quieren que se borre el pasado y se constituya un gran partido revolucionario nuevo y único? ¿Será que el proyecto de unificación está llamado a degenerar en una pugna de intereses sectarios y personales como hasta ahora, y que el bello e inteligente propósito unificador acabará en un nuevo fracaso? De tales antecedentes cabría este pronóstico.

Es lástima. Da pena que los hechos desmientan las solemnes promesas de verdadera unificación revolucionaria. Da grima, porque la mala experiencia post-machadista exige para bien de la Revolución, para bien de Cuba, que los revolucionarios rectifiquen su mentalidad y su conducta admitiendo que todos nos hemos equivocado, que todos hemos pecado, poniendo las cartas sobre la mesa y borrando todas las categorías de capilla, todos los caudillajes sectarios, para emprender una reorganización democrática conjunta que por su sinceridad y pulcritud anule todos los rencores y todas las rivalidades pretéritas, y satisfaga todas las aspiraciones de la genuina capacidad ejecutiva.

Para realizar esta unificación salvadora será preciso constituir un Comité Conjunto que redacte un programa verdaderamente revolucionario para la Convención Constituyente.

Pero antes y como condicional ineludible, ese Comité Conjunto de partidos y sectores revolucionarios debe lograr que los **elementos de revolución** —el negro, el guajiro, la mujer, los obreros— por medio de sus representaciones le envíen sendos memoriales de sus necesidades y aspiraciones.

Estas reivindicaciones de los **elementos de revolución** deberán ser preferentemente incluídas en el programa constitucional y gubernamental del gran partido único revolucionario si es que éste aspira a ser un verdadero partido revolucionario de masas, capaz de realizar la obra histórica de la Revolución, y no un mero agregado de aspirantes al disfrute egoísta del Poder.

Tal programa debe proveer al mismo tiempo severas sanciones contra la infracción de las conquistas revolucionarias para evitar que éstas se conviertan en simples postulados platónicos como los de la Constitución de 1901. Además, los Delegados de este gran partido revolucionario único deberán defender su programa, no legislar por cuenta propia, a trueque de ser destituídos y sustituídos por los suplentes.

Lograda tan formidable integración de esencias revolucionarias, conseguida tan vigorosa organización revolucionaria, este gran partido debe admitir en sus filas a todos los cubanos, sin exclusión alguna contra los políticos llamados machadistas.

No hay que indignarse contra mí por el precedente consejo que vengo brindando desde Agosto del año 33. Es síntesis de esta verdad innegable que hoy repito: si la Revolución no tiene vigor virtual y organización positiva para digerir el machadismo y superar el régimen viciado de la primera República, la Revolución está definitivamente fracasada. El partido revolucionario que no sea bastante grande y fuerte para convertir en sencillo afiliado inocuo al **machadismo más responsable**, no debe aspirar a escribir la Carta Fundamental ni a gobernar la nación. Carece de raíces fuertes y de ambiente propicio. Está previamente derrotado por la reacción.

Caso de llenar esta condicional de asimilación que es básica, también le conviene abrir sus filas a todos los ciudadanos, cualquiera que sea su procedencia, no ya como cuestión de filosofía política sino como cosa de táctica reclutadora. En Cuba todo está por hacer y hay que contar con todos.

En los viejos partidos hay un caciquismo antiguo y otro nuevo que estorban a muchas aspiraciones. No pocos elementos políticos que permanecen postergados en ellos por no tener cabida en el templo revolucionario, vendrían a éste dispuestos a purificarse y servir a la Revolución si los revolucionarios lograsen edificar ese templo metafórico y hacerlo a la vez puro, democrático y abierto.

Por desgracia, la mentalidad punitiva de nuestros líderes revolucionarios parece estar muy distante de esta filosofía que propugno. La prueba más desdichada de esta aprensión mía la dió recientemente el jefe de un pequeño partido revolucionario, quien se retiró, indignado y protestando, de una información pública legislativa porque en ella se dió participación a un personaje del régimen derrocado en Agosto. Contra semejante arranque pasional no han protestado los demás revolucionarios. ¡Sólo cuestión de opinar!

Con esta conducta los revolucionarios no demuestran, ni fe en la eficacia de sus ideales ni confianza en sus propios recursos democráticos. Siguen aferrados a sus errores.

Y todo esto, después de la mala experiencia del postmachadato y con un horizonte tan nublado como el que nos circunda!

Gustavo E. URRUTIA.

## Fué procesado el chofer culpable de un trágico suceso

Ocupadas las mercancías de un parque de diversiones. Se rompió un brazo en una caída

MARIANAO, marzo 18. DIARIO. Habana.—En el Hospital Militar de Columbia fué asistido de la fractura del radio del antebrazo izquierdo, en su tercio inferior, y de contusiones diseminadas por el cuerpo, Francisco Valdivia Soto, natural de la Habana, de 13 años de edad, y vecino de Calzada de Columbia y Tres Rosas. Declaró a la policía que había subido a un árbol de chirimoya para coger frutas y que un gajo del mismo se partió, descendiendo al pavimiento, lesionándose.

**Procesado un chofer**

El doctor García Navarro, Juez de Instrucción, ha procesado con 500 pesos de fianza al chofer Rolando Fernández Gómez, que guiaba un auto por la Quinta Avenida con exceso de velocidad, estrellándose contra un árbol al tratar de pasar a otro automóvil, resultando muerta en la colisión la joven Guadalupe Vera, vecina de Fuentes y D. y con lesiones graves Raimundo Valdés Bringuier y Rosa Fernández Iglesias.

**Ocupadas las mercancías del parque de diversiones**

Los vigilantes, Valdés, Martínez y Trujillo, cumpliendo órdenes del Juez Correccional, ocuparon todas las mercancías que había en los kioskos del Parque de Diversiones situado en la calle de Santa Isabel y Rosendo Collazo: juguetes, botellas de vino, fracciones de billetes y otros objetos, por estimarse ilícitos esos juegos.

**Le rompieron los muebles**

Ana Onely Brian, vecina de Real número 10, fué asistida en el Centro de Socorros, de lesiones que le causó su esposo Juan Mac-kinre, rompiéndole también varios muebles.

**Hurtaba sogas en una finca**

Ramón Segate Rivadulle, vecino de 2 y 3 Reparto Coronela, ordenó la detención del menor Justo García Zequeira, de 14 años, vecino de Almendares sin número, por haberlo sorprendido hurtándole sogas de una vaquería que posee en «La Coronela»

**Desaparición de ropas**

En la Jefatura de Policía denunció Bautista Antigueira, residente en Argentina, entre Consulado y Brasil que el menor Marcos Reyes Méndez, de 13 años, vecino de Luisa Quijano y Carmen, le había hurtado varias piezas de ropas.

**Acusado de estafa**

El Juez de Instrucción radicó causa por estafa contra el Soldado Leoncio Pellón Fabre, vecino de Real número 10, el que fué acusado por Guillermo S. Villalba y Zaldo, presidente de una Compañía de Radios, de haberle entregado un aparato por valor de cien pesos y no abonarlo en el tiempo que indica el contrato de venta. El coronel Ignacio Galíndez, Jefe del Regimiento No. 6, ordenó el arresto del soldado, que ingresó en las prisiones Militares.

A. Martínez.
Corresponsal.

## Es un delincuente uno de los orates fugados de Mazorra

Tiene pendiente una causa por robo en el Juzgado de Instrucción de la Segunda

El doctor Balparda, Director del Hospital de Dementes de Mazorra, dió cuenta ayer al Juez de Instrucción de la Segunda, que la noche anterior se habían fugado de dicho Hospital cuatro enajenados, uno de ellos nombrado Félix Martínez Herrera o Manuel Pérez Pedroso, quien se encuentra sujeto a una causa por el delito de robo que se le sigue en el Juzgado referido.

El doctor Más Obregón, al recibir la comunicación del doctor Balparda, dió traslado inmediatamente de la misma a la Sala Segunda de lo Criminal.

**Suicidio de una joven que estaba aburrida de la vida**

En el Hospital Calixto García, dejó de existir ayer, Aurora Paula, de La Habana, de 19 años de edad y vecina que era de Amistad número 136, a consecuencia de las graves quemaduras que recibió en su domicilio, al incendiarse sus vestidos, después de haber rociado sobre ellos alcohol, por estar aburrida de la vida.

**Comprimido contra un poste por un ómnibus**

Antonio Mayneri Amato, natural de Italia, de 52 años de edad, vecino de Llinás número 10, fué asistido en el Segundo Centro de Socorro, de graves contusiones diseminadas por el cuerpo y fractura del fémur izquierdo que sufrió en Belascoaín y Reina, al comprimirlo contra un poste eléctrico el ómnibus de la ruta número 2, que manejaba Luis Alvarez Leal, vecino de Riviera 8, en el reparto Santa Amalia.

El chofer quedó en libertad.

**Falleció un lesionado**

José María Rodríguez, de 65 años de edad, vecino de Reina número 4, dejó de existir ayer en el Hospital Calixto García, a consecuencia de una embolia que sufrió, con motivo de haberse caído al pavimento en su residencia, el día 15. La lesión que presentaba, según el certificado médico del Primer Centro de Socorro, era de carácter leve, pero llegó al Hospital en estado comatoso, con motivo de una embolia que le sobrevino.

El cadáver de Mora fué entregado a José Pereira González, vecino de Cuba núm. 26.

**Procesado por homicidio**

El doctor José Más Obregón, Juez de Instrucción de la Segunda Sección, dictó auto de procesamiento con exclusión de fianza, contra Aparicio Rodríguez Cárdenas, quien hace noches, en la esquina de Alambique y Diaria, hirió con una trincha a Paulino Azcuy Azcuy, quien falleció días después a consecuencia de la herida.

**NOTICIAS DE LA JEFATURA DE POLICIA**

Por disposición del Coronel José E. Pedraza, M.M., Jefe de la División Central de la Policía Nacional, se ha dispuesto el retiro forzoso por inutilidad física del vigilante 1872, Amado Pérez Andrade, asignándole una pensión anual de $240.00, equivalente al 25 por ciento de $960.00 que actualmente cobraba.

A los efectos de la paga y antigüedad para el retiro, le ha sido reconocido al vigilante 2444, Víctor Nochea y Manzano, perteneciente a la Tercera Estación, doce años, un mes y veintitrés días de servicio efectivo que prestó desde el día 28 de septiembre de 1921 hasta el 20 de noviembre de 1933.

Se ha dispuesto la busca y ocupación del carnet de identidad perteneciente al vigilante auxiliar 3385, Santos Herrera Foch, por haber sufrido la pérdida del mismo.

## ¡Si así fueran todos los piratas...!

Nadie vacilaría en correr todos los riesgos del mar. La bella Fern Arnold es la «muchacha-tema» de la exposición de San Francisco para 1939, y está mostrando su traje de pirata para levantar el entusiasmo por la exposición.

## La Audiencia absolvió a un chofer acusado del delito de homicidio por imprudencia en la barriada del Cerro

El juicio por la agresión al ABC en 1934 señalado por tercera vez para hoy en la Audiencia. Se han hecho varias designaciones con motivo de la muerte del Sr. O. Doval

Por tercera vez tiene señalado la Sala Cuarta de lo Criminal de la Audiencia el juicio de la causa contra Paulino Pérez Blanco y Evelio Torres Gelpes, por su participación en la tragedia de Junio de 1934, conocida por la "massacre abecedaria". Será hoy a las dos de la tarde. Los delitos que se califican son de asesinato consumado, asesinato frustrado, disparos, lesiones y atentado a agente de la autoridad, y se piden por el Fiscal y por el acusador particular doctor Manuel Pellón, penas de muerte, de reclusión temporal y de prisión correccional para los dos encausados. Son defendidos éstos por los doctores Raúl Fernández Fiallo y Angel Alberto Giraudy, que mantienen conclusiones de absolución.

**La muerte del oficial de Secretaría señor Octavio Dobal.—Designaciones**

En la mañana de hoy se efectuará el sepelio del señor Octavio Dobal Gómez, que era Oficial de Secretaría de la Audiencia, desempeñándolo en la Sala Segunda de lo Civil desde su creación, habiéndolo hecho antes en la Primera de lo Civil. El señor Dobal pertenecía al Poder Judicial desde hacía más de treinta años, ingresando en la Audiencia de Piar del Río; era además antiguo compañero en la Prensa, siendo repórter del DIARIO DE LA MARINA, hasta hace pocos años, y así como de otros periódicos. Su muerte ha sido muy sentida entre sus superiores y compañeros de la Audiencia, que mucho lo estimaban, al igual que entre los periodistas. El sepelio partirá de la casa mortuoria, Goicuría 128, Santos Suárez.

A virtud del fallecimiento del señor Dobal se hicieron estos nombramientos:

Oficial de Secretaría: señorita Josefina Mallada Iglesias, que actualmente es Auxiliar en la Secretaría de la Sala Segunda de lo Criminal, a la cual continuará adscripta; la señorita Mallada pertenece al Poder Judicial desde hace muchos años siendo una empleada competente y laboriosa, siendo ascendida por méritos propios.

Y Auxiliares: señores Esteban Ferrer Font, que lo es actualmente pero que se le aumenta en categoría; y Armando Dobal Alfonso, de nueva promoción. El señor Dobal Alfonso es hijo del fallecido compañero y fué nombrado a petición expresa del Presidente de la Audiencia, doctor Mario E. Montero, al cual el repetido compañero hubo de dirigir una muy sentimental carta de despedida antes de poner fin a su existencia en la noche anterior.

**Absolvió la Audiencia a un chauffeur acusado de homicidio por imprudencia**

Fué absuelto por la Sala Tercera de lo Criminal de la Audiencia el chauffeur Manuel Domínguez Sotolongo, que estaba acusado del homicidio por imprudencia de Sebastián Fernández y lesiones graves, también por imprudencia, a Benjamín Cuesta, Pedro Pérez, Marcial Gutiérrez y otros, al chocar el camión de carga de su padre, que conducía, con otro camión y un tranvía, el 4 de Agosto de 1936, en la Calzada del Cerro. El Fiscal, doctor Barrientos, había interesado para Domínguez la pena de un año y un día de prisión, con las correspondientes indemnizaciones a los perjudicados, pero practicadas las pruebas aportadas ante la Sala por el defensor doctor Genaro G. Brito, retiró la acusación, pidiendo la absolución, que acordó el tribunal inmediatamente. Se demostró que el accidente fué fortuito, ajeno a la voluntad imprudente del procesado.

En este mismo asunto fué absuelto también el padre de Manuel, Marcial Gutiérrez, que como se ha visto resultó herido en el siniestro, y de la misma manera fué absuelta la Empresa de la Havana Electric Railway Company, siendo defendido, el primero por el doctor Manuel Calderón y la segunda, que estaba señalada como tercero civilmente responsable, por el doctor Mario de J. Angulo.

**Otros juicios orales celebrados en la Audiencia ayer**

Contra Guillermo Piedra Moneda, por tentativa de estafa, con motivo de la exigencia de dinero al letrado de esta capital Wolf Edward Klawans, en Enero de este año. Basado en los cargos formulados contra el procesado, el Fiscal mantuvo la petición de dos meses de arresto mayor para Piedra, el que fué defendido por el doctor Carlos R. Menció; contra Ramón Pampín y Alfredo Rodríguez, por daño a la salud pública; y contra Felipe Rey, por el mismo delito, manteniendo contra todos la acusación el Fiscal.

**Absolución de dos acusados de infracción del Código Postal**

La Sala Cuarta de lo Criminal de la Audiencia ha absuelto libremente del delito de infracción del Código Postal a René Basarrate Miró y a Clemencia Petit Piriz, que fueron defendidos por los doctores Alfredo O. Valdés y Antonio Muñoz Valdés.

**Seguirá el día primero de marzo un juicio de homicidio por imprudencia**

Suspendió ayer la Sala Cuarta de lo Criminal de la Audiencia la continuación del juicio de la causa contra Eladio Pereira y José Ernesto Muzaurrieta, por homicidio por imprudencia de la señora Elisabeth Von Kinsberg, de nacionalidad alemana, en el reparto Miramar. Causa, la de estar enfermo el Magistrado doctor Juan Manuel Navarrete de Paula, que integra tribunal. El acto continuará el día primero del próximo abril.

**HURTO DE BILLETES**

El vigilante 2613, A. Basulto, arrestó a Julio Ojito Hernández, de 22 años y vecino de Aguila, 375, por acusarlo Alberto Castillo Sierra, de 15 años, vendedor de billetes y vecino de Gloria, 64, de haberle hurtado cuatro fracciones del billete 1.845.

## Se han quemado 6 millones y medio de arrobas de caña

Varios oficiales ingresan en la Orden de Honor y de Mérito de la Cruz Roja

El Cuartel General, fué informado por el teniente Coronel G. García Peláez, Jefe del Regimiento número 5 Martí, de la multa de cincuenta pesos impuesta por el Juzgado Correccional de Alquizar, al señor Miguel González por infracción de las leyes del Trabajo.

**Diversos sucesos**

El Cuartel General fué informado de los siguientes sucesos

El sargento Almanza, jefe del Puesto de Jaguey, informó de la quema de cincuenta mil arrobas de caña en la colonia Isabelita del Término de Ciego de Avila, estimándose el incendio casual.

El capitán Guerrero, Jefe del Escuadrón 17 de la Guardia Rural, informó de la quema de mil doscientas arrobas de caña en la finca Julia número dos, del término de Mayarí, estimándose el incendio por imprudencia y siendo detenidos los autores.

El teniente coronel Gómez Gómez, jefe del regimiento número 2 Leoncio Vidal, informó haber terminado la molienda el Central San Isidro, propiedad de la Compañía Agrícola Santa Clara S. A. habiendo elaborado 109.104 sacos de azucar.

**Resolución**

Por el Cuartel General, se ha dado a conocer a los mandos la Resolución del señor Secretario de Gobernación, de fecha 8 del actual mes en la que se nombra Presidente de la Comisión Nacional de Boxeo y Luchas, al comandante Jaime Mariné y Montes, M.M. del Ejército Constitucional.

**Nombramientos**

Por el Cuartel General, se han hecho los siguientes nombramientos de oficiales para el Cuerpo de la Reserva Militar:

Se nombra sub oficial al señor Angel Bujosa y Gadea, (Contador); Sub oficial al señor Pedro Montano Bofill (Maestro Agrícola); segundo teniente al doctor Gerardo F. Moreira Villa (farmacéutico); 2do teniente al doctor Alejandro Añé y Alderete, (veterinario).

Estos oficiales prestarán el juramento que previene el artículo VI del Reglamento para el Cuerpo de la Reserva Militar.

**Créditos**

Por acuerdo con lo dispuesto en el artículo 2175 del Reglamento General del Ejército, se han concedido dos créditos de $12.50 y $25.00 a favor del director del Hospital Militar Dr. Arístides Agramonte, para retribuir al sargento de segunda Joaquín Muñiz Angulo del Hospital Militar y al señor Lázaro T. Terrera y Ordaz, empleado civil de la clínica 4 de Septiembre, por haber donado el primero 500cc. y el segundo 250 cc de sangre para hacerle dos transfusiones al soldado Roberto Pita, del regimiento número 8. Rius Rivera.

**Ingreso**

La sociedad Nacional Cubana de la Cruz Roja, ha concedido el ingreso en la Honor de Honor y Mérito de dicha Institución a los siguientes oficiales del Ejército Constitucional, a quienes se les autoriza para usar la medalla y distintivo correspondiente.

Comandante Isidro Franco Beato, M. M., del Cuartel General, Cuartel Maestre General, D. en servicio en la Ayudantía General, con el grado de Comendador y Categoría de segunda clase.

Comandante Bernardo Luna Cortiñas del Cuartel General, Ayudantía General.

**Caña quemada**

Relación de la caña quemada hasta las doce del día de hoy de acuerdo con los informes suministrados por los Jefes de Puestos:

| | Arrobas |
|---|---|
| Provincia de Oriente: | |
| Mayarí | 1.200 |
| Provincia de Camagüey: | |
| Jaqueyal | 50.000 |
| Total | 51.200 |
| Anteriorment quemada | 6.498.002 |
| Total de caña quemada | 6.549.002 |

**Sin efecto**

Por el cuartel General ha sido dejado sin efecto el párrafo 7 de la Orden Especial 224 s. 1936, en la parte que se refiere a nombrar empleado civil (temporero) y llamar al servicio activo al cabo Maestro Suplente de las Escuelas Rurales Cívico Miliares Miguel Mendoza y Fernández del Regimiento 8. Rius Rivera.

## Al balneario de los alistados del Regimiento Seis, podrán ir niños, aunque no sean hijos de militares

Así lo dispuso el Coronel Batista, ayer, por una resolución. Un magnate cinematográfico de los Estados Unidos, Mr. Joseph M. Sheneck visitó ayer tarde al Jefe del Ejército

Nos informó ayer tarde el comandante Jaime Mariné jefe de los Ayudantes del coronel Batista, que éste, después de haber realizado la visita de inspección al nuevo bailneario que se está construyendo en Jaimanitas con destino a los alistados del Regimiento Sexto dió instrucciones a los ingenieros militares comandante Bolet y otros para que se construyan baños, parque y arboleda apropiados, a fin de que los niños menores de catorce años puedan disfrutar de la espléndida playa.

También pudimos saber que no solamente tendrán derecho a disfrutar de los baños los alistados y sus hijos, sino también los niños necesitados que acudan al lugar en compañía de personas mayores.

**El Administrador de la Aduana**

El señor Alfredo Botet, Administrador de la Aduana de la Habana estuvo ayer en la Ciudad Militar y fué recibido por el Jefe del Ejército.

Cuando el doctor Botet salió del despacho del coronel Batista fué interrogado por os periodistas, a quienes manifestó que había hecho una visita, como muchas de las que acostumbra a hacer al Jefe del Ejército.

También nos dijo que estaba muy complacido de la recaudación habida en la Aduana de la Habana, la que había aumentado considerablemente.

**Un magnate del cinematógrafo**

El coronel Batista recibió en su despacho al conocido magnate cinematográfico, miembro de la «Twentieth Century Fox Film», Mr. Joseph M. Schenk, que se encuentra en la Habana desde hace poco tiempo, y que llegó a bordo de su yate «Carolina», uno de los más bellos barcos de recreo anclados en nuestro puerto este invierno.

El señor Shenck hizo, según dijo a los periodistas de la Ciudad Militar, una visita de cortesía, pues acostumbra, según nos afirmó, saludar en cada país que visita a sus personalidades más consticuas.

El distinguido visitante tuvo frases amables para el Jefe del Ejército y para la Ciudad Militar y agregó que había tenido el honor de invitar al coronel Batista y a su familia para que visitaran su yate..

## Preso un individuo que se dedicaba a escamotear trajes

Se dedicaba a pedir ropas en las casas para lavarla y se apropiaba luego de la misma

Ismael Pérez González, de 28 años de edad, que usa diversos nombres y es más conocido por los alias de «Rastrillo» o «El Tintorero», vecino de Galiano núm. 125, fué arrestado anoche por el capitán Herrera, al mando de la Cuarta Estación de Policía, por aparecer acusado de varias estafas.

Pérez González, es un individuo que se dedica a visitar las casas particulares, solicitando por medios engañosos ropas que tienen que ser enviadas a la tintorería. Así es como ha podido apropiarse de infinidad de trajes, los cuales después ha pignorado.

El detenido ingresó en el Vivac, a la disposición de los jueces correccionales que conocen de esas denuncias formuladas por los perjudicados.

## UNA COMISION CONFERENCIARA CON EL DR. ZENON ZAMORA, PARA EL CONTROL EN LOS MATADEROS

La mayoría de los Municipios han suprimido las plazas de Inspectores Veterinarios, e igual han hecho las Jefaturas de Sanidad. Piden la anulación del Patronato Beltrán-Hill

Miembros de la Directiva del Colegio Nacional de Veterinaria han visitado la Secretaría de Sanidad con el propósito de celebrar un cambio de impresiones con el doctor Zenón Zamora, en relación con dicha profesión, entrevista que se pospuso debido a las múltiples ocupaciones que tenía para la misma hora el Secretario.

Presidía la Comisión el Dr. Rigoberto Pereira, Presidente del Colegio, a quien acompañaban los doctores Luna y Rogelio Arenas.

Según nos manifestaron el objeto de su visita al doctor Zenón Zamora no era otro que el de obtener mejoras para la profesión de veterinario, cuya colegiación se mantiene obligatoria por Decreto-Ley de 1933.

Estos profesionales tienen un estudio hecho respecto a la inspección de las carnes y embutidos, de manera que sea más eficiente, con verdadera garantía para la salud pública.

Como hemos publicado en más de una ocasión, la mayoría de los municipios de la República ha suprimido de sus presupuestos la plaza de veterinario, resultando que en algunos donde hay más de un matadero debidamente autorizado, no existe ni Oficial, ni particular, ninguno que examine las reses antes y después de ser sacrificadas; y, en cuanto a las jefaturas locales de sanidad, salvo muy contadas excepciones, carecen también de los servicios de ese profesional.

Posiblemente para la semana entrante se celebre la entrevista entre los miembros del Colegio Nacional de Veterinaria y el Jefe de la Sanidad.

**Piden la anulación del Patronato Beltrán-Hill**

En el local de la Delegación 10, de la Hermandad Ferroviaria de Vuba, en Guantánamo, se reunió en días paasdos la representación de varios sindicatos y gremios obreros, acordando, en primer término, solicitar del Secretario de Sanidad la anulación del Patronato del Legado Beltrán-Hill, el cual, a su juicio, debe estar constituído por la representación de todas las entidades representativas de la ciudad, lo que garantizaría más la fidelidad en el cumplimiento de la última voluntal del señor Beltrán Hill que, al donar la cantidad de $1.010,115.10, dejó expresados sus deseos de que se construyera un sanatorio para niños pobres del término.

Los asambleístas en un Manifiesto publicado horas después de la reunión consignan que el señor Beltrán antes de morir dejó en efectivo la suma de $48,000.00 y, actualmente, sólo hay $31,000.00, debiéndose la merma de $7,000.00, en gran parte, a que el señor José Raurel, Administrador de los bienes—procesado hoy por el Juzgado de Instrucción, en causa que se le sigue por malversación—la ha invertido en pleitos entablados y en pago de honorarios, etc.

**Nuevo Jefe de Higiene Infantil**

Por Decreto Presidencial, a propuesta del Secretario de Sanidad y Beneficencia fué nombrado ayer el doctor Victoriano Agostini para el cargo de Jefe del Negociado Central de Higiene Infantil, vacante por fallecimiento, hace unos días, del doctor José María Verdeja.

Para la vacante que deja el doctor Agostini fué nombrado, también por Decreto Presidencial el doctor José María Estévez, Director del Solarium que funciona en la azotea del edificio de la Secretaría de Sanidad.

También, por Decreto Presidencial, fué nombrado el señor Benito Angguren para el cargo de Jefe del Negociado de Personal, Bienes y Cuentas de la Dirección de Sanidad, designándose, en comisión, para prestar sus servicios en el Instituto Finlay.

**Nuevo donativo del Jefe del Estado**

El Jefe del Estado ha hecho entrega al Secretario de Sanidad de un check por la suma de $1,900.00 de los Gastos Secretos del Ejecutivo para destinarlos a la reconstrucción del Hospital «Mercedes». Con esta nueva suma el Presidente de la República ha donado para dicha finalidad, la cantidad de $4,400.00, quedando pendiente del total ofrecido $600.00 que prometió remitir el primero de abril próximo.

**El estado epidemiológico**

Hasta la una de la tarde de ayer en la República 6.171 casos de paludismo, 167 de fiebre tifoidea, uno de poliomielitis anterior aguda, habiendo sido dada de alta de esta última enfermedad Justina Sotolongo, de ocho años de edad, de raza negra y vecina del pueblo de Jovellanos.

**Parque Infantil en el «Lila Hidalgo»**

Enterado el doctor Clark, Director del Hospital «Lila Hidalgo», que con motivo de su onomástico hoy sus compañeros y empleados estaban haciendo una colecta para hacerle un regalo, le indicó la conveniencia de invertir dicha suma en la adquisición de juguetes para un parque infantil en dicho centro benéfico.

## Hallaron vidrio en un pedazo de pasta de guayaba

Sostuvieron una riña un soldado, un chauffeur de ómnibus y un conductor

El Juez de guardia, doctor Valdés Moré, asistido del Secretario Judicial señor Melián y del oficial señor Lázaro de Cárdenas, conoció anoche de los hechos siguientes:

—Josefina Rodríguez Pérez, de 18 años de edad y vecina de Animas número 49, interesó anoche el auxilio del vigilante 771, con motivo de haber encontrado vidrio molido en un dulce de guayaba que había comprado en la bodega situada en Animas 57, propiedad de Ramón Menéndez Fernández, donde fueron compradas siete barras de dicho producto elaboradas en la fábrica «La Tumbasita».

Del hecho se le dió cuenta al Juez de guardia, cuya autoridad radicó la correspondiente causa por el delito de asesinato frustrado.

**Atentado**

Higinio Pérez, alistado del Ejército Constitucional, destacado en el Cuerpo de Ingenieros, acusó de un delito de atentado a Angel Lamas Font, chofer del ómnibus 486, de la ruta 19, vecino de Cerro 552 y al conductor del mismo, Onésimo González López, con motivo de haberse agredido en 24 y 11, al solicitar del primero una explicación con motivo de no haber parado el vehículo cuando se lo ordenó en la esquina de 11 y 20. Los tres presentaban lesiones de carácter leve, al sostener una riña. Los acusados quedaron en libertad.

## Importante Resolución en materia de correspondencia certificada

En virtud del acuerdo aprobado por el secretario de Comunicaciones, señor Melanio Díaz Soto, a propuesta del jefe del Negociado de Certificados y Rezagos, señor Eloy Garcilaso de la Vega, este funcionario ha redactado y sometido a la consideración superior una importante resolución, mediante la cual se fija el alcance de la franquicia de certificación.

Como es sabido, determinadas autoridades, funcionarios y entidades tienen concedido el privilegio de certificar gratuitamente su correspondencia oficial, pero hasta ahora no se había regulado el alcance de esa concesión y ello ha dado lugar a que, con frecuencia, se haya abusado de ella, no solamente cursando con tal requisito correspondencias que no lo ameritaban, sino remitiendo otras que, por su tamaño, peso exagerado o condiciones, perjudicaban las demás correspondencias o entorpecían su manejo. ¡Inclusive se habían dado casos de cursar por correo certificado, como piezas de convicción, remitidas por los jueces, **baxtidores de cama, sillones** y otros objetos semejantes!...

Queriendo poner coto a esas inconsecuencias y tratando al mismo tiempo de beneficiar al Erario en cuanto al transporte por Correo, de suerte que se evite, en lo posible, que se vea obligado a hacer uso de otros medios con el gasto consiguiente, el señor Garcilaso de la Vega propuso la promulgación de la resolución a que nos contraemos y que acaba de someter a sus jefes, la cual comprende los extremos siguientes:

La franquicia de certificación se entenderá limitada a la correspondencia oficial comprendida en los términos del art. 485 de la ley del Poder Ejecutivo, o sea la que contenga fondos públicos, cheques, letras, resgbos, órdenes y demás documentos relacionados con obligaciones del Estado; podrán aceptarse las «piezas de convicción» cuyo peso exceda de cuatro libras, siempre que el volumen y condiciones de las mismas no sean de manipulación difícil o engorrosa, de suerte que no perjudiquen las demás correspondencias, entorpezcan su manejo ni causen daño a los empleados postales; antes de rechazar cualquier objeto, deberá consultarse al Negociado de Certificados y Rezagos, y éste queda encargado de mandar a publicar la resolución tanto en la Gaceta Oficial como en el Boletín Oficial de la Secretaría y, además, de oficiar a quienes disfrut

# LA AMPLIACION DEL SERVICIO EXTERIOR SE DEBE AL DESEO DE OBTENER NUEVOS Y MEJORES MERCADOS

# LOS ROTARIOS SEÑALARON LAS DESVENTAJAS DEL IMPUESTO DE CONSUMO INTERIOR

## LOS TRIBUTOS, DIJO EL DR. PÉREZ CUBILLAS BENEFICIAN A LOS COMERCIANTES CLANDESTINOS

Expresó que el clandestinaje destruye la competencia leal que debe existir en el comercio e industria que cumple con las leyes. Homenaje rotario al Licenciado M. S. Pichardo

El Vicepresidente del Club Rotario de la Habana y catedrático de la Universidad Nacional, doctor José Pérez Cubillas, tuvo a su cargo, ayer, la disertación correspondiente a la mesa de la colectividad de la rueda citada.

El doctor Pérez Cubillas trató con la elocuencia en él acostumbrada, de un tema de tan alto interés nacional como es el de los impuestos de consumo interior.

Fueron, como invitados de honor del Club, el Subdirector de la Secretaría de Hacienda, doctor Luis Vidal; el Jefe de Estado, doctor José María Bonavilla, el ingeniero Ruiz Williams, el Presidente de la Cámara de Comercio de la República de Cuba, señor Sabates y otros representantes. Se excusó el Secretario interino de Hacienda doctor Giménez Lastres.

**El doctor Pérez Cubillas**

El doctor Pérez Cubillas comenzó su interesante disertación haciendo un estudio de la creación de los impuestos de consumo interior, de los que dijo en la práctica no responden en las cantidades del presupuesto a los gastos de la nación que se estimaba podrían ser satisfechas con ellos. Demostró con numerosos datos y antecedentes, que el fracaso de los impuestos de consumo interior se debe a la imposibilidad material de ejercer una eficiente fiscalización sobre los mismos —lo que favorece el fraude— no obstante el riesgo que pueda verificarse la labor de inspección sobre esa clase de impuestos.

Los impuestos de consumo interior —agregó el doctor Pérez Cubillas— tienen a favorecer, de una manera indirecta, al clandestinaje, que, por su parte, viene a destruir por completo la competencia leal que debe existir en el comercio e industria nacionales.

El doctor Pérez Cubillas —que fué muy aplaudido al hacer gala, una vez más, de su competencia en materia económica— declaró como final de su peroración, que deben ser suprimidos los impuestos que gravan el consumo del azúcar y la sal en rama por las razones siguientes:

El azúcar es un artículo de primera necesidad, no sólo por sus propiedades alimenticias extraordinarias, sino también porque es un estimulante de la función cardíaca y pulmonar, siendo imposible la vida humana sin la presencia de la glucosa en el organismo.

El azúcar es, además, una materia prima indispensable para numerosas industrias, que ocupan multitud de obreros, tanto directamente, como en las industrias subsidiarias y derivadas.

La sal es también un artículo de primera necesidad, indispensable para la vida, a tal extremo que la falta de sal en el organismo humano produce hipocloruria que conduce al individuo a un estado patológico.

Pero la sal no solamente tiene valor, desde el punto de vista de la conservación de la vida humana, sino que además es una materia prima para diversas industrias.

Por consiguiente, establecer impuestos sobre el consumo del azúcar y de la sal, que son eminentemente trasladables por su carácter de indirectos, equivale a perjudicar la salud del pueblo y entorpecer el desarrollo y, en algunos casos, impedir el desenvolvimiento de las industrias nacionales que necesitan esos artículos como materias primas, conducta tanto más vituperable cuanto que la existencia de dichas industrias es un paso de avance hacia la independencia económica de nuestra patria.

Ambos impuestos, el del azúcar y el de la sal, son poco productivos para el Estado cubano y poco elásticos, dado que esos artículos son de primera necesidad. El impuesto sobre el consumo del azúcar escasamente produce la cuarta parte de lo que se calculó que produciría en el Decreto-Ley que lo estableció y el que grava el consumo de la sal produce un ingreso tan pequeño que no compensa los males a que su existencia da lugar.

Los impuestos referidos son odiosos al pueblo y a los contribuyentes que tienen que pagarlo y sumamente incómodos en su recaudación.

El fraude y el contrabando se hallan tan extendidos, en cuanto a ambos tributos, que el clandestinaje es casi la regla y el pago normal del impuesto la excepción.

Por último, como ambos impuestos recaen, en definitiva, sobre el pueblo consumidor y las necesidades fisiológicas de los pobres son análogas a las de lo ricos, estos impuestos son inversamente proporcionales y gravan relativamente más a los desprovistos de fortuna que a los acomodados, violándose así el postulado de justicia en la imposición.

Finalmente, la baja que se produciría en la recaudación del Estado por la supresión de los impuestos sobre el consumo del azúcar y de la sal, sería muy pronto compensada por el mayor rendimiento de otros tributos que hoy no pueden ser severamente fiscalizados porque ha habido necesidad de utilizar los inspectores correspondientes, en la fiscalización de estos impuestos de consumo.

**Otros oradores**

Sobre el tema hablaron también los señores Miguel González, en representación del Presidente de la Lonja, y el doctor Vidal.

**Homenaje póstumo a Pichardo**

El doctor Gárate Brú propuso —y fué aceptado— que el Club Rotario enviara por conducto de la Cancillería un mensaje de felicitación a los funcionarios de la Embajada de Cuba en Madrid, por la humanitaria labor que vienen desarrollando. También a propuesta del doctor Gárate, los rotarios guardaron de pie un minuto de recogimiento como homenaje póstumo al Lcdo. Manuel Serafín Pichardo, Encargado de Negocios de Cuba en Madrid, fallecido en días pasados.

**Felicitaciones al Secretario del Club**

Muchas felicitaciones fueron expresadas por los rotarios ayer, al señor «Pepito» Vior, activo Secretario del Rotary Club, que en la fecha de hoy celebrará su onomástico. El señor Vior goza de unánimes simpatías en el seno del rotarismo.

## Los ómnibus deben tener a los costados el número de ruta

Se concede para ello un plazo de treinta días a los propietarios de «guaguas»

A propuesta del director de Transporte, señor Francisco Alomá, el Secretario de Comunicaciones ha firmado la siguiente resolución:

Primero: Disponer que todos los Omnibus de servicio clasificado como públicos de pasajeros en el inciso A, artículo 3 del decreto ley número 800, lleven inscripto en cada uno de sus costados el número de Ruta a que pertenezca, cuyo tamaño de inscripción nunca será menor que los que lleva cada vehículo fijado en la parte superior delantera de la carrocería.

Segundo: Conceder un plazo de 30 días que empezarán a contarse a partir de la fecha de la publicación de esta resolución en la Gaceta Oficial de la República.

Tercero: Encargar al señor Director de Transporte del cumplimiento de lo dispuesto en esta resolución, debiendo tomar cuantas medidas estime procedentes para la aplicación de las mismas.

**Onomásticos de funcionarios de Comunicaciones**

Con motivo de la festividad del día celebran hoy su onomástico los siguientes funcionarios, a quienes enviamos nuestros saludo: doctor José A. Cabrera, sub secretario; señor José A. Montalvo, Director de Correos; señor José D. Morales Díaz, Consejero Superior de Comunicaciones; señor José L. Trujillo, empleado del Buró de Prensa; señor José G. Ramírez, Administrador de Correos de la Habana, señor José López Nefrn, jefe del Metarial; doctor José R. Gutiérrez abogado consultor; doctor José M. Rodríguez Almerich, jefe de Multas de la Dirección de Transporte; señor José Vargas Guerra, jefe de Inspección Técnica; señor José A. Collado, jefe de Lista e Información y José Pereira, segundo jefe de la Policía de Comunicaciones.

**La cuarta conversación de Menéndez Pidal**

Hoy, a las cuatro de la tarde, tendrá lugar, en la Biblioteca de la Secretaría de Educación la cuarta conversación del doctor Ramón Menéndez Pidal, el ilustre filólogo español, sobre los problemas de la epopeya.

Versará sobre la cantilena y la epopeya y la separación cronológica entre gestas y romances.

La comisión que labora por la ejecución del «Circuito Sur» de carreteras auxiliares, durante su visita al DIARIO. Dicha comisión está integrada por los señores Evaristo Cotilla, Presidente del Club Rotario de Matanzas; César M. Casas, Alcalde de dicha ciudad; ingeniero Enrique T. Marcet y doctor Joaquín de Rojas, Presidentes del Colegio de Arquitectos y de la Cámara de Comercio de Matanzas, respectivamente; Mr. P. B. Williamson y doctor Dámaso Pasalodos (hijo), que fueron atendidos por nuestro compañero Bedriñana.

## El Club Rotario de Matanzas presenta al Gobierno un proyecto de carreteras auxiliares, formando el "circuito sur"

Apoyada esa institución por las clases comerciales y profesionales de la provincia, pide que se inviertan en esas obras los $300,000 que corresponden a esa zona

El Club Rotario de Matanzas—con el apoyo de las fuerzas vivas de esa ciudad y de la provincia en general— acaba de dirigirse al gobierno, presentando un plan concreto para la inversión de los $300.000.00 que le corresponden a la provincia matancera por los beneficios de la acuñación de la plata. Dicho plan se refiere a la construcción del sistema de carreteras auxiliares denominado «Línea Sur» o «Circuito Sur».

La iniciativa del Rotary Club de Matanzas, hecha suya por autoridades y representativos numerosos, logrará—de ser llevada a vías de hechos— ver colmados los anhelos de extensas zonas agrícolas y comerciales de la provincia, las cuales se ven imposibilitadas de llevar a cabo el desarrollo que les corresponde por su situación y riqueza, a causa de la carencia de los caminos debidos.

En torno a este plan constructivo, tuvimos el gusto de recibir ayer en la Redacción del DIARIO, la visita de una comisión integrada por el señor Evaristo Cotilla, Presidente del Club Rotario de Matanzas; señor César M. Casas, Alcalde de dicha ciudad, quien, además, ostentaba la representación de sus colegas los Alcaldes de Pedro Betancourt, Bolondrón, Unión de Reyes, Sabanilla, Cidra y Alacranes; ingeniero Enrique F. Marcet, Presidente del Colegio de Arquitectos de Matanzas; doctor Joaquín de Rojas, Presidente de la Cámara de Comercio de Matanzas; Mr. P. B. Williamson, Vicepresidente y entusiasta rotario; y el doctor Dámaso Pasalodos, hijo, oficial de la Brigada de Honor de Alacranes.

Nuestros visitantes hubieron de manifestarnos que dicho «Circuito Sur» está terminado ya a partir de Matanzas hasta Cidra; de allí en adelante, hay un tramo construido, aunque en mal estado. Agregaron que, igualmente, están terminados los puentes y alcantarillas, todo lo cual ha de representar una gran economía en el tramo Cidra-Sabanilla, cuyo costo puede ser de $60.000.00, aproximadamente.

De Sabanilla a Unión de Reyes—siguieron exponiendo— hay también otro tramo construído, lo cual puede observarse en el plano que publicamos adjunto. Pero como el terreno es muy accidentado, hay que atravesar varios arroyos y el río «San Andrés» y existe una parte de terreno negro que no se presta para los terraplenes —por cuyo motivo hay que transportar desde lugares distantes tierra colorada u otro material apropiado— este movimiento de tierras y la construcción de puentes y alcantarillas encarecen el tramo, hacido elevar su importe a la suma de $105.000.00 aproximadamente.

Añadieron nuestros informantes que, una vez que la carretera haya llegado a Unión de Reyes, solamente faltará reparar la de este lugar a Alacranes —que está destruida— y la de Unión a Bolondrón. De Bolondrón en adelante, hasta Pedro Betancourt, pasando por Navajas, también pueden ser aprovechados varios tramos ya construídos, que abaratan la obra. Finalmente, sólo que completar el «Circuito Sur» de carreteras auxiliares, conectando nuevamente estas poblaciones con la carretera central, por Jovellanos.

Un detalle importante: el «Circuito Sur», al conexionarse con la carretera central haciendo una variante por el Naranjal, eliminará las grandes pendientes y curvas de la entrada actual de Matanzas por la vía central, ofreciendo comodidad y rapidez al viajero.

Señalado a grandes rasgos el plan científico y práctico presentado a la consideración del gobierno, los comisionados significaron qu el costo total de estas obras se eleva a la suma de $500.000.00. Pero, como solamente se dispone de $300.000.00, el Rotary Club de Matanzas sugiere la conveniencia de aplicar la mayor parte de esta cantidad a la construcción de la «Línea Sur», que, uniendo el Sur con el Norte de la Provincia matancera, traería el inmediato incremento del comercio, el fomento de nuevas empresas agrícolas e industrias rurales, el establecimiento de modernas empresas de transporte para carga y pasajeros, y, en general, favorecería recíprocamente a las comarcas enlazadas por medio de este sistema de carreteras.

Con ello —agregaron— se ayudaría a resolver el difícil problema del desempleo, que es vital en la provincia de Matanzas, por la superpoblación que se confronta.

Esta obra —nos dijeron por último los comisionados— sintetiza un ideal sustentado durante muchos años por los vecinos de esa extensa red de ciudades y poblados, quienes verían culminar en tangente realidad, ahora, lo que fué un sueño acariciado en el transcurso del tiempo.

Por otra parte, se desea que los créditos que le corresponden a Matanzas no se fraccionen en la ejecución de distintos tramos, sino que se inviertan en completar la labor del «Circuito Sur», que constituye una verdadera y sentida necesidad.

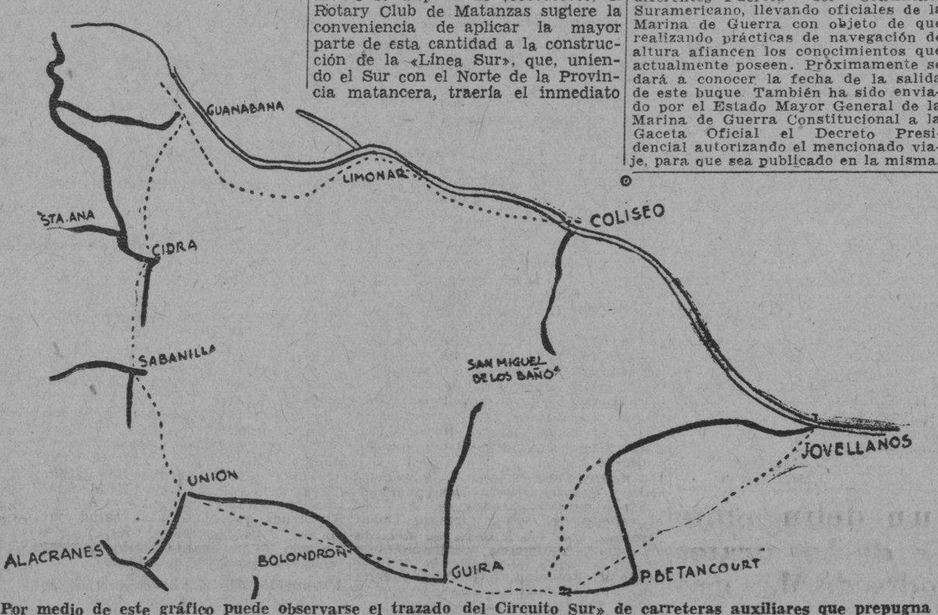


Por medio de este gráfico puede observarse el trazado del Circuito Sur» de carreteras auxiliares que prepugna el Club Rotario de Matanzas, con el apoyo de autoridades y representativos de dicha provincia. Muchas y ricas zonas agrícolas y comerciales se verán beneficiadas con esta obra.

**Designaciones**

Se ha designado a los señores Carlos Peña Jústiz y Ramón Caveda Colomas, director y secretario, respectivamente, de la Escuela Profesional de Comercio de Camagüey, a propuesta del claustro de profesores de dicho plantel; y a la señorita Margarita Andino Porro, profesora supernumeraria de la cátedra de inglés del Instituto de Segunda Enseñanza de Santa Clara.

## El crucero "Patria" hará un viaje por Suramérica, pronto

La misión cubana a las fiestas de coronación del Rey Jorge VI irá en el Cuba

El Ministro de Su Majestad Británica se ha dirigido al Gobierno de la República para informar, obedeciendo instrucciones de su Gobierno, que Su Majestad el Rey Jorge VI ha aprobado la celebración de una Revista Naval en Spithead el jueves 20 de Mayo del año actual, invitando a un buque de guerra de cada potencia marítima extranjera. Solicita la aceptación por parte de Cuba y el envío de un navío.

El Gobierno de la República acordó estar representado debidamente en la celebración de la Coronación de su Majestad Británica Jorge VI, que tendrá lugar el 12 de mayo, ordenando que asista el crucero «Cuba», de la Marina de Guerra Constitucional a la revista de Spithead.

Deberá estar allí el diez de mayo.

Una vez terminada la Revista Naval, el crucero «Cuba» continuará viaje visitando los puertos europeos que con anterioridad a su salida señale el Estado Mayor General, para que en nombre y en representación del Gobierno de la República corresponda a las visitas que nos han hecho buques de guerra de distintas naciones europeas.

El Crucero «Cuba» está actualmente sufriendo grandes reparaciones en el Distrito Naval «Sargento Miguel Angel Hernández», Tiscornia, y para la fecha de su salida de este puerto quedará totalmente transformado.

El Decreto autorizando este viaje ha sido enviado a la Gaceta Oficial por el Estado Mayor General de la Marina de Guerra Constitucional. Hace dos meses DIARIO DE LA MARINA anunció este viaje del «Cuba» a Inglaterra.

**Viaje de Instrucción**

El buque-escuela «Patria», de la Marina de Guerra Constitucional, realizará un viaje de instrucción por los diferentes Puertos del Continente Suramericano, llevando oficiales de la Marina de Guerra con objeto de que realizando prácticas de navegación de altura afianzen los conocimientos que actualmente poseen. Próximamente se dará a conocer la fecha de la salida de este buque. También ha sido enviado por el Estado Mayor General de la Marina de Guerra Constitucional a la Gaceta Oficial el Decreto Presidencial autorizando el mencionado viaje, para que sea publicado en la misma.

## POR MEDIO DE FUNCIONARIOS CAPACITADOS PUEDE LOGRARSE AUMENTO EN LA EXPORTACION

Grandes centros comerciales del mundo, serán atendidos debidamente. Se expresó al Encargado de Negocios de España la gratitud de Cuba por las atenciones póstumas a Pichardo

En charla con los periodistas, ayer al mediodía, el doctor Miguel Angel Campa, Secretario de Estado, manifestó que había recibido la visita del Encargado de Negocios de España en Cuba, señor Montero y Madrazo. En el transcurso de la conversación —agregó—le testimonió la gratitud del Gobierno de Cuba al de España, por las atenciones dispensadas con motivo del fallecimiento del Lcdo. Manuel Serafín Pichardo, que ostentaba la representación de nuestro país en Madrid.

Refiriéndose a las relaciones que actualmente mantiene con el de la República Española el Gobierno cubano, significó el doctor Campa que la actitud de Cuba será—en lo que concierne al problema bélico—de plena neutralidad e imparcialidad estricta.

**El ascenso de los funcionarios en Madrid**

De conformidad con lo publicado en nuestra anterior edición, el doctor Juan J. Remos, Secretario de Estado, llevó a la firma del Presidente de la República, ayer, los Decretos por los cuales se asciende de categoría—en premio a sus brillantes servicios—al doctor Ramón Estalella, Secretario de la Embajada de Cuba en Madrid, que sustituirá al Lcdo. Pichardo como Encargado de Negocios; así como a los Cancilleres Fernández del Riego y Saavedra, y la Vicecónsul señorita Sofía Dihigo.

También pudimos recoger en la Cancillería la impresión de que sería acordado un crédito destinado a conceder un "plus de campaña" a los cónsules cubanos radicados en España, por la brillantez y efectiva actuación desarrollada a favor de nuestros compatriotas desde el inicio de la guerra civil en la Península.

Dicho crédito será aprobado por el Congreso, por medio de una Ley.

**Será reforzado el Servicio Exterior**

Se aseguraba en las oficinas de la Cancillería, ayer, que el Servicio Exterior sería reforzado, dado que ello constituye una necesidad. Es posible que para ello sea presentada en breve una Ley en el Congreso, por medio de la cual será concedido un crédito ascendente a la suma de 80 mil pesos, que será destinada a la creación de nuevas legaciones y consulados.

La creación de esas representaciones consulares y diplomáticas, se hará teniendo en cuenta aquellos lugares en que existe una verdadera posibilidad de acrecentar las exportaciones o abrir nuevos mercados a los productos nacionales. Igualmente, se tratará de atender como es debido los grandes centros comerciales del mundo, tales como Tánger, Argelia, Constantinopla, Shaigon, El Havre, etc., así como distintas localidades de los Estados Unidos, del Asia Menor y Batavia.

Para ocupar dichas posiciones serán designadas personas de verdadera capacidad, teniendo en cuenta que el doctor Remos, Secretario de Estado, se propone que el Servicio Exterior sea un modelo de idoneidad y que la mejor recomendación de cada funcionario sea su propia labor.

**La Comisión de Relaciones Exteriores del Congreso**

La Comisión de Relaciones Exteriores de la Cámara de Representantes, presidida por el señor Juan Francisco López, visitó ayer la Cancillería.

Informaron los miembros de la misma, a los reporters, que dicha visita sólo tenía por objeto devolver la que les hiciera en días pasados el Canciller Remos.

**El Ministro Inglés**

Otra visita de la Secretaría de Estado, ayer, fué la del Ministro de Inglaterra en Cuba, Mr. Watson, quien se entrevistó con el Canciller Remos y con el Sub del Ramo, doctor Campa.

Aunque no se informó del objeto de la entrevista, se supone que en ella se trató de la situación del Convenio Anglo-Cubano, pendiente de aprobación en el Senado.

## EL DR. LAVIN EMBARCA HOY PARA CAMAGUEY

En el avión regular que hace el viaje hasta Santiago de Cuba ha embarcado hoy hacia Camagüey el Dr. Pablo F. Lavín, exFiscal del Tribunal Supremo y consagrado criminalista, quien defenderá ante la Audiencia de aquella provincia a Ildefonso Alvarez Basulto, conocido por «Bayoyo», procesado en la ruidosa causa que sigue contra numerosas personas por motivo de la riña tumultuaria en la que perdieron la vida Serapio Recio y otros ,en junio de 1934, y hecho que por sus proporciones agitó la opinión de Camagüey.

El Dr. Lavín alegará la inocencia de su defendido, Alvarez Basulto.

**Una beca para una alumna de la Normal de Kindergarten**

El Conservatorio de Orbón ha ofrecido a la Dirección de la Cultura de la Secretaría de Educación una beca para el curso de Historia de la Música que ofrece el maestro José Ardevol en dicho centro.

La Dirección de la Cultura ha aceptado dicho ofrecimiento y adjudicará la beca a a alumna de música más aventajada de la Escuela Normal de Kindergarten de la Habana.

La directora de dicho plantel de enseñanza, doctora Ada Godínez, hará una selección de tres, entre las que el propio maestro Ardévol habrá de escoger una.

## Durante la revista de ayer el attaché de la Embajada de EE.UU. hizo cálidos elogios del Ejército Constitucional

El desfile iba encabezado por el Teniente Coronel Galíndez, Jefe del Sexto Regimiento. Mr. Timberlake dijo: «Cuba necesita dos cosas: vender su azúcar y tener paz». Ponche de honor

De manera brillante tuvo efecto ayer por la mañana la revista militar efectuada por las fuerzas del Regimiento «4 de Septiembre», que tienen sus cuarteles en Columbia, en honor del Comandante E. N. Timberlake, Attaché Militar de la Embajada de los Estados Unidos en Cuba.

Hizo los honores al distinguido oficial americano el Jefe del Regimiento, Teniente Coronel Ignacio Galíndez, quien con las fuerzas a su mando logró impresionar al Comandante Timberlake por el entrenamiento y disciplina de las mismas.

El invitado de honor llegó al polígono de Columbia poco antes de las nueve de la mañana en compañía del Capitán Belisario Hernández. Allí fué recibido con la cordialidad usual en el Teniente Coronel Galíndez, a quien acompañaba un gran número de oficiales francos de servicio.

Un minuto después de hechas las presentaciones dió comienzo la revista militar.

**El desfile**

Las tropas que desfilaron ante el Comandante Timberlake fuerno mandadas por el Comandante Corbo Barquín, segundo jefe del Sexto Regimiento integrada por el capitán Manuel Pérez, el capitán Gorrín, el Capitán García y el teniente Abreu.

Después desfilaron doce alistados de la referida plana mayor del Regimiento y a continuación los batallones número uno y número tres de Infantería, a cuyo frente iban los Comandantes Otalio Soca y Dole, respectivamente.

Cada uno de estos batallones se componía de tres Compañías de ocho escuadras.

También desfilaron un Batallón de Armas Auxiliares, la Batería de Montaña número uno, el Tercio Táctico de Caballería y por último la caballería del Regimiento que cruzó por la glorieta a paso de galope, mereciendo esta maniobra cálidos elogios del invitado de honor.

Fué en estos momentos en que el Comandante Timberlake dijo al Teniente Coronel Galíndez esta frase cordial:

—Estimo, después de haber visto esta magnífica demostración de disciplina y buen entrenamiento, que los coroneles, los buenos coroneles, logran siempre buenos soldados.

A lo que contestó finalmente el teniente coronel Galíndez que era, como suya, una valiosa opinión, aunque en justicia debía manifestar que con buenos soldados —como los que posee el Sexto Regimiento— se logran buenos coroneles.

**Visita al Campamento**

Terminada la revista militar el Comandante Timberlake, el Teniente Coronel Galíndez y los oficiales francos de servicio recorrieron todo el Campamento del Regimiento «4 de Septiembre», visitando cada una de las dependencias oficiales, así como las barracas y comedores.

Visitaron también el Teatro y el Cuartel General.

El señor Attaché militar americano quedó gratamente sorprendido del orden, limpieza y comodidad que observan en la Ciudad Militar los alistados del Regimiento Serto.

**Ponche de Honor**

Terminada la visita de inspección por las distintas dependencias del Regimiento los oficiales y el invitado de honor pasaron al Club, donde se le ofreció un ponche.

Durante este acto brindó, en nombre del Ejército y del Regimiento Sexto, el Comandante Otalio Soca, Jefe del Batallón de Fuerzas Auxiliares.

El Comandante Soca tuvo frases gentiles para el Ejército de los Estados Unidos, para el de Cuba y muy cordiales para el visitante.

Tocó su turno al Comandante Timberlake, que contestó con otras frases no menos gentiles.

**Con los periodistas**

Al terminarse el acto los periodistas de la Ciudad Militar, abordaron al Attaché Militar de los Estados Unidos en Cuba, haciéndole varias preguntas.

El mayor Timberlake dijo, en síntesis, que había encontrado un Ejército que en disciplina y organización nada tenía que envidiarle a los mejores del mundo.

Agregó que los soldados, aunque no hablen el mismo idioma, se entienden siempre, porque siempre hablan con el corazón.

Dijo también que el pueblo de Cuba y su Ejército eran aliados de su país, pero que hasta ayer ignoraba que los Estados Unidos, tuvieran un aliado tan fuerte.

Y por último, tratando acerca de otros asuntos dijo esta frase sentenciosa:

—Cuba necesita vender su azúcar y tener paz.

El Mayor Timberlake terminó su breve conversación con los periodistas haciendo cálidos elogios de la obra llevada a cabo por los coroneles Batista y Galíndez, cuya prueba fué ayer mismo palpada por él, durante la brillante revista militar ofrecida en su honor.

El teniente Coronel Galíndez declinó por su parte los elogios, diciendo que toda la prosperidad y buena marcha de los asuntos militares se deben a su jefe y amigo, el Coronel Fulgencio Batista.

## Denuncia un comerciante capitalino que dos individuos intentaron darle un atraco haciéndole falsos cargos

Practica investigaciones la Policía Secreta en un proceso seguido por robo y estafa. Identifica el Gabinete Nacional a un asiático que pereció arrollado por un tren en Luyanó

Manuel Suárez León, comerciante, vecino de Amargura 34, se personó ayer en la Jefatura de la Policía Secreta, alegando que en la noche del día 17 del corriente, se personaron en el hotel Sevilla dos hombres, uno de ellos de raza negra, mal vestidos preguntando por él al portero del establecimiento, nombrado Bermudez Díaz, al que dijeron que uno de ellos había sido arrollado por el automóvil del denunciante, cosa absolutamente incierta. Extrañado de tal hecho, y aún más, de que dichos individuos supieran que lo podían localizar en el hotel, y temiendo ser víctima de un atraco, se puso al habla con el vigilante de la Policía Nacional, señor Aragón, para que estuviera en antecedentes del asunto.

Dos días después, siguió diciendo el denunciante, ambos individuos acudieron a su domicilio de Amargura, y el de raza negra tomó la palabra exigiéndole a que indemnizara a su acompañante por haberlo arrollado con el automóvil, en Marianao, el pasado sábado, y al negarse él, porque no estuvo en Marianao ese día ni nada, por tanto, arrollar a nadie, el desconocido insistió diciéndole que el accidente había ocurrido de noche y que por eso no conocía al arrollado.

Expuso, finalmente, que ayer se había enterado por la prensa que Jesús Rodríguez, vecino de Máximo Gómez 17, Marianao, lo había denunciado de lesiones que le había causado en el citado accidente, y como está muerto, y teme que los desconocidos, uno de los cuales debe ser Pedro, lleven a cabo alguna amenaza para obtener dinero, lo que ponía en conocimiento de la Secreta a los efectos precedentes.

**Investigaciones por robo y estafa**

La Policía Secreta practicó investigaciones sobre el robo de un apartado a Toribio Rabelo Urangoitia, localizándolo en la casa de préstamos de Jesús del Monte 230. El dueño de éste, Apolinar Cabelo López, manifestó que fué pignorado por una mujer blanca que se personó en compañía de otra de la misma raza, que figuraba en la casa, habiéndose hecho la operación a nombre de María González de la Torre, de Tamarindo 87, en $15.00.

También realiza pesquisas para hallar al individuo que estafó un traje de casimir, valuado en 50 pesos, a Marcelino Acea Acea, de Estrella 71. El desconocido obtuvo, por medio de entregarla el traje para la prueba.

Finalmente, practica investigaciones para hallar con las prendas de Leopoldina Camponi, de San Miguel 300, valuadas en 300 pesos. Las prendas fueron dejadas en la casa durante la enfermedad de la compañera del denunciado, Georgina Jenara Recio, que estuvo recluída en un establecimiento benéfico por algún tiempo.

**Identificado un asiático**

El doctor Israel Castellanos, Director del Gabinete Nacional de Identificación, ha identificado al asiático que pereció en un accidente en la planta eléctrica de Rincón de Melones.

**GRAN CONFERENCIA DE MENENDEZ PIDAL EN LA HISPANO-CUBANA DE CULTURA**

Mañana domingo 21, a las 10 a.m., en el Lyceum, tendrá efecto la cuarta conferencia del interesantísimo curso que está ofreciendo a los socios de la Institución Hispanocubana de Cultura el sabio español Don Ramón Menéndez Pidal. Tratará acerca de «Ideología de Carlos V».

Mañana 22, a las 9 p.m., en Campoamor, la Institución celebra su semana velada cinematográfica del mes con tres películas científicas exclusivas: «El alimento de las plantas», «Los nidos de los halcones» y «Educación física de los niñitos de tres años». Además, sendas películas de viajes a la India misteriosa, al bello Brandemburgo y a la romántica Venecia. Y las notas cómicas y noticieras al día.

Es indispensable la presentación del sobrecito amarillo del mes de marzo.


# La RCA Victor ofrece la Opera "FAUSTO"

DESDE LA ESCENA DEL TEATRO METROPOLITANO DE NUEVA YORK

Sábado 20 de Marzo de 1937
Hora 2 P. M.
Estaciones: Cadena NBC.

REPARTO:

Fausto, tenor..... Richard Crooks
Margarita, soprano..... Helen Jepson
Mefistófeles, bajo..... Ezio Pinza
Valentín, barítono..... Richard Bonelli
Wagner, Estudiante.. Wilfred Engelman
Siebel, Mezzo-Soprano.... Helen Olheim
Marta, Contralto..... Ina Bourskaya

Wilfred Pelliter
Director de Orquesta

Este programa será escuchado mejor si su receptor de radio es un

RCA VICTOR "VOZ MAGICA"

y para adquirir conocimientos operáticos ponemos a su disposición los maravillosos discos "Víctor" grabados por los artistas que han descollado en los cielos de la lírica y "El Libro Victrola de la Opera".

HUMARA Y LASTRA
S. en C.
Muralla 83 y 85. Telfs. M-1640 y M-9093


## Asociación Nacional Pro-Restauración del Crédito Cubano

### A LA OPINION PUBLICA

La Asociación Nacional Pro-Restauración del Crédito Cubano, que se ha formado con el fin de recabar de las Autoridades garantías para la inversión de los capitales cubanos y extranjeros, hoy retraídos en los Bancos como consecuencia de los proyectos de Leyes que figuran en los programas legislativos, atentatorios contra el derecho de propiedad, créditos, censos, ventas a plazos, etc., atemorizados aún más por el anuncio de agregar nuevos gravámenes al capital y cuyos proyectos de leyes ya se conocen popularmente con el nombre de «Los Proyectos del Terror», nos impulsan a hacer nuevas consideraciones sobre las consecuencias funestas que han de traer a Cuba, caso de convertirse en leyes.

Las ciencias matemáticas no mienten y por ello hemos elegido los números para demostrar al pueblo de Cuba los perjuicios que ya está sufriendo solamente con el anuncio en el Congreso de esos proyectos de leyes.

Supongamos un señor X que tiene $10.000 para invertirlos en fabricar una casa que le pueda rentar un seis por ciento de interés al año, libre, después de descontar los gastos de contribuciones, pluma de agua, sostenimiento de un equipo de bomba para elevar el agua a las plantas superiores, reparaciones generales de la casa, perjuicios que le irrogan nuestra deficiente Ley de desahucio, etc.

Supongamos que este señor X, en vista del anuncio de esos proyectos de leyes decide NO fabricar y mantiene en el Banco su capital en espera de los acontecimientos.

Supongamos que esos «proyectos del terror» se han convertido en leyes y que se encuentra gravado su capital con un diez por ciento para el Estado Cubano.

Este señor X tendrá que dar el primer año al Estado la cantidad de $1.000, pero al segundo año NO dará nada porque ya habrá girado el resto de su capital a otro país donde haya verdaderas garantías para hacer inversiones.

Fácilmente se puede investigar el número de cubanos que están construyendo casas y edificios en Miami, Fla., y consecuentemente el número de albañiles americanos que están ganando jornales con dinero EXTRAIDO de Cuba, en vez de ganarlo los albañiles cubanos, por carecer los inversionistas de GARANTIA PARA SUS INVERSIONES.

Supongamos ahora el mismo caso a la inversa. El señor X tiene insólitas garantías para invertir su capital de $10.000 y decide fabricar una casa, invirtiendo en CUBA íntegramente los $10.000.

Y ahora viene la regla de proporción: ¿Qué es mejor para Cuba, cobrar $1.000 por un nuevo gravamen o que se inviertan aquí esos $10.000 que servirían para beneficiar desde el arquitecto que proyecta la casa hasta el último albañil que remata los detalles finales de la obra, pasando ese dinero por las manos de los suministradores de materiales, importadores de aparatos sanitarios, etc., y comercio en general que vendería más ropa, comida, etc. aumentando así las recaudaciones de las Aduanas?

Esperamos que la elocuencia de los números servirá de enseñanza a los señores legisladores, quienes, convencidos de la verdad de todo lo aquí expuesto, tomarán el acuerdo de RETIRAR DE LOS PROGRAMAS LEGISLATIVOS ESOS PROYECTOS DE LEYES QUE TANTO DAÑO ESTAN HACIENDO A LA ECONOMIA NACIONAL.

ASOCIACION NACIONAL PRO-RESTAURACION DEL CREDITO CUBANO

DR. JULIO DUMAS,
Vice-Secretario.

## Nuestro Director y el Tratado Anglo-Cubano

LA Habana, 17 de marzo de 1937.

Doctor José I. Rivero.

Director del DIARIO DE LA MARINA.

Muy señor mío:

En mi carácter de Presidente de la Asociación de Agentes Solicitadores de la «Confederación del Canadá», Compañía de Seguros sobre la Vida, con más de 30 años de Agencia en Cuba, le doy las más expresivas gracias por su brillante defensa del Tratado Anglo-Cubano.

En el aludido Tratado se defiende el Status de las Compañías de Seguros que actualmente operan en Cuba y los 60 agentes (cubanos en su 90 por ciento) que laboramos en ella, estimamos el alto espíritu de justicia en su defensa de los intereses del país.

Nuestra Compañía sostiene en su organización, no solamente el número indicado de Agentes Solicitadores, a que hago referencia en el segundo párrafo de esta carta, sino también un considerable número de empleados cubanos.

Nosotros representamos el nexo que une a la Compañía con el público y podemos apreciar la intranquilidad de muchos padres de familias asegurados en esta u otras Compañías Británicas ,ante el temor de que un día pudieran ver cancelados sus negocios debido a una legislación inconsulta, que destruiría la brillante labor de las Compañías de Seguros en pro del ahorro y la protección de los hogares cubanos.

Le rogamos no desmaye en su defensa de causa tan justa y reciba de nuevo el sentimiento de gratitud de su atto y afmo. S. S.,

Gregorio Rivera,
Presidente.

M.E.C.D. 2016

**Las madres están entusiasmadas con este alimento sano, económico y de fácil preparación.**

En verdad, es tarea fastidiosa tener que colar, día tras día, el alimento para los niños. Y lo peor es que a menudo no queda tan fino como lo requieren sus delicados estómagos, especialmente cuando se trata del primer alimento sólido que se les da.

La Crema de Trigo *(Cream of Wheat)* no tiene ninguna de las partes pesadas y no digestibles del trigo que se hallan en otros cereales difíciles de digerir... En ella se utiliza solamente la parte más tierna del trigo: y es tan fina, tan digestible que, sin necesidad de cernirla y una vez cocida en agua hirviendo, queda lista para tomarla.

Miles y miles de madres modernas han adoptado la Crema de Trigo tanto para sus niños pequeños como para los más crecidos, para favorecer su desarrollo. Puede tomarse en toda estación. No produce salpullido.

Obtenga hoy mismo la Crema de Trigo. No solamente es un alimento nutritivo sino uno de los cereales más económicos. Un paquete grande rinde más de cincuenta porciones.

CREMA DE TRIGO (CREAM OF WHEAT)

CIGARROS KOOL MENTOLADOS

FARMACIA Y DROGUERIA TAQUECHEL DE TURNO LOS VIERNES OBISPO 27 · TELF. A-2146 · HABANA

FARMACIA DROGUERIA DE "JOHNSON" DE TURNO LOS LUNES obispo nº30 TELEFONO-A-2129.

"LA MAYOR" 35 EDIFICIOS 700 EMPLEADOS SARRÁ DROGUERIAS ABIERTA TODOS LOS DIAS TODA LA NOCHE LOS MARTES A-8026 A-3641


# FARMACIAS DE TURNO HOY VIERNES

**DESDE BAHIA A PASEO DE MARTI.**

| | |
|---|---|
| Habana 87 | M-4604 |
| Morro 50 | A-8388 |
| Monte No. 2 | M-9400 |
| Obispo No. 27 | A-2141 |
| Lamparilla y Villegas | M-5718 |
| Neptuno y Manzana de Gómez | M-2277 |
| Paula No. 35 | M-4139 |

**DE PASEO DE MARTI A BELASCOAIN**

| | |
|---|---|
| Galiano 9 B | M-1500 |
| Reina No. 2 | A-7300 |
| Escobar y Peñalver | M-5450 |
| Maloja y San Nicolás | M-7712 |
| Animas e Industria | M-4040 |
| San Nicolás y Gloria | M-5222 |
| Revillagigedo y Corrales | M-4666 |
| S Rafael y Campanario | M-4588 |
| Lealtad y Animas | M-4480 |
| Belascoain y Corrales | U-5427 |
| Belascoain y Salud | U-1864 |
| Neptuno 145 | U-7018 |
| Suárez 84 | M-4622 |
| Aguila y Colón | M-5515 |

**DE BELASCOAIN A INFANTA**

| | |
|---|---|
| Infanta 113 esq. Llinás | U-6779 |
| Infanta y San José | U-7074 |
| San Lázaro 388 | U-3535 |
| Fernandina 77 | M-5365 |
| San Miguel y Oquendo | U-6936 |
| Neptuno 230 | U-1818 |

**VEDADO**

| | |
|---|---|
| 17 entre F y G | F-6222 |
| 19 entre 14 y 16 | F-6211 |
| 23 entre J e I | F-6100 |
| Zapata 128 | F-6002 |
| K No. 5 | F-4404 |

**VIBORA**

| | |
|---|---|
| J. del Monte 614 | I-7242 |
| Estrada Palma 59 | I-7591 |
| Pocito y Reyes | X-2351 |
| San Mariano y Figueroa | I-7334 |

**JESUS DEL MONTE Y SANTOS SUAREZ**

| | |
|---|---|
| J. del Monte y Rodrigues | X-2247 |
| Pocito 16 (Lawton) | X-1300 |
| Santos Suárez y Serrano | I-7609 |

**LUYANO**

| | |
|---|---|
| Caserío de Luyanó 40 | I-2348 |
| Luyanó 130 | X-3062 |
| Reforma y Compromiso | I-3851 |

**CERRO**

| | |
|---|---|
| Falgueras 15 | M-3900 |
| Salvador y Bellavista | I-7214 |
| Primelles 12 | |

**NOTA.—Este grupo deberá prestar servicio público todo el día y la noche de los domingos siguientes: Enero 17; Febrero 28; Abril 11; Mayo 23; Julio 4; Agosto 15; Septiembre 26; Noviembre 7; Diciembre 19.**

**Estos turnos han sido acordados en cumplimiento de lo dispuesto en el Art. VI del Decreto-Ley 2604 de 7 de Noviembre 1934.**

# CRONICA HABANERA

## DE DIAS

**Bajo la advocación de San José está de días una graciosa jovencita: Josefina Delgado y Angulo, hija del cumplido matrimonio doctor Adolfo Delgado y Luisa Angulo.**

**La encantadora Josefina cursa sus estudios en un acreditado plantel de los Estados Unidos, donde se encuentra.**

EL DOCTOR JOSE I. RIVERO.—En nota especial, por separado.

Así va nuestro saludo hasta el bien querido Director del DIARIO DE LA MARINA, doctor José I. Rivero, que en la fecha de hoy está de días.

El admirable autor de las famosas «Impresiones», periodista de primera clase por su claro talento y brillante pluma, goza en nuestros sectores todos de una gran estimación, que no es menor en cuantos laboramos en esta casa donde tanto se le quiere.

Sus numerosas amistades, sus múltiples admiradores, tendrán para él en fecha tan señalada, los más cálidos halagos.

Halagos y atenciones que le llegarán hasta su residencia del Reparto Miramar, donde pasará el día rodeado del cariño de su gentilísima esposa, la señora Silvia Hernández y de sus hijos, entre éstos el simpático jovencito José Ignacio Rivero y Hernández, que también está de días.

Felicidades.

DEL GRAN CASINO NACIONAL. Muy animado estuvo anoche el Gran Casino Nacional, nuestro primer centro de turismo.

Como jueves de moda, se dió cita allí gran cantidad de familias conocidas de nuestra sociedad y de la colonia norteamericana y del turismo.

Mañana, sábado, se verá muy concurrido por ser noche de gala.

Habrá un show magnífico en el que se presentarán la incomparable y exquisita cantante Terry Lawlor, que constituye una verdadera atracción y la pareja de bailes Northway and Danilo, tan aplaudida siempre.

El baile estará a cargo de la Orquesta de los Hermanos Castro y del Conjunto del Ritmo de Armando Valdespí.

Para el sábado próximo, Sábado de Gloria, se viene organizando una fiesta espléndida, colmada de alicientes.

Triunfa el Gran Casino Nacional.

COMIDA DE JUVENTUD.—Loló Suero y Falla, la encantadora señorita, gala de nuestra mejor sociedad, ofreció anoche una comida en su gran mansión de la calle 17.

Ello fué para celebrar un doble acontecimiento, su santo y su cumpleaños.

La señorita Suero reunió un grupo de dieciocho parejitas.

Contábanse entre las muchachas sus adorables primas Amalia y Pura del Valle y Amparito Suero, esta última perteneciente a la mejor sociedad de Cienfuegos, que pasa una temporada en la Habana.

Adriana Maduro.

Alicia Valiente.

Adelaida Gutiérrez, Mary de los Reyes, Yolanda Lima, Celita Hidalgo Gato, Enriqueta Gómez Waddington y Rosa María Zaldo.

Nina Gómez Diago.

Lindísima.

Corita Sánchez Agramonte, Margarita y Enita Rayneri, Conchita Menocal y Flora María Lamar.

Entre los jóvenes, Waldo Salazar, Tony Freyre, Luis Menocal, Ramón Antonio Crusellas, Rogelio Lasa, Luis Santeiro, Manolo Bustamante, Mario Arellano, Manolo Santeiro, Emilio Azcárate, Chicho Ortiz, José Antonio Fernández Blanco, Pancho Miranda, Monchi León, Jorge Acevedo y Ernesto Fernández.

Un invitado más.

Este cronista.

La espléndida comida fué servida al dar las diez, en mesitas, de tres parejas cada una, que se hallaban situadas en el bello jardín de la casa iluminado por potentes reflectores.

Un marco muy poético, lindísimo.

Llevaba cada mesa preciosos centros de espejo, sobre los que se destaban figuritas de plata y pequeños ramitos de flores lilas.

Algo muy chic y muy nuevo.

Después de la comida se hicieron diversos juegos de salón pasándose las horas en medio de la más completa alegría.

La señorita Suero y sus padres, el distinguido matrimonio David Suero e Isabelita Falla, tuvieron para todos halagos y atenciones infinitas.

EN LA LEGACION DE ITALIA.—Un simpático almuerzo hubo ayer en la Legación de Italia.

Almuerzo íntimo, para un grupo reducido que formaban Atilio León y Eva García de León, Eugenito Rayneri y Rosita Cadaval de Rayneri, Jorge Izquierdo y Chichita Pons de Izquierdo.

Gloria Ricart de Martínez.

Y el señor Umberto Ferulli, distinguido italiano que se halla en la Habana y su lindísima hija.

El señor Nicola nob Macario, Ministro de Italia, cumplimentó a los asistentes.

La señora de Macario, no pudo sentarse a la mesa por hallarse algo indispuesta.

EN LA FESTIVIDAD DE LAS DOLORES.—Otra festividad del día es la de Nuestra Señora de los Dolores.

Nuestros saludos para las Lolas, Lolitas y Dolores fueron en nuestra crónica de ayer, anticipándonos a la grandiosa festividad.

Hoy tenemos que consignar que la Marquesa de la Real Campiña, néc Lolita Morales, no podrá recibir.

Lolita Fernández de Velasco de Montalvo, la gentilísima dama, recibirá después de las seis en su gran residencia del Paseo del Prado junto con su hija Beba, la joven señora de Velo.

Mariana Lola Alvarez, no recibe.

Felicitamos a Lolita Gómez de Moncada, a Dolores Puig de Figueras y a la señorita Lolita atchot y Román.

Y una última felicitación para la bella señora de Sarrá, Lolo Larrea, a cuyas amistades hacemos saber que no recibe.

## EN SUS DIAS

**Saludamos en sus días a la señora Lolita Morera, bellísima esposa del capitán del Ejército Constitucional Félix García Alonso.**

**Aunque no recibe, muchas flores y felicitaciones llegarán hasta ella.**


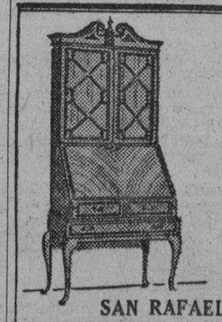

CASA Roca

Verdadera y Grandiosa EXHIBICION de MUEBLES, en todos los estilos, clásicos y modernos.

DECORACION DE INTERIORES Y MUEBLES DE ENCARGO

Garantía de calidad y construcción.

PRECIOS RAZONABLES

SAN RAFAEL 134. entre GERVASIO y BELASCOAIN.



MARZO 19 SAN JOSE y Ntra. Sra. de los Dolores

LA ISLA

felicita en su onomástico a los JOSES, JOSEFINAS y LOLITAS

y brinda a sus clientes y favorecedores la oportunidad de hacer un rico presente que sea la expresión de un refinado gusto.

Recuerden, al efecto, los excelentes productos esmeradamente elaborados en nuestra propia Casa:

BOCADITOS, CAKES, DULCES VARIADOS Y PASTAS FINAS, CONFITURAS, BOMBONES, HELADOS, PONCHES ETC.

*Café y Restaurant* LA ISLA

GALIANO Y SAN RAFAEL. TELFS. M-5006, M-6333.


EN EL YACHT CLUB.—Al mediodía de ayer tuvo lugar en el Habana Yacht Club un almuerzo en homenaje al insigne profesor y Decano de la Facultad de Derecho, doctor Ricardo Dolz y Arango.

Ofrecido fué por un grupo de profesores con motivo de su exaltación al Decanato de la Facultad de Derecho, desde la cual el doctor Dolz ha impartido su enseñanza del Derecho a varias generaciones de cubanos durante una serie de lustros.

Junto al ilustre homenajeado tomaron asiento los prestigiosos profesores de la Universidad doctores Antonio S. de Butamante, Francisco Carrera Jústiz, Decano de la Facultad de Ciencias Sociales y Políticas; Rodolfo Méndez Peñate, Vicerrector de la Universidad; Ramón Zaydín, José Guerra López, Alberto del Junco, Emilio Fernández, Ernesto Dihigo, Pablo F. Lavín, Gerardo Portela, Alberto Blanco, José H. Figueroa, César Salaya, Julián Modesto Ruiz y otros.

El doctor Alberto del Junco ofreció en bellas y sentidas frases el homenaje y el doctor Dolz correspondió con elocuentes palabras agradeciendo el homenaje.

Aquel acto constituyó un magnífico exponente de simpatía y admiración que los profesores de la Facultad de Derecho rindieron al doctor Dolz, una de las primeras figuras de la intelectualidad cubana.

EN SUS DIAS.—Un día feliz, de grandes satisfacciones, será el de hoy con motivo de su santo, para la culta y gentilísima señorita Josefa Alvarez, Directora del Colegio Nuestra Señora de las Mercedes, el reputado plantel del Vedado.

La señorita Alvarez, tan querida de sus alumnas, celebrará el fausto suceso con un almuerzo.

Almuerzo para sus discípulas y para sus compañeras de profesorado que tendrá lugar a la una del día en los bellos jardines de «La Cotorra».

Muchas felicidades.

EN EL HOTEL NACIONAL.—El Secretario de Estado, doctor Juan J. Remos y su gentil esposa Mercedes Carballal, ofrecerán mañana sábado un te en el Hotel Nacional.

Trátase de un te bailable en honor del Cuerpo Diplomático, de cinco a siete de la tarde.

Agradecido a la invitación.

BODAS DE PAPEL.—Una fecha feliz celebran hoy el caballeroso joven Lcdo José Luis Cardona Cooper, Secretario de la Embajada Extraordinaria de Costa Rica y su bella esposa Ana Zaida Mesa.

Cumplen los simpáticos esposos su primer año de casados.

La señora de Cardona es hija de nuestro querido amigo y antiguo compañero en la prensa Nono Mesa, en la actualidad Encargado de Negocios de Cuba en Costa Rica.

TEMPORADISTAS.—Mañana salen para Varadero, donde permanecerán una corta temporada en su bellísima mansión de la Playa Azul, el distinguido matrimonio Luis M. Santeiro y Mercedes Crusellas con su hijo, Luis y su sobrino Ramón Antonio Crusellas.

También van con ellos los esposos Paco Gómez y Ana María Sánchez y Crusellas y la señorita Oilda Touzet.

Para el Central Cunagua, en Camagüey, saldrán mañana la bella dama Bibi de Lima de Maduro, en unión de su encantadora hija Adriana.

La señora de Maduro se reunirá allí con su esposo, el señor Salomon Maduro para pasar una temporada.

FELIZ ANIVERSARIO.—El señor José Roca, empleado muy querido de este periódico y su gentil esposa Mercedes Roque, celebran hoy un feliz aniversario.

Cumplen quince años de casados por lo que se verán congratuladísimos.

Enhorabuena.

NUEVO DOMICILIO.—Para la hermosa casa de quince entre A y B han traslado su domicilio el señor Fidel Fernández y su distinguida esposa Angela Pino.

Con ellos está su hija, la adorable señorita Sarita Fernández Pino.

Muchas felicidades.

ALMUERZO.—Como habíamos anunciado la Directiva de la Asociación de Guitarra de Pro Arte Musical ofreció ayer en el Yacht Club, un almuerzo en honor del ilustre guitarrista español que nos visita Regino Sainz de la Maza.

Dicho acto se desenvolvió en la mayor animación.

Presidido fué por el homenajeado y por la culta y distinguida profesora de guitarra Clarita Romero de Nicola.

He aquí la relación de los asistentes:

María Gastón viuda de Ortiz, Teresita Spencer de García Longoria, Carmen S. de Pérez Real, Lizzie Morales de Batet, Elena Real de Suárez.

Leopoldina de la Campa.

Minín Abello.

Alicia Cadenas, Lily Batet, Margot Flores, Gloria Gastón, María Emma Botet, María Julia Casanova, Amada Alvarez, Esther Quintana, María León, Dulce María de la Raba, Nohema Caballero, Hilda Bernacé, Lucila B. Zenea.

María Luisa Fernández.

Gipsy López Ferrer, Magda Porto Carmelina Ramírez, Caridad Almeyda, Elena López Ferrer, María Josefa Pérez Dople, Yolanda Vayar.

Los señores Abel Nicola, Jorge Nicola, A. Meana y el notable guitarrista cubano Rey de la Torre.

Y este cronista.


COMPRE EN LA FABRICA Y GANARA EL 50%

La Luisita

MONTE 121 esquina á Angeles Telf. A8107 · HABANA.

USTED GASTA EN GASTARSE

Gaste también en reponerse

USTED FUMA, USTED BEBE, USTED SE DIVIERTE,

Reserve una pequeñez de lo que gasta en eso, para recobrar las energías físicas que pierde: "duerma profundamente y vivirá muchos años".

Si usted invierte $6.80 en un buen colchón camero flor seda, que es un lenitivo para el cuerpo fatigado, y que le dura más de dos años, ha gastado positivamente "menos de un centavo diario" en lo que más le interesa: conservar su salud.

SU SALUD ES LO MAS CARO, Y PUEDE SER LO MAS BARATO


# El Jefe de Impuestos Municipales ha remitido a la Policía para su cobro los convenios por las fincas urbanas

## Presentan planos y memorias para demoler un teatro de esta capital y edificar uno nuevo en su lugar. Se ha de investigar por qué no se tributa por algunos edificios

El Jefe de los Impuestos Municipales ha remitido a los miembros de la Policía Nacional que vienen prestando servicios como Agentes de Apremio en el Municipio todos los expedientes por Convenios entre los Contribuyentes por fincas urbanas y la administración que no han sido cumplidos oportunamente.

Advierte el Jefe de la Sección de Apremios del Municipio que se ha dado la orden de proceder al cobro de esos adeudos, llegándose inclusive al remate si fuere necesario, hasta su liquidación total.

**El Alcalde dispone reponer al doctor Alfredo Recio**

Por el Alcalde Municipal ha sido dispuesto la reposición del doctor Alfredo Recio, quien había sido declarado cesante erróneamente, para que ocupe la Jefatura del Dispensario Antituberculoso.

**Nuevo director interino de Emergencia el doctor Gómez Morales**

Habiendo dispuesto el Alcalde Municipal concederle licencia al cirujano doctor Benigno Souza, Director del Hospital de Emergencia, ayer ha designado al doctor Manuel Gómez y Morales sub director de ese centro benéfico, para que ocupe interinamente la Dirección.

**Remozándose la sala «F» en el Hospital de Emergencia**

Por iniciativas del Jefe del Departamento de Sanidad y Beneficencia doctor Luis Suárez Fernández, han comenzado a remozar la sala F, instalándose, nevera, bañadera y agua caliente y fría así como pintando el interior.

**Operado ayer el concejal Nicolás Duarte**

Ayer ingresó en el Hospital de Emergencia el concejal Nicolás Duarte Cagides, quien fué sometido inmediatamente a una operación nasal.

**Presentan planos para demoler el teatro Fausto**

Ante el Jefe del Departamento de Urbanismo han sido presentados los planos y proyectos de demolición del teatro Fausto, en cuyo lugar esperan levantar un teatro moderno con platea y balcony, según expresan los propietarios al Municipios.

**Investigarán por qué no tributa el Hotel Nacional**

Por la Administración del Acueducto de Albear se proponen investigar los motivos por los cuales no viene tributando el hotel Nacional por suministro de agua al Municipio. Así mismo por el Departamento de Impuestos Municipales se están recopilando los datos y antecedentes para conocer la causa de que tampoco ese establecimiento tribute por industria y comercio.

**Aumentan la cuota de renta al edificio Chibás**

El secretario de la Junta de Amillaramiento dió a conocer ayer que por unanimidad los miembros que integran la Junta de Amillaramiento habían acordado aumentarle la renta al edificio «Chibás», situado en el Vedado, de 800 a 1763 pesos anuales.

**Informarán sobre el edificio de la Lonja del Comercio**

Hoy viernes la Junta de Amillaramiento habrá de conocer del expediente relacionado con el edificio que ocupa la Lonja de Comercio en esta ciudad, para determinar la renta que deberá aplicársele.

# *Defunciones ocurridas en la Habana*

José Escalona Azal; blanco; 3 meses; Hospital Infantil. Neumonía.

Olga Hernández Ramírez; mestiza; 5 meses; H. Infantil; meningitis purulenta.

Reinaldo Cámara; blanco; 6 meses; Trocadero 83; m laanutrición.

Carmen Rosa Lugo León; mestiza; 26 años; Cerro 440; insuficiencia cardíaca.

Francisco Rodríguez; negro; 56 años; H. Lebredo; tuberculosis pulmonar.

Angela Aldama s. o. a. mestiza; 58 años; Instituto del Cáncer; cáncer de la vejiga.

Pesia Ferner s. o. a. blanca; 53 años; H. Freyre de Andrade; traumatismo por aplastamiento.

José M. Bufalla; blanco; 67 años H. C. García; polineuritis alcohólica.

María de la C. Baluja; blanca; 51 años; H. C. García; nefritis.

Felina Quiroga; negra; 45 años; H. C. García; úlcera gastro intestinal.

Daniel Vall; blanco; 48 años; úlcera gástrica.

Nicanor Castell; blanco; 57 años; H C. García; cáncer del testículo.

Fernando González Suero; blanco; 48 años; Cerro 659; úlcera duodenal perforada.

Enrique Pérez Carvajal; blanco; 62 años; Cerro 659; Cáncer del estómago.

Secundino Díaz Hernández; blanco; 46 años; fiebre tifoidea.

Luis Villalobos Díaz, blanco, 68 años, Asilo de Ancianos; enteritis crónica.

# *Noticias de los Juzgados de Primera Instancia*

**Pensiones.**

El Juez de Primera Instancia del Centro, doctor Rubio Linares, ante el Secretario Francisco Boudett, dictó autos ayer concediendo pensiones a favor de Domingo Sandoval López y Florentino Sabino y Acosta, ambos soldados del Ejército Libertador, con 300 pesos anuales.

**Declaratorias de herederos**

Con fecha de ayer el Juez de Primera Instancia del Este, ante el Secretario Antonio Daumy, dictó auto declarando intestado el fallecimiento de Adriana Albertina Taquechel y Medina y por su única y universal heredera a su legítima madre, María Narcisa Medina y Hugot.

—El propio Juez declaró intestado el fallecimiento de Manuel Tellechea Irazoqui y por sus únicos y universales herederos a sus legítimos hijos, nombrados Manuel Antonio Eustaquio, María del Carmen, Ramón Félix Jesús del Carmen, María Teresa, Dinorah Rosario y José María del Carmen y de Jesús Tellechea e Irazoqui y a su viuda, Josefa Irazoqui y Perera, ésta en la cuota vidual usufructuaria que la Ley le asigna.

**Con lugar una reposición**

En la relación jurada establecida por el doctor Federico Castillo, a consecuencia de la testamentaría de Luis Ros y Crusellas, el Juez de Primera Instancia del Este, ante el Secretario Antonio Daumy, dictó auto declarando con lugar el recurso de reposición establecido por María Teresa y Mercedes Ros y Matey contra las providencias de 27 de febrero y 1o. de marzo del corriente año, y en su consecuencia se decreta la cancelación del embargo dispuesto por providencia de 28 de junio de 1936 sobre los derechos y acciones pertenecientes a María Teresa y Mercedes Ros sobre las costas impuestas a María Luisa Ros en la testamentaría de Luis Ros y Crusellas.

**Pensionada Dominga Nicomedes Peñalver y Castellanos**

Por auto de ayer el Juez de Primera Instancia del Este, ante el Secretario suplente Silvio Silveira, concedió una pensión a favor de Dominga Nicomedes y Peñalver, como viuda del soldado que fué del Ejército Libertador, Félex Torres, ascendente al 75 por ciento de 300 pesos.

**Noticias de la Secretaría de Fabio Gárate, en el Juzgado de Primera Instancia del Norte**

En el procedimiento hipotecario seguido por el doctor Félix Pagés y Rodríguez contra la señora María Caraveda de Campa, se ha tenido por consignada la suma de treinta y cinco pesos, importe de los intereses de la hipoteca y se ha mandado a entregar al apoderado del doctor Pagés.

—En el expediente de [illegible] Nicolás Rojo y Rodríguez [illegible] ñalado el día 24 del actual a las [illegible] ve de la mañana para el [illegible] de los testigos.

—En el juicio de divorcio seguido por Evaristo Rodríguez y [illegible] contra Jesusa López y López [illegible] admitido las pruebas propuestas [illegible] ambas partes, confiriéndose traslado a los efectos del artículo 68 de la Ley de Divorcio.

**Algunas notas de la Secretaría a cargo de Gabriel Lafuente, Juzgado de Primera Instancia del Centro**

En la pensión de Eligio Pérez [illegible] ha señalado las nueve de la mañana del día 22 de los corrientes para la prueba pericial que dispone la Ley.

—En la declaratoria de herederos de Pedro Francisco Castellanos [illegible] mandado ratificar la solicitud.

—En el divorcio de Polia [illegible] contra Leo Joseph se ha señalado las 9 de la mañana del día 19 de los corrientes para la comparecencia del Artículo 39 de la Ley de Divorcio.

—En la apelación en el recurso de amparo de José de la Rosa [illegible] Francisco Pérez y Manuel [illegible] dés se ha señalado las 9 de la mañana del día 19 de los corrientes para la vista que dispone la Ley.

—En el ejecutivo seguido por la comunidad de bienes de Ferretería contra Compañía Drago Golfo, S. A., Eduardo Suárez [illegible] y Compañía y Jaime Suárez [illegible] se han mandado traer los autos para la vista para sentencia por no haber comparecido los demandados.

—En las diligencias sobre [illegible] tarios de bienes quedados al fallecimiento de José Leicea Martínez [illegible] dispuesto que el promovente Ezzalo Antonio Salvador Brito [illegible] se ratifique en la solicitud.

—En el divorcio por mutuo [illegible] entre Felipe Silva Ruiz y [illegible] Lorenza Menéndez se ha [illegible] sentencia disolviendo el vínculo matrimonial.

**Relación de los asuntos civiles turnados ayer**

Exhortos: De Santiago de Cuba [illegible] menor cuantía, por Ibo Mora [illegible] Luis Bretos, al Norte.

—De Cienfuegos, en divorcio [illegible] José R. Rodríguez, contra [illegible] Valdés Aguiar, al Este.

Demencias: Encarnación [illegible] dez, al Este; Gicella Friel y [illegible] al Norte.

Inscripciones de nacimiento: [illegible] González, al Este; Alberto [illegible] y Aranda, al Norte; José [illegible] Santa, al Norte; Roberto [illegible] renzo, al Este; Luis González [illegible] dés, al Oeste; Silvino Alfonso [illegible] Sur; Agustín Cifredo [illegible] Centro; Elizardo Malfil, al [illegible] mendares; Hilda Ozete Salva [illegible] te; Casimira Alfonso y otra, [illegible] Almendares; Felipe Molina, al [illegible] Rafael Gallego, al Centro; [illegible] Puentes, al Oeste; Vitalia [illegible] Norte.

Protocolización de testamento [illegible] grafo: María Luisa Toñarely [illegible] dizábal, al de Almendares.

Alimentos provisionales: [illegible] Montes de Oca, contra Antonio [illegible] sada y Pérez, al Sur.

Declaratoria de herederos: [illegible] da Gerlach y Baden, al Oeste.

Carta orden Audiencia: Carta [illegible] den Audiencia en quiebra de [illegible] pañía Azucarera Matanzas, S. [illegible] Sur.

Jubilación: Dolores Guerra [illegible] drígnez, al Norte.

Apelación: Sergio Blanco [illegible] Isaac Manín, al Norte.

Recíprocos disensos: José [illegible] lez del Valle y Blanco y Laura [illegible] tínez, al Sur; Arturo Pérez [illegible] y María Aguiar López, al Oeste.

Divorcios: Lucas de los [illegible] Piedra y Alvarez contra Mar[illegible] rrera, al Sur; Julia María [illegible] contra Rolando Pérez Rodríguez [illegible] Este; Pablo Adem contra [illegible] Monge Macoto, al Oeste.

## LA CONFERENCIA DEL DR. ABASCAL A PELUQUEROS Y BARBEROS EN SANIDAD

El doctor Horacio Abascal, Director del Departamento de Profilaxis Venérea de la Secretaría de Sanidad, ofreció una interesante conferencia a los barberos y peluqueros y manicures en relación con el trabajo que realizan y las reglas de higiene que deben observar para evitar el contagio de los males de un individuo a otro, con los propios instrumentos que utilizan para el arreglo del pelo, la barba y las uñas.

Con amplitud de datos, ilustrando su disertación con proyecciones, explicó la manera de cómo se contagia una persona de avariosis y cómo se evita. Agregó que «la avariosis ha marchado progresivamente junto con la lepra y el cáncer, que son los tres males que más daño han hecho y están haciendo a la humanidad, constituyendo una verdadera necesidad de salud pública evitarlos por todos los medios en bien de las generaciones futuras.

Finalmente rogó a los concurrentes al acto le formularan preguntas sobre los distintos aspectos de la profilaxis, las que le fueron hechas y contestadas con precisión.

## LOS ESTUDIANTES DE KEY WEST ASPIRAN A TENER UNA BIBLIOTECA BIEN DOTADA

En atenta comunicación, los alumnos del «San Carlos» de Key West, «instituto patriótico y docente que es en tierra extranjera una escuela cubana más», nos participan sus desvelos por obtener una Biblioteca Infantil, semejante a la que existe en muchos colegios del mundo.

A este efecto, los referidos educandos sugieren la idea de que por mediación de la Misión Cubana Oficial que se dirigirá próximamente a aquella ciudad floridana para descubrir el busto al Apóstol Martí, se le remitan espontáneamente los volúmenes que se crean apropiados para tal finalidad.

Se trata, como se ve, de una idea simpática, que debee ser acogida con calor por todos los que se preocupan porque el concepto de nuestra Patria permanezca latente en los pequeños compatriotas que por circunstancias de la vida se hallan en el extranjero.


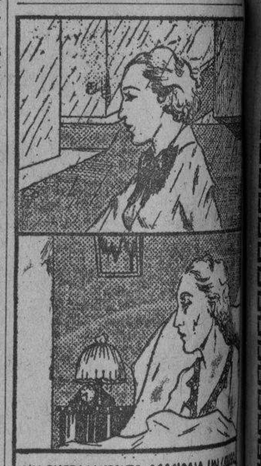

UN ENFRIAMIENTO OCASIONA UN [illegible] UN CATARRO MAL CUIDADO CAUSA [illegible] ESTRAGOS.

UN FRASCO DE "GRIPPOL" TOMADO A TIEMPO CONJURA [illegible] TODOS ESTOS MALES.

"LABORATORIO BOSQUE" TEJADILLO 36. HABANA.



ORIGINAL PLAN DE REGALOS DE LA CEREBRINA ULRICI

El último sorteo ordinario de Marzo es el primero del gran Plan de la CEREBRINA ULRICI. No pierda esta oportunidad. Por cada etiqueta que nos mande le daremos un Cupón que le da derecho a participar en el Sorteo Mensual y en cada sorteo regalaremos lo siguiente:

Dos billetes enteros al cupón cuyo número sea igual, o más próximo, al del primer premio de $80,000.00 del último sorteo ordinario de cada mes.

Un billete entero al cupón cuyo número sea igual, o mas próximo al segundo premio de $20,000.00.

Medio billete al cupón cuyo número sea igual, o más próximo al tercer premio de $10,000.00.

Tres hojas a cada uno de los cupones que sean iguales, o más próximos, a los cinco premios de $1,000.00 de cada sorteo.

Una hoja a cada uno de los cupones que sean iguales, o más próximos, a los diez premios de $500.00 de cada sorteo.

En el Sorteo de cada mes entrarán solamente los cupones recibidos hasta la víspera del día del último sorteo de dicho mes y los que se reciban posteriormente en el Sorteo próximo siguiente.

Un cupón sirve solamente para un sorteo.

Al remitir las etiquetas, escriba su nombre y dirección correctamente, el no poner dirección o ponerla mala o ilegible, puede significar que pierda usted la oportunidad de hacerse rico.

Mándenos las etiquetas de la legítima CEREBRINA ULRICI o de MORRHUALTA o de DORADILLA ULRICI por conducto de su Boticario o directamente a Enrique Miranda, Cuba 49. Habana.


M.E.C.D. 2016

**Muchas felicidades a todos los**

# JOSES Y DOLORES

*Sabemos que Vd. quedará complacido con el completo surtido de deliciosos*

## Cakes Wardway

*que tenemos para su selección hoy en todas nuestras tiendas. Durante la semana más importante de*

## La Cuaresma

*ofrecemos el más agradable surtido de productos frescos de panadería moderna.*

**Empezando mañana, Sábado,**

*y continuando durante los días de Pascua, reasumiremos nuestra gran venta de frescos y sabrosos*

## Hot Cross Buns

**Especiales para la Pascua**

*que tan favorable acogida tuvieron entre nuestros clientes el año pasado. Serán tan deliciosos como antes y hechos de acuerdo con nuestra exclusiva*

## Fórmula Wardway

*También tendremos para la venta durante el próximo*

**Viernes, Sábado y Domingo**

*Especialidades apropiadas para la Pascua:*

| | |
|---|---|
| Cakes de Fresas Frescas | Fresas Frescas |
| Pastelería Danesa | Rollos Suizos |
| Panecitos de Canela | Vigoritos |
| Panecitos de Miel | Cake de mantequilla |
| Cakes chicos surtidos | Tartas de Fresa |
| Rosquillas de Chocolate | Brownies de Chocolate |

Donuts Dulces

*y la línea completa de "Pies" de*

**Cereza - Manzana - y Crema de Limón**

*y el nuevo éxito en*

## Cakes Wardway "Angel Blanco"

*También debe recordar nuestros productos lácteos:*

Crema de Batir - Crema para la Mesa
Leche Tip-Top - Queso Cinta Azul.

*Juntamente con el gran surtido de*

Quesos finos de Borden's — Que comprende todas las variedades conocidas de Quesos Finos.

Cremería de Ward — Nuestro Nombre Es Su Garantía


# CRONICA HABANERA

## EN SU SANTO

**Celebra su santo, en la grandiosa festividad de San José, la señora Josefina Barraqué, gentil y distinguida esposa del señor Juan Sabatés, Presidente de la Corporación Nacional del Turismo.**

**Para la elegante dama, que tantos afectos tiene en la sociedad habanera, habrá flores y felicitaciones innumerables.**

LA GRAN FESTIVIDAD DE HOY. San José.

Bajo la advocación del milagroso santo son numerosísimas las damas y los caballeros que están de días.

Entre las señoras, primeramente, una dama del más alto rango social, la Marquesa de Pinar del Río née María Ruiz, que disfruta de grandes afectos y consideraciones en nuestro gran mundo.

La Marquesa de Pinar del Río no recibe hoy pues pasará el día fuera de la ciudad, pero se quedará mañana por la tarde en su residencia para sus amistades que quieran saludarla.

María Josefa Corrales, distinguida y gentil esposa del ilustre doctor José Manuel Cortina, ex-Secretario de Estado.

Pepa Echarte, la señora de Porfirio Franca, que se halla alejada de sociedad desde la muerte de su hija Josefina.

Una gran dama, Josefina Baldasano viuda de Herrera, Marquesa de Villalta.

María Josefa Alfonso, la gentil señora del conocido hacendado Marcelino García Beltrán.

Tres respetables damas, Josefa Sánchez viuda de Lombard, Pepilla Penín de Dodríguez Fuentes y Pepilla Duany, la viuda del inolvidable maestro Laureano Fuentes.

Josefina Tarafa de Treto.

Nena Zayas viuda de Bonnet, tan interesante, y su hija Josefina Bonnet, señorita muy graciosa y muy bonita.

Josefa de Regil, esposa del señor Aurelio Portuondo, destacada figura de nuestro mundo azucarero.

Los señores de Portuondo se hallan en viaje a Londres.

Un grupo de damas jóvenes que forman Fefa Goizueta de Argüelles, Fefita Cano de Arellano, Josefina Mendoza de Cárdenas, Josefina Montalvo de Gastón, Josefina Martínez Armand de Kindelán, Fina Calbó de Santeiro, Josefina Sandoval de Angulo, Fina Auñón de Onetti, Josefina Barraqué de Sabatés, Josefina López de López Silvero, Nena Avendaño de Santeiro, tan distinguidas todas.

Del mismo grupo la Condesa del Castillo, María Josefa Argüelles de la Cámara, que brilla en primer rango por su elegancia y por su distinción.

Tenemos encargo de decir que no recibe.

Completan este grupo Nena Ferrer de Bethart, Josefina Arellano de Silva y Josefina de la Guardia de Finlanson, tan bellas las tres.

Otra dama joven de exquisita belleza, Fefé Parajón, esposa del doctor Raúl García Cantero, Director de Justicia y persona muy estimada en nuestros círculos.

Siguen las felicitaciones para María Josefa Supervielle de Aguilera, gentilísima dama, a cuyas amistades decimos que no recibe.

Josefina Carceller viuda de Ordóñez y su hija Mimí Ordóñez, tan encantadora.

Josefina Vila, esposa del doctor Leopoldo Sola, lindísima prometida del joven Eric Agüero.

María Montalvo de Morales, María Gobel de Estéfani y Josefina Pola viuda de Mesa, pertenecientes las tres a nuestra más exclusiva sociedad.

Una distinguida señora, Josefina de la Torre de Sarría.

Es el santo también de su hija Fifí Sarría, la joven y bella viudita de Menocal.

Fefa Inclán, encantadora esposa del señor Fofo Caballero.

Pepa Martínez, gentil esposa del señor Evelio Lago y su hija Josefina, la bella señora del doctor Enrique Jova.

Josefina Fernández Blanco viuda de Avendaño y su hija Josefina Avendaño de Santeiro.

Una gentilísima dama muy querida en sociedad, Petronila Gómez, esposa del doctor Manuel Mencía, ex-Secretario de Sanidad.

Con ella está de días su hija Josefina Mencía, la joven y bellísima esposa del doctor Gonzalo de Varona, Representante a la Cámara.

En párrafo especial mistress Clarence L. Marine, dama de la colonia norteamericana de la capital que se halla muy bien relacionada en la sociedad habanera.

Es la esposa amantísima de un prestigioso letrado, mister Clarence L. Marine, que reside entre nosotros desde hace muchos años.

María Josefa Rodríguez, distinguida esposa del culto doctor Antonio L. Valverde y su hija la señorita Josefina Valverde, tan admirada en nuestra sociedad por su belleza y distinción.

Pepiña Benítez de Pou, bella dama.

María Pepa Mas, esposa del doctor Carlos Cárdenas y Pupo.

Josefina Miró, distinguida esposa del doctor Santiago Gutiérrez de Celis.

La bella señora Josefina Bouza de Argüelles, hija del señor Jesús María Bouza, persona muy querida en el DIARIO, de cuya directiva forma parte.

María Pepa Rodríguez, esposa del señor Ramón de León, ex-Representante a la Cámara.

Josefina Sánchez viuda de Wells, María Josefa Cowley de Leal, Josefina Barrie viuda de López, Josefa Vallhonrat de Moré y Josefina Buría de Medio.

Josefina Castellanos, esposa del distinguido periodista Juan Corzo, perteneciente al DIARIO DE LA MARINA, y su hija, la gentil señorita Josefina Corzo.

Josefina Cadenas viuda de Giménez y su lindísima hija Josefina, señorita que brilla en nuestra sociedad.

Madre e hija no reciben.

Fina Guerra de Crespo, la elegante modista.

Josefina Martínez, bella esposa del señor Noguera y su hija Fifí.

Josefina Inclán de Renaud, Fefa Galdo de Espín y Josefa Pérez Nodal, distinguida esposa del doctor José E. Bringuier, Secretario de la Presidencia.

La gentil dama, no recibe.

Josefita Ramírez, bella esposa del camarada Guillermo Ruiz, regente de «Avance».

Josefa Esteban de Arrebola.

María Josefa Vallhonrat viuda de Hernández, dama de alta respetabilidad y su nieta, la señorita Josefina Fonts y Hernández, tan encantadora.

María Josefa Betancourt viuda de Supervielle, Joseja de Solo de Dehogues, Josefina Lanz de Sala, Josefina Vivó viuda de Miró, Josefina Morán de Gil y Josefina Alonso de Romero.

Josejina Barreto de Kouri.

Amanda Martínez, esposa del señor Eusebio Dardet y su hija, la bella señorita Josefina Dardet.

Josefina Madueño, esposa del doctor Francisco del Río, catedrático de la Universidad.

María Hernández, distinguida esposa del coronel Justo Carrillo.

La señora Pepilla Guerra de Silva y su linda hija María Pepa Silva.

María Josefa Falcón viuda de Fernández y su hija, la señora Josefina Fernández Falcón viuda de Galbán, ambas con luto reciente.

Josefina Menéndez viuda de Pimentel, María Josefa Du-Defaix de Antiga, Josefina Monte viuda de del Río, Josefina Hevia de Pueyo.

Josefina Meave, la bella señora de Solo.

Una respetable dama, María Josefa de Cárdenas viuda de Bermúdez.

Pepita Estrada de Pessant, esposa del Cónsul de Mónaco

María Josefa Iranzo de Teuma, Josefina Solís de Díaz, María Josefa Pérez de Rodríguez, Josefa Cacicedo de Velasco, Josefina Elizalde de Montero.

Josefina Doria de Fernández Cavada.

Josefina Vilela de Cueto, la joven dama, quien recibirá a sus amistades por la tarde en su residencia del Edificio Areces.

Josefina Ascué de Villageliú, María Josefa Morales de Morales, Josefina Dueñas viuda de Cova, Josefa Oltra viuda de Casuso.

Josefa Vilató, esposa del señor José Simón Corral, ex-Presidente del Centro Asturiano, que también está de días, así como su hija, la gentil señorita Josefita Corral.

Josefa Ramírez de Cuéllar del Río.

Josefina Martínez esposa del doctor Marcelo Reyes.

Josefina Rivero, bella esposa de un compañero muy querido en el periodismo, donde se destaca por su cultura y talento, el señor Cesáreo Bedriñana, de la redacción del DIARIO.

Josefina Ros de Ordext.

Josefina Aguirre, la señora de Díaz Albertini, tan gentil y distinguida.

Otro grupo de damas jóvenes: Josefina Bandujo de Rodríguez, Josefina Alfonso de Giquel, Josefina Prieto de Menéndez, Josefina Hidalgo de Pujadas, María Josefa de la Portilla de Falcón y Josefina Florit de Rivas Vázquez.

Josefina de la Portilla Esnard y su linda hija Fifina Esnard.

Josefina de la Noval de Inclán, Josefina C. de Agulló.

María Josefa Izaguirre, esposa del doctor Bernardo Gómez Toro.

Josefa Arévalo de Isach, Josefa Fernández de García, María Josefa Pardo de Bravo, Josefa E. de Prestamo, Josefina T. viuda de Dehogues, Josefina Martínez de Manso, Josefa Menéndez viuda de López, Josefina Castro de Lamela.

Josefina Cepero, bella y elegante esposa del señor Bernardo Jorge.

Josefina Blanch de Soto, su hija Josefina Soto de Arias y su nieta Tina Arias, la viuda de Toledo.

Una gentil dama, María Josefa Recio de Díaz Payro y su hija Josefina Díaz Recio, linda jovencita que pronto hará su aparición en los salones.

Josefa Hernández de Pérez.

María Josefa Valdés Machó, la respetable viuda de Barillas, madre del conocido especialista doctor Pedro A. Barillas.

Josefina del Río viuda de Brunet, Josefa Alvarez viuda de Azconegui.

Josefina Fernández Ainé, esposa del doctor Luis Alvarez Tabío.

Josefina Matos y su encantadora hija Peruca Noriega.

Josefa Mas de Beltranens, Josefina Zayas de González Cobián, Josefina Acosta de Alfonso, Josefina Nuevo de Ibarra.

María Josefa Agüero, distinguida esposa del comandante Enrique Recio, y su hija tan graciosa, Josefina.

Josefina Ferrer, la señora de Rodolfo Durán, oficial del Ejército Constitucional.

Josefina de Cobos de Amoedo.

Josefina de Cárdenas de Delgado, la joven y bellísima dama.

Josefina Martínez de Nogueras, Josefina Suárez de López, Josefina Capetillo de Fiol Caballero.

María Josefa Cané, la señora de Rodolfo P. Tió, y su hija Fefa Tió de Piedra.

María Josefa Gónzález de Tinoco.

Josefina Coello de Coello, Josefina Rueda de Pineda, Josefina Barragán de Robles, Josefina Fernández viuda de García Miranda, Renée Lagomasino de Hernández.

Pepa Tamayo de Cárdenas.

Josefina López viuda de Gutiérrez Cruz, madred el doctor José Ramón Gutiérrez Cruz, secretario de la Asociación de la Prensa.

Josefina Merás viuda de Herrera.

Josefina Ramírez de Medio, Fefa Olano viuda de Fraxedas, Pepa Manduley, Josefina Echevarría de Badia, Pepilla González viuda de Mujica.

(Continúa en la página SIETE)


PARA LAS DOS GRANDES FESTIVIDADES DE HOY

**San José y Ntra. Sra. de los Dolores**

LA FLOR CUBANA, brinda a su numerosa clientela un extenso y variado surtido en cakes, dulces y pastas finas, confituras y bombones.
Especialidades de la casa:
Bocaditos, ponches, tamalitos, ensalada de pollo y helados.

**"LA FLOR CUBANA"**
GALIANO y SAN JOSE. Teléfono M-9118.



# AUN es tiempo!

**Todavía puede usted seleccionar, en horas de la mañana, Regalos para obsequiar a las Josefinas, Lolitas y Pepes que hoy celebran su santo. Una breve visita a nuestro establecimiento y un presupuesto muy reducido son suficientes. Acuda temprano. Haremos llegar su Regalo, con toda puntualidad, a la persona que usted nos indique.**

**fin de Siglo**

**san rafael y águila, m-5991**



PRACTICOS REGALOS PARA DOLORES, JOSEFINAS Y JOSES

*Paja brillante y flores...*

**He ahí dos características de la nueva moda en Sombreros**

Y ajustándonos a ellas, presentamos actualmente en nuestro primer piso una primorosa colección de modelos, interpretados en Toyó, Lino, Baku y otras pajas de fantasía. A ella pertenecen estos tres diseños, con preciosos ramilletes matizados y adornos de cinta en terciopelo y tafetán. Son modelos sencillamente encantadores. Y habrán de gustarle a usted aún más cuando conozca los precios razonables que les hemos fijado. Vea toda la colección.

**fin de Siglo**

**san rafael y águila, teléfonos: m-5991-92-93**



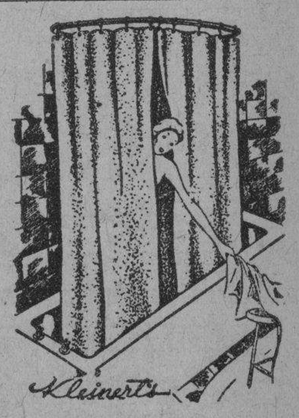


**Las cortinas de baño "Fleecenap" parecen de terciopelo en preciosos colores**

Esta es la mejor compra de todo momento en cortinas de baño. "Fleecenap" es una cortina de caucho para ducha, firme y de buen peso, cuya superficie posee las suaves y mullidas apariencia y sensación del más fino peluche. "Fleecenap" por Kleinert's ni se raja, ni se pela, ni se endurece, ni se empaña. El precio es económico.


### RIÑA Y ESCANDALO

El vigilante 2148, Ignacio Guzmán, arrestó a José Antonio Riquelme Guerro, de 22 años y vecino de Vives, 42, y a Olga Valladares, de 18 años y de Cuba, 24, por haberlos sorprendido cuando en el Anfiteatro Nacional reñían y formaban un fuerte escándalo. Fueron asistidos en el Primer Centro de Socorro de lesiones de carácter leves.

## EL FRENTE UNICO NATIVO SE PRONUNCIA CONTRA LAS LEGISLACIONES AGRESIVAS

Por el señor Ernesto Grass, secretario de la sociedad «Frente Unico Nativo», cuyas oficinas radican en Manzana de Gómez 270, ciudad, se nos ha remitido una larga comunicación acerca de la improcedencia, a su juicio, de adoptar legislaciones agresivas contra las Compañías de Seguros, especialmente inglesas o americanas.

Entre otras consideraciones, el «Frente Unico Nativo» llama la atención del Gobierno acerca de los millares de compatriotas que libran su subsistencia en dichos negocios y del riesgo que corren de quedar cesantes si los mismos se retiran de Cuba. También declaran que Inglaterra y los Estados Unidos son las naciones cuyas prácticas comerciales nos dan más amplia beligerancia equitativa, lo que exige compensación.

### POLIZA A UN ENCARGADO

Alfonso Casdo Bosques, de Aguiar, 17, y sus inquilinos Víctor Sánchez Ruedas, Juana Alvarez Pedroso y Ramón Méndez Cagigal, fueron asistidos en el Primer Centro de Socorro, el primero de lesiones menos grave y los demás de lesiones leves, que sufrieron al sostener una riña en su domicilio al agredirse con un pedazo de tubo, sillas y una banqueta, molestos porque el primero les llamó la atención con respecto al atraso en el pago de los alquileres.

### MENOR ACUSADO

Emilio Ulloa Morejón, de 53 años y vecino de Aguila y Fábrica, denunció en la Segunda Estación que le entregó $9.60 al menor Antonio César Mora Pérez, de 13 años y de Aguila, 369, para que se los diera al dueño de la fonda sita en Vives y Alambique, de cuya suma se apropió.

### AUTOMOVILES CIRCULADOS

Por transitar con exceso de velocidad, fueron circulados ayer por la Policía, los vehículos siguientes:

Primera Estación: ómnibus 38, ruta 1.

Cuarta Estación: 38,240.

Novena Estación: 9,240 y 37,798.

Décima Estación: 68,973.

Oncena Estación: 15,913, y ómnibus 327.

Duodécima Estación: 11,706, 45,307 y 34,372.

Décimacuarta Estación: 75,592 y 11,706, y ómnibus 31, ruta 1.

### POR HURTO

El cabo 94, de la Segunda Estación, arrestó a Antonio Luis, vecino de Rayo, 91, por haberlo sorprendido cuando del almacén de tejidos sita en Muralla, 46, sustraía una pieza de boile.

✝

**E. P. D.**

LA SEÑORA

**Fidelina Martínez de Santás**

HA FALLECIDO

Dispuesto su entierro para las cuatro y media de la tarde de hoy, su esposo e hijos, que suscriben, ruegan a las personas de su amistad se sirvan concurrir a la referida hora a la casa Calle 18 y 7, Reparto Almendares, para acompañar el cadáver al Cementerio de Colón, favor que agradecerán.

Habana, Marzo 19 de 1937.

BENEDICTO SANTAS E HIJOS

✝

**E. P. D.**

EL SEÑOR

**JUAN B. GIRO Y DEL CASTILLO**

HA FALLECIDO

Dispuesto su entierro para hoy, viernes, a las cuatro de la tarde, los que suscriben, hijo y hermanos, ruegan a las personas de su amistad se sirvan concurrir a la Capilla de la Quinta de Dependientes para acompañar el cadáver al Cementerio de Colón, favor que agradecerán.

Habana, 19 de Marzo de 1937.

**Ernesto Giró Masiá; Miguel, Concepción, Luz y José A. Giró y del Castillo.**

M.E.C.D. 2016

# DIARIO DE LA MARINA

(S. A.)
FUNDADO EN 1832.
(Dirigido hasta 1919 por D. Nicolás Rivero y Muñiz)
DIRECTOR: Dr. JOSE I. RIVERO — ADMINISTRADOR: D. CELSO GONZALEZ
Domicilio Social: PASEO DE MARTI, número 103
Joshúa B. Powers. Ins. 220St. 42nd. St. New York City

Editado por la Cía. DIARIO DE LA MARINA (S. A.), cuyo programa consiste «en la defensa de los intereses generales y permanentes de la Nación cubana, de los especiales de la Colonia Española establecida en la misma y de la unión y armonía entre los diversos elementos que conviven en el país». Art. 1o de los Estatutos.

TELEFONOS DEL DIARIO

| | |
|---|---|
| Dirección | M-2856 |
| Administración | M-7911 |
| Suscripciones | M-7911 |
| Quejas | M-7911 |
| Clasificados | M-7915 |
| Jefe Redacción | M-1287 |
| Redacción | M-7913 |
| Sports | M-7912 |
| Ag. Guanabacoa | XO-1584 |

PRECIOS DE SUSCRIPCION

| | Territorio Nacional | Extranjero | Países Fuera del Convenio Postal |
|---|---|---|---|
| Año | $ 13.50 | $ 17.00 | $ 20.00 |
| Semestre | 7.00 | 9.00 | 11.00 |
| Trimestre | 3.75 | 5.00 | 6.00 |
| Mes | 1.30 | —— | —— |
| Dominical Semestre | —— | 5.00 | 7.00 |


## EDITORIALES

### *La previa censura de los anuncios farmacéuticos*

LA Junta Nacional de Sanidad ha acordado que los productos farmacéuticos que se hayan de publicar en periódicos o revistas «profanos», sean antes aprobados por la Inspección General de Farmacia.

No podemos dudar nosotros que dicha Junta ha tomado esta medida con la sana intención de velar por la salud pública y de evitar que el público sea engañado y estafado por productores nada escrupulosos. Pero hay que cuidar de que la previa aprobación de tales productos, tan semejante, por cierto a la previa censura, no vaya a redundar en grave perjuicio de la inmensa mayoría de los farmacéuticos, que tienen conciencia escrupulosa de su profesión y que son, por lo tanto, incapaces de publicar ningún anuncio que no corresponda a la verdad y la realidad de lo anunciado. Porque haya unos cuantos farmacéuticos que cantan en periódicos y revistas las excelencias de brevajes de curandería que sanan todo lo sanable y aún algo más, no van a padecer aquéllos otros (los más) que vulgarizan para bien del público por medio de dibujos sugestivos y honestos y por medio de un texto ameno, interesante y hasta instructivo y convincente, a veces, patentes auténticos y legítimos de indudable eficacia para la salud, para esa salud por la cual tan celosamente quiere vigilar la Junta Nacional de Sanidad.

Hay gran número de medicinas que, por la índole de las enfermedades a que se aplican, por su modo especial de aplicación y administración, y por su singular carácter terapéutico, deben quedar exclusivamente bajo la acción y la manipulación del médico. Tales medicinas no se anuncian ni se anunciarán jamás en periódicos y revistas.

Existe otra clase de medicinas o pseudo-medicinas confeccionadas por codiciosos imitadores o explotadores de la profesión farmacéutica. Las fabrican a carretadas, con enorme abundancia y variedad y se atreven a llamarlas «especialidades»! Tan mentidos son los supuestos laboratorios de donde, según ellos, salen estas pócimas preparadas con los ingredientes de la más baja calidad, como las curaciones que realizan y como los que las preparan. Tampoco éstas se anuncian, porque sus «fabricantes» saben que lo más eficaz y provechoso para venderlas es valerse de ciertos medios clandestinos y subrepticios poco costosos y muy productivos. ¿Que la pócima decae al cabo de algún tiempo, bajo el peso de su inutilidad e ineficacia? Se «fabrica» otra igual con distinto nombre; con un nombre, por ejemplo, que la pueda confundir con otro producto verdaderamente científico y notoriamente acreditado. ¿Cómo no se combaten tales brevajes que no hacen ruido, pero perjudican tanto a la salud y engañan tan traperamente al público incauto?

Sin embargo éstos, tan ahitos de dinero, de valimiento y de privilegios, son los únicos que saldrían ganando si a la «previa censura» a que hemos aludido, no le pone su veto el Secretario de Sanidad. Despojado entonces el anuncio de sus cualidades esenciales: llamar la atención, despertar el interés, convencer y decidir, perderá toda su fuerza y desaparecerá.

Hay otro medio eficaz y drástico de contener los anuncios falaces y embaucadores, de productores falsamente farmacéuticos: el de obligar a sus «fabricadores» a retirarlos inmediatamente. Lo cual favorecería sobremanera a los productores serios y honrados, porque el público adquiriría confianza en sus anuncios y éstos resultarían más remuneradores para el anunciante de buena fe.

Recórranse los anuncios de los periódicos y revistas más importantes y se verá que más del noventa por ciento de los productos farmacéuticos que propagan, son de valor y eficacia positivos. ¿No es injusto, no es contrario a toda democracia en la cual ha de prevalecer siempre la mayoría, imponerles la previa aprobación?

El Secretario de Sanidad ha de reconocer, sin duda, la fuerza indiscutible de estas razones y ha de eludir el sancionar con su firma, tan rara medida.

### *El juego prohibido*

CON alguna frecuencia se reciben de diversas partes de la isla protestas de personas y entidades respetables contra el incremento de los juegos de azar y la pasividad que muestran respecto de este hecho algunas de las autoridades llamadas a impedirlo.

Todo indica que el asunto del juego, está dando juego nuevamente. En el mismo hemiciclo de la Cámara se trató de él en reciente sesión, produciéndose un movido debate, que terminó con una petición de datos al Ejecutivo.

Entendemos que al Estado cubano debe interesarle vivamente todo lo relacionado con este problema. Razones de orden moral y de conveniencia material abonan esta suposición. El juego es un factor evidente de disolución social. Vicio absorbente en grado sumo, capta para sí todas las energías del individuo y hace de él un ente individual y socialmente inútil. De quien todo lo pone a una carta, a una ficha, a un número, no puede esperarse un espíritu de cooperación, no ya para con la comunidad en que vive, pero ni siquiera para con aquellas personas que, por vínculos familiares o amistosos, están más cerca de él.

Estas son, empero, consideraciones generales, aplicables al juego en todas partes, por sus virtudes negativas intrínsecas. En el caso particular de nuestro pueblo, hay la circunstancia indudable de que el juego es nuestro vicio por excelencia. Ni la embriaguez alcohólica ni la toxicomanía—a pesar de los desdichados progresos que ha logrado ésta últimamente—han llegado apoderarse de nuestra voluntad colectiva. Distamos mucho de ser una nación de bebedores. Estamos también muy lejos de los «paraísos artificiales» de Macao. Pero somos—y sobre esto no abrigamos la menor duda—un pueblo de jugadores. Hay países en que juegan los que pueden; los ricos o los que, una vez cubiertas sus necesidades, cuentan con cierto margen para lo superfluo. Entre nosotros el vicio está generalizado. Juegan el pobre y el rico, el trabajador y el desocupado. La organización clandestina del vicio al por menor es una de nuestras más pingües explotaciones. Mediante ella se han enriquecido hombres sin escrúpulos, que viven opulentamente y hasta han logrado cierta preminencia en la esfera de los salones elegantes y en la esfera pública. Cuentan esos magnates del juego prohibido con legiones de tahures profesionales, esparcidos por todo el territorio nacional, y gracias a cuya actividad no hay un sólo sector del pueblo, por humilde que sea, al que no llegue su maléfico influjo. Si los servicios públicos estuvieran tan bien organizados en Cuba como el servicio clandestino de los juegos de azar, seríamos uno de los pueblos más avanzados del mundo. Pero es precisamente el vicio del juego el que fomenta nuestra desidia, nuestro escepticismo, nuestra falta de confianza en el esfuerzo propio. De hombres que todo lo fían a un «golpe de suerte» no puede esperarse una actividad enérgica, tesonera, entusiasta. La apatía, que suele señalarse como uno de los rasgos negativos de nuestro carácter, está íntimamente conectada con nuestra afición al juego.

En el orden de los intereses materiales, no debe olvidarse que existe en Cuba una lotería oficial que, bien administrada, puede proporcionar ingresos al Tesoro. Mermarán estos ingresos o no serán tan considerables como debieran serlo, si el Estado, con injustificada tolerancia, permite la competencia desleal de las timbas clandestinas. No se trata, por tanto, de una cuestión moral pura y simplemente, sino de algo que afecta a la propia economía nacional.

Antes de que el mal tome mayores proporciones, debe iniciarse una campaña contra el juego prohibido. Pase que se permita el juego como aliciente turístico, en centros expresamente autorizados, a los que sólo pueden tener acceso personas pudientes para quienes el vicio no significa necesariamente la miseria. Pero es imperdonable que se tenga la misma tolerancia respecto del juego clandestino que tiene su radio de acción en las capas más humildes de la sociedad, que está pegado a ellas como una ventosa, absorbiendo el sueldo del empleado y el jornal del obrero y contribuyendo, de manera alarmante, a la depauperación progresiva de nuestro pueblo.

## *CAUPOLICAN*

Llegóse a los vencidos; miróles cara a cara
y echóse el tronco al hombro con ademán profundo,
tan noblemente fiero como si se tratara
de llevar a la espalda todo el peso de un fundo.

Y fué su errar cual una radiosa dualidad:
el sol le trasmitía bárbaras sensaciones,
y en la noche bebía la azul serenidad
en la copa de éxtasis de las constelaciones.

Atentos al prodigio tres soles y tres lunas
contemplaron su marcha por selvas y por dunas
que temblaban con hondo temblor reverencial...

Acaso bajo el tosco madero se creyera
nuevo Cristo de bronce que a redimir viniera
los pecados futuros del universo austral.

**Esther de AÑEZ.**

# Al Margen de la Historia

## TRES ANECDOTAS

I

Pasteur es invitado a comer en casa de unos amigos. Llegan los postres y sirven uvas. El sabio las sumerge en un vaso de agua, y las va lavando, una por una.

—Es preciso evitar por todos los medios—dice—la entrada de los microbios en el organismo. Sería fatal...

Y, durante media hora, diserta con extraordinaria brillantez sobre su teoría, en medio de la general complacencia.

De repente, Pasteur toma el vaso donde ha lavado las uvas y bebe su contenido reposadamente.

—¿Qué hace usted, doctor?—le pregunta el dueño de la casa.

El sabio comprende que ha sido víctima de su eterna distracción, y exclama, sonriendo:

—Una cosa mal hecha, ya lo sé; pero, alguna vez que otra, conviene probar la resistencia del organismo.

II

Para algunos monárquicos «pour rire» que tenemos en estas latitudes mis conversaciones con Su Alteza Real don Alfonso de Borbón, conde de Covadonga, han sido motivo de escándalo. Por ser más papistas que el Papa, han creído descubrir irreverencia en el relato de algunas anécdotas, rigurosamente ciertas, que he recogido yo de labios del Príncipe de Asturias. No me interesan las opiniones ajenas, cuando estoy seguro de haber procedido de buena fe. Pero hoy, al entregar al gran público un gesto casi ignorado de don Alfonso XIII, quiero hacer esta aclaración que asombrará, sin duda, a quienes conocen el sentido exacto de la historia.

El exRey de España viajaba de incógnito, con el Duque de Miranda. En Hendaya, el coche real sufrió una pequeña avería, y don Alfonso reclamó los servicios de un mecánico que resultó ser español. Cuando el obrero identificó a Su Majestad, le dijo respetuosamente, quitándose la gorra:

—Señor, ha sido un honor muy grande para mí el haberle prestado este pequeño servicio.

—¿Me conoces?

—Sí. Vuesta Majestad es el Rey.

—¿Y por qué no vives en tu patria...?

—¡Ah, señor, por varios motivos...!

—¿Las quintas?

—No. Pero se ha cometido conmigo una enorme injusticia...

Y el buen hombre relató a don Alfonso su pequeña tragedia personal. Había sido víctima de la incomprensión de cierto gobernante, y no tuvo más remedio que salir de España.

El Rey le dijo:

—¿Y por qué no acudiste a mí?

—Porque los amigos de Vuestra Majestad se encargan de aislarlo de tal modo, que, cada día, está más lejos de su pueblo.

Don Alfonso XIII comprendió que aquel hombre decía la verdad, y, a despecho de sus cortesanos, intervino personalmente en el problema de aquel buen español.

III

El príncipe de Talleyrand habla con su cocinero:

—En sus manos está la suerte de Europa. Esta noche, tengo cinco reyes a comer. Y ya sabes que la diplomacia que surte mejores efectos es aquella que se hace acompañar de una espléndida cena...

**José SANCHEZ-ARCILLA.**

# DEL ASEDIO DE OVIEDO

### CADA UNO EN SU PUESTO

La lucha continuó enconada, terrible, durante los días siguiente. Hubo necesidad de acortar el perímetro de la defensa de Oviedo, que era de catorce kilómetros. En vista de ello el mando ordenó el repliegue a posiciones previstas de antemano. Con esto, la línea de fuego se acercó más a Oviedo, pero, en cambio, la defensa adquirió una mayor consistencia.

Había calles como las de Uría, Cervantes, Pidal y otras por las que no era posible dar un paso sin grave riesgo de la vida. Una ametralladora que los rojos tenían emplazada en San Pedro de los Arcos amenazaba a las mencionadas calles. Era necesario recogerse a las arterias centrales donde el peligro era muchísimo menor.

A pesar de las balas que cruzaban la población en todos sentidos y de los bombardeos aéreos y de los cañonazos, los sótanos no se veían tan concurridos como antes. Había, sí, personas que se acogían a ellos día y noche, pero las más solamente los utilizaban durante las horas de peligro. Terminado éste, salían y cada una se dedicaba a sus trabajos.

En Oviedo todos estaban en su puesto. Los militares y movilizados en los sitios de combate y los elementos civiles en el desempeño de sus cargos. Esto demuestra la perfecta organización que existía en Oviedo; organización que fué, sin duda alguna, uno de los factores decisivos del triunfo, que triunfo —y grande— fué contener aquellas masas de enemigos que se echaban como fieras sobre Oviedo. Y es que las autoridades supieron orientar las actividades todas de la población en el sentido de la defensa de la ciudad.

Las mujeres no abandonaron las colas. Allí se las veía en las del pan y del agua formando grandes filas, mientras a su lado hacían explosión las balas de fusil al chocar contra las paredes. ¡Admirable espíritu de serenidad y de ciudadanía el que demostró la capital asturiana en los angustiosos días del asedio!

Todo el mundo trabajaba en Oviedo. A los que no tenía ocupación, se les buscó. Era preciso que cada ciudadano pusiera su esfuerzo al servicio de la defensa de la población. Había mucho que hacer y así a los que, por una causa o por otra, se dedicaban a la dulce tarea de tomar el sol se les puso la herramienta de trabajo en las manos, y de este modo desaparecieron del Campo de San Francisco aquellos que antes se pasaban horas y horas sentados en los bancos y en las sillas de los paseos. No hubo escapatoria posible. Se hacía necesario aprovechar las actividades de cada uno y se aprovecharon.

—No es cosa —me decían— de que mientras los más se sacrifican en defensa de la ciudad haya quienes se aprovechen de los sacrificios ajenos para disfrutar del resultado de los mismos como si en Oviedo no pasara nada. Acaso hay algunos que debido a esto saben ya lo que es trabajar y aprendieron quizás que el esfuerzo es obligado a todos para que su producto alcance también a todos. Y siendo ello así la lección habrá sido provechosa.

Tal fué el criterio que imperó en Oviedo: que cada uno aportara su labor a la obra común de la defensa.

**Eduardo A. QUIÑONES.**

## EN PALACIO — *Por Roseñada*

«Se escapó un loco de Mazorra».

—Doctor: vengo pa que me dé la Secretaría de Hacienda.

# Epistolario de OTEYZA

EX LIBRIS — LUIS DE OTEYZA

Dr. Sergio Voronoff.

París.

Muy señor mío:

Las declaraciones que ha hecho usted a los periodistas parisienses, sobre sus últimas experiencias de rejuvenecimiento, me han llenado de alegría, en principio. Yo, como el personaje de «El genio alegre», siempre estoy pronto a gritar ¡viva la vida!, pues la he paladeado con verdadero gusto. «Y lo que te rondaré, morena», que decía aquel entusiasta de la ronda al codiciado objeto de sus trasnochadas.

Saber que usted ofrece como promedio del vivir humano el considerable lapso de ciento cuarenta años, me entusiasmó, sí. Y me entusiasmó tanto más cuanto que ofrece usted ese tiempo de vida ¡en plena vida! Porque, según ha dicho usted muy bien, «la vida sin vigor, esto es, sin la posesión de toda la capacidad mental y física del hombre, no es digna de soportarse en ninguna edad». Pero usted la ofrece con ambas capacidades en las edades todas, y eso resulta estupendo.

Me relamía leyendo lo declarado por usted respecto a que, en virtud de su ciencia que asegura la longevidad, a los ochenta años seremos «meros mozalbetes». Y relamiéndome seguía al seguir leyendo: «los centenarios se volverán tan comunes como los automóviles baratos, y serán, además, sanos y vigorosos». Pero ¡ay!, continué la lectura y no pude continuar el relamimiento, pues me vino un mal sabor de boca...

Era que había llegado a cuando usted dijo, refiriéndose a los centenarios sanos y vigorosos: «hasta podrán ser enrolados para defender sus respectivos países en emergencia de guerra». Ahí recordé que existía la guerra, y no sólo la guerra contra el extranjero, sino también la guerra entre conciudadanos, y la revolución con sus luchas fratricidas, y los atentados político-sociales, y los crímenes de opinión, y tantos otros horrores, que de la vida privan por la violencia a los mozos, y a los viejos, y a las mujeres, y a los niños. Con este recuerdo horrible, se me acabó el entusiasmo, la alegría y hasta las ganas de rondar.

De nada sirve, señor Voronoff, que usted sabiamente se esfuerce en prolongar la vida a los hombres, si los hombres se esfuerzan en apresurar su muerte estúpidamente. Más humanas criaturas de las que la vejez y las enfermedades hubiesen hecho morir en medio siglo, han sido arrebatadas a la vida violentamente en medio año dentro de mi patria. Y yo mismo, ilustre doctor, que me encuentro en plena capacidad mental y física, aunque me esté mal el decirlo, si no llego a salir por pies de mi patria, hace meses que habría dado a la señora de Oteyza el disgusto de dejarla viuda.

Pero usted también se encuentra expuesto... Los colegas parisienses que tomaban sus declaraciones, repararon en que, a pesar de los setenta años que tiene, estaba usted «tan vigoroso como un joven». Pues bien; si esa propia tarde, en vez de quedarse en el hotel, se va a dar un paseo por la plaza de Clichy, a estas horas posiblemente está usted en el hospital, cuando menos. En fin, que sus injertos glandulares no sirven para nada.

No se moleste usted más, por tanto. Es completamente inútil tratar de prolongar la vida a los hombres, mientras los hombres no aprecien sus vidas propias ni respeten las ajenas vidas. ¡Ah!, y váyase lo antes posible de Francia, porque me está pareciendo que se va a poner tan insalubre como España.

Con este sano consejo me despido de usted, deseándole que el empleo de su ciencia, junto con el de mi prudencia, le permita vivir hasta los esperados ciento cuarenta años.

E. s. m.

Luis de Oteyza

La Habana, 19 de Marzo de 1937.

# DESDE PARIS

## He aquí la Academia Mallarmé

Para explicaros bien lo que ha sido el banquete de la recién nacida Academia Mallarmé, permitidme que antes os reproduzca el párrafo que he escrito para otro periódico de América y que se refiere a las actividades artísticas, científicas e intelectuales de Francia:

«Y mientras suenan por los corredores del edificio Europa ruidos de espuelas y de sables, por virtud divina de los Arieles!, los Picasso pintan, los Lifar danzan, los Le Corbussier construyen, los Despiau cincelan, los Stravinsky tejen sueños pentagramados, los Valéry siguen escribiendo versos como en tiempos de Homero, los laboratorios transforman las materias, las Sorbonas desbordan de estudiantes... Hay en todo esto como una fiebre idealista, como una mística ennoblecedora. Tal parece que es el honor de las élites activas el que está comprometido en la serenidad dinámica que hace frente al peligro de muerte. Es una terquedad fecunda frente al volcán. De estos Arieles se podría decir que efectivamente tienen alas, porque les importa poco el abismo dinamitado sobre el cual «vuelan», con esta terquedad fecunda sobre el volcán. Toda fatiga está prohibida en esta familia. Toda distracción es incompatible con ella. Un observador de Marte, escrutando la demencia de la Tierra, vería alzarse como una llamita azul, terca en el viento rojo que sopla con cólera. «Ah —se diría este observador— qué magnífica hoguera sería esa débil llama si no soplara ese ciclón rojo!»

Una parte integrante de esa llamita azul terca en el viento, es la Academia Mallarmé, que acaba de fundarse.

Como la cosa pasa en la patria de Pantagruel, nada de extraño tiene que sus sesiones (como las de la Academia Goncourt) tengan verificativo en un restaurant. Un restaurant aquí es a veces capilla, cúpula sagrada, santuario literario.

Ocho académicos Mallarmé estaban presentes y tres se excusaron de no asistir: André Gide, Maeterlinck y Albert Mockel. Los presentes eran PaulValéry, Paul Fort, el gran Saint-Pol-Roux, Vielé-Griffin, Jean Ajalbert, el gran Edouar Dujardin, Ferdinand Hérold, André Fontainas. Son los grandes testigos del Simbolismo. Yo hubiera querido ver entre ellos a Gustave Khan, que me fué presentado hace diez años por Armand Godoy. Pero Gustave Khan es el simbolista máximo que murió hace apenas seis meses...

¿Quién ha dicho que la poesía ha muerto? Quizás en otros países, pero lo que es en Francia sigue siendo una de las preocupaciones populares más vivas. La mejor prueba es esta Acadamia Mallarmé, que se reúne por la primera vez después de cincuenta años de muerto el autor de «L'Aprés-midi d'un faune». El poeta oscuro y sutil debe sentir un hálito cálido en su reino de la muerte.

De todos sus amigos o discípulos allí reunidos, creo yo que es Valéry el más auténtico. No fué por casualidad que hablé de Mallarmé como de un poeta «sutil y oscuro», no. Ha sido expreso, pensando en las realidades de aquella poesía.

Valérey, como Mallarmé, es sutil y oscuro. Es ante todo un gran teórico de la poesía misteriosa, no al alcance de las masas. Nadie recuerda de memoria un solo verso de Valéry, aunque todo el mundo está de acuerdo en declararlo «el primer poeta francés de nuestros días». Esa es la mejor prueba de que es oscuro.

Yo me acuerdo de una vaga y distante polémica literaria entre Jorge Mañach y el que estas líneas escribe. O entre Mañach y otro, no recuerdo bien, tanto el asunto era banal y la fecha en que se produjo es vieja. Mañach decía que Valérey era «sorprendentemente claro». Yo aseguraba —o otro ¿quién sabe?— que no, que el autor del «Cementerio Marino» era voluntariamente oscuro. Pero sería muy largo volver sobre aquellos lios sin trascendencia. Las cosas quedan en su puesto, pues que como os digo, nadie, ni en Francia misma, es capaz de recitar a Valéry, aunque todo el mundo lo admira, sobre todo las élites, para las cuales parece escribir.

A la hora de los postres, el gran Saint-Pol-Roux aseguró:

—No hay aquí pretensiones de revivir escuelas, hay sólo la admiración de Mallarmé, el recuerdo de Mallarmé, el amor de Mallarmé, el más grande de una escuela a la cual hemos pertenecido un poco todos los que estamos aquí reunidos.

La poesía sigue siendo aquí una cosa cotidiana. Como lo sería en la Habana si se reunieran aún los amigos, admiradores o discípulos de Julián del Casal, en una confraternidad casaliana que perpetuara entre los cubanos el recuerdo del autor de «Nieve» y de «Hojas al viento».

**Eduardo AVILES RAMIREZ.**

# Divagaciones de un Español

## EN LA MUERTE DE M. S. PICHARDO

Sólo le pedí un favor. ¡Sólo le molesté una vez! La última palabra con el desaparecido fué cambiada en las escaleras del DIARIO DE LA MARINA.

Ahora, invirtiendo el orden de las cosas, empezaré por la última, porque el timbre de su voz, fuerte, amadrileñado, que según la ex Infanta de España, Doña Eulalia, tenía «el áspero acento castellano», (pág. 259 de sus «Memorias») me sorprendió al decirme:

—¡Ola Aixalá! ¿Están los Riveros? ¡Vengo a saludarles!

Yo acababa de hablar con el doctor Lorenzo Frau Marsal, de pronunciación dulzona. Y lo acentuado por el cumplido Pichardo, resaltaba la fuerza gutural de su habla, que me hizo pensar en la influencia del medio madrileñísimo, de donde procedía.

Cuando el cubano ateneista y sentimental, lírico de cuna, diplomático (antes de pensar en serlo), correctísimo siempre, y brillante de pluma descriptiva, en el sector del aristocrático feminismo, en donde imperaba la belleza de esta tierra incomparable, hube de pedirle asistiera a la boda del señor Fernando Fueyo, para que «La Lucha» ofreciese a sus lectores habaneros, el ramillete floral de una crónica escrita con estilo refinado, aromatizada por el atractivo y seductor hechizo de El Conde Fabián ¡Qué descripción tan linda hubo de ofrecer!

Fueyo era el socio, en la fábrica de tabacos «La Española», del señor Benito Celorio, hombre agnóstico y muy amigo de don Nicolás Rivero. Le decíamos «ateo por la gracia de Dios», y él ripostaba con el ejemplo, innegable, de haber servido de «modelo», para un cuadro de San Ignacio de Loyola.

Ella, la novia, era una amiga que siempre veía en el balcón, en la bahía de Cortés, cuando llegaba el «Lersundi». Después de casada, también balconeaba en el Malecón de la Habana. Por esto le decía que de soltera miraba la mar del sur y de casada a la del norte.

Cito este detalle, porque al leer que Pichardo tenía 73 años, tuve necesidad de monologar así: ¡claro; cuando le pedí la crónica para don Fernando Fueyo, ya era un cronista de mérito y por ahí van, una partida de «nietos» del matrimonio aquel!

Una noche, estaba esperando en la puerta del teatro de Payret, al doctor Saaverio. El me había dejado un diagónstico terrible, en la enfermedad de mi suegro. Mi preocupación era tan dominante, que al entrar en el teatro don Manuel Serafín Pichardo, con su amable saludo, tan propio de su corrección, yo debí producirme incorrectamente, porque él siguió de largo y al subir la escalera, volvió la cabeza como si inquiriese lo extraño de mi actitud.

Vino luego el propietario del teatro, me reafirmó el fatal diagnóstico de una enfermedad que no perdona, y al rehacerme, pensé en el poeta villaclareño y fui a darle una satisfacción.

—Dispénseme usted, amigo mío... ¡Esta fué la causa de mi turbación!

Y ahora, divagador español, con sesenta años de Cuba, tierra que amo como el que más y en donde obtuve y he de dejar todo lo que poseo, me parece que no debo dar el ¡Adiós! a un cubano tan esclarecido, sin recordar uno de los días más preocupantes, en la vida literaria y honorable, de este prócer. Distinguido en la sociedad que él hizo lucir; amante de las letras, que cultivó con elegancia y autoridad; poeta inspirado, escritor fecundo, de simpatía sin eclipses y de una presentación más que correctísima, de notable personalidad, con sus bigotes a lo «Kaiser» y su vestir impecable.

Este divagador, vivía el ambiente de «la acera del Louvre». Tomé helados con Agustín Cervantes y Panchito Varona Murias. Allí había conocido, años atrás, a don Antonio Maceo, paseando del brazo del gadier de Artillería español, de chambre, al Coronel Santocildes, otros personajes consignados en «postales descoloridas» del gran tor cubano, don Federico Villoch; me perdonará mi intromisión.

—¿Un español asiduo conmigo te en la acera del Louvre?

—Es que acompañaba a don Antonio San Miguel, que, según me de allí salía «La Lucha» y yo iba a comer en su casa de Jesús del Monte, en donde me hacía sentir la vida del hogar, con su esposa Juanita, buena como el pan.

Pues en los turbulentos días que precedieron a la guerra hispanoamericana, también me hallé metido en la bulliciosa acera, por desempeñar entonces, la secretaría privada del John Hawe Genn, un inglés de tacón a la coronilla y quien sabía estas especialidades, comprendía importancia de la expresión.

Allí, había conocido, de refilón, don José Canalejas, subiendo en el elevador del Hotel Inglaterra, con Manuel Hierro y Mármol.

Era un hombre rebosante de dolor, un dolor más que doble: la viudez que lo dejó neurasténico, el encargo de Sagasta, harto de orillar, porque los españoles, en de buena fé, que España era invencible...

Venía tan lleno de cartas, papeles, encargos, notas y apuntes, que mayor equipaje era «político internacional-diplomático». Y este hombre fué tan bonachón y sin pizca de maldad, que en vez de pedir, a la Capitanía General, un sargento especial para confiarle todo el peso de los secretos, aprovechó la visita de los inseparables «Catalá-Pichardo», enviados con un nexo literario o más «periodístico», del «Heraldo de Madrid», ni pensó en el ambiente español que se mascaba, en la acera frente al Hotel Inglaterra.

—¿Porqué no me buscáis un joven inteligente, capaz de ordenarme los papeles?

Y los señores Pichardo y Catalá, a los pocos días, le preguntaron a Octavio Escoto, simplemente, para conseguir a un amigo necesitado.

Digamos de una vez que Escoto, al hallarse con la carta del Embajador Español en Washington, la rompió y la ofreció a los corresponsales americanos.

—Como cubano, naturalmente, no vió a su ideal?

—Entonces podría hasta ser bien por el servicio a la Independencia Cubana.

Pero, no, no, no. Escoto buscó un negocio, ageno a toda traición, por el bien de Cuba. Cuando «The Journal», publicó la carta, con la contestura de Dupuy de Lome, dándole el guante en la cara de Mr. Mac Kinley, los amigos Pichardo y Catalá vieron momentos de amargura por la posición de Canalejas.

En un sintético librito que el doctor Ramón Infiesta, acaba de mandarme, titulado «La verdad sobre carta de Dupuy de Lome», se explican los incidentes y resultados de aquella maldad.

Escoto, si hubiese procedido como cubano, tenía una explicación. Pero al hoy ciudadano argentino, llamado Gustavo Escoto, bibliotecario en Buenos Aires, poco han de agradecerle sus intimidades de secretario íntimo, aún cuando esta traición, precipitó más, lo que ya era de índole inevitable.

Don Manuel S. Pichardo, hallándose Madrid la muerte sirviendo más fácilmente a Cuba, y difícilmente se hallará un sustituto de tanta inteligencia, conocimientos y respetos, como vate cubano mereció, por su talento y su delicadeza social, que puso al servicio de su patria, con todo el corazón de patriota.

**JOSE AIXALA**

## *BROMAS Y VERAS*

En estas guerras civiles, como la que está asolando a España, estos duelos a muerte de los pueblos, el odio adquiere caracteres de virulencia que no se observan en las contiendas internaciones; pero ya no sé yo qué arma es la más terrible de todas las que se esgrimen para la destrucción, si la ametralladora que siega las vidas humanas como la hoz los campos de trigo, si las bombas que derriban ciudades enteras y no dejan más que un montón de escombros y un recuerdo de espanto, o esa otra arma de la palabra escrita, que hiere a todos por igual, al pueblo en masa, y lo deja sangrando en las páginas de la Historia por los siglos de los siglos, y si no, véase la llaga de la famosa «Leyenda negra» que, en la historia de la civilización humana, que tantos loores canta España, tiene el nombre de la nación más gloriosa de la tierra.

La palabra, la mentira, la acusación, hoy más frecuentemente destructora que nunca por los medios de difusión con que se cuenta, es el vaho letal que se esparce por el mundo envenenando las voluntades hacia el pueblo que dirime sus contiendas ideológicas al gran estilo trágico de los tiempos en que los pueblos tenían el espíritu por el bien mayor del hombre y por una razón de espíritu se destruían hasta la desaparición de sobre la faz del mundo. Esta gran tragedia española, que debiera ser admiración de la Humanidad, tanto por uno como por otro bando, está manchándose con la mentira diariamente y convirtiéndose en motivo de vilipendio por el modo de informar y de juzgarse los bandos: y tengo para mí que trabajo le va a costar a España, cuando los humos de los fusiles se despejen y las polvaredas de los derrumbes se posen y los muertos se lloren y el triunfo establezca la normalidad, despejar las brumas de la mentira y llevar a las conciencias universales la sensación de lo heroico y de lo puro.

Primero fué un aluvión de noticias horrendas; los asesinatos de los hombres más ilustres de España; después los de sacerdotes; más tarde de los niños; y así, hasta esta última noticia que acaba de ser desmentida, pero que voló por el mundo y que no habrá sido rectificada en todos aquellos que la leyeron: el asesinato del Ministro de Cuba en Madrid, por haber hecho la defensa piadosa de unos comprometidos en las luchas y refugiados en la Legación cubana.

Yo no puedo pretender que en España no ha habido excesos de uno y de otro lados; en toda guerra civil, y en toda clase de guerras, los hay. Desorbitados los mandos, los hombres y las pasiones, nadie puede responder de la locura ambiente; pero de ahí, a lo que se pinta con alarmo, unos y otros, de ganar prosélitos, siquiera sea espirituales, hay una distancia tan grande como de la civilización a la selva.

Aprovechar la muerte natural de un Ministro acreditado, para acusar de crimen, ya es el colmo; el colmo de lo absurdo, porque es noticia que sólo puede circular veinticuatro horas y está condenada a la rectificación. Pero «calumnia», que algo queda».

Una a una se han ido desmintiendo así todas las versiones circuladas con respecto a la muerte de los hombres ilustres españoles: Benavente, los hermanos Quintero, Fernández Flores... Y todos esos crímenes que se echaban sobre el nombre de España, el lodo en montones, quedaron desmentidos.

El último fué el de García Lorca, poetas le cantaron y toda la humanidad le lloró. Los otros criminales eran de los izquierdistas; éste de los derechistas. Al lodo, con el lodo. Pero comienza a brillar una esperanza que, de verse convertida en realidad, nos iluminará de júbilo. Los más íntimos amigos de García Lorca, que viven en Granada, ¡no saben nada de él! Y esto es lo más que podía saberse porque, de haber sido muerto allí, no podía ignorarse nadie en la ciudad sultana, porque todas las fuentes, como todos los ojos, llorarían eternamente por el poeta. Amigos íntimos me aseguraron que no estaba en Granada, sino en la sierra, escribiendo, cuando estalló la revolución. Ahora se me ha dicho que está en Orán; que se ha recibido en Perú una carta suya. Esto parece verosímil porque en Orán tenía el rector de «Yerma» un hermano diplomático. Y el Gobierno de España, que anunció homenajes a la memoria de la ilustre «víctima», no ha realizado los homenajes, lo cual da a entender que no tiene confirmación del crimen.

Pero en tanto los odios crecen, la ola de fango invade a toda España, sin mirar banderías y la noble España española» que asombró a los pueblos en la Historia de ayer y en las olimpiadas deportivas hoy, se ha convertido, para la opinión del mundo, por nuestras propias confesiones sangrientas, en bestialidad insana.

¡Y no es verdad! España no es más que el pueblo eterno, desafiando de la vida, que la da sonriente, cuando un mandato interno le fija los caminos de la gloria.

**Joaquín ARISTIGUETA**

M.E.C.D. 2016

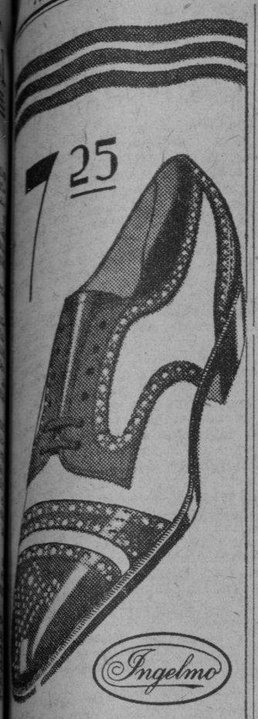


Combinación de gamuza blanca y becerro negro. También con becerro carmelita.
Convénzase: por primera vez en Cuba encontrará el zapato para su pié.

peletería INGELMO
san rafael y consulado
tel m3237


**TODO POR LAS ESCALERAS**

Al resbalar cuando bajaba las escaleras de su domicilio, sufrió lesiones de carácter menos grave, Alberto Galván Hernández, de 15 años y vecino de Luz 10.


Venga hoy mismo a seleccionar sus REGALOS para

JOSE, JOSEFINA Y LOLITA

¡Regalos de verdadera utilidad!

LE OFRECEMOS LOS MEJORES PRECIOS

Bazar Inglés
Galiano y San Miguel

La GRIPE..

a menudo viene tras un resfriado. EVITE muchos resfriados del todo al primer estornudo póngase unas de estas asombrosas gotas en cada fosa nasal.

VICK VA-TRO-NOL


## OFICIAL

ANUNCIO: República de Cuba, Secretaría de Defensa Nacional, Ejército Constitucional, Cuartel Maestre General. En el Cuartel «Capitán Emilio Alvarez», sito en Suárez esquina a Diaria, Habana, Sección de Suministros Generales, hasta las 9 a. m. de los días de los meses de Marzo y Abril de 1937, que se expresan a continuación, se recibirán propuestas en sobres cerrados para los siguientes suministros durante el año fiscal de 1937 a 1938, de los artículos que comprenden los siguientes grupos: MADERAS, CAMAS Y UTILES VARIOS día 22; ARTICULOS DE COCINA Y COMEDOR día 23; UTILES Y EFECTOS DE OFICINA y MATERIAL DE IMPRENTA día 26; MATERIAL DE HERRAJE Y HERRAMIENTAS DE MECANICA Y UTILES DE LIMPIEZA E HIGIENE día 29; HERRAMIENTAS DE CONSTRUCCIONES día 1ro.; MATERIALES DE CONSTRUCCIONES día 2; ACCESORIOS PARA TRANSPORTES Y ARTICULOS PARA LA CONSERVACION DEL MATERIAL y ARTICULOS VARIOS día 5; MATERIAL ELECTRICO Y EFECTOS DE ALUMBRADO día 6; MATERIAL TELEFONICO Y VESTUARIO día 8; EFECTOS DE TALABARTERIA Y ARNESES día 9; MEDICINA Y CIRUGIA HUMANA Y VETERINARIA Y MATERIAL DE CURACION día 12; INSTRUMENTOS DE día 15; para el suministro del Ejército Constitucional en general y para las Fuerzas destacadas en los términos municipales de Habana y Marianao. En cada una de las fechas indicadas y a la hora consignada, se abrirán los sobres que contengan las proposiciones presentadas y se leerán públicamente. En el referido Cuartel «Capitán Emilio Alvarez», Sección de Suministros Generales, se facilitarán pliegos de condiciones, modelos de proposiciones y pormenores a quienes los soliciten (f) M. López Migoya, M. M., Coronel Auxiliar del Jefe del Ejército, Cuartel Maestre General.

# CRONICA HABANERA

## ONOMASTICO

**Una de las señoritas más lindas de nuestro gran mundo, Fefita de Sola y Vila, celebra en esta fecha su onomástico.**
**Es la señorita de Sola prometida del conocido joven Eric Agüero y Montoro.**
**Muchas felicidades le deseamos.**

**LA GRAN FESTIVIDAD DE HOY.—(Continuación)**

Josefina Buergo de Maruri, la gentil dama.

Josefina Heredia de Nóbregas, Fefa García de Gutiérrez, Josefina Ramos de Reynaldos.

Josefina González Barreras de Fernández Durán.

Josefina Justinani la distinguida señora de Loredo, y su hija Josefina Loredo y Justinani, graciosa figurita de nuestra buena sociedad.

Pepa Villafuerte de Riera y su hija, Pepita Riera, tan bonita.

Josefina Hernández Guzmán, distinguida esposa del doctor Antonio Iraizóz.

Cuca Cabaleiro de Badell Portuondo.

Josefa Lacoste de Esnard, Josefina Guerra de Sulliván, Josefina Prieto de Menéndez, Josefina Traumont viuda de Gutiérrez.

Josefina Vales, esposa del señor Alejondro Escoto.

La respetable dama Josefina V. Chacón de Ojea, madre amantísima de nuestro querido compañero Rene R. Ojea, que redacta las **Viboreñas** de «El País».

La gentil señora María Josefa Coello de Castillo.

María Josefa Hernández viuda de Borbolla.

Fina Erviti, la interesante esposa del doctor Manuel Galigarcía, ex presidente del Club Rotario de la Habana.

Josefina Chappotín de Navarro.

Fefa Gispert, esposa del señor Manuel Carballal.

Nena Soto Navarro de Altuzarra, María Josefa Muñiz de Méndez, Josefina Camino de Fernández Casuso, Nena Andino de Rousseau.

Josefina Vila de Queral.

Josefa Alvarez Flores, la gentil señora de Onetti.

Josefina Fernández, esposa del capitán Alberto Ferrera.

Josefina Jones de Gómez, María Josefa Viralello de Fernández García, Josefina Calvet de Hernández, Josefina Blanco de Collia, Josefina Zuaso de Prieto.

Fefa Martínez Aparicio de Oliva.

Josefina Pichel Bonhofe de Reyes, Josefina Queipo de Vizcaya, Josefina Morera de Badía, Josefina Llaverías de López Lay, Josefina Martínez de Gelabert, María Josefa Maestri de Sigarroa, Josefina Nethol de Saladrigas, Josefina Aedo de López, Josefina Rosete de Cano, María Josefa D'Acosta de Lamar.

Josefina Pérez viuda de Montalvo, profesora de Educación Pública.

Fefita Figueroa de Canga, Josefa Morgado de Ortiz, Josefina Gorgas de la Torre, Josefina Alvarez Vega de Alemán, Josefina Martiño de Carrera Blanco.

Josefina Menéndez, la joven y bella esposa del conocido comerciante Armando Cienfuegos, que guarda luto reciente.

Josefa Curbelo viuda de Ramírez.

María Pepa Vidaurreta de Marinello.

Josefina Callol de Alayón.

Josefina Morell de País, notable soprano; María Josefa Sabater de Saladrigas, Josefina Blanco de Colina, Josefina Mella de Camporredondo, Fefa de la Concepción de Morales Pedroso.

María Josefa García, la distinguida esposa del ingeniero Miguel Villa, y su hija, la linda señorita Nenita Villa.

Josefina Maza de Rodríguez Quirós.

María Josefa Muñiz, esposa del señor Antonio Menéndez Sumalla.

Josefina Ramírez de Ruiz, Josefa Hiráldez Casas, Josefina Campoamor, Calvo Bonilla de Denois, Josefa González Pérez viuda de Hernández, Josefa Sangroni viuda de Puig y su hija, la señorita Josefina Puig.

María Portuondo viuda de Gutiérrez Bueno, Josefa Donoso de Rodríguez, María Chomat de Beltrán, Josefina Haro de Jústiz, Josefina Dulzaides de Sánchez, y Josefina Sigler de Rodríguez.

María Pepa Pongillioni, esposa del doctor Rogelio Alentado.

Pepilla Aedo de López Chávez y su linda hija Josefina López Chávez y Aedo.

Josefina Crespo de Piñeiro y su hija Josefinita.

Josefina Colás de Gagigal, Josefina Jones de Larín, Josefina Rabassa de Coll, Josefina de la Iglesia de Llovera, Josefa Martínez Moreno de Gelpi.

Y completando la relación de las señoras, María Pepa Recio, bella esposa del señor Mariano G. Dumás, que recibirá al grupo íntimo de sus amistades mañana, sábado.

Señoritas:

En lugar primero un grupo selecto. Cusa Carrillo y Mendoza, de ideal belleza, inspiradora.

Josefina Ruz y Valdés Fauli, Fina Contreras y Ordóñez, Josefina Blanco y Ajuria, Josefina Madrazo e Intriago, Fifí Otero y Pedro y Josefina Seigle y Crusellas, todas muy bellas y distinguidas.

Fita Kohly y Maragliano, tan encantadora.

Dos lindas jovencitas, Josefina de Cárdenas y Blanco y Josefina Delgado y Angulo.

Josefina Rivero y Juarrero, que contraerá matrimonio hoy, a las seis de la tarde, con el doctor Augusto Usátegui y Lezama, en la iglesia parroquial del Vedado.

Josefina Mimó y Abalo, bella y gentilísima señorita.

Josefina Lombillo y González Chávez, linda señorita de la sociedad habanera, que se halla completamente restablecida de la operación que sufrió recientemente.

Pepita Garrido, Josefina de la Riva, Beba Agra, Josefina Franchi Alfaro, Nena Tamargo, Josefina de Zéndegui, Josefina Gatell Rayneri y Nené Mendizábal, tan encantadora.

Josefina Hurtado de Mendoza, bella señorita a la que enviamos un saludo afectuoso.

Nenita García Rivero, cuya belleza es muy admirada en nuestros salones

Fifí Roberts y Mendoza, la bellísima señorita que se halla de temporada en el central de sus padres.

Josefina Montalvo, María Josefa Suárez, Josefina Quirós, Mary Fragas, Josefina Callejas, Josefina Villardell y la linda Josefina Freixas y Recio.

Beba Ortiz y Ruiz, tan graciosa.

Una distinguida señorita, muy estimada en sociedad; Pepa Vignau y Rabel, a cuyas amigas hacemos saber que no recibe.

Josefina Knight.

Josefina Navarrete, Josefina Arocena, Josefina Valdés Rivero, María Josefa Carreño, Josefina Espinosa, Josefina Villar, Josefina de Castro.

Josefina Crespo y Trotcha, gentil y elegante señorita, a la que deseamos todo género de satisfacciones en su día.

Josefina Ochoa Avellanal, Josefina Pichardo, Josefina Morales Ruiz, Josefina Echemendía y la doctora Josefina Cueto.

Cucha Castañón.

Josefina Herrera y Meras, Josefina Flores Estrada y Fina Ginorio.

Fifí Torres de Navarra, Josefina Miró, Pepita Rivera, Josefina Cabas Alamos, Josefina Trujillo, María Josefa Faura, Josefina Carbonne.

Una linda jovencita, Josefina Hernández Daniel.

Jossie Pujol, la celebrada violinista.

Fefa Márquez y de la Cerra, la graciosa señorita.

Josefina Zarracina.

María Josefa Pujol, Fifa Fernández de Lara, Josefina Reyes, María Josefa Acevedo, Josefina de la Torre.

Josefina Conde.

Josefina García, la gentil hermana del comandante Bernardo García, ayudante del jefe de la Policía.

Josefina Uribe Echevarría.

Josefina Padrón y Arenas.

Josefina Cueto López, Josefina Carreras, Josefina Menéndez, Josefina Mallada, Josefa Díaz Quibus y la linda Fina Basanas.

Lily Casuso, la distinguida señorita, para la que hay tantos afectos en la sociedad habanera, a una de cuyas más antiguas familias pertenece.

Josefina Martínez Cruz, Josefina Sardiñas, Fefita Mas Travieso, Josefina Spencer, Josefina Iturralde, Josefina Coffigny, Nenita López Novoa, Josefina Núñez, Josefina Miguel y Barrio.

Josefina Ponce de León, Josefina Novoa y del Valle, Josefina Ferreiro.

Josefina Pernas, Josefina Valer Piñera, Josefina Piedra, Josefina del Río y Juara, Fina Isart.

María Josefa Samalea y Valdés.

Josefina González Tamargo, Josefina Pérez Cintra, Finita Hermida, Josefina Basch y Brunet, María Josefina Sastre, Josefina Vilariño, Josefina Ramos Almeyda, Josefina Costales, Josefina Leal.

Josefina Meca.

Josefina Núñez y Calvo.

Fina Alvarez Lavista, Josefina Robert y Díaz, Josefina Fornos, Josefina González, Josefina Hoyos, Josefa Ledón y Quijano, María Josefa Da Costa, Josefa Muñoz y Josefa Alonso.

María Pepa Lamarque, distinguida y notable pintora, cuyos éxitos son bien conocidos.

La linda Josefina López Oña y Ebra.

Josefina Lacabé, empleada de la administración del DIARIO.

Pepilla Ramos Roquillo, Josefina Cabrera, Josefa Díaz, Josefa Labra Alemán, Josefina González, Josefina Basarrate, Josefina Frayle, Josefina González Cepero, Josefa Badía Tomás, Josefina Pérez Marrero, Josefina Cotayo Ortega.

Josefina Ruiz.

Josefina Mediavilla y Brito, Josefina Puente, Fefita Behrens, Josefina Illa, Josefina Lamelo, Josefina Gálvez, Josefina Correa y Oliva, Josefina Quirós Macías.

Josefina de Céspedes y Company.

Josefina Barquín, Josefina Termes González, Josefine Batell, Josefina Soler, Josefina Castro y Sevilla.

Josefina Zanón y Parellada.

Josefina Sijo, diligente empleada del teatro «Nacional».

María Josefa Arencibia, Josefina Sánchez Pando, Josefina Dou y Fernández.

Josefina Cabús y Pascual, Fefita Medina Martos.

Josefina Sáenz de Calahorra, la graciosa señorita.

Josefina de Cepeda, notable poetisa y recitadora.

Y la encantadora Josefina Guzmán y Benet.

Larga, muy larga, la relación de los caballeros.

Saludamos en primer término al ex-Presidente de la República, señor José A. Barnet, para el que habrá toda clase de halagos y congratulaciones.

El señor Barnet estará durante toda la tarde en el Automóvil Club, en la Calzada de San Lázaro, para recibir a sus amistades que deseen saludarlo.

El general José Martí, hijo de nuestro ilustre prócer del mismo nombre y caballero muy querido y muy bien relacionado en nuestros círculos sociales.

En su residencia de la Calzada del Vedado, el general Martí recibirá por la tarde, junto con su esposa, la elegante dama Teté Bances de Martí.

Un ausente, el Excmo. Sr. José René Morales, Ministro de Cuba en París.

Dos distinguidos Secretarios de Despacho en el actual Gabinete, el doctor José E. Bringuier, Secretario de la Presidencia, y el ingeniero José Antonio Casas, Secretario de Obras Públicas.

El coronel José E. Pedraza, Jefe de la Policía Nacional.

El doctor José Manuel Cortina, prestigioso abogado, político y orador, ex-Secretario de Estado y una de las más importantes figuras de la República.

Un brillante colaborador de este periódico, el señor José Aixalá, culto y distinguido escritor muy querido de todos.

El doctor José Ramón Villaverde, queridísimo compañero, abogado y escritor de talento, y su hijo el joven letrado José Antonio Villaverde y Ariza.

Sigue la relación de los abogados con este grupo numeroso.

El doctor José María Chacón y Calvo, una de nuestras primeras figuras intelectuales, actualmente Director de Cultura en la Secretaría de Educación.

Un conocido abogado, brillante literato, orador y poeta, el doctor José Manuel Carbonell, Ministro de Cuba en Río Janeiro.

Otro abogado ilustre que se destaca en el foro habanero, el doctor José Agustín Martínez, de grandes conocimientos jurídicos.

El licenciado José Genaro Sánchez.

El licenciado José López Pérez.

Los doctores José E. Gorrín, Pepe Maciá y José A. García Ordóñez, muy bien relacionados y muy queridos en nuestra sociedad.

Los doctores José María Arango y Arango, José Pagés y Pedro, José Manuel Mantecón, José Grau Triana, José Ramón Hernández Figueroa, José María Chacón y Carbonell, y José Arango y Mestre, teniente auditor del Ejército Constitucional.

Un distinguido letrado y periodista de sólida pluma, el doctor José Antonio Fernández Blanco.

El doctor José Pérez Cubillas, joven y talentoso abogado y orador, Vicepresidente del Casino Español.

José Pereda Trujillo, José Pedro y Gay, José R. Cano, José López García Feria, José A. Govantes, José Dacosta Menocal, José Gregorich, José López Alvarez.

El doctor José López Serrano, conocido hombre de negocios.

José M. Molina, José Ramírez Ovando, José María Larrazábal, José Cortizo Llorens, José Argote.

José González Fantony.

José Manuel Bermúdez.

José Elías Jiménez.

José María Galán, José Barredo, José María Beltrán, José Acevedo, José Muñoz, José A. Rivero Bello, José Antonio Mahy, José María García, José Cazañas y José Gastón.

José Garcilaso de la Vega, José L. Abalo Cuza, José Guerra López, José Puig y Ventura, José de Castro, José Cosculluela, José R. del Cueto, José Ferrer Saavedra, José Jané, José Armando Pla.

El doctor José Ramón Gutiérrez, abogado consultor de la Secretaría de Comunicaciones.

Un antiguo abogado, el doctor José J. Martínez Díaz, y su hijo el Dr. José Julio Martínez Giralt.

El doctor José Antonio Pascual.

El doctor José Rodríguez Acosta, Magistrado de la Audiencia.

El doctor José Antonio Zunzunegui y Rodríguez.

José A. de Poo, José María Moleón, José M. Molina.

José F. Suárez Solar.

José F. Vidaña, José Ignacio de la Torre, José Rafael Castellanos, José Urioste, José Zarrans Sánchez, José F. Castellanos.

El doctor José María Fuentes.

El doctor José Alfredo Mendizábal, Juez.

El doctor José F. Perera, Magistrado del Tribunal Supremo.

El doctor José Mas Obregón, Juez Municipal.

El doctor José P. Ferrer Saavedra, Magistrado del Tribunal de Urgencia número Uno.

El doctor José Vidal Bosque, Magistrado de la Audiencia de la Habana.

El doctor José R. Cabezas, Presidente del Tribunal de Urgencia.

El doctor José María Gispert, Juez Municipal del Norte de la Habana.

El doctor José Ramón Lovio y Bruzón, Secretario del Juzgado Municipal del Sur.

El Juez José del Valle Moré.

José Emilio Ibarra Isuri, José Manuel Bermúdez, José R. García Pedrosa, José del Salto, José de Simón.

José Manuel Lara, joven abogado.

El doctor José Ramón Cruells.

El doctor José Antonio Frías, preminente abogado de la Perla del Sur

El doctor Antonio Mestre, exPresidente de la Asociación de Dependientes.

Los doctores José A. Palma y José V. Tapia.

El licenciado José Cabarrocas Horta.

Y un joven y estudioso letrado, el doctor José Portuondo y de Castro.

Completando la relación de los abogados, el senador por la Habana doctor José Ambrosio Casabuena, letrado de sólidos prestigios, y político de gran popularidad.

También entre los senadores, el doctor José Manuel Gutiérrez, por Matanzas.

Y entre los representantes, el doctor José Manuel Quintana, por la Habana; José Manuel Castillo, por la Habana; el doctor José Ferrer Morejón, por Las Villas; el doctor José A Cardel Góngora, por Oriente; el doctor José Ramón Fernández González, por Pinar del Río; José Grau Agüero, por la Habana; José Gutiérrez Barroso, por las Villas; el doctor José Madrazo Mata, por Las Villas; José E. Olivella Lastra, por Matanzas; el doctor M. Veitia Ferrer, por Las Villas; el doctor José María Reposo, por la Habana.

También del grupo de los representantes, José A. Martínez Méndez, José Ramos Oleaga, José Jacinto Trasanco Herrera y el notable médico José R. Andreu Martínez, representante por Las Villas.

Los médicos.

Un grupo prestigiosísimo primero, El doctor José Antonio Presno, notable cirujano que disfruta de gran renombre en nuestro mundo médico, del que es una de sus más distinguidas figuras.

El doctor José Ramírez, Olivella conocido especialista y distinguido catedrático de la Universidad.

El doctor José Martínez Cañas, ilustre cardiólogo.

El doctor José A. López del Valle, Jefe Local de Sanidad de la Habana.

El doctor José A. Hernández Ibáñez, renombrado médico urólogo, que figura en el cuerpo de especialistas de la Cooperativa de Dependientes.

El doctor José María Bernal y Gregón, distinguido galeno, cirujano del Hospital de Emergencias.

El doctor José M. Estévez, notable especialista de niños que es Director de «La Purísima Concepción», Centro de Dependientes.

El doctor José M. Peña.

El doctor José Varela Zequeira.

Un reputado médico: el doctor José de Cubas y Serrate, ginecólogo eminente.

El joven doctor José Guillermo Trémols.

El doctor José Elías López Silvero.

(Continúa en la página NUEVE)


Para ESA SEMANA de vacaciones

El regalo más bonito y práctico para

DOLORES, JOSEFAS y PEPES

¡HOY! ¡HOY!

COTELERA cromada, de garantía, OCHO PIEZAS a $15.00

Casa Versalles
VALLE Y CIA, S. EN C.
NOVEDADES PARA REGALOS
NEPTUNO 24 (ENTRE INDUSTRIA Y CONSULADO) TELEF. M-9374

No lo piense más...

El regalo que priva, el que más agradecerán las Lolas, Josefinas y los Pepes, es un billete de

LA ISLA

La Casa de la Buena Suerte.
Galiano y San Rafael. La Habana.

¿Está Usted
—mal de salud,
cansado facilmente
—con toses y resfriados
—perdiendo peso
—anémico
?
¡Tome OZOMULSION!

La OZOMULSION ha sido recomendada por los médicos por muchos años. Es preparada con el más puro y fino Aceite de Hígado de Bacalao de Noruega, y contiene además los Hipofosfitos de Cal y Soda,—la ayuda de la Naturaleza para formar huesos y dientes más fuertes.
La OZOMULSION es envasada en frascos grandes—*que cuestan menos que muchas emulsiones ordinarias.* Tómela con regularidad durante tres semanas y se sorprenderá de los admirables resultados que obtendrá.

OZOMULSION
Para Salud


M.E.C.D. 2016

KAY FRANCIS
MAS GLORIOSA QUE NUNCA! en
EL ANGEL BLANCO
Un triunfo WARNER
HOY ENCANTO 30 40

GRANDES ATRACCIONES
1937..! El AÑO de las MARAVILLAS!
OTRO GRAN DESCUBRIMIENTO!
JEANNE DANTE
RIASE... EMOCIONESE... con la película de misterio que ATERRORIZA.... de CARCAJADAS!!!
"MILAGRO de 4 DIAS"
MAÑANA
Otro HIT nueva UNIVERSAL

7 ESTRELLAS! en una película EXTRAORDINARIA
SIMONE SIMON
LORETTA YOUNG JANET GAYNOR
CONSTANCE BENNETT
DON AMECHE PAUL LUKAS
y el galán de moda
TYRONE POWER
en "MUJERES ENAMORADAS"
Una 20th Century Fox
LUNES Gran Gala! ENCANTO RIVIERA

CAMPOAMOR MARTES RIVIERA
SIMONE SIMON en "ADOLESCENCIA"
A.A.C.

# ESCENARIO y PANTALLA

## ENCANTO: «EL ANGEL BLANCO»

En una época en que la mujer era un diablo suelto, un frágil bibelot, un estuche de monerías, cualquier cosa, menos una mujer, Florence Nightingale se yergue increpante contra la sociedad inglesa de su tiempo, reclama para ella los mismos derechos de acción y de opinión que parecían reservados exclusivamente a la Reina, se gradúa de «nurse» en Alemania y marcha luego a la guerra de Crimea, donde ha de innovar las técnicas de su profesión y echar las bases de una nueva escuela de enfermeras, que es, en lo fundamental, la que sirve hoy de pauta en todos los países civilizados.

Era Florence Nightingale de la estirpe de las heroínas ibsenianas. En muchos rasgos de su carácter recuerda a la Nora de «Casa de muñecas». Si a ésta le tocó hacer la revolución dentro del matrimonio, aquélla la llevó a cabo dentro de su severo y noble celibato de monja laica. Una y otra —la reformadora de ficción y la histórica—vieron en la mujer algo más que un adorno de los salones y un instrumento de la especie, halago y acicate a un tiempo de la vanidad y del deseo masculinos. Su feminismo fué el auténtico, el inatacable, el que todavía pervive sin mengua, salvado de todo circunstancialismo político. ¡Qué distinta la feminidad profunda, íntegra y militante de Nora y de Florence del simple «sufragismo» ruidoso y ventajista que más tarde ha de tener en Inglaterra su más chabacano y vociinglero escenario! Y no es que la sufragiofilia de la mujer no nos merezca los mayores respetos cuando responde a un sincero anhelo de servicio ciudadano. Es que el sufragio femenino, considerado aisladamente, como se ha hecho en muchas partes, carece de sentido. Lo tiene, en cambio, plenamente, cuando el ascenso de la mujer al plano de los derechos políticos ha sido la consecuencia natural de su evolución en los estadios previos de lo social y lo económico. De lo contrario el suceso carece de trascendencia cívica. Es un incidente político, sin verdadero rango histórico. Como ha ocurrido en Cuba, donde el que las mujeres hayan alcanzado ya el derecho al sufragio activo y pasivo no ha mejorado ni en un adarme las condiciones de nuestra vida pública.

Pero cortemos esta digresión, que el lector y esperamos que hasta la lectora habrán sabido excusarnos, y volvamos a la figura preclara de Florence Nightingale, aquella mujer hecha de fibras excepcionales, en cuya urdimbre humana se cruzaron, por manera arquetípica, el practicismo y la poesía que vemos casi siempre entreverados en todo inglés de buena cepa. Por algo Longfellow recogió en un poema la visión de la enfermera fervorosa, aquella «dama de la lámpara», que de noche, cuando todos los hospitalizados de Scutari dormían el sueño turbio del dolor o de la fiebre, atravesaba las largas galerías como una dulce y mitigadora aparición, vigilando de cerca la tristeza ajena, poniendo el sorbo de agua en los labios febriles y la palabra de consuelo en la oreja del maldiciente, echando una última ojeada de solicitud y de amor a los que eran hermanos suyos por el sólo vínculo del padecer común. William Dieterle, el director de la película, ha sabido aprovechar plásticamente esta imagen poética de Longfellow. En éste y en otros pasajes, como el del desembarco de la legión blanca en Crimea y la horrenda visión del hospital de sangre de Scutari, antes de que la Nightingale lo transformase con la varita mágica de su piedad, se advierte la calidad de director que hay en Dieterle.

Por lo demás, el «film» nos presenta con suma prolijidad, deteniéndose morosamente en lo más nimios detalles, la abnegada y fecunda labor de Florence Nightingale durante la guerra de Crimea, sus luchas con el misoneismo militar, hostil a toda innovación en lo concerniente al cuidado de los enfermos y heridos, y su triunfo final, que señala la instauración de un régimen más humano y científico en los hospitales y la creación del tipo de la enfermera, tal como hoy lo conocemos, como hermana de la caridad para los enfermos y auxiliar eficaz y devota del médico.

Kay Francis presta su serena belleza y su innata distinción al tipo de Florence Nightingale. Ian Hunter colabora correctamente con ella en el papel de Fuller, el periodista del «London Times», que con sus campañas cooperó activamente al buen éxito de aquélla. Los demás papeles tienen relieve muy menor.

**Francisco ICHASO.**

## ENTRE OPERADORES CINEMATOGRAFICOS

El miércoles tuvimos el gusto de sentarnos a la mesa con un nutrido grupo de operadores cinematográficos y empleados de la RCA Photophone de Cuba. Se ofrecía una cena en honor de dos ingenieros de sonido cubanos, los señores Eduardo E. Chisholm y Juan Hevia, a cuyos esfuerzos se debe, en parte muy considerable, el avance del cine en Cuba, en lo que al aspecto acústico se refiere. Los señores Raimundo Barrios y Francisco Castillo tuvieron la fineza de invitarnos a este acto.

Pudimos advertir que reina la más grata camaradería y el mejor espíritu de comprensión y de armonía entre esos hombres laboriosísimos que, desde el apartado mirador de las casetas cinematográficas, dirigen los destinos del espectáculo fílmico. La más cálida cordialidad imperó en este banquete. Los homenajeados Hevia y Chisholm demostraron ser tan parcos en palabras como efectivos en sus funciones técnicas. En cambio, la locuacidad criolla predominó en el resto de los comensales, traduciéndose en un pintoresco torneo oratorio.

Cosa por demás muy lógica, tratándose de gente vitafonizada.

**F. I.**

# NOTAS

## NACIONAL: «CONDENADO A MUERTE» Y OTRAS

30 centavos a todas horas y un programa monstruo todo a base de estrenos en Cuba, he aquí lo que anuncian para hoy los programas del teatro «Nacional»; «Condenado a muerte» (We who are about to die) drama profundamente humano presentado por la R. K. O. Radio y con Preston Foster, John Bean y Ann Dvorak a la cabeza del reparto, «Los exploradores de las selvas» (David Livigstone) producción Artistas Unidos por Percy Marmont, «El elefante Elmer» sinfonía tonta en colores de Walter Disney. «Una noche de estrellas» cartón de Betty Boop y el último noticiario Paramount que trae entre otras cosas interesantes, al primer Ministro que presenta sus credenciales ante el Gobierno de Franco, el de Italia. El horario es como sigue: «Exploradores de las selvas» se exhibe a las 1:35, 4:45 y a las 8 y 5 p. m. y «Condenado a muerte» en los turnos principales que comienzan a las 3:20, 6:25 y 10 de la noche.

Las torturas crueles e infinitas que viven los hombres en la celda de la muerte, esperando su trágico fin, las vemos en toda su lúgubre belleza en «Condenado a muerte», la escalofriante producción que con todo el verismo de una realidad atormentadora nos hace vivir momentos de angustia nunca sentidos. Por la mujer que amaba se dispuso a salvar hn hombre que le disputaba su amor. Tal es uno de los ángulos más salientes de «Condenado a muerte», la película que nos muestra las miserias que viven en el alma humana, y a la vez, toda su nobleza.

«Condenado a muerte», es la película que todos deben ver; un drama cálido, sentido, humano, magistralmente interpretado por todas sus partes, que ofrece al espectador un realismo profundamente emocionante, una hora de recreo espiritual. Tal es «Condenado a muerte».

El lunes 22: Homenaje a González Marín.

El día 26: La última película del rubio platinado de la pantalla: Gene Raymond.

No deje de verlo en «La tentación de la modelo». Primorosa!.

## RADIO CINE: «AMOR A TODA MAQUINA»

Andanzas, peripecias, travesuras y, al cabo de la jornada, como remate de la misma y como premio a la esforzada aventura, el amor. Un amor que ha sido ya sometido a las más duras pruebas. Un amor acrisolado al fuego del entusiasmo y de la adversidad. Un amor, para decirlo de una vez, entre Joan Crawford, esa divina y humana mujer, gloria del cine universal y Clark Gable, el hombre fuerte, el galán viril por excelencia. Una película gloriosa. Eso es «Amor a toda máquina», que con tanto éxito se exhibe en el «Radio-Cine» y que, además de los intérpretes mencionados, tiene a Franchot Tone, otro simpático favorito» en un papel de muchas posibilidades, que interpreta notablemente.

Otra bonita película se exhibe con «Amor a toda máquina». Se titula «Ilusiones que vuelven» y está interpretada por Joan March y Frank Albertson. El último noticiario Metrotone completa el programa.

Función continua desde las 2 y media. Precios; 30 centavos los mayores en luneta o primer piso, antes de las 6 y media y 40 centavos después de esa hora. Los niños 20 centavos y la tertulia, con entrada por Concordia, 10, a toda hora.

El domingo, la mejor matinée de La Habana a la 1 p. m.

El lunes: «Arco Iris sobre el río», por Bobby Breen, el chiquillo de la voz maravillosa y May Robson, con «La canción del olvido» por Bobby Breen, también, acompañado del simpático Henry Armetta. Precios reducidos: 20, 30 y 15 centavos.

El jueves, estreno de «Los cadetes de San Martín», preciosa película hablada en español, por Angel Magana y Rosita Contreras.

Y el día 29 el esperado estreno de la super-joya de la Metro: «La dama de las Camelias», el más romántico drama de amor, por la más romántica y apasionada de las parejas: Greta Garbo y Robert Taylor.

## PRINCIPAL: GRAN FUNCION EXTRAORDINARIA

Esta noche, a las 9 y 30, se efectuará en el «Principal de la Comedia» la magna función extraordinaria patrocinada por la R. C. A. Víctor para hacer entrega del refrigerador Leonard, donado al público de la genial actriz cómica argentina Paulina Singerman.

Cubre el programa de la función la admirable comedia «¡Canallita mío!» y un magnífico fin de fiesta, en el que tomarán parte la eminente soprano lírico-dramático Edelmira de Zayas, la graciosa tiple cómica Julita Muñoz, el aplaudido humorista Tomás Cuervo y el gran recitador Miguel Llao. Además la Orquesta Femenina Ilusión, amenizará los entreactos, ejecutando en el vestíbulo del teatro piezas populares criollas.

Y los micrófonos serán instalados a la entrada para dar por radio los nombres de la concurrencia.

Pese a los atractivos extraordinarios de este programa, serán mantenidos los precios populares de $0.60 la luneta, $0.40 los delanteros de balcón numerados y 0.30 los asientos de balcón sin numerar.

Esta tarde, a las 5 y 30, habrá una tanda vermouth, con «Si me das un beso te digo que sí» en el programa.

Y mañana, se ofrecerán dos representaciones de la graciosísima comedia de intriga «Un Bebé de París».

En todas estas funciones regirán los precios populares.

Cediendo a ruegos insistentes de numerosos admiradores y amigos, y aprovechando una oportunidad favorable de los vapores, Paulina Singerman ha resuelto prorrogar por tres días más su temporada de La Habana.

La despedida no se efectuará, pues, el domingo 21, como estaba anunciado, sino el miércoles 24.

Estos tres días de prórroga se aprovecharán para ofrecer al público habanero el estreno de la más famosa comedia de Honorio Maura, el aplaudido dramaturgo español. Trátase de «La Condesita y su Bailarín», obra tan fina como graciosa, que fué un triunfo en la última temporada teatral de Madrid.

# COSAS DE CINELANDIA

## GRACE MOORE Y EL «SIBONEY» DE LECUONA

Recientemente oímos las cadencias ya familiares del «Siboney» de Lecuona en «Winterset», la áspera y poética versión del drama de Marwell Anderson. La melodiosa composición del más popular de nuestros músicos ha dado ya la vuelta al mundo y a cada paso nos sorprenden sus notas donde menos nos lo imaginábamos.

Ahora se está exhibiendo en el «Music Hall» del Radio City, de Nueva York, la última película de Grace Moore, la gran cantante, estrella máxima de la Columbia. Se titula «Interlude» (en español «Preludio de amor») y ha sido objeto de los más apasionados elogios por parte de la crítica. He aquí algunos de ellos:

**Howard Barnes, de «The New York Herald-Tribune»:** «Preludio de amor» es fresca, rauda... y el fondo es siempre moderno. Una película.... brillante y encantadora.

**Rose Pelswick, de «The New York Evening Journal»:** — «Preludio de amor» nos ofrece unos ocho números musicales —9, para ser exactos— y Miss Moore los canta de manera encantadora. La mejor film musical de Miss Moore desde «Una noche de amor». Grace Moore es siempre natural en su actuación y en sus canciones. La fotografía es excelente. Cary Grant nos proporciona una actuación que gusta enormemente. Robert Riskin, en su debut de director, mantiene a sus personajes encantadoramente reales.»

**Eilleen Greelman, de «The Sun»:** «La voz dorada de Miss Moore llena otra vez el «Music Hall», gozosa, dramática... Uno de los brillantes films de la temporada.»

**Archer Winster, de «The New York Post»:** «Preludio de amor» encanta, conmueve, divierte... perfecta en su clase... ¡excelente! en el tablero de clasificación de las películas.»

Grace Moore durante el «rodaje» de su última película, «Interlude» (en español «Preludio de amor». Aparece en el grupo el célebre director Frank Capra.

**Kate Cameron, del «Daily News»:** «Miss Moore despliega gran versatilidad... su preciosa voz de soprano está magníficamente grabada... Cary Grant es el galán ideal para la linda rubia diva.»

**Robert Garland, de «The New York American»:** «Preludio de amor» es una película alegre... la más alegre de la carrera de Grace Moore.»

Pero hay algo más que la crítica norteamericana ha destacado también. Y es que en uno de los pasajes de la película, Grace Moore presta su voz deliciosa al «Siboney» de Lecuona. La «diva» canta la bella melodía en nuestro idioma, con un fraseo exquisito. Y realmente causa honda emoción oírle entonar ese nostálgico canto aborigen en lengua española.

Este detalle aumentará considerablemente el valor de esta película entre los públicos hispanoparlantes y multiplicará las simpatías que entre ellos cuenta la cantatriz encantadora de «Una noche de amor».

José Valls, Director del Conservatorio «La Milagrosa» y del Cuarteto Clásico de la Habana, que ha organizado el concierto sacro. Celebra hoy su onomástico.

HOY RADIO CITY
Metro Goldwyn Mayer presenta a los 3 ASES de HOLLYWOOD
Joan CRAWFORD
Clark GABLE
Franchot TONE
en AMORA TODA MAQUINA
Ademas: "ILUSIONES que VUELVEN"
Revista musical con Joan MARSH
30 LUNETA 1er. PISO Hasta las 6½ — Despues 40
Ninos 20 & Tertulia 10 ¢

## HOY: MONUMENTAL PROGRAMA EN EL RIVIERA

A precios populares, presenta hoy la empresa de este elegante Teatro, dos hits de la Compañía: El romance más alegre y alocado del año «Los pecados de Teodora» donde Irene Dunne nos dá la más brillante de sus interpretaciones, con la colaboración de Melvyn Douglas, y la violenta, emocionantísima y espantosa producción «La Legión del Terror» con Bruce Cabot y Margaret Churchill. Los precios para hoy: 20 centavos por la tarde y 30 por la noche. Niños tarde y noche 15 centavos y Tertulia 10 centavos.

Mañana, la reina del cine, Kay Francis, más hermosa.... más sincera que nunca.... en la gloriosa super-producción de la Warner, «El Angel Blanco», y el extraordinario drama «El rimen del Dr. Forbes», con Gloria Stuart y Robert Kent.

El lunes, en día de gran gala, siete estrellas favoritas en la película más extraordinaria del año.... Simone Simon, Janet Gaynor, Loretta Young, Constance Bennett, Don Ameche, Paul Lukas y el nuevo galán de moda Tyrone Power en «Mujeres enamoradas». Son muchos los subterfugios y artimañas de que se vale una mujer, para conquistar «su hombre»; pero nadie es capaz de imaginárselo, si no ve «Mujeres enamoradas», esa monumental batalla de amor que nos presenta la 20th Century-Fox, película de corte moderno para personas de ideas modernas.

El martes, otro triunfo de la adorable francesita, Simone Simon, la estrella de personalidad más atractiva de la pantalla, «Adolescencia», un bellísimo romance, donde Simon nos fascina con su maravillosa labor.

El miércoles, Merle Oberón en su soberbia producción «Amor bajo fuego».

¡Prepárese para la primera producción de la Gran Nacional: «Un gran tipo», nada menos que el rey de la personalidad dinámica James Cagney.

# Cartel del Día

**POR LOS TEATROS:**

PRINCIPAL: A-6737. A las 5 y 30: «Si me das un beso, te digo que sí». A las 9 y 30: Función extraordinaria con «Canallita mío» y variedades.

MARTI: M-2724. A todas horas: «La esposa de su hermano», «La esposa y secretaria» y número de variedades.

**POR LOS CINES:**

NACIONAL: A-6700. A todas horas: «Condenado a muerte», «Exploradores de la selva» y comedia.

ENCANTO: M-6055. A todas horas: «El ángel blanco», comedia y revista.

ALKAZAR: A-6869. A todas horas: «La carga de los 600», «La ley del indio» y comedias.

CAMPOAMOR: A-7054. A todas horas: «Los pecados de Teodora» «La legión del terror» y comedias.

FAUSTO: A-6800. «Suzy» y «Pulgatazos a la irlandesa».

AUDITORIUM: F-4555. «La muchacha de París» y «Perdidos en el espacio».

PAYRET: A-7157. «La fuga de Tarzán» y «Tarzán el hombre mono».

RIVIERA: F-2040. «Los pecados de Teodora» y «La legión del terror».

TRIANON: F-2403. «Condenado a muerte» y «Heroínas del aire».

RADIO-CINE: M-1407. «Amor a toda máquina» e «Ilusiones que vuelven».

NEPTUNO: M-1515. «La dichosa» «Heroínas del aire».

ROXY: F0-3255. «El jardín de Alá» y «Mujer, marido y amante».

RIVOLI: F0-1130. «Arco iris sobre río» y «La canción del olvido».

REINA: M-2272. «Dormitorio de señoritas» y «Travesía trágica».

RIALTO: M-1831. «El secreto de Koenigsmark» y «Tras la ruta».

LARA: M-2421. «Los pecados de los hombres» y «Bajo dos banderas».

PRADO: M-4817. «Romeo y Julieta» y «La voz que acusa».

VERDUN: A-2906. «El jardín de Alá» y «La batalla».

ACTUALIDADES: M-5575. «El secuestrador de Corbal» y «El crimen del Dr. Crespi».

ESMERALDA: M-4080. «Centinela del mar» y «El misterio de la capa española».

LIRA: M-4474. «La clave infernal» y revista.

MAJESTIC: M-4477. «Arco iris sobre el río» y «Roberta».

FLORENCIA: U-6758. «El jardín de Alá» e «Infamia».

OLIMPIC: F-6263. «Pirata a la vista» y «Contante y sonante».

VEDADO: F-3128. «Una semana de felicidad» y «Tiempos modernos».

TOSCA: I-3099. «La flecha de oro» y «Corazones divididos».

MODERNO: X-1305. «La Garanza» y «Siete pecadores».

NORMA: X-2120. 16 cartones y «La caza de estafadores».

WILSON: U-5863. «La vida privada de Luis XIV» y «El magnífico».

MAXIM: U-7049. «Así es la mujer» y «Herencia de muerte».

INGLATERRA: M-5527. «La vida privada de Luis XIV» y «El magnífico bruto».

CUBA: M-9796. «El tango en Broadway» y «Ayúdame a vivir».

SALON ROJO: M-4794. «Más allá de la muerte» y «El calvario de una esposa».

UNIVERSAL: Egido y Monte. «Dame tu corazón», «El alcalde del infierno» y episodio.

BELGICA: A-9128. «El rosal benefico» y «La guarida del zorro».

VIOLETA: M-3238. «El pulpo humano» y «Camino de perdición».

NACIONAL HOY TRIANON
ESTRENO en CUBA
UN DRAMA CALIDO, SENTIDO, HUMANO, MAGISTRALMENTE INTERPRETADO!
CONDENADO A MUERTE
WE WHO ARE ABOUT TO DIE
Produccion R.K.O. RADIO
con PRESTON FOSTER ANN DVORAK JOHN BEAL
~ADEMAS~
en el NACIONAL "EXPLORADORES de las SELVAS" con Percy MARMON
en TRIANON "LA HEROINA del AIRE" con Judith BARRIL
30 ¢ A TODAS HORAS

Imperio Argentina, la genial intérprete del «cante jondo» y de la danza española y la artista más aplaudida y admirada de todos los públicos, que actuará el próximo lunes en el «Nacional», en la extraordinaria función de homenaje al justamente llamado «Faraón de los decires», José González Marín. En el programa, además de Imperio Argentina y González Marín, figuran artistas tan ilustres como Luisa María Morales, Rita Montanes, Blanquita Pozas, Miguel Ligero, Paco Meana y otros.

## HOMENAJE A GONZALEZ MARIN EN EL NACIONAL

La personalidad de González Marín, justamente llamado «El Faraón de los Decires», recibirá en la noche del próximo lunes 22, a las 9 y 30 y desde el palco escénico de nuestro máximo coliseo, el fiel testimonio de la sincera simpatía que por él siente la sociedad habanera.

En un programa lleno de atractivos, en el que se destacan las actuaciones de artistas mimados del público, como lo son: Imperio Argentina, Rita Montaner, Luisa María Morales, Blanquita Pozas, Miguel Ligero y el Bajo Meana, el público encontrará deleite de variado matiz, ya que los intérpretes de este homenaje al más grande de los recitadores de la América Latina, interpretan distintos géneros, pero todos, de calidad superior.

En la voz melodiosa de Imperio Argentina y en sus bailes, que son verdaderas creaciones, tendremos la genuina representación de la España gloriosa. En Rita Montaner, en nuestra Rita Montaner, la canción popular cubana tendrá a su mejor intérprete. Luisa María Morales, nuestra meritísima primera tiple, cantará bellas romanzas; y el gracejo y la sabiduría de Blanquita Pozas y Miguel Ligero, serán los representantes del chiste castizo y del couplet regional.

El Bajo Meana, con su voz magnífica, interpretará difíciles partituras. Del homenajeado poco tenemos que decir: González Marín lo abarca todo, lo dice todo y como nadie, lo interpreta todo.

Programa de lujo y esplendor; programa de arte por su total calidad, programa que dejará en nosotros recuerdos imperecederos, será el escogido para este homenaje a González Marín.

Las localidades para éste, y esto no es propaganda, están casi agotadas. Si usted no quiere perder esta única oportunidad de admirar en un solo programa a tan destacadas figuras, apresúrese a adquirir su localidad en la contaduría del teatro «Nacional».

$1.50 las lunetas de las 10 primeras filas y $1.00 las restantes y los asientos de palcos, son los precios fijados para esta monstruosa función.

Preston Foster y Ann Dvorak en «Condenado a muerte», profundo drama que se estrena hoy en el «Nacional» y «Trianón».

VEASE las GACETILLAS en la página DIEZ

## MONSEÑOR ARTEAGA Y EL CONCIERTO SACRO

Pocos actos de la naturaleza como el del día 26 en el Hotel «Nacional», se llevan a cabo en Cuba, cual es el gran concierto sacro-artístico del Hotel «Nacional» a las 8 y 30, p. m. y en el que lucirá sus grandes galas la más distinguida sociedad habanera, mejor dicho la Habana Católica, que rendirá sin duda un gracioso homenaje a Cristo, organizado como ya todos saben por el Director del Conservatorio «La Milagrosa», maestro José Valls. Parte central del mismo lo será Monseñor Dr. Manuel Arteaga provisor general del Arzobispado de la Habana, que dará una conferencia sintética de las siete palabras pronunciadas por Cristo en la Cruz al morir, estas serán amenizdas por el Cuarteto Clásico de la Habana, institución de grandes prestigios musicales en Cuba y cuya labor por la divulgación del arte de Cámara en Cuba, es grandioso; de las dotes del Padre Arteaga como orador sagrado y elocuente nada hay que decir, pues todos los católicos de Cuba la conocen, sacerdote eminentemente culto e ilustrado que posee gran talento, facilidad de palabra y una habilidad especial para hacer llegar a los oyentes la palabra de Dios. Otros números sobresalientes del programa completarán tan hermoso homenaje a Cristo que constituirá el acontecimiento social más grande de esta temporada. Las entradas al precio de $0.60 se pueden adquirir en «El Encanto», y en el Conservatorio «La Milagrosa», San Miguel número 159, altos, teléfono U-5656.

PAYRET DESDE el MARTES 23
Selecciones CAPITOLIO presenta
LA MILLONA
LINA YEGROS
CARMEN RODRIGUEZ
RAMON de SENTMENAT
ALFONSO ALBALAT
Dirige A. MOMPLET
SELECCIONES CAPITOLIO

## ÉXITO DE MARUJA GONZALEZ Y AUGUSTO ORDOÑEZ

Desde hace varios días se encuentran por el interior de la República, actuando en teatros y estaciones de radio, dos conocidas figuras. Nos referimos a la magnífica tiple Maruja González y el prestigioso barítono Augusto Ordóñez. Hasta nosotros han llegado noticias de su brillante labor artística. En todas partes cosechan cálidas y merecidas ovaciones. Artistas grandes, saben el secreto de robarse el corazón de todos los públicos. Pronto regresarán de su triunfal gira artística y debutarán en uno de nuestros principales teatros, ya que nuestro público tiene ansia de volver a disfrutar de las primicias de su arte exquisito. Muchos nos satisface el éxito de Maruja y Ordóñez.

## MAÑANA: FORMIDABLE MATINEE A LAS 2 EN EL ENCANTO

El succes cinematográfico de la temporada lo constituyó ayer el estreno de la hermosa super-producción de la Warner, «El Angel Blanco», donde la reina del cine, Fray Francis, realiza su más gloriosa creación. «El Angel Blanco», se exhibe hoy nuevamente, acompañada del graciosísimo cartón «El Expreso de Buddy» y el Noticiario Fox Movietone. Los precios como siempre: 30 centavos de 3 y 30 a 6 y 30 y 40 centavos después. Niños a todas horas 20 centavos.

¡Mañana! desde las dos, un programa extraordinariamente monumental.... ¡Dos formidables películas: «El Angel» Blanco» con Kay Francis, y Nueva Universal presenta otro sensacional descubrimiento de 1937, el año de las maravillas; primero nos dió a Deanna Durbin, ahora nos asombra y entusiasma con la simpatiquísima personalidad de Jeanne Dante, quien nos hace reir..... nos hace llorar.... nos asombra con su genial interpretación en «Milagro de cuatro días». ¿Está Vd. sediento de emociones fuertes?.... Vea «Milagro de cuatro días».... Las huellas digitales de ella la acusaban de asesinato.... La protagonista de esta lindísima película vive la más espeluznante odisea que pueda usted imaginarse.... «Milagro de cuatro días» tiene una original trama.... los más astutos detectives aseguraban que «ella» estaba secuestrada.... La policía opinaba que «Ella» era la que había matado a su tía.... ¿Qué más ha visto Vd. en la pantalla una atmósfera de mayor misterio. «Milagro de cuatro días», es una película que si Vd. padece de los nervios, no debe presenciar.

Una quería casarse por lo mucho que había oído hablar del matrimonio; a otra le gustaban todos los hombres; otra quería un amor puro y conquistó un millonario; y la cuarta entendía, que la mejor manera de encontrar «su hombre» era declarándosele. ¿Queréis algo más interesante que ver como cuatro mujeres de esta clase conquistan su «presa». Ver «Mujeres enamoradas» con un reparto, todo de grandes estrellas: Simone Simon, Loretta Young, Janet Gaynor, Constance Bennett, Paul Lukas y el nuevo galán de moda Tyrone Power.

Más ESCENARIO y PANTALLA en la página DIEZ

**CINEFANATICOS: una figura sobresaliente de la pantalla, unánimemente admirada es la foto que obsequiará *AVANCE* a sus lectores el próximo sábado**

M.E.C.D. 2016

# HOY LLEGARA EL "EMPRESS OF AUSTRALIA" CON VARIOS CIENTOS DE EXCURSIONISTAS DE E. UNIDOS

## GRAN CANTIDAD DE FRUTA PARA NORTEAMERICA

### El vapor francés «Cuba» con numerosos pasajeros para La Habana, arribará el día 23

Un cablegrama recibido por el Mr. George Dor, agente general de la Compañía francesa, se sabe que el correo «Cuba», que llegará el día del corriente, trae carga y pasajeros con destino a La Habana. Además, carga y pasajeros para Tampico. Entre los viajeros figuran los componentes de la misión que viene a poner una tarjeta en la tumba del explorador francés Laverille.

El «Cuba» permanecerá en La Habana 48 horas, con el objeto de que los comisionados franceses puedan concertar su programa y tener contacto con las autoridades cubanas.

**El yate «Judy»**

El Key West llegó ayer el yate «Judy».

Vienen en él, como pasajeros, Louis Gallery y Emma V. McGrann, realizan un viaje de pesquería. Tienen un magnífico equipo.

**Franquicias**

Han concedido las cortesías de la ciudad a Mr. N. L. Griggs, secretario de la Embajada americana, y a Mr. Harry Walker, comandante del ejército de los Estados Unidos.

**Desobediente**

Multa de 28, de la Marítima, al chofer Jesús Padrón, de la 52, por haberlo desobedecido.

La Policía Marítima fué dejando en multa al patrón del «Josefina».

**El «Cuba»**

De Tampa y Key West llegó ayer el vapor americano «Cuba», que trae carga y 58 pasajeros.

En el «Cuba» se embarcan hoy los señores Agustín Pla, Romelia Muñoz, Pérez e hija, Isabel Mesa, María Luisa García, Carolina Francisco Agusti, Catalina Amada Granda e hija, Entnhma y 300 turistas.

En el «Florida» embarcaron ayer para Miami, Alfredo Valdés, Eduardo Betancourt, Próspero Gerts, Sparlay y señora, Francisco Manuel García, María M. Garaban Valderrama, Concepción Castro y familia, Erasmo del Valle y 450 turistas.

En el «Yucatán», para New York, Rafael J. Miranda, Charles Edwards, Jerry C. Stone, Bonova y señora, Charles y señora, Mercedes Díaz de Jiménez y el trío Matamoros que integran Miguel Matamoros, Ciro Rodríguez y Rafael Cueto.

**Un cargamento de gasolina**

Con un cargamento de gasolina llegó ayer tarde el vapor americano Stowvine.

**El «Seatrain New York»**

El «Seatrain New York» llegó de New Orleans con carga y un pasaje.

**El «Yucatán»**

Procedente de Veracruz llegó el vapor correo americano «Yucatán», de Ward Line, que cubre el turno regular de la presente semana entre México, Cuba y los Estados Unidos.

Trae para La Habana 56 pasajeros. Conduce carga y 91 pasajeros en tránsito para New York, siendo los últimos, essi en su totalidad, turistas americanos que han visitado Yucatán Ciudad México y Veracruz.

Entre los pasajeros llegados para La Habana, figuraba un grupo de diplomáticos: el italiano Benedicto Cacciatore, el sueco Inge Steinberg y el chino George Sawick; dos escritores americanos: Beatrice Faber y Vicente Vasios; señores Vicente Abré, Manuel Macarraga y señora, Henry Marshall, abogado americano Frank Bohne, profesor Werner Josten y el ingeniero Harry Noumann y señora David Walker y señora, el ingeniero Benjamín Collada, el músico Walfredo Allude, Ercilia Pedroso, Ana María García, Cándido Rosa y Alfredo Fernández.

**El «Florida»**

Por el correo americano «Florida», de la Peninsular Occidental S. S. Co., llegó de Miami, con 245 pasajeros, entre ellos, los señores Enrique Zayas, Consuelo Paulín, Pérez Alvarez, Concepción Mario Piñol, el diplomático Armando Palacios, Julio A. Guillermo y Armando Johnson, Emilio R. Trelles, también diplomático cubano; Carlos Campbell y señora, Ernesto Pratts y señora, Rafael Nacario Fernández y señora, M. Fernández, Alberto Caballero, Aurora Navarro, Paulina Rodríguez y hijo, Juan Carón, Leopoldo y los demás turistas.

**El «Quirigua»**

Con un cargamento de frutas y 23 pasajeros para New York y 13 pasajeros para La Habana, llegó el turbo «Quirigua», de la Flota Ward.

Vinieron en el «Quirigua», el corredor de bolsa Gerarld Grosesbeck, y Eugenia Servais, Maude Hawkins, Walter Hopkins y señora, Pasquale Volpe.

**El «Iroquois»**

El barco llegado a la consignación de la Ward Line, es el de bandera americana «Iroquois», de la Clyde-Mallory Line, que trajo 10 pasajeros para La Habana y 243 en tránsito, todos turistas.

Entre esos turistas figuran el abogado californiano William McCrassin y señora, el banquero Prescott Bigelow y señora, el periodista Tyman Hurwitz, el doctor Lewis Néff y familia y otros muchos.

**Productos cubanos**

En el «Yucatán» fueron embarcados ayer para New York, 10,000 sacos de azúcar, 16,000 huacales de frutas y vegetales, 400 bultos de tabaco en rama, 1,250 líos de cuero, 100 sacos de cera, 50 pacas de esponjas y 50 bultos varios.

**Salidas**

Salieron ayer el «Quirigua» y el «Yucatán», ambos para New York; el «Vanja», para Tunas de Zaza; el «Ingrid», para New York, con azúcar; el «Florida» para Miami; el «Seatrain» New York», para New York.

**La recaudación**

**La Aduana recaudó ayer: $83,955 57.**

**El «Amolco» lleva 850,000 sacos**

Ayer tarde y en su primer viaje, bajo la bandera cubana, salió el vapor «Amolco», que va al mando del capitán Alejandro López.

El «Amolco», lleva 850,000 galones de miel de purga para New Orleans.

**El «Amolco» lleva 850,000 galones**

**Los que llegan hoy**

Hoy llegarán el «Empress of Australia», de New York con excursionistas; el «Contessa», de New Orleans; el «Sixaola», de Tela.


# HOY

**Día de San José y Viernes de Dolores**

*Festejan su Santo las Lolas, Lolitas, Josefinas y los José*

Antes que nada, nuestras felicitaciones y mejores deseos para un día muy venturoso.

Un onomástico sin buenos helados no parece un día de fiesta. Queremos recomendar nuestras finas creaciones en los famosos

**Helados "HATUEY"**

que obtienen siempre un gran éxito en toda reunión donde impere el buen gusto.

Este año ofrecemos una novedad: los

**"CAKES HELADOS"**

de presentación exquisita y gusto riquísimo. Se venden en unidades y atenderemos todos los pedidos, grandes o pequeños. Haga su pedido por cualquiera de nuestros teléfonos.

Servicio esmeradísimo en neveras de FRIO SECO.

COMPAÑIA LECHERA DE CUBA, S. A.

Teléfonos: X-2456, X-2457, X-2458, X-2459

Concha No. 1 Habana



**Busto desarrollado y reconstituído con las saludables y reconstituyentes:**

**PILDORAS ORIENTALES**

**Solicite gratis hoy el folleto descriptivo, se lo enviamos bajo sobre sin membrete. Diríjase a P. ORIENTALES. Apartado 1244.—Habana.**


## EN SU ONOMASTICO

Celebra hoy su santo el prestigioso caballero y acaudalado comerciante Sr. D. José Inclán Alonso, propietario de los acreditados Almacenes Bellita y quien también se dedica al negocio de ganado en gran escala.

Hacemos extensiva dicha felicitación a su hijo José Inclán y Lechuga, Gerente de los Almacenes de Inclán, cuyas Sucursales recientemente establecidas en la Ciudad de Camagüey y en la Calzada de la Reina número 15 en esta Capital vienen obteniendo la más calurosa acogida del público.


## Ungüento Cadum Para Granos y Barrros

EL UNGUENTO CADUM hace que los granos se sequen y se desprendan, dejando la piel blanda y suave. Es calmante y antiséptico, y empieza a cicatrizar tan pronto se aplica. Durante muchos años ha probado ser de gran alivio para millares de personas en casos de eczema, acne (barros), granos, furúnculos, úlceras, erupciones, urticaria, ronchas, almorranas, comezón, sarna, heridas, arañazos, cortaduras, lastimaduras, aspereza de la piel, postemillas, escaldaduras, salpullido, quemaduras, costra, magulladuras, etc.

Tenga mucho cuidado con las imitaciones.


## El Comité Central Organizador de las Fiestas de Caridad está redactando un informe del total de la recaudación

### Lo obtenido en los distintos actos sociales suma hasta la fecha: $194,885.63, cantidad que se halla depositada en el Banco del Comercio. Faltan algunas liquidaciones

Terminados los actos comprendidos en el programa de la «Fiesta de Caridad», que tan brillante resonancia y éxito económico han tenido en la República, el Comité Central Organizador que preside la señora Mercedes Carballal de Remos; que tiene por secretaria a la señora Carmen Gato de Cruz; por vocal, a la señora Nicolasa Zabala de Llerandi, y por comisionado de Festejos al señor Pablo Alvarez de Cañas, se reunirá a los primeros días de la semana próxima a fin de iniciar la redacción del informe que habrá de rendir ante el Comité Ejecutivo de la «Corporación Nacional de Asistencia Pública», dando cuenta no sólo de su gestión sino de la de todas las personas que en cada Provincia tuvieron una actuación entusiasta y decisiva en el éxito resonante de esas memorables fiestas de caridad.

**La entrega de premios**

Para entrega de los premios que corresponden a las damas que en cada provincia obtuvieron mayor recaudación en sus alcancías el día de la Cuestación pública se organizarán distintos actos en los que se hará público testimonio de gratitud a cuantas entidades comerciales, industriales, sociales y elementos particulares prestaron su valioso y estimado concurso a las incomparables Fiestas de Caridad.

**Lo recaudado hasta la fecha**

Según la escrupulosa contabilidad que se lleva de todos los actos ofrecidos en favor de los asilos, creches, y hospitales que están bajo la tutela de la Corporación Nacional de Asistencia Pública, organismo que preside el caballeroso Comandante doctor Julio D. Argüelles, la ascendencia de lo recaudado, hasta la fecha, suma ciento noventa y cuatro mil ochocientos ochenta y cinco pesos sesenta y tres centavos moneda oficial, cantidad que está ingresada en el Banco del Comercio.

**Recaudado por provincias**

Esa cantidad global ha ingresado en la siguiente forma: Pinar del Río $10.557,78; por la Habana $52.054,24; por Matanzas $16.345,28; por Santa Clara $73.286,31; por Camagüey $30.593,78 y por Oriente $12.048,24.

Faltan de la Habana las liquidaciones correspondientes al Baile de Trajes ofrecido en el teatro Nacional por la distinguida señora Gloria Guerra de Beruff Mendieta, el tanto por ciento que corresponde a la Corporación del Baile de los Artistas y el tanto por ciento de los dos Jaripeos mexicanos que habrán de ofrecerse los días tres y cuatro de abril próximo en el stadium de Luna Park con lo cual queda terminado el programa de fiestas a favor de dicha Corporación.


## CUANDO LOS MALES DE LOS RIÑONES LE OBLIGUEN A LEVANTARSE DE NOCHE

**Cuando la vejiga esté irritada**
**Cuando la eliminación sea dificultosa**
**Cuando el dolor de cintura lo moleste**

**LAVE LOS RIÑONES DE VENENOS Y DE ACIDOS**

**GANE EN SALUD**

Si no se siente usted bien, está nervioso, le dan mareos o sufre de dolor de cintura, observe los riñones. Aprenda a conocerse mejor.

Son delicados filtros de los riñones de la sangre, destinados a ser contaminados por la vejiga. A veces estos filtros se obstruyen con esos venenos tóxicos que hacen que los riñones no funcionen debidamente. Necesitan una buena limpieza.

Un remedio de confianza, tan eficaz como económico es Cápsulas MEDALLA DE ORO de Aceite de Haarlem. No se equivocará usted al insistir en este magnífico remedio que desde hace más de 50 años viene ayudando a los enfermos a corregir dolores y achaques, a contrarrestar los trastornos causados por el exceso de ácido úrico como la ciática, las neuritis, las neuralgias, el lumbago y el reumatismo.

Si usted tiene indicios de trastornos de los riñones, tales como el dolor de cintura, nerviosidad, necesidad de levantarse dos o tres veces en la noche, orina escasa y ardorosa, calambres en las piernas, manos sudorosas o abotagamiento de los ojos, consiga en cualquier farmacia moderna un frasco de 40 centavos de este gran diurético, eficaz e inofensivo, que comienza desde el primer día su misión de utilidad.

Pero insista en las Cápsulas MEDALLA DE ORO de Aceite de Haarlem, el legítimo y original de Haarlem, Holanda.


# CRONICA HABANERA

## GRAN MUNDO

**Lolita Coroalles y Morales, la bella y adorable señorita, que tanto se destaca en nuestra sociedad, tendrá hoy un recibo en su casa de la calle 17, para festejar su santo.**

**Con ella recibirá su amantísima madre, la gentilísima dama Lily Morales de Coroalles.**

**Nuestra felicitación.**

**LA GRAN FESTIVIDAD DE HOY.—(Continuación)**

El doctor José J. Centurión, talentoso médico y profesor de la Universidad de la Habana.

El doctor José Ramoneda Ortiz, distinguido especialista en enfermedades de las vías respiratorias.

El doctor José Antonio Carreño, médico cirujano.

El doctor José Bisbé y Alberni, joven y brillante galeno, catedrático de la Universidad.

El doctor José Lastra, cuyos éxitos quirúrgicos se suceden a diario.

José Sampedro, José Ochotorena, José Alfonso, José Manuel Bianci, José de J. Pons Blanco, José Carbonell, José Frías, José M. Repilado José T. Zatarraín, José F. Quesada, José Calonge, José García Alvarado.

El conocido cirujano José Pereda, y su hijo, del mismo nombre.

El doctor José Campos Goas, distinguido galeno, que pertenece al cuerpo médico del Centro Gallego.

El doctor José Salazar.

Los doctores José Manuel Valdés Cartaya, José Randín Silva, José Sigarroa, José Juan Iglesias, José Manuel Busto, José March y José Plasencia, conocido médico.

El doctor José Joaquín Chalons, exdirector de la casa de salud «La Purísima».

El doctor José Lodos, director del departamento de hidroterapia de dicha quinta.

El doctor José Muñiz Cartaya.

El doctor José R. Valdés Anciano.

El doctor José I. Meluzá Otero, joven galeno de la Asociación de Repórters de la Habana, a donde también pertenece el doctor José Valdés Ruiz.

El joven médico doctor Pepe Méndez Plasencia.

El doctor José Gross y García, especialista en garganta, nariz y oídos

El doctor José Arias.

Los doctores José Manuel Mesa, José A. Aldereguía, José María Estévez y Fernández, José Angel Malberti, Jr.; José Cabrera y Jiménez Ansley, José A. Santiago, José F. de Pazos.

El doctor José Rodríguez Pérez, especialista de las Damas de la Covadonga, muy joven y muy notable.

El doctor José García Ríos, notable cirujano del Centro de Dependientes.

El doctor José A. González Rubiera, catedrático de la Universidad.

El doctor José R. Alvarez Chacón, médico eminente, exdirector de «La Benéfica», del Centro Gallego.

Los doctores José R. Alvarez, José A. Taboada, José Valdés Gómez, José D. González Navarro, José Luis Dardet, José Urrutia Porto, José Armando de Santiago, José Comas y Foich.

El doctor José Retureta.

Del Centro Médico Quirúrgico, los doctores José Buzzi y José Iglesias.

El doctor José Gurri Aguilera.

El doctor José Antonio Clark, director del hospital «Lily Hidalgo».

El doctor José Ramírez, el doctor José Ramoneda y el doctor «Pepe» Echemendía.

Sigue la relación con profesionales de distintos órdenes.

El doctor José María Zayas, exadministrador de la Aduana de la Habana, y su hijo José María Zayas Portela.

Los doctores José Morales, José García de la Paz, José Francisco Aday, José Morales Salomón, José Manuel Rodríguez, José de la N. Rivera, José de J. Rovira, José Fernández.

El doctor José Alfredo Bernal, exdirector del Instituto de la Habana.

El doctor José M. Otero y Beguería, distinguido odontólogo.

El doctor José Joaquín Rodríguez Feo, catedrático del Instituto Provincial.

El joven odontólogo José Rafael Parracia.

Los doctores José E. Alacán, José A. Rovirosa, José M. Rodríguez, José M. Domenech, José A. Figueroa, José de Mata y Cárdenas, José Valladares

El doctor José Manuel Carreras y Galeano.

Los doctores José María Gatell, José Acosta, José Hughes, José Comallonga, José Ramos Almeida, José Ramos Quiroga, José F. Romaguera, José Larrazábal, José F. Clemente, José M. Echemendía, y el doctor José Antonio Rodríguez y Sánchez.

El doctor José María Miró y su hijo Pepito.

El doctor José María Trujillo.

Un conocido y prestigioso odontólogo, el doctor José María Estráviz, y su hijo José Estráviz y Sueiras, inteligente estudiante de la Facultad de Medicina.

El doctor José María Ordext.

El doctor José M. Soler.

Y el doctor José María Peiró, ilustre catedrático, director del colegio «La Gran Antilla».

Arquitectos e Ingenieros.

En primer lugar el nuevo Rector de la Universidad ingeniero José M. Cadenas, caballero muy querido y muy bien relacionado en nuestra sociedad.

El ingeniero Cadenas, que preside con singular acierto el Habana Yacht Club, prestigiosa sociedad de la Playa de Marianao, tendrá en este día inumerables halagos.

El ingeniero Pepillo Menocal, administrador del central "Santa Marta".

El ingeniero José Salazar.

José Antonio Vivanco, José M Santos, José M. Babé, José E. Egaña, José Martínez Ortiz, José Marsal Valenzuela, José Jiménez de Cisneros.

Pepe Menéndez, secretario de la Sociedad Cubana de Ingenieros.

José Ricardo Martínez.

José Manuel Planas, presidente de la Sociedad Geográfica de Cuba.

Y nuestro querido amigo Pepino Calcavechia.

Del Clero, un grupo de sacerdotes.

En primer término el ilustre José Antonio Laburu, cuyas interesantísimas conferencias son tan escuchadas por todo el pueblo de Cuba, donde su docta palabra ha encontrado eco magnífico.

El Rvdo. Fray José de Sarasola, distinguido escritor, de la Orden de Franciscanos, actualmente en España.

El Padre José Beloqui, de la Compañía de Jesús, director de las Hijas de María.

El Padre José Castelar, Rector de las Escuelas Pías de Guanabacoa.

Fray José Vicente, Superior de los Carmelitas Descalzos.

El Padre José Rodríguez Pérez, párroco de la iglesia de Jesús del Monte, y el Padre José Corrales, capellán de las Reparadoras.

Y el Hermano José Netelmo, director del Colegio de La Salle, en el Vedado.

Saludamos seguidamente a varios caballeros,s muy relacionados en los mejores círculos sociales.

José María de Lasa y su hijo José María.

El coronel Ignacio de Almagro y su hijo Pepe de Almagro.

José María Herrera y Armenteros, Conde de Fernandina.

El doctor José Ignacio de la Cámara, Conde del Castillo, presidente del Banco del Comercio.

Pepe Gómez Mena, conocido hacendado, presidente del Instituto Cubano para la Estabilización del Azucar.

José M. López Oña, otro distinguido hacendado y letrado.

José B. Rionda.

José Miguel Tarafa y Govín

José Narciso Gelats, gerente de la casa bancaria que lleva su nombre.

José F. Colmenares, Jose M. Mesa.

José Aixalá, Jr., el querido amigo, Secretario particular del conocido industrial don Julio Blanco Herrera.

José M. Romeu, Conde de Sagunto, José Antonio Montalvo.

José Agustín Freyre.

Pepe Pagliery, administrador general de las fábricas de cerveza "La Tropical" y "Tívoli".

José Rafael Johanet y Montalvo.

José R. Mendizabal y Montalvo.

José A. Villamil.

José Montoto.

José Ramón Alvarez Maruri, Pagador del Senado de la República.

Celebra también hoy su santo, el señor Arquímedes Recio, distinguido caballero del alto comercio.

José Rivero Muñiz, ex-director del Trabajo.

José García Rivero, estimado amigo y persona ligada estrechamente al DIARIO DE LA MARINA.

José Alvarez Fernández, su hijo José Alvarez Lérida y su nieto José Alvarez Bourbón.

José Ramón Benavides, notario comercial, y su hijo José Francisco Benavides Poyo.

José del Río.

José Agustín Seres, José Avilés Casanova, José Junquera.

José María Coto.

José Mulkay.

José Lorenzo Pérez y su hijo José Lorenzo Pérez López.

José Suárez, presidente de la Compañía de Crédito Comercial e Industrial.

José Barquín, presidente de honor de la Sociedad Montañesa de Beneficencia.

José Luis Beruff, contador central de Hacienda.

El profesor José García.

El general José Lara Miret.

El exsenador José Ramón Villalón, y su hijo nuestro estimado amigo José Ramón Villalón.

El brigadier retirado José Semidey; el teniente coronel José Perdomo.

Un grupo de ex-oficiales: el teniente coronel José M. Iglesias, el comandante José Antonio Bernal, el comandante Jorge Navarro, el capitán José Méndez Plasencia, José Román Ferrer, el capitán José Molina Torers, el coronel José A. Alvarez.

José Antonio Calduch.

José Varela Saa, José Abela, José Fernández Mira, José A. Blanco, José Urrutia y Bauzá, José Escobar Guerra, José A. Montalvo y Morales, José Amigó, José M. Berenguer, José Ricardo Gutiérrez.

José Fernández del Campo y su hijo Pepito.

Un distinguido joven: Pepe Blanco, perteneciente al staff de las oficinas de "El Encanto".

José Antonio Rodríguez Delfín.

José M. Callejas, José Roca Navarro, José Echemendía y Raine, Pepe Acosta, José C. Bravo, José Arenas, José P. Alonso.

El doctor en Farmacia José R. Arellano.

José Antonio Marco y su hijo José Luis.

José Ignacio Marco y su hijo José Luis.

José Ignacio de Vega.

José Antonio Corona.

José Recio Echarte y su hijo, el joven Pepito Recio y Sueiras.

Un grupo de jóvenes conocidos, asiduos a nuestros clubs.

Pepe Sorzano, Joe Ferrer, Pepito Ulmo, José Montalvo, Pepe Castañeda, Pepe Henares, José Pedro Pepín Zubizarreta, Pepe Bruzón, José Miguel Morales Gómez, Pepe Gumá, José García Montes, José María Franco y Bernal, José María de la Torre, José Cancio, José Manuel Castellanos y Reyes Gavilán, José Figueras, José Manuel Coroalles, José Manuel Cortina, Jr.; José Antonio Presno y Albarrán, José Andrés Rionda y Pérez Chaumont y José Antonio Fernández Blanco y Cadaval.

(Continúa en la página ONCE)


"SAN JOSE Y LAS DOLORES"

Panqués, Cakes, Repostería, Gitanos, Vinos y licores a los precios más bajos.

Helados — Bocaditos — Ponches

En la casa de las familias de buen gusto

**"EL BRAZO FUERTE"**

GALIANO 132 entre Salud y Reina.

Teléfono M-7292.



RADIO EMERSON

# CONTROLE EL MUNDO

Emerson Radio and Television

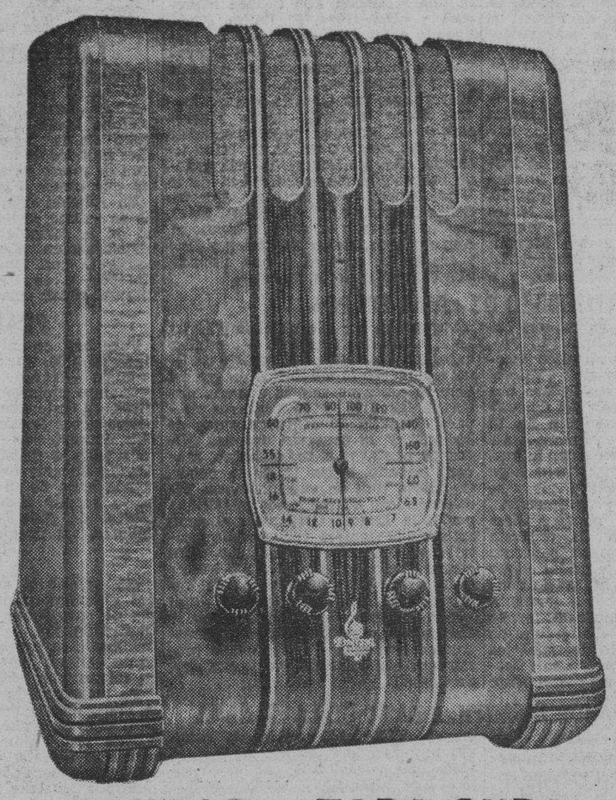

**6 TUBOS -- TODA ONDA**

**$ 68.00**

**Radio Emerson**

**EXPOSICION Y VENTA:**

AL CONTADO Y A PLAZOS

**R. CARRERAS Y Cía.**

Prado 115

| | | |
|---|---|---|
| La casa ROS y NOVOA Ave. de Italia 94 | LA MAISON POUPEE Neptuno 60 | GARCIA RIOS y Cía. Ave. de Italia 29-A |
| THE STAR Suárez 50 | CASA OROZCO Neptuno 101 | Suc. de GONZALEZ Y CERVERA Neptuno 113 |

RADIO EMERSON


## EN LA FECHA DE HOY

**Fefa Márquez y de la Cerra, gentil señorita que pertenece a una distinguida familia habanera, está de días en la fecha de hoy, que le deseamos de grandes satisfacciones.**

M.E.C.D. 2016

# G A C E T I L L A S

## FAUSTO: SUZY y PUÑETAZOS A LA IRLANDESTA. 20 Y 30 Cts.

Grandioso es el programa que nos anuncian para hoy las carteleras del «Fausto». «Suzy», la divertida comedia que tiene en sus roles centrales a Jean Harlow, Franchot Tone y Gary Grant, y «Puñetazo a la irlandesa», con el impepinable actor Charles Chang en su principal papel, vuelven a exhibirse hoy en la función, que como de costumbre, comienza a las 2 de la tarde. «Suzy» será exhibida en los turnos de las 3:20; a las 6:30 y a las 9:50 y «Puñetazo a la irlandesa», a las 2 en punto, a las 5 y a las 8:20. Se completará el programa de hoy con el último Noticiero de la Paramount, que como todos, tiene escenas de verdadero interés mundial.

Los precios fijados para hoy en el «Fausto» son a base de 20 centavos antes de las 6:30 de la tarde y 30 centavos después de dicha hora. Mañana: «La fuga de Tarzán»; la más emocionante de cuantas ha filmado el popular Tarzán. «La fuga de Tarzán» está llena de interesantes incidentes en los cuales el famoso hombre mono hacé verdadero derroche de su agilidad hasta ahora no igualada y de su fuerza sin par. Además, «La fuga de Tarzán» viene a hacernos nuevas demostraciones del carácter indómito del discutido personaje en su lucha íntima que lo arrastra hacia la selva donde se sabe rey y señor.

El día 26: «La muchacha de París», con Lily Pons en su role central. Secundada esta vez por Gene Raymond y Jack Oakie, Lily Pons triunfa rotundamente en «La muchacha de París», interpretando bellas partituras musicales.

## AUDITORIUM: «LA MUCHACHA DE PARIS». (ULTIMO DIA)

En las tandas elegantes de 5:15 y 9:45, conjuntamente con Revista Metro, terminan en este teatro las triunfales exhibiciones de la colosal superproducción musical de la R. K. O. Radio, «La muchacha de París», el formidable éxito de la maravillosa soprano Lily Pons y de los favoritos actores Gene Raymond, Jack Oakie, Mischa Auer y Lucille Ball. En los turnos de 4:00 y 8:30 pasa por la pantalla la emocionante joya «Perdidos en el espacio», interpretada por Sally Eilers, Robert Armstrong y Jack Mulhall. Precios: luneta, por la tarde, 30 centavos; por la noche 40 centavos; niños 20 centavos; tertulia 10.

Mañana: a las 5:15 y 9:45: Metro presenta a James Stewart, Wendy Barrie, Una Merkel, Ralph Morgan y Weldon Heyburn en la sensacional película «La prueba suprema», y a las 4:00 y 8:30 la monumental producción «Ben-Hur», (copia nueva) por Ramón Novarro, otras estrellas y miles de extras. El domingo, desde la una y media, «La prueba suprema» y «Ben-Hur». El lunes: «Condenado a muerte», gran película Radio por Preston Foster, Ann Dvorak y John Beal. El miércoles: a petición y por última vez, «La tragedia de Mayerling», por Charles Boyer. Jueves: desde la una y media (jueves santo), el inmortal superespectáculo sacro del mago Cecil B. de Mille titulado «Rey de Reyes», la más grande realización cinematográfica de la Vida, Pasión y Muerte de Nuestro Señor Jesucristo. El día 26: R. K. O. Radio presenta a Gene Raymond, Ann Sothern, Helen Broderick y Eric Blore en la original y fina película «La tentación de la modelo».

## MARTI: EXITO DE «JUAN SIN PO»

Enorme es el éxito del juguete cómico detectivesco de «Juan Sin Po», que diariamente sube al palco escénico del radio-escenario «Martí». Imagínese ver al gallego Piñero hablando «chino» en el role del detective hispano asiático Juan Sin Po. El truco del escaparate... Al negrito Alberto Garrido le quieren volar la mulata (Candita Quintana), pero llega la gallega torona (Alicia Rico) y se forma el «rollo padre»... Emoción... gracia... situaciones cómicas despampanantes. También la orquesta de Neno González con su cantante Paulina Alvarez. Hoy va en los shows de 1.30 y 10 de la noche, trasmitiéndose por radio. La función comienza desde la 1:30, exhibiéndose dos formidables producciones: «La esposa de su hermano», del ídolo de todas las mujeres: Robert Taylor, y «Entre esposa y secretaria», magistralmente interpretada por Clark Gable y Myna Loys, otros dos favoritos del público habanero. Cartones, comedias y revistas completan el magnífico programa. Sólo 20 centavos vale la entrada antes de las 6:30, y 30 centavos después. Tertulia 10 centavos antes de las 6:30, y 15 centavos después. Niños 15 centavos a todas horas. Mañana sábado, a las 12 de la noche, grandiosa función extraordinaria pre estrenándose «Crimen por televisión» por Bela Lugosi (Drácula), el gran artista que siempre vemos en la pantalla, en el role de monstruo, nos ofrece ahora en «Crimen por televisión» su mejor interpretación del supercriminal que asesina sin dejar huellas, usando los adelantos de la ciencia en la práctica de sus monstruosos crímenes. También otro preestreno: «El truco del vidrio molido», de Castell.

## EL DOMINGO: TANDA INFANTIL A LAS 9 DE LA MAÑANA

El coquetón teatro «Majestic», de Consulado 116, con el teléfono número M-4477, presentará el próximo domingo, a las 9:30 de la mañana, la mejor tanda que se puede presentar, catorce comedias y cartones, la obra cumbre de Boby Breen: «Arco Iris sobre el río» y regalos a la concurrencia de un par de patines de municiones y una auténtica muñequita de Shirley Temple. Los títulos de estas comedias y cartones son: «El elefante Elmer», sinfonía en colores. «Los tres mosqueteros», Mickey Mouse y Pluto. «Deportes invernales», Pato Donald y Mickey Mouse. «Juguetes olvidados», cartón en color. «El hipnotizador», Popeye el marino, «Más vale ser soltero», cartón en color. «Los alpinistas», Mickey Mouse y Pato Donald, «Palos de bruto», Popeye el marino. «Broma pesada», cartón por Miguelito. «El circo de Mickey, Mickey y Pato Donald. «Camino de la India», documental en español. «Salto loco», comedia de El Gordo y El Flaco. «Los frescos de la flota», Buster Keaton, y la obra en nueve rollos «Arco Iris sobre el río», por B. Breen. Escuchen su magnífica voz, deléitese y traiga a sus muchachos a reirse. Los precios que rigen son: niños, 10 centavos; mayores, 15.

## TRIANON: «CONDENADO A MUERTE» (ESTRENO)

Un gran estreno presenta para hoy este simpático y elegante teatro. Una magnífica película de la R. K. O. Radio, con la cual se anota otro formidable éxito esta poderosa compañía productora, «Condenado a muerte» es el drama cálido, sentido, humano, magistralmente interpretado por todas las partes, que ofrece al espectador un realismo profundamente emocionante. Es una bella realización cinematográfica del más vivo interés en todo el desarrollo de la obra. Es la película que nos emociona y entusiasma; pero sin sentimentalismo, sin curiosa morbosidad. Su interpretación ha sido confiada a tres grandes figuras del séptimo arte: Preston Foster, Andd Dvorak y John Beal. La dirección a cargo del magistral Christy Cabanne. Vea hoy en nuestro sturnos preferentes de 5:15 y 9:45 con Revist aMetro, la grandiosa película «Condenado a muerte». En los turnos de 4:00 y 8:30, la joya de la Universal «Heroínas del aire», por Judith Barrett y William Gargan. Precios: luneta 30 centavos, tertulia 15 centavos.

Mañana: gran matinee a la 1:30, con «Condenado a muerte», «Heroínas del aire», revista, cartón y comedia. A las 5:15 y 9:45: «Condenado a muerte». A las 8:30: «Heroínas del aire». El lunes se presenta a W. Barrie y James Stewart en la sensacional producción «La prueba suprema». El martes: estreno de «El explorador de las selvas», con «Los hombres no son dioses», de Mirian Hopkins. El jueves: «Amor a toda máquina», por tres estrellas: Joan Crawford, Clark Gable y Franchot Tone.

## NEPTUNO: MAÑANA: «DORMITORIO PARA SEÑORITAS»

Hoy se exhibe por última vez el vigoroso e intenso drama de Henry Bernstein «La dicha», donde el gran favorito Charles Boyer nos da la más formidable de sus creaciones. Completa el programa la magnífica producción del espacio titulada «Heroínas del aire», con William Gargan y Judith Barrett. Los precios son como siempre: 15 centavos de 2:30 a 6:30 y 20 centavos después. Niños, a todas horas, 10 centavos.

Mañana: Simone Simón, la estrella de personalidad más atractiva de la pantalla en la lindísima joya «Dormitorio para señoritas», con la colaboración de Herbert Mashall y Ruth Chatterton, y la divertidísima producción «Miss Incógnita», con la «calamidad pública» número 1, Jane Whiters.

El lunes: Bette Davis y G. Brent, en el alegre romance «La flecha de oro», y James Cagney en «El alcalde del infierno» (copia nueva).

El miércoles: Dick Powell y Joan Blondell, en el deslumbrante espectáculo musical de 1937, «Las insaciables de 1937». El jueves: homenaje a Charles Boyer, con «El jardín de Alá» y «La batalla». El viernes: la serie completa «Drummond el aviador».

## PAYRET: «LA FUGA DE TARZAN»

Tarzán, ese monumento humano, dominador de la selva y sus alimañas, ha sentado sus reales en Payret. Allí podemos admirar sus más emocionantes y peligrosas aventuras. Allí nos deleitaremos con su idilio amoroso, explosión espontánea del sentimiento, al contacto con una mujer bella, digna de ser amada hasta por un dios. Dos estupendas películas que tienen a Tarzán por protagonista, se exhiben hoy en el Payret, en un programa popular por excelencia. Una es: «La fuga de Tarzán», los últimos episodios del coloso de la jungla», por Johnny Weismuller y Maureen O-Sullivan. La otra, «Tarzán, el hombre mono», tan llena de memorables emociones.

Estas dos películas, con un noticiario Fox Movietone, se exhiben en función continua desde las 2, a los precios de 20 centavos los mayores, antes de las 6:30, y 30 centavos después de esa hora; los niños, 15, y la tertulia 10 centavos, a todas horas.

El domingo, la mejor matinee para chicos y grandes, a la 1 p. m.

El lunes, un gran programa español: «Nobleza baturra», por Imperio Argentina y Miguel Ligero, y «La hija de Juan Simón», por el famoso «cantaor» Angelillo.

Y el martes, un estreno que hará época: «La millona», por Lina Yegros, gran actriz y encantadora mujer, y Ramón de Sentmenat.

## ROXY: «EL JARDIN DE ALAH»

Un programa valioso ofrece hoy a su distinguido público el simpático «Cinema Roxy», con el estreno de la grandiosa joya cinematográfica en tecnicolor, «El jardín de Alá», la maravillosa producción cuyo costo ha sido de dos millones de pesos y que ha roto todos los records de taquilla en el Music Hall de New York. Marlene Dietrich se nos ofrece divinamente, bella y exótica, en el tipo de Domini Enfilden, la muchacha europea, que a la muerte de su padre, se dirige a Beni Mora, aldea de Algeria, en busca de olvido y nuevos horizontes. Charles Boyer caracteriza a la perfección al misterioso Monje Trapense, escapado de su monasterio, quien se siente destrozado por una intensa lucha interna, producida entre su sincera devoción y su grandísimo amor por esta extraordinaria mujer, a quien no se atreve a revelar el secreto de su vida.

Completa el programa un gracioso cartón de Mickey Mouse y la monumental producción «Mujer, marido y amante», de argumento interesante, magistralmente interpretado por W. Huston, Mary Astor y Ruth Chatterton. Los precios: 15 centavos luneta, por la tarde; 20 centavos por la noche. Niños y tertulia familiar 10 centavos, a todas horas.

Mañana, tanda continua de las 3 a las siete, con episodio 10 de «Drummond el aviador»; estreno de la deliciosa comedia «Tres señoritas a la moderna», y la grandiosa producción Fox «Como gusteis», basada en la famosa novela de Shakespeare.

## RIVOLI: «ARCO IRIS SOBRE EL RIO»

Hoy celebra el cine «Rívoli», de 4 y 5 en el reparto La Siérra, sus dos acostumbradas tandas a las cuatro y media y ocho y media, como homenaje al gran niño-tenor Bobby Bren. Dará comienzo el programa con un gracioso cartón, una chispeante comedia, «La canción del olvido», primera película del prodigioso niño, y «Arco Iris sobre el río», obra cumbre del propio Bobby Breen. Se regalarán fotos de este actor como recuerdo de este homenaje. Regirán los precios de 15 centavos en la tanda y 20 centavos por la noche. Los niños siempre 10 centavos.

Mañana: grandiosa matinee de dos a cinco con el siguiente programa: una revista, un cartón, «Trompadas fenomenales», formidable película de acción interpretada por Lew Ayres y «Pies inquietos», gran revista musical de largo metraje. En tandas de cinco y ocho y media, revista, cartón, comedia «Trompadas fenomenales» y «Pies inquietos», la grandiosa revista musical que interpretan Ben Lyons y Joan March.

El domingo, gran tanda infantil a las diez de la mañana, con la exhibición de muchos bonitos cartones. Esta tanda infantil está dedicada especialmente a todos los niños de los repartos.

## REINA: «DORMITORIO PARA SEÑORTAS»

Comienzan hoy las exhibiciones en el supercine de Reina y Rayo, teléfono M-2272 y M-4313, de la producción de la 20th Century Fox «Dormitorio para señoritas», por la gran actriz francesa Simone Simón. El argumento se basa en una obra del dramaturgo Ladislaus Fodor; secundan a la linda francesita artistas de conocido mérito, como Herbert Marshall y Ruth Chatterton.

Completan el programa la producción «Travesía trágica» y la comedia en dos partes «Tacones contentos» y el cartón animado «Kiko y los gatos».

Quince centavos hasta las seis y media y 20 centavos después, es el precio de las entradas. Los niños 10 centavos y la tertulia 10 centavos.

Mañana: el mismo programa.

El domingo: «La condesa de Monte Cristo». El martes: Luis Sandrini en «Don Quijote del Altillo».

## RALTO: «EL SECRETO DE KOENIGSMARK»

Pasión, intriga política, juego turbio de las ambiciones personales... Un fratricidio que está a punto de quedar impune, pero que al fin es descubierto y le cuesta la vida a su infame autor a sus abyectos cómplices. Todo esto en un escenario real de la Alemania de antes de la guerra, en un ambiente mundano de lujo y de frivolidad, encontramos en «El secreto de Koenigsmark», la estupenda versión de la célebre novela de Pierre Benoit, interpretada por Elissa Landi y John Lodge.

Hoy, serán las últimas exhibiciones de esta gran película en el «Rialto», juntamente con «Tras la reja», una emocionante producción hablada en español por Carmen Hermosillo y Antonio Liceaga. Función continua desde las 2 y 15. Precios: 15 centavos los mayores antes de las 6 y media y 20 centavos después de esa hora. Los niños 10 centavos a toda hora.

Mañana: «Arco Iris sobre el Río», por el niño de la voz de plata, Bobby Breen y May Robson y «El viudo alegre» por Herbert Marshall.

El domingo, formidable matinée a la 1 y 15 p. m.

## LARA: «LOS PECADOS DE LOS HOMBRES». 10 CTS.

Grandioso fué el éxito alcanzado ayer en el favorito y coquetón cine familiar «Lara», de Prado y Virtudes, teléfono M-2421, con motivo del estreno de la formidable producción «Los pecados de los hombres», que figura de nuevo en el estupendo programa que ofrece a sus asíduos.

En función continua de 2 a 11 y 30, se exhibe revista, comedia, estreno de la formidable, estupenda superproducción «Los pecados de los hombres» con Don Ameche y Jean Hersholt y estreno del sensacional, intenso super drama de gran argumento «Bajo dos banderas» con Claudette Colbert, Ronald Colman y Víctor McLaglen.

Precios: 10 centavos la luneta a todas horas. Entre y salga cuando quiera.

Mañana: «Charlie Chan en la pista» y «Contrabando humano».

El domingo: «Dos pares de mellizos» con los ases de la risa Stan Laurel y Oliver Hardy, «El bruto magnífico», comedias y revista.

El lunes: «La vida privada de Luis XIV».

## PRADO: «ROMEO Y JULIETA». 10 CTS.

Para hoy, en su acostumbrada matinée de 2:00. Tandas de 5:00 y 8:15, anuncia «Prado», como siempre un grandioso programa por solo 10 centavos, el interesante film del simpático actor Spencer Tracy, «La voz que acusa», con Virginia Bruce y más bella e irresistible que nunca!, Norma Shearer nos deleita de nuevo con la gana de su arte incomparable en la versión fílmica del poema inmortal de Shakespeare: «Romeo y Julieta», un drama intenso... emocionante... espectacular... con Leslie Howard y John Barrymore. Completando el programa una revista con los últimos acontecimientos mundiales.

Mañana, un grandioso programa a petición «Destierro de amor», por Clive Brook y «Médico y Amante» por Ronald Colman.

Domingo: «Canta, bandolero, canta» por Nino Martini y «Torero a la fuerza» por Eddie Cantor.

## VERDUN: «EL JARDIN DE ALAH»

Un valioso y atractivo programa nos anuncian para hoy, las carteleras del predilecto cine «Verdún» de Consulado 120, teléfono A-9206, comenzando la función a las dos de la tarde con un noticiario y el cartón en colores «La tortuga regresa».

En los turnos preferentes se exhibe la maravillosa producción en colores, verdadero derroche de concepción artística «El Jardín de Alah», bello romance filmado en las arenas del desierto, magistralmente interpretado por Marlene Dietrich y Charles Boyer. Como complemento del programa se exhibe la magnífica cinta «La batalla» otra produción del gran actor Charles Boyer, secundado por Merle Oberon.

Los precios como de costumbre: 15 centavos antes de las 6:30 y 20 centavos después. Niños y la tertulia con butacas 10 centavos a todas horas.

Mañana: «El Jardín de Alah» y «Cartas a un ídolo» por Henry Hunter.

## ACTUALIDADES Y ESMERALDA: MAGNIFICOS PROGRAMAS

Grandioso programa ofrece a sus muchos favorecedores hoy, viernes, el predilecto y confortable cine familiar «Actualidades», de Monserrate 8 y 10. En función continua de 2 a 11 y 30 a precios populares se exhibirá revista, comedia, estreno de la magnífica, regia, original producción «El casamiento de Corbal» con Nils Asther y Noah Berry, estreno de la emocionante, formidable producción de gran misterio «El crimen del doctor Crespi» con Eric von Stroheim y el episodio 10 de la emocionante super-serie «El caballero fantasma» con Buck Jones. Mañana: «La danza de los piratas» y «Suerte a medias».

«Esmeralda», el favorecido y confortable cine familiar sito en Monte 242 (Cuatro Caminos), ha combinado para hoy un muy interesante programa que ha de resultar del agrado de sus muchos asiduos. En función corrida de 2 a 11 y 30, se exhibirá revista, comedia, estreno de la magnífica y muy interesante cinta «Centinelas del mar» con argumento lleno de acción interpretado por John Wayne y estreno de la emocionante y colosal producción «El misterio de la capa española» con Helen Twelvetrees y Donald Cook.

Mañana: «Burbujas de champagne», «La bailarina» y episodios 3 y 4 de «Entre salvajes y fieras».

## LIRA: «LA CLAVE INFERNAL». 5 Y 10 CTS.

Un formidable programa anuncia para hoy, el confortable y favorecido cine familiar «Lira,» de Industria y San José, con el teléfono M-4474, cuya confortable sala a diario se ve concurridísima por las familias que han hecho de ella el sitio predilecto de deleite y reunión.

Hoy comenzando a la 1 y 30, a las 5 y 30 y 8:30 se exhibe revista y se exhibe por primera vez completa la sensacional y muy emocionante super serie en 12 episodios (24 rollos) de «La clave infernal».

Rigen los popularísimos precios de costumbre, a base de 10 centavos mayores y 5 centavos los niños a todas horas. Entre y salga cuando quiera. Y no olvide que este cine ofrece siempre los mejores programas a los más bajos precios.

Mañana: «Tres señoritas a la moderna» con Deana Durbin, Binnie Barnes, Alice Brady y otros, «Volver por su honor» con Buck Jones y el episodio 8 de la serie «Drummond el aviador».

El domingo: «Yo no me caso», «Tres señoritas a la moderna», comedia y episodio.

## MAJESTIC: «ARCO IRIS SOBRE EL RIO»

Nada igualable como el actor infantil Bobby Breen, el niño prodigio, que será presentado en el día de hoy, en su magna producción en el teatro «Majestic» de Consulado 116, con el teléfono M-4477, comenzando la función a las dos de la tarde y formando el programa como sigue: Revista Fox número 48. Irene Dunne, y la incomparable pareja de baile Fred Astaire y Ginger Rogers, en su más sublime producción que lleva por título «Roberta» y como complemento la obra sensacional, la producción cumbre del año «Arco Iris sobre el río» por el maravilloso actorcito Bobby Breen. Deléitese escuchando su voz de oro, admire una película de grandioso argumento. Los precios que rigen son: hasta las seis y media 15 centavos, luneta o preferencia. Después 20 centavos luneta o preferencia. La comodísima tertulia con magníficas butacas 10 centavos a todas horas.

Mañana: «Regalo de bodas» por Joan Bennett y «Arco Iris sobre el Río». El domingo: grandiosa tanda infantil a las nueve de la mañana, con regalo de un par de patines y una muñeca de Shirley Temple cartones, comedias y «Arco Iris sobre el Río».

## FLORENCIA: «EL JARDIN DE ALAH»

Dos formidables películas forman el programa combinado para hoy por el confortable y popular cine «Florencia», de San Lázaro y San Francisco, con el teléfono U-6758.

En función continua de 2 a 11 y 15, se exhibe revista, cartón en colores, estreno de la maravillosa, regia, bellísima super-joya toda en colores: «El jardín de Alah» con Marlene Dietrich y Charles Boyer y estreno del formidable, sensacional superdrama, «Infamia» con Merle Oberón y Joel McCrea.

Precios: mayores 15 centavos hasta las 6 y media y 20 centavos después. Los niños 10 centavos a todas horas.

Mañana: «El jardín de Alah» y «Ocurrió una tarde».

El domingo: «El jardín de Alah» y otras.

## OLIMPIC: «PIRATA A LA VISTA»

«Olimpic» en Línea y B, en el Vedado; con el teléfono F-6263, de la cadena Alvarez-Hernández.

En tandas elegantes de 4 y 45 y 9 y 45, se exhibirá hoy revista semanal, Noticias del día y éxito de la preciosa, regia y muy original superproducción de colosal argumento «Pirata a la vista» con la pequeña Sybil Jason, Guy Kibbee y otros.

A las 6 y 30 y 8:30, va la bellísima, magnífica y muy colosal producción «Contante y sonante» con Ross Alexander y Beverly Robert.

Precios: mayores 15 centavos en la tanda y 20 centavos por la noche. Los niños y la tertulia 10 centavos a todas horas.

Mañana: «Dormitorio para señoritas», fina joya con la bella Simone Simon, Ruth Chatterton y Herbert Marshall y «Sublime engaño» con Claire Trevor.

El domingo: en matinée a la 1 y 15 y tandas: comedias, episodios, «Dormitorio para señoritas» y otras.

## VEDADO: «UNA SEMANA DE FELICIDAD»

«Vedado», en la calle B, entre 27 y 29, en el Vedado, con el teléfono F-3128, de la cadena Alvarez-Hernández.

A las 5 y 9:45, se exhibirá hoy un precioso cartón y estreno de la preciosa, regia y original super-joya en español: «Una semana de felicidad» con Raquel Rodrigo.

En los turnos de 6 y 30 se exhibirá revista semanal y la grandiosa, jocosa y monumental super-comedia: «Tiempos modernos», la última y más grande creación del cómico Charles Chaplin y Paulette Goddard.

Precios: mayores 10 centavos niños 5 y tertulia 10 en la tanda y mayores 15 centavos y niños y tertulia 10 centavos por la noche.

Mañana: «Dormitorio para señoritas» con Simone Simon, Ruth Chatterton y Herbert Marshall, cartón y «Mis bodas».

El domingo: en matinée :«La misión secreta», drama del oeste, cartón, episodio y «Dormitorio para señoritas».

## TOSCA: «LA FLECHA DE ORO»

«Tosca», en 10 de Octubre 541, entre San Francisco y Concepción, en la Víbora, con el teléfono I-3096, de la cadena Alvarez-Hernández.

Hoy ofrece este favorito cine de las familias un regio programa, exhibiendo en sus tandas de 5 de la tarde y nocturna a las 8 y 30 de la noche revista, esstreno de la preciosa, regia super-joya musical «Corazones divididos» con Marion Davies y Dick Powell y éxito de la preciosa, regia, original super-producción «La flecha de oro» con la bella actriz Bette Davis y George Brent.

Precios: mayores 15 centavos en la tanda y 20 centavos por la noche. Los niños y la tertulia 10 centavos a todas horas.

Mañana: «Bajas pasiones» con Dorothy Mackail y «Dormitorio para señoritas» con la bella actriz Simone Ruth Chatterton y Herbert Marshall.

El domingo: grandioso programa con revista, comedia, episodio, «El club de los suicidas» por Rosalind Russell y Robert Montgomery y «Dormitorio para señoritas».

## MODERNO: «LA GARZONA» (PRE-ESTRENO)

Las carteleras del teatro «Moderno», de Jesús del Monte, anuncian para hoy en sus turnos de tarde y noche, un magnífico programa, con un sensacional pre-estreno, «La Garzona», sensacional, sorprendente y realista producción, con Marie Bell, Henry Rollan; y «Los siete pecadores», de Edmund Love, Constance Cummings; el cartón animado, «Los músicos del planeta»; y un «Paramount News». Los precios populares del primer turno, 15 centavos, 20 centavos y 30 centavos.

Mañana, y el lunes, tres con un monumental programa Warner Bros, «La carga de los 600», de Errol Flynn, Olivia de Havilland; y «Piratas a la vista», de Sybil Jason, Guy Kibbee, May Robson. Episodios, comedias y revistas. Los precios populares del primer turno. 15 centavos, 20 centavos y 30 centavos.

El martes y miércoles: «Las insaciables», de Dick Powell, Joan Blondell; y «Contante y sonante», Ross Alexander, Beverly Robert. Los precios del segundo turno, 10 centavos, 15 centavos y 20 centavos.

## NORMA: DIA DE LA RISA

Día de la risa, con extraordinario programa cómico, en el que figuran 16 cartones y un drama del Oeste, anuncia hoy el predilecto y coquetón cine familiar «Norma», de Concha y Luyanó, con el teléfono X-2021, programa dedicado a los niños que llenarán hoy la espacicsa y cómoda sala del «Norma».

En tanda a las 5 y nocturna a las 8 y 30 se exhibe revista, los cartones «La liebre y la tortuga», «Bebés acuáticos», «Marinero a la fuerza», «El autómata», «Los pinguinos», «El travieso pluto», «La diosa de la primavera, «Mickey y los liliputienses», «El rey Midas», «El beneficio de los huérfanos», «Mickey hace de papa», «El jardín de Mickey», «Deporte de invierno», «El perro robado», «El team de polo» y «El kanguro de Mickey» y estreno del emocionante drama del Oeste «A caza de estafadores» con E. Huntor y Kermit Maynard.

Precios: damas, niños y tertulia 5 centavos y caballeros 10 en la tanda y mayores 10 y niños 5 por la noche.

Mañana y el domingo: «Furia» con Silvia Sidney, «Estudiantina» y otras atracciones.

## WILSON: «LA VIDA PRIVADA DE LUIS XIV»

«Wilson», en Belascoain, y San Rafael, U-5863, 10 centavos de 1 y media a 6 y media, y 15 centavos después, niños 10 centavos a todas horas.

Hoy, tarde y noche, la revista semanal (La Voz del Mundo); la variedad especial «Parece increíble» y el cartón especial «Sueñolandia» y las atracciones, «La vida privada de Luis XIV» regia super-producción de espectáculo, interpretada por Dorothy Wieck, y Renato Muller, y «El magnífico bruto» estupenda atracción, interpretada por Víctor McLaglen, y Binnie Barnes.

A las 5 p. m. «La vida privada de Luis XIV» por Dorothy Wiecck, y Renato Muller, y «El magnífico bruto» por Víctor McLlaglen y Binnie Barnes, y «La Condesa de Monte Cristo» estupenda atracción suprema interpretada por Fay, y Paul Lukas.

El domingo entrante, «El pobre Pérez» estupenda comedia extraordinaria argentina, toda en español, por Pepe Arias, y Alicia Vignoli, y «El hombre que vivió dos veces» por Ralph Bellamy, y Marian Marsh.

El lunes: «Vals de champán», regia joya musical Paramount, interpretada por Gladis Swarthout, y Fred McMurray, y «Ahora y siempre» (copia nueva), por la encantadora Shirley Temple, con Gary Cooper, y Carol Lombard.

## MAXIM: «ASI ES LA MUJER»

«Maxim», el favorito cine familiar, de Bruzón y Ayesterán, con el teléfono U-7049, ha de verse concurridísimo hoy, pues ofrece un regio programa, rigiendo los nuevos precios populares, tan del agrado de sus muchos asiduos.

En tanda elegante y función nocturna se exhibirá revista, comedia, estreno de la muy magnífica, original producción toda hablada en español «Así es la mujer» con José Bohr y estreno de la preciosa, regia, grandiosa super-joya toda en colores «Herencia de muerte» con Silvia Sidnel y Fred McMurray.

Precios: damas y niños 5 centavos, caballeros 10 en la tanda y lunsta 10 centavos por la noche. Estos precios rigen de lunes a viernes, ambos inclusive.

Mañana: desde la 1 y 30: «La novela de un joven pobre», «Ojos negros», comedia y episodios.

El domingo: «Corazones divididos», «Aguilas heroicas,» cartón, comedia y episodios.

## INGLATERRA: «LA VIDA PRIVADA DE LUIS XIV»

«Inglaterra», en San Rafael, y Consulado, M-5527, 10 centavos de 1 y media a 6 y media, y 15 centavos después, niños 10 centavos a todas horas.

Hoy, tarde y noche revista semanal (La Voz del Mundo); y el cartón especial «Sueñolandia» y las superatracciones, «La vida privada de Luis XIV», grandiosa super-producción extraordinaria, interpretada por Dorothy Wieck, y Renato Muller, y «El magnífico bruto» atracción super-especial, interpretada por Víctor McLaglen, y Binnie Barnes.

A las 5 p. m. «La vida privada de Luis XIV», por Dorothy Wieck, y Renato Muller, «El magnífico bruto» por Víctor McLaglen, y Binnie Barnes.

Mañana, grandioso programa extraordinario, con «Tres señoritas a la moderna» regia joya, interpretada por Deanna Durbin, Alice Brady, y Binnie Barnes, y «La Condesa de Monte Cristo», magistral producción, interpretada por Fay Wray, y Paul Lukas.

El domingo: «El pobre Pérez», estupenda super-comedia extraordinaria argentina, toda en español, por Pepe Arias, y Alicia Vignoli, y «El hombre que vivió dos veces» sensacional film, interpretada por Rlph Bellamy, y Marian Marsh.

## CUBA Y SALON ROJO: PROGRAMAS EN ESPAÑOL

Muy grandioso y bellísimo programa en español ofrece a sus asiduos hoy el confortable y favorito cine familiar «Cuba», de Suárez y Corrales, con el teléfono M-9796. En tanda a las 5 y nocturna a las 8 y 15 se exhibirá revista, comedia, estreno de la preciosa, regia joya musical «El tango en Broadway» con el malogrado rey del tango Carlos Gardel y estreno de la bellísima, regia, extraordinaria super-joya en español «Ayúdame a vivir» con Libertad Lamarque y Floren Delberne. Precios: damas y niños 5 centavos y caballeros 10 en la tanda y mayores 10 y niños 5 por la noche.

Mañana: «Ausencia» y «Ramona» con Dolores del Río.

«Salón Rojo», en Monte y Anton Recio, el predilecto cine de las familias de la barriadá, anuncia para hoy otro regio y magnífico programa en español. En tanda y noche se exhibe revista, comedia, estreno de la magnífica y emocionante cinta en español «Más allá de la muerte» con Miguel Arena y Adela Sequeiro y estreno de la grandiosa y conmovedora super-joya en español «El calvario de una esposa» con Juan Oriol y Consuelo Frank.

Precios: mayores 10 centavos en tanda y 15 centavos por la noche. Niños 5 centavos a todas horas. Mañana: «El tunante» y «Ramona».

## UNIVERSAL: «DAME TU CORAZON»

Haciendo bueno su lema de ofrecer a diario el mejor espectáculo al precio más popular, para hoy viernes anuncia un programa monumental el confortable y favorecido cine «Universal», de Egido entre Muralla y Sol.

En su función continua de 1 a 11 de la noche se pasa por la pantalla gigante revista, comedia, estreno de la preciosa, regia, extraordinaria joya «Dame tu corazón» con la bella actriz Kay Francis y George Brent, estreno de la formidable y emocionante producción copia nueva «El alcalde del infierno» con el dinámico actor James Cagney y el episodio 10 de la emocionante super-serie «Entre salvajes y fieras».

Precios: damas, niños y tertulia 5 centavos, y caballeros 10 hasta las 6 y 30 y mayores 10 y niños 5 centavos después.

Mañana: grandioso programa con «Ritmo loco» por Fred Astaire y Ginger Rogers, «Los nuevos gladiadores y los episodios 13 y 14 de la serie «La mano que aprieta».

El lunes: «Carne rebelde» y «La patrulla de la frontera».

## BELGICA Y VIOLETA: COLOSALES PELICULAS

**«BELGICA.—«El rosal bendito» en español**

Regio estreno el que se pasa hoy en todos los turnos de este cine de familias, situado en Egido y Corrales, con el Telf. A-9128, cuyo titulo es, «El rosal bendito» obra protagonizada por Gloria Morel, heroína de la película «Rosario», secundada por Juan José Martínez Casado actor cubano y el gran actor mexicano Chato Ortin, para cumplimental el programa de hoy se ha seleccionado otro gran estreno de acción titulado, «La guarida del zorro» por Rin Tin Tin y Regis Toomey, de argumento muy arriesgado para sus intérpretes, comedias, noticiarios y cartones completan el programa. Mañana: «Dos pares de mellizos» obra de gran éxito de los famosos Stan Laurel y Oliver Hardy. El domingo esta misma producción con el estreno por Joan Crawford «No más mujeres». El lunes 22 «El pulpo humano» en español. El 23, «Lobos de Broadway» por R. Taylor y «Estudiantina» por Una Merkel.

**««VIOLETA».—«El pulpo humano» en español, precios populares**

Para hoy se ha seleccionado un gran estreno español a precios populares cuyo estreno es «El pulpo humano» que se pasa en matinee, tanda y noche, y como complemento se exhiben también «Camino de perdición» y comedias, cartones con noticiarios. Mañana 20 y 21: «El Sultán maldito» por Nils Asther, el domingo con la grandiosa producción por Ralph Forbes «El fantasma de la radio». El lunes: en la tanda se obsequiará a las damas con fotografías de Robert Taylor.


# "OMNIBUS DE CAMAGUEY"

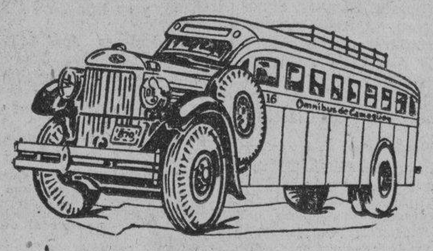

# AVISO

## REBAJA DE UN 20 o/o EN NUESTRA TARIFA

Como obsequio a nuestros favorecedores hacemos un 20% de descuento en nuestros precios, durante todo el mes de Marzo.

Utilice para viajar los mejores coches de Cuba equipados con

**ASIENTOS RECLINABLES**
**FRENOS DE AIRE WESTINGHOUSE**
**PERSONAL EXPERTO**

Informes en todas nuestras Estaciones y Agencias
HABANA: Salidas Hotel Pasaje. TFNO. M-1715 y M-4838.
SANTIAGO DE CUBA: Estrada Palma y Marina. Frente al Parque Céspedes.

**SEGURIDAD -- CONFORT -- HORARIO FIJO**


# ESCENARIO y PANTALLA

## COLOSAL PROGRAMA EN EL ALKAZAR

¡Superando a todo cuanto el cinema ha creado, viene ahora «La carga de los 600», producción épica y monumental a ofrecer un vibrante momento de emoción inolvidable, con las escenas más intensas que jamás se hayan producido.... ¡Acción heroica.... formidable conflicto guerrero.... Un momento inmortal de la historia....! Son sus máximos intérpretes Errol Flynn, Olivia de Havilland, cientos de actores y más de 10,000 extras. «La carga de los 600» se exhibe hoy nuevamente, acompañada de la producción Columbia «La cruz del indio», con Richard Arlen y Cecilia Parker, y el episodio No. 1 de la ultradinámica serie «Roldán el temerario», titulado «El Planeta Amenazador». Los precios como siempre: 20 «kilitos» de 1 y 30 a 6 y 30 y 30 centavos después. Niños a todas horas 15 y Tertulia 10 centavos.

Miércoles, «Amor bajo el fuego», extraordinaria super-producción de Artistas Unidos, con Merle Oberón, Brian Aherne y Karen Morley, la pasional historia de un hombre que dedicó toda su vida a una gran obra, hasta que conoció a la mujer que representaba todo lo que aquél había odiar. Se unieron en su amor y fueron uno del otro, por una hora de felicidad.... mañana, la gloria de la lucha podía separarlos para siempre. Un intenso drama de gran amor, que dominó el mundo e inflamó el coraje. También se exhibe la soberbia producción «El último de los mohicanos».

Pronto: Una nueva estrella brilla en la pantalla, Jeanne Darling, en el gran descubrimiento de la Universal. Vd. la adorará por su maravillosa creación en «Mujeres por cuatro daís», la film de misterio y tenebrosa.... y alegre del año, que exhibirá conjuntamente con el jovial y amoroso romance «Reunión de amigos» con un sublime reparto, Jean Hersholt, Rochelle Hudson, Harry Vinson, Robert Kent, Slim Summerville y el Quintuplo Dionne.

## UN EXTRAORDINARIO PROGRAMA EN EL CAMPOAMOR

El mejor programa del año.... Dos extraordinarios «hits» de la Columbia.... Un programa monumental.... Irene Dunne, como la casquivana heroína de «Los pecados de Teodora», está deliciosa en el más brillante role de toda su triunfante carrera artística. «Los pecados de

# Disposiciones para devolver la fianza a los inmigrantes

Proveerán a los antillanos de boletas de pasaje para el puerto del reembarque

Ha sido firmado un Decreto autorizando al Secretario de Hacienda para adquirir de particulares los transportes los pasajeros para el traslado de los que habrán de ser repatriados a sus países de origen.

**Planta de Radio**

Por otro Decreto se autoriza a los señores Cambó y Gabriel Ramos para, por una sola vez y por un plazo de seis meses, comprar, las maquinarias, una planta de radio instalar una planta de energía con potencia efectiva.

**Reglamentando unas de**

Por la Dirección General de Aduanas, desde hace tiempo estudiando la reglamentación de las disposiciones relacionadas con la inmigración, en la parte referente a las fianzas que deben depositar a los pasajeros que desembarcan. Las modificaciones que se efectúan a llenar para obtener la devolución de los depósitos hasta el día primero de diciembre de 1936.

**Pago de impuesto**

El Administrador de la Oficina de Remedios ha comunicado a la Secretaría de Hacienda que la Nacional Industrial, propietaria de los centrales San Agustín, Carmen y Tuinucú, ha abonado en aquella Oficina los impuestos correspondientes a la venta de azúcar tomados de dichos centrales: de 5.500 toneladas; de 5.000 del tercero y de 5.000 sacos de azúcar de los centrales serán embarcados en el puerto de Caibarién.

## HOMENAJE DE COMPAÑEROS AL POETA ANGEL LAZARO

Mañana, sábado, día 20, a las 12 y media p.m., —de conformidad con lo que ya hemos expuesto—, tendrá efecto en el restaurant «Old Ponce de León», situado en la Vieja Plaza de la Catedral, un almuerzo en que nos reuniremos en torno a Angel Lázaro —el ilustre poeta y autor dramático que acaba de regresar a Cuba— sus amigos y compañeros de la época en que Lázaro comenzaba a destacarse en el mundo de las letras.

Agasajo de compañeros éste, exento de todo empaque y etiqueta. Tal como lo condicionara el autor de «Proa al Sol», al aceptar este acto de íntima cordialidad.

Cosa que nos complace comunicar a nuestros amigos.

Francisco Ichaso, Francisco C. Bedriñana, Gaspar Betancourt, Gonzalo de Palacio, José R. García Pedrosa, Miguel Baguer, J. Hurtado de Mendoza, Nemesio Ledo, Eladio Vázquez Ferro, F. Meluzá Otero, Arturo Alfonso Roselló, R. Suárez Solís, Joaquín Aristigueta, Adolfo V. Calveiro, Ramón Rubiera.

## EN EL SALVADOR TENDRA EFECTO PROXIMAMENTE UN CONGRESO DE FARMACIA

Para mediados del presente año, según nos informa el doctor J. D. Carpeño, Cónsul General de la República de El Salvador, se efectuará en aquella nación el «Segundo Congreso de Farmacia y Ciencias Naturales de Centroamérica y Panamá».

Dicho Congreso se verá muy concurrido y para su mayor lucimiento el Gobierno realiza grandes preparativos.

También nos comunica el citado diplomático que la Delegación salvadoreña ha rendido ya a la superioridad su informe sobre las Conferencias de Buenos Aires.

Finalmente, sabemos por el propio conducto que la Junta de Defensa Social de San Salvador acaba de invertir casi dos millones de colones en la compra de tierras para distribuir entre los obreros.

Hoy celebra su fiesta onomástica uno de los más populares rotarios de la Habana: José C. Vior, el amigo cordial y afectuoso, hasta el que hacemos llegar nuestro saludo más efusivo.

## LA EXPULSION DE LOS COMUNISTAS HA FRACASADO

CARACAS, Venezuela, marzo 17 (AP.).—La huelga, que se había decretado en esta capital contra las expulsiones de elementos comunistas ha fracasado enteramente, concurriendo todos los obreros a sus talleres y fábricas como de costumbre sin que se alterase el trabajo un solo momento durante el día.

Cuatro asociaciones obreras han sido clausuradas por las autoridades.

Los estudiantes han anunciado que no volverán a las clases hasta que no regresen los expulsados

No se tienen noticias del interior pero se cree que reina completa tranquilidad.


Como un auxilio a su salud

MASQUE Feen-a-mint

y sin notarlo siquiera, la saliva llevará a su intestino un suave estimulante del régimen diario, indispensable para sentirse bien. El laxante que alivia sin irritar, y es seguro porque se masca:

**Feen-a-mint**

Tiene un delicioso sabor de menta


# CRONICA HABANERA

## JOSEFINA MENENDEZ TOME

Traemos hoy a nuestra crónica, con motivo de su onomástico, a la señorita Josefina Menéndez Tomé, expresión suprema de la gracia, la belleza y la simpatía.

Llegue hasta ella nuestro saludo.

### LA GRAN FESTIVIDAD DE HOY.—(Continuación)

José Rafael de Posada, José Pi Muñoz, Pepe Bernal, Pepito Lamas, José Terrada, José Cueto, Pepe Comallonga, José Calvo, Pepito Martínez, José Crucet, Pepe Sabatés, Pepe Blanco y Cabrera, José Antonio Montesinos, José Agustín Sierra y Martínez.

Pepito Díaz Pérez, Pepito Freixas y Recio y José Enrique Bringuier, Jr.

Y un queridísimo amigo, José Roig Malaver.

Del mundo del comercio:

Don Pepe Solís García, ex-gerente de los grandes almacenes "El Encanto", y su hijo José Patricio.

José Pennino, el conocido comerciante en mármoles.

Pepe Gasch, el joven gerente de "La Filosofía", tan querido y tan bien relacionado en los círculos comerciales y sociales.

José Fernández y Pepe Alvarez, dueño y encargado, respectivamente, del famoso restaurant "La Diana".

José Giralt, gerente de la "Casa Giralt".

José Ramón Viego, gerente de "Trinidad y Hermanos".

José Inclán, de los grandes almacenes de Inclán.

José Gustavo Fernández, dueño de los conocidos restaurantes "Sans Souci' y "Montmartre".

José Abalos, gerente del jardín "Miriam".

Pepín Rodríguez, gerente de «Romeo y Julieta».

José García Alvarez, gerente de la «Casa Albión»; José Prida, gerente de «El Deseo»; José Pí Díaz, gerente de «La Casa del Perro».

José Balcells y su hijo José Balcells, socio de la firma J. Balcells y Compañía.

José González, propietario de la «Casa Fine».

El doctor José Murillo, propietario de la droguería «La Americana».

José Fernández, de la conocida casa «Le Palais Royal», de donde también con José Fernández de la Concepción y el querido amigo Pepe Fernández Villasuso.

José Valdés Alonso, gerente de la fábrica de sombreros «El País».

José Cidre, conocido naviero y relacionado hombre de negocios.

Pepe Granda, el activo gerente de los almacenes «El Sol».

José Cape, gerente de la Compañía de Anuncios Lumínicos «Luz Neón».

Pepe Torres Gener, condueño de la fábrica de tabacos «Gener».

José Lorenzo Porto, alto empleado de la fábrica de galletas «Sirè».

José López González, propietario de la «Librería Nueva».

José García, cajero de Dussacq y Compañía.

José Inclán Alonso, propietario de los almacenes «Bellita».

Pepe Viera, ex concejal habanero.

Pepe Morán, José Braña, José Barasoaín, José García, José Benito Muñoz.

El joven Pepe Trías, perteneciente al renombrado jardín del Vedado, «Casa Trías».

Del ramo de tabacos, un numeroso grupo:

José Callejas, José Ramón González, José E. Smith, José González, José C. Calmet, José Ramón Gutiérrez, José Díaz Villaverde.

José Antonio Mestre y Almeyda, José Codina, José María Bérriz Negrini, José Requejo y Busutil, José Calmet, José Franco, Pepe Machín, José Oruña Herrera, José Ablanedo Sánchez, José Muro, José Estévez y Arrizabalaga, José Suárez, José Ferrera y José Huerta Rodríguez.

José F. Rocha, Pepín Rodríguez, José Menéndez Sumalla, José C. Beltrns, secretario de la Unión de Fabricantes de Tabacos y José E. Perdomo.

José Estrada Palma, hijo del inolvidable primer presidente de nuestra República, don Tomás Estrada Palma, el íntegro gobernante.

El ex teniente José González Hirrada.

José Garriga Catalá.

José Castillo, José Manuel Carret, Pepe Agüero, Pepe Luis Sierra, Pepe Hoyo Torres, José Zimmerman, José González Villamil, José Iglesias José Martínez Moreno, José Molina Quiñones, José Agustín Castellanos José Campa y Fernández, y José F. Barrera Lasarte.

José Alvarez Cueto, José Soliño Piñeiro, José Carbonell Riera, José Sánchez Villalba, José Suárez Alonso, José María Romano, Pepe Orles, José Santos Camacho José Valle, Pepe Lecuona, José Alió, Pepe Pego, José Van der Gucht, José Marín López, José Carlés, José Valdés Alonso.

José Balcells y Bosch, Cónsul honorario de la República del Uruguay.

José Rodríguez Bernal.

José Lazo y su hijo Pepito Lazo Santaella.

José Martínez Ortiz secretario de primera clase de la Diplomacia cubana.

El doctor José Alberto Izquierdo, ex ministro de Cuba en Roma.

José de la Luz León, de la carrera consular.

José Rodríguez Valdés, ex cónsul de Cuba en Vigo.

Un ausente: José Marimón y Juliachs.

Otro ausente: José Antonio Fernández de Castro, Encargado de Negocios de Cuba en Haití.

José B. Bandujo.

José Vázquez Fraga.

El doctor José Benito Iglesias.

José M. Domínguez, Pepe Suárez, José Fernández y Fernández, José F. López, José Camejo, José María Ortiz, José Vázquez, José Prado, José Saín, José Luján, José Gomez Sala, José de los Angeles Perera, José Lago Posada, José Alvarez, José Diéguez.

De la juventud Católica Cubana, el Presidente de la Sección de Propaganda y Publicidad José Pimentel el Presidente del Grupo San Juan Bosco, José Mier y José Benito Fernández, Director de la Hora Juventud Católica.

José López Lemus y su hijo Pepito López Marcos.

El arquitecto José Mendigutia.

José Alvarez Rius José Lozano, José González, José Blanco, José Antonio Rodríguez, José Gutiérrez, Pedro Lamouzas.

Pepe Bouza, hermano de Jesús María Bouza, tan vinculado a esta casa del DIARIO.

José González Fernández y su hijo Pepito, Inspector de la Secretaría de Agricultura.

José Antonio Bilbao y Martínez, Pepito Crespo y Escobar, José María Hernández, José Cortez Rubiera, José A. Villaverde Kramer.

El comandante auditor del Ejército, José I. Alvarez Díaz, jefe de la Policía Judicial.

El capitán José García Mon, Inspector del Cuarto Distrito.

El teniente José Entrialgo, Auxiliar de la División Central de la Policía Nacional.

José Carlos Millás, director del Observatorio Nacional y notable meteorólogo.

José C. Vivas, José Carbonell, José Lacorte, doctor José Antonio Taboadela.

José Humberto Mazaurrieta.

El capitán José Corrales.

José Latour Padierne, catedrático de la Escuela Superior de Comercio.

José Pineda Fargas, ex presidente del Centro Catalá.

José Castro, José R. Benavides, José Martín Diez.

José Quintana, cajero del Banco Gelats.

José A. Bonachea y Herrera.

José Cañas, José Manuel García Armenteros, José Montalvo y Cárdenas, José de la Puente, José Murillo, José Ponce de León, José Olano, José Auñón, José Manuel País, José Segura, José Inclán y Costa.

José Villasuso.

José Avelino García.

José Vilariño Roca.

José García Rodríguez.

José Ferrer Sirés, hacendado de Cienfuegos.

Los Pepes del Casino Español: José Alvarez Núñez, Presidente de la Comisión de la Casa, el ex Fiscal José Llamas, José M. Acevedo, José Fernández Llorens, don José Ullastres, Pepito Ullastres, Pepe Mota, Pepito López Saavedra, doctor José Manuel Gutiérrez, José Aza, don Pepe Lalano, doctor José M. Espín, don Pepe Lozano, José Sánchez Quintana, Pepe Zuazo.

José Busto, Presidente de la Asociación de Detallistas de la Habana.

El doctor José Ramírez, médico de Aguacate.

José María Odio, contador del hotel «Plaza».

José Miguel Barroso.

José Francisco Pérez, jefe del Buró de Prensa de la Policía Secreta y secretario particular del comandante Eugenio Menéndez.

José Sobrado, detective de la Policía Secreta.

José Cardelle, actual secretario de la Policía Secreta.

El doctor José Fernándo Quiñones, distinguido especialista.

José Raris Bello.

José Ramón Cuello.

José Molina.

José del Maro Oliva, secretario del juzgado del Norte de la Habana.

José M. Gómez Quintero y Ramírez, doctor en Derecho Público.

José Sergio Velázquez.

José Ricardo O-Farrill.

José P. Capote, José Pinedo, José Mato Requejo, José E. Smith, José Cavia, José Manuel Fernández Menéndez, José Morell, José Antonio Ramos.

José Rubio Colomé y su hijo José.

José Carreras.

José Aparicio, competente funcionario de la Secretaría de Obras Públicas.

Pepín Fernández Rodríguez y su hijo Pepe.

Pepín Sellés Nocky y su hijo José Ignacio.

El coronel José A. Alvarez.

José Miguel Barroso, perito de la Secretaría de Gobernación.

José María Rivas, conocido profesor de esgrima de la sala de armas del Círculo Médico y del Club del Bufete de Bustamante.

José Hurtado de Mendoza, el tan celebrado pintor.

Un joven y brillante pianista cubano, que se encuentra en los Estados Unidos: Pepito Echániz.

Los profesores José Mauri y José Alvarez Torres.

Pepe del Campo, popular actor.

José Oliva Michelena, profesor de escultura de la Escuela de «San Alejandro».

El capitán de la Policía, José Leal, jefe de las fuerzas policiacas de Palacio, también del personal de Palacio.

José Antonio Milanés.

José Urgellés, el aplaudido barítono, y José María Arriete, presidente de la Solidaridad Musical de la Habana.

José Antonio Pérez y Pérez y José Antonio Plá y Serra.

José María Vázquez, José Curbelo, José Ramírez, José Ruiz, José Hernández, José A. Bravet, José Liano José López Senén, José María Córdoba, Pepe Iglesias, José Otero, José Parajón, José Hidalgo Gato, José María Montalván.

José Basilio Mena Collado.

José E. Bernal, José Sotero.

José Benítez Bosque, José Novo y López, José A. González Beltrán.

José Meloqui.

José Menéndez y su hijo el joven José Menéndez Tomé.

Pepe Martín, Pepe Caballero, José Peña, José Miguel Reyes, José Lobato, José J. de la Cova, José Aragonés, José Cuenco, José Iribarren, José Antonio Franchi de Alfaro, José Cesta Bargelli, José Reyes Chineidau, José Peláez.

José Hevia, sub-administrador de «La Tropical».

José Acosta Comins, de San Antonio de las Vegas.

José Nime Pérez, José Grandio, José Rego, José Mata, José Castro Pardo, José Rival López, José Cerdeira, José Ares Casal, José Ares Seijas.

José Barreiro, José Espasandín, José González, José Castro García.

José María Romero, José San Martín.

El doctor José de J. Yarini.

El joven Pepe Herrera.

Pepe Frank.

El doctor José Olazábal.

Los jóvenes Pepe Medina, Pepito Calle, Pepe Solaún, Pepito Urzaiz y Tin Sierra González, ausente en el Norte.

José Carballal y su hijo Pepito.

José Zarranz y Erbiti, José María Vidal.

José Night Claps.

José Luis Rodríguez, conocido corredor de esta plaza.

Pepe Angulo, José Miguel Santos, José Vázquez, José Gabriel Morales, José María Otermín, José Fariña, José María Beltrán y José A. Calvo.

José Fernández Ruiz y José Fernández Diego, empleados del Registro de la Propiedad del Vedado.

José de las Cuevas, José Aparicio, José García del Barco, José Godoy, José Infante, José Fernández Quiñones, Joseíto Castro.

José Carballe, querido amigo de esta casa y cónsul de Cuba en Saint Nazaire.

José Martínez Asencio, maestro de armas.

José Sarracino, jefe de las oficinas de la West Indies Oil Refining Company.

José María Leanés, decano de los procuradores de la Habana, y su hijo Bebito Leanés y Testar.

José G. Ramírez, administrador de Correos de la Habana.

Pepito Esteban Toledo, administrador de la Aduana del Mariel.

José Costa y su hijo Pepito Costa, José Antonio del Amo, José A. Peláez, José María López, José Ferrer, José Ledo, José M. Figueras.

José María Castro, José H. Ventosa y Díaz, José G. del Corral, José C. Raventós, José Jiménez, José Domínguez Alvarez, José Quintana Ortega, José Beltrand y Rodríguez, José Varela, José Abadía, Pepe Alfonso.

José Iglesias Vasallo, José García Fernández.

José Antonio Franchi de Alfaro y su hijo Pepín Franchi de Alfaro y Herrera.

José María de la Vega y su hijo.

José Acosta Espinosa, José Llano, José Antonio Soler, José Hernández Lapido, José Gastañaga y Sarría.

José Toro y José Pomares, prácticos del Puerto.

Baby Alvarez.

Un simpático jovencito, José Ignacio Solís y Revuelta.

José Basterrechea, José Brandy, José Matías Maresma, José Ramón de Armas y Sánchez, José Castillo Rodríguez, José M. Heredia y Fernández Mora, José Castelló Lefoe, José Zanón, José Leiseca, José Peña, José Argencilla, José M. Roces, José González Garay.

José Figarola y del Valle y su hijo Pepito Figarola, comandante fiscal del Tribunal Superior de Guerra y Marina.

Pepe Alvarez, dueño del hotel «Regina».

José Montes de Oca, José González Bermuda, José Vázquez Rivera, José Rodríguez y Rodríguez, José Rugero, José Rodríguez Figueroa, José Denis, José Miguel Vázquez Gabiot, José Ruda, José Capmany.

Pepito González Cobián.

(Continúa en la Pág. TRECE)

## LA SEÑORITA MORAN

Felicitamos hoy, por celebrar su onomástico, a la señorita Josefina Morán García, bella y muy graciosa hija del señor Pascual Morán, dueño del Hotel Royal Palm y de su esposa Aurora García de Morán.

en un programa de la Peletería INGELMO

Radioteatro "IDEAS PAZOS"

CMQ 880 kcs. -- COCQ 9750 kcs.

La sintonización perfecta de sus pies la encontrará en la peletería

INGELMO

San Rafael y Consulado

En el número de la revista Bohemia 10¢

QUE SE PONDRA A LA VENTA

HOY VIERNES A LAS 12 DEL DIA

SE PUBLICA EL ULTIMO MISTERIO QUE PRESENTA

CHAN-LI-PO

Y CON EL, LA ULTIMA OPORTUNIDAD PARA VD. DE GANARSE

$116.000.00 QUE PUEDEN TOCARLE JUGANDO LOS BILLETES QUE REGALAMOS A LOS QUE DESCIFREN EL ENIGMA

ABRIL 2. NUMERO ALBUM de MODAS de VERANO

RADIOS Y REFRIGERADORES

CROSLEY

PRADO 47 TELEFONO A-6421 HABANA.

Dr. HUMBERTO FAZ TABIO

Especialista en ENFERMEDADES DE NIÑOS.

CALZADA No. 90 entre PASEO y A. VEDADO

CONSULTAS de 3 a 5 P. M.

Teléfono F-2679

PENSION COMPLETA

DESDE $3.50 DIARIOS POR PERSONA Y SEGUN HABITACION QUE SE DESIGNE

Habitación con vista exterior, desayuno, almuerzo y comida, disfrute de las aguas y baños minerales, del Parque de los manantiales y extensos terrenos del Balneario.

Si no puede venir a los manantiales, ellos irán a su casa pidiendo el agua a su Depósito; Tacón número 4, teléfono A-7627.

$0.90 EL BOTELLON DE 20 LITROS

Sintonice los Martes, Jueves y Sábados, de 4 a 5 la hora «San Miguel de los Baños» Por la Estación C MC D (Onda larga) en 956 Klc. y C O C D (Onda corta) 6,130 Klc. de la Voz del Aire.

GRAN HOTEL DEL BALNEARIO

¿SE SIENTE USTED CANSADO?

TOMESE UNA VACACION EN EL "GRAN HOTEL DEL BALNEARIO DE SAN MIGUEL DE LOS BAÑOS" — EL PARAISO DE CUBA —

A 800 pies sobre el nivel del mar, en el centro de un valle primoroso rodeado de bellísimas montañas, con manantiales de AGUAS recomendadas por todos los médicos más afamados y comprobadas por más de dos siglos como milagrosas para la curación de las afecciones de las vías digestivas y urinarias, para la diabetes y todos los trastornos de la nutrición.

El Gran Hotel del Balneario es una magnífica construcción con 50 habitaciones confortables, Restaurant de primera clase, Baños, y Aguas Minero-Medicinales, Parques y arboledas, Juegos de salón y al aire libre, Médico Director, Farmacia, Laboratorios Clínico e Hidrológico, Gabinete Dental y todos los adelantos modernos.

Confortables Coches-Pullman que hacen diariamente el viaje desde Zulueta y Teniente Rey «Gran Hotel» a las 8 y 15 de la mañana y 1 y 45 de la tarde. $0.75 ida y $1.20 Ida y Vuelta.

DIRIJASE AL GRAN HOTEL DEL BALNEARIO. SAN MIGUEL DE LOS BAÑOS.

INFORMACION EN LA HABANA POR EL I-3324.


M.E.C.D. 2016

# CARCAJADAS

Sea mi primera «CARCAJADA» para todas las Pepas y Josefinas, Pepes y Pepines (en primer término, naturalmente, nuestro Director) y para todas las Lolas o Dolores hembras. Sí, porque los dolores machos o masculinos, son generalmente de muelas o de reuma y eso no es cosa de risa.

A todos los felicito en el día de su santo y, con eso, quedo muy bien y me ahorro el regalo. Mucha efusión y poco gasto, que es lo que se estila en la buena sociedad. Y yo, siempre elegante.

---

Miren si seré elegante que uso camisas «La Cruz Blanca» con cuellos «Duque de Kent», de esas del estuche único, que recomiendo tanto para un regalo a «Pepe», «Pepito» o «Pepón», porque las hay de todos tamaños. Así que todavía tienen tiempo corran a cualquier establecimiento del ramo, pidan una camisa de «estuche único» «La Cruz Blanca» y salieron de eso.

---

Se nos dice que van a mejorar el alumbrado de la Habana con unos bombillos franceses que darán más luz sin mayor gasto.

No, si ya lo decía el Alcalde cuando le postularon: —Cuando yo sea Alcalde, ustedes verán.

Bueno; pues vamos a ver.

---

**PERFUMES «DUQUESA OLGA». EXQUISITOS**

---

Aún está usted a tiempo, «pollo», para obsequiar a Josefinísima o a Lolita; envíela un ramo de flores a su casa, y la dará en las narices el suave perfume mañanero que la hará suspirar. Llame a Maxenchs y Vázquez, los artistas de la floricultura por teléfono M-1048 o vaya a Consulado y San Miguel, y haga el encargo. Y con unas flores queda usted como las propias rosas.

---

El Senado aprobó una ley trascendental: la que reglamenta las peleas de gallos.

Y las gallinas estarán muy agradecidas, porque supongo yo que las tendrá muy mortificadas eso de tener unos maridos que siempre están con ganas de pelea.

---

Vaya, doña Lola, ahora sí que entró el verano y puede usted aprovechar el pretexto y el ser día de su santo, para obsequiarse a sí misma con algún corte de vestido chifón o georgett estampado, de las preciosidades que tiene la «Casa Martínez», de Muralla y Villegas. No le diga nada a su marido; déle la sorpresa. Aunque a ningún marido le gusta que le sorprenda la mujer.

---

Los congresistas villareños han protestado de que el Secretario, doctor Sirgo, haya hecho «movimientos de educación», textual, en las Villas.

Así, a primera vista, parece que se trata de los gestos finos, naturales de un joven bien educado, pero no; porque se refiere a traslados de maestros, nombramientos, etc., «sin contar con los congresistas, con los políticos y con el escalafón».

Pero hasta ahora, sólo han protestado los congresistas y los políticos: el escalafón no ha dicho nada.

---

A «Don Pepe» no le vayan ustedes con un regalo pueril, como caramelitos, unos patines o una pelota porque se disgustaría: a Don «Pepe» hay que regalarle algo serio, como una caja de tabacos «Partagás» («Partagás y nada más»). Por ejemplo, de «Londres Grandes». Porque don «Pepe» es un hombre serio. Y los tabacos «Partagás» también son cosa muy seria, caballeros.

---

Se ha presentado un proyecto de ley rebajando a la mitad la pena a todos los que guardan prisión, aunque es la prisión la que los guarda a ellos.

Bueno: y a los que tengan pena de muerte, ¿qué? ¿Los van a dejar medio muertos nada más?

---

Ya se acabó la moda de las piernas al aire: ahora las señoras usan las medias «Gotham» (hilo de oro) que está ofreciendo «El Encanto» en la Planta Baja, que es la única planta que da esas cosas para que las señoras tengan las medias, como los mangos; bajitos. Con lo cual las medias resultan trasplantadas; de la planta baja a las plantas de los pies.

---

Dicen que al señor Parajón le ofrecieron la cartera de Hacienda y que la rehusó.

He ahí el hombre ideal; el hombre capaz de desempeñar una cartera, precisamente porque no la quiere. Yo le obligaría a aceptarla.

Porque los hombres que quieren desempeñarla, generalmente la empeñan.

---

Señora, a sus pies... Un momento: esto no es una cortesía usual; es un aviso... A sus pies, que sufren, les hace falta el soporte 9263, para estar seguras en esa columnita sobre que se encaraman las señoras. Sólo tres casas tienen los zapatos con soporte 9263: una de ellas, la peletería «Miami», de Neptuno 90. Señora, a sus pies (ahora sí es saludo).

---

Hay sucesos trascendentales. José O-Reilly fué detenido por hurtar un manojo de berros a un chino, el cual armó menuda ensalada con los berros. Como que salió dando berridos.

---

El Alcalde ha inaugurado una creche nueva y, la verdad, no sé yo en qué habrá consistido la inauguración. Será que se ha chupado él la primera «gota de leche», aunque dudo mucho que el Alcalde tome leche en «gotas». La preferirá de la leche condensada «La Lechera» que es la que se da a los chicos. Y como el Alcalde es un buen chico...

---

Anuncian la canonización de un nuevo santo, pero creo que no soy yo, y me alegro. Porque me molestaría mucho eso de estar quietecito, en un altar, con una postura artística. ¡Hoy, que tanto nos gusta a todos cambiar de postura! Además que, para seguir a dos velas...

---

Paulina Singerman también come, a cada rato, en «La Bilbaína», el restaurante donde va tanta gente conocida. Por eso es que la Singerman tiene tan buenas carnes. Bien es verdad que la Singerman es argentina, que es la tierra de las buenas carnes. Además, que «La Bilbaína» también tiene muy buenas carnes. Así que los aficionados a las buenas carnes, ¡a «La Bilbaína»!

---

El susto que se habrá llevado un señor de Camagüey, a quien pedían (o querían dar, mejor dicho) pena de muerte y ha sido absuelto.

Así diría a algún compañero en la cárcel:

—Tengo una pena que me va a matar.

—¿Eso qué es; un tango?

—No; es la Pena de Muerte.

---

«Humo las glorias de la vida son», dijo el clásico, porque no conocía los cigarros «La Competidora Gaditana», que de haber existido habría dicho que: «Gloria de la vida estos humos son». Y perdonen que me ponga lírico, en vez de humorístico, que es como debía ponerme, con el humo. Pero es que tenga un humor...

---

El doctor Antiga ya no va a China como Ministro: va a Suiza, y lo celebramos mucho, porque siempre le hemos oído decir que le gustan mucho los «suizos». Cosa que me extraña, la verdad; porque lo lógico es que le gusten las suizas. Porque, si los «suizos» son dulces, las suizas deben tener carne de membrillo. ¡Digo yo!

---

Ustedes perdonen que les hable de una cosa «picúa», pero no tengo más remedio. Se trata de las agujas «Simanco» para las máquinas de coser de la «Singerman Factory Co», que llevan la marca impresa en la misma aguja.

Y, claro está, que con este asunto no se le ocurre a uno decir ninguna agudeza porque ya, bastante agudas son las agujas «Simanco».

---

Repito, finalmente, mis parabienes a los santos y a las santas. Y si me convidan a sus festines, también repito.

Y, de paso, repito que deben avisarme a esta Administración los señores anunciantes que quieran «CARCAJADAS». «Haga reir y le recordarán». Aunque a veces el humorismo fracasa. Por ejemplo, a mí me dieron de chico, una pedrada, que no se me ha olvidado nunca: y no me hizo ninguna gracia.

**JOTA ARIS.**

# MUSICA Y MUSICOS

**El Siboney y Grace Moore**

Grace Moore, la simpática y admirada cantante que se ha hecho de amigos en el mundo entero por medio de sus películas, esas películas que han revolucionado a dilettantis y legos en materias musicales por igual, no tardará mucho en obsequiarnos con nsu última producción, la cual fué exhibida privadamente para el empresario de la suerte: Ernesto H. Smith, cuando estuvo en Miami hace pocos días.

Esta vez no será "Una Noche de Amor", sino un "Preludio de Amor" el vehículo que sirva a Grace Moore para brindar su arte magistral a nuestro público.

Smith, nos la celebra mucho,—lo hace sin recordar su "role" de "impressario"—y destaca el detalle que ofrece Grace Moore en esta película, cantando en español con acento peculiar y gracioso, la canción de Lecuona tan gustada siempre, "Siboney".

Oiremos, pues, a la "diva" americana, cantar en nuestro idioma y será ello sin duda, un nuevo motivo de admiración.

Tendremos, sin embargo, que esperar hasta Mayo posiblemente.

Pero, el día llegará.

**Los ejercicios del Conservatorio Nacional**

Con gran éxito se han celebrado los días 16 y 18 del actual, los ejercicios públicos corerspondientes a los grados elementales y superiores del reputado centro de enseñanza musical que dirige la señora Pilar Martín de Blanck.

En el Conservatorio Nacional se reunieron en los días señalados no sólo las alumnas participantes sino un número crecido de oyentes que admiraron la labor muy notable de las estudiantes.

Nuevo galardón que se anota el Conservatorio Nacional.

En abril se llevarán a efecto varias audiciones musicales.

**La S. I. B. A. conmemora el Domingo de Ramos**

El próximo domingo en Riviera, a las 9 y 45 en punto de la mañana, se efectuará la segunda sesión del mes que se ofrece a los asociados. La Sociedad Infantil de Bellas Artes ha combinado un programa interesante que comprende películas varias, música selecta y además una charla amena, ilustrada en la pantalal sobre los Santos Lugares de la Pasión de Jesucristo, que dirá el P. Benito Azúa, Comisario de Tierra Santa. Bajo la dirección del P. Benigno Iturriaga, el laureado Orfeón del Centro Vasco de la Habana, cantará el Coro de los Peregrinos de Tannhauser, Boga, Boga, Ilum Abarrá de Mocoroa y Chorietan de la Zubeldia. Para terminar y bajo la dirección de Pedro Boquet, se pondrá en escena el paso bíblico en dos episodios de José J. Cavedo, titulado "Jerusalén", con el reparto siguiente: La Virgen María: Edith Sierra Casanova. María de Magdala: Matildita Rodríguez. María Salomé: Alicia Beruff Jiménez. Jesús de Nazareth: Pedro P. Prieto. Dimas el Buen Ladrón: Alberto González Rubio. Gentes del Pueblo: Luis y Jorge Beruff. Antonio Vassallo, Martica Urrutia, Ma. Elena Roqué, Ma. Josefa de la Torre, Gloria Naya, Elsa Marcé, Beatriz Carrera, Ernesta y Emilio Rodríguez Casanova.

Las invitaciones en taquilla a 50 centavos. La concesión especial de cuota social y clases por 2 pesos vence el 31 de marzo.

**Orquesta "Da Camera" de la Habana**

Mañana, sábado, día 20, a las 5 y 15 p. m., en el Lyceum (Calzada entre A y B, Vedao), celebra la orquesta "da camera" de la Habana, la culta entidad que dirige el maestro Ardévol, su XXXVI Concierto de abono, que es el regular correspondiente al mes de marzo.

oFrma parte del programa una obra que se ejecutará en primera audición en Cuba: se trata del "Concerto Grosso" número 9, en Fa mayor, para orquesta de cuerda, de Haendel, en el que actuarán como solistas los profesores Edgardo Estrada Piña, José G. Laborda y Alberto Roldán. Otra obra de interés en el programa es el bellísimo Concierto en La mayor, para piano y orquesta, de Mozart; Sylvia López Rovirosa, distinguida pianista, es la solista en este Concierto. Se completa el programa con una Fanfarria de Malipiero; el "Divertimento" de Trapp, obra estrenada en Cuba por la orquesta "da camera", y la Obertura sobre Temas Hebreos de Prokofieff, en la cual el maestro Ardévol actuará como pianista y director. Augusto Mayea, tendrá a su cargo la parte de clarinete.

Tanto los socios de la orquesta "da camera", como los del Lyceum, pueden asistir a este concierto presentando el recibo correspondiente. Los no socios deberán adquirir derecho de invitación al precio de $1.25 en la Secretaría de la Sociedad, San Rafael 46, o a la entrada misma del concierto.

**N. B.**

## HOMENAJE BAILABLE A JOSEITO FERNANDEZ

Joseíto Fernández, el popular cantante de radio que celebra hoy su onomástico, será objeto mañana de un cariñoso acto que le ofrecen sus amigos y admiradores en los salones del Club Celta, situado en el paradero de tranvías de la Víbora.

Dicho acto consiste en una monumental verbena que lleva por título «Felicitando a Joseíto», y para la cual han ofrecido su concurso los más destacados conjuntos musicales de la Habana.

La Sonora Matancera, el Bolero 1935, los Jóvenes del Cayo, el Quinteto Barcalés y la popular orquesta de Riveiro con Joseíto Fernández harán las delicias de los asistentes.

A fin de que ningún bailador se quede sin divertirse esa noche se ha fijado el precio de veinte centavos por guardaropía, pudiendo las damitas asistir absolutamente gratis.

# SOCIEDADES ESPAÑOL

## AL VISITAR EL PALACIO DEL CENTRO ASTURIANO, DON RAMON MENENDEZ PIDAL, DEDICO BRILLANTES ELOGIOS A QUIENES FOMENTAN SOCIEDADES DE TAL MAGNITUD

Continuando su propósito de visitar las principales instituciones hispanas radicadas en la Habana, ayer estuvo en el palacio social del Centro Asturiano el glorioso filólogo español don Ramón Menéndez Pidal.

A las cuatro de la tarde fué recibido por la junta de gobierno casi en pleno y gran número de asociados. Acto seguido recorrió todo el gran palacio astur, dedicando los más efusivos elogios a cada departamento, muy especialmente a la biblioteca y al salón de fiestas, que son dos cosas sencillamente monumentales.

Luego, la concurrencia en general se trasladó al salón de sesiones, donde se efectuó un acto de tipo familiar, pero de importancia moral indiscutible.

Ocuparon la presidencia—a la vera de don Ramón—el titular del Centro Asturiano, señor Maximino García Alvarez; el presidente de la Sección de Instrucción, señor Salvador Díaz Rodríguez; el director del plantel Jovellanos, licenciado Abelardo López; el secretario general señor Manuel Calvo García y el tesorero, señor Higinio González Suárez.

También se hallaban presentes las bellas señoritas Lina y Olga González de la Fuente; los señores Inocencio González Francos, José Pérez Famoso, don Vicente Fernández Riaño, Francisco Mayobre, Paulino Canto, Francisco Inclán del Busto, Francisco Arredondo Elvira, Eduardo Pérez Moreno, Prudencio Fernández, Luis Muñiz, José Martínez Alvarez, Francisco Vega del Prado, Faustino Cortina, Vicente Hevia, José Granda y González, Benigno Santos, Demetrio Menéndez, Antonio García, Adolfo Díaz, José Vázquez, Antonio Rodríguez, Eugenio Rodríguez, Anselmo G. Barrosa, Francisco Fernández Santaeulalia, Alberto Rodríguez, Remigio del Busto, los señores Somoza y Gorrostiza, y los cronistas Pablo Rodríguez Presno, Miguel Roldán, Manuel Millares Vázquez, Salvador Gumbau y Cándido Posada.

En primer término, el presidente pronunció breves palabras, manifestando que el breve discurso de recepción al insigne Menéndez Pidal estará a cargo del señor Salvador Díaz Rodríguez.

Este comienza diciendo—en su calidad de presidente de Instrucción—que lamenta que la visita de tan notable hombre de ciencia no coincida con la estancia de los alumnos en el plantel, para que apreciase de cerca el empeño que pone el Centro Asturiano en la preparación cultural de sus miembros. Agrega que don Ramón deberá sentirse como en su familia, ya que los asturianos se sienten orgullosos ante los laureles conquistados por un español tan eminente. Hace hincapié en que posiblemente se prolongue la estancia de Menéndez Pidal en la Habana, lo que seguramente permitirá que éste honrase de nuevo al Centro Asturiano con su visita, y tal vez con alguna disertación.

A continuación, el homenajeado usó de la palabra. Comenzó diciendo que el recorrido por el sanatorio y el palacio del Centro Asturiano ha significado para él una estupenda «lección de cosas». Se trata—dijo— de una entidad enorme, y no necesito decir lo honroso que es para mí ser acogido cariñosamente por ustedes en esta tarde. Ello me recuerda mi estancia en Asturias, donde en mis primeros años capté el sentido de hispanidad que luego he podido trasladar a mi obra, y obtuve conocimientos lingüísticos de indiscutible trascendencia. Aquella es una región interesantísima. Ojalá mis numerosas ocupaciones en la Habana me permitan volver a este Centro, donde tal vez podría extenderme en consideraciones a este respecto. Por hoy termino agradeciendo a ustedes profundamente tan cariñosa acogida.

Don Ramón Menéndez Pidal recibió cálidos aplausos del selecto auditorio. Luego, el presidente general cerró el acto con oportunas palabras. Finalmente la concurrencia fué obsequiada en la hermosa taberna del Centro con un exquisito buffet.

## UN PRODIGIO DE COOPERACION CONSIDERA DON RAMON MENENDEZ PIDAL QUE ES LA ENTIDAD «H. DE GALICIA»

Ayer por la mañana se efectuó la visita del ilustre filólogo español D. Ramón Menéndez Pidal a la casa de Salud de «Hijas de Galicia». Llegó acompañado del presidente social Sr. José Castro Molina y del Sr. Francisco Mabre.

A la entrada del Sanatorio lo esperaban el director Dr. Antonio F. Barrera y los doctores Parera, Lamar, Colón, March, Rodríguez Novoa, Forras Díaz, Plá, Catasús, Oller, Alvarez, etc.

También estaban el administrador de la Quinta Sr. Leandro Vilariño; las señoras Elena Armada, Margarita Fernández Román, Josefina Calís, vice presidenta social; Conchita Chao, presidenta de Propaganda; Flora García de Monteiro; María Bouso y los señores: Manuel Pérez, secretario de Propaganda; Enrique Lago, José Rodríguez Gómez, presidente de la Comisión Administrativa; Eleuterio Neyra, secretario general; Dámaso Pérez Valenzuela, presidente de la Comisión de Hacienda; Gumersindo Iglesias; Florindo Blanco, Manuel Arias, el ex presidente don Manuel Vicente y muchos más.

Don Ramón Menéndez Pidal visitó todos los departamentos de Hijas de Galicia expresando su admiración por los adelantos con que cuenta la Quinta y por la pulcritud que en ella reina.

Después escribió en el álbum social lo siguiente: «Después de admirar los prodigios de la cooperación con que las «Hijas de Galicia» favorecen a las hijas de Cuba y de todos los países que en torno de ellas se agrupan. R. Menéndez Pidal, 18 de marzo 1937».

El presidente Sr. José Castro Molina, dijo al alustre visitante que había tomado posesión de su casa al honrar a Hijas de Galicia con su presencia. Hrizo votos por la paz de España.

## LA INSTITUCION DE QUE ES GERENTE EL SR. AQUILINO LOPEZ, CELEBRARA MAÑANA, 20, BRILLANTE VELADA

Con el propósito de honrar la memoria de Luis Kuhne, la institución naturista «Pro-Vida» ofrecerá mañana por la noche una gran velada en el «Círculo de Bellas Artes». La entrada es libre para el público. He aquí el programa:

1—Una danza al piano.

2—Palabras.

Por el Secretario Naturista, señor Aquilino López.

3—Los Hermanos Pouble.

En una canción del Maestro Lecuona.

4—«Motivos del Lobo», de Rubén Darío.

Srta. Lidia Bellido de Luna.

5—Selección por un maestro y compositor naturista.

6—Adrián del Valle.

En «El Naturismo dignifica la Vida» (Charla.)

7—Canciones.

Por el tenor Marcel Domínguez. En el piano, Mario Antonio Rizo Ayala.

8—«La Cajita de los Besos» (comedia.) por el Cuadro Escénico del Círculo de Bellas Artes. Director señor Pedro Boquet.

9—Selecciones, por el maestro Santos Carbó.

10—Academia de Cojos. Su director hará una demostración cómica.

11—Los hermanos Pouble, en una canción del Maestro Lecuona.

12—El Dr. Juan Antiga, en una Charla Naturista.

13—Carlos de la Uz y Santos Menéndez, canciones.

14—Mario Barral, en «Por el Camino Adelante», de Joaquín Dicenta, y «Vaquera de Sierra Pía», de Luis de Castro. Recitaciones.

15—«La Comparsita», (Tango.)

16—Carlos de la Uz y Santos Menéndez, en más canciones.

17—Mario Barral, en «La Canción de las Antillas». Luis Llorens Torres.

## EN EL HOMENAJE A GONZALEZ MARIN, QUE SE EFECTUARA EL PROXIMO DIA 22 TOMARA PARTE GRANDES ARTISTAS EL TEATRO NACIONAL HA DE VERSE MUY CONCURRIDO

El día 22 a las nueve y media de la noche se efectuará un homenaje de despedida a González Marín, un verdadero taumaturgo de la recitación, que conoce bien y admira más aún a la Habana.

Tendrá lugar en el Teatro Nacional, que vestirá ese día sus mejores galas, y se desarrollará un programa que no puede ser más interesante, ni más variado ni de más exquistez artística.

Una verdadera pléyade de estrellas tomará parte en él: Rita Montaner y Luisa María Morales, encarnación viva de la música típica cubana de todos los tiempos, cubrirán la primera parte del programa con Miguel Ligero, un luminar de la pantalla española, y Blanquita Pozas, la simpatiquísima tiple cómica, en un dueto cómico que hará época, y con el bajo Paco Meana, que interpretará su creación de Maruxa, acompañado por la orquesta que dirigirá el maestro Rafael Betancourt.

González Marín, gloria del verso español, la ilustre figura a quien va dedicado el homenaje, llenará con su verso cálido y cautivante, que sabe de todos los timbres de la emoción, de todos los matices del sentimiento y de todos los colores de la fantasía, la segunda y la cuarta parte del programa; y en la tercera brindará su concurso, como ofreció, tal y como ella sabe hacerlo, otra gloria del arte español, otra luminaria de la pantalla y otro ídolo de la Habana: Imperio Argentina, que deleitará al público, mejor dicho que lo electrizará, una vez más, con la alegría desbordada y el sentimiento profundo de sus canciones, acompañada a la guitarra por el meritísimo concertista Vicente Gómez.

Será una jornada memorable de arte, en la que se hermanarán las notas de las panderetas, de los castañuelas y de la guitarra..

Y habrá en esas manifestaciones artísticas, como tenía que haberlo tratándose de España y Cuba, un punto de contacto, simbolizado en los instrumentos por la guitarra y en el público, donde estarán representados profusamente cubanos y españoles, por el corazón, esa guitarra que llevamos los humanos dentro del pecho.

## EN EL CENTRO GALLEGO SE HA CONSTITUIDO LA SECCION DE CULTURA

Con la de Cultura son seis las secciones del Centro Gallego que van constituídas. Al igual que la de Sanidad, es de suma importancia para la institución, pues tiene a su cargo el magnífico plantel de enseñanza «Concepción Arenal». La preside nuevamente el señor Manuel Domínguez.

En un acto breve y sencillo, el presidente general del Centro señor Cayetano García Lago, acompañado del secretario doctor Alfredo Blanco, dió posesión a los nuevos vocales, procediéndose inmediatamente, según dispone el reglamento, a la elección de las personas que, con el titular, han de formar la Mesa, y desempeñar el cargo de bibliotecario.

Como no hubiera quien pidiese la votación por papeletas, se aprobó por aclamación la siguiente candidatura: vicepresidente, José Antonio Armada Casas; secretario, José Bóveda Villanueva; vicesecretario, Antonio Román Cuba; bibliotecario, doctor Manuel Gómez Cordido.

El presidente felicitó a los electos, extendiéndose en consideraciones acerca de la delicada misión que le está confiada a la sección de Cultura, y de los merecimientos de su titular señor Domínguez, que la Asamblea de Apoderados ha tenido muy en cuenta al reelegirle para un nuevo período. Se congratuló del acierto que presidió en el nombramiento de los nuevos vocales y terminó recabando de ellos toda su cooperación y apoyo a su presidente.

Retirado el presidente social y el secretario, se nombraron las siguientes comisiones permanentes:

Exámenes y plan de estudios: Antonio Román, Adolfo V. Calveiro y doctor Generoso Alvarez Gallego. Fiestas culturales: José Meilán Ortas, José Ramudo Chao y Jesús Ferreiro Gómez. Presupuestos: Benigno Vázquez Ferro, Gumersindo Tejero Pacín y Francisco Villaronga. Material: Manuel González, Francisco Durán Soto y Pedro Senra.

## LOS «PROGRESISTAS» DEL CENTRO ASTURIANO Y SU PROXIMO GRAN BANQUETE

Para el día 11 de abril a las 12 y media p. m. han señalado los progresistas la celebración del almuerzo de confraternidad en honor de los afiliados y simpatizadores.

El stadium de La Polar, es el lugar elegido para el homenaje, que, por ser Progresista, alcanza a todos los que deseen el engrandecimiento del Centro Asturiano, al cual éstos siempre prestaron valiosos servicios. Los tickets están a la venta en la secretaría, Reina 3, altos, y en Barcelona 10, bajos, casi esquina a Aguila.

Dado el interés que existe por asistir a este almuerzo de afirmación Progresista, le auguramos un rotundo éxito.

## FESTIVIDAD DE SAN

Con motivo de la festividad están de días muy valiosos de la colonia española, entre recordamos a José Pérez presidente de Propaganda d Asturiano y presidente de Asturiano de Ahorros; señor na Méndez de Lana, esposa sidente de «Unión de Tevera y Quirós»; el vicepreside entidad, José Alonso Ferr tesorero, José García Alva activo secretario señor Jos García.

La señora Josefa Pen Sánchez; los señores José José García, propietarios d rant «El Moderno»; don nández Guzmán, José Ma Vila, José Díaz Agrafojo, je fermeros de «La Benéfica»; vá, presidente de fiestas Cultural»; José Barquín Se querido miembro de la colo tañesa.

Los galenos de «Nuestra Pilar», doctores José M. F A. Díaz Padrón, doctor J Arrazuría, y doctor José M many; el enfermero José A empleado de las oficinas Rubio.

Reciba también nuestr ción el doctor José M. Es nente Director de la Cas del Centro de Dependient cialista en niños, el cual grandes simpatías por su cia científica.

De la Asociación Canar Cubas Pérez; de la Benef llega: José Generoso Pue José E. Hermida Rodrigue ría Paz Bouza, José Luis He José Rodríguez Gómez, José Fernández López, José López Fernández, José Martínez Piñón, José Mayobre Justo, José María Vázquez Nieto, José González Corral y José Montero.

Del partido «Renovación y Defensa» del Centro Gallego: José Barreiro Nande, José Díaz Corral, José Bargueiras, José Ramón López, José Rey Sambiela, José Moure Saco, José María Prieto, José Felpeto Montes, José María Piñeiro, José Donico López, José María Pensado, José Oreiro, José Lorenzo Rego, José García Tenreiro, y José López Vázquez.

Don José Rueda Bustamante, figura distinguida del Centro de Dependientes; José Ramón González de la Vega, presidente de la Sección de Instrucción del Centro Asturiano; José Ramón Alonso, elemento muy distinguido de la colonia asturiana; José Castro Molina, presidente de Hijas de Galicia, y nuestro compañero José R. Arango de la Maza.

También felicitamos al estimado comerciante señor José Cendán.

De la Agrupación Artística Galleg: José Rivera, presidente general, y José María González. Este ofrecerá hoy un exquisito lunch a numerosos amigos y asociados, en horas de la noche, y en los salones de la colectividad.

También está de días José María Rey, del «Club Deportivo Asturias»; el popular José Ramón Alvarez (Kukito), y José María de la Vega y su estimado hijo Pepe.

A todos desea el cronista un día feliz y un futuro pleno de venturas.

## ACTOS PARA HOY

CENTRO ASTURIANO: continuación de la junta ordinaria de directiva, a las ocho y media de la noche, en el palacio social.

SOCIEDAD DE SOCORROS MUTUOS DE OBREROS DE LA HABANA: junta de directiva muy importante, a las ocho de la noche, en su local de Cerro 545 esquina a Buenos Aires, para tratar del regio festival «Las Azucenas», que se efectuará el día 11 de abril en todos los jardines de la cervecería «La Tropical». El secretario, señor José María Barral, encarece la asistencia de sus compañeros.

CLUB INTERROGACION: espléndido recibo bailable por la noche, en Primelles 32, Cerro, amenizado por el jazz-band Quintana Melody Boys y el septeto «Amapola».

## FIESTAS PROXIMAS

CLUB ALKAZAR: gran fiesta bailable el sábado de Gloria, día 27, en sus amplios salones de Calzada del Cerro 549, al lado del Club de Ferreteros, amenizada por Antonio María Cruz y el septeto Gloria Matancera.

ASOCIACION DE DEPENDIENTES DE VIVERES EN GENERAL: brillante verbena el 3 de abril en Cerro 549, amenizada por Valerio Moreira y el septeto Sonora Nacional.

PARTIDO DEMOCRATICO DE LOS SOCIOS DEL CENTRO ASTURIANO: banquete-homenaje al señor Francisco Castro Cuanda, el domingo a las doce del día en el hotel «Los Angeles».

INSTITUCION NATURISTA PROVIDA: velada artístico literaria el día 20, en el Círculo de Bellas Artes, situado en Industria 146.

CENTRO ASTURIANO: formidable baile de despedida al carnaval, el sábado por la noche, amenizado por los mejores conjuntos capitalinos.

LICEO DE MEDINA: gran fiesta bailable el domingo por la noche en sus amplios salones de la calle 23 esquina a D, Vedado, amenizada por la orquesta de Emilio Parada.

TERRENOS DEL DEPORTIVO ASTURIAS: gran homenaje al septeto «Gloria Matancera», el día 3 de abril, con la cooperación de los conjuntos de Belisario López, hermanos Martínez, Quinteto Tomé, etc.

CLUB DEPORTIVO ASTURIAS: regia fiesta bailable el sábado por la noche en sus amplios salones y terrenos de Estrella y Subirana, amenizada por Belisario López, Cheo Belén Puig, hermanos Palau y Gloria Matancera.

CLUB ESPAÑOL DE ALMENDARES: gran baile de mamarrachos el domingo por la noche, en sus amplios salones y jardines de 17 esquina a 6, amenizado por los mejores conjuntos capitalinos. En este acto se entregarán las invitaciones para el día 11 de abril.

SALONES DEL CENTRO MONTAÑES: hermosa matinee el domingo, amenizada por notables conjuntos.

CLUB HISPANO HABANERO: regio baile de disfraz el domingo por la noche en el Centro Castellano, sito en Egido, Monte y Dragones.

SOCIEDAD CURROS ENRIQUEZ: brillante matinee el domingo en sus amplios salones de Santos Suárez y Dolores, Jesús del Monte.

CLUB SOCIAL CELTA: brillante verbena el sábado en su amplia terraza del paradero de la Víbora amenizada por cinco orquestas.

## FUNCION TEATRAL EL DIA 20 EN LA ARTISTICA GALLEGA

Grandioso por todos conceptos ha sido el éxito alcanzado últimamente con la maravillosa zarzuela «Los Gavilanes», puesta en escena en la Agrupación Gallega y que, a petición del público, volverá a reponerse el próximo sábado día 20 de los corrientes. Artistas de renombrada fama tomarán parte en esta hermosa función, que tanto gusta al público habanero.

Los precios para esta función son 30 centavos luneta.

## RENOVACION Y DEFENSA TRATARA DEL AGAPE A DON ROSENDO GONZALEZ

Hoy viernes, a las ocho y media de la noche se reunirá la mesa y el directorio político del partido Renovación y Defensa Social, para ultimar los detalles del banquete-homenaje que ofrecerá la directiva y los afiliados de dicho partido al tesorero señor Rosendo González Otero. A todas aquellas personas que se han interesado por este homenaje de simpatía podrán separar su cubierto la próxima semana, en la que se fijará la fecha y el lugar que tendrá efecto dicho simpático acto.

## SALVADA LA VIDA A UN SOCIO DEL C. GALLEGO EN LA QTA. LA BENEFICA

El socio del Centro Gallego, señor Raúl Cabezas, dirigió al presidente social una expresiva carta, significándole su agradecimiento por las múltiples atenciones que se le dispensaron en la casa de salud «La Benéfica», durante su larga enfermedad.

El señor Cabezas, después de felicitar al presidente por la excelente organización que se advierte en el sanatorio, consigna su profunda gratitud hacia el doctor Emilio Hernández, quien a fuerza de cuidados y poniendo en juego todos los recursos de su competencia profesional, ha logrado salvarle la vida, puesta en inminente peligro a causa de un estado infeccioso que le tuvo recluído sesenta días y de cuya crisis salió completamente sano, contento y feliz.

Expresa también el señor Cabezas su agradecimiento a los enfermeros señores Hermida, García y Arbesu y demás empleados de la sala que le han colmado de atenciones durante su enfermedad y termina rogándole al presidente dé publicidad a los hechos expresados para que los socios que han tenido la suerte de no necesitar todavía de la Quinta sepan que en «La Benéfica» se prestan los mejores servicios y que hay clínicos como el doctor Hernández, que no son una esperanza sino un valor real de muchos quilates en el cuerpo facultativo de «La Benéfica».

## PROXIMA LA CONFERENCIA EN LA SOCIEDAD DE LOS REPSTTES. DEL COMERCIO

Se aproxima la fecha en que tendrá un acontecimiento de positiva trascendencia cultural: la conferencia del doctor Mario Fuentes Aguilera el próximo día 24, miércoles, en los salones de la Asociación de Representantes del Comercio (Colegio Nacional de Vendedores), situados en Reina 3, altos.

«El Deber de la Cultura Española en Ibero América», es el tema sobre el cual disertará tan distinguido orador y de seguro los salones de tan meritísima sociedad serán pequeños para dar cabida a la concurrencia.

Las invitaciones pueden adquirirse en su local social, Reina 3, altos, después de las 8 p. m.

## EL 57 ANIVERSARIO DEL CENTRO DE DEPENDIENTES

La Asociación de Dependientes del Comercio festejará el 57 aniversario de su fundación, que se cumple el 11 de abril próximo.

Los vicepresidentes sociales, señores Manuel Ahedo y Basilio Rábago, y los presidentes de secciones, señores Andrés Malpica, Benito Larín, Enrique Elízaga, Eugenio López y Manuel A Ramos, celebrarán hoy por la tarde un cambio de impresiones a ese efecto.

Oportunamente daremos a conocer el acto que se acuerde celebrar y cuantos detalles se relacionen con el mismo.

En abril cumplirá la Asociación de Dependientes del Comercio 57 años de vida; y arriba a esta edad con extraordinarios prestigios, realizando en Cuba una obra hermosa, de sanidad y cultura, de afirmación de lo que vale rectamente dirigido el espíritu de la cooperación y del auxilio mutuo.

Comisión de la misma presidida el doctor Rafael Peñalver se trasladó en días pasados a Jatibonico con idea de apreciar la marcha y necesidades de esta Delegación.

En el mismo día el Presidente Social dió las órdenes oportunas al señor Francisco Gómez, representante de Nuestra Señora del Pilar en tan simpática localidad, para acceder a las peticiones que le hacían varios vecinos que deseaban ingresar como asociados. En la próxima junta directiva, en vista del informe de los comisionados se tomarán todos los acuerdos necesarios para que la Delegación de Nuestra Señora del Pilar en Jatibonico alcance el auge a que se ha hecho merecedora la labor de sus Delegados doctor Sangabino y señor Gómez.

Josefina Lacoste [illegible] Iglesias de Cardoso, Josefina Rodríguez de Díaz, Josefina Baeza de Yáñez, Josefina Menéndez de Fernández, Josefina Traumont de García, Josefina Badía de García Marruz, Josefina López de Gutiérrez, Josefina Pérez de Quevedo, Josefina Guerra de País, Josefa Suárez de Pons, Josefa Castillo de Castro, Josefa Suárez del Junco.

La joven y estimadísima dama Josefina Villalba de Bairalós, con cuya hermosa voz siempre triunfa.

La respetable dama Josefina V. Chacón de Ojea.

La gentil y joven señora Josefina Martínez de Rivero.

La joven e interesante señora Josefina Saavedra de Irizar, esposa del señor Ignacio Irizar.

La bella dama Josefa Curvelo de Ramírez.

La apreciable dama Josefina Menéndez de Cienfuegos.

La elegante y bella señora Josefina Alvarez Furelos de Reyes.

Josefina Martínez de Noguera, Josefina Hernández de Miguel, Josefina Ibarra de López, Josefa Soto de Rodríguez, Josefa María Pita de Medina, Josefa Lleras de Arce, Josefina Arce de Molina, María Josefa Puig de Franco, Josefa Mascurt de Valdés, María Josefa Sobrino de Díaz, Josefina Fernández de Travieso, Josefa Benítez de Ramos.

Las señoras Josefina García de Santeiro, autora de los días de la linda amiguita Ofelia Santeiro. María Josefa Martínez de Martínez, Josefina Guerra de Brito, Josefa Izquierdo de Morales, Josefina Morales de Piñeiro.

Por separado mi expresivo saludo a la estimada y joven señora María Josefa Dacosta Menocal, amada esposa del servicial y muy querido compañero Walterio Lamar, a los que dedico mis votos por su inquebrantable felicidad.

Son muy numerosas las figulinas. Es mi primer saludo dedicado a la bella y muy gentil señorita Josefina de Solo y Jiménez, adorada ahijadita de mis bondadosos amigos la señora María Jiménez y don Pedro Carbón.

La simpatiquísima trigueña Nena Moreno, doblemente atractiva por su excelente voz, con la que tantos éxitos obtiene.

La gentil Josefina García Cabezuelo, sugestiva figulina, que recibirá a sus amistades.

Josefina Calzadilla, Josefina Lacoste, Josefina Ruíz, Josefina Castro, Josefina García Navarro, Josefina Granados, Josefina López, Josefina Huerta, María Josefa Betancourt, Josefina Olivares.

La bella señorita Josefina Citarella, muy activa y culta profesora del colegio «San Vicente».

Josefina Rodríguez Villanueva, Josefina Barchmann, Josefina Zamora, Josefina Otta, Josefa Valencia, Josefina Lamas, Josefina Romeu, Josefina González, Josefina Hernández, María Josefa Rodríguez, María Josefa de la Rosa, Josefina Vélez, Josefina Martínez, María Josefa Pérez, María Josefa Cadaval, Josefina Pina, María Josefa Roque, María Josefa Rubio.

La interesante y distinguida fig

# ¡MUÑEQUITOS en Colores Todas las Tardes!

El próximo lunes día 22 de Marzo, **AVANCE** inicia su máxima jornada, la que consolidará su bien ganada fama de ser el periódico de los grandes empeños y creaciones.

Todos los días, además del número ordinario, **AVANCE** ofrecerá 4 páginas de muñecos en colores y no obstante, mantendrá en **3** cts. el precio del ejemplar .

El lunes día 22 de marzo, comenzarán a actuar los nuevos héroes de **AVANCE**: Dan Dunn, Ned Brant, Rogelio el Conquistador, Manzanita y David, Connie, Juan Trespiedras, Ella Cinders, Guillermo el Atrevido, Bito, Pollo en Tomates


# ONICA HABANERA

**A GRAN FESTIVIDAD DE HOY.—(Continuación)**

...chea del Castillo, José ...ernández Larrinaga, José ... Luis Ocaña, José Valdés ... María Bucelo, Pepín ...

...ante del Ejército, José ...

... José Figarola.

... Capablanca, nuestro ge... que ostentó durante ... campeonato mundial ...

...ez, presidente del «Ex... Company».

... numerosísimo de perio...tores.

...te una antigua y presti... periodismo habanero, ...ernández Guzmán, que ...os dirigió «La Lucha».

...ará de días su hijo, el se... Hernández Guzmán.

... sección con el inspira... Z. Tallet.

... comediógrafo, periodista ...

... Valdés Rodríguez, cri... gráfico del colega «El ... compañero estimadísimo.

... administrador de «La ...

... ex administrador del ... que después desempe...

... presidente de la «Aso...porters del Aire».

... crítico musical.

... José Conangla Fon... Antonio Villalonga, Jo... María García y Huer... Pepe Pintó, Pepín ... Giralt, José Elías En... Julio, José Ramón Che...

...o Díaz, José C. Viera, ... José María López Gó... José M. Muñiz Verga... Gallol.

... José Pitaluga.

También de «Avance», Joseíto de la Guardia, del departamento de Publicidad.

Del mismo periódico, donde redacta brillantemente la crónica musical, el profesor José Valls, director del conservatorio «La Milagrosa», quien realiza una labor pedagógica digna de toda loa.

Los de casa:

Un grupo de queridos compañeros: José Sánchez Arcilla, redactor del DIARIO y de «Avance», y uno de los elementos más distinguidos del periodismo habanero, en el que se destaca por sólida cultura y por su estilo fácil y ameno.

El doctor José Ignacio Solís, figura muy querida de nuestra redacción.

El ingeniero José Caminero, redactor del DIARIO y de nuestro colega «Avance», y su hijo Pepito, simpático joven.

José Raúl López Goldarás y José Teijeiro Pita, también estimadísimos camaradas de la redacción del DIARIO, en la que disfrutan de un bien ganado aprecio y de verdaderas simpatías.

Otro distinguido compañero, José M. Capó.

José Antonio Demestre, auditor de la Administración, donde también figuran José Alvarez de la Viesca y José M. García, este último competente auxiliar del departamento de Anuncios.

José J. Montesinos, agente del departamento de Publicidad.

José Martínez.

José Roca.

De la mprenta, el bien querido regente, José E. Ferrer, José Ramón García Vega, Pepe López Buñuels y José Montes y Rivero.

Y por último, nuestro apreciado mayordomo, José Carballeira, quien goza de alta popularidad y gran cariño entre todos los que laboramos en esta casa.

Además está de días su hijo, el joven José Carballeira y Alonso.

...BLANCO».—Ayer se ...aristocráticos y bellos ...ulo» y «Riviera», la ...ción «El Angel Blan...mento, nuevo e inte... muchísimo.

...ntablemente en la in... de esta cinta, la bella ...rancis, secundada por ...Donald Woods.

... se completó el pro... impresionante produc... del doctor Forbes», ...

...te en el «Encanto», ...ánico» en todas las tan...

... pasará por la pantal... elegantes, «Los pe...», por Irene Dunne, ...ofrecemos las nom... de las damas que ... a ambos cines.

... de Pinar del Río.

... de Villalta.

...an viuda de Sánchez ...Carlota Ponce de León ...Mirta Martínez Ibor ...Nena Ariosa de Cár... Justiniani viuda de ...Eva Justiniani viuda ...García de León, ...de Gaye.

...Milalonga de Montero ...Díaz del Encargado de ...Paulí de Menocal.

...de Salazar, Lily del ...Quintado de Mendoza, Piedad Sánchez de Pedro, Augusta de la Cova de Ramírez León, María Montoro de Seiglie, Conchita Bosque, Anita Sánchez Agramonte viuda de Longa, Julita Pla, Carmen Teresa Santos de Muñoz, Helena Lobo de Montoro, Alicia Nadal de Menocal.

Olga Kloers de Mendoza.

Cecilia Ajuria viuda de Guzmán, Mercedes de Lasa, Juana María Bethart viuda de Catá, Rita Alvarez Maruri de Somoano, Evangelina Navarro viuda de La Villa, Rosa Herrera viuda de Masforroll, Mercedes Marty viuda de Baguer, María Josefa de Cárdenas viuda de Bermúdez, María Luisa Arredondo de Castillo.

Margarita Scull de Alvarez.

Malula Rivero de Scull.

Lola Sánchez de Busto, Piedad Zubieta de Basterrechea, Catalina Wáshington viuda de Gumá, Anita Smith viuda de Wáshington, Pina Díaz de Rivas, Luz Marina del Cueto de Rosaínz, Nena Tabio de Chabau, Piedad Díaz de Martínez, María Franca de Rodríguez, Maruja Barraqué de Sánchez, María del Valle de Vallina.

Alicia Párraga de Mendoza.

Zeida Cabrera viuda de la Torre, Lolita Montalvo de Castillo Pockorny, Ofelia Cortina de Arango, Mercedita Montalvo de Velasco, Gloria Castellá de Barrios, Mariita Barruecos de Martínez Pedro, Graziella del Monte de Argüelles, María Ignacia de la Torriente de Fernández, Estela Menocal de Lobo, Carmen Gómez Mena de Arenas.

Silvia Menocal de Adriaensens.

Chea Pedroso de García, Chona Martínez de Goizueta, Nena Fernández de Villares, Herminia Saladrigas de Terry, Mercy del Monte de Maciá, Teté Suárez, aMry Gutiérrez de Roberts, Margarita Vivanco de Alvarez Tabio, Laura Cowley, Bebita Miyares de Juncadella, Silvia Vieites de Maxwell, Clarita Suárez de Guastella.

Bebita Díaz Brigman de Rivero.

Nanny Castillo de Portela, Elvira de la Torre viuda de Bermúdez, Graziella Maragliano de Franchi Alfaro, Luz Suárez de González del Valle, Zoila Soto de Urruela, María Radelats viuda de Fontanills, Florinda Jardines de Viamontes, Lucila Noguer de Oviez, Piedacita G. Sarraín, Amparo Ledón de Ledón, Matilde Ledón de Martínez, Elvira Pérez de Errasti, Sara Larrea de García Tuñón, Josefina Cadenas viuda de Giménez.

María Franca de Rodríguez, Chela Robelín de Morales Broderman, Patria Marrero viuda de Alvarez, Amparo Díaz de Batet, Enriqueta G. de Balcells, Carolina Parellada viuda de Zanón, Elena Alfonso de Casuso, Nena Bascuas viuda de Portilla.

Cusita Lago de Cárdenas.

Clara Sampedro de Barraqué.

Cuqui Ponce de León de Uuman, María Antonia Alvarez de Florit, Zeida Ochoa de Morales, Bertha Hoyos de Erro Betancourt, Betty Paz de Posada, Ofelia Cortés de Cano, Faustina García, Concha Cardona de Nodarse, Fefa Inclán de Caballero, Cuca Inclán de Hevia, Berta Cadenas de Mc Donald, Tomasita Ramos de Guiral.

Marta Alvarez Tabio de Franca.

Leo Rodríguez de Fernández Muñiz, Julita Alvarez Marrero, Cachita Fernández Roger de Argelles, Irmenia Martín de Robau, Sofía Juliá de Segurola, Carmen Cerra de Fernández Villasuso, Estrella Caldwell, Celia Bernal de Cifuentes, Milly Mendoza de Ferrer, Beatriz Alonso de Arnoldson.

Guillermina Pérez Fernández.

Amelia Rojas de Walter del Río, Albertina Casanova de Sánchez, Billie Boullosa de Diez Burgos, Nancy Boullosa de Fonts, Clarita Coro de Salup, Dulce María Castellanos de Dolz, Julita Alvarez Marrero, Amelia Alvarez de Morejón, Amelia Morejón de López Miranda, Mercedes Ravelo de Lutz, Ofelia Broch de Angulo.

Gloria Mendizábal de Morales.

Evelia Méndez de Valdés Rodríguez.

Ofelia Alvarez de Elizalde, Nena Pessino de Baguer, Rosita Claveria de Blanco Herrera, Sra. de Lescano Abella, Bebé Solar de Bassin, Hortensia Milián de Milián, Adolfina Fernández de Grave de Peralta, Lolita Morera de García Alonso, Loreto Dorbéecquer de Molina, Matilde Dorbécquer de Pérez.

Gloria Quirós de Morín.

Aimée Mendizábal de Suárez, Zaida Gómez de Montalvo, Alicia Herrera, Adelaida Parodi de Ramírez Olivella, Patria Pina, Victoria Bravo de Quiroga, Petite Snard de Pina, Rosita Pina de Torres Viera, Celia María López Muñoz de García Montes, Silvia Durañona de Morales, Gilda Fehrman.

María Francisca de la Sierra de Baró.

Cusa Perkins de Morata, María Antonia Carrión de Botet, Margarita Vivanco de Alvarez Tabio, Evangelina López de Palacio, Conchita Ledón de Alfonos.

Virginia Herrera de Hernández Ibáñez.

Julia Sanguily de Falla.

Teresa De Beche de Arango, Teresa María Cancio de Cancio, Esther López de Fernández, Esther Olivero de Martínez Vivó, Josefina Jorge de Lismore, Concha Rosales de Freyre, Caridad Rosado de Alzugaray, Consuelo Zubizarreta de Martínez.

Señoritas:

Loló Vinent, Elizarda Sampedro, Elena y Hortensia Montalvo, Nantilde León, Juana María Catá, Angelita y Ofelia Bernal, Fita y Odette Kohly, Manolita y Loly Bravo.

María Antonia Morales.

Panchita Martínez, Elena Sedano, Matilde Muñiz, Loló de Cárdenas, Mina Errasti, Ena Bermúdez, Perla Gumaer, Gloria, Carmen y Esther Busto, Nora Valencia.

María Rionda.

Beatriz Aguiar.

Magda Urruela, Angelita Longa, Silvia Lawton, Bebita Sánchez, Lily Batet, July Gutiérrez, Mary Morales, Olga Beltrons, Nena Rodríguez García, Ofelia Angulo, Laura García Lazo, Cristina y Josefina Zanón, Teté Reyna, Conchita Gallardo.

Sara Giménez Cadenas.

Berta, Georgina y Gloria La Villa, Angelita Sanz, Guillermina Salas, Cuquita Rosaínz, Blanquita Alvarez Marrero, Natalia Ruiloba, Manolita y Herminia Masforroll. Andina Buzzi, Rosario López Lemón, Carmelina Muñoz.

Cristina Mendoza.

Celita Pérez Abreu, Andreíta Hernández, Cristinita Castellví, Ninina de los Reyes, Berta y Rosalía Caballero, Lourdes Ramos Izquierdo, Rosita Almanza.

Josefina y Lourdes Hurtado de Mendoza.

Carmina Rodríguez Bacardí, Marta Sánchez Barraqué, Celia y Pilar Rodríguez Franca, Mercy Pina, Neni y Margarita Jiménez, Cuca Martínez del Hoyo.

Josefina Pernas.

María Victoria Quiroga.

Marta Castro Montejo. Ofelia López Bosque, Gloria Barrios, Cristinita Saladrigas, María Teresa Palacio, Zeida G. Regalado, Silvia González Cabrera, Poupée y María Elena Venero, Cusa La Paz, Elvira de la Campa, Marta Fontanills.

Madeline Menocal.

Celia Rosa y Alicia Morales.

Elisita Montoro, Loloíta Mesa, Beba Andino, Elsa Wylriex, Ameriquita García Granda, Ada Mouriño, Beba y María Mir.

Armantina Rodríguez Cáceres.

Alicia Castellanos, Gilda Galán, Josefina Valverde, Rosina Guastella, Delia Salcedo, Adela María de la Torre, Alicia Menocal.

Fefita de Sola, Estelita Santeiro, Alicia Menocal, Cecilia Boada y Lilian y Cira Cordovés.

EN «RIVIERA».—Un gran día será el de hoy en «Riviera», el elegante cine del Vedado, con motivo de estrenarse allí la preciosa producción «Los pecados de Teodora», de simpático y agradable argumento, interpretada por Irene Dunne, Melvyn Douglas y Thomas Mitchel.

En las tandas de cuatro y quince y ocho y media se exhibe «La Legión del Terror», emocionante producción por Bruce Cabot y Margaret Churchill.

Un gran día.

TRASLADO.—Para una hermosa casa en la calle 17 esquina a C, en el Vedado, ha trasladado su residencia el conocido hombre de negocios Don Pepe Solís y su distinguida esposa María Cabezas.

Con ellos se encuentran allí instalados sus hijos, José Patricio, Antonio, Patricio y Alberto Augusto.

Muchas prosperidades les deseamos en su nueva casa.

**Luis DE POSADA.**

# REVISTA DE CIENCIAS -- LLOREMOS...

**Una expresión de nobleza humana que ha caído en desuso por la falsa idea de hombría de la post guerra. El hombre nace llorando y muere con una contracción de risa.**

**Por el Dr. JULIO CANTALA**

**«Y JESUS LLORO»...**
**(Evangelio de San Juan, Capítulo 11, Ver. 35)**

«No está lejos el día que volverán a ponerse de moda las lágrimas. Los jóvenes de ahora, verán de nuevo llorar a Ministros aniquilados por una crisis política, sentirán pena por los financieros bañados de lágrimas víctimas de la baja de valores, contemplarán al hombre que después del triunfo se hunde en el fracaso y dará un espectáculo lastimoso por sus suspiros y congojas». Así ha hablado el escritor inglés Hilario Belloc a su llegada a Nueva York, en donde nos promete un ciclo de conferencias sobre asuntos sociales y psicologicos Belloc trae consigo su último triunfo literario. Un libro titulado «Ensayos Selectos» en el que brilla un capítulo dedicado al llanto y que se titula «Sobre las lágrimas de los Grandes».

¿Dónde están las lágrimas románticas de hace unos cincuenta años? Belloc las considera como un precioso regalo de la Naturaleza, una de las más graciosas expresiones de la nobleza humana que por el momento no se ven porque están fuera de la Moda. El hombre de hoy se las traga, la educación moderna le ha enseñado un control ridículo y trata de conservar una máscara de Espartano que se originó en los días amargos de las Gran Guerra Europea. Belloc en su libro quiere restaurar de nuevo el sollozo de los humanos, acaso como una válvula de escape de las emociones que en estos días castigan a los hombres y que por reprimirlas en exceso finalizan con una enfermedad en el corazón o en el estómago.

Fotográfico, dibujo de Cárdenas

**LACRIMOTERAPIA**

Esto sería entonces el nacimiento de un nuevo elemento terapéutico que se puede llamar «Lacrimoterapia».

El doctor J. A. Goodfelow de Londres ha publicado hace dos meses un trabajo en el que se estudia la acción antiséptica de las lágrimas. Sostiene este investigador que el poder de la secreción lagrimal es tan fuerte que en soluciones infinitesimales mata a muchos microbios. De esta manera se defiende el ojo de infecciones y la nariz al recibir el conducto lagrimal cuenta también con la misma barrera de defensa. Es un trabajo digno de los escritores de principios del Siglo XIX, época en la que la «lágrima» dominó en todas las manifestaciones del arte. Este desplazamiento en nuestros tiempos de la secreción lagrimal ha sido un fenómeno «contra natura». La primera manifestación del niño al nacer es el llanto. Claro está que no derrama lágrimas porque las glándulas lagrimales no comienzan a desarrollarse hasta pasado el quinto mes, pero no obstante, la naturaleza usa en los primeros momentos de la vida el grito lastimero como estímulo para que los pulmones inicien la respiración. La Biblia nos dice que Adán y Eva al ser expulsados del Paraíso, «huyeron derramando tal cantidad de lágrimas que muchos animales bebieron de ellas».

**JEREMIAS, PLAÑIDERAS Y LLORONAS**

En la vieja Jerusalén de hoy, aún quedan los vestigios del Templo de Salomón. En medio de una pintoresca amalgama de razas a los judíos actuales los hemos visto llorar al lado del muro milenario, y hemos recordado esas páginas escritas en el Antiguo Testamento que se llaman «Las Lamentaciones de Jeremías» Esas cinco elegías o «firges» fueron lágrimas trasladadas a la escritura hace mucho tiempo, en el año 444 A de J. como lamento eterno por la destrucción de esa Jerusalén eterna. En cambio la risa y las carcajadas mezcladas con los «cocktails» de estos días ni perduran. La «lacrimoterapia» podrá hasta cambiar el aspecto social de nuestros días.

La madre de ahora que llora por su hijo enferma ya no le prohibirá el llanto, sino quizás, por medida terapéutica, se le recomiende. Volverán entonces las antiguas «plañideras» o «lloronas» que hemos visto en los pueblos escondidos de la planicie de Castilla y en los picachos de los Andes. Ante un velorio o un entirro, varias viejas alquiladas lanzaban lágrimas y suspiros de intensidad proporcionada a la paga recibida o la importancia del difunto.

**ACTORES QUE LLORAN DE VERDAD**

En realidad el fenómeno de la lágrima es una función voluntaria e involuntaria del hombre. Ciertas personas tienen facilidad de provocar la secreción lagrimal. Es un fenómeno que obedece a fuertes contracciones de los músculos del ojo que por presión vacían el saco lagrimal. En cambio hay otras gentes que el fenómeno del llanto tiene que ser provocado. Sara Bernhardt y María Guerrero lloraban en una infinidad de dramas. El actor americano George Cohan empaña varios pañuelos en el transcurso de una representación. Catharine Hepburn y Silvia Sidney lloran, adornando el dolor con una sonrisa. Ruth Chatterton habla y llora al mismo tiempo y hasta Jack Sharkey, ex campeón de pesos máximos lanzó un verdadero torrente de lágrimas, hace años cuando puso fuera de combate en el primer «round» a su rival Jack Delaney.

**COMO LLORAMOS**

El llanto es al fin un fenómeno externo de la emoción y como tal tiene un mecanismo que el doctor Alvin Borgquist de la «Clark University» (Massachusetts) divide en tres grupos: 1o. El semi-llanto o suspiro derivado de la tristeza. 2o. Una manifestaciín vocal o grito consecuencia del dolor y 3o. el grito de alegría. Consiste el funcionamiento intrínseco en un desequilibrio del sistema nervioso que rompe el balance de los sentimientos. Se produce un aumento en la tensión mental con fatiga en el sistema nervioso y una falta de poder para refrenarle. Por reflejados en el sistema nervioso que se llama »gran simpático» los músculos del ojo y de la cara se contraen, y el saco lagrimal se vacía. Como el canal lagrimal que desemboca en la nariz, no tiene bastante calibre para evacuar las lágrimas, éstas salen de los párpados como si saltaran por encima de un dique y se origina la parte externa o teatral del llanto.

**POR QUE LLORAMOS**

Este doctor Borgquist ha estudiado el fenómeno en diferentes razas y es curioso como en cada una de ellas sirve para expresar un diferente tipo de dolor o de disgusto. En la mujer Samoana, por ejemplo, las lágrimas quieren decir hambre, como en los niños y en otros hombres primitivos en los que las funciones «vegetativas» (hambre, sueño, sed, etc.) suponen un gran desequilibrio. En los animales se ha comprobado el llanto, de una manera indiscutible. Por la vía científica o por el método de la observación natural se ha visto como los perros lloran. Y no víctimas de un fenómeno «vegetativo», sino bajo la influencia emocional como la de los humanos. Los elefantes parece ser que también poseen esta función. En el diario de Estokolmo «Dagens Nyheter» hemos leído un trabajo sobre la «psicología» de estos paquidermos. El autor sostiene que este animal tiene una marcada tendencia a la melancolía. Ha visto conductores malayos sostener verdaderas conversaciones con su elefante al que daban todo género de explicaciones por una ofensa hecha con un pico de hierro o hasta con insultos. Y efectivamente la oratoria de estos malayos producía un efecto sedante en el animal, que en señal de satisfacción levantaba la trompa.

**LA SUMACION DE IMPULSOS NERVIOSOS**

Aunque parezca falso, el hombre es más espontáneo para el llanto que la mujer. «Esta, como dice Moulton Marston, tiene que enjugar sus lágrimas y las de su amante». Una doble acción que la hace ser el paliativo de una de las causas que produce un llanto funesto y que en la Psicología Experimental se le conoce con el nombre de «la sumación de los impulsos nerviosos». Consiste este fenómeno en sensaciones imperceptibles que constantemente atacan a nustro sensorio, que entran en la corriente de los nervios y se graban en nuestro cerebro. Son estímulos casi imperceptibles a los que no damos importancia. Pueden producirse en nuestra oficina, en nuestro hogar o en cualquier atmósfera que a diario frecuentamos. Es un ruido imperceptible, es un olor de un perfume o de un alimento, es la sensación táctil de un objeto antipático.

Todas estas sensaciones se graban con los años en el cerebro y un día, por una razón ínfima (estímulo menor) surge una explosión y de aquí un mar de lágrimas. Por este fenómeno se explica como ciertos hombres han llorado como chiquillos aunque la historia señale otras causas. Alejandro el Grande lloró porque no tuvo más mundos que conquistar. Escipión, el general de Roma, soltó lágrimas ante la caída de Cartago. Adolfo Thiers que firmó la paz con Bismark empañó en la ceremonia tres pañuelos y a manera de compensación Von Moltke, sobrino del célebre general, también lloró en el año 1914 por la derrota del Marne.

Sólo el cocodrilo ocupa un lugar no muy digno en la fisiología del llanto. Este animal en realidad no llora, sino que por la acción del sol sufre de una irritación ocular que la compensa con lágrimas que le sirven para aliviar sus ojos. Es el principio de la «lacrimoterapia» del médico londinense. En las razas que hablan el castellano el llanto está expresado sin lágrimas en un riquísimo «folklore». El «cante jondo» de Andalucía es una especie de «sumación de impulsos nerviosos», como lo son las canciones mejicanas, los lamentos negroides del Caribe, las tonadas pamperas de la Argentina, los quejidos de «rancheras» peruanas y «cuecas» chilenas. Son vestigios de una raza que empezó a llorar 444 años antes de Jesucristo por la caída de Jerusalén.

En síntesis, la vida empieza con un vestigio de llanto y acaba con un «trismo» o contracción de los músculos de la cara que hace suponer que muchos moribundos ríen.

**EL SEPELIO DE NUESTRO COMPAÑERO OCTAVIO DOVAL SERA EN LA MAÑANA DE HOY**

En la mañana de hoy, recibirán cristiana sepultura los restos de nuestro antiguo y muy querido compañero señor Octavio Doval, quien por espacio de muchos años fué competente oficial de la Audiencia de la Habana.

La muerte de Doval, señala la caída de un compañero más. El extinto fué redactor de la Sección de Tribunales del DIARIO hasta hace algunos años, y en todo tiempo supo avivar el fuego del afecto y del más sano compañerismo. Dejó entre nosotros, —al igual que en cuantos lo trataron en vida—, una estela de cariño, a merced de su trato afable y hombría de bien.

El acto del sepelio, será una demostración del hondo dolor que ha producido su desaparición.

Enviamos nuestro más sentido pésame a los atribulados familiares del extinto compañero.

M.E.C.D. 2016

# ¡APROVECHE ESTA OPORTUNIDAD!

*Suscribiéndose* HOY *al*

## DIARIO DE LA MARINA

1832 1937

su pago será cargado al mes de Abril y recibirá absolutamente GRATIS, incluyendo las EDICIONES DOMINICALES GIGANTES de los días 21 y 28, todos los ejemplares sucesivos del mes de Marzo.

*PRECIO DE LA SUSCRIPCION:*

**$1.30 al mes**

Suscríbase cómodamente llamando a los teléfonos M-7911, M-7912, M-7913 y M-7915

DIARIO DE LA MARINA es el decano de la Prensa de Cuba; todos los días ofrece la mejor y más completa información nacional y extranjera, y mantiene en sus editoriales y artículos de colaboración una política de orientación fija, regida por inalterables principios y normas de irreprochable conducta.



# ¡Ya están ahí los esperados días de campo!

Siguiendo la fina y aristocrática costumbre establecida en todas las grandes ciudades de Europa y América, numerosas personas entre nosotros se disponen a aprovechar la semana entrante para pasar unos deliciosos e inolvidables días de campo y playa . . . EL ENCANTO presenta con tal motivo las más completas colecciones de vestidos de sport, pantalones y camisas de montar, trajes de baño, vestidos y pijamas de playa, accesorios, etc. en los propios estilos recomendados por la moda de verano.

A- Traje sastre, muy práctico y sencillo, interpretado en crash de hilo; chaquetica redonda con dos botones y tapa en los bolsillos. 14 al 40 **14.75**

B- Vestido sin mangas y con gracioso bolero, de crash de hilo de exquisitas estampaciones. 14 al 20 **5.95**

C- Sencillo modelo de crash de hilo y poplín; blusa imitando chaqueta con dos bolsillos **7.50**

D- Camisa de montar, de holán blanco, con pechera de finas alforzas **3.75**

E- Pantalón de montar de gabardina blanca, para usar con polainas **3.00**

F- Pantalón para montar de dril crudo de hilo; abotona en la pantorrilla, para usar con las polainas **4.50**

CUARTO PISO.

## El Encanto

**El Departamento Postal servirá a usted cualquiera de los artículos anunciados.**


### ESTADO DEL TIEMPO

**Nota del mediodía del jueves:**
Hay un débil centro de alta presión sobre La Florida y extremo oriental del Golfo de México, extendidas las débiles altas presiones hasta el este, sobre el Atlántico. En casi todos los Estados Unidos hay bajas presiones.

(VEASE la Sección CARCAJADAS en la página DOCE)

**Pronóstico para hoy, viernes:**
Buen tiempo; subiendo las temperaturas. Vientos del nordeste al sur, flojos a moderados.
**Observatorio Nacional.**

## "Por sobre toda aspiración personal o credo político debe hallarse la función benéfica del Estado"-Dr.Clark

### Tendrán un parque de diversiones los niños asilados en el Hospital «Lily Hidalgo». Existe el proyecto de crear en Rancho Boyeros el Hospital Provincial de La Habana

—«Por encima de todo credo político, por sobre toda aspiración personal, debe situarse la función de beneficencia que está obligado a llenar el Estado, para que de esa manera sus resultados respondan de una manera eficiente a las necesidades del pueblo necesitado. Por esta razón —nos dice el doctor Antonio Clark, al asumir la Dirección del Hospital «Lila Hidalgo»— no he tenido otro propósito que secundar al doctor Zenón Zamora en su plausible iniciativa de que el pobre esté tan bien atendido como cualquier rico, y todos mis empeños los he dedicado a hacer de este centro benéfico uno de los mejores de su clase para satisfacción mía y para orgullo de la Sanidad cubana.

**Más de cien hospitalizados**

En la actualidad —agrega el doctor Clark— hay en este Hospital más de cien hospitalizados entre niños, mujeres y hombres, de los cuales la mayor parte son pobres campesinos que han sido operados y otros que, por su estado delicado de salud, requieren una atención médica especial. Quince médicos, entre internos y especialistas cuidan de ellos con el mismo esmero, con igual cariño, que si estuviesen en una clínica particular.

Con los fondos propios del Hospital —continúa— yo he podido equipar las camas con buenos colchones, he adquirido la sábanas y almohadas para las mismas, ropas para los enfermos y distintos instrumentos de imprescindible necesidad para la sala de operaciones. Todo esto lo he llevado a cabo sin costo alguno para el Tesoro de la Nación, ya que bien administrados los ingresos naturales del Hospital, no es necesario gravar al erario público y se realiza con ello una buena obra».

**La Sala de Niños**

Puedo anticipar también —expone el doctor Clark— que la sala destinada a niños del «Hospital Lila Hidalgo», ha de ser, de acuerdo con los deseos expresos del doctor Zenón Zamora, una sala modelo en su clase y la mejor de la República. Los pequeñuelos que tengan que ingresar aquí, no solo tendrán todos los cuidados de la ciencia, sino el confort y comodidades necesarias para que su estancia les resulte agradable.

Además, ya tengo en mi poder gran número de aparatos y juguetes para construir en estos terrenos anexos al Hospital, un parque de diversiones para los niños convalecientes, que, al sol y al aire libre, terminarán de recobrar su salud alegres y contentos.

**Otras mejoras**

El doctor Clark está pintando todo el Hospital.—Un zócalo de esmalte blanco de dos metros de altura, da a la salas y departamentos un aspecto extraordinario de limpieza e higiene. Las puertas y ventanas también son pintadas de aceite. En todas partes se trabaja. Los jardines están siendo remozados y en conjunto el Hospital está sufriendo una completa transformación.

Tan pronto se terminen estas obras, el Secretario de Sanidad hará una invitación a las altas autoridades y otras distinguidas personalidades para que conozcan y puedan apreciar la labor que allí se ha realizado.

**Un curso**

No obstante sus múltiples ocupaciones, el doctor Clark está ofreciendo diariamente un curso de especialización quirúrgica a distintos cirujanos jóvenes que ven en él al maestro de cirujanos más joven de Cuba, como lo demostró en una ocasión en el Hospital «Mercedes», donde en tres horas llevó a cabo 22 operaciones apendiculares con éxito satisfactorio, hecho esto que le valió una felicitacióncón de sus compañeros y que el Coronel Batista lo obsequiara con un hermoso bisturí de oro como premio a su brillante labor.

**Un rasgo altruista**

En el día de hoy celebra su fiesta onomástica el doctor José Antonio Clark. Sus compañeros y empleados querían tributarle un homenaje. El aceptó el ofrecimiento con la condición de que el dinero que se recogiera sería destinado a la terminación de las obras del Parque de Niños, para el cual también le han ofrecido su concurso distinguida damas de esta sociedad.

**Hospital Provincial**

Existe el propósito de construir un salón anexo al Hospital «Lila Hidalgo» para convertirlo en Hospital Provincial, donde serán atendidos todos los campesinos y obreros de la provincia, ya que por su situación topográfica ninguno ofrece mejores medios de comunicación. En este está empeñado el Coronel Batista y seguramente pronto ha de convertirse en realidad.

**UNA DENUNCIA**

Dominga Pedroso Castañeda, San José, 115, denunció en la Primera Estación que tiene a su hija Aidée Valdés, asegurada en la compañía «El Aguila Imperial», en. Empedrado y Aguiar, y que al sonarse en el día de ayer en sus oficinas, un empleado de la nombrado Parada, le cogió la poliza, negándose a devolvérsela, por que se considera perjudicada.


*Hoy:*

# SAN JOSE

## y Nuestra Sra. de los Dolores.

Para sus regalos de hoy presenta EL ENCANTO en sus 50 departamentos las más finas y variadas colecciones de exquisitos regalos.

M.E.C.D. 2016

SECCION 9A

TELEFONOS:
Quejas . . . . . M-7911
A. Clasificados . M-7915

# DIARIO DE LA MARINA

TELEFONOS:
Dirección . . . . A-3277
Jefe Redacción . M-1287
Sección de Sports M-7912

SECCION 9A

AÑO CV — EL PERIODICO MAS ANTIGUO DE CUBA — LA HABANA, VIERNES, 19 DE MARZO DE 1937 — ACOGIDO A LA FRANQUICIA POSTAL — PAGINA QUINCE

# CON MOTIVO DE LA GUERRA ESPAÑOLA, INGLATERRA Y FRANCIA REALIZAN SU RUINOSO PLAN DE ARMAMENTOS, ANTE EL TEMOR A ITALIA Y ALEMANIA

LA ACTUALIDAD

## Traición marca soviet

...y todos sus compañeros del ...español, eran unos traidores ...vendieron a Italia y Alemania ...ofrecieron territorios de España ...las Baleares y en Marruecos ...la condición de que los ayudaran ...armamentos, municiones ...en su guerra con los ...

...gritaba y vociferaba el cor... de Largo Caballero, Alvarez del ...alzaba la voz y lleno el pecho ...indignación patriótica, an... ...Inglaterra y Francia y ante la ...las Naciones. Así lo proclamaban, desgañitándose en ...rebuznadas peroratas internacionales, «La Pasionaria», la Meduza ...los rojos. Así lo campaneaban ...las páginas los pregoneros o los ...del titulado gobierno de ...

...efecto, ha estallado ya la ...bomba diplomática. Ha sido ...mismo Alvarez del Vayo el ...nombre de dicho gobierno, ...ofertas de territorios del ...archipiélago de Baleares y de ...zona marroquí a Inglaterra ...Francia. Y son los mismos ...cancilleres de estas naciones ...Eden y Delbós, los que, ante ...documentos publicados en Salamanca, se han apresurado a exhibir ...el filo inverecundo y vistoso ...esta burda y villana maniobra ...más burda en la historia ...según lo han afirmado en ...los diplomáticos ingleses y ...

...fracundia apocalíptica la de ...del Vayo; porque, según él, ...Alemania eran las que ha... ...guerra contra el «gobierno ...el gobierno rojo era para ...de Largo Caballero el ...español— en compensación ...cumplimiento de Franco, sobre los ...aludidos! ¡Qué obsesión ...y más terca la suya sobre ...cumplimiento riguroso de la ...y de la no intervención! ...aquí ahora a Alvarez del Vayo ...diendo territorios españoles a ...extranjeras! ¡He aquí a ...del Vayo y a sus compinches ...conciliábulo rojo embarrados ...manos, embarrados los co... ...embarrada la cabeza del mismo ...de traición que lanzaban sobre ...caudillos y sobre las huestes ...cruzados!

...clama de siempre: el de echar ...a los nacionalistas aquello ...en que ellos están zapoteándose ...asesinan por sadismo habitual, ...y destruyen por sistema ...Y con el corazón tem... ...de compasión y con los ojos ...dolorosamente en blanco, ...contra los crímenes y las ...de Franco, fraguados en ...forja de sus patrañas y ca... ...Hasta han publicado foto... ...de escenas truculentas de la ...mundial, atribuyéndolas a los ...adores de España.

...de marca netamente roja esta ...traidora de Alvarez del ...de los rojos. ¿No fueron ellos ...los que despojaron al Banco ...del oro nacional y lo en... ...Bancos extranjeros, para la ...de armas, provisiones de ...y alimentos? ¿No fueron ellos ...primero traicionaron a la Re... ...convirtiéndola en nidos de ...y después a España, abriendo ...puertas de par en par a la invasión? La traición para ellos es ...norma fundamental, un proceder ...esencial, lo mismo que el ...el pistolerismo y la devasta...

...en el caso denunciado por ...Pibós. ha habido algo más ...traición. Ha habido otro ro... ...a nación. Es sarcástico de ve... ...que Alvarez del Vayo ...en nombre del gobierno de ...territorios de España a Inglaterra y Francia. Y es más sarcástico ...se reparta territorios de las ...Baleares y de Marruecos. ¡Cómo ...a ellos tuviesen algo que ver con ...posiciones donde ondea la bandera ...roja! ¡Como si los moros ...de Marruecos, a quienes los rojos ...han cansado de insultar y vituperar, porque están al lado de ...quisieran nada de ellos! ¡Como ...Alvarez del Vayo y Largo Caballero ...fuesen dueños ni siquiera de ...ni siquiera de una célula.

## PREPARAN LOS NACIONALISTAS OTRA INTENSA OFENSIVA

### Se cree que las tropas concentradas en el sector de Córdoba tienen por objeto ir a la conquista de Jaén

La ocupación de esa provincia sería de gran valor para la causa nacionalista, ya que se trata de una comarca que está enclavada en el centro de vasta zona agrícola y minera

MADRID, marzo 18. (The N. Y. Herald Tribune).— En el sector de Córdoba los nacionalistas están concentrando desde hace dos días un gran número de fuerzas y de material de guerra para lanzar una ofensiva, probablemente contra Jaén, de un momento a otro. Los despachos llegados de Andújar aseguran que dichas fuerzas están formadas principalmente por legionarios y ascienden a unos ocho mil hombres. Estas tropas marcharon ayer de Córdoba a Peñarroya para reforzar a las tropas nacionalistas, que han estado manteniéndose como avanzadas allí.

También han concentrado grandes fuerzas en Villa del Río y Bujalance y como quiera que la ciudad de Jaén es el único importante objetivo en esa región, todo parece indicar que traten de capturarla. Jaén sería de gran valor para la causa nacionalista ya que está enclavada en el centro de una rica región agrícola y minera y es el entronque ferroviario y de carreteras con el resto de la parte sur de España.

Mucho se especula en la capital sobre el número de bajas tenidas por las fuerzas legionarias en el sector de Guadalajara, carretera de Aragón, creyéndose que sin incluir las de los últimos días pasen de mil entre heridos y muertos. Esta cantidad de bajas fué indudablemente debida a los ataques aéreos últimos, mediante el uso de bombas.

**El Gobierno español cree que su aviación es superior ahora a la de Franco**

MADRID, marzo 18. (AP).—El gobierno español cree que su aviación es superior ahora a la del general Franco y dice que en el frente de Guadalajara participaron el martes unos 110 aviones, 85 de los cuales son bombardeadores y cazas del gobierno.

Un aviador, cuyo nombre no ha querido que se publique, declaró que los nacionalistas «no tienen ahora ninguna probabilidad de vencer en el aire. Les ganamos en velocidad y en todos los demás aspectos».

### EN LA CAMARA DE REPRESENTANTES DE LOS ESTADOS UNIDOS SE APROBO EL PROYECTO SOBRE NEUTRALIDAD

WASHINGTON, marzo 18. (AP.)— La Cámara de Representantes aprobó hoy el proyecto de neutralidad de McReynolds por 374 contra 12 votos.

Los republicanos y algunos demócratas trataron de hacer más rígidas las provisiones que conceden facultades discrecionales al Presidente para establecer el pago al contado de los embarques destinados a las naciones en guerra.

Entendiendo que no es necesario perjudicar la navegación americana en caso de guerra que no amenacen la neutralidad americana, el presidente de la Comisión de Relaciones Mc Reynolds dijo que el plan debe ponerse en práctica con una amplia flexibilidad, por cuya razón se conceden en el proyecto al Presidente facultades discrecionales.

Las viejas rutas jacobeas recobran buena parte de su pasado. La honda conmoción producida en España por la horrible guerra civil a que la han llevado las hordas rojas, se ha traducido en mayor fe y más intenso acatamiento de las ancestrales tradiciones. El grabado muestra la primera peregrinación salida del hermoso valle del Ulla en dirección a la tumba del Apóstol Santiago,, en Compostela. Los peregrinos entran en la Catedral por la puerta del Obradoiro.

## Se cree en Londres que del rápido éxito del general Franco dependerá luego su independencia más completa

Trece mil millones de dólares gastará Europa este año en armamentos. Inglaterra y Francia están dispuestas a causar la ruina de Italia y Alemania en la competencia del rearme

(Por Jack P. Reede)
(Corresponsal Especial de DIARIO DE LA MARINA)

LONDRES, (exclusivo).—El adusto «London Times» hace un estudio de lo que invertirá Europa este año en armas y llega a la conclusión de que la estupenda suma de trece mil millones de dólares se echarán en los hornos de Marte, en parte debido al temor que las naciones han cobrado a Italia y Alemania, como consecuencia de la guerra peninsular.

Esta suma es tres veces mayor que la gastada en 1913, cuando Europa se preparaba para reunirse en el campo de Armagedón. El «Times» concede que algunos economistas creen que durante el año los gastos llegarán a cuatro mil millones de libras esterlinas, o sean siete mil millones de dólares más que lo presupuestado.

El terror a los bombardeos aéreos ha tenido mucho que hacer con este tremendo presupuesto de gastos, pues una buena parte de esa gigantesca suma se dedica a la instalación de defensas aéreas. Inglaterra trabaja en un sistema inverosímil de defensas, que comienzan en las costas del norte mediante series de observatorios subterráneos, provistos de amplificadores de sonidos que señalan en indicadores automáticos la proximidad de máquinas aéreas a la costa.

Los indicadores ponen en operación el vasto recorrido de «enfocadores» o fanales de luz intensa que iluminan el espacio por varios kilómetros.

Obrando en conjunción con los amplificadores de sonidos los destellos de los fanales se reconcentran en la escuadra aérea invasora, sin que la mano del hombre intervenga.

Al tener el operador la dirección exacta, las máquinas vuelven a trabajar, calculando la dirección de los aviones, su velocidad, la humedad del aire, la velocidad y dirección del viento así como su elevación exacta. Con estos datos, los robots entregan al hombre el ajuste perfecto para los cañones antiaéreos. Se indica automáticamente la graduación del proyectil para su explosión y el ángulo del tiro. El hombre ajusta nuevos robots que se encargan de cargar y disparar los cañones. La serie provee una red completa de proyectiles que teóricamente no permitirán el paso de ningún avión enemigo hasta alturas de dos mil metros.

Otra serie de robots se comunica con los aeropuertos militares, quienes deberán hacerse al aire para perseguir a los aviones enemigos que escapan de la red.

Además, sobre las grandes ciudades se construye una red sostenida por medio de globos de metal con amplificadores de sonido, que deberán detener al avión. El costo de esta defensa solamente pasa de cien millones de libras esterlinas.

Se atribuye a los planes alemanes de conquista de Checoeslovaquia el deseo de Inglaterra de armarse rápidamente. Esta conquista, cree el «Times» no se llevará a cabo antes de mayo—posiblemente durante los días de la coronación del Rey. Si por casualidad—cree el experto del «Times»,—los españoles logran resistir mayor tiempo, es posible que la guerra de Checoeslovaquia no comience este año.

Esta vez, como en el siglo XIX, Inglaterra pone su suerte en manos españolas. Recordando que fué en España donde Napoleón agotó sus recursos, el experto del «Times» espera que Mussolini también sufrirá reveses en la península. «Es posible que domine al gobierno rojo; pero tendrá mayores dificultades en dominar al gobierno que establezca el General Franco, el cual recibirá la ayuda extranjera en cualquier campaña que emprenda contra ejércitos invasores. No cree el «Times» que Franco, una vez obtenida la victoria sobre los bolcheviques del gobierno, tolere la invasión extranjera.

Cree que del triunfo temprano de Franco depende su mayor independencia.

para SAN JOSE

LA REVOLUCION DE ESPAÑA

## La incompresión otra vez

Otro pecado del clero —y este es también pecado, no es error— ha sido su desdén hacia la prensa en estos años de lucha. No fué por falta de voces que le profetizaran el peligro: no fué por falta de medios que le impidieran realizar programas: no fué porque no supiera la frase de un obispo razonable, ya apenas pronunciada, popular:

—Si ahora viviera San Pablo, se hubiera dedicado a periodista...!

Esta frase, entre el clero, se hizo un tópico... Cuando tras la labor del Padre Dueso para hacer comprender la urgencia suma de grandes publicaciones que redujeran a diario el campo de la prensa disolvente se creó «El Día de la Buena Prensa», esta frase, para el clero, era tema obligado de sermón. Ella probaba a los fieles de trascendencia, el empuje, y la necesidad de un periodismo cristianamente orientado... San Pablo, la fuerza máxima en la propagación de la doctrina, que significó en el mundo no ya sólo una nueva religión, sino también una nueva civilización total, para defenderlas hoy contra los graves riesgos del momento, sin duda que eligiera el periodismo, como una fuerza máxima también. Todos los fieles de España, que la escucharon cien veces, tenían por indudable esta verdad, e incluso la «practicaban» aportando millones y millones, en el susodicho día. Quienes al parecer no la aceptaban sino en calidad de tópico para sermoncitos fáciles, eran precisamente los obispos que la mandaban al púlpito.

Al lado de esta frase, tan sabida, se puede poner otra, más secreta, que es la que dice el criterio que iba prevaleciendo en realidad. «La Integridad», periódico de Tuy, de claro catolicismo, significó largo tiempo un afán y un esfuerzo imponderables, que sucumbieron al fin. No obstante, por no rendirse sin agotar las gestiones que le pudieran remediar aun, alguien acudió al obispo, y le dió a conocer la situación. El obispo le oyó con extrañeza:

—«La Integridad»...?

—Sí, señor...

—De modo que se muere...?

—Sí, señor...

—Pues «requiescat in pace»...!

Nada más...

Este fué su epitafio a este periódico, obra de sacrificio y de entusiasmo, consagrada a la defensa de los más generosos ideales.

Salvo las limitadas excepciones que son siempre de rigor, está fué la conducta de costumbre. Mucho reclamar pesetas para la Buena Prensa consabida, y mucho pronunciar pláticas que demostraran su urgencia, y mucho repetir la frasecilla del obispo razonable sobre el papel de San Pablo, pero el criterio era este, o por incomprensión o por desdén. Los periodistas católicos, acostumbrados a subir calvarios de asperidades cruelísimas, saben de esta tristísima verdad. Salvo las limitadas excepciones que son siempre de rigor, apenas si el palacio del obispo tuvo nunca para ella, ya no digamos ayudas, sino consideraciones.

A la proclamación de la República me llamó un obispo a mí. Era hombre clarividente que se había percatado en un instante, y ya en el primer instante, del rumbo y de la prisa que llevaban los acontecimientos desastrosos. Había en el horizonte nuevos hechos que era preciso atender...

—Y yo qué debo hacer?—me preguntó.

Y yo le respondí sin vacilar:

—Conseguir que se funde un gran periódico...

El mal más grande de España, era la prensa de izquierdas. Si había alguna excepción, no la conozco. Conozco de esa prensa el chantagismo, que denuncié yo mismo varias veces, en negocios repugnantes en que era la misma España la carne bien vendida en el chantage: conozco el cinismo estúpido y la insinceridad incontenible: conozco el celestinaje, que reduce a sistema vergonzoso de ingresos para su caja, y conozco la vileza con que va consiguiendo día a día el encanallamiento del lector. En las ferocidades infrahumanas que hoy hacen explosión entre los «rojos», no hay sólo la doctrina de Moscú, hay también la doctrina de esa prensa. Otra gran prensa contraria, de austera y noblísima conducta, con mejores redactores, mayor información, medios más amplios e incluso doble papel, sin duda atenuaría este desastre. Contra un veneno de prensa, un antídoto de prensa, en toda población que lo exigiese...

Y respondió el obispo:

—No es posible...

No era posible por qué...? Porque no había dinero para eso... Y allí mismo hubo dinero para crear un Centro Diocesano, comprando un edificio colosal, con sala de billar, sala de fiestas, salas de unos cuantos lujos, todo contraproducente, que acabó a poco tiempo por cerrarse en un desastre económico, mientras se apoderaba de los pueblos con su prédica de enconos un diario socialista despreciable...

C. CABAL.

## Las noticias dadas desde Barcelona informan de que en los frentes de batalla sólo hubo algunos tiroteos

Fuego de artillería y fusilería, con ventajas, como es natural, para los rojos, es lo único que tiene que decir en su comunicado oficial de ayer el Ejército del Norte

BARCELONA, marzo 18. (UP.) — El comunicado oficial del ejército del Norte correspondiente al día de ayer dice:

Frente a Guipúzcoa; En el sector de Eibar, fuego de morteros. El enemigo comenzó a bombardear nuestras posiciones, siendo rápidamente atajados por la precisión y eficacia del fuego de nuestras baterías. La artillería en este sector dispersó una concentración enemiga en Karakato.

En el sector de Elorrio, nuestra artillería bombardeó los Altos Hornos de Vergara.

Frente de Alava: Escasa actividad de artillería por ambas partes en todos los sectores de este frente. Se presentó en Gardea un soldado de caballería de la guarnición de Vitoria.

Frente de Burgos: Nuestra artillería actuó toda la mañana intensamente, impidiendo los trabajos de fortificación del enemigo y destruyendo algunos de sus paraderos. También bombardeó en Ibarra el chalet de Oiol.

Frente de Asturias: En el sector de Oviedo nuestras fuerzas ocuparon por sorpresa una porción de terreno entre Merenderos y Piñar Narango desde el cual se domina y bombardea la carretera de San Antonio. El enemigo atacó intensamente a Buenavista, siendo enérgicamente rechazado. En el sector de Escamplero la aviación gobiernista bombardeó con éxito a Pravia y Grado. Se pasaron a nuestras filas dos cabos y ocho soldados.

Nuestra aviación sigue haciendo vuelos de reconocimiento en las líneas enemigas.

Sin novedad en el resto de los sectores.

«LA ESPAÑA DE HOY»

## Las operaciones del cerco de Madrid, razonadas y explicadas en su motivos, alcance y significación

Con el ánimo de prestar un servicio de información a los lectores del DIARIO DE LA MARINA, voy a resumir, en dos o tres artículos, las noticias que poseo acerca de las operaciones militares en torno a Madrid; creo que llevaré a conocimiento de todos el alcance y significación de los planes puestos en práctica por el generalísimo Franco, y contribuiré modestamente a desvanecer muchos equívocos y muchas solemnes simplezas que se dicen y escriben sobre el importante tema de la tragedia madrileña.

En una crónica de hace días expuse ya los motivos que impusieron al Ejército nacional un cambio de métodos delante de Madrid. Voy ahora a ampliar datos y añadir razones para que se entienda bien este episodio central de la guerra civil de España, pues importa sobremanera, para todos los que siguen atentamente el curso de los acontecimientos, saber a ciencia cierta que ha sucedido y qué está sucediendo en los alrededores de la capital de nuestra patria.

De dos maneras distintas se podía concebir la conquista de Madrid: o por medio de una vasta operación de sitio y aislamiento, o por un asalto en masa. Las tropas nacionales llegaban a las puertas de la capital después de haber recorrido triunfalmente quinientos kilómetros sin sufrir una sola derrota. Asaltadas fueron las ciudades de Badajoz y de Toledo, las posiciones importantísimas de Oropesa y de Talavera de la Reina, cayeron fulminantemente. Lo mismo podía suceder con Madrid. Iba a ensayarse, por primera vez en la historia de las guerras, el asalto a una ciudad de millón y medio dehabitantes. ¿Daría resultado? El generalísimo Franco, no muy confiado, sin duda, en el procedimiento de la sorpresa, ya tenía dispuestas y estudiadas las operaciones de cerco. Pero, dada la desmoralización de los milicianos, no podía menos de intentarse el asalto pues acaso pudiera tener éxito, y si así sucedía, la capital de España pasaría a manos del Ejército en pocas horas, precipitando el final de la guerra. El pensamiento de Franco fué, por consiguiente, este: «Ensáyese el asalto, pero sin obstinarse excesivamente. Si la sorpresa no se produce, iníciese el cerco.» Este pensamiento ha ido aplicándose rigurosamente.

Después de haber tomado, mediante marchas magníficas, los pueblos de Carabanchel Alto, Carabanchel Bajo y el Campamento militar, Madrid, militarmente, estaba perdido.

Las tropas nacionales se hallaban el día 7 de Noviembre delante de los puentes que, cruzando el Manzanares, dan acceso a la capital. El Manzanares, «arroyo aprendiz de río», parecía un obstáculo escaso, a primera vista: pero, precisamente en la zona de ataque, va canalizado, y las rampas de la canalización constituyen una dificultad extraordinaria para los tanques. Por otra parte, al otro lado de los puentes, todos los barrios extremos se habían convertido en verdaderas ciudadelas. Y por añadidura, tres días antes del ataque, llegaba a Madrid la famosa columna internacional, con abundantísimo material extranjero y técnicos encargados de manejarlo.

Antes de dar la orden de asalto a los puentes —los de la Princesa, Toledo y Segovia— el generalísimo mandó a la aviación que dejara caer sobre Madrid una proclama, en la cual se anunciaba, entre líneas, la posibilidad de una operación lenta y larga, de sitio. En esa proclama, Franco declaraba: «¡Atención, madrileños! Llegadas las fuerzas nacionales a las puertas del corazón de Madrid y rebasados los barrios extremos al Sur del Manzanares, al persistir la resistencia se convierte toda la población en objetivo militar y campo de batalla. Por tanto, a partir de este momento, serán bombardeados todos los objetivos militares sin ninguna clase de limitaciones: recomiendo a los elementos civiles no combatientes, mujeres y niños, que procuren apartarse de los objetivos militares; cuarteles, concentraciones, puestos de mando, depósito de municiones, etcétera, y señalo como zona reservada y de mayor seguridad para que en ella puedan guarecerse los ancianos, enfermos, mujeres y niños, la comprendida entre la calle de Diego León, paseo de la Castellana en su último trozo, antiguo paseo del Hipódromo y Paseo de Ronda: entre el paseo del Hipódromo y la Guindalera, comprendidos el paseo y los edificios de los nuevos ministerios, mientras no sea convertido en objetivo militar. Serán respetados los edificios de las embajadas y los hospitales cuya situación nos sea conocida. Una vez más se recomienda a los madrileños, para evitar los daños y estragos de la lucha, que depongan las armas o al menos lleven la guerra fuera de la capital.»

En esta proclama hay frases suficientes para comprender que Franco pensaba en una lucha larga, incluso «fuera de la capital».

Desbaratadas las columnas de milicianos en los alrededores de Madrid, estaban los soldados, como digo, el día 7 de noviembre, junto a los puentes. El día 8 se inició el asalto. Mandaba la columna de la derecha el hoy general Monasterio, que disponía de una fuerte masa de caballería con destino a Vallecas, en el caso de que los puentes fueran forzados; le seguía la columna del coronel Tella, frente al puente de Segovia; la del coronel Barrón frente al de Toledo; la del coronel Yagüe ante el Palacio Real, la Casa de Campo y la Ciudad Universitaria. Arrollaron todos los obstáculos hasta llegar a los mismos puentes. Allí advirtieron la aparición de la columna internacional. Poderosas escuadrillas de aviación bombardeaban todos los barrios extremos y la artillería disparaba sin cesar. Pero Madrid movilizaba todas sus reservas y convertía cada casa en un fortín. Pese a ello, las vanguardias pasaron los puentes y tomaron las calles que conducen al centro de la capital. El pánico, en la población civil de Madrid, era enorme. Todos estaban convencidos de que los soldados acamparían pocas horas más tarde en la Puerta del Sol. Cayeron, uno tras otro, los barrios de Usera, de Yeserías, de las Injurias, de los Mataderos, del Basurero. Pero, en esos momentos —días 9, 10 y 11 de noviembre— y a medida que la lucha se iba haciendo más sangrienta, el Alto Mando tuvo informaciones seguras sobre las obras de fortificación y de minas que habían hecho los rojos en Madrid.

Y pensó que quizá no era prudente dejar a una columna de tres o cuatro mil hombres en medio de una capital de millón y medio de habitantes, porque se exponía la columna a quedar asfixiada entre el ataque de todas las ventanas, puertas, escondrijos y barricadas se desencadenaría de un momento a otro. ¿Qué decidir en esos instantes? El corazón impulsaba a continuar el asalto; la serenidad reflexiva, a detenerlo, a no arriesgar una victoria inútilmente; a no sacrificar demasiadas vidas, a no destruir Madrid.

El efecto de sorpresa no se había producido: por consiguiente, había que acudir a la operación de cerco, mediante vastas maniobras. Era cierto que los nacionales habían cruzado los puentes y estaban dentro de algunas de las calles; pero, ¿y si esos puentes saltaban bajo el fuego de la artillería, por efecto de alguna mina accionada a distancia? ¿Cómo se podría auxiliar a las vanguardias? Entonces, el generalísimo Franco, una de cuyas características es la frialdad del juicio certero, resolvió no insistir en busca de una sorpresa que ya no podía producirse en modo alguno. Se dió la voz de «Alto» y comenzó la aplicación de los métodos de sitio. Por otra parte, el Ejército internacional recién llegado a Madrid tenía una cantidad enorme de armas automáticas.

No quería el generalísimo que por lanzarse contra ellas muriesen a millares los soldados de España. Por consiguiente, «alto», y a sitiar Madrid. Empezaba, pues, la operación prevista para el caso. Veremos en el artículo siguiente cuáles han sido las fases del cerco.

Manuel AZNAR.

Febrero 25, 1937

## Hallan en Francia uno de los botes del 'M. Cantábrico'

La tripulación del barco español que arribó a Dakar desarmada por la Policía

LA ROCHELLE, Francia, marzo 18. (AP.) — Un bote salvavidas con el nombre de «Mar Cantábrico» fué lanzado hoy por las olas contra la playa de la isla de Re, teniendo a bordo un compás, galletas, pedazos de tela, un revólver y cartuchos.

El «Mar Cantábrico», que se dirigía desde los Estados Unidos, vía México, con armamentos para el gobierno de Valencia, fué cañoneado y apresado frente a las costas septentrionales de España por los buques de guerra nacionalistas.

DAKAR, marzo 18. (AP.) — Las autoridades de esta colonia francesa desarmaron hoy a la tripulación del buque que llegó procedente de Río de Oro conduciendo a fugitivos de dicha posesión española, que se encuentra ahora en manos de los marxistas.

Río de Oro, que se halla en el nordeste de Africa, tiene un área de 765,500 millas cuadradas. Su población indígena se calcula en unos 100,000 habitantes, pero en tiempos normales no hay más de mil blancos.

La colonia está al norte de Senegal y al sur de Canarias.

## La división entre los comunistas de Francia y el Gobierno de Blum se intensificó con la guerra de España

...periódico órgano de Blum, dice que los desórdenes de Clichy, conducirán a un estado caótico y que la extrema derecha tratará de apoderarse del Gobierno, como en España

Por Clemente Duval
(Corresponsal especial de DIARIO DE LA MARINA.)

PARIS, marzo 18. (Exclusivo).—La crisis del Gobierno que preside M. Leon Blum o la disolución del Partido Francés como resultado de los desórdenes del 16, cuando tres ...nes y cuatro comunistas muertos y unos 300 fueron heridos, ...ó a Monsieur André Blumel, ...o de M. Blum, forma el tema del día.

...comité nombrado por el Gobierno para investigar los sucesos, ...cargo de M. Deveux, quien ...hace meses ha estado investigando el origen de los fondos y de ...que se dice tienen los clubs del Partido Social, que anteriormente ...llamaba Cruz de Fuego. Como ...organización fué disuelta por el ...gobierno, su jefe, el Coronel Rochette, reorganizó su grupo con ...nombre de Partido Social. Muchos ...socialistas, incluyendo el ...Doriet, se han unido al ...de M. La Rocque.

...dirigentes socialistas y radicales, del grupo de M. Herriot, se inclinan a creer que la cooperación de los comunistas con el ...lejos de facilitar el progreso político y social, forma un obstáculo enorme a los planes de M. León Blum, debido a la intransigencia de ...socialistas de la izquierda y de ...simpatizantes de M. La Rocque. ...Herriot como los otros caudillos ...radicales y socialistas comienzan ...que el Frente Popular no ...sostenerse en el Poder.

...dicen que la investigación no ...imparcial sobre los sucesos ...el origen de la contienda permanecerá envuelto en la nube de ...y contra-acusaciones de ...un otro bando contendiente. El ...comunista «L-Humanité», dice ...los fascistas (Parti Social) ...agentes provocadores, ...armados, hicieron fuego desde la Casa del Pueblo, contra los ...reunidos para protestar ...el mitin iniciado por los rocquistas. Citan el caso de que solamente los comunistas o sus simpatizadores sufrieron, con excepción de los ...gendarmes muertos.

...prensa derechista, notablemente ...«L-Echo» acusan en ...a los comunistas de haber ...ocasionado los disparos. ...cierto es que fueron los comunistas ...quienes erigieron barricadas en las calles cercanas a Clichy, después del desorden y cuando los gendarmes trataron de asaltarlas, las consecuencias fueron funestas.

Los comunistas acusan al Gobierno de M. Blum de debilidad al tolerar las reuniones de los partidarios de M. La Rocque, alegando que si la Cruz de Fuego fué disuelta no hay motivo por qué se le permita reunirse con nombre distinto.

El Gobierno de M. Blum acusa a los comunistas de intolerancia y fanatismo y algunos ministros dicen que es imposible gobernar si se tiene que depender del apoyo de unos cuantos fanáticos.

«L-Oeuvre», órgano de M. Blum dice que estos desórdenes «provocados por elementos irresponsables, sea cual fuera su partido, sólo pueden conducir a un estado caótico». Recuerda que la guerra española señala un ejemplo de la gravedad que puede resultar del fanatismo y dice que los elementos de la extrema derecha no perderán la ocasión para señalar a estos desórdenes callejeros y tratarán de apoderarse del Poder violentamente como sucedió en España.

La tragedia española ha aumentado la división entre los dirigentes comunistas y M. Blum. Desde el día 20 de febrero la guardia móvil custodia toda la frontera de España y numerosos comunistas que intentaron entrar en la península han sido encarcelados. El caso del torero norteamericano Sydney Franklin, a quien se negó entrada en España se pone de manifiesto. «Mientras que el Gobierno de M. Blum somete a un Gobierno amigo a un bloqueo intransigente—dice «L-Humanité—, los enemigos de ese Gobierno y de Francia continúan enviando refuerzos. Inglaterra continúa extendiendo créditos en Londres a los rebeldes de España sin que M. Blum proteste.»

Estas acusaciones debilitan a Blum y se cree que al fin y a la postre los comunistas dejarán de apoyar su Gobierno, y que el propio M. Blum se negará a continuar en el Poder mediante la ayuda comunista.

«Tal dilema —dice «L-Echo»— sólo puede traer la caída del Gobierno de M. Blum y cuanto más pronto esto suceda será mejor, tanto para Francia como para el resto del mundo. Es imposible esperar que haya cooperación completa entre un Gobierno que depende del apoyo comunista y el Gobierno ultra-conservador de la Gran Bretaña.»

La nacionalización de la empresa Creusot-Schneider, que los comunistas acusaron de respaldar a M. La Rocque, es otro obstáculo para la mejor cooperación entre Londres y París, creen muchos caudillos radicales.

### DEL MOMENTO NACIONALISTA ESPAÑOL

Esta Sección de Propaganda que dirige el doctor Francisco J. Almodóvar, se radia diariamente por las estaciones «C. O. C. D», (onda corta 6,130 kc.) y «C. M. C. D. (onda larga, 950 kc.) e integra el diario hablado «La Voz del Aire». Radiodifusión auspicida por el Comité Nacionalista Español. Oficina: altos del Banco del Comercio, por Obrapía. Teléfono: M-9086. Apartado No. 2574.

Temari ocorrespondiente a las tres menciones de mañana, viernes 18 de marzo.

Primera mención: 9.10 p. m.: «Un bello comentario periodístico».

Segunda mención: 9.40 p. m.: «Es un deber que a todos nos une».

Tercera mención: 10.10 p. m.: Lectura de documentos en relación con los hechos de sangre de la España trágica.

**PROXIMOS AL FIN**

Desde hace días, el cable y las noticias personales que llegan directamente a nosotros, nos hablan un lenguaje de optimismo extraordinario, y por ello debemos de felicitarnos muy sinceramente. El pronto término de la guerra civil en España, supone para el mundo entero, una nueva orientación, un encauzamiento distinto de las fuerzas sociales, del concepto institucional y del mismo sentido individual. El triunfo del nacionalismo en España lleva anexo, un sentido político y social diametralmente opuesto al que se había enroscado a las costumbres oficialescas como una nueva serpiente paradisíaca. Al materialismo filosófico de los siglos XVIII y XIX, seguirá un concepto espiritual cristiano, sirviendo, al mismo tiempo, de abrazadera histórica con los anteriores siglos.

F. J. A.

## Para levantar la deprimida moral de los combatientes rojos de Madrid se les comunican partes optimistas

Nada menos que la toma de Brihuega fué anunciada por el General Miaja, mientras que otras autoridades dicen que es inminente su captura, por ocupar los puntos dominantes

MADRID, marzo 18. (AP).— Las fuerzas del gobierno, realizando un repentino ataque sobre el frente de Guadalajara, recapturaron hoy la ciudad de Brihuega, según informa esta noche el general Miaja.

El jefe de las fuerzas republicanas de la parte central de España, dijo que sus hombres «cayeron como una avalancha» sobre los nacionalistas que se habían apoderado de Brihuega en su reciente avance hacia Guadalajara.

Cargando con bayoneta calada, los soldados del gobierno obligaron a los nacionalistas a replegarse a varias millas de Brihuega, agrega Miaja.

Esta victoria, que llega en los momentos en que la guerra civil entra en su noveno mes, ha levantado la moral de las tropas rojas, diciendo las autoridades militares que lo único que necesitaban era un triunfo para convencer a sus hombres de que lo mismo pueden atacar que defenderse.

Un centenar de italianos, se dice cayó en poder de los rojos en el combate de Brihuega. Asegúrase que el ataque lo realizó la brigada Garibaldi, organización italiana, que ha estado a la vanguardia de los recientes asaltos del gobierno en la región de Guadalajara.

Un comunicado del gobierno anuncia la captura de 60 camiones, 20 ametralladoras y 10 cañones de campaña.

Los defensores de Madrid también ganaron terreno en el sector de la Ciudad Universitaria, según el comunicado. Atacaron bajo un terrible fuego de artillería cerca del Puente de los Franceses para cortar las comunicaciones de los nacionalistas que se han hecho fuertes en el Hospital Clínico y la retaguardia.

Cinco minas del gobierno hicieron explosión bajo el terreno del hospital, mientras la infantería roja avanzaba contra las posiciones fortificadas a pesar de las enormes bajas que éstos les hacían con sus ametralladoras.

Los nacionalistas han vuelto a poner en acción sus cañones contra Madrid, sobre cuyas calles cayeron varios proyectiles que causaron daños y desgracias personales.

Mientras la lucha continuaba en este sector, las tropas del gobierno sostenían un fuerte ataque por parte de los nacionalistas en las cercanías de Pozo Blanco, provincia de Córdoba.

Los soldados rojos sostuvieron una sangrienta batalla con el objeto de impedir que los nacionales se apoderen de las minas de mercurio de Almaden. Combates cuerpo a cuerpo se registraron en tierra mientras los aeroplanos del gobierno hacían funcionar sus ametralladoras contra las líneas nacionalistas.

En el frente de Guadalajara la artillería del gobierno no ha cesado de bombardear las posiciones enemigas. El gobierno anunció que los defensores cruzaron a Pajares y Solanillo, al sur y este de Brihuega, conteniendo el avance del enemigo.

El general José Miaja, comandante en jefe de las defensas de Madrid, anunció que sus tropas se apoderaron de Moranchel, a unas 20 millas al nordeste de la ciudad de Guadalajara y cerca de Brihuega.

La ofensiva nacionalista en ese sector parece dirigirse contra Sacedon, cuya ocupación por los franquistas les daría el dominio de dos de las carreteras principales que unen a Madrid con la costa.

Se anunció oficialmente en Barcelona que las tropas del gobierno atacaron en el sector de Huesca, matando a cuarenta soldados nacionalistas y apoderándose de rifles y municiones.

Los artilleros rojos también bombardearon un tren que se dirigía desde Quintos a Zaragoza. Los observadores dicen que un proyectil cayó en un coche de pasajeros.

Añaden los comunicados del gobierno que las fuerzas del gobierno que tomaron a Moranchel se apoderaron de las montañas estratégicas que dominan a Brihuega.

Las autoridades militares dicen que consideran inminente la caída de Brihuega, pues sus fuerzas rodean el pueblo después de varias horas de combate a la bayoneta.

Dos aeroplanos nacionalistas, un avión de caza y un bombardeador fueron derribados durante un combate aéreo breve, es otra de las notas optimistas dadas a los rojos.

Dr. ROSATI
DENTISTA
O-Reilly 67 — Tel. A 9422

M.E.C.D. 2016

# LOU GEHRIG ACEPTO JUGAR ESTE AÑO CON LOS "YANKEES" POR $36,000

## NENITA ARIOSA FIGURA COMO LIDER AL BATE EN EL CAMPEONATO FEMENINO DE SOFT BALL

# DESDE EL BULL PEN

(Por PEDRO GALIANA)

Parece que los Dodgers de Brooklyn están buscando al catcher Spul Davis del Cincinnati.—Ed Barrow se lamenta de haber dejado escapar al pitcher Mc Fayden.—Puede que Wally Berger sea puesto en el mercado por los Braves de Boston

Burleigh Grimes, manager de los Dodgers, asegura que no abandonará los terrenos de Clearwater, Fla., sin contar con los servicios de un catcher de primera, y todo el mundo ha aceptado esta noticia como una prueba elocuente de que los Dodgers enviarán al infielder Joey Stripp al Cincinnati Reds por el catcher Spud Davis... Ed Barrow dice que el equipo de los New York Yankees no sería puesto en venta ni por ocho millones de pesos... Al mismo tiempo, «Cousin Ed» aclara que la venta más mala que ha hecho en su carrera fué la del pitcher Danny McFayden por el precio de waivers, después de haberlo comprado por 75 mil pesos y varios jugadores al Boston. Hoy en día, McFayden está ganando consistentemente en la Liga Nacional. Los New York Yankees estarán en sus campos de entrenamiento de St. Petersburgh, Fla., hasta el día 5 de Abril... De modo que Lou Gehrig tiene cobrado tiempo para decidirse... Dizzy Dean, que está tirando frecuentemente bolas en el campo de training de los Red Sox, está encantado con la novena que tiene Joe Cronin y dice que si él militase en un team al lado de Wesley Ferrell y Lefty Grove, su club ganaría el campeonato en los últimos días de julio, pudiendo tomar cada player unas vacaciones en agosto. Ernie Koy, el nuevo outfielder de los New York Yankees, es una flecha yendo de home a primera... Bill Terry acaba de asegurar en Gulfport, Miss., que el día 15 de mayo pedirá su baja definitiva como jugador activo del club. Y esto se interpreta como una seguridad de que Slick McCarthy ha «dado la medida»...

Parece que los Boston Braves están ideando una transacción que envuelva al outfielder Wally Berger... El manager Bill McKechnnie está preparando su line up de 1937 sin incluir a Wally... Jack Dempsey aseguró recientemente que Joe Louis es el mejor de los pesos completos del presente, pero, no cree que sea tan formidable como lo pintan... Para la Exposición que ha de efectuarse en Dallas, Texas, se anuncia un interesante Marathon que cubre un recorrido desde Ciudad México a Dallas... Frank Demaree, outfielder de los Cubs, acaba de firmar su contrato por 12.500 pesos... Artie Beadle, groundkeeper de los terrenos del club Blooklyn, pregunta por qué razón los jugadores de color no organizan, debidamente, un circuito de pelota que atienda sus encuentros durante la temporada... «Actualmente existe una liga de color, pero los juegos son combinados al antojo de los promotores»—dice Beadle. Y después agrega: «Las derrotas experimentadas por los Gigantes frente a los teams profesionales cubanos, prueba elocuentemente que entre los players de color hay material suficiente para organizar una buena liga. Alguien debe dar calor a esta idea para organizar un circuito de consideración».

CASEY STENGEL, que fué manager de los Dodgers, acaba de hacer las siguientes declaraciones:

Linus Frey triunfará con el Chicago porque en Wrigley Field los fanáticos no silban tanto a los jugadores locales como lo hacen los de Brooklyn. Slick McCarthy no dará la talla en el equipo de los Gigantes porque no sabe batear... Van Mungo vale más que Hubbell, Dizzy Dean y Warneke... Los Gigantes están más débiles que el año pasado, porque son más viejos... Los Dodgers tienen más chance, porque poseen un team joven que tiene que ir en progreso. Los Cubs y Piratas han de sorprender a todos los que no los tomen en consideración».

Don Gutteridge tiene fama por ser el infielder que una vez llamó al pitcher Dizzy Dean en un juego importante y le dijo: «Ocúpate tú del pitching, que yo recogeré lo que venga por tercera»... Los periódicos de Miami se pasan la vida criticando a Bill Terry porque el Skipper trajo a los Giants a la Habana para hacer el entrenamiento... Honrsby tiene a Rollie Hemsley en el mercado... Eddie Rommell, que fué pitcher de los Atléticos de Filadelfia, volverá a la Liga Americana en 1938 como umpire... Vernon Gómez está alcanzando otra vez el máximo de eficiencia y se cree que pitchará el primer juego de la temporada por los Yanks...

El futuro de los novatos que tienen los Cardenales en su campo de entrenamiento lo están decidiendo en estos momentos Branch Rickey y el coach Mike González, en quien Rickey confía ciegamente para estas cosas debido a su habilidad sobre la materia... Los cronistas que siguen de cerca las actividades de los Dodgers de Brooklyn, creen que el team finalizará en sexto lugar, y esto satisface a Burleigh Grimes... Los Yankees tienen actualmente un infielder en St. Petersburgh que puede ser el sustituto de Tony Lazzeri cuando el italiano comience a decaer... El muchacho que reúne cualidades excepcionales, será enviado al Newark, de la Liga Internacional, para que adquiera más experiencia... Los Cardenales de San Luis tienen el team más rápido de la Liga Nacional, con Stuart y Pepper Martin, Don Gutteridge, Frenchy Bordagaray, Durocher y Medwick... No hay que olvidar tampoco a Terry Moore y Mickey Owen... Frank Frisch dice que Daytona Beach, es el mejor campo de training que los Cardenales han tenido, y se considera cosa segura que el team retornará allí en 1938... Cuando Joe Di Maggio aceptó el contrato de los Yankees, trató de reportar al campo de training en aeroplano, pero el Coronel Ruppert vetó la idea...

# Beneficencia, vencedor en la competencia de pelota de los "Intercolegiales"

Los muchachos de Diviñó vencieron ayer tarde al Colegio La Salle para proclamarse los Campeones en la justa de menores de 15 años. El «José Miguel Gómez» en segundo lugar

(Por BERNABE PICHARDO)

La novena de la Casa de Beneficencia, que estaba compitiendo en la justa de base-ball de menores de quince años de la Federación Atlética Intercolegial, terminada ayer tarde en los terrenos del Club Ferroviario, resultó en el game final de ellos, también celebrado en el día de ayer, vencedora en esta contienda, al lograr derrotar al conjunto del Colegio de La Salle, por el magistral pitching de Alfonsito, en game que terminó con anotación de 9 por 2.

Comas, que fué el lanzador seleccionado por el alto mando sallista para comenzar este encuentro, no se presentó en buena forma y uniendo varias bases por bolas que dió a los hits que con alguna frecuencia conectaron los de la Beneficencia, fueron suficientes para que en tres innings le anotasen un total de 9 carreras que resultaron decisivas.

Muy oportuno batearon los muchachos de Diviñó en este encuentro, siendo Ramírez, el catcher, el que mejor lo hizo en este aspecto del game, habiendo empujado tres carreras y anotado una él personalmente, mientras Santana era otro que lo hacía muy bien con el bate en la mano.

Sólo Fernández Morell, el pequeño infielder de los sallistas, logró dar más de una sencillo a Alfonso en este encuentro, al cual en total le dieron solo cinco hits, ligándole solo en el primer acto, único en el que le anotaron y único en el que estuvo en peligro de anotaciones.

A segunda hora venció el team del J. M. Gómez a los Maristas, en un final que no gustó mucho a los vibroteños, pues después de verse éstos con una ventaja de cuatro carreras, permitieron dos racimos de tres anotaciones a los del J. M. Gómez en el sexto y séptimo, que acabaron con sus esperanzas de ser los ganadores de este encuentro. El resultado de este juego fué de 7x5.

Muchas bases por bolas dieron los pitchers de los Maristas, las cuales, ligadas a cinco indiscutibles de los ganadores, fueron suficientes para este éxito.

El estado de los teams después del resultado de estos encuentros, que como indicamos más arriba, fueron los últimos de esta justa, es como sigue:

| | J. | G. | P. | E. |
|---|---|---|---|---|
| Beneficencia | 6 | 5 | 1 | 0 |
| J. M. Gómez | 6 | 3 | 2 | 1 |
| La Salle | 6 | 2 | 3 | 1 |
| Maristas | 6 | 1 | 5 | 0 |

Ahora los scores de los dos matches de ayer:

**BENEFICENCIA**

| | V | C | H | O | A | E |
|---|---|---|---|---|---|---|
| A. Alvarez, 2b. | 5 | 1 | 0 | 1 | 6 | 1 |
| J. Alfonso, p. | 3 | 1 | 1 | 1 | 1 | 0 |
| S. Santana, ss. | 4 | 2 | 2 | 4 | 4 | 0 |
| T. Rodríguez, p. | 4 | 1 | 1 | 0 | 0 | 2 |
| R. Ramírez, c. | 5 | 1 | 2 | 3 | 0 | 0 |
| P. Baguenas, lf. | 4 | 2 | 1 | 0 | 0 | 0 |
| F. Camps, cf. | 4 | 0 | 0 | 2 | 0 | 0 |
| J. E. Valdés, 1b. | 3 | 1 | 1 | 15 | 0 | 0 |
| E. Valdés, rf. | 4 | 0 | 1 | 1 | 1 | 0 |
| Totales | 36 | 9 | 9 | 27 | 12 | 3 |

**LA SALLE**

| | V | C | H | O | A | E |
|---|---|---|---|---|---|---|
| A. F. Morell, ss. | 4 | 1 | 2 | 3 | 5 | 1 |
| E. Gutiérrez, c. | 4 | 0 | 0 | 9 | 0 | 0 |
| A. Guerra, rf. | 1 | 0 | 0 | 0 | 0 | 0 |
| P. Bernal 1b. | 4 | 1 | 1 | 10 | 1 | 0 |
| J. Saif, lf. | 3 | 0 | 1 | 0 | 1 | 0 |
| R. Mendoza, 3b. | 4 | 0 | 0 | 0 | 2 | 0 |
| J. Alvarez, 2b. | 3 | 0 | 0 | 3 | 2 | 1 |
| A. Céspedes, cf. | 3 | 0 | 1 | 2 | 0 | 0 |
| L. Comas, rf. | 3 | 0 | 0 | 0 | 2 | 0 |
| H Lagomasino, p.lf | 3 | 0 | 0 | 0 | 1 | 0 |
| Totales | 32 | 2 | 5 | 27 | 14 | 2 |

**Anotación por entradas:**

| | | | | |
|---|---|---|---|---|
| Beneficencia | 204 | 030 | 000 | —9 |
| La Salle | 200 | 000 | 000 | —2 |

**Segundo juego:**

**J. M. GOMEZ**

| | V | C | H | O | A | E |
|---|---|---|---|---|---|---|
| E. Barberia, cf. | 3 | 2 | 0 | 1 | 0 | 0 |
| A. Carabia, 2b. | 3 | 1 | 0 | 5 | 3 | 0 |
| B. Pérez, c. | 3 | 1 | 0 | 10 | 3 | 0 |
| M. Hernández, lf. | 2 | 2 | 1 | 2 | 0 | 0 |
| J. Solís, rf. | 4 | 1 | 3 | 1 | 0 | 0 |
| T. Castellanos, 3b. | 3 | 0 | 1 | 1 | 0 | 0 |
| P. Piedra, ss. | 2 | 0 | 0 | 1 | 0 | 1 |
| V. Alvarez, 1b. | 3 | 0 | 0 | 3 | 2 | 0 |
| V. Ramírez, p. | 4 | 0 | 0 | 0 | 3 | 1 |
| Totales | 27 | 7 | 5 | 24 | 12 | 2 |

**MARISTAS**

| | V | C | H | O | A | E |
|---|---|---|---|---|---|---|
| M. Morell, cf. | 3 | 1 | 1 | 1 | 0 | 0 |
| G. Marsal, 2b. | 4 | 1 | 0 | 3 | 2 | 0 |
| A. Framil, ss. | 4 | 1 | 1 | 2 | 4 | 2 |
| R. Radillo, 3b. p. | 4 | 0 | 2 | 3 | 0 | 0 |
| F. Fuentes, c. | 2 | 0 | 0 | 8 | 2 | 3 |
| T. Pujal, 1b. | 2 | 0 | 0 | 5 | 1 | 0 |
| A. González, lf. | 2 | 0 | 0 | 0 | 0 | 0 |
| G. Vargas, rf. | 1 | 1 | 0 | 1 | 0 | 0 |
| F. Pérez, p. | 2 | 1 | 1 | 0 | 0 | 0 |
| F. Gómez, p.2b. | 0 | 0 | 0 | 0 | 0 | 0 |
| L. Rodríguez, 1b. | 1 | 0 | 0 | 1 | 0 | 0 |
| Larrañaga, rf. | 1 | 0 | 0 | 0 | 0 | 0 |
| Totales | 26 | 5 | 5 | 24 | 9 | 5 |

**Anotación por entradas:**

| | | | | |
|---|---|---|---|---|
| J. M. Gómez | 100 | 003 | 30x | —7 |
| Maristas | 004 | 010 | 00x | —5 |


SPORTS — DIARIO DE LA MARINA — SPORTS

PAGINA DIECISEIS — LA HABANA, VIERNES, 19 DE MARZO DE 1937 — AÑO CV


# ACEPTO GEHRIG EL CONTRATO CON LOS "YANKEES"

BILL DICKEY

CHARLIE RUFFING

LEFTY GOMEZ

Estos tres players de los Yanks, catcher Billy Dickey, y los pitchers Red Ruffing y Vernon Gómez, entran en los planes del manager Joe McCarthy para repetir este año en la Liga Americana, aunque no sea con la delantera de 19 matches de 1936.

Embarcó enseguida para St. Petersburgh, Fla., donde se efectuará el acto de la firma

**JUGARA POR $36,000**

ST. PETERSBURGH, Fla., marzo 18, (AP.)—Smiling Lou Gehrig, primera base de los New York Yankees, aceptó hoy las proposiciones del club y embarcará enseguida en dirección a St. Petersburgh, Fla., para firmar su contrato de 1937.

Gehrig se comunicó muy temprano con el Coronel Ruppert, le anunció que estaba dispuesto a jugar por los $36,000 que le habían ofrecido, y anunció su salida hacia el campamento.

Lou, como se sabía estaba rebelde en la esperanza de conseguir un contrato por dos años, con una paga de $40,000 en la temporada. El sueldo aceptado representa un triunfo para el Coronel Ruppert, que se negó a subir su oferta de $36,000 hace días. Ello marcará también un aumento de $5,000 sobre el sueldo recibido por Lou el año pasado.

Como resultado a esta solución, Gehrig tendrá a mano un chance para iniciar la temporada como regular, manteniendo firme su record de matches consecutivos que pasa ya de los 1,800.

Joe McCarthy, manager de los Yankees, espera a Gehrig en el campo de training hoy viernes por la tarde o mañana por la mañana y se cree que enseguida le hará trabajar para que recupere el tiempo perdido. Ahora es sólo Red Ruffing, pitcher, club. Ruffing pide un sueldo de el único jugador rebelde que tiene el 25,000 y los Yankees no quieren pasar de $15,000 en la oferta que le han hecho.

# Embarcó Joe Olivares para el training

El pequeño infielder cree que ha de encontrar la mejor season de su carrera durante 1937

**JUEGAN MAÑANA, SABADO**

JOEY OLIVARES, que fué durante la temporada de baseball manager del club «Habana», que terminó en el último lugar del campeonato profesional, se encuentra ya rumbo a Sanford, Fla., donde está establecido el campo de entrenamiento del club «Chattanooga», de la Liga del Sur.

Olivares reporta a su novena en las mejores condiciones y muy esperanzado en registrar la mejor campaña de su carrera. El pequeño infielder tuvo días interesantísimos durante la última season local, luciendo el mejor torpedero de nuestros profesionales. Una enfermedad en el brazo le forzó a terminar la campaña en las sideslines, pero, antes de marchar se vió con un médico y éste le garantizó que está otra vez O.K.

Olivares es el shortstop regular del club «Chattanooga», y está comprendido en los planes del manager del team para buscar el pennant de la Liga este año.

* * *

El problema de Gilberto Torres no se ha resuelto todavía. El joven infielder cubano escribió recientemente a Jimmy Adair, al club «Toledo», de la Asociación Americana, pero, aún no ha recibido respuesta a su carta. Pudiera ser, empero, que Gilberto cayese en el «Trenton», de la New York and Penn League.

* * *

Fermín Guerra, Jorge Comellas y el Mulo Morales tienen que reportar antes del día 24 al «Trenton», donde jugarán nuevamente este año. Los tres han sido contratados ya y se cree que han de registrar una magnífica temporada.

Fermín Guerra, sobre todo, ha mejorado un millón durante el Invierno y nada tiene de particular que pase a otra liga superior antes de que finalice la campaña.

* * *

Los teams cubanos que controla Pompez iniciarán su reclutamiento para el próximo mes y cuando todo esté despejado por Dyckman Oval harán su excursión anual a New York. Martín Dihigo sigue como manager de los New York Cubans, y sabemos que este año llevará nuevos players a su team.

* * *

El club «Teléfonos» celebrará tres juegos en el Stadium de la Cervecería La Tropical, correspondiéndole un match sencillo mañana sábado y un doble header el domingo contra el team de Los Toros de Paredes.

Eleno Casanovas, manager de los Toros, cita por este medio a los siguientes players para hoy viernes a la una de la tarde en La Tropical: Ramón Couto, Pepe y Mariano Abreu, Delgado, Forbes, Oscar Campos, B. Ferrer, Regino Otero, Acosta, Alfaro, Pedro Arango, Roque, L. González, L. Gutiérrez, Silvio Romero, Alberto Torres y M. Rodríguez.

# TOPICOS FUTBOLISTICOS

**Por PETER**

—Los «Pepes» del Balompié.
—Pito jugará en el Iberia
—Directiva del . Fernández.

Hoy es la festividad de San José y con tal motivo están de días los Pepes y entre ellos queremos saludar a lo cimero de nuestra sección de hoy a los qu están ligados con el balompié.

En primer lugar felicitamos a **Papitu** Gutiérrez, el Administrador del Campo Polar, que tiene siempre tantas gentilezas con los periodistas que hacen la información futbolística; y ya que empezamos por la Cervecería de la que el doctor Nicolás Sierra, es Presidente, justo es que a renglón seguido felicitemos también a Pepe Alvariño y a Pepito Ibarguengoitia, un trío que pesa y que por lo mismo se hace sentir en Puentes Grandes.

José Díaz Landrove, el popular «Center forward» que tanto ha hecho por el Hispano y por el balompié cubano, hoy en día muy atareado en la fábrica de don Rafael Armada.

José Dunjó, el mejor árbitro de futbol que tenemos.

Dr. José Abella, el secretario del Deportivo Centro Gallego. Y José Tapia, el ex-equipier, que en la actualidad se encuentra actuando, y con bastante éxito, de Entrenador del equipo de esa sociedad.

José Pagés, árbitro recientemente llegado de España, y que a juzgar por lo que nos ha contado, tuvo muchos éxitos arbitrando partidos en Madrid y Barcelona. El domingo precisamente reprisará en la Habana, y con nuestra felicitación, vaya en estas líneas en deseo también de que triunfe aquí como árbitro.

José Rodríguez, Encargado del Stadium Cerveza Tropical.

A todos estos Pepes y a otros muchos, que se nos escapan de nuestra frágil memoria, le deseamos un día felicísimo.

Rodrigo Pose, un iberista que sueña con los triunfos del equipo de los «leones», nos dió anoche un «tip».

Se nos acercó anoche a nuestra mesa de trabajo, y nos dijo:

«Te voy a dar una noticia. Pito, el interior del Nacional, el mismo que metió cuatro goals en el último partido que jugaron los muchachos de Vicente Rodríguez contra el Racing, ha practicado dos veces esta semana con los muchachos del Iberia, y tengo entendido que en el match del próximo domingo el Iberia lo pondrá en el centro de la línea de ataque».

Y como la fuente de donde tomamos la nota, es fidedigna, casi damos por seguro que Pito será el centro delantero del Iberia en el match del próximo domingo en el Campo Polar, y ello viene a demostrar que no estuvimos desacertados cuando dijimos, en nuestra reseña del pasado lunes, en el «Noticiero», que Avelino no tenía condiciones para el puesto.

La simpática institución deportiva «Club Deportivo P. Fernández», ha celebrado recientemente sus elecciones y el próximo sábado, día 20, a las nueve de la noche, la nueva directiva tomará posesión en el local social de Baratillo 1, frente a la plaza de Armas.

Forman la nueva Directiva del «P. Fernández» los señores Javier Suárez Pérez, como presidente; Manuel López, como vice; Macario Fernández, como secretario y Salvador Sánchez, como tesorero.

Entre los vocales vemos con agrado el nombre de tres entusiastas asociados de la institución: Ignacio Nazábal, Ciriaco Astorqui y Ramón Fernández, cuyo cuero cabelludo ahora está más poblado de la satisfacción grande que le causó ver el triunfo de la sociedad al contemplar un cuadro de hombres tan entusiastas como los que se han conseguido para regir los destinos en el próximo año social.

Además de esos tres, salieron electos también como vocales, Aurelio García Cueto, un ex presidente, si nuestra memoria no falla; Manuel Rodríguez, Luis Loret de Mola, Enrique Santamaría y Prudencio García. Y como vocales suplentes, Arturo Rodríguez, Vicente Seoane, Héctor Pereira y Ramón Llama.

A todos les deseamos sinceramente muchos triunfos, pero que conste que es este un deseo sincero, tanto como el que puede desear para los componentes de la querida sociedad, el nunca olvidado don Marcelino Couso, que aun sin figurar en la Directiva, tenemos la seguridad, tiene un altarcito levantado en el corazón de cada asociado.

Pepito Salvá, presidente de la Sección de Fiestas del Club Cultural, es otro de los que hoy celebran su fiesta onomástica.

Lo saludamos con cariño.

El programa del próximo domingo es el siguiente:

Huracán y Betancourt a primera hora; Centro Gallego e Hispano en el segundo turno y finalmente, Juventud e Iberia.

Un programa que realmente se recomienda solo. No hay más que saber en la posición que se encuentran los equipos en el Estado del Campeonato.


VAYA CAMISAS VITI


# Nenita Ariosa líder al bate en el soft ball

En el match de mañana debe quedar decidida la justa femenina que se celebra ahora

**BATTING DE LAS GIRLS**

Mañana sábado ha de ofrecerse un bonito juego de soft ball femenino en los terrenos del VTC. Las muchachas que dirige Cardona tienen anunciado un duelo con el team del Club Atlético de Cuba y todo parece indicar que ha de verse algo interesante entre los dos teams.

Ordinariamente, el Vedado debe vencer con facilidad a las anaranjadas, por poseer mejor conjunto, pero, desde la retirada de Ada Dopico, que ha dejado sin pitching consistente al team azul, las probabilidades de triunfo del team del Atlético han subido un 45 por ciento y muchos creen que alguna sorpresa interesante podrá darse si Josefina Toro se presenta en condiciones y pitchea bien por el CAC.

Los que han visto actuar a la señorita Toro desde el box anaranjado, dicen que la muchacha ha ido progresando mucho en sus últimas salidas, luciendo ahora una de las candidatas para el All Stars team de la justa de soft ball. Nos dicen que pitchea bien, y que fildea un horror. S todo esto es cierto, y la señora Sarah Pertierra de Aixalá no puede brindar al equipo azul el pitching que necesita para ganar, entonces el Atlético encontrará a mano un chance grande y de paso alentará más las probabilidades de victoria del Miramar.

Si el Vedado triunfa ganará oficialmente el campeonato. Si pierde, entonces tendrá que batir al team de Miramar en el partido que le queda para evitar una caída inesperada.

El batting average de las jugadoras del campeonato es:

| | | J. | V. | C. | H. | Ave |
|---|---|---|---|---|---|---|
| Elsio Márquez, | CAC | 2 | 4 | 0 | 3 | .750 |
| Nenita Ariosa, | VTC | 4 | 14 | 6 | 8 | .571 |
| Ofelia Salas, | VTC | 5 | 19 | 9 | 9 | .473 |
| Virginia Dalau | VTC | 5 | 13 | 3 | 6 | .461 |
| Yolanda Martín | MYC | 5 | 21 | 6 | 8 | .380 |
| M. Toñareli | VTC | 5 | 22 | 4 | 8 | .363 |
| M. Torriente | MYC | 4 | 14 | 7 | 5 | .375 |
| C. Toñareli | VTC | 5 | 20 | 6 | 7 | .350 |
| E. Castellanos | VTC | 5 | 15 | 3 | 5 | .333 |
| Teté Ramos | MYC | 5 | 18 | 6 | 6 | .333 |
| Alicia Valle | MYC | 3 | 9 | 6 | 3 | .333 |
| Eva Loyola | MYC | 5 | 21 | 2 | 7 | .333 |
| Ada Dopico | VTC | 5 | 16 | 4 | 5 | .312 |
| O. Campos | MYC | 3 | 13 | 5 | 4 | .307 |

E. Cardona.
Compilador oficial.

## VOLVERAN A JUGAR LOS CAMPEONES DE CUBA EN EL CENTRAL «MANATI»

Martín Dihigo no ha quedado muy satisfecho del hierro doble que le metieron el pasado domingo en Manatí, y ha logrado que el próximo domingo, 21, le den la revancha.

«El hombre-team» ha seleccionado sus players para el double-header del domingo. Cuenta con Fermín Guerra y José María Fernández para el catching; Isidro Fabré, Comellas, Montero y Dihigo, para el departamento de lanzar los bultos postales; Rubén García, Strike Valdés, Javier Pérez y Pototo Veitía, en el infield; y Paituví, Cando López y Mirabal, para el outfield.

El «Manatí» estará representado por Aurelio Cortés y Luis Cabrera, como receptores; Mongo Bragaña, René Escobar, Rodolfo Terán y Ramón Mérida, pitchers; Hernández, Cándido Mora, Antonio Falla y Luis Valdés formarán el cuadro y el outfield está integrado por Sagüita Hernández, Morolindo y César Batán.

Para este doble juego tenemos entendido que habrá varias excursiones de los pueblos cercanos. Puede decirse que de Tunas, Sacramento, Yariguá, Camino Real y otros asistirán muchos aficionados con el propósito de ver si de nuevo logran «sonarle el cuero» a los Campeones de Cuba.

## UNA FIESTA DE PUÑOS HABRA EL DOMINGO EN EL STADIUM DE GALBAN

REGLA, marzo 17. DIARIO, Habana.—El próximo domingo a las nueve de la noche, se celebrará un gran match de boxeo en el Stadium Galbán Lobo, en esta ciudad, entre Panchón Domínguez contra Jesús López. **León Hispano**, a diez rounds, y en el semifinal, Olayo Nebot contra John Sotolongo, a ocho rounds y otras peleas especiales entre las que sobresalen Francisco Peña contra el Indio de Guanabacoa, a seis rounds. — Pérez Corresponsal.

**EN DAYTONA BEACH, Fla.**

| | | | | | | | C. | H. | E. |
|---|---|---|---|---|---|---|---|---|---|
| New York (N) | 600 | 032 | 010 | 12 | 12 | 3 | | | |
| St. Louis (N) | 000 | 010 | 120 | 4 | 11 | 1 | | | |

Melton, Gumbert, Meketi y Spencher; Warneke, Weiland, I. Smith, McGee y Owen, Chervinko.

# Gran programa de base ball en "Regla Park"

Regla contra Hershey en el primer turno y Teléfonos vs Fortuna, en el segundo

(Por DOMINO)

Según los que saben de todas estas cosas de base ball amateur, la próxima temporada de la Liga Nacional ha de romper todos los records conocidos en el circuito en materia de éxitos, y esto, que tiene en movimiento a más de cuatro que dudaban de la estabilidad de la vieja Liga, al extremo de que olvidan por completo sus relaciones amistosas con otras, podrá comprobarse fácilmente el próximo domingo 28, cuando cuatro de los más potentes teams se reúnan para brindar a la afición un anticipo de lo que será el campeonato.

Un doble header interesante ha sido combinado para ese día. Y la afición podrá acudir al campo de juego en la seguridad de que se le brindará bonito base ball.

El programa es:

2.00—Regla vs. Hershey.

4.00—Teléfonos vs. Fortuna.

Como se vé, en los dos games habrá que jugar mucha pelota para decidir el triunfo. El Regla tiene un magnífico team, como lo demostró en su última serie con el Fortuna, y dependerá probablemente de Royer en este match. El Hershey pierde los servicios de Quilla Valdés, que pasa al team del Quinto Regimiento y al pitcher Viciedo, que se incorpora a la Universidad, pero, aun le quedan valores suficientes para dar batalla por el pennant.

El Teléfonos tiene un team que luce championable por los cuatro costados, y el Fortuna cuenta todavía con la maquinita que destrozó al mejor team de la Liga Social en la serie co-criolla celebrada en Octubre.

Los cuatro teams lucen en condiciones y reunidos proporcionarán una tarde basebolera de excitación, propia del gran campeonato que está al iniciarse, y cuyo período de inscripciones vence el día último de este mes.

# Ricardo y Aníbal tienen que jugar mucho para ganar hoy el segundo en el "H.-Madrid"

Muñagorri y Uría, serán dos contrarios tremendos. Un match de enorme interés. En los turnos primero y tercero habrá también reñidas luchas. Buen programa para mañana. Pagos

Después que Salvador y Vales hayan vencido a Vega y Cubota menor o vice-versa en el interesante partido inicial de la función de esta noche en el Habana-Madrid y la primera quiniela haya sido dilucidada totalmente, el partido que ocupa el segundo turno resultará uno de los más emocionantes entre los que se han celebrado en la Bombonera en mucho tiempo.

Muñagorri y Uria, dos pelotaris magníficos, han de enfrentarse con Ricardo y Aníbal en una lucha excepcional. Muñagorri con su saque extraordinario, su pega rasa y peligrosa para los atletas contrarios y Uria, seguro y violento en su ataque, han de resultar dura nuez de partir. Sin embargo, conviene no olvidar que Aníbal está acostumbrado ya, desde hace tiempo, a enfrascarse en batallas tremendas con pelotaris que lucen mejores que el zaguero criollo, y en los cuales el compatriota con frecuencia sale por la puerta grande.

El compañero de Aníbal esta noche es un muchacho de gran porvenir en el deporte vasco. Se está viendo, se está palpando que Ricardo ha de ser un gran pelotari. Ya lo es en el círculo en que se mueve y cada vez que sale a jugar demuestra sus facultades y sus aficiones. Por eso es que a pesar de la indudable fortaleza del color blanco esta noche, los que defienden ese color tendrán que jugar mucho si han de derrotar a la pareja mixta.

En el tercer turno tendremos de nuevo al Guajirito en cancha. Va con Buendía el criollo del saque espectacular y la derecha poderosa y si Constante y Bernal han de triunfar en este partido tendrá que presentarse en magníficas condiciones. Ellos lo saben y por eso se están preparando como gallos finos para este partido interesantísimo.

Ya se preparan las grandes funciones corridas de sábado y domingo.

**RESULTADO OFICIAL DE LA FUNCION CELEBRADA ANOCHE**

**PRIMER PARTIDO**

| | Tantos |
|---|---|
| Izaguirre y Vales, blancos | 21 |
| Oscar y Azpeitia, azules | 25 |

Ganadores: AZULES.

**PRIMERA QUINIELA**

| | Tantos | Pagos |
|---|---|---|
| 1—Izaguirre | 6 | $4.25 |
| 2—Vales | 4 | 2.26 |
| 3—Oscar | 2 | 2.12 |
| 4—Azpeitia | 3 | 1.61 |
| 5—Rementería | 4 | 4.85 |
| 6—Gayarre | 3 | 2.61 |

Ganador: IZAGUIRRE.

**SEGUNDO PARTIDO**

| | Tantos |
|---|---|
| Sarmiento y Rementería, blancos | 20 |
| Manjarrés y Gayarre, azules | 30 |

Ganadores: AZULES.

**SEGUNDA QUINIELA**

| | Tantos | Pagos |
|---|---|---|
| 1—Sarmiento | 1 | $2.75 |
| 2—Manjarrés | 6 | 5.80 |
| 3—Pascau | 0 | 1.92 |
| 4—Carlos | 2 | 2.27 |
| 5—Federico | 1 | 2.01 |
| 6—Cubota | 2 | 2.75 |

Ganador: MANJARRES.

**TERCER PARTIDO**

| | Tantos |
|---|---|
| Pascau y Carlos, blancos | 30 |
| Federico y Cubota, azules | 24 |

Ganadores: BLANCOS.

**HABANA-MADRID**

Programa de la función de esta noche que comenzará a las 8 y 30.

PRIMER PARTIDO a 25 tantos: Salvador y Vales, blancos, contra Vega y Cubota menor, azules. A sacar ambos del cuadro 14 y medio.

PRIMERA QUINIELA a 6 tantos: Salvador, Vales, Vega, Cubota menor, Uria y Aníbal.

SEGUNDO PARTIDO a 30 tantos: Muñagorri y Uria, blancos, contra Ricardo y Aníbal, azules. A sacar ambos del cuadro 14 y medio.

SEGUNDA QUINIELA a 6 tantos: Muñagorri, Ricardo, Montes menor, Buendía, Constante y Bernal.

TERCER PARTIDO a 30 tantos: Montes menor y Buendía, blancos, contra Constante y Bernal, azules. A sacar ambos del cuadro 14 y medio.

NOTA: Mañana sábado y el domingo, grandes funciones corridas.

# SUELDOS DE REBELDES

NUEVA YORK, marzo 18. (AP.)—He aquí las cantidades que han de recibir los jugadores de los New York Yankees, en comparación con las que pidieron y las que recibieron durante la pasada season:

| | Demanda original. | Sueldo que reciben. | Aumento sobre lista. |
|---|---|---|---|
| Lou Gehrig | $ 50.000 | $ 36.000 | $ 5.000 |
| Joe Di Maggio | 25.000 | 15.000 | 6.000 |
| Bill Dickey | 25.000 | 18.000 | 3.000 |
| Monte Pearson | 15.000 | 12.000 | 4.000 |
| Frankie Crosetti | 15.000 | 13.000 | 3.000 |
| Tony Lazzeri | 16.000 | 14.000 | 2.000 |
| Jake Powell | 14.000 | 9.000 | 3.000 |

El pitcher Lefty Gómez aceptó un corte de 7.500 a 12.500 pesos.

## RESULTADO DE LAS CARRERAS CELEBRADAS AYER

Día 25 MARZO 18 1937 — Tiempo CLARO — Track SLOW

ARRANCADAS DESDE "STALL GATE" (GATERA)

**274** ORIENTAL PARK, CUBA
PRIMERA CARRERA 5 & 1-2 Furlongs — 4YO&Up — Premio $100 Reclamable

| Ind | Horses | W | PP | St | ¼ | ½ | ¾ | Str | Fin | Jockey | O |
|---|---|---|---|---|---|---|---|---|---|---|---|
| 208 | 3Thurnbergia | 107b | 4 | 2 | | 3¹ | 3² | 3¹½ | 1¹½ | C Martinez | 2 |
| 239 | 3Foreign Lady | 108½b | 3 | 1 | | 2nk | 1hd | 1hd | 2⁶ | J Claege | 2½ |
| 224 | Olive Sabath | 107 | 5 | 4 | | 1½ | 2¹½ | 2nk | 3³ | J Gonzalez | 5 |
| 252 | 2Regusted | 112b | 6 | 5 | | 5½ | 4¹½ | 4hd | 4¹½ | AFMartinz | 5 |
| 260 | Miss McGluke* | 103b | 1 | 3 | | 4³ | 5³ | 5² | 5hd | R Rega | 4 |
| 238 | 4Keewatin | 112 | 8 | 7 | | 6½ | 6¹½ | 6² | 6⁵ | AFernandz | 6 |
| 259 | Hydras | *107 | 7 | 8 | | 7² | 7³ | 7³ | 7⁴ | L Avila | 10 |
| 253 | Maple Jane | *102b | 2 | 6 | | 8 | 8 | 8 | 8 | E Viera | 8 |

P 3:01 Off 3:02 Time 24 3-5 50 3 5 1:10 4 5

Valor $105—Sra L Sierra ch m 6 General Lee—Greedy Girl Arrancada BUENA Gano BAJO LATIGO Segundo FACIL Thurnbergia bien colocada desde el principio, se movio con decision por fuera y gano alejandose Foreign Lady duro mas que Olive Sabath Esta por medio del track siempre, se canso Regusted supero a la cansada Miss McGluke Thurnbergia 5 00 3 20 3 00 Foreign Lady 3 80 3 00 Sabath 5 20

Precio de Reclamo Ganador $200

**275** ORIENTAL PARK, CUBA
SEGUNDA CARRERA 5 & 1-2 Furlongs — 4YO&Up — Premio $100 Reclamable

| Ind | Horses | W | PP | St | ¼ | ½ | ¾ | Str | Fin | Jockey | O |
|---|---|---|---|---|---|---|---|---|---|---|---|
| 264 | 2Roping | 112b | 1 | 4 | | 8 | 8 | 4¹½ | 1² | I. Vidal | 8 |
| 253 | Lady Montreal* | 102b | 8 | 2 | | 1¹½ | 1¹ | 2¹½ | 2³ | J Monroy | 3 |
| 245 | 4Pornella | *102b | 4 | 5 | | 2¹½ | 2¹½ | 1hd | 3½ | M Quintero | 6 |
| 195 | ‡Edyth M. | 108½b | 5 | 8 | | 3¹½ | 3² | 3½ | 4nk | F Per

# GRAN CONCURSO DE BILLETES DE LOTERIA

## CORRESPONDE AL SORTEO Nro. 1045 DE MARZO 31 DE 1937

...er las bases de nuestro concurso, ya publicadas, los consumidores de nuestros productos que entreguen antes de las 5 P. M. de la ...a del sorteo arriba mencionado, en nuestra Oficina Principal, situada en la Calzada de Palatino y Atocha y también a nuestros ...s de cerveza Tropical y Maltina Tívoli Vitaminada y en los siguientes depósitos de hielo,

RELACION DE DEPOSITOS DE HIELO DONDE SE CANJEARAN LAS CHAPAS DE NUESTRO CONCURSO

...NUEL LEMA; Consulado 99-B.
...SE SAN MARTIN; Galiano y Zanja.
...ONIO AÑEL REGO, Plaza del Polvorín; (Interior)
...NUEL FERNANDEZ; San Nicolás y Tenerife.
...AS PAZ; Escobar y Concordia.
...CUS RAMIL; Soledad y San José.
...ONIO IGLESIAS; Inquisidor No. 6.
...ALDELFO PELAEZ; Empedrado y Mercaderes.
...ONIO GUERRERO; Pocito y Santiago.
...ENIO SOTO; Someruelos y Misión.
JOSE OLIVERA; Concha y Acierto.
JOSE REVUELTA; Jesús del Monte y San Leonardo.
CANDIDO FERNANDEZ; Jesús del Monte y E. Palma.
LUIS SUAREZ; Luyanó 257.
JOSE REVUELTA; Mercado Unico; altos. (Interior)
DOMINGO NAZABAL; Príncipe No. 33.
EVELIO IGLESIAS; 17 y B; Vedado.
FRANCISCO REVUELTA; 11 y 12; Vedado.
JOSE ALBITO; Calzada de Arroyo Apolo y Mantilla.

...en todas nuestras Agencias y Depósitos del Interior, DOCE tapas usadas de cualquiera de nuestras marcas LA TROPICAL, CRIS-, MALTINA TIVOLI VITAMINADA, EXCELSIOR y TROPICAL NEGRA ¼ con discos higiénicos metálicos adheridos al corcho, ...un cupón numerado, cuyo cupón les da derecho a entrar en este Primer concurso que se efectuará por el sorteo número 1045 del ...de Marzo de 1937.

Todos los concursantes tienen derecho a recibir un cupón por cada doce tapas usadas que entreguen de nuestras marcas, con discos ...metálicos adheridos al corcho, pudiendo adquirir tantos cupones como lotes de doce tapas entreguen, o sea que no hay límite ...la entrega de cupones.

...tas tapas serán recibidas en los lugares mencionados, en horas hábiles, hasta el día de la víspera del sorteo antes mencionado.

## PREMIOS

1.—A los cupones de cada serie que tengan igual número que el PRIMER PREMIO, o sea el Premio Mayor, UN BILLETE ENTERO para el próximo sorteo ordinario, viaje desde la Habana, alojamiento, y entradas para presenciar CUATRO juegos de la SERIE MUNDIAL DE BASE-BALL DE 1937, de acuerdo con las condiciones de la excursión de la «CUBAN AMERICAN TOURING COMPANY».

2.—A los cupones de cada serie que tengan igual número que el SEGUNDO PREMIO, MEDIO BILLETE para el próximo sorteo ordinario y una bonificación de un CINCUENTA POR CIENTO del precio que la «CUBAN AMERICAN TOURING CO.» fije para su excursión, comprendiendo viaje desde la Habana, alojamiento y entradas para presenciar CUATRO juegos de la SERIE MUNDIAL DE BASE-BALL DE 1937.

3.—A los cupones de cada serie que tengan igual número que el TERCER PREMIO, UN CUARTO DE BILLETE para el próximo sorteo ordinario y una bonificación de un VEINTE Y CINCO POR CIENTO del precio que la «CUBAN AMERICAN TOURING CO.» fije para su excursión, comprendiendo viaje desde la Habana, alojamiento y entradas para presenciar CUATRO juegos de la «SERIE MUNDIAL DE BASE-BALL DE 1937.

4.—A los cupones de cada serie que tengan igual número que las dos aproximaciones, anterior y posterior, al PRIMER PREMIO, DIEZ FRACCIONES DE BILLETES a cada cupón premiado para el sorteo ordinario.

5.—A los cupones de cada serie que tengan igual número que las dos aproximaciones, anterior y posterior, al SEGUNDO PREMIO, CINCO FRACCIONES DE BILLETES a cada cupón premiado para el próximo sorteo ordinario.

6.—A los cupones de cada serie que tengan igual número que las dos aproximaciones, anterior y posterior, al TERCER PREMIO, TRES FRACCIONES DE BILLETES a cada cupón premiado para el próximo sorteo ordinario.

7.—A los cupones de cada serie que tengan igual número que los de la CENTENA DEL PRIMER PREMIO, TRES FRACCIONES DE BILLETE a cada cupón premiado para el sorteo próximo ordinario.

8.—A los cupones de cada serie que tengan igual número que los de la CENTENA DEL SEGUNDO PREMIO, DOS FRACCIONES DE BILLETE a cada cupón premiado para el próximo sorteo ordinario.

9.—A los cupones de cada serie que tengan igual número que los de la CENTENA DEL TERCER PREMIO, UNA FRACCION DE BILLETE a cada cupón premiado para el próximo sorteo ordinario.

**Cervecería "LA TROPICAL"**




# ...MATEUR ACES!

TIPS DE AQUI Y DE ALLA...

Por DAN

...NITO RUIZ, que fué durante muchos años el pitcher estrella ...mentos y del Club Atlético de Cuba, vuelve este año, a la Li-...nal de Amateurs, vía Club Cubaneleco... El veterano lanza-...ha vuelta para abajo hace extraordinario efecto, cuando está bien, ...ado por la Liga Social durante algunas temporadas, logrando ...tes victorias para el team de la Havana Electric, pero, este ...propone saltar a la Nacional, apoyándose en acuerdo especial ...de tomarse al efecto, y ha de pitchear para los muchachos del ...... Si Pedrito mantiene todavía la forma brillante de otros ...ingreso en el staff eléctrico representará un adelanto positivo ...tirque de Lopito, y entonces habrá que confiar más en el team ...dirección del pennant... Los muchachos del Cubaneleco tienen ...un gran team de base ball y darán batalla por el campeonato ...primer momento... El ingreso de los Caribes de la Universi-...les quita más que un jugador: el short stop del team, que está ...medicina y que ha anunciado ya su propósito de unirse al ...Alma Máter, pero, a los muchachos les queda todavía «King ...ález y Alfonsito Rodríguez, que pueden jugar bien la posición.

...ya formada la Comisión ...versitaria... Según las ...tes tenemos, el directo-...versitario lo integrarán: ...ragón, Francisco de la ...geniero Virgilio Quiño-...es Ramón Busto, Gus-...o, Manuel Dorta Du-...o, Modesto Ruiz, Félix ...Clemente Inclán, Raúl ...Rafael Biada y Julio ...... El doctor Clemen-...será, con seguridad, el ...y se nombrará al in-...J. de Iglesias co-... El ingeniero Joa-...quedará en calidad ...asesor, con el entusias-...ría como auxiliar... ...la nueva Comisión ...ha designado una comi-...estudiar el boxeo ama-...nos que la Liga Social ...propone intensificar el ...que tenía «in mente» ...espera comprenda atle-...numerosas sociedades loca-...

...de breves días se cono-...la Asociación Nacional ...de Basket Ball las ...de ingreso de Bernar-...Rodríguez y Miguelito Irri-... Nosotros veríamos con ...también se registre el ...«Tiburón» Morales... ...es objeto de frecuentes ...árbitro, pero, es un ...emprendedor y tenemos ...de que formará con ...árbitros locales una ...feliz»... Oscar Sán-...firma fila en el grupo ...conocen todas las res-...know all the answers), ...los americanos, está ...en levantar el tenis ...nacionalmente auspicia la ...de un grupo de ases de ...jugarán en los courts ...los primeros días del ...mes de abril... Vollmer, ...Iglesias, Nodarse, Fer-...Morell y Jorge Cancio, ...el tennis local en ...internacional. Y cuan-...sabemos que nuestro Mora-...recientemente en Ja-...cinco sets, se comprend-...los extranjeros no for-...ninguna sopa

...excursión que hici-...Country Club de la Ha-...enteramos que un grupo ...de distintas sociedades ...Tennis, Habana ...Miramar, etcétera) ...entusiasmo el golf, y ...a preguntar: ¿Por ...Atlética de Ama-...organiza un campeonato ...representantes de ...de que el golf se ...Juegos Deportivos ...Luisín Mar-...urge como comisiona-...de la Liga Social, ...tarea un interesante ...natación que cubre ...de toda la Isla... ...21 habrá un impor-...en Santa Clara, en ...este asunto.

...de natación, y en se-...tendremos el caso que le ...a Jovino García, ...Yacht Club... ...durante muchos años, ...del equipo del ...cienfueguero, y en ...del team que nos ...Juegos Deporti-...americanos... Su tra-...siempre aceptable y en ...se quería y respeta-...una razón u otra ...justificado, sin que se ...a qué obedece esa ...no sabemos lo que ...a Jovino en Cien-...una forma u otra, ...del Yacht Club puede ...de que la cró-...siente extraordina-...separación que ese ...ha experimentado en ese

**WALTER CALAS**, as de los nadadores del Casino Deportivo de la Habana, a quien el coach Miranda se propone preparar en condiciones para romper el record nacional de los cien metros.

Se asegura que los nadadores del Miramar Yacht Club, Habana Yacht Club, Casino Español, Havana Biltmore y Club Náutico de Varadero se unirán este año bajo la conferencia de las ocho grandes sociedades cubanas, para celebrar sus competencias oficiales de natación... El Club Náutico y Cazadores de Cienfuegos se irá para la Liga Social, en vista de que no puede tomar parte en el campeonato de base ball de la Unión Atlética, que es por zonas... El Club Unidos tiene intención de hacer su inscripción en la Unión Atlética para tomar parte en el campeonato de basket del año actual.. Otro que está estudiando también la posibilidad del salto es el Club San Carlos, que no pertenece, oficialmente, a la Liga Social... Siguen haciéndose grandes preparativos para la inauguración oficial de la casa-club del Club Náutico de Marianao, señalada para el día 10 del próximo mes de abril... Rojas piensa establecer un record de concurrencia en la playa esa mañana... Si el Club Deportivo de Cárdenas rehusa enfrentarse con el Club Hispano en esta semana, el trofeo de basket ball correspondiente al segundo lugar de la temporada corresponderá al Hispano...

**EN ST. PETERSBURGH, Fla.**

| | | C. | H. | E. |
|---|---|---|---|---|
| Cincinnati (N) | 000 000 100 | 1 | 6 | 1 |
| New York (A) | 000 100 02x | 3 | 3 | 0 |

Grissom, L. Moore, Posedell, Davis y Lombardi; Malone Hadley, Murphy y Glenn.

**EN WINTER HAVEN, Fla.**

| | | C. | H. | E. |
|---|---|---|---|---|
| Boston (N) | 000 060 000 | 6 | 7 | 1 |
| Phila (N) | 000 010 000 | 1 | 10 | 0 |

Perrin, Turner, Bush y López; Walters, Passeau, Mulcahy, Lamaster Atwood y Grace.

# S. Carlos contra el Villaclara

Juegan mañana el primero de la serie final en la ciudad de Santa Clara. Line up

### EL DOMINGO TAMBIEN

(Por el ANOTADOR)

Mañana se ha de celebrar el primer encuentro de la serie final inter-zonas del senior de basket-ball de la Liga Social, match en el cual se ven envueltos los muchachos del Club San Carlos y el Villa Clara Tennis Club, game que igualmente que el que está señalado para el domingo, ha de tener como escenario el floor de los boys de Santa Clara, para trasladar en los restantes encuentros de esta serie, a efectuar en la semana entrante, el home de los mismos para e lpiso de los Carlistas en esta capital.

Una gran excursión de elementos del Club San Carlos saldrá en la noche de hoy, conjuntamente con los jugadores de este team, para que puedan los mismos descansar a su llegada a Santa Clara, esperando Luis González que sus muchachos se encuentren completamente bien para los dos matches que en esa han de efectuar, siendo el cupo de los carlistas que embarcan con rumbo a la ciudad de Marta Abreu, alrededor de cuarenta.

Los villaclareños que se están cuidando mucho en estos días para los games de esta serie, que son de suma importancia, confían en ser ellos los vencedores en estos dos encuentros que se celebrarán en su patio, para después cuando en la semana entrante jueguen en esta contra los carlistas, hacerlo en condiciones ventajosas para ellos, lo cual no ocurriría si fuesen ganadores los carlistas en uno o en los dos juegos que se efectuarán en el piso de los santaclareños, pues aquí han de jugar en la casa de los carlistas, y será difícil en todo momento vencerlos en ella.

Los games de mañana y el domingo, estimamos nosotros que han de ser de los buenos, pues la rivalidad existente entre ambos quintetos, y el calibre y lo parejas que se encuentran las fuerzas entre ambos, así lo garantizan, por lo que estimamos que la serie se extendería por lo menos a cuatro o cinco juegos, antes de saberse quién es el vencedor en la misma.

Estos juegos están señalados para comenzar a las nueve y media de la noche, y los oficiales de la Asociación Nacional de Oficiales de Basket Ball serán los que, como siempre, actúen en los mismos.

# Sigue invicto M. de Armas en el squash

Sus excelentes jugadas le han ayudado a mantenerse en la delantera en el Campeonato

### ESTDO DE LOS PLAYERS

El «veterano» Zayas estuvo ayer a punto de darle a Duquesne la sorpresa más desagradable que él haya recibido desde que comenzó a jugar squash, cuando estando ayer el match empatado a partido iguales, hizo un rally de cinco tantos para colocarse 12 por 14, pero el «caballo de la bomba» se quedó corto y el «marqués» logró ganar su primer partido del Campeonato. Esta tarde le toca a Cartaya enfrentarse con Duquesne, y este último espera darle la sorpresa, pero el «hampón» no cree en cuentos aristocráticos, y dice que continuará invicto hasta que se encuentre con «Monino» en el último juego del Campeonato de Squash en el Habana Yacht Club.

Carlitos Argüelles sufrió su segunda derrota a manos de «Felo» Torricella». Por mucho que el médico trató de evitar que Felo «rompiera la bola», éste le sacó algunas de las «bonifacias» que él acostumbra a repartir entre sus contrarios y dejó a Argüelles en 9 tantos en ambos partidos.

El estado en que se encuentra el campeonato de la primera categoría hasta hoy, es el siguiente:

| Nombre | J. | G. | P. | Ave. |
|---|---|---|---|---|
| R. de Armas | 1 | 1 | 0 | 1000 |
| R. H. Cartaya | 1 | 1 | 0 | 1000 |
| R. Torricella | 2 | 1 | 1 | .500 |
| N. Zayas | 2 | 1 | 1 | .500 |
| P. Duquesne | 2 | 1 | 1 | .500 |
| C. Argüelles | 2 | 0 | 2 | .000 |
| P. Rojas | 1 | 0 | 1 | .000 |

Los juegos señalados para esta tarde son:

R. H. Cartaya vs Pedro Duquesne.
Raúl de Armas vs Carlos Argüelles.
Rafael Torricella vs Pascual Rojas.

# Volverán a jugar Polo en la Habana

Ya están acondicionado el campo adyacente al Hotel Almendares para los partidos

### JUGARAN EL SABADO

Después de una ausencia de varios años, el polo está a punto de ser reanudado en Cuba. Algunos meses se han necesitado para acondicionar el antiguo campo de polo adyacente al Hotel Almendares, y al terminarse la construcción de establos y escuelas de preparación recientemente, el entrenamiento de caballos seleccionados ha continuado hasta el punto de que el primer partido ha sido fijado para tener lugar a las 4 p. m. del sábado 20 de marzo.

Dos equipos han sido seleccionados para un juego de cinco tiempos, y se espera que el juego del sábado sea precursor de partidos regulares en el futuro. Se entiende que no se cobrará la entrada para estos juegos iniciales.

Uno de los equipos que jugarán el sábado será dirigido por el capitán M. Larrubia, que ha hecho mucho por reanudar los juegos de polo, dando toda clase de facilidades en el Campamento de Columbia. El capitán Larrubia jugará el número 4, el señor Godoy número 2, G. González número 3, comandante Corzo número 1, tenientes Miranda y Nardo suplentes. El equipo oponente será capitaneado por el señor Edward F. O'Conner en el número 4, A. Collazo número 3, R. Guzamn número 1, teniente Ferrer número 2, capitanes Pérez y Mario suplentes.

En el juego del sábado servirá de árbitro el señor R. Salmón y los trofeos a los miembros del equipo ganador serán donados por Peter Dawson Ltd.

# A PICO Y ESPUELAS

(Por Carlos M. del Calvo)

—Hoy habrá una buena función en La Caridad.

—Mañana en Cayuco y en el Club Gallístico de La Habana.

Hoy es día de San José, que es el patrono de muchos pueblos.

En Camaguaní Puerta de Golpe y San José de las Lajas se celebrarán grandes fiestas con este motivo.

—Hoy ofrece función la valla Caridad.

—Mañana sábado habrá una función magnífica en el club Gallístico de la Habana.

Las peleas de almuerzo de cuatro monedas comenzarán a las nueve de la mañana.

Después de almorzar en el Club los socios comenzarán a la una en punto las peleas de diez monedas.

—Mañana y pasado en El Cayuco de los Remates de Guane se celebrarán grandes fiestas galleriles que ha preparado Candito Parra y para cuyo lugar ya han salido con muchos gallos Benito Vega, El Montañés, Abreito y Napoleón.

De Pinar del Río todo irán a lidiar los elementos más importantes.

—El próximo domingo en la valla del Perico se celebrará una magnífica función a beneficio de Gabriel Castro muy popular entre el elemento de toda la provincia de Matanzas.

—El lunes habrá en la valla Habana una grandiosa función a beneficio de Leocadio Santa Cruz.

—La función de ayer en la valla Cuba a beneficio de Florencio Pérez, fué un gran éxito. Se echaron muchas peleas y se jugó mucho:

Un indio coliblanco de Artiles mató a un indio prieto del beneficiado.

Un indio del Manco Bacallao rindió a un indio pinto del beneficiado.

Un pinto de Fico hizo desistir a un tostado de Goyo.

Una gallina pinta de Oscar tumbó las patas a un amarillo de Herrero.

Una gallina prieta de Pedro Bacallao mató a un cenizo del Oriental.

Un indio coliblanco de Tranquilino rindió a un canelo de Herrero.

Un cenizo de Estebita mató a un indio de Herrero.

Un canelo de Gil dió las patas a una gallina prieta de Juan.

Un pinto de Carlitos hizo desistir a un cenizo de Florencio Delgado.

Un amarillo de Florencio Pérez tumbó las patas a un pinto de Arroyito.

Un indio prieto de Juan rindió a un indio coliblanco de Quesada.

Un pinto de Estebita hizo desistir a un indio tuerto de Tranquilino.

Un indio coliblanco de Fico mató a un indio pinto del sargento Martín.

Un pinto de Juan rindió a un indio prieto de Pedro Mesa.

# Enorme interés por la lucha de mañana en la Arena Cristal

Arena Cristal resulta chiquita para dar cabida al público que asistirá entusiasmado

Se ha ido arraigando de tal manera el interés por la batalla final de mañana sábado, en el Stadium Arena Cerveza Cristal, que no se oye hablar en la Habana de otra cosa, que de esa formidable pelea, en la que Buck O-Neil, el pintoresco y charlatán Vaquero de Oklahoma, pondrá a prueba las portentosas facultades de la terrible Pantera Negra, que hasta ahora luce poco menos que invencible. Los comentarios que se hacen alrededor de este combate, demuestran hasta dónde ha despertado el interés de la afición, ya que tanto los partidarios de la Pantera, como los de O-Neil—que, a pesar de su carácter discolo, los tiene— discuten acaloradamente los chances de sus respectivos favoritos...

**O-NEIL PIDIO EL COMBATE**

Aun cuando ya lo hemos publicado varias veces, hemos de repetirlo una vez más para una mejor información a nuestros lectores. Buck O-Neil, el indomable y casi salvaje Vaquero de Oklahoma, a quien los fanáticos llaman **El Villano O-Neil**, ha protestado a los cuatro vientos su derrota a manos de Camino. En la seguridad de que no le darán una nueva revancha, ha hecho pública su intención de vencer a la Pantera —el **coco** de la troupe— para ganarse las simpatías del público y que sea éste el que exija una nueva batalla con el español.

—Tengo la seguridad —declara O-Neil— de que venceré a la Pantera Negra, porque cuando un Vaquero como yo, promete una cosa, la logra o deja la vida en la empresa. He de vencer a la Pantera y lo haré de modo que no quede la más mínima duda...

**SE VENGARA DE CAMPOS**

Los que conocen la actuación de Alberto Campos, en el célebre combate de O-Neil y Camino, cuando el primero logró vencer al segundo, gracias a su parcial actuación como Arbitro, no dudan ni por un momento que la batalla revancha de mañana entre el español y el azteca, es una estratagema del primero, para vengar de esa manera la única derrota que aparece en su record en Cuba. Camino prometió desquitarse, no vemos mejor oportunidad que la de mañana, para esa dulce exigencia del sentimiento humano. Esa pelea, pues, será tan encarnizada y fiera como la que ya celebraron una vez el bravo Indio Yaqui y el agresivo León Hispano...

Para la primera hora está concertada la revancha de Abraham Walda, el fuerte luchador persa y Ché Gardel, el simpático argentino, discípulo de la Pantera. Desde hoy están a la venta las localidades en las Oficinas de Galiano 57.

## GANO CHOCOLATE POR KNOCK-OUT

**NEW YORK, marzo 18. AP.— Kid Chocolate, de Cuba, excampeón mundial de los pesos feathers, noqueó esta noche a Joe Woods, de Jersey City, a los 2 minutos y 26 segundos del primer round de la pelea a ocho que ambos anunciaron para el Star Casino.**

**Unas 3,000 personas vieron caer a Wood ante un terrible ataque de izquierdas y derechas a la quijada, y después observaron cómo el derrotado cayó entre las sogas, donde el referee le contó los 10 segundos.**

**Chocolate pesó 128 libras y cuarto y Woods unas 136.**

**En un semi final a seis rounds, Havana Kid, pesando 129 libras, le ganó por decisión a Harry Gentile, de Hartford, Conn. Joe Hernández, con 135 libras, de Cuba, venció por decisión a Louis Manuel, de Puerto Rico, que pesó 136, y Dante Chapman, de Cuba, con 171 libras, noqueó a John Haversano, con 176, del Harlem, a los 22 segundos de pelea del primer round.**

## LA CASA ESTANY JUEGA DOS VECES EL DOMINGO EN EL CUBANELECO PARK

Pasado mañana, domingo, se ha de ofrecer en los terrenos de Cubaneleco Park, dos grandes encuentros de baseball, en los cuales tendrán ocasión los fanáticos de nuestra pelota amateur de ver en acción a los muchachos de la Casa Estany, campeones de su provincia, Santa Clara, entre los aficionados, que han de celebrar en ese día dos matches en ésta, a invitación gentil que hacía los mismos hizo el Club Cubaneleco.

A primera hora juegan los muchachos de Cienfuegos contra el Regla, quedando para enfrentarse en la tanda elegante contra los eléctricos del Cubaneleco, que será el match cumbre del día, pues en el mismo deciden un empate que tienen pendiente de hace días estos dos grandes conjuntos.

# El Náutico se prepara a la inauguración

La nueva casa-club estará abierta oficialmente para el día 10 del próximo mes de Abril

### EXISTE MUCHO ENTUSIASMO

Siguen haciéndose grandes preparativos para la inauguración de la nueva casa-club del club Náutico de Marianao. Diariamente se hacen diligencias en ese sentido y podemos garantizar que a partir del próximo mes los asociados del club han de contar con una de las mejores casas para la temporada de verano.

Al mismo tiempo, los dirigentes del club Náutico activan su campaña de socios que debe reunir en la entidad un entry de record.

Las familias asociadas al «Náutico» están apresurándose a inscribir sus familiares y amigos antes del día último de mes, para aprovecharse de la cuota especial que está aplicándose todavía. A partir del día primero habrá nuevas cuotas.

En estos últimos días ha sido muy grande la demanda de inscripciones. El «Náutico» mantiene el magnífico record de inscripciones que implantó el año pasado cuando comenzó sus actividades.

Al inaugurarse su edificio social el próximo día diez celebrarán una magnífica fiesta bailable, a la que seguirá el día once un gran banquete con que los socios celebrarán el primer aniversario del club, homenajeando de paso a sus organizadores.

El «Náutico» es una gran familia; allí todo es orden y respeto; mantienen la exclusividad en las atenciones a los niños de los asociados, a los que ofrecen fiestas mensualmente, y es éste uno de los motivos por que el «Náutico» recibe el calor de los padres de familia.

Un detalle saliente que informa de manera rotunda el deseo de la Directiva del «Náutico» de mantener su organización dentro de la más estricta seriedad, es el hecho de estarse considerando por la misma la no aceptación de socios personales, a fin de reservar esa capacidad para padres de familias.

## ERNESTO HERRERO FUE EL MAS DISTINGUIDO DE LOS TIRADORES DE CUBA

Ernesto Herrero, que es uno de los buenos tiradores de arma corta de los pocos que hay en Cuba, está haciendo un brillante papel en las competencias internacionales que se están celebrando en el Casino Deportivo.

Elmett Jones, el mejor tirador de la Policía de Los Angeles, un verdadero As, fué el más destacado de todos, en un field de 59 tiradores. En la mañana de ayer en la competencia de fuego lento, a 25 metros salió victorioso.

De los tiradores cubanos, el más destacado es el Dr. Ernesto Herrero. Ha sido tan sorprendente su labor, que podemos decir que tiene asegurado un puesto en el team Olímpico que representará a Cuba en los Juegos Deportivos Centro Americanos que se celebrarán en Panamá el año entrante. Fué el ganador del segundo puesto en la justa que ganó Elmett.

Jones fué el tirador que cargó con todos los honores en el fuego lento en las competencias de Medio Invierno, celebradas recientemente en la Florida. Y en la justa compitieron otros famosos tiradores, como por ejemplo, Asking, Campeón de los Estados Unidos, pero quedó detrás del cubano.

El promedio de Elmett Jones fué de 126 en un posible de 150.

Detrás de Herrero quedaron Lee Young, de la Policía de Los Angeles; J. R. Max, de la Policía de Baltimore; Roger Scott, de Wáshington.

Resultado de las otras dos competencias celebradas por la tarde:

En la justa individual de fuego lento, a cincuenta yardas: M. E. Wheeler, Policía de Los Angeles, primer lugar; Charles Asking, del Bordel Patrol de los Estados Unidos, segundo, y Joseph Franana, de la Policía de la Ciudad de Kansas, tercero.

En la competencia individual de pistola, a 25 y 50 yardas: Elmett E. Jones, primer lugar; Charles Asking, segundo lugar y Francis O-Connor, de la Policía de Kansas City, tercer lugar.

# Los fangueros estuvieron perjudicados ayer con el cambio de pista registrado

Los ejemplares estuvieron de malas con motivo del sol que se vió por la ciudad en los últimos días. Pinluck ganó la tercera carrera, sacando buena ventaja a sus opositores. Detalles

### ROPING TAMBIEN TRIUNFO EN LA TARDE DE AYER

La extraoadinaria mejoría de la pista en las últimas veinte y cuatro horas inmediatamente anteriores a la fiesta hípica de ayer perjudicó a los dueños de caballos fangueros que confiaban aún en que el track alterado podría beneficiar a sus pertenencias. Y benefició a los que poseen ejemplares de pista seca.

Por esa razón Thurnbergia de quien dijimos en las selecciones que con track firme sería el contrario a derrotar, se anexó la carrera inicial de la tarde, con Foreign Lady, nuestro primer caballo en seundo luar. Es decir que de haber podido anticipar la mejoría pronunciada que había de tener lugar la ganadora de la primera justa habría sido seleccionada por nosotros con toda seguridad.

Los cálculos respondieron ayer mucho mejor que en la mayoría de las funciones que antecedieron, porque con la pista normal o casi tal, es más fácil llegar a una selección lógica con aspiraciones a triunfos frecuentes.

Pornella se **cayó**. Su jinete, un tanto verde aún, no pudo sacar partido a su velocidad inicial mientras Lady Montreal, que no tiene mayor rapidez en los tramos primeros que la yegua de Durand, marcaba el paso. Pornelle viniendo de atrás no ha hecho nunca nada y al ver que no lograba hacerse de la punta, sus partidarios perdieron toda esperanza de que pudiera ganar la segunda justa del día. Lady Montreal pudo mantenerse al frente casi hasta el diez y seis avo, pese a que por razón de sus patas averiadas suele abrirse como le ocurrió ayer. Pero Roping avanzó como un león por junto al riel que es donde más gusta correr este ejemplar y alcanzó y pasó a la yegua de los Alvarez, para alejarse en las últimas cien yardas.

**EXTRAORDINARIA VELOCIDAD**

Pinluck sorprendió a todos en la tercera. Superó a todos sus rivales desde la arrancada burlándose de Outbreak mientras Stepped Uu, muy majadero en la **gatera** tuvo que partir desde detrás de esta, avanzando con gran velocidad por fuera para perseguir un rato al puntero que se alejó como quiso. Little Turtle, que ahora no demuestra velocidad inicial y estaba en el rebote al rodear la curva lejana avanzó para cerrar buena brecha y Royal Lassie finalizando a gran tren logró el place con uno de los mejores dividendos de la tarde: 42 pesos 80 centavos en place. El ganador de precio liberal, cinco a uno en los books, produjo un dividendo igual en la mutua: 12 pesos.

**SIGUE EN FORMA**

Barashkova mostró una vez más que se encuentra en gran forma. La mejoría de la pista no afectó sus chances de victoria y colocándose al frente poco después de la voz de partida se mantuvo en la presidencia hasta el final, Brizette, una debutante, cerca del líder desde la curva lejana se mantuvo bien hasta el final, aunque realmente no hubo amenaza seria por parte de aquélla.

Azabache ganó la mejor carrera del programa. No salió en la punta, pero su jockey lo hostigó poco después de la partida para llevarla a la presidencia. Yankaway fué tenaz contrario durante los primeros tramos y pareció que los contrarios le venían encima al entrar en la recta. Pero los perseguidores cercanos desistieron, mientras Carlos Martínez mantenía buen hand-ride sobre el ganador y fué Hero Olga, la sorprendente hija de Herodot, la que vino al final a obtener el place.

Flo Along se destacó en la sexta al frente de la comparsa pero ya a mediados o antes de la recta lejana Surely se acercó. Los dos lucharon hasta la meta, pasando el último cerca del diez y seis para alejarse por el centro de la pista. Los demás fueron distanciados.

# Elizondo y Paco vs Irigoyen e Ibarlucea en el estelar de esta noche en el Frontón Jai-Alai

Fué un gran partido el segundo de ayer, ganándolo Isidoro y Mendizábal. Gran programa para esta noche. Buenos pagos. Mucha concurrencia asistió al Palacio de los Gritos

El partido inicial de anoche en el Jai Alai, se fué de calle desde los primeros momentos por Martín y Escarza, habiendo perdido Aguiar y Solá.

En el «jabuco» había tres pelotas vivas y ni estando en 16 por 6, se atrevieron a usarlas, que era cuando un cambio de bola hubiese dado algún resultado. Eran pelotas que pocas veces se han usado en los primeros partidos.

Paco se llevó la primera quiniela.

En el estelar jugaron de blanco, Astigarraga y Goitia. De azul, Isidoro y Mendizábal.

Comenzaron muy bien Isidoro y «Mendy», llegando hasta ponerse en 17 por 12, debido a que Goitia se presentó bastante mal. En esta situación tan desventajosa, entra Astigarraga fuerte a la pelota, y cartón tras cartón, logra igualar al propio 19. En esta tantorrea se compuso Goitia un poco.

Isidoro y Mendizábal pueden salir de la violencia de ese juego, no permitiendo a sus contrarios se fueran delante y vuelven otra vez a ponerse tres tantos arriba. Los otros no se amilanan y empatan a 26, pero atacan de nuevo Isidoro y Mendy, para ganar la gran batalla, dejando a sus oponentes en 27.

Aunque Isidoro y Mendizábal jugaron mucho, también Astigarraga se portó a gran altura.

El zaguero azul Mendizábal, fué un león en la defensa.

La segunda quiniela se la llevó Alvarez.

**HOY**

Para esta noche se ha combinado un gran programa.

**PROGRAMA OFICIAL PARA LA FUNCION QUE SE CELEBRARA ESTA NOCHE (A LAS 8 Y MEDIA)**

**PRIMER PARTIDO, A 25 TANTOS:** Onaindia II y Ulacia III, blancos, contra Lucio y Garramiola, azules. A sacar ambos del cuadro 10 con ocho pelotas finas.

**PRIMERA QUINIELA, A 6 TANTOS:** Eguíbar, Paco, Elizondo, Ibarlucea, Egozcue e Irigoyen III.

**SEGUNDO PARTIDO, A 30 TANTOS:** Elizondo y Paco, blancos, contra Irigoyen III e Ibarlucea, azules. A sacar los primeros del cuadro 10 y los segundos del cuadro 9 y medio, con ocho pelotas finas.

**SEGUNDA QUINIELA, A 6 TANTOS:** Goyo, Deva, Iturriaga, Recalde, Barrutia e Iturrino.

**TERCER PARTIDO, A 30 TANTOS:** Iturrino y Hugues, blancos, contra Recalde y Deva, azules. A sacar ambos del cuadro 10, con ocho pelotas finas.

**RESULTADO OFICIAL DE LA FUNCION CELEBRADA ANOCHE**

**PRIMER PARTIDO**

Ganadores: LANCOS.

**PRIMERA QUINIELA**

| | Tantos | Pagos |
|---|---|---|
| 1—Elizondo | 4 | $2.81 |
| 2—Goitia | 5 | 9.01 |
| 3—Mendizábal | 0 | 8.19 |
| 4—Astigarraga | 3 | 4.09 |
| 5—Isidoro | 3 | 5.63 |
| 6—Paco | 6 | 6.00 |

Ganador: PACO. Pagó a:

**6.00**

**SEGUNDO PARTIDO**

Ganadores: AZULES.

**SEGUNDA QUINIELA**

| | Tantos | Pagos |
|---|---|---|
| 1—Alvarez | 6 | $8.68 |
| 2—Malluquiza | 2 | 6.07 |
| 3—Labat menor | 3 | 2.96 |
| 4—Salazar | 3 | 5.78 |
| 5—Ochoa | 3 | 5.52 |
| 6—Hugues | 4 | 4.86 |

Ganador: ALVAREZ. Pagó a:

**8.68**

**TERCER PARTIDO**

Ganadores: BLANCOS.

M.E.C.D. 2016

# Dentro de algunos días continuarán las obras en la ruta de Santa Clara a Caibarién pasando por Camajuaní

Ofrecen materiales los particulares para terminar la carretera de Guantánamo a Caimanera. La Junta Cooperativa que actúa en Alquízar cooperará con la Secretaría de O. P.

A la reunión celebrada por los congresistas de Oriente con el señor Secretario de Obras Públicas, de que informamos ayer, concurrieron veintinueve de aquéllos. El acto resultó en extremo cordial. El señor Cañas Milanés tuvo frases encomiásticas para el señor Casas.

A propuesta del Representante señol Beltrán, se acordó otorgar un voto de confianza al señor José A. Casas para que la cantidad de $254,000.00, del señoreaje de la plata, concedida a la provincia, fuera empleada por él en las obras que estime más necesarias.

Hasta horas avanzadas de la noche trabajó el Secretario en su despacho con los señores José A. Casas Jr, el señor López Meave, oficial de la Secretaría, y el señor José J. Saldices.

**Ofrecen materiales para la ruta de Guantánamo a Caimanera**

Correspondiendo al ejemplo de otras localidades, de brindar cooperación al Estado para la ejecución de obras útiles y necesarias, distintos particulares que tienen interesen en la zona de Guantánamo a Caimanera, se aprestan a coadyuvar a la ejecución de las obras de la carretera entre dicha población y Caimanera, aportano arena, piedra y otros materiales. El Sr. Alfredo Colé distinguida personalidad guantamanera, ofreció al Secretario Casas su aporte y la de otras entidades que estaban dispuestas a prestar valiosa ayuda.

**Continúan los trabajos en la carretera de Caibarién**

En el tramo de la carretera de Santa Clara a Caibarién, por Camajuaní, continuarán los trabajos de construcción de la citada ruta, con cargo a la cantidad de $11.228.07, que apropió la Secretaría de Obras Públicas de las utilidades de la plata.

**La Junta Cooperativa de Alquizar**

En la Secretaría de Obras Públicas se ha recibido un informe dando cuenta de la constitución en Alquizar de una Junta Cooperativa, la que tiene en proyecto varios trabajos en cooperación con la Secretaría, a cuyo efecto captarán entre los particulares todo el apoyo posible a la realización de los mismos.

**Solicitud de las disposiciones legales**

Por la Superioridad de Obras Públicas se ha solicitado de la Secretaría del Trabajo una recopilación de las disposiciones legales relativas a problemas obreros.

**Corresponde el cuidado de una ruta al Distrito de Santa Clara**

Se ha remitido una comunicación por la Secretaría al Juez de Instrucción de Remedios, participándole que la conservación y atenciones del tramo de la carretera Central entre Placetas y Cabaiguán corresponde a la Jefatura del Distrito de Santa Clara.

**Próximo homenaje al señor J. A. Casas Jr.**

En los primeros días de Abril se ofrecerá un almuerzo-homenaje al señor José A. Casas, Secretario particular del Honorable señor Secretario de Obras Públicas, en el pueblo de Madruga, por un grupo de amigos, que se disponen a rendirle una prueba de afecto y simpatía, por sus méritos y hombría de bien, y sus futuras aspiraciones políticas de ocupar un escaño en la Cámara de Representantes.

## *Nuevo aerodromo flotante pone en servicio Alemania*

Está destinado al servicio regular de correo aéreo de ese país con los E. Unidos

BERLIN, marzo 18. (The N. Y. Herald Tribune).—Un aeródromo flotante, para uso del servicio regular del correo aéreo entre Alemania y los Estados Unidos, que la empresa de aviación germana Lufthansa piensa establecer este verano, fué lanzado al agua hoy en Kiel. El nuevo barco fué bautizado con el nombre de «Frieseland», y es el primer buque construído para prestar el servicio de aeródromo flotante.

Dicho nuevo buque será estacionado cerca del puerto de Horta, en la isla Fayal, una de las Azores y, desde él, mediante una catapulta, se lanzarán los aviones que volarán hasta el «Shwabenland», que estará estacionado a dos mil quinientas millas más cerca de New York. El «Schawabenland» es un barco reconstruído también para servir como aeródromo flotante y ya se han hecho con él muy satisfactorias pruebas.

El doctor Wilhelm Ohnesorge, nuevo ministro de Comunicaciones y Correos, presidió la ceremonia del lanzamiento a la cual asistieron numerosos y preeminentes funcionarios y altos miembros del Partido nazista. Para recalcar el aspecto «socialista» del sistema nazista, fué madrina del vapor Margarita Krause, la más antigua empleada de la empresa Lufthansa.

Alemania cuenta con otro aeropuerto flotante de construcción especial llamado «Ostmark» que es de construcción menos resistente que el «Friesenland» y, por tanto, será usado, exclusivamente en el servicio aéreo del Sud Atlántico. También posee el «Wesfalen», que, igual que el «Schwabenland», es un barco convertido en aeropuerto.

En su discurso, pronunciado antes de echar al agua el aereopuerto flotante, el doctor Ohnesorge dijo que los vuelos de prueba en el norte del Océano Atlántico, basados en los aereopuertos flotantes, se habían estado realizando desde septiembre pasado con excelentes resultados.

CORDOBA, marzo 18. UP. Se tiene noticia de que poco antes de ser interceptada la carretera de Madrid a Valencia se hallaban preparados en Madrid para salir con rumbo a Valencia tres camiones cargados de objetos de arte.

La emisora de Madrid preguntaba dónde se encontraban los objetos que no llegaron a su destino, diciendo que espera que la prensa republicana hará una investigación en tal sentido al objeto de averiguar el paradero de los citados objetos.

**Robo de prendas**

Abelardo Castell Bobanich, vecino de Escobar número 82, participó a la Policía que de su domicilio le habían robado prendas y objetos por valor de 85 pesos.

# Italia no enviará representante a la coronación de Jorge VI por haber sido invitado también Haile Selassié

En un nuevo gesto para conquistarse la adhesión de los árabes, Benito Mussolini les prometió ayer demostrarles de modo fehaciente el interés que tiene por su mejora

LONDRES, marzo 19. (Viernes.)—Italia boicoteará la coronación del gó a otros edificios contiguos. Las Rey Jorge VI en 12 de mayo, según anunció el primer ministro Mussolini en una entrevista que publica hoy el periódico "Daily Mail" a causa de que el gobierno inglés ha invitado al Emperador Haile Selassie, de Etiopía, a que envíe un representante.

En la entrevista, obtenida por G. impide que una delegación italiana Ward Price, el líder italiano dice:

"La invitación enviada a Tafari concurra a las ceremonias de la coronación.

"Nos apena esto, pero si es verdad que la invitación se ha hecho por puro formalismo, debe comprenderse nuestra actitud."

Mussolini reiteró a Prince que las ambiciones coloniales de Italia están satisfechas y declaró que Italia está dispuesta a llegar a "un arreglo amistoso" con la Gran Bretaña.

"Sí, sí,—dijo el Duce a Prince—declaro que desde el punto de vista colonial Italia está satisfecha. Etiopía es un enorme territorio, lleno de grandes posibilidades."

Dijo que el desarrollo de las posesiones africanas de Italia necesita la cooperación de las potencias europeas.

"Estoy dispuesto a hacer un arreglo amistoso con la Gran Bretaña—declaró el Duce—sobre todas las cuestiones que ella quiera tratar con relación a los territorios adyacentes al nuestro: Kenya y el Sudán."

**El Primer Ministro Mussolini promete a los árabes interés por su mejoramiento**

TRIPOLI, marzo 18. (AP.) — El Primer Ministro Mussolini tuvo hoy un nuevo gesto para conquistarse la lealtad y el afecto de los árabes, prometiéndoles que el régimen fascista adoptará en breve leyes que "os demostrarán — dijo — que está grandemente interesada en mejorar vuestros destinos."

El Duce, a quien le fué entregada una espada islámica, cuajada de gemas, símbolo de su jefatura, dió instrucciones a los mahometanos para que hicieran saber sus promesas al mundo del Islam.

El fascismo desea—dijo—demostrar sus simpatías a los muslines y al mundo entero."

Gran número de árabes y jinetes en magníficos caballos recibieron al primer ministro Mussolini y a su séquito en Bu Grara cerca de esta ciudad, realizando maniobras de caballería. Después el jefe árabe entregó la espada a Mussolini.

El Duce aceptó el obsequio y se trasladó a esta ciudad, donde, blandiendo la espalda por encima de su cabeza, prometió a los mahometanos que cumpliría sus deseos de paz y prosperidad "de acuerdo con los deseos de vuestro Profeta."

Grandes vivas acogieron las palabras del Duce.

"Soy hombre de pocas promesas—dijo—y sé cumplir las que hago."

Elogió la ayuda que han prestado los mahometanos a Italia durante la campaña de Etiopía y dijo que comienza una nueva época en la historia de Libia, colonia a la que hace la primera visita en diez años.

## *Estudian la forma de independencia para las Filipinas*

El Presidente Quezón y los funcionarios americanos se hallan dedicados al asunto

WASHINGTON, marzo 18. (AP.).—El Presidente Manuel Quezón de las Filipinas y los funcionarios del Gobierno americano, convinieron hoy en redactar un programa para dar a los 14.000,000 de filipinos la independencia completa dentro de uno o dos años.

Quezón sugirió, según el Departamento de Estado, que la fecha de la independencia se anticipe a 1938 o 1939.

El jefe filipino y un comité interdepartamental presidido por Francis B. Sayres, Subsecretario de Estado, convinieron en nombrar una comisión de expertos para que discuta los detalles.

Un comunicado conjunto dado por Quezón y Sayres a la prensa dice que se proyecta la concertación de un Tratado de comercio que entrará en vigor tan pronto como Filipinas sea independiente.

El nervioso jefe filipino, que por espacio de dos decenios ha estado haciendo campaña en pro de la independencia de las Filipinas, dijo que se sentía «muy feliz». Con anterioridad había criticado las actuales relaciones entre los Estados Unidos y Filipinas como «absurdas», y dijo a los repórters que esperaba que su país y los Estados Unidos mantuvieran en lo sucesivo relaciones análogas a las que tiene esta nación con Cuba.

## EL MINISTRO DE EDUCACION DE VENEZUELA PASARA EN EE. UNIDOS UNAS SEMANAS

NUEVA YORK, marzo 18. (The N. Y. Herald Tribune).—Ha llegado de Caracas hoy el Ministro de Educación Nacional de Venezuela, doctor Rafael Ernesto López, quien viene a pasar unas cuatro semanas en los Estados Unidos.

Interrogado sobre la situación de su país ha manifestado que es de normalidad, en la que el Gobierno del Presidente, General Eleazar López Contreras, desarrolla su poltica de centro, si se tiene en cuenta la existencia de extremos en ideología y política, aun cuando ninguno de ellos tiene fuerza ni importancia suficientes para producir cambio en la del país.

No obstante ser militar, agrega el doctor López, el Presidente nunca viste el uniforme, para dar énfasis a su carácter de Presidente civil. El Ministro de la Guerra, Coronel Isais Medina, identificado con el Presidente, no puede ser calificado en ningún sentido como un militarista, dejando al Ejército en su natural función de guardador del orden legal y constitucional.

# HABANERAS

## LA MODA ACTUAL

**TRJES PARA LA CASA**

Entre todas las variedades de batas de artista, el modelo de hoy es el más moderno, hecho en líneas princesa con la cintura ajustada y la falda acampanada. Esta puede usarse larga o corta en forma de túnica. Las mangas son afaroladas y ajustan en la muñeca. Lleva una hilera de botones novedosos a la cabeza de la cual hay un pequeño cuello. Además tiene dos amplios bolsillos cuadrados. Los paños largos y ajustados hacen que su confección resulte muy fácil lo mismo en sirsaca que en piqué estampado.

Si se confecciona en forma de túnica y con las mangas largas, la talla 16 (34) requiere 3-1/2 yardas de tela de 39 pulgadas de ancho.

No todos los climas de los países americanos son igualmente tórridos, pero no por eso tiene Vd. que dejar de disfrutar del placer de vestir como lo haría en un lugar más cálido, porque puede hacerse un traje como el que ilustramos hoy que es de dos piezas. Este lleva entrepaños que se ciñen de las caderas, mangas simuladas, anticipando futuros baños de sol. No obstante, teniendo en cuenta las zonas más templadas se le ha añadido una chaqueta que es muy coquetona, ceñida del cuerpo y con solapas planchadas al igual que los trajes de etiqueta de los caballeros. Dicha chaqueta cubre el descote del vestido, y para que quede aún más cerrado de la garganta puede ponerse un pañuelo de seda de un color que haga contraste. Las personas que vivan en un clima frío quizá quieran hacerse el vestido con un cuello alto, para que así sea de utilidad para la casa y en la oficina. Llevando este vestido confeccionado en seda, guinga, o hilo, la mujer parecerá la primavera personificada.

Para la talla 14 (32) se necesitarán 5 yardas y media de una tela que tenga 35 pulgadas de ancho.

**PARA ADELGAZAR**

Todos los tratamientos de dieta que se empleen para rebajar la grasa incurren en el peligro de debilitar a las personas exponiéndolas a contraer serias enfermedades.

El régimen en las comidas, acompañado de ejercicios y masajes, resultan más prácticos y de verdadera efectividad cuando se tiene la constancia y fuerza de voluntad necesaria.

Para los masajes recomendamos el conocido producto **Gelée Mitza**, el cual se emplea en forma de fricciones locales o generales según el modelado que se quiere.

Pídase en las boticas o por el Apartado 1046 a nombre de su agente en Cuba, señor Julio Ciria.

**NOTAS DE PARIS**

Se efectúa un cambio marcado en la industria del calzado de suma importancia para la mujer que tiene los pies gruesos, bien formados y fuertes con arcos débiles que requieren algún sostén y que necesitan, ante todo, usar zapatos hechos para su confort. Tres importantes fabricantes, ya establecidos hace más de 60 años que se han dedicado siempre a hacer zapatos prácticos y cómodos sin variar los estilos año tras año; ahora nos presentan calzado con la misma horma antigua pero en nuevos y preciosos modelos que disimulan por completo los principios prácticos incorporados en ellos.

Los zapatos que se hacen sobre horma ortopédica eran tan feos que allá les decían barcos de guerra y ahora vienen en diseños y pieles que disimulan por completo que son ortopédicos. Vienen con perforaciones, líneas atractivas y todos los demás detalles que el experto en calzado ha contribuído.

Muchos tienen bastantes calados, y según dicen los fabricantes eso permite ajustarlos mejor dándoles mayor flexibilidad sin sacrificar el soporte.

En colores se usa el gris, beige de Londres y Carmelian, que son los nuevos colores, los negro, castaño y azul marino se usarán como siempre. Las pieles son becerro del revés, gamuza, becerrito y mucha gabardina.

Ya no se usan más los crespitos que asemejan salchichas y tampoco el peinado que deja ver que uno acaba de salir del salón de belleza. Esto es el notición que nos llega de allá donde empiezan un movimiento que llaman **Retorno a la naturalidad**. Solo una ligera sugestión de onda en la parte alta con las puntas suavemente encrespadas que lucirá bien con los nuevos sombreros —esto es la nota que nos dan para reemplazar los peinados estilizados que ahora están en boga. Desde el punto de vista práctico el peinado así tiene la ventaja de permitir el uso vigoroso del cepillo y con solo una rápida vuelta del peine ya está en vez de tener que acudir al peluquero para que se lo arregle cada vez. Pero si el nuevo peinado ha de tener éxito el pelo ha de ser saludable y brilloso no con el brillo que dan las grasas, sino el natural. Además ha de cortarse con gran habilidad Se echa hacia atrás dejando ver lo más posible la línea del nacimiento del pelo y si una tiene preferencia para los nuevos sombreros de copa baja que se encaraman sobre una ceja dejando un gran triángulo de frente expuesto, se peina el pelo con una ligera concha sobre la sien derecha.

**CURIOSIDADES DEL PASADO**

En la mañana del sábado ocho de Agosto de 1863, a las siete, se comenzó el derribo de las murallas que rodeaban la ciudad de la Habana, siendo Gobernador y Capitán General don Domingo Dulce, en virtud de la Real Orden del once de Junio del mismo año publicada en la Gaceta del día seis de Agosto. Las murallas se comenzaron a construir el año 1663, siendo entonces Gobernador y Capitán General el Maestre de Campo, don Rodrigo de Flores Aldama. Los fosos y estacadas se hicieron en 1740, gobernando el Mariscal de Campo don Francisco Güemes y Horcacitas, quien también llevó a cabo la construcción de las baterías de los doce Apóstoles en la falda interior del Morro.

**DIA DE SAN JOSE**

**«¡Gloria in excelsis!»**

Esparce Natura balsámico aliento,
los pájaros cantan, la luz en las flores
anuncia el misterio de eternos amores;
porque es del Patriarca, divino momento,
y El es, de la Iglesia, primor de primores.
¡Patriarca felice! José Primoroso,
y predestinado, por Dios escogido!
Señor de los buenos, de Dios preferido,
déjame que bese tu planta, amoroso,
ferviente y alegre, ferviente y cumplido...
Las aves te rezan, rezan en su trino;
dicen entre palmas y vivo amaranto,
que es la Primavera, José Sacrosanto;
porque eres del pobre, consuelo en su sino,
y eres el más bueno, y eres el más santo.
Tu gracia es eterna, como es tu bondad,
amparando siempre con tu intercesión,
de todo devoto la triste aflicción,
con Fe y Esperanza y con la Caridad,
que son las columnas de tu Religión.
¡Repican campanas, salmodia el Convento,
se inciensa tu Iglesia, sagrada, este día;
se reza al Supremo, se siente alegría...
y suben las preces hacia el firmamento,
rezándole al Cielo, rezando a María!

**Anónimo.**

Marzo 19 de 1937.

**EL ARTE DEL MAQUILLAJE**

Con gran éxito han venido celebrándose las conferencias demostrativas del arte del maquillaje por la distinguida señorita Dolly Duveen, enviada especial de **Max Factor**, el maravilloso innovador del **make-up**, que con sus grandes conocimientos en la materia obtiene continuamente mejoras y transformaciones en la belleza femenina.

Esas conferencias han sido hasta el miércoles en «El Encanto»; desde ayer están efectuándose en «Fin de Siglo», que durante dos horas en la mañana y dos en la tarde ofrece el difícil arte a todas las damas que deseen asistir y seguirá hoy y mañana ofreciéndolas, así como las consultas personales gratis después de las conferencias.

**MENU DEL DIA**

| Almuerzo | Comida |
|---|---|
| Fruta bomba natural | Grape Fruit |
| Revoltillo de acelgas | Puré de chícharos |
| Arroz con quimbombó | Pargo al horno |
| Ruedas de pargo. Ensalada | Tamal en cazuela |
| Merengue con coquimole | Ensalada. Torrejas |

**RECETAS DE COCINA**

**Arroz con quimbombó**

Se hace un buen sofrito con manteca, cebollas, ajos, ají y tomates bien picadito. Aparte se pondrá una libra de quimbombó tierno, al que se le quitarán las cabezas, a hervir con agua suficiente, cuando empieze a hervir se le añade el sofrito y el arroz con un poco de sal. A este sofrito se le puede añadir trozo de carne de puerco si se quiere, y cuando esté blanda se une con el arroz que al estar seco, se rociará con manteca bien caliente cuando no lleve la carne.

**M. R. de FONTANILLS.**

# Concentración de campesinos en Sta. Cruz del Sur, el 28

Organizarán más Cooperativas Agrícolas. Terminan la zafra 2 ingenios ubicados en Matanzas

Una concentración de campesinos tendrá lugar en el barrio de Guaicanamar, término municipal de Santa Cruz del Sur, el próximo día 28, bajo los auspicios del Comité Pro-Mejoras de dicho barrio.

Con la anunciada, será la tercera fiesta de esa índole que se celebra en Santa Cruz del Sur para organizar cooperativas agrícolas.

Como las reuniones de campesinos que se celebran en el pueblo antes mencionado, el Departamento de Agricultura tiene el propósito de organizar varias en otros términos municipales.

**Terminan la zafra dos ingenios**

Informan ayer a la Secretaría de Agricultura haber terminado la presente zafra los administradores de los ingenios «Guipúzcoa» y «Carolina», ubicados en Matanzas.

**Cuba invitada a una Exposición**

Por conducto de la Secretaría de Estado, el Ministro del Reino de Italia ha invitado al Gobierno de Cuba para que participe en la XVIII Feria de Muestras que ha de celebrarse en la ciudad de Milán del 12 al 27 de abril próximo.

**Productos rechazados**

El encargado del servicio de exportación de frutos y vegetales en el puerto de La Habana, rechazó ayer los embarques de 84 lugs de tomates del cosechero J. Valery; y otros 306 lugs del mismo fruto y 70 huecales de pimientos, de R. Gali y Equitable Commercial y John Leto, por no reunir las debidas condiciones para su exportación.

**Productos a los asilos**

Al Asilo Santovenia le han sido remitidos 6 lugs de tomates y dos cestos de habas lima, y al Asilo San Vicente de Paúl, dos cajas de tomates.

**Siembra de moreras**

Ha dado comienzo la siembra de moreras en el campo experimental de Cienfuegos, siembra que se hará en una extensión de dos hectáreas.

## LA SOCIEDAD ECONOMICA CONMEMORARA LA MUERTE DE F. ARANGO Y PARREÑO

Cumpliéndose el próximo domingo 21 de los corrientes el primer centenario de la muerte del egregio estadista cubano don Francisco de Arango y Parreño, la «Sociedad Económica de Amigos del País», según nos comunica su Presidente doctor Eligio de la Puente, celebrará en su memoria una velada a las 9 de la noche de la referida fecha.

En ese acto, hablará el doctor Francisco Ponte, que acaba de ser laureado por dicha sociedad con motivo de su obra «Arango y Parreño, estudio económico-político».

También en la villa de Güines se conmemorará dignamente el aludido centenario, ya que Arango y Parreño contribuyó de manera decisiva al progreso de la localidad.

# MATANCERAS

**San José**

La gran festividad de hoy.

Coincide en el día con otra efemérides de la Iglesia Católica, que tiene tanta preponderancia como el Viernes de Dolores, y son, pues, dobles las felicitaciones que aquí consignamos para Pepes y Lolas.

Comenzaré la relación con las que llevan el popularísimo nombre del glorioso Patriarca, iniciándola con el nombre prestigioso de la distinguida dama Josefina García Beltrán de Urquiza Bea, que se verá muy congratulada por sus amistades.

Josefina Estorino de Villar, María Josefa Muzaurrieta de Riestra, Josefa G. Chávez de Pimentel, Josefina de Sandoval de Ribeaux, María Pepa Isalgué de Díaz Pardo, Josefina Espinosa de Cabrera y Josefina Brevet de Solomón.

Josefina Pardiñas de Perdomo, Pepilla Zayas de Forest, Josefina Madan de Angulo, María Josefa Biosca de Tamargo, María Josefa Santiusté de Guiral, María Josefa Trovar de Garmendía, Josefina Font de Fernández, Josefina Auñón de Onetti y Fefita Castañer de Cruz.

Josefina Díaz de Rodríguez Ramírez, la esposa del ex representante a la Cámara por esta provincia.

Fefa Rosa, la interesante y bella señora del comandante Arencibia.

Una gran dama: Josefina Fernández Blanco viuda de Avendaño, a la que deseo todo género de venturas.

Josefina Herques de González Irigoyen, la gentil «Bubú».

María Pepa Catá de Herrera, interesante y bella dama que es esposa del administrador de «El Mundo».

Fisisa Lamothe viuda de Font, Josefina Fernández Argüelles de Solís, Cuca Pérez de Hurtado de Mendoza, Fina Gómez de Tió, y Pepa Cuní y Estorino.

Una legión la jeuneusse:

Josefina Galán y León, Fefa Rossié, Josefina Hernández Boisser, Josefina Quirós y Barreau, Josefina Trelles Solomón, Josefina Riera, Josefina Sarasúa, Josefina Rodríguez y Josefina Gómez Prendes.

María Josefa Beguiristain y Rivero, tan linda.

Josefina Aballí y Arellano, a la que no le falta nunca mi saludo en este día.

Josefina Carreño, Josefina Guisasola, Josefina Martínez Martell, Fefa Radríguez López, Josefina Zincke, y Josefina Valdés Portillo.

Fefa Olague, la gentil fiancée de Pepe Cil.

Josefina Ojanguren y Caballero, la más pequeña de cuantas felicito en este día.

Larga la relación de los caballeros, que empiezo con el nombre del doctor José Cabarrocas Mijenes, jurisconsulto de nombradía, gran prestigio social y figura destacada en la tribuna y en nuestro foro.

El secretario de Obras Públicas, ingeniero José A. Casas Rodríguez, y su hijo, el cumplido young gentleman Pepe Casas Prendes, que funge como secretario particular.

Hasta la señorial mansión de la Víbora, de esos amigos, van los saludos muy afectuosos del cronista.

Los señores José G. Iznaga, José Cortizo, José M. Zabala, José P. Arburua, José M. Otero, José Rusinyol, José Muñoz, Jose M. Domínguez, José Rodríguez Dubrocá, José M. Fernández Soto, José M. Pardiñas, José Silva, José Rodríguez Torralba, José Carnot, José Marzol, padre e hijo; José O. Viciedo, José M. Chávez, José Boada, José L. del Rosario, José J. Trelles, José Fránquiz, José Cabañas, Joseíto Aguirre, José Fernández Pérez, José Gómez Camero, José Prieto, Pepe Lovio y Bruzón, José Nodarse, José A. Lovio, José M. Huerta, José Rangel, Pepe Menéndez, José Olague, José Andreu, José Castro Vega, José Ferrer, Pepe Suárez Rivas, José Veulens, Jose A. Bilbao, José M. Cuninghem, Jose Solís, José Bravo, José Faguagua, José Gatell, José E. Valdés Astorfi, José B. Carballo, José Campanería, José Pérez, José Báez, José L. Castro, José Valiente, José D. Amieva, José Menéndez Llana, José Justo, José M. Arango, José A. Fernández de la Torre, José Haded, Pepito Martínez, José Frade y José González.

El acaudalado hombre de negocios de esta plaza, José M. Beguiristain, el doctor José Quirós Lavastida, nuestro caro compañero José M. Vallejo, distinguido clubman; el doctor José M. Díaz Tellaeche, profesional prestigioso; don José Valdés Carreño, hacendado matancero; Pepe Gil y Florido, tan popular y tan querido entre nuestra juventud; Pepe Gómez Sicre, José R. García, administrador del National City de Cárdenas; el coronel José Perdomo, el doctor José Tomás Rodríguez, José B. Skidmore, rotario, comerciante muy querido; Pepe Barrientos y Schweyer, José M. de Ximeno y Torriente, Pepín López Toca, alto empleado de la Casa Crusellas; José M. Martínez, que representa en Matanzas al periódico «Avance» y a otras muchas publicaciones culturales; José M. Valdés Rodríguez, y José M. Haedo Triana.

El Rvdo. padre José Luis de Santa Teresa y el presbítero José Luis Azcona, párroco de San Pedro.

José M. Prendes, el simpático «Chicho», cuñado del secretario de Obras Públicas.

El doctor José L. Herrera, José I. González, José M. Aguirregaviria, José M. Dávalos, José R. Núñez, José Mesa, José M. Acosta, José J. Benavides y Sánchez, Pepín Callejas, Pepín Romero y José Orejas.

El doctor José I. Rivero y Alonso, director de esta gran publicación, el más preeminente de los periodistas cubanos, el más batallador y el más valiente y más cívico de cuantos hoy empuñan la pluma en la República.

Es también el santo de su hijo José Ignacio Rivero y Hernández, inteligente y aprovechado colegial de un gran plantel educacional de los Estados Unidos.

Pepín Fernández, que colabora en el DIARIO DE LA MARINA.

José E. Ferrer, nuestro querido amigo, regente de los talleres del DIARIO.

Y ya por último, José R. Pagés y Juaristi, mi gentil amiguito, que es hijo de los esposos Octavio Pagés y Mary Juaristi.

**Las Dolores**

Larga también la relación.

La inicio, como todos los años, con el nombre de la gran leader social matancera, María Dolores Núñez de Beato, gran espíritu, gran cerebro y gran capacidad femenina, cuyo nombres prestigia todas cuantas iniciativas se llevan a cabo en esta ciudad.

Dolores Gallardo viuda de Junco, mi amiga tan distinguida, a la que deseo todo género de venturas, así como a su hija Lolita Junco y Gallardo.

Lolita Cabrera de Quirós, Lolita Cuní de Almirall, Lolita González de Calderón, Lola María Solaún de Estorino, todas jóvenes y elegantes damas de nuestro smart set.

Lola Menéndez Muñoz, esposa de un gran amigo.

Lola Navarro de Marcos, Lola de Amoedo, Lolita F. de Junco viuda de Junco, Dolmenche viuda de Michelena, Fernández de Delgado.

La joven e interesante doña Dolores Gutiérrez Baños de Tomás.

Lolita Luis, expresión suprema de la cultura y astro de belleza lla siempre en el Oriente.

Mrs. Stone, née María Dolorrate y Ulmo, ausente en los Unidos.

Lolita Solís, la esposa de llabella, una de las damas que brillan en nuestros salones.

Lolita Castillo de Escoto.

Y Lola Plazaola y Cojigo de sala de la Audiencia de na, a la que felicito con su

María Dolores Pujadas, la doctor Diego Tamayo.

Y Dolores Batista viuda de ñas.

Un grupo de señoritas amigas Lolita Lambea, Lola Cuní, lita Pimentel, Lolita Oliva y bañas.

Lolin Schweyer y Cuní, gloriosa de los salones matanceros porque florece en esa magnífica lumbrante belleza de aquella Mancha Cuní, la esposa del mandante Luis Waldemar Sá y Hernández.

Muy congratulada se verá lín, en la solariega casa de yores, la vieja quinta del Bellamar, «La Mononas».

Lola Font, Lolita Michelena, Albaladejo y Malberty, y Lugué.

Una última felicitación para Lola Ojanguren y Caballero, como su hermana Josefina, hoy también su onomástico.

La ausencia de retratos que se nos impone en estas nas, me priva del placer de estas «Matanceras» con las esas dos querubes.

Tengan todos un feliz día.

**Notable operación**

De la que dar cuenta.

Así la que acaba de realizar tor Manuel Antón Pérez, oculista, en la persona de Dávalos, quien casi ciego, ver nada, ha recuperado la niéndose nuevamente al de la naturaleza y con sus

Viejo soldado del Ejército niente Dávalos, su afliccion dida de tan imprescindible teníalo acongojado en pero la ciencia de ese ha devuelto tan preciado

En el Hospital de Colinas sala de oficiales, ha permanecido espacio de más de un mes te Dávalos, que ha regresado tamente bien a esta ciudad.

Reciban nuestra enhorabuena operado y el eminente facultativo acaba de devolverle la vista.

**Bonos del Tennis**

Sigue la demanda.

Tengo hoy que acusar recibo de varios envíos hechos a la señorita Hacedo, presidenta del Club Tennis, por personas que han comprado bonos de la emisión de pesos, hecha por ese club para completar la suma que le cuesta el nuevo y airoso edificio de la Calle General Betancourt.

Al doctor Luis de la Coma un bono de 20 pesos; al señor no Moreno y familia, por cinco pesos; al doctor Miguel Cañizares por uno de 5 pesos, y al señor nando Artamendi, por otro y al señor Esteban Baquero, otro.

Hasta el momento hay ya unos setecientos pesos en esa emisión, y se espera que nes de marzo esté ya cubierto tante de los dos mil pesos.

**Un gran éxito**

La próxima fiesta del Liceo.

Corresponde a la señora Iturralde de Carballo y a la Emelina Gutiérrez Gallardo, presidenta y secretaria, en el te mes de marzo, del Comité de la directiva del Liceo, que está anunciada para el de Gloria en aquellos salones.

Al placer del baile, que amenizará la orquesta de los hermanos se sumará el atractivo del Baile mavera, que ensayan en estos mentos las más distinguidas de aquella sociedad.

Habrá cena, además, con cubierto la módica suma de

A tono con el título de que por su Ballet Primavera nominará así, lucirá el salón cioso decorado en azul y rosa, jor gusto.

Artísticos trajes, también rosa, lucirán las muchachas llet, que son las siguientes: y Rosa Dihigo, Amparito do, Teresita García Polanco Luque, Tula Alfonso, Hortensia Noemí y Aleida Obregón, Isa vedra y Nena y Mariana

Felicitamos por adelantado ñora de Carballo y a la señorita tiérrez Gallardo, por las iniciativas que están desarrollando por el triunfo grande que el sábado de la entrante

**El padre Trabadelo**

Vicario capitular.

La sensible muerte del lado matancero, monseñor Sáinz y Bencomo, ha elevado de vicario capitular de la Matanzas, por haber sido la Junta de Consultores al virtuoso sacerdote que el cargo de secretario del

Persona excelente el padre delo, figura de alto relieve muy querido en Matanzas bilidad de su carácter, por tas virtudes, la nueva de para vicario capitular ha cibida con gran júbilo.

No ha mucho realizó un Roma el padre Trabadelo aquella excursión del 33, los principales países del tando los lugares santos monumentos históricos siendo recibido, con los formaron parte de dicha por el Santo Padre, en el

Al B.L.M. en que me padre Trabadelo su elección cario capitular, acompaña que me enaltecen tanto como ran, pues en ellas me pide ción para enviar al «Boletín Provincias Eclesiásticas de notas que publicara en tanceras» sobre la muerte del ilustre prelado, al que llora por nuestra población.

**La última nota**

Para hacerme eco del bodas que hizo ayer un estimado paño, el siempre bien Rogelio Cruz, de «El Republicano».

Trátase de los esponsales ñorita Zoila Pirez León y Florencio Uriarte—«Chino», amigos íntimos—que en el mes contraerán nupcias, en estrecha intimidad.

Perteneciente al comercio capital el joven Uriarte, allí blecido en la actualidad y residir la que dentro de manas ha de ser reina de y árbitro de los destinos de

Bodas de grandes simpatías de Florencio y de Zoila, porque frutan ambos, entre nuestra y en todos los círculos sociales tanceros, de la más alta estimación mayor aprecio.

**Manolo JARO**

M.E.C.D. 2016

# ...a carta de Don Eliseo Giberga a Don Nicolás Rivero, en relación con la Colonia Española de Cuba

...cumpliendo lo ofrecido últimamente...mos una interesantísima ...ta del inolvidable don Eli... Giberga, dirigida en 1911 al no ...olvidable don Nicolás Rivero ...

...documento medular y pleno ...tensión, fué dado a conocer ...nuestro Director, doctor José I. ...a las connotadas personali... de la Colonia Española que le ...en días pasados con el pro... de patentizarle su gratitud por ...defensa que ha hecho de ...en todos los instantes desde ...mas del DIARIO.

...la carta citada:

...Octubre de 1911.

...Nicolás Rivero.

...distinguido amigo:

...usted en el DIARIO ...anunciado de las MEMORIAS que ...publicando. Nadie la encon... ni inoportuna, ...es cierto, como dice usted, ...no hay garantías para el ...Pero, ¿me permitirá usted ...que no me parece bien ...de aplazar la publica... ...las MEMORIAS completas ...después de su muerte, para ...hagan sus hijos, si quisieren? ...vivir todavía largos años: ...Dios para satisfacción de su ...de sus amigos! ¿Y habría ...tanto para recoger el be... ...que pueda resultar de la pu... ...de memorias de quien tan... ...ha tenido, de treinta años ...la historia política de Cuba? ...ese beneficio me propon... ...deseoso de inducirle a ...luz el suspendido trabajo, ...haya pasado la agitación de ...y se hayan calmado las ...que la produjeron y la sos...

...entre los que creen—y ...en que se inspiran todos ...palabras y acciones,— ...ha llegado a feliz remate la ...independencia de Cuba. ...día la isla en manos de los ...para que en ella pudiésemos ...Estado independiente. Co... ...a vivir; pronto cayó, y ...levantado, y ha seguido en ...diendo. Si hubiera que apli... ...criterio del Derecho civil, ...convenir en que nació ...puesto que ha vivido. Pero, ...condiciones necesarias pa... ...vida perdurable, sana, ...y fecunda?

...honduras son estas, dirá ...para hablar de mis MEMO... ...tenga usted paciencia, que ya ...a ellas. Y prosigo.

...otra cosa un Estado que la ...unión política autónoma de ...sociedad humana, y con inde... ...de ella no podría subsis... ...objeto elemental que no re... ...demostración. Y debilita al ...cubano,—sin examinar otras ...la falta de cohesión de la ...cubana, compuesta de va... ...en lo espiritual disímiles, ele... ...no unidos en cordial intimi... ...no son una verdadera uni... ...total, que no tienen ideas y ...idénticos,— y con estos los que ...mente rigen la política y ...conservan las naciones,—en ...ádafe a cosas fundamentales, ...para que en el desenvolvi... ...de un Estado haya la unidad, ...constancia que requiere una ...nacional, que, por cierto, no ...logrado todavía Cuba y de la ...que urgente necesidad. Ni si... ...están dentro del Estado con... ...elementos sociales, que son ...integrante de la sociedad cu... ...la ha constituído el curso ...tiempos: fuera del Estado en... ...en gran parte, quienes ...sus manos actividades y ...iales de tanto valor como ...la industria, la agricul... ...queza en general.

...momento en que se separó ...antigua Metrópoli forma... ...cubano, con la común ...española, los insulares y ...establecidos en la Isla. ...continúan formándolo, ...y conviven ambos ele... ...ambos abrió el tratado de ...nueva ciudadanía que había ...sabia previsión inspirada ...propósito de no debilitar ...Estado cubano dividiendo ...político la sociedad en ...de fundarse. Pero desgra... ...vino la divisoria,— que ...todo, era inevitable,—por... ...muchos los peninsulares, ...de gran potencia econó... ...representación social, que no ...la ciudadanía cubana y ...la suya; y la política ul... ...seguida, no obstante los ...partido de Unión De... ...y más tarde la elegibili... ...extranjeros para cargos ...establecida por la última ...cipal, ha contrariado y de ...impedido toda participación ...eficaz en la gobernación ...los españoles naturaliza... ...ha estimulado la naturali... ...los demás.

...al propio tiempo, que la ...con que se efectuó la sepa... ...Cuba y los sentimientos ...de si habían dejado las lu... ...idas, y especialmente la ...dejaron los lazos espiritua... ...la antigua Metrópoli y la ...colonia. Y el idealismo que ...compañar a las revoluciones, ...exagerado, cuando no ...empeñóse en ver en Cu... ...ante de la anterior depen... ...como un ser nuevo, recién ...que pudiera ser modelado, ...e inspirado a voluntad, ...que era un grupo so... ...formado por la natura... ...la historia. De ellas soña... ...sueñan muchos en pres... ...cuanto intenten los hom... ...oposición a ellas, en cualquie... ...parará en irremisible ...será siempre ocasionado a ...que su transformación, ...y su muerte.

...el tiempo, y tendiendo ...a debilitar más y más la ...cubana, menguando su es... ...han ocurrido sucesos, ...movimiento que desde hace ...años, o algo más, se dirige ...a los hombres de color de ...en la actuación política ...se propone distinguir en ...la capacidad política a los ...ron la Revolución y a ...ella militaron o a su ser... ...observador sereno e im... ...desconocer que actúan ...cubana intensos y pe... ...gérmenes de disolución;— y ...mención de algunos que ...propósito me importa re... ...será obra patriótica com... ...tratar de unir a los varios ...que la integran?

...dándome ahora, dado el fin ...a las relaciones entre ...españoles,— y prescindien... ...aspectos del problema ...demostrarían la conve... ...más, la necesidad de ...la acción política la sana ...de los elementos produc... ...dar al Estado la base de ...económica que hoy no ...los hijos del país, con... ...conjunto—, ¿no sería ...conveniente, no ya la mayor ...en la convivencia social de ...españoles, sino la reinte... ...Estado, identificándolos ...los elementos sociales que ...él la diferencia de ciu... ...producida por la separación, y que ha mantenido alejadas la política imperante, hoy tiende a alejar más la campaña de los veteranos?

Así lo creo; y son muchos los que profesan esa misma idea. En ella se inspiró la Unión Democrática: deben conservarla los que en ella militaron, y en la del que fué su Presidente, Eusebio Hernández; y está también, o mucho me equivoco, en el pensamiento de antiguos revolucionarios de tanta autoridad y prestigio como los señores Varona y González Lanuza, revelado en repetidas declaraciones suyas, aunque no la hayan desenvuelto por completo y no se ajuste a ella el partido de que son jefes, y al cual por consiguiente, según dicen que decía el señor Sagasta, no tienen más remedio que seguir.

No se me ocultan las dificultades que hay, no sólo para que prospere la política que profeso, sino para que sea concretada y formalmente propuesta en todos los extremos que habría de comprender. Pero, para llegar algún día, por remoto que deba ser, a un resultado que se apetezca, hay necesidad de empezar alguna vez, cuando lo consientan propicias circunstancias; que no lo son las actuales.

Para cuando surjan otras que sean favorables, hay que tener en cuenta que, entre las dificultades a que he aludido se encuentran los sentimientos y tendencias en estas últimas semanas reveladas, y que lo son tan contrarias, como que aquella política habría de dirigirse a obtener el acceso a la vida pública y a todas las funciones de gobierno y administración, en condiciones de absoluta igualdad—únicas en que puede ser eficaz y alcanzar cierta gran realidad,— no sólo de los cubanos de nacimiento hoy retraídos, muchos de alto valor y representación, sino de los cubanos por opción, nacidos en España, y a atraer, además, a los españoles que conservan su nacionalidad a la adopción de la cubana, por medio de vigorosas inducciones, y hasta por una reforma del actual orden jurídico, en condiciones parecidas a las que regulan la ciudadanía en otras Repúblicas hispano-americanas.

Los sentimientos y tendencias a que me refiero dimanan, entre otras causas, de una injustificada desconfianza en cuanto al porvenir y de un lamentable desconocimiento del pasado.

Débese la desconfianza a un error en que están algunos antiguos revolucionarios: el de creer que son hostiles a la independencia los cubanos que fueron opuestos a ella bajo el régimen colonial, así como los españoles en general. Error de todo punto infundado y que se demuestra con una ligera consideración: la de que, si entre los que aspiraron a romper la unión política entre Cuba y España hubo partidarios de la anexión a los Estados Unidos,— que es la única solución que podría sustituir a la independencia,— no los hubo nunca entre los españoles en general, ni entre los cubanos autonomistas, ni era posible antaño, ni lo es hoy, que tal solución fuese afecta a su mentalidad y a sus sentimientos; por lo cual, si entre los que hubiesen aspirado a la separación sólo como solución negativa, es decir, sólo para sacudir la dominación española, podría haberlos que de la pérdida de la independencia se consolasen con la satisfacción de haber logrado aquel fin y concluído con la soberanía de España en Cuba, en cambio los que querían conservarla, ya por el interés de ésta, ya por el de aquélla, y recelosos precisamente del predominio de los Estados Unidos, sólo podrían consolarse del fracaso de su aspiración en el seno de un Estado independiente, en un pueblo cubano no sometido al americano. Y sólo en un Estado cubano pueden, por otra parte, encontrar los elementos españoles industriales y mercantiles,—y ellos lo saben muy bien,—condiciones que les permitan mantener su posición actual ante la natural competencia americana.

Pero tanto como la infundada desconfianza de que hablo, importa desvanecer los errores en que está gran parte de nuestro pueblo acerca de la historia política de Cuba en los últimos tiempos del régimen colonial. Y ya habrá usted advertido que me acerco a sus MEMORIAS, que estoy llegando a ellas.

El absorbente interés del problema de fuerza planteado en 1895, que oscureció la visión de cuantos sucesos no fuesen los de la guerra, y apartó la atención de los demás y de los inmediatamente anteriores, ha sido causa de que muchos hayan olvidado y otros no hayan conocido bien la historia del periodo a que me refiero. Y de ahí que se hayan extendido muchas leyendas, tan distintas de la verdad, como lo blanco de lo negro.

Se toma, o se inventa, un hecho propio por sus circunstancias reales o supuestas, para impresionar la imaginación popular, como, por ejemplo, la participación que se ha atribuído a usted en el fusilamiento de los estudiantes, ocurrido algunos años antes de que viniese usted a Cuba. Y en el desconocimiento de la verdad, y en el silencio que desde hace algunos años y por consideraciones patrióticas,— pero llevado más allá de lo que éstas requieren,— se guarda en Cuba acerca del referido período, y sobre todo de sus últimos años, la imaginación popular impresionada se apodera de un hecho, se repite, se comenta, se abulta, corre de unos en otros: y se determina al fin un estado general de opiniones y de sentimientos contrario, no sólo a tal o cual hombre, sino a la representación que hubiere tenido, y que trasciende a la política del día al producir determinadas tendencias y orientaciones. Lo que digo del caso de usted podría decir de otros, y en general de los erróneos conceptos que muchos tienen, y de las opiniones y sentimientos derivados de ellos. Y esas son fuerzas de no escasa intensidad que influyen, sobre erróneas bases, en la política actual, despojándola de la serenidad y moderación que serían prendas de acierto y lanzándola por peligrosos derroteros.

A rectificar errores contribuyen trabajos como las memorias,—al fin llegué a ellas,— que empezó usted a publicar, y las que publica Raimundo Cabrera; y contribuirán todos los de igual índole, siempre que en ellos se guarde respeto a la verdad y se escriban **sine ira et studio.**

En las MEMORIAS de usted iba destacándose un suceso que es bueno recordar. Al propio tiempo que la evolución personal suya, mostraban la evolución general del espíritu de los peninsulares de Cuba. Para dar mayor relieve al caso, permítame examinarlo con relación a su persona, que es al fin y al cabo, una de las más representativas del momento español.

Vino usted o,—para hablar con toda exactitud,— trajéronlo a usted a Cuba poco después de terminada la guerra de los diez años. Ardía la Isla en viva y enconada contienda entre dos grupos sociales, más que entre dos partidos: los peninsulares, agrupados en la Unión Constitucional, y los cubanos, que en su inmensa mayoría eran entonces autonomistas. Era usted un español recién llegado, y español rancio, por cierto, y, sírvale la expresión vulgar, muy echado para atrás; tanto que era usted tradicionalista y en defensa de D. Carlos había tomado las armas en el Norte de España. Prisionero en el curso de aquella guerra, mandáronlo a usted a Cuba como soldado por fuerza: y al llegar a esta tierra, para usted desconocida, y con la cual nunca tuviera conexión alguna, no tuvo otras compañías, ni sintió otras influencias que las de sus compatriotas peninsulares. Sus ideas, sus sentimientos patrióticos, y su temperamento vehemente y batallador, al encontrarse lanzado por las casuales circunstancias que nos ha referido usted, al periodismo y a la política, hicieron de usted lo que, dados los antecedentes, era natural que fuese: enérgico y apasionado contradictor de la oposición cubana, en la que veía usted una amenaza a la integridad territorial de España, al poder, la representación y las ventajas económicas que le daban sus Antillas, sin advertir todavía que, no en la propaganda autonomista, sino en la política de los españoles y de España, estaban en realidad la amenaza y el peligro. Pero pasaron los años, y fué usted poco a poco penetrando en la sociedad cubana, y conociéndola, y adquiriendo mayor cultura política, y mayor experiencia y al fin se dió usted cuenta de la realidad y de los problemas planteados en Cuba, y advirtió usted los errores de la Metrópoli y del partido local que, ya los inspiraba, ya los sostenía: y a medida que se extendían sus observaciones y sus relaciones, iba envolviéndolo a usted una atmósfera distinta de la del estrecho círculo de los apasionados y mal informados compatriotas, de quienes recibió usted sus primeras impresiones. Fué usted modificando sus ideas y su actitud: y el joven y enardecido polemista de otros días se convirtió en el hábil y animoso adalid de una gran evolución política por la cual los elementos peninsulares que la realizaron hicieron suya, en lo fundamental, la aspiración autonomista o impusieron la radical transformación de la antigua política metropolitana iniciada por el Proyecto Maura y encarnada en la Ley Abarzuza.

Fué usted uno de los fundadores y el más esforzado paladín y el más constante vocero del partido reformista, que mereció bien de Cuba, porque la sirvió noble, leal, resueltamente, y cuyos hombres adquirieron justo título al afecto de los cubanos.

¿Por qué no insistir en revivir estos olvidados sucesos? ¿Y quién podría hacerlo mejor que usted? ¿Por qué no evocar también los días que siguieron al alzamiento de Baire? ¿Por qué no recordar que, bajo la dura opresión de los dos años terribles de 1896 y 1897, reformistas y autonomistas, manteniendo sus ideales y sus empeños, fueron en Cuba algo muy distinto de lo que suponen cuantos, en injusto extravío, ven en ellos los **seides de los tiranos?** Del año 98, que se suele llamar el año de la autonomía con manifiesta impropiedad, —pues sólo después de reunido el Parlamento insular podía establecerse un régimen autonómico, y cuando se reunió ya había estallado la guerra con los Estados Unidos y estaban la Habana y la Isla bloqueadas y sólo en la guerra y no en el gobierno se podía pensar—, cuántas cosas sería interesante referir, de muy pocos conocidas?

Aun de tiempos más recientes, pero no menos olvidados,— que en olvidar no hay pueblo que aventaje al cubano, y no sé si habrá alguno que lo iguale,— ¿por qué no refrescar la memoria de las gentes para que rememoren la parte que todos los cubanos, y aun los españoles, tuvieron en la instauración de la República?

En Agosto de 1898 era muy incierto el porvenir de Cuba, muy incierto el propósito del Presidente de los Estados Unidos. En el protocolo de Washington se había hablado de la renuncia de la soberanía de España, pero no de la independencia de Cuba: ni siquiera más tarde fueron más explícitos el tratado de París y la proclama que al pueblo cubano dirigió el General Brooke al asumir el gobierno de la Isla. En la incertidumbre en que estaba, como todos, en Agosto, el Gobierno revolucionario, creyó necesario recabar inmediatamente el apoyo de los antiguos autonomistas, y con este fin envió, en comisión, a la Habana, al General Freire de Andrade y a mi hermano Octavio; y ambos fueron gratamente sorprendidos, cuando al llegar se enteraron de que a su misión se habían anticipado caracterizados miembros de la Cámara insular, que en 31 de Agosto, en acuerdo que yo propuse y redacté, se habían declarado por la independencia, y de que en los primeros días de Septiembre tomaron igual actitud,— usted lo recordará,— los periódicos españoles DIARIO DE LA MARINA y UNION CONSTITUCIONAL, en artículos que yo escribí, y que acogieron usted y el Sr. Novo.

Y para que no quedase en el campo político ningún elemento que no defendiese la independencia, ni lugar para otra aspiración, y para que fuese evidente al Gobierno americano la adhesión a aquella de todo el pueblo cubano, al servicio de ella se pusieron en la política activa, en el partido de Unión Democrática, no sólo los jefes del disuelto partido autonomista y los más de sus miembros, sino muchos y muy caracterizados peninsulares que optaron por la ciudadanía cubana, entre los que recuerdo en este momento a D. Secundino Baños, a D. Rafael García Marqués, a los hermanos Crusellas, a D. Francisco Salaya, a D. Rafael Joglar: y con sus votos concurrieron unos y otros a la elección de la Convención Constituyente, y en representación de la Unión Democrática pertenecí yo a ella: y quien nunca había sido separatista fué uno de los Padres de la República, uno de los autores de la Constitución que la estableció.

Por cierto,—dicho sea de paso, y ya que hablo de aquel partido y que de recuerdos estamos,— que el proceso que culminó en la fundación de la Unión Democrática y en el cual fuí parte, y no mínima, tuvo su origen en dos entrevistas, provocadas por un amigo común, que con el General Máximo Gómez celebré, y a la segunda de las cuales concurrió también el señor Fernández de Castro, (D. Rafael), instándonos el General para que saliésemos todos los autonomistas del retraimiento en que estábamos y volviésemos a la política activa; como más tarde, a la participación que tuvieron algunos prohombres del antiguo autonomismo en la fundación del actual partido conservador, precedieron las instancias que al señor Montoro, y antes a mí, dirigiera el General Núñez. Yo no me asocié a su propósito de fundación del nuevo partido; pero para tratar de ella, y a ruego suyo, lo llevé a casa del señor Montoro, lo presenté a él, y con él lo dejé conferenciando...

Ahora bien: de los sucesos del tiempo a que me refiero, ¿por qué no ha de recordar usted aquellos en que medió? Si yo fuese escritor, también referiría algunos en que tuve participación. Contribuya usted a dar a conocer los hechos pasados, y sobre todo la labor política realizada por cuantos, durante el régimen colonial, sirvieron la causa de la libertad de Cuba. ¿Por qué dejar en pie despiadadas injusticias que todos los días se cometen? Usted mismo, amigo mío, ¿por qué ha de sufrir que se le de una representación distinta de la que le corresponde por los meritorios servicios que prestó a Cuba?

Y si el desconocimiento de los sucesos y de los hombres trasciende a la política actual; si en ella determina sentimientos, opiniones, tendencias y orientaciones colectivas, contrarias al interés público, y crea un estado moral que dificulta la íntima concordia y cohesión de todos los elementos de la sociedad cubana y puede perjudicar, o por lo menos retardar, la definitiva y cabal consolidación del Estado; si el pasado, de tal suerte, es un factor político que en el presente influye, y los errores a que me refiero son fuerzas vivas de enérgica actuación, ¿no será bueno desvanecerlos, presentar el pasado cual fué y no cual se desfigura y falsea, y hacer patente que han sido muchos los cubanos y los españoles que en la política trabajaron y pugnaron en otro tiempo por la prosperidad y la libertad de Cuba y conquistaron el derecho de alzar la frente a la luz del sol?

Piense usted en cuanto dejo dicho, y decídase a publicar, en ocasión oportuna, sus MEMORIAS. Y permítame rogarle asimismo que detenga también su pensamiento, en relación con la actuación del elemento español, en las consideraciones políticas que contiene esta carta.

Y no paso de este ruego, porque de tal asunto no debo tratar. Saldría del objeto de esta carta; y además, y en cuanto se refiere a las direcciones y los medios en que hayan de cooperar los españoles establecidos en Cuba a la consolidación del Estado cubano y a sus futuros desenvolvimientos,—cosa interesante, porque para la armonía de distintos elementos es necesaria la acción adecuada de todos, y por de pronto que ande cada uno la distancia necesaria para que se encuentren,— fáltanme título y autoridad para dirigirme a usted o a cualquier otro español, y exponer ideas que me sugieren mi corto conocimiento de la Política, el que tengo del pueblo a que pertenezco y de sus elementos políticos, el entrañable amor que siento por Cuba y el cordial afecto que me inspiraron los españoles.

Puede usted hacer el uso que guste de esta carta. La he escrito solamente para usted, no para el público y con el solo propósito que en ella anuncio, en relación con sus MEMORIAS. Pero si cree usted conveniente darla a luz algún día, o referirse a ella, bien puede usted hacerlo, en ocasión que sea oportuna, cuando haya pasado la crisis en que hoy estamos y se hayan calmado las peligrosas pasiones que la acompañan: no hoy, porque nadie fijaría en ella su atención, embargada en el grave asunto pendiente de todos los habitantes de la Isla.

Y concluyo,— que ya es hora—, repitiéndome su affmo. amigo y s. s.

**ELISEO GIBERGA.**

## BRILLANTE CONFERENCIA DEL DR. MOISES A. VIEITES

El acto celebrado en la tarde del miércoles bajo la presidencia del doctor Luis de Feria, por la Sociedad de Legislación Comparada de la Habana, Filial de la Sociedad de Legislación Comparada de París, en los elegantes salones de la Sociedad de Ingenieros, constituyó un magnífico exponente del auge y prestigio de esta institución científica.

Celebrábase la II Conferencia Pública, correspondiente al tercer ciclo, que con tanto éxito ha iniciado la Sociedad de Legislación Comparada y en los que han figurado los más eminentes juristas de nuestro país.

Abierta la sesión por el doctor Luis de Feria, presidente, le concedió la palabra al doctor Evelio Cuervo, director, quien pronunció un breve discurso de salutación al doctor Moisés A. Vieites en nombre de la Sociedad de Legislación Comparada.

El doctor A. Vientes, penalista de gran reputación, pronunció una hermosa conferencia titulada «Influencia fundamental del criterio de la temibilidad en la lucha contra la delincuencia», tema que desarrolló demostrando sus profundos conocimientos en la materia, comenzando por una reseña histórica, señalando el fracaso de todas las escuelas penales y sus causas, el error respecto al concepto sobre el criminal, sobre el delito y sobre la pena, afirmando que no existe el criminal, «hay que estudiar al hombre», dice el doctor Vieites. Los errores tradicionales los encontramos en la legislación de hoy, mencionando a Beccaria, la Escuela Clásica, el error de la ejemplaridad y de la intimidación. Verdadero concepto del hombre, del delito y del delincuente. Criterio de la temibilidad y su evolución a través de los congresos, los errores de Feurbach, Garofalo y Ferri. Concluyendo su brillante disertación con la exposición de su concepción sobre el triple aspecto en el estado peligroso que presenta el hombre para la sociedad y el modo de atacarlo.

Entre las personalidades presentes en este acto pudimos anotar al doctor Antonio Sánchez de Bustamante, nuestro sabio internacionalista, a los doctores José Guerra López, profesor de la Universidad; Jesús Rodríguez Aragón, magistrado de la Audiencia; Domingo Mencía, Martínez Vélez, Rodolfo Baños, Evelio Sentmanat, Carlos A. Llanes, Pedro G. de Medina, Alberto de Garricarte, Rodolfo Rodríguez Alvarez, Baldomero Caballero, Rodríguez Narezo, Luis Botifoll, Rodríguez Cáceres, Agustín García Menéndez, Domingo Herrera y tantos otros que harían esta relación interminable.

## MANANA INGRESARAN EN LA ACADEMIA DE CIENCIAS DOS ACADEMICOS CORRESPONDIENTES EXTRANJEROS

Mañana sábado, a las nueve de la noche, se celebrará una sesión en la Academia de Ciencias de la Habana, la prestigiosa institución que preside el doctor José Antonio Presno, para dr ingreso a dos académicos correspondientes extranjeros.

Son ellos los doctores Fred E. Beaudette, de los Estados Unidos y Manuel Luis Férez, de la República Argentina.

He aquí la orden del día que se ha confeccionado para dicha sesión:

1.—Trabajo de ingreso del Académico Correspondiente Extranjero, doctor Fred R. Beaudette. (Estados Unidos). Por el doctor Ricardo Gómez Murillo.

2.—Trabajo de ingreso del Académico Correspondiente Extranjero, doctor Manuel Luis Pérez. (Buenos Aires). Por el doctor Sergio García Marruz.

3.—Tiroiditis diftérica. Por el doctor César Cabrera Calderín.

Se verá muy concurrida.

## LA REVISTA «MUNDO FEMENIL»

La directora de la Escuela del Hogar, doctora Consuelo Jiménez Rebollar, que dirige también la revista «Mundo Femenil», nos ruega que hagamos público que, para cualquier asunto en relación con la citada publicación debe tratarse únicamente con ella en el local de la Escuela del Hogar, sito en Salzada del Cerro 612, o en Jesús del Monte 749.

## NO DENUNCIO NINGUN JUEGO AL PROHIBIDO EL GOBERNADOR DE ORIENTE

SANTIAGO DE CUBA, marzo 18. Sr. Director del DIARIO DE LA MARINA. Habana.—En relación con las informaciones que se publicaron en diversos periódicos el día 16 próximo pasado, interésame hacer pública declaración que no he dirigido telegrama ni comunicación a ningún otro centro oficial denunciando juegos prohibidos en esta provincia, lo que se puede comprobar en distintas Secretarías y oficinas públicas. Ruégole la publicación de este telegrama para general conocimiento.—(f.) **Pérez André**, gobernador provincial.

# CRONICA CATOLICA

## ACTOS CATOLICOS QUE SE ANUNCIAN PARA MAÑANA EN LAS DIVERSAS IGLESIAS

**Conferencias para hombres solamente**

En la iglesia de Reina de nueve a diez de la noche, conferencia para hombres solamente por el P. José Laburu de la Compañía de Jesús.

Estas conferencias son radiadas por la Casa Salas.

**En la iglesia de la Merced**

La milicia Josefina de la iglesia de la Merced, celebra a las ocho y treinta de la mañana, misa cantada en sufragio de las socias fallecidas durante el año.

El Director Padre Bruno García, C. M. ruega la asistencia a los Milicianos de San José.

**El Jubileo Circular**

En la iglesia parroquial del Vedado, el Jubileo Circular.

La misa del Sacramento, a las nueve de la mañana. A continuación, la exposición de S. D. M..

A las cinco de la tarde la reserva.

Nota: Durante toda la Semana Santa, queda suspendido el Jubileo Circular así como toda exposición de las cuarenta horas.

Se reanuda el domingo de Resurrección.

**Vigilia de Adoración Nocturna en la iglesia parroquial del Vedado**

El Tercer Turno de la Sección Adoradora Nocturna de la Habana, celebra vigilia mensual reglamentaria en la iglesia parroquial del Vedado, en la noche del sábado veinte al domingo veintiuno del actual. Da comienzo a las diez de la noche del sábado 20 y finaliza el domingo veintiuno a las cinco de la mañana con misa, comunión bendición y reserva.

El Jefe del Turno, señor José Díaz ruega la asistencia a los adoradores del expresado turno.

**En la iglesia de Jesús del Monte**

A las ocho de la noche, exposición del Santísimo Rosario, Conferencia dogmático-moral por el Padre José Rodríguez Pérez, Párroco de la feligresía, bendición y reserva.

**En la antigua iglesia del Carmelo**

Se celebra en la antigua iglesia del Carmelo sita en 16 entre 13 y 15 en el Vedado, el quinario de las Cinco Llagas con el siguiente programa: A las ocho de la mañana, misa con plática y ejercicio de las Cinco Llagas

Por la tarde a las cinco y treinta, Rosario, visita del Santísimo y Vía-Crucis.

**En los demás templos**

Santo Rosario, lectura espiritual y visita a Jesús Sacramentado.

**San José**

Apenas encontraremos un alma profundamente piadosa que no sustente en su pecho la tierna devoción a este santo Patriarca. La razón es obvia; pues si no podemos prescindir de María para llegarnos a Jesús, jamás podremos pensar en uno en otro sin que intervenga el Patriarca San José. Así que están tan íntimamente unidas las devociones a Jesús, María y José como íntimo era el lazo de amor que unía los tres corazones en la tierra.

Era San José el representante de Dios, en la tierra y no cabe duda que Dios eligió para tan encumbrado oficio y cargo tan trascendental al hombre más justo y digno de él, al igual que eligió a María la criatura más santa que hubo y habrá en el mundo, para madre de su divino Hijo.

Representa San José un papel importantísimo en el plan de la economía divina; pues él es verdaderamente el árbol a cuya sombra se cobijan Jesús y María durante su vida mortal.

Nuestra gloriosa Madre Santa Teresa de Jesús, alma profundamente Josefina nos dice el gran poder de que disfruta este Santo en el cielo. «No me acuerdo, hasta ahora de haberle suplicado cosa que la haya dejado de hacer. Es cosa que espanta las grandes mercedes que me ha hecho Dios por medio de este bienaventurado Santo, de los peligros que me ha librado, así de cuerpo como de alma; que a otros santos parece les dió el Señor gracia para socorrer en una necesidad; de este glorioso Santo tengo experiencia que socorre en todas, y que quiere el Señor darnos a entender que así como le fué sujeto en la tierra, que como tenía nombre de padre siendo ayo, le podía mandar, así en el cielo hace cuanto le pide. Querría yo persuadir a todos fuesen devotos de este glorioso santo, por la gran experiencia que tengo de los bienes que alcanza de Dios».

Acudamos también nosotros con viva fe y confianza en todas nuestras necesidades a este gran santo y sin duda experimentaremos, como Santa Teresa, su pronta y favorable protección. Honrémosle durante la vida si queremos tenerle propicio en la hora de la muerte.

Fray Domingo del Santísimo Sacramento, O. C. D.

**Los quince jueves en la iglesia del Cristo**

El Jueves Santo en la Hora Santa, que acostumbra a celebrarse de diez a once de la noche en la iglesia del Santo Cristo, serán inaugurados los Quince Jueves Eucarísticos, para terminarlos el primero del mes de julio, festividad de la Preciosísima Sangre de Nuestro Señor Jesucristo.

Es la primera vez, que esta popular devoción, se celebra en la iglesia del Santo Cristo.

Los Padres Agustinos, invitan a los fieles a la práctica piadosa de estos quince jueves Eucarísticos.

**Ayuno con abstinencia de carne**

Hoy viernes de Dolores y festividad de San José, es día de ayuno y de abstinencia de carne.

El ayuno empieza a los 21 y concluye a los 60 años.

La abstinencia con el uso de la razón.

Ambos preceptos obligan gravemente en conciencia, a no ser que uno se vea desobligado de ellos, por causa muy justificada.

**Señor José Veira**

Son hoy los días del venerable anciano señor Josefito Veira, decano de los Cronistas Católicos de la Habana.

Cuenta 88 años, y de ellos más de 60 redactando la crónica católica de «La Discusión».

Larga vida deseamos al compañero «Josefus» y un feliz día de su santo.

**Regalo de una canastilla en la iglesia del Carmen**

El viernes de Dolores, día 19 de marzo, se regala una canastilla para la niña más pobre que nazca ese día en la parroquia del Carmen siempre que estén casados por la iglesia o estén dispuesto hacerlo sin costo alguno para ello, lo mismo que el Bautizo: es obsequio de las Socias y devotas de Nuestra Señora de los Dolores.

Petra Sardina de Martín
La Camarera.

**Exámenes en el Conservatorio Cuba**

El día 21 a las nueve de la mañana y dos de la tarde se celebrarán los exámenes en este afamado conservatorio que dirige con gran acierto el maestro Gabino Godino.

Integrarán el tribunal el Maestro Godino, con las Profesoras Aída y Eda Jiménez, Celina Martínez, Carmelina Varela, esta profesora de solfeo y mandolina y el joven profesor Paquito Godino, todos estos profesores sn graduados de este conservatorio.

Actuará de Secretario de este tribunal nuestro compañero y auxiliar en esta crónica Lorenzo Blanco, veterano maestro de cuarenta años de profesión y que desempeñó igual cargo en ótros conservatorios.

La señorita Varela se examinará en los últimos años de piano.

Tomará parte la estudiantina Cuba, de la que es director el maestro Godino.

**Semana Santa en la iglesia del Espíritu Santo**

Domingo de Ramos: A las nueve los oficios propios de este día.

Jueves Santo: A las nueve, misa solemne y procesión al Monumento. A las cuatro, lavatorio.

Viernes Santo: A las ocho de la mañana: Oficios del día.

Sábado Santo: A las siete y treinta-bendición del fuego nuevo, cirio pascual, pila bautismal, profecías y misa solemne de Gloria.

Domingo de Gloria: Los cultos de costumbres los domingos.

## LA CELEBRACION DE LAS SOLEMNIDADES DE SEMANA EN LAS DIVERSAS IGLESIAS CON GRAN ESPLENDOR

Domingo de Ramos:—A las 10:30, bendición y distribución de las palmas.

Lunes, martes y miércoles: A las siete de la noche, Vía Crucis, rosario y cánticos.

Jueves Santo: A las ocho oficios propios del día, con procesión al monumento.

A las 3: Vía Crucis y sermón del Mandato.

A las 7:30: Vía Crucis.

Viernes Santo: Oficios del día, procesión de retorno al Monumento a las ocho de la mañana. A las 3, sermón de la Pasión. A las 7 y 30 sermón de la Soledad.

Sábado Santo: Oficios del día.

Domingo de Pascua: misa solemne a las 10 y 30.

La vela al Santísimo será rendida por las Hijas de María.

La parte coral estará a cargo del organista del templo señor Manuel Fernández.

Invita a estos cultos el Párroco J. Fernández Gayol.

**La Semana Santa en Caimito**

El programa en esta parroquia será:

Domingo de Ramos: A las nueve, bendición de palmas, oficios propios del día y distribución de las palmas.

Lunes, martes y miércoles Santo a las sies rosario y sermón.

Martes a las ocho y treinta comunión general para cumplir el precepto Pascual las Hijas de María, niños del Catecismo y fieles.

Jueves Santo: A las cuatro de la tarde Vía Crucis. A las ocho de la noche, Vía Crucis.

Domingo de Resurrección: A las nueve de la mañana misa solemne. Invita a estos cultos el Párroco P. Gayol.

**La Semana Santa en la parroquia del Cerro**

Domingo de Ramos: A las 7.15 a. m. Solemne bendición de las palmas y misa, Lunes, martes y miércoles: misa rezada a las 8.

Jueves Santo: A las 8.30 a.m. Misa solemne de Institución, Terminada la misa será llevada su D. M. al Monumento. A las 3 p. m. Ceremonia del Lavatorio, Sermón del Mandato.

Viernes Santo: A las 8.30 a .m. Misa de Presantificados. Adoración de la Santa Cruz. A las 6 p.m. Vía Crucis y sermón de Soledad.

Sábado Santo: A las 7:30 a. m. Bendición del Fuego, del Cirio y de la Pila Bautismal, terminando con la misa de Gloria.

Domingo de Resurrección: A las 7 y 30 a. m. Misa de comunión. A las 8.30 Misa solemne. Los sermones del Mandato y Soledad a cargo del Padre Muller.

Aviso: A las personas que deseen mandar flores para el monumento, Jueves Santo, se les suplica que sean flores blancas. Acuérdese de los pobres en esta Semana Santa, socórralos, ayúdelos.

**Semana Santa en la iglesia antigua del Carmelo. 16 entre 13 y 15. 1937 Quinario de las Cinco Llagas**

De Nuestro Señor Crucificado. Comienza el veinte de marzo y termina el 24. Todos los días a las ocho de la mañana, misa con plática y ejercicio de las Cinco Llagas. Por la tarde a las cinco y media, rosario, visita del Santísimo y Vía Crucis.

Domingo de Ramos: A las ocho de la mañana bendición y repartición de los ramos, a las nueve misa cantada, y por la tarde a las cinco y media como los demás días del quinario.

Jueves Santo: A las ocho y media de la mañana, celebración solemne de los Oficios con plática de la institución del Santísimo Sacramento. Por la tarde a las cinco el lavatorio de los pies a los doce Apóstoles, sermón del Mandato y miserere solemne.

Viernes Santo: A las ocho y media de la mañana, adoración de la Santa Cruz y Oficios solemnes. Por la tarde a las cinco, sermón y ceremonia del Descendimiento de la Cruz, ante la puerta central de esta iglesia. Acto seguido la gran procesión del Santo Entierro con cinco pasos de Pasión, por las calles 16, 15, Paseo, 13 y 10, terminando con el Miserere solemne.

Sábado Santo: A las ocho de la mañana bendición del cirio pascual y misa de Aleluya.

Domingo de Resurrección. A las 9 de la mañana, misa solemne con plática y por la tarde canto todos los días festivos.

Los Quince Jueves del Santísimo Sacramento. Comienzan el primero de abril y terminan el ocho de julio. Todos los jueves a las cinco exposición de S. D. M., rosario, letanía cantada, ejercicio, comunión espiritual, estación cantada plática, motete, reserva bendición e himno eucarístico.

Contribuya con su limosna al esplendor de estos cultos y a la ampliación de este templo.

**Semana Santa en la Parroquia de Jesús, María y José**

Domingo de Ramos: A las ocho de la mañana, bendición d elas Palmas, procesión y misa solemne.

Jueves Santo: A las ocho y treinta de la mañana, misa solemne en la cual se distribuirá la Sagrada comunión, sermón de institución y procesión con S. D. M. al Monumento. Los fieles que así lo deseen, podrán comulgar antes de la Santa Misa

Viernes Santo: A las ocho y treinta de la mañana. Divinos oficios, Adoración de la Santa Cruz, procesión con S. D. M. para dar comienzo a la misa de Presantificados. (Las limosnas que depositan los fieles en el acto de la adoración de la Santa Cruz se destinan al sostenimiento de la fe en Tierra Santa».

Por la tarde: A las tres: sermón de Pasión y a su conclusión se hará el piadoso ejercicio del Vía Crucis.

Por la noche a las siete y media: rezo de la Corona Dolrosa y Sermón de la Soledad.

Sábado Santo: a las ocho de la mañana. Divinos oficios, Bendición del fuego, Bendición del Cirio Pascual, Consagración de la Pila bautismal. Profecías y Misa de Gloria. (Se dará la Com

## BLANCOS CONTRA PIELES ROJAS —El desconocido—

LUCES DE LA HISTORIA

Por J. Carroll Mansfield

## TERRY y los piratas — NUEVO PERSONAJE — Por Milton Caniff

## LAS AVENTURAS DE TOMAS GAVILAN Y EL INTREPIDO AQUILES

## TITO AUDAZ Y SU ODISEA MARINA

## Pasatiempos

¿QUE ERROR HAY AQUI?

Si no encuentra el error, busque la solución mañana.

SOLUCION AL PROBLEMA DE AYER.—Con el traje de etiqueta no se llevan zapatos de sport.

## CRUCIGRAMA

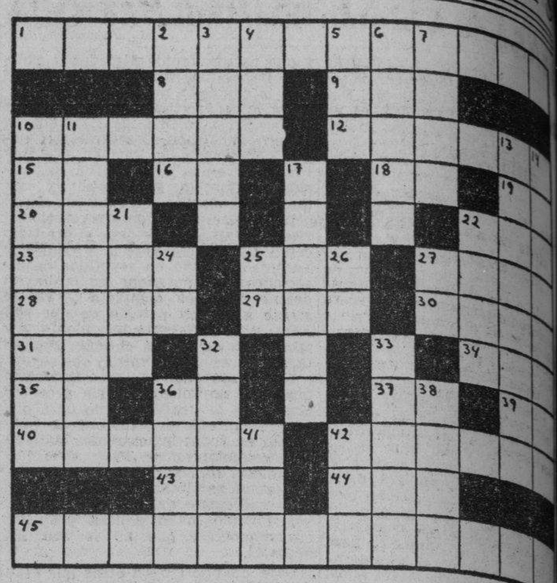

**HORIZONTALES**

1.—Monopolio
8.—Altar
9.—Animal plantígrado
10.—Poetisa griega
12.—Hombre muy forzudo
15.—Terminación de infinitivo
16.—Conozco
18.—Sílaba que repetida resulta el nombre del dios de la locura
19.—Asociación Canaria
20.—Rostro, cara
22.—Dueño
23.—Concejal
25.—Género de insectos
27.—Provincia de la India inglesa
28.—Pájaro dentirrostro
29.—Río de Galicia
30.—Clase de tela
31.—Epoca
34.—Villa en la provincia de Burgos
35.—Isla de la costa occidental de Francia
36.—Contracción
37.—Existe
39.—Interjección
40.—Cocinamos
42.—Persona muy pequeña (pl).
43.—Gucamayo
44.—Lengua que se hablaba en Francia al norte del Loira
45.—El que practica la cartomancia (pl).

**VERTICALES**

2.—Nación
3.—Armadura
4.—Arbol de Madagascar
5.—Cuchillas de Oriente
6.—Lengua de tierra que una la península con el continente
7.—Dios de los vientos
10.—Vasija en que se hace café
11.—Persona que habla en público (pl)
13.—Individuo de una tribu que habita en las orillas del Orinoco
14.—Tiempo del verbo acomodar
17.—Río de Suiza
21.—Esposa del emperador de Austria Hungría- Carlos I
22.—Coger con la mano
24.—Número romano
25.—Existe
26.—Terminación de infinitivo
27.—Contracción
32.—Desinfectante enérgico
33.—Punto de la esfera celeste opuesto la nadir
36.—Obispo de Palmira y confesor de Carlos IV
38.—Tiempo del verbo salir
41.—Personaje representativo de una nacionalidad
42.—Entre los fenicios la primera mujer

A. L. Q.

**Solución al Crucigrama anterior**

## SU DESTINO hoy — Por MARY BLAKE

**«PISCIS»**

**MARZO 19**

Por lo mismo de ser sensible y cariñoso al niño que nace hoy habrá que tratarlo con mucho afecto para que no se sienta oprimido y adquiera lo que los psicólogos llaman un «complejo de inferioridad».

La mujer nacida en esta fecha, probablemente tenga la buena costumbre de no preocuparse. Si así es, trate de no llegar al extremo de la frivolidad ni de ser tan despreocupada que no cumpla sus obligaciones. Para ser feliz en la vida de matrimonio tendrá que estar dispuesta a sentir las penas de su esposo al igual que disfrute de las dichas que tengan en común. Es muy posible que inesperadamente reciba fortuna y que debido a esto, hasta cierto punto, realice sus aspiraciones sociales. Si quiere trabajar, le aconsejo que se dedique al canto, el teatro, la literatura o el radio.

El hombre que hoy celebra su natalicio debe cuidar de aparecer egoísta y caprichoso. Su mayor incentivo ha de ser tener un hogar con una esposa que lo aprecie y le dé ánimo para el trabajo. De este modo gozará de éxito, principalmente si se dedica a la pedagogía, la escritura, las ciencias o el comercio.

## EL CUENTO DE HOY

# VANKA

Vanka Chukov, un muchacho de nueve años a quien había colocado hacía tres meses en casa del zapatero Alojin para que aprendiese el oficio, no se acostó aquella noche.

Cuando los amos y los oficiales se fueron, cerca de las doce, tomó del armario un frasco de tinta y un portaplumas con una pluma enrobinada, y, colocando ante él una hoja muy arrugada de papel, se dispuso a escribir.

Antes de empezar, dirigió a la puerta una mirada, en la que se pintaba el temor de ser sorprendido; miró al icono oscuro del rincón y exhaló un largo suspiro.

El papel se hallaba sobre un banco, ante el cual estaba él de rodillas.

«Querido abuelo Constantino Makarich —escribió—: Soy yo quien te escribe. Te felicito con motivo de tu cumpleaños, y le pido a Dios que te colme de ventura. No tengo papá ni mamá; sólo te tengo a ti...»

Vanka miró a la oscura ventana, en cuyos cristales se reflejaba la bujía, y se imaginó a su abuelo, Constantino Makarich, empleado a la sazón como guardia nocturno en casa de los señores Chivarev. Era un viejecillo enjuto y vivo, siempre risueño y con ojos de bebedor. Tenía sesenta y cinco años. Durante el día dormía en la cocina o bromeaba con los cocineros, y, por la noche, se paseaba, envuelto en una amplia pelliza, en torno de la finca, y golpeaba de vez en cuando con un bastoncillo una pequeña plancha cuadrada, para dar fe de que no dormía y atemorizar a los ladrones. Acompañábanle dos perros: Canelo y Serpiente. Este último se merecía su nombre: era largo de cuerpo y muy astuto, y siempre parecía ocultar malas intenciones; aunque miraba a todo el mundo con ojos acariciadores, no le inspiraba a nadie confianza. Se adivinaba, bajo aquella máscara de cariño, una perfidia hipócrita.

Le gustaba acercarse a la gente con suavidad, sin ser notado, y morderla en las pantorrillas. Con frecuencia robaba pollos de casa de los campesinos. Le pegaban grandes palizas; dos veces había estado a punto de morir ahorcado, pero siempre salía con vida de los más apurados trances y resucitaba cuando le tenían ya por muerto.

En aquel momento, el abuelo de Vanka estaría, de fijo, a la puerta, mirando las ventanas iluminadas de la iglesia, embromaría a los cocineros y a las criadas, frotándose las manos para calentarse. Riendo con risita senil, se burlaría de las mujeres.

—¿Quiere usted un polvito?—les preguntaría, acercándoles la tabaquera a la nariz.

Las mujeres estornudarían. El viejo, regocijadísimo, prorrumpiría en carcajadas y se apretaría con ambas manos las quijadas.

Luego les ofrecería un polvito a los perros. El Canelo estornudaría, sacudiría la cabeza, y, con el gesto huraño de un señor ofendido en su dignidad, se marcharía. El Serpiente, hipócrita, ocultando siempre sus verdaderos sentimientos, no estornudaría y menearía el rabo.

El tiempo sería soberbio. Habría una gran calma en la atmósfera, límpida y fresca. A pesar de la oscuridad de la noche, se vería toda la aldea con sus tejados blancos, el humo de las chimeneas, los árboles plateados por la escarcha, los montones de nieve. En el cielo, miles de estrellas parecerían hacerle alegres guiños a la tierra. La Vía Láctea se distinguiría muy bien, como si, con motivo de la fiesta, la hubieran lavado y frotado con nieve...

Vanka, imaginándose todo esto, suspiraba.

Tomó de nuevo la pluma, y continuó escribiendo:

«Ayer me pegaron. El maestro me agarró por los cabellos y me dió unos cuantos correazos por haberme dormido arrullando a su nene. El otro día la maestra me mandó destripar una sardina, y yo, en vez de empezar por la cabeza, empecé por la cola; entonces, la maestra tomó la sardina y me dió en la cara con ella. Los otros aprendices, como mayores que yo, me mortifican, me mandan por vodka a la taberna y me hacen robarle pepinos a la maestra, que, cuando se entera, me sacude el polvo. Casi siempre tengo hambre. Por la mañana me dan un mendrugo; para comer, unas gachas de alforfón; para cenar, otro mendrugo. Nunca me dan otra cosa, ni siquiera una taza de té. Duermo en el portal y paso mucho frío; además, tengo que arrullar al nene que no me deja dormir con sus gritos... Abuelito: sé bueno, sácame de aquí, que no puedo soportar esta vida. Te saludo con mucho respeto y te prometo pedirle siempre a Dios por ti. Si no me sacas de aquí, me moriré.»

Vanka hizo un puchero, se frotó los ojos con el puño y no pudo reprimir un sollozo.

«Te seré todo lo útil que pueda —continuó, momentos después—. Rogaré por ti, y si no estás contento conmigo, puedes pegarme todo lo que quieras. Buscaré trabajo, guardaré el rebaño. Abuelito: te ruego que me saques de aquí si no quieres que me muera. Yo me escaparía y me iría a la aldea contigo; pero no tengo botas, y hace demasiado frío para ir descalzo. Cuando sea mayor te mantendré con mi trabajo y no permitiré que nadie te ofenda. Y cuando te mueras le rogaré a Dios por el descanso de tu alma, como le ruego ahora por el alma de mi madre.

«Moscú es una ciudad muy grande. Hay muchos palacios, muchos caballos, pero ni una oveja. También hay perros, pero no son como los de la aldea: no muerden, casi no ladran. He visto en una tienda una caña de pescar con un anzuelo tan hermoso que se podrían pescar con ella los peces más grandes. Se venden también en las tiendas escopetas de primer orden, como la de tu señor. Deben costar muy caras: lo menos, cien rublos cada una. En las carnicerías venden perdices, liebres, conejos, y no se sabe dónde los cazan.

«Abuelito: Falta poco para Navidad y cuando enciendan en casa de los señores el árbol de Pascuas, toma para mí una nuez dorada y escóndela bien. Luego, cuando yo vaya, me la darás. Pídesela a la señorita Olga Ignatievna; dile que es para Vanka. Verás como te la da.»

Vanka suspira otra vez y se queda mirando a la ventana. Recuerda que todos los años, en vísperas de la fiesta, cuando había que buscar un árbol de Navidad para los señores, iba él al bosque, con su abuelo. ¡Dios mío, qué encanto! El frío le ponía rojas las mejillas, pero a él no le importaba. El abuelo, antes de derribar el árbol escogido, encendía la pipa y decía algunas chirigotas acerca de la nariz helada de Vanka. Jóvenes abetos, cubiertos de escarcha, parecían, en su inmovilidad, esperar el hachazo que sobre uno de ellos debía descargar la mano del abuelo. De pronto, saltando por encima de los montones de nieve, aparecía una liebre en precipitada carrera. El abuelo, al verla, daba muestras de gran agitación, y, agachándose, gritaba:

—¡Agárrala! ¡Agárrala! ¡Ah, diablo!

Luego, el abuelo derribaba un abeto, y entre los dos lo trasladaban a la casa señorial. Allí el árbol era preparado para la fiesta. La señorita Olga Ignatievna le daba bombones y le enseñaba a leer, a escribir, a contar de uno a ciento y hasta a bailar. Pero, muerta su madre, el huérfano Vanka pasó a formar parte de la servidumbre culinaria, con su abuelo, y luego fué enviado a Moscú, a casa del zapatero Alojin, para que aprendiese el oficio...

«¡Ven, abuelito, ven!—continuó escribiendo, tras una corta reflexión, el muchacho—. En nombre de Nuestro Señor, te suplico que me saques de aquí. Ten piedad del pobrecito huérfano. Todo el mundo me pega, se burla de mí, me insulta. Y, además, siempre tengo hambre. Y me aburro atrozmente y no hago más que llorar. Anteayer, el ama me dió un pescozón tan fuerte, que me caí y estuve un rato sin levantarme. Esto no es vivir; los perros viven mejor que yo... Recuerdos a la cocinera Elena, al cochero Egorka y a todos nuestros amigos de la aldea. Guarda bien mi acordeón y no se lo dejes a nadie. Sin más, sabes que te quiere tu nieto, **Vanka Chukov**. Ven en seguida, abuelito».

Vanka plegó en cuantro dobleces la hoja de papel y la metió en un sobre que había comprado el día anterior. Luego meditó un poco, y escribió en el sobre la siguiente dirección:

«En la aldea, a mi abuelo».

Tras una nueva meditación, añadió:

«Constantino Makarich».

Congratulándose de haber escrito la carta sin que nadie lo estorbase, se puso la gorra, y, sin otro abrigo, corrió a la calle.

El dependiente de la carnicería, a quien aquella tarde le había preguntado, le había dicho que las cartas debían echarse en los buzones, de donde las recogían, para llevarlas en troika a través del mundo entero.

Vanka echó su preciosa epístola en el buzón más próximo...

Una hora después dormía, mecido por dulces esperanzas.

Vió en sueños la cálida estufa aldeana. Sentado en ella, su abuelo les leía a las cocineras la carta de Vanka. El perro Serpiente paseábase en torno de la estufa y meneaba el rabo...

CHEJOV.

## AUNQUE PAREZCA MENTIRA — Por Richard W. Thomas y Walter Galli

## LIBROS

**«Grimpolario», versos, por Enrique Labrador Ruiz, 110 páginas, Editorial Carasa y Cía, Habana, 1937.**

Conforme explica galamente el propio autor en el prólogo, este libro, tercero de los que da a la publicidad, debió anteceder a todos, no solo por derecho cronológico de producción sino también porque encierra «juveniles primicias y primaverales tanteos». Para los efectos de la crítica, pues, «Grimpolario» debe ser considerado como un volumen «agé de dix ans» cuando Enrique Labrador Ruiz no obstentaba aún la prematura calvicie de hoy...

La nota predominante en estas poesías es sin duda una extraña ternura, mezclada de irreverencia y de fogosidad. El poeta canta a la vida, al amor, al mundo con un desenfado personalísimo, como si le guiara el propósito de disfrazar siempre su propio sentimiento, de esquivarlo a la promiscuidad ajena. Como tiene talento, empero, se gana la voluntad del lector, pese a ese escamoteo intelectual tan frecuente.

«Grimpolario» es, en resumen, un manojo de versos muy recomendables. No podía esperarse otra cosa del autor. Enrique Labrador Ruiz, como lo ha demostrado con sue anteriores novelas «Laberinto» y «Cresival», es una personalidad de selección y ninguna obra mal hecha saldrá de su pluma de creador fuerte y sincero.

## ULTIMAS NOTICIAS DEL MUNDO

En Venezuela se hará próximamente un censo de todos los habitantes del país.

Hojas plegadizas en un nuevo estilo de mesa de comedor permiten convertir esta en una mesa de billar instantáneamente.

Ahora ya se puede usar guantes femeninos con un agujero especial por el cual se ve el reloj-pulsera.

En cierta Catedral de Alemania el techo, que es de cobre, viene prestando excelentes servicios desde 1320.

Ahora tenemos una lámpara de piso que incluye un radio. El amplificador de los sonidos es la propia campana de la lámpara.

WRIGLEY'S AYUDAN LA DIGESTION
WRIGLEY'S P.K. CHICLE AZUCARADO MENTA
EMPAQUETADOS SQ8
PARA CONSERVARSE SIEMPRE FRESCOS

## GUANABACOA AL DIA

**La festividad de hoy**

En la festividad de hoy celebran sus fiestas onomásticas un grupo de distinguidas personalidades de nuestros círculos sociales.

Son ellas: Lolita Guidrich de González; Dolores Casado de Pérez; Lolita Gómez de Moncada; Dolores Negret Vda. de Mateu; Dolores de la Maza viuda de Fernández; Dolores Arango de Pallés, Lolita García de Yeste; Dolores Fernández viuda de Suárez, Dolores Portal de Reyes; Dolores de Armas de Pereira y Dolores Alonso de Alvarez.

Josefa González de Menéndez; Josefa Portal Vda. de Barquín; Josefa Díaz de García; Josefa C. de Bolaños y Josefina Castillo de Castro.

Señoritas Lolita de la Maza Hechevarría; María Josefa Franchi, Fefita del Corral; María Dolores Pérez; María Dolores Hevia; Dolores Valcárcel; Dolores Arronte; Dolores Cacho Negrete; Josefina Badell; Josefina Acevedo; Josefina Gualdo; Josefa Calvo; María Josefa Gascón; Josefina Bombalier y Josefina Arronte.

Los señores José Carral; José Sánchez Arcilla; José Antonio Carreño; José A. Puga; José Benito Flores; José López; José Antonio Iglesias Lemus; José Gumá, padre e hijo; José Artecona y su hijo Pepitín; José A. Pérez Cruz; José A. Llanes; José Vargas Guerra; José A. Valdés; José A. Iglesias; José Arango Alonso; José C. Rafols; José A. Fernández Porta;; José Díaz Landrove; José Romero Pereira; José Fariñas; comandante José A. Rodríguez Corzo; José Luis Menéndez; José Luis Bandín; doctor José Rodríguez Toymil; José de la Maza Amador; doctor José Vergara; doctor José Rodríguez Loeche; Pepín Cuervo Muñiz; José Lorenzo; José Menéndez Suárez; Pepe Alvarez; José Heredia; José Martínez; Pepillo Mayor; José Matos; José Sueiro; José Reigosa; José Ramón Parreiro; José Cubero; José Arbesú; José López; José Rosendo; José Garza; José Puigros; José Ramírez; osé María Serna; José Alba; José María Suárez; José González; José Leston; José García Diéguez; José Pumareda; José Fajo García; José Fernández Villamil; José Graña Aparicio; José Mariño; José Pandal; José Riveira; José Suárez, padre e hijo; José Fernández; José María Delgado; José Louro; José López; José Antonio García; José Arronte; José Fernández Magadán; Pepe Granda; José Pérez; José María Rey; José Fernández Vilarello; José Gruñeiro; José Contreras; José Gómez; osé M. Díaz; José Cocaño y José Pérez Heredia.

El R. P. Vicario de las Escuelas Pías, José María Jaume.

Y mi pequeño amiguito Pepito Aguirre Carral.

Para todos ellos tiene el cronista un mensaje de felicitación por el fausto día.

**Operado**

En la Clínica Ntra. Sra. de la Asunción, ha sido operado de urgencia el simpático niño Manolito Alvarez.

Apendicitis gangrenosa.

Operación realizada con todo éxito por el joven galeno Pedro P. Novo.

Aunque el estado del enfermito es bastante delicado.

Hacemos nuestros votos por su restablecimiento.

**Programa extraordinario**

Un nuevo programa, que bien pudiéramos calificar de extraordinario, se llevará a efecto en las funciones de hoy en el teatro «Carral».

«Rivales Eternos», por Jack Holt.

Y la magnífica obra del cinema hispano «María Elena» (Flor de fuego) interpretada por Carmen Guerrero y Juan J. M. Casado.

**Olga Muller de Morales**

Encuéntrase en la Clínica Ntra. Sra. de la Asunción, la distinguida señora Olga Muller de Morales.

La que fué sometida a difícil intervención quirúrgica por el doctor Pedro Pablo Nobo.

Muchas son las personas que se vienen interesando por el estado de salud de la gentil enferma.

Gustoso doy a conocer su mejoría.

**Onomástico**

Celebra hoy su cumpleaños, un distinguido y dilecto amigo.

El señor Aníbal Cañas Perdomo.

Antiguo y competente Jefe Local de Comunicaciones del vecino pueblo de Regla.

El que pasará este día entre los halagos y congratulaciones de sus muchas amistades.

Al que saludo con mi sincera felicitación.

**Josefina Soler, linda y encantadora señorita, gala de nuestros salones elegantes, que hoy celebra su fiesta onomástica. Mi crónica le rinde homenaje al traer a ella su sugestiva efigie.**

**En «La Cotorra»**

Ayer visitaron los pintorescos jardines de «La Cotorra» en alegre y simpática excursión escolar los profesores y alumnos del colegio «Carmen Lopez» en horas de la mañana y en las de la tarde los del Colegio «Viliars».

Los que disfrutaron del hermoso paisaje que a la vista de los visitantes ofrece la histórica loma de la Cruz.

Hoy una nueva excursión visitará ese bello lugar que se está haciendo el predilecto de los educadores y educandos.

En esta ocasión lo será el Colegio Ntra. Sra. de las Mercedes.

El domingo veinte y uno, la Logia Bartolomé Masó, celebrará un almuerzo.

El colegio Ntra. Sra. del Carmen organiza una excursión a esos manantiales para el próximo día dos de Abril.

En la mañana del día cuatro de ese mes se ofrecerá a sus visitantes un concierto de música criolla.

Y al medio día de ese día se llevará a efecto el almuerzo-homenaje al Doctor Baraña, Superintendente de la Secretaría de Hacienda.

Otras muchas fiestas se están organizando por la Institución Naturista «Pro-Vida»; Logia Inmortalidad y los empleados de Galbán Lobo y Co. los días once, diez y ocho y veinticinco de abril, respectivamente, de los cuales daré más detalles en próximas notas.

**Mejorada**

Muy mejorada se encuentra de la intervención quirúrgica a que fué sometida en la Clínica Ntra. Sra. de la Asunción por el doctor Pedro P. Novo, la simpática señorita Saturnina Hernández.

Lo que nos hace pensar que muy pronto estará restablecida.

Así lo esperamos y lo daremos a conocer.

**«La Publicidad»**

Cumple mañana diez años de vida el colega local «La Publicidad».

Semanario que durante todo este tiempo ha mantenido los intereses de la Villa virilmente.

Y para festejar este acontecimiento mañana al ver la luz del día lo hará con un número extraordinario.

Donde los más consagrados del periodismo, han honrado sus páginas con magníficos trabajos.

Felicito a los esforzados compañeros de «La Publicidad», que han sabido mantenerse en su puesto de honor y con ello han llevado al colega a ocupar primer década.

**José R. Arango de la Maza.**

**FECHAS Y ANIVERSARIOS**

**MARZO 19**

En 1808 abdicó la corona de España el Rey Carlos IV.

En 1609 murió en Sevilla, Mateo Alemán, el famoso escritor que alcanzó gran renombre por su obra «Guzmán de Alfarache».

En 1863 murió en Londres, James Outran, general inglés llamado el Bayardo de la India. Durante la revolución de Lahore se apoderó de Samangarh, Pavangarh y Panala.

Anúnciese y suscríbase al DIARIO DE LA MARINA

M.E.C.D. 2016

# DISCUTIRA HOY LA COMISION DE SECRETARIOS Y CONGRESISTAS LAS PONENCIAS DEL PLAN NACIONAL

# SEÑALA EL SENADOR RIVERO EL 1 DE NOVIEMBRE PARA COMICIOS CONSTITUYENTES E IGUAL FECHA EN 1938, GENERALES

## invertirá un millón de pesos en la construcción del gran sanatorio antitísico de las Lomas de Trinidad

Cerca del mismo se levantará un pueblo; ya existe la oferta de una Compañía que se ofrece para construirlo. Smith emite su opinión sobre el futuro Secretario de Hacienda

El coronel Laredo Bru recibió ayer en despacho privado de la tercera planta de Palacio al Fiscal del Tribunal Supremo de Justicia y Presidente del Consejo Nacional Anti-Tuberculoso, doctor Maximiliano Smith.

La entrevista fué bastante extensa, informando sobre ella el doctor Smith que había versado respecto de asuntos propios del Ministerio Fiscal.

Hablando seguidamente del Consejo Nacional Anti-Tuberculoso, el doctor Smith manifestó que hay un creciente interés, por parte de los arquitectos, en concurrir al concurso para los planos del futuro sanatorio antituberculoso que va a ser erigido en las Lomas de Trinidad.

El concurso será clausurado el día 1 de abril, asegura el doctor Smith que hasta ahora se han presentado numerosos proyectos para aspirar al premio concedido al mejor de todos, que servirá de modelo para la edificación del sanatorio.

El crédito para llevarla a cabo "original" se ha elevado desde quinientos mil pesos a un millón».

La primera piedra del edificio será colocada en Septiembre y las obras estarán terminadas diez y ocho meses más tarde.

Conjuntamente con el sanatorio será inaugurado, no lejos de allí, un pueblo de numerosas casas, debidamente urbanizado, toda vez que una compañía se ha ofrecido a fabricarlo. Aquel será el sitio más bello de Cuba.

Otro sanatorio tiene en estudio el Instituto según manifestó el doctor Smith.

Se levantará en Santiago de Cuba y dentro de tres meses quedará resuelto el estudio de este proyecto.

Estima el Secretario que no todos los sanatorios deben ser erigidos en las montañas, ya que no todos los enfermos de los pulmones requieren alturas, sino sol abundante.

Hablando de otros asuntos dijo el doctor Smith que él viene a ser un nexo entre el Poder Ejecutivo y el Poder Judicial.

Informó que por haber sido designado Presidente de la Audiencia de Pinar del Río el señor Rodríguez Sigler, ha quedado vacante el cargo de juez de Instrucción que éste desempeñaba. Para cubrirlo se han presentado numerosos aspirantes.

A propósito de la persona indicada para ocupar la Secretaría de Hacienda el doctor Smith dijo: «Desde que soy Fiscal me hallo desconectado de la política, pero estimo que no debiera ser designado ninguno de los aspirantes a esa cartera».

Representativos liberales de la provincia se entrevistaron ayer con el Dr. Laredo Bru.—Declara el Secretario de Obras Públicas que hará bueno el voto de confianza de los orientales.—El Dr. Smith y los sanatorios para tuberculosis.—El próximo viernes se reunirá el Ejecutivo Nacional del PUN.—Acuerdos del Comité cameral del CND.—Vencido el plazo para la información pública electoral.—Hará declaraciones el Representante Lora.—No abandonará el Nacionalismo el Gobernador Argudín.—Consejo de Secretarios, hoy.—Leyes sancionadas.—El onomástico del Dr. Bringuier.—Verdeja y Alonso Pujol en Palacio.—Designaciones en la Secretaría del Trabajo.—La notificación a los Procuradores.—Las cuotas azucareras adicionales.—Visitas a Palacio.—Actividades de Unión Revolucionaria.—Camagüey y las obras públicas.—Notas sintéticas del Congreso.—De política menuda.—Otras noticias interesantes sobre el movimiento de la política nacional en la Isla

# MOVIMIENTO POLITICO

## PALACIO

**Consejo de Secretarios**

A la nueve de la mañana, con efecto la sesión ordinaria del Consejo de Secretarios.

Por objeto fueron citados ayer todos los miembros del Gabinete.

**Cuotas adicionales**

Una larga entrevista celebraron con el Jefe del Estado el Secretario de Agricultura doctor Amadeo López y el Presidente de la Asociación de Hacendados senador Joaquín Casanova.

Se informó a los periodistas que la conferencia había girado sobre la distribución de las cuotas azucareras adicionales entre determinados ingenios, no habiéndose llegado a ningún acuerdo debido a la falta de ciertos datos que está recopilando el Instituto de Estabilización del Azúcar, los cuales serán remitidos en breve al Presidente de la República a fin de que, en vista de ellos, proceda a convenir el reparto de las aludidas cuotas.

**Onomástico del doctor Bringuier**

Celebra hoy la fiesta de su santo el doctor José Enrique Bringuier, Secretario de la Presidencia, a cuyos dotes de exquisita caballerosidad une los de un funcionario competente, colaborador eficaz, activo e incansable, del Jefe del Estado.

También la esposa del doctor Bringuier y el primogénito de ambos están de días.

A todos han hecho llegar los reporters palatinos sus más cordiales felicitaciones.

**Otras congratulaciones**

Han sido enviadas por los periodistas de Palacio, con motivo de su onomástico, a las siguientes personas:

A José Antonio Milanés, Jefe Superior de la Dirección de la Secretaría de la Presidencia.

Al capitán José Leal y Govín, jefe de la guarnición policiaca de la mansión palatina, a los compañeros José Caso, José Serrano, José Arroyo Maldonado, José Navarro Montes de Oca, José Proveyer, José R. Egües y José A. Pla.

Al ayudante Presidencial teniente José López Alfonso, quien en celebración de su fiesta, ofrecerá esta tarde un ponche a los reporters.

A José González Olivera, capitán de la guarnición militar palatina.

**Proyectos de Leyes sancionados**

Por la Secretaría de la Presidencia se informó a los reporters de los siguientes proyectos de leyes sancionados por el Ejecutivo:

"Restableciendo siete plazas de Inspectores Auxiliares y dos de Inspectores Generales, en la Secretaría de Educación."

"Disponiendo la restitución de Maestras de Kindergarten y de Profesoras Auxiliares y Titulares de la Escuela Normal de Kindergarten con las asignaciones figuradas en el Presupuesto de 1935."

**Los Senadores Verdeja y Alonso Pujol**

Se entrevistaron con el Presidente para asuntos políticos, los senadores Santiago Verdeja, Presidente del CND y Guillermo Alonso Pujol, Secretario de la Mesa del Senado.

**El Secretario del Trabajo**

Despachó diversos asuntos de su Departamento, con el Presidente, el Secretario del Trabajo doctor Portuondo Domenech.

Informó a los reporters que el Jefe del Estado le había firmado los siguientes decretos:

"Designando Jefe de las Oficinas del Trabajo en Camagüey al general Manuel Ruiz Esperón, en sustitución del doctor Saturnino Marrero Robledo que ha sido declarado cesante."

"Nombrando al doctor Suárez Rivas, actual Director del Trabajo, abogado Asesor de la Secretaría del Trabajo, en sustitución del doctor Antonio Lamothe Kinderlan, que ha pasado con igual cargo a la Secretaría de Comercio."

"Designando Director del Trabajo al señor Ramón Hermida Atocha."

**Para asuntos personales**

Con el Secretario de la Presidencia se entrevistó para asuntos personales el señor Fills, conocido hombre de negocios de Norteamérica.

También el doctor Otto Blume.

**Visitas**

El Presidente recibió la visita de los congresistas Justo Luis del Pozo, Gonzalo del Cristo, A. M. Iglesias, Pérez Morgado, A. Pruneda, Mariano Lora y A. del Pino.

El Secretario de la Presidencia recibió a los senadores Pedraza y Caíñas y a los representantes Pagés, Rodríguez Benavides, Riverón, Arrúe, Castro y Carcañón.

"Continúa Sanidad la campaña contra enfermedades sociales".

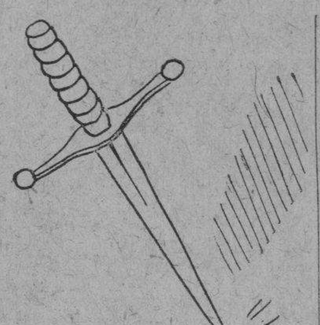

"Gastan en abogados toda la renta de un cuantioso legado".

## Ofrece Laredo Bru hacer justicia al burócrata liberal

Los líderes liberales de la Provincia fueron a verlo y a solicitar mayor protección

El Presidente de la República recibió ayer a una nutrida representación de liders liberales de la provincia de la Habana.

Estaba integrada por los señores Manuel Caballero, Pedro J. Mestre, Basilio Rodríguez, Bernardo Marquetti, Rafael Rodríguez, Pablo Figueredo, Alfredo Rovirosa, Guillermo Tapia y Pedro Acosta, alcalde de Marianao.

Según manifestaciones de los comisionados la entrevista tuvo por objeto interesar del Gobierno se guarde mayor consideración a los liberales que desempeñan cargos públicos, de los cuales están siendo desalojados.

El señor Acosta dijo que el Presidente les había prometido reparar toda injusticia cometida con los liberales, ya que no podía olvidar que ellos habían contribuído con su entusiasmo y su aporte electoral al triunfo de la Coalición Tripartita.

El coronel Laredo Bru, según los informantes, se mostró dispuesto a satisfacer las peticiones de los liberales.

## Se reunirá el día 26 el C. Ejecutivo Nacional del PUN

Tratará de la impugnación de la asamblea en que fué nombrado Acosta, presidente

Según nos manifestara ayer el doctor Juan Rodríguez Pintado, Subsecretario de Gobernación, y secretario de actas del Ejecutivo Nacional del PUN, éste se reunirá el próximo viernes veintiséis, para lo cual se hará la convocatoria pertinente.

En esta reunión se tratará de las actuales problemas que confronta el propio Ejecutivo, al haberse impugnado la asamblea nacional en que se eligió el nuevo Presidente del Partido y se cubrieron otras vacantes de la expresada directiva.

## Estudia el Sec. de Obras Públicas las obras para Oriente

Tiene un voto de confianza para distruibuir la suma de $220,000 asignada para ellas

Luego de entrevistarse con el Presidente, el Secretario de Obras Públicas ingeniero José A. Casas informó a los reporters haber recogido la firma del Jefe del Estado en los siguientes decretos de reposición ordenada por la Comisión del Servicio Civil:

Del ingeniero Emilio Mazas, como Jefe del Negociado de Alcantarillado de la ciudad de la Habana.

Del señor Guillermo Pi, como Jefe del Negociado de Acueducto de Santiago de Cuba.

El señor Casas manifestó que se halla muy agradecido a la distinción, para él muy honrosa, que acaba de hacerle la representación congresional de Oriente otorgándole un voto de confianza para distribuir el crédito de $220.000.00 concedido para distintas obras en dicha provincia.

Agregó el Secretario: «Yo haré bueno ese voto de confianza, procurando realizar una distribución equitativa de dicho crédito entre los trabajos más urgentes y de mayor importancia de la región oriental».

«Nadie puede negar—dijo—la utilidad que reportaría la carretera de Guantánamo a Caimanera. Es una obra de incalculable beneficio económico para la localidad y que desde hace muchos años los vecinos de allí vienen pidiendo a gritos. Como este asunto otros más tengo en cartera».

## FIESTA EN MADRUGA PARA PROCLAMAR A CASAS JR., CANDIDATO A DELEGADO

Anoche nos visitó una nutrida comisión de elementos políticos de Madruga, la cual nos participó que en los últimos días de este mes se efectuará en aquella población una gran fiesta en la que se lanzará la candidatura para Delegado a la Asamblea Constituyente del prestigioso joven José Antonio Casas Jr.

Según nos manifestaron los visitantes, otros términos de la provincia de la Habana se proponen realizar idéntica labor para asegurar el triunfo del señor Casas, pues entienden que hay que llevar a los cargos representativos a las figuras nuevas de la política.

## Notas sintéticas del Congreso

**Debe mantenerse la notificación personal al Procurador Público**

El representante, doctor Antonio Bravo Acosta, designado ponente para dictaminar respecto a la proposición de ley del señor Francisco Loriet Bertot, y otros, sobre modificación del artículo 265 de la Ley de Enjuiciamiento Civil, ha emitido ponencia ante la Comisión de Justicia y Códigos, por la cual expone que a su juicio dicha proposición de ley del representante Lorié debe ser rechazada, manteniéndose en cambio en toda su integridad los preceptos de la Ley de Enjuiciamiento.

Esa proposición trata de eliminar la garantía que representa para las partes en litigio el que el Secretario del Tribunal en que se efectúe la tramitación de un juicio tenga que hacer la notificación personal al Procurador.

Informa el doctor Bravo Acosta que desgraciadamente no todos los Secretarios Judiciales actúan con la honorabilidad y rectitud que corresponde a funcionarios de su clase, por lo que toda medida que impida la realización de actos perjudiciales a los contendientes debe ser mantenida.

Por ello, espera que la Comisión de Justicia y Códigos eleve a definitivo el dictamen emitido por el doctor Bravo Acosta contra la proposición del doctor Lorié.

**El CND cameral se inhibe de ciertas resoluciones políticas**

En una reunión recientemente celebrada por el Comité Parlamentario del CND en la Cámara, se adoptó el acuerdo de dejar aclarado que los representantes de este grupo cameral en la Comisión Mixta de Secretarios y Congresistas, que se viene reuniendo en la Secretaría de Estado, sólo tendrán facultades para tratar y resolver sobre cuestiones de carácter burocrático-administrativo.

Fué criterio compartido por la mayoría de la asamblea que los aludidos representantes del CND comeral no podrán llegar a lineamientos sobre la política del partido en el seno de la expresada Comisión.

Aunque el Comité nada ha informado oficialmente acerca de este acuerdo aprobado, se tiene entendido que el mismo fué comunicado por escrito a la Comisión que preside el doctor Remos.

**Los villareños publicarán declaraciones sobre el caso Lora**

El Comité comeral de Las Villas, después de haber conocido detalladamente la situación en que se encuentra uno de sus miembros el representante ingeniero Mariano Lora, quien ha sido objeto últimamente de fuertes ataques políticos, ha acordado dar a la publicidad unas declaraciones sobre el asunto.

Por ese escrito el grupo de representantes villareños definirá su actitud en la pugna política cienfuguera.

**Vencido el plazo para la información pública**

El martes de esta semana venció el plazo señalado por la Cámara para que se rindiera información pública ante la Comisión de Derecho Constitucional y Electoral.

Ese día fué suspendida la información señalada, y por no haberse acordado por la Cámara la prórroga solicitada para continuar tan interesante exposición, no han podido comparecer ante la Comisión entidades y personalidades políticas que tienen solicitado turno para informar.

Se espera que verbalmente solicite de la Cámara el representante doctor Miguel Suárez, presidente de esa Comisión permanente, la ampliación de la audiencia pública, y, entonces, se podrá conocer la fecha de nuevos actos.

**Una reunión pro unificación del nacionalismo en el despacho del senador Ituarte**

Ayer tarde tuvo lugar una reunión de importancia en el despacho del senador Aurelio Ituarte, en la que se trataron asuntos relacionados con el presente y el futuro políticos de la provincia de Camagüey y muy especialmente del término de Morón.

Concurrieron a dicha reunión distinguidos elementos de la región prócer, de Morón en particular, como antiguo feudo que es del ex secretario de Sanidad y senador de la República.

Se trató extensamente sobre la unificación de las fuerzas nacionalistas para la lucha que se avecina, comenzando por unir los intereses políticos de los representativos del partido Ituarte, Morales, Pino y Bringuier.

Las reuniones para conseguir el objetivo perseguido se sucederán.

"Una ley para que sean miembros del Gabinete los congresistas".

## Necesita Camagüey urgentes obras de carácter público

El Presidente promete ver sobre el terreno todo lo que reclama dicha ciudad

El Presidente de la República recibió ayer a los señores Francisco Don, alcalde de la ciudad de Camagüey, J. Loret de Mola, senador y M. Fernández.

Informaron haberse interesado por la terminación del alcantarillado, acueducto y pavimentación de la expresada ciudad y otros trabajos en la provincia.

El Presidente les dijo que en su próximo viaje a Camagüey resolverá esas peticiones, así como la muy urgente relativa a la carretera de la vía central al pueblo de Vertientes, para cuya obra hay recolectada ya la cantidad de $18.000.00.

Dijo el senador Loret de Mola a los reporters que con motivo de la visita a Camagüey del Jefe del Estado y del Jefe del Ejército se están preparando en aquella ciudad grandes festejos.

El aludido congresista añadió que le había dado cuenta al Presidente del informe ya emitido por la comisión designada al efecto, para estructurar un proyecto de ley destinado a la unificación de la ganadería nacional.

Este informe será puesto en conocimiento del Consejo de Secretarios, por el Ministro de Agricultura.

## Cree necesarios el senador Rivero los comicios generales

Estos, según dice, se deben celebrar en Noviembre del próximo año a más tardar

El senador Octavio Rivero, a quien saludamos ayer, nos dió una breve impresión sobre lo que a su criterio hay que hacer inmediatamente para encauzar nuestra normalidad política.

A juicio del senador Rivero debe convocarse a elecciones para Constituyente el primero de noviembre de este año y a elecciones generales para igual fecha del año próximo.

En esas elecciones, considera el doctor Rivero, deben elegirse nuevamente Presidente de la República, Gobernadores, Alcaldes, Representantes y renovarse la mitad del Senado.

**EL ONOMASTICO DE UN COMPAÑERO**

Está de días hoy un querido compañero del periodismo y amigo consecuente. Hemos querido referirnos al destacado reporter político José Ramón Egües Cruz.

Hasta él llegarán las felicitaciones de amigos y compañeros, a las que unimos las nuestras no menos sinceras.

## De política menuda

**Actividades de Unión Revolucionaria**

El Ejecutivo Municipal provisional del Partido Unión Revolucionaria, en Marianao, ha dejado constituído el Comité del Barrio de Redención.

Al acto asistió el señor Andrés L. Ferrer, Presidente del Ejecutivo Municipal del Partido en la Habana el que conjuntamente con los señores Mario Franquina y Federico Hernández, explicó a la concurrencia los principios que persigue el Partido Unión Revolucionaria al participar en las próximas elecciones Constitucionales.

Salieron electos para ocupar los cargos de ese Ejecutivo, los señores siguientes: Presidente, Mario Franquina; Vices: Pablo Santos y Francisco Giral; Secretario de Actas: Manuel Izquierdo; Vice: Eloy Reventosa; Secretario de Correspondencia, César Castellanos; Vice: Enrique Planas; Gaspar León, Antonio Peña, Carlos Betancourt, Froilán González Colón, Miguel E. Arencibia, Concepción Vázquez, Juan Arencibia y otros.

**Hoy en San José de las Lajas**

Para hoy viernes, a las 8 de la noche, está anunciada la constitución del Ejecutivo Municipal provisional del Término Municipal de San José de las Lajas, en la calle Independencia número 33, a cuya fiesta asistirá una gran representación del Comité Gestor Nacional y resultará otro triunfo para el Partido Unión Revolucionaria.

**Un conjuntista pide unidad dentro del Partido**

El señor Pedro S. Branly nos dirige unas cuartillas sobre tema de tanta actualidad como las disidencias que apuntan en el seno del Partido CND.

El señor Branly hace en su escrito una cálida defensa del doctor Verdeja, presidente del Partido cenedista. Reconoce nuestro comunicante que aunque él, es uno de los que han luchado por el partido Conservador durante veinte años, no disfruta de ningún gaje político, pero que conserva sensatez suficiente para comprender que no puede esperar de un Gobierno que no es el de su Partido ninguna posición. Por esta razón califica de injustos los ataques que se dirigen al actual Presidente del Partido, que llegó a esa posición como premio a su esforzada labor.

Pide la unidad del Partido y atribuye la inconformidad de algunos elementos conjuntistas a que el Jefe del Partido, ocupado en cuestiones de vital interés público, no ha limitado su acción a la consecución de puestos para los amigos políticos, porque la mayoría de los integrantes del Partido no se satisface con los puestos a unos cuantos, sino con las soluciones de problemas fundamentales.

**HOY SE REUNE LA COMISION DE CONGRESISTAS Y SECRETARIOS**

Para hoy está señalada la segunda reunión de la Comisión Mixta de Congresistas y Secretarios del Despacho, convocada para tratar sobre los asuntos de interés nacional y que celebró su primer cambio de impresiones el martes 16 último.

En aquella reunión fueron designadas dos comisiones que propondrán las ponencias que habrán de ser discutidas y aprobadas por el pleno de la Comisión Mixta.

## Reclama Villazón se le reponga en su cargo de alcaide

Fué declarado excedente y la Ley le dá prioridad para poder ocupar el cargo

Se entrevistó ayer con el Subsecretario de Gobernación, doctor Juan Rodríguez Pintado, nuestro compañero en el periodismo señor Santiago Villazón Deus, quien de acuerdo con los derechos que le asisten recurrirá ante la Comisión del Servicio Civil, a fin de que sea repuesto en su cargo de Alcaide de la Cárcel de Morón, del que fué declarado excedente por no haber presupuesto para el mantenimiento de la misma, en aquel entonces.

De acuerdo con la Ley, nuestro compañero Villazón tiene prioridad para que se le restituya en el cargo, por ser el último Alcaide de dicha Cárcel y haber sido declarado excedente.

## NO SE IRA DEL PUN EL GOBERNADOR DE P. DEL RIO, DR. J. F. ARGUDIN

PINAR DEL RIO, marzo 18. Por telégrafo. DIARIO. El gobernador provincial doctor Juan Francisco Argudín, en manifestaciones hechas en la mañana de hoy a los periodistas locales les reiteró el firme propósito que tiene de no abandonar el nacionalismo, contra lo que se ha publicado sin fundamento.

Anuncia el doctor Argudín que no formará parte de ningún nuevo Partido político, sino que permanecerá fiel a la divisa nacionalista.

En igual sentido se produjo hoy el consejero provincial doctor Emilio Jordán, elemento valioso del nacionalismo vueltabajero.—**Guillermo Rodríguez**, corresponsal.

## CELEBRARA PRONTO EL «DEPENDIENTES» UNA JUSTA DE BILLAR

La Asociación de Dependientes tiene en preparación un interesante campeonato de carambolas por tres bandas. Según nos anunció ayer el popular Joaquín, que es el firme sostenedor del billar en la vieja casona de los «detallistas», la competencia comprenderá tres categorías, como todos los años, y se iniciará en las primeras semanas del próximo mes de Abril.

Es casi seguro quie para la noche inaugural se organice un programa de juegos interesantes, comprendiendo en el mismo a los mejores jugadores locales.


OMNIBUS
"LA CUBANA"

UNICOS EN CUBA CON CARROCERIAS DE ACERO Y CRISTALES INASTILLABLES

5 SALIDAS DIARIAS

TERMINAL EN HABANA: HOTEL NEW YORK, DRAGONES 16
(AL LADO DE LA CUBAN TELEPHONE)
TELEFONO A-7166

SALEN DE HABANA Y DE SANTIAGO

4.30 A. M. — 7.00 A. M. — 11.00 A. M. — 3 P. M. — 10.00 P. M.


## Convoca el Estado Mayor de la Marina a los miembros de esas fuerzas que aspiren a plazas de cabos de Señales

Queda prohibido pescar, transportar y vender esponjas, langostas, langostinos, camarones y mojarras hasta el 22 de Junio próximo. Nombrado un Tribunal para exámenes

Por el Estado Mayor General de la Marina de Guerra Constitucional se ha convocado a los miembros del Cuerpo que lleven más de seis meses de servicios y deseen optar a ocho plazas vacantes de cabos de Señales mediante examen que al efecto se verificará en el Castillo de la Punta, Habana, el día 29 del presente. Los aspirantes deberán presentar sus solicitudes, por conducto reglamentario, antes de las 12 m. del día 28. El Tribunal designado para este examen está integrado por los siguientes oficiales: Presidente, el subteniente de Administración Arturo Loayza Gómez, y como vocales los suboficiales de Señales José Boada Perera, M. N. y Carlos de Armas Quintana.

**Comisión**

Por resolución del Jefe de Estado Mayor General ha sido prorrogada hasta el mes de septiembre la Comisión especial de servicio en los Estados Unidos de Norteamérica encomendada al teniente maquinista Oscar Comesañas Rodríguez y al subteniente maquinista Guillermo York Valmañas, con el fin de que sigan estudiando e informando a este centro los planes y sistemas de estudios que se cursan en las Escuelas Navales de la nación antes mencionada.

**Incorporado al Norte**

Ha sido destacado por disposición expresa del Estado Mayor General en el Distrito Naval «Sargento Miguel A. Hernández», Tiscornia, el cañonero «Baire», con toda su dotación.

**La imprenta a Tiscornia.**

También se ha dispuesto que los talleres de imprenta, actualmente radicados en el Castillo de la Punta, pasen a depender de la Sección de Administración, radicada en el Distrito Naval Sargento Miguel A. Hernández», Tiscornia. También el personal de los talleres de imprenta dependerá, en lo sucesivo, de dicha Sección.

**Sobre veda**

De conformidad con lo dispuesto por los artículos 33 y 34 de la Ley General de Pesca, y resolución del Jefe de Estado Mayor, de fecha 4 de mayo del pasado año, se ha publicado, en Orden General, para conocimiento de todos, que la veda de la especie esponja dió comienzo el día 11 del actual mes de marzo y terminará el 2 de junio venidero, quedando prohibida durante este período la pesca de dicha especie, en la zona oriental de los criaderos de la costa sur de la República; y en la costa norte en el tramo comprendido entre Cayo Francés y el Cabo de San Antonio, o sea la zona occidental. También quedan comprendidas en la veda las especies langosta, Langostinos, camarones y la de pez denominado mojarra, quedando prohibidos durante este período la pesca, venta y transporte de dicha especie.

**Servicios públicos**

Por el señor Juan R. Zerquera Cadalso, de Cienfuegos, ha sido enviada al coronel Angel A. González, Jefe de Estado Mayor, una comunicación en la que le da cuenta del servicio prestado a un paciente por el teniente médico de la Marina, Manuel González Muñoz, así como de los beneficios que el mismo con sus consultas está ofreciendo a las clases pobres de Cienfuegos, de cuyos hechos ya se hizo eco también el Rotary Club, expresándole su felicitación por la conducta de dicho oficial.

**Gratificación**

De conformidad con lo dispuesto en el último párrafo del Art. 115 de la Ley Orgánica de la Marina de Guerra Constitucional, se ha dispuesto que se abone una gratificación de sesenta pesos anuales, pagaderos por mensualidades vencidas y con cargo al concepto «Personal» del Presupuesto en vigor de este cuerpo, a los sargentos, cabos y marineros que desempeñen los cargos de observadores metereológicos. Esta orden surtirá sus efectos a partir del día primero de febrero pasado, de año actual.

**También a los capitanes de Puerto**

También se ha dispuesto, por el mismo motivo y a partir de la misma fecha que el anterior, que se abone dicha gratificación de sesenta pesos anuales a los sargentos, cabos y marineros que desempeñen los cargos de capitanes de Puerto o auxiliares de capitanes de Puerto.

**Capitán del Puerto**

Ha sido nombrado el suboficial de Sanidad, Ramón Arias Bugueiro, del Distrito Naval «Comandante Carmelo González Arias», capitán del Puerto de Guantánamo.

**Uso de insignia**

Ha sido autorizado por el Estado Mayor General el teniente médico Gerardo Guerra Rubio, para usar el pasador distintivo de haber desempeñado las funciones de profesor de las Escuelas Navales.

**A la Reserva**

En el Cuerpo de la Reserva Naval se han hecho los siguientes nombramientos: teniente médico al doctor Nemesio García Ruiz; teniente auditor al doctor José Aguilera Serrano y teniente dentista al doctor Miguel Xiqués Bejerano.

**Tribunal de Examen**

Para que procedan a examinar a los aspirantes que se presenten a las oposiciones para cubrir las plazas vacantes de cabo de cañón que se efectuarán el día 5 del próximo mes de Abril en el Puesto del Castillo de la Punta, ha sido designado el siguiente tribunal: presidente capitán de infantería Miguel Bater Rivas, M. N. y vocales el teniente de Administración Jesús Cruza Torres y el subteniente de Artillería Raimundo Ochagavía Illas.

## Desfavorables para los acusados, las pruebas practicadas en el juicio por el asesinato del asiático Luis León

Los reos se hicieron mutuas acusaciones ante el Tribunal, alegando que «él otro» había sido el que dió los golpes al chino para despojarlo de 3 pesos. Admiten su culpabilidad

Comenzó, en la mañana de ayer, ante el Tribunal de Urgencia, el juicio contra Isidro Liñeiro Paz y Cándido Herrera Chacón, por el asalto y robo del cual resultó el homicidio del asiático Luis León, en la finca Ojo de Agua, en la Ceiba, y para quienes interesa el fiscal pena de muerte.

Preside el Tribunal el doctor Raúl Baizán, y lo completan los Magistrados doctores Carlos Reyes, J. P. Ferrer Saavedra, Antonio J. Vignier y Antonio María Lazcano, actuando de Fiscal el doctor Gilberto Mosquera y de Secretario el doctor Guillermo Díaz del Cristo.

En la defensa los doctores Gerardo de Villiers y Armando Rabell.

El juicio comenzó poco después de las diez; son llamados a hacer sus descargos Liñeiro Paz y Herrera Chacón.

El primero en declarar lo fué Liñeiro. Al ser invitado por el Fiscal a decir lo que sabe de la acusación que le hace la policía y que acaba de leer el Secretario, dijo que, convidado por Herrera Chacón a ir de pesca al río cerca de La Polar, pescaron un par de peces tras de fumar unos cigarros de mariguana; sigue diciendo que Herrera le dijo que irían a proponer al asiático Luis León en venta el producto de su pesca, y que al llegar a la puerta del bohío que éste habitaba, vió cómo Herrera, tras de abrir la puerta en forma violenta de la misma manera se avalanzó al chino dándole con una botella en la cabeza; que al ver lo que hacía, le gritó: ¡qué estás haciendo!, dándose a la fuga.

A preguntas del Magistrado doctor Reyes, negó haber ido al Cementerio de Colón, donde trató de pasar como amigo del chino al enterarse que había sido llevado a aquel lugar por haber fallecido a consecuencia de los golpes recibidos en la cabeza.

A preguntas del doctor Ferrer Saavedra, de cómo en el juicio habla de un cigarro de mariguana y en el sumario no había dicho nada, respondió que por temor a que lo golpearan, no había dicho nada de la mariguana.

También al ser preguntado por el mismo Magistrado, cómo era que decía ahora que había huído cuando vió a Herrera golpear al chino, cuando en el sumario dijo que al gritar el chino porque lo registraban le asestó un botellazo en la cabeza para callarlo, nada contestó.

Terminado el interrogatorio de Liñeiro por los Magistrados, Fiscal y los defensores, es llamado Herrera Chacón, que dijo lo siguiente al ser invitado por el Fiscal a relatar lo que sabe sobre el hecho:

Que fué invitado por Liñeiro para ir a pescar al río cerca de La Polar, lugar donde fumaron dos cigarros de mariguana; que de allí se fueron a casa del chino, donde Liñeiro le asestó a éste un botellazo en la cabeza y que al verlo, le gritó: ¡qué has hecho!, y acto seguido trató de quitarle la botella.

A preguntas del Fiscal, de cómo es que en su casa, aparecieron unas ropas manchadas de sangre, no pudo contestar, terminando así el interrotorio de los acusados, en el que participaron los Magistrados y los defensores doctores Villiers y Rabell.

**Los testigos**

Antonio Hernández dijo que al se, avisado de que Luis León estaba herido fué a verlo, y éste le dijo que dos individuos, uno blanco y otro de la raza negra, lo habían atacado, robándole 3 pesos.

Chano Chang, dijo que Luis León le manifestó que los dos acusados lo habían herido, pero él no los vió.

Andrés Cristóbal Trujillo, vió cuando los dos acusados iban hacia La Polar tras de dejar la casa de Luis León.

Comandante Juan Cert, de la Policía Nacional: dijo que presenció cuando se levantaba el acta de la detención de Herrera, y que éste dijo que había ido a robar al chino, de acuerdo con Liñeiro.

El capitán Triana, de la misma Policía, manifestó que detuvo en unión de un vigilante, a Herrera en la casa de una hermana de éste, en el barrio Los Pinos, y que al ser registrada la casa encontró la ropa del acusado con manchas de sangre.

Jacinto Hernández Nodarse, agente de la Policía Judicial, dijo que el día 11 de noviembre, Cándido Herrera Chacón planeó el robo a León, a quien también pensó matar por temor a que delatara sus hechos en Puentes Grandes, lugar donde trabajó como limpiabotas, y a ese fin invitó a Isidro Liñeiro Paz, quien aceptó, y así, puestos ambos de acuerdo, fueron hasta el río, donde se pusieron a espiar al chino y, enterados que se encontraba solo, ambos se dirigieron a la casa, y al estar ya dentro de ella, Herrera la registró en busca de dinero; Liñeiro vigilaba el chino para que no gritara, y, cuando León gritó, le asestó un botellazo en la cabeza al que siguieron 4 más, dándose a la fuga.

**Prueba pericial**

Los peritos doctores Alvarez Rueda y Juan José Mignagaray, ratificaron su informe en el sentido de que Luis León murió a consecuencia de los botellazos recibidos en la cabeza.

También declararon los peritos del Gabiente Nacional de Identificación, Luis Castellanos y José Almeyda, quienes dieron que las huellas apreciadas en la botella son de Isidro Liñeiro Paz.

El acto se suspendió para continuarlo hoy por la mañana, con el informe del Fiscal, quien expresó su intención de mantener la acusación, y la de los defensores doctores Gerardo de Villiers y Armando Rabell.

**MADRINA DE GUERRA PARA MAS MILITARES ESPAÑOLES**

Entre las últimas solicitudes de Madrinas de Guerra que nos llegan del frente español, figuran las siguientes:

Capitán Francisco Hernando, Alféreces Mariano R. Rodríguez, Carlos Leiva y Enrique Calahorra, Médico Pablo Lateva (natural éste de Santa Clara), Farmacéutico Virgilio Rodrigo, Suboficial Fernando García y jefe de sección Rafael Aladro, todos de la Bandera de Falange Española de Soria que opera en el frente de Guadalajara al mando del citado Capitán.

Marcelino Alonso González y José García Fanjul, Cuartel de Falange Española, 1a. Escuadra, 2da. Centuria, Oviedo.

Guardias Civiles Matías Alonso Castillo, Pedro Pascual Alejandre y Angel Buendía de Diego, Cuartel General, Oviedo.

Cabos José Quintana Hernández, Hipólito García Valvuende, Teodoro Diez Fernández y soldados Ricardo Fernández Lanzón, Manuel Alvarez González y Cornelio Mirantes Robles, todos pertenecientes al Batallón de Ingenieros Zapadores número 8, 5a. Compañía, 1a. Sección, Sena de Luna, León.

Complacidos.

M.E.C.D. 2016

# La memoria de Rosalía Castro fué honrada brillantemente por toda la Colonia Gallega de La Habana

## En el Teatro Nacional se celebró una hermosa velada, con motivo de cumplirse el primer Centenario de la insigne poetisa. Habló Fernández Mato. Datos del concurso literario

Con motivo del centenario-natalicio de la insigne poetisa doña Rosalía de Castro, la colonia gallega radicada en la Habana celebró anoche una hermosa función en el gran Teatro Nacional.

Dicho coliseo ofrecía un aspecto en verdad sugestivo. Todas las instituciones que aquí representan las cuatro hermosas provincias galaicas tenían allí su más nutrida y selecta representación. La mujer española y la mujer cubana dieron extraordinario realce a ese acto en honor y en memoria de una de las mujeres más insignes del siglo XIX.

Como detalle culminante, diremos que la citada función fué organizada por la revista "Cultura Gallega", de la que es competentísimo director el señor Adolfo V. Calveiro; y patrocinada por el "Centro Gallego de la Habana".

PRESIDENCIA DE LA VELADA. En el escenario del Teatro Nacional —bellamente decorado—se hallaba la presidencia del acto, integrada por las siguientes personalidades:

Don Ramón Menéndez Pidal, el filólogo ilustre que se halla en esta capital desde hace varias semanas; Adolfo V. Calveiro, director de "Cultura Gallega"; Cayetano García Lago, presidente del "Centro Gallego"; el teniente coronel Espinosa, en representación del señor Presidente de la República; Juan Bautista Díaz Cuervo, ex-presidente del Centro Asturiano; licenciado Secundino Baños, presidente de honor del Centro Gallego; don Emilio Gaspar Rodríguez, ex-secretario del Trabajo; don José Alvarez Núñez, en representación del Casino Español; Eladio Vázquez Ferro y José Iglesias Surribas, pertenecientes al staff de "Cultura Gallega"; don Jesús Peynó, brillante periodista galaico; don Sebastián Gelabert, y el diputado español don Ramón Fernández Mato.

Después de ejecutados los himnos cubano, español y gallego por la Banda Municipal, comenzó la velada-centenario, con breves palabras de don Ramón Menéndez Pidal acerca de la inmortal Rosalía de Castro. A la vez manifestó que pronunciaría el discurso principal de la velada don Ramón Fernández Mato.

Inmediatamente habló éste, con una sencillez y profundidad a la vez, que impresionó al auditorio. Ante todo manifestó que por las exigencias inherentes a la diplomacia no había concurrido el Secretario de Estado, doctor Remos, a cargo del cual figuraba un discurso en el programa. Ante dicha dificultad—manifestó—procuraré sustituirle, aunque con notable desventaja.

Luego el señor Fernández Mato se extendió en consideraciones acerca de Rosalía, a quien calificó de "máter dolorosa de la lírica gallega» Cita el caso original de la colonia gallega radicada en Cuba, ya que es la única que había conmemorado el centenario de mujer tan insigne.

Y lo conmemora—dice—a pesar de la "saudade" característica de nuestra raza; "saudade" que se acrecienta en la lejanía, máxime cuando Galicia vive envuelta en el vendaval de la guerra. Pero—agrega—no importa. El espíritu se agiganta y purifica en esa llama. Además, por sobre el puño amenazante y la mano abierta y en alto, el gallego ve a Rosalía de Castro con las manos cruzadas, en actitud mística, orando por todos los equivocados o desventurados de la tierra.

Después el señor Fernández Mato cita, a grandes rasgos, las figuras gloriosas nacidas en Galicia y dice que cuando en un pueblo surgen semejantes luminarias, el porvenir habrá de sonreírle inevitablemente. Y termina el orador con párrafos medulares, plenos de optimismo, que arrancan al auditorio una ovación prolongada y emocionante.

A continuación recita magistralmente dos composiciones poéticas la talentosa señorita Nena Acevedo.

Le sigue el eminente y aplaudido recitador Raimundo Vázquez Rábade, quien interpreta de manera insuperable una de las más célebres composiciones de Rosalía. El público le aplaude con entusiasmo, por cuyo motivo recita otras composiciones.

LOS PREMIOS DEL CONCURSO LITERARIO.—De acuerdo con el programa, se procedió a entregar los premios a los triunfadores en el concurso literario; es decir, al triunfador, ya que el primero y el segundo fueron alcanzados por el joven abogado señor Gerardo Alvarez Gallego, el cual fué muy aplaudido

Los "accesit" fueron declarados desiertos.

Después continuó el programa en la siguiente forma:

—A Morte de Rosalía, por la exquisita señora Mercedes G. de Domínguez. (Letra del poeta gallego Alfredo Brañas y música del maestro Enrique Lens).

—Camiño Longo, por el eminente barítono español Augusto Ordóñez (Letra del gran poeta gallego Ramón Cabanillas y música del maestro Ricardo Fortes.)

—Número de la Rondalla del Centro Gallego.

—Anduriña do Mar, por el admirable tenor Francisco Naya. (Letra del poeta Manuel Gondel Linares y música del maestro José Guede.)

—Adiós ríos... adiós fontes... poesía de Rosalía Castro recitada por el admirable recitador español señor Raimundo Vázquez.

Todos los artistas fueron ovacionados.

La colonia gallega de Cuba demostró anoche que es capaz de sentir hondo y de llevar a feliz término cualquier idea patriótica y constructiva. Reciba nuestra más cálida felicitación.

Sr. Gerardo Alvarez Gallego, escritor de positivo mérito, que obtuvo dos premios en el concurso literario celebrado conmotivo del centenario de Rosalía Castro.

Presidencia de la función celebrada anoche por la colonia gallega en memoria de Rosalía Castro, y en la que figuran don Ramón Menéndez Pidal, Cayetano García Lago, Díaz Cuervo, Calveiro, Fernández Mato, licenciado Baños, teniente coronel Espinosa, don Jesús Peynó y otras personalidades.

# Informan los inspectores que todos los comerciantes e industriales de Nuevitas carecen de la licencia

## Están de acuerdo en afirmar éstos que el recibo extendido por el Municipio, de apertura, es suficiente para explotar un negocio cualquiera. Más comercios clandestinos hallados

En la Secretaría de Comercio se ha recibido una comunicación del Jefe de Oficina Municipal de Comercio de Nuevitas, informando que ha podido comprobar que todos los comercios allí establecidos carecen de la licencia Municipal. Expone que tanto los comerciantes como las autoridades municipales están de acuerdo en que el recibo de apertura del Municipio es suficiente para explotar un negocio, cualquiera que éste sea.

**Tres comercios calndestinos en Camagüey**

También llegó ayer a Comercio un escrito del Gobernador Provincial de Camagüey, informando que en Santa Cruz del Sur existen tres comercios clandestinos pertenecientes a los señores Manuel Burman, que se dedica al giro de tejidos; José Roca, que explota un negocio de frutas y la «Caribean Sugar Company», que tiene un expendio de gasolina.

**Las importaciones de la Habana durante el mes de febrero**

Según datos recopilados por la Sección de Estadísticas de la Secretaría de Comercio, durante el pasado mes de febrero se importaron por el puerto de la Habana 596,520 kilos de aceite, 124.020 sacos de arroz, 750 sacos de alubias, 12,921 bultos de bacalao, 16,266 sacos de cebollas, 2,085 sacos de chícharos, 2,760 sacos de frijoles, 10,619 sacos de garbanzos, 46,312 sacos de harina de trigo, 251 bultos de jamón, 332 sacos de lentejas, 842,852 kilos de manteca, 918,605 kilos de sal y 16,924 cajas de pescado en conserva.

**Informan de sus ganancias las compañías de seguros**

Las compañías de seguros y fianzas que mencionamos a continuación, han dado cuenta a la Dirección de Seguros de la Secretaría de Comercio, de las ganancias obtenidas durante el pasado año de 1936:

Las entidades en cuestión, son: «The Sun Life Assurance Co. of Canada», que obtuvo una ganancia de $34,378.88; «The Sea Insurance Company», que ganó $1,776.72; «La Unión de Comerciantes e Industriales», que registró una utilidad de $43,871.88; «The Yorkshire Insurance Co.», con $,365.98; «The Prudencial Assurance Co.», que obtuvo una ganancia de $9.981.92; «The Federal Insurance Co.», que ingresó $3,280.92; «The Motor Union Insurrance Co.», con $12,823.28; «The Northern Assurance Company Ltd. of London», con 1,931 pesos y 28 centavos, y «La Comercial, S. A.», que experimentó una ganancia de 22,996 pesos con 49 centavos.

**Existen en Matanzas varios comerciantes que no están inscriptos en el Registro Mercantil**

El Jefe de la Oficina Provincial de la Secretaría de Comercio en Matanzas ha dirigido una comunicación a la Superioridad, informándole que, según las inspecciones realizadas, los comerciantes Manuel Cabañas, establecido en la casilla número 44 en la Plaza del Mercado de Matanzas; Ramón Pedroso, de la casilla número 4, y Pedro Mazón, dueño de las casillas 23 y 25 del referido mercado no están inscriptos en el Registro Mercantil correspondiente, carecen de licencia municipal y sanitaria, así como tampoco tienen el permiso de apertura para la explotación del negocio a que se dedican.

**Onomástico de varios funcionarios de Comercio**

Hoy celebran su fiesta onomástica los siguientes altos empleados de la Secretaría de Comercio: José Antonio Salles, Jefe del Negociado de Personal; José Ramón Luaces y José María Fernández Pellón.

**Relación de Marcas, Nombres, Rótulos, Lemas y Patentes que han sido presentados en la Secretaría de Comercio**

(Modelo Industrial), unas pastillas formadas por un conglomerado de carbones y otros productos comprimidos, presentado por Casimiro Guna Gou, domiciliado en la Habana.

Anuncios de propaganda, sobre programas y revistas de espectáculos de cines, teatros, establecimientos, deportes, tiendas, fiestas, verbenas, etc. (Patente). Presentado por Luis De Donatis, domiciliado en el Vedado, Habana.

Adaptar a la mesa de juego un dispositivo automático. (Patente), presentado por Luis De Donatis, domiciliado en el Vedado, Habana.

«Avión» (marca), para distinguir medias, calcetines y tobilleras, presentado por Oscar Ibarra y Acevedo, a nombre de Cañellas Roca Hermanos, domiciliado en Santiago de Cuba.

«3 Grapes», (marca), para distinguir vinos, presentada por Francisco González del Valle, a nombre de Incera y Hermanos, domiciliado en la Habana.

## MERCADO DE GRANOS

Cierre ayer en Chicago:

| | |
|---|---|
| **Avena:** | |
| Mayo | 47⅜ |
| Septiembre | 42 |
| Julio | 44⅜ |
| **Centeno:** | |
| Mayo | 110 |
| Julio | 105 |
| Septiembre | 97⅞ |
| **Maíz:** | |
| Mayo | 110¼ |
| Julio | 106¼ |
| Septiembre | 101⅛ |
| **Trigo:** | |
| Mayo | 138¾ |
| Julio | 124⅝ |
| Septiembre | 122⅝ |
| **Trigo de Winnipeg:** | |
| Mayo | 138 |
| Julio | 134¾ |
| Octubre | 124⅞ |
| **Trigo de Minneapolis:** | |
| Mayo | 143⅜ |
| Julio | 137⅝ |
| Septiembre | 128¼ |
| **Trigo de Kansas City:** | |
| Mayo | 130⅝ |
| Julio | 119½ |
| Septiembre | 117⅝ |

# Beneficia a nuestro tabaco, el Tratado con la Gran Bretaña

## Esta es la opinión en Pinar del Río. La hoja que no vaya para Inglaterra irá a España

PINAR DEL RIO, marzo 18. DIARIO, Habana.—Los mayores comentarios ha producido en nuestras clases tabacaleras el tratado con la Gran Bretaña. Tan es así que hemos creído oportuno recoger las declaraciones que acerca de tan importante problema acaba de hacer el antiguo cosechero de San Juan y Martínez, señor José Santamarina y Rodríguez:

«Vuelta Abajo unida—nos dice—, debe aclamar la concertación del tratado comercial con Inglaterra., por cuanto es el mejor mercado que tiene nuestro tabaco y el más importante para el país, después de los Estados Unidos. Sólo así se salvaguardan los intereses del 80 por ciento de los habitantes de Cuba, que se benefician con la hoja y sus derivados. En ese sentido, tenemos que reconocer el patriotismo del Director de este DIARIO, ya que la pluma del ilustre autor de las **Impresiones**, ha expuesto de manera brillante y convincente, lo imprescindible de ese convenio con la Gran Bretaña.»

Después de otras consideraciones, el señor Santamarina agregó:

«El tabaco que queda sin vender se hará a buen precio, tan pronto como se pueda embarcar para España. Hay numerosas órdenes de embarque, pero los remitentes esperan a que se aclare la situación española para hacerlo.

«De la nueva cosecha se puede decir que hasta la fecha es inmejorable; en los terrenos de primera todo el tabaco está completo y casi seco. En los terrenos de segunda y tercera también hay buena cosecha, allí donde se pudo regar. Las hojas de tamaño de capa y capero, si no me engaña la vista y la experiencia, han de poder ser utilizadas los fabricantes con toda confianza.»

El señor José Santamarina terminó su charla con los periodistas, manifestando que todos los pinareños estamos de plácemes por el tratado con la Gran Bretaña, el cual evita que la industria tabacalera desaparezca totalmente.—**Guillermo Rodríguez**, corresponsal.

## CAMBIOS EN NEW YORK

| | |
|---|---|
| Libras esterlinas | 4.88⅝ |
| Francos | 4.58⅝ |
| Pesetas | 7 |

## MERCADO DE LIVERPOOL

LIVERPOOL, marzo 18.—El trigo debió abrir de ⅛ a ½ punto más bajo; abrió de ¾ a 1⅜ más bajo, y a las 12.30 p. m. estaba de ⅛ a ¼ más bajo.

El algodón debió abrir de 14 a 22 puntos más bajo, y a las 12.15 p. m. estaba de 2 a 8 más bajo. Recibos 14,000 pacas, Americanas 4,800; Middlings 8.04.

## SACOS ENVASADOS POR LOS INGENIOS DE LA REPUBLICA

| | |
|---|---|
| **Pinar del Río: (Días del mes de marzo)** | |
| Merceditas (16) | 1,410 |
| Orozco (16) | 676 |
| **Habana:** | |
| Merceditas (16) | 2,590 |
| Hershey (16) | 4,675 |
| San Antonio (17) | 1,498 |
| Rosario (17) | 1,305 |
| **Matanzas:** | |
| Progreso (16) | 1,536 |
| Dos Rosas (16) | 988 |
| Santo Domingo (16) | 1,516 |
| Cuba (16) | 3,082 |
| España (16) | 5,318 |
| Soledad (16) | 1,839 |
| Alava (16) | 3,243 |
| Mercedes (16) | 3,230 |
| Conchita (16) | 3,107 |
| Australia (16) | 1,046 |
| Santa Amalia (16) | 1,510 |
| Limones (16) | 1,491 |
| Elena (15) | 152 |
| San Ignacio (16) | 923 |
| Araujo (16) | 1,142 |
| **Santa Clara:** | |
| Ulacia (15) | 760 |
| Portugalete (15) | 869 |
| Fé (15) | 1,375 |
| Santa Catalina (15-16) | 3,800 |
| San Francisco (15-16) | 1,889 |
| Hormiguero (15-16) | 4,651 |
| Washington (15) | 1,051 |
| Trinidad (15) | 432 |
| Resolución (15) | 1,190 |
| Escambray (15) | 1,082 |
| Caracas (15) | 1,911 |
| Nazábal (15) | 652 |
| Covadonga (16) | 1,792 |
| Nela (16) | 112 |
| Adela (16) | 1,595 |
| Santa Rosa (16) | 1,542 |
| Santa María (16) | 1,187 |
| Narcisa (16) | 406 |
| La Vega (16) | 118 |
| María Antonia (16) | 474 |
| Perseverancia (16) | 2,800 |
| Zaza (16) | 1,275 |
| San José (16) | 1,034 |
| Reforma (16) | 404 |
| Tuinucú (16) | 584 |
| Santa Isabel (16) | 1,595 |
| Ramona (16) | 344 |
| **Camagüey:** | |
| Punta Alegre (16) | 3.650 |
| Estrella (16) | 3.056 |
| Céspedes (16) | 2.861 |
| Francisco (16) | 3 350 |
| Jaronú (16) | 7,568 |
| Morón (16) | 6,550 |
| Violeta (16) | 4,797 |
| Lugareño (16) | 2,987 |
| Siboney (16) | 550 |
| Najasa (16) | 600 |
| Adelaida (16) | 1,479 |
| Stewart (16) | 5,671 |
| Macareño (16) | 1,683 |
| Santa Marta (16) | 761 |
| Vertientes (16) | 5,600 |
| Patria (16) | 1.175 |
| Algodones (16) | 2,372 |
| Jatibonico (16) | 4,201 |
| **Oriente:** | |
| Niquero (16) | 1,959 |
| Isabel (16) | 1,881 |
| Ermita (16) | 1,625 |
| Ofelia (16) | 1,010 |
| Sofía (16) | 642 |
| Preston (16) | 5.750 |
| Chaparra (16) | 4.777 |
| San Germán | 4.385 |
| Salvador (16) | 636 |
| Delicias (16) | 6.431 |
| Maceo (16) | 838 |
| Río Cauto | 1.760 |
| Manatí (16) | 3.540 |
| Cape Cruz (16) | 1,074 |
| Estrada Palma (16) | 1.621 |
| Santa Lucía (16) | 2.352 |
| Cacocum (16) | 810 |
| Santa Ana (16) | 2.748 |
| San Antonio (12-13-14-15) | 2.786 |
| Romelie (16) | 950 |
| Esperanza (17) | 1.428 |

## LOS CUEROS EN LA ISLA

Precios que rigen en la Isla:

| | Libra |
|---|---|
| Habana | $ 0.10 |
| Pinar del Río | 0.09 |
| Matanzas | 0.09 |
| Camagüey, de 10 a | 0.11 |
| Oriente, cueros frescos | 0.07 |

## MERCADO DE METALES

Cierre ayer en New York:

| | |
|---|---|
| Cobre | 17.00 |
| Plomo | 7.25 |
| Manganeso | 40 |
| Nickel | 35 |
| Estaño | 65¼ |
| Zinc | 7.85 |

## EL ORO Y LA PLATA

Cotizaciones ayer en la Bolsa de la Habana:

| | | |
|---|---|---|
| Plata contra billete americano | 99½ | 99⅝ |
| Oro acuñado contra billete americano | 156 | — |

## MERCADO DE SEDA

| | |
|---|---|
| Marzo | 203 |
| Mayo | 203 |
| Junio | 203 |

## ACCIONES DE LOS BANCOS

Cierre ayer en New York:

| | |
|---|---|
| Guaranty Trust | 367 |
| New York Trust | 149½ |
| National City Bank | 55¼ |
| Chase National Bank | 59½ |
| Public | 53 |
| Manufacturers Trust | 63 |
| Irving Trust | 18⅜ |
| Corn Exchange | 70 |
| Chemical | 75¼ |
| Bankers Trust | 77¼ |
| First National of N. Y. | 2.470 |
| Manhattan | 36⅝ |
| Hannover | 139⅝ |
| First Nat. of Boston | 58 |
| Royal B. of Canada | 220 |
| First Boston Corp. | 38¼ |

# BOLSA DE NUEVA YORK

## COTIZACIONES AL CIERRE AYER

| VALORES | CIERRE Hoy |
|---|---|
| —A | |
| Amerada | 105½ |
| Am. Radiator | 25¾ |
| Adams Expr. | 21⅛ |
| Air Reduce | 72⅞ |
| Alaska Jun. | 14⅝ |
| Alleghany | 4⅝ |
| Allied Chem | 239⅞ |
| Allis Chal | 66¼ |
| Amer. Can | 106½ |
| Am. Car Fou | 64 |
| Am. F. Pow | 11⅞ |
| Amer. Ice | 4¼ |
| Amer. Inter | 16½ |
| Amer. Loco | 52⅞ |
| Am. P. Light | 13¼ |
| Amer. Smel | 97½ |
| Amer. Sugar | 48½ |
| A. C. Alcohol | 27½ |
| Amer T. & T. | 173⅛ |
| Am. Tobac A | 80 |
| Am. Tobac B | 82⅛ |
| Am. W. Works | 23⅞ |
| Am. Woolen | 12½ |
| Anaconda C | 64¾ |
| Atchison | 83½ |
| Atlan. Coast | 52 |
| Atlan. Ref | 33½ |
| Ass. D. Goods | 21½ |
| Auburn Auto | 29 |
| Aviat. Cor | 8⅜ |
| Amer. Bank | 30¼ |
| Amer. Metal | 61¾ |
| —B | |
| Baldwin Lo. | 9 |
| Balt. & Ohio | 37½ |
| Bendix Avi. | 25¾ |
| Best & Co. | 58 |
| Beth. Steel | 95 |
| Borden Co. | 26¾ |
| Briggs | 49 |
| Brook Man | 43 |
| Byers A. M. | 29⅜ |
| —C | |
| Can. Pacif | 15⅛ |
| Curtiss W. | 21¼ |
| Case T. Mach | 155 |
| C. de Pasco | 78⅜ |
| Ches & Ohio | 63⅛ |
| Chi R. Islan | 3½ |
| Chrysler | 128⅞ |
| Coca Cola | 160 |
| Col Carbon | — |
| Comm. & Sout | 3¼ |
| Congoleum | 43¼ |
| Con. Cigar | 14⅛ |
| Cons. Gas | 40¾ |
| Cons. Oil | 16½ |
| Cont. Can | 60½ |
| Cont. Oil | 42 |
| Corn Prod. | 68¼ |
| Coty Inc. | 9⅝ |
| Cuba Co. | 2⅛ |
| Cub Amer. S. | 11½ |
| C. Am. Sug. p. | 117 |
| Cmm'l Solv | 19⅛ |
| Che-apeake | 84 |
| C. Palmolive | 24¾ |
| Cruc Steel | |
| Cons R. Cuba | |
| —D | |
| Del. Hudson | |
| Del. & Lack | |
| Drug Inc. | |
| Dupont | |
| —E | |
| East. Kodak | |
| El. Auto Lit | |
| El. Pow. Lig | |
| Elec. Bond | |
| Erie (R. R.) | |
| —F | |
| Fox Film C. | |
| Frep. Texas | |
| —G | |
| Gen. A. Tank | |
| Gen. Asphalt | |
| Gen. Foods | |
| Gen. Motors | |
| Guantánamo S. | |
| Gillet Saf. | |
| Gimbel Bros | |
| Gold Dust | |
| Goodrich R. | |
| Goodyear | |
| Gen. Bronze | |
| Great Norht | |
| —H | |
| Hershey com | |
| Homestake | |
| Houston Oil | |
| Hudson Mot | |
| —I | |
| Illi. Cent. | |
| Interb. R. T. | |
| Int. Cement | |
| Int. Nickel | |
| Inter. Tel. | |
| Illin. Gla. | |
| —J | |
| Johns Mansv | |
| Kroger Groc | |
| Kresge S. S. | |
| Kennecot | |
| —L | |
| Lambert Co. | |
| Ligg. Myers | |
| Loew's Inc. | |
| Loose Wiles | |
| Lorillard | |
| Louisv. Nas | |
| Ludlum Stl. | |
| Lehman Cor. | |
| Liquid Carb | |
| —M | |
| Macy (H. R.) | |
| Montgomery | |
| Miss Pac. c. | |
| Miss. Pac. p. | |
| Min. Honeyw | |
| Murray Corp. | |
| —N | |
| N. Y. Central | |
| Nash-Kelvi | |
| Nat'l Dist. | |
| Nat'l Bisc. | |
| Nat'l Cash. | |
| Nat'l Dairy | |
| Nat'l P. Li. | |
| North Amer. | |
| N. A. Aviat'n | |
| —O | |
| Ohio Oil | |
| Otis Elec. | |
| Otis Steel | |
| —P | |
| Packerd Mot | |
| Paramount | |
| Pennsylvann | |
| Pullman Co. | |
| Proc. Gamble | |
| Pure Oil | |
| Puerto Rico | |
| —R | |
| Radio Corp. | |
| Rep. I. Steel | |
| Reynolds | |
| —S | |
| Schen. Dis. | |
| Safeway St. | |
| Sears Roeb. | |
| Simmons Co. | |
| Soc. Vacuun | |
| St. Paul p. | |
| So. Pacific | |
| South Ry. | |
| Stan Brands | |
| Stand Gas | |
| Stan. N. J. | |
| Stan Oil C. | |
| Stewart War | |
| Studebaker | |
| Sun Oil | |
| —T | |
| Texas Co. | |
| Texas Gulf | |
| Tinken Roll | |
| —U | |
| Union Carb | |
| U. Pacific | |
| Union Oil | |
| United Cor. | |
| Uni. Cor. pfd. | |
| Unit. Fruit | |
| U. S. Rubber | |
| U. Aircraft | |
| U. S. Steel | |
| U. S. Ind. Alc. | |
| U. Gas Corp. | |
| U. Gas Warr. | |
| —V | |
| Vanadium | |
| —W | |
| Warner Bros | |
| W. Brothers | |
| West. Union | |
| West. Elec. | |
| Woolworth | |
| Yellow-Tr. | |

## MERCADO DE CAFE

Cierre ayer en New York:

| | |
|---|---|
| Marzo | 7.24 |
| Mayo | 7.29 |
| Julio | 7.37 |
| Septiembre | 7.42 |
| Diciembre | 7.44 |

## LOS CANJES DE CUOTAS DE AZUCAR EN LA BOLSA

La cotización final de ayer en la Bolsa de la Habana, de los canjes de certificados de identidad de las cuotas azucareras, fué como sigue:

| | |
|---|---|
| Libre por Mundial, de | 1.06 a 1.09 |
| Libre por Retenido, de | 0.17 a 0.20 |
| Retenido por M., de | 0.87 a 0.91 |
| Mundial por Local, de | 0.16 a 0.18 |

En la pizarra de la Bolsa no se reportaron operaciones durante el día.

## Bonos de Cuba

Cierre ayer en New York:

| | Comp. | Vend. |
|---|---|---|
| Speyer, 5% | 103 | 104½ |
| Speyer, 4½% | 97¾ | 100 |
| Morgan, 5% | 102 | 102¼ |
| Morgan, 5½% | 102¼ | — |
| Obras Públicas | 57¾ | 58 |
| Cuba Railroad, 5% | 57 | 58 |
| Cuba Railroad, 7% | 63⅛ | 65 |
| Cuba Northen, 7½% | 54½ | 55½ |
| Manatí Sugar, 7½% | 75½ | 76½ |
| Inte. Tel. & Tel., 4½% | 84 | 85 |

## MERCADO DE PIELES

Cierre ayer en Nueva York:

| | |
|---|---|
| Marzo | 17.30 |
| Junio | 17.63 |
| Septiembre | 17.95 |
| Diciembre | 18.28 |

## MERCADO DE MANTECA

Cierre ayer en Chicago:

| | |
|---|---|
| Mayo | 12.95 |
| Julio | 13.20 |
| Granel | 11.95N. |

# MARCHA BIEN LA ORGANIZACION DEP. AMATEUR, NUEVA DIRECTIVA

Marcha por buen sendero la Organización Deportiva de los Amateurs. Desde 1934 que se constituyeron para celebrar competencias entre los aficionados los dirigentes de ese circuito no han cesado de laborar y puede decirse que, hasta ahora, han cumplido fielmente cuanto han ofrecido.

En estos días tienen nuevo Comité Ejecutivo, con el señor Angel Suárez Rocabruna como secretario general.

Este deportista, incidentalmente, nos habla de la Organización en los siguientes términos:

«En el mes de junio de 1934 se constituyó esta Organización con el propósito de promover eventos, campeonatos, etc, de los que participarían los Clubs independientes así como los atletas libres, para encauzarlos por una ruta de disciplina y contribuyendo de esa manera al progreso y desarrollo de los deportes.

Para realizar este proyecto se interesó y obtuvo la coperación de distintas Sociedades y Club, que impuestos de la provechosa y desinteresada labor comprendida por los iniciadores comenzaron a contribuir con la exigua cuota asignada a cada uno, lo que escasamente alcanzaba a cubrir los gastos de material para la correspondencia.

Las cinco primeras entidades que abonaron sus cuotas fueron: Club Atenas, Sociedad Unión Fraternal, Contro Progreso, Club Deportivo La Fe y Sociedad Liceo Musical. Con el importe se iniciaron las charlas rotarias las q. aportaron su concurso miembros de la Organización y de las colectividades asociadas, periodistas, profesionales como el doctor Boza Mesa, Pedro Oliva Acosta, Finita Causse, María Josefa Michelena de Torres, Félix Ayón Soler, Ramón Cabrera Torres y Troadio Hernández y simpatizadores nuestros como Pelegrín Torras, Eladia León y otros. Estos actos culminaron en un franco éxito.

Conjuntamente con las charlas comenzó el primer campeonato de Basket ball, ganando el trofeo donado por el señor Cornelio Elizalde Lima, el equipo del Centro Progreso, de Guanabacoa. Posteriormente, tuvieron efecto las Competencias de Campo y Pista, el campeonato de base ball del que fué campeón el equipo de la Sociedad Bella Unión de Güines, al cual no se le ha entregado el trofeo ganado por no haberse recibido aún, del Ayuntamiento de Marianao. Ultimamente se han celebrado las eliminaciones de Boxeo y la Serie Final de Basket ball Junior entre los teams de la Sociedad Gran Maceo de Santa Clara y Antilla, de esta capital, resultando triunfador este último al cual le será entregada la copa donada por el señor José Navarrete.

Como puede apreciarse, hemos realizado una labor intensa con escasos recursos y en un corto período de tiempo, y para ello hemos recibido la decidida coperación de la prensa habanera—que no ha limitado espacio para las informaciones— de las Sociedades, muy especialmente el Club Atenas, que desde las primeras reuniones nos cedió un local dotado convenientemente y donde hoy radican las oficinas de la Organización por acuerdo de la Junta Directiva de dicha entidad.

A esta ayuda correspondemos con la observación de los preceptos siguientes; laborar por el progreso y desarrollo de los deportes amateurs, procurando mantener a los atletas en esta línea a toda costa, no estableciendo diferencias bajo ninguna forma en nuestras justas, extremo que ha sido consignado especialmente en los Estatutos. Para nosotros no existen barreras en los deportes, queremos que los demás lo comprendan, este no es un sector que aspira a tener en su seno a los clubs integrados por atletas de un color determinado como tampoco hacemos crítica por el procedimiento que puedan seguir otros. Necesitamos que se reconozca la bondad del trabajo que realizamos un grupo de amantes del deporte con un solo deseo: que las competencias en Cuba sirvan para destacar a los mejores entre todos y no de un grupo determinado. Para ello pedimos cooperación y que se nos observe, no para la crítica solamente, sino para librarnos de obstáculos el camino que queremos seguir: el de la decencia en los deportes.

Al consignar nuestro reconocimiento por la cooperación recibida, pedimos que se labore por la construcción de Campos Deportivos en todas las poblaciones de la República, tomando como modelo el que acaba de construirse en esta capital, en la manzana comprendida entre las calles 3, 5, 6 y 8 en el Vedado y que es el primero de los tres que proyectan construirse en cumplimiento del programa de la actual Administración Municipal.

Por el Comité Ejecutivo,
Lorenzo Alfonso Zequeira
Secretario Financiero
Angel Suárez Rocabruna
Secretario General

**Programa para el año de 1937**

Basket ball, Base ball, Atletismo, Hand Ball, Boxeo y Propaganda para que Cuba participe de los IV Juegos Deportivos Centro Americano y del Caribe, que se celebrará en Panamá del cinco al veinte y cuatro de febrero de 1938.


Motonaves Alemanas
Elegantes, Seguras y Rápidas
"IBERIA" y "ORINOCO"
SOUTHAMPTON, BOULOGNE S/M y HAMBURGO
Oficina Tercera
ACOSTA Nº 4
Tel. M-8447
Vía Portugal.
ESPAÑA
ABRIL 5,
MAYO 5,
JUNIO 4.
Agencia: Luis Casing
Edif. HOTEL PLAZA
TEL. M-2580
HAPAG
HAMBURG-AMERIKA LINIE
COMPAÑIA HAMBURGUESA
Estos barcos tienen una tercera clase magnífica con camarotes de 2, 4 y 6 literas.
PASAJES DE ESPAÑA
Esta Compañía se brinda a traer sus familiares de España, pagando Ud. sus pasajes aquí, y reservando pasaje por cable o por carta. Salidas de España a principios de cada mes.
Los pasajeros embarcan en Lisboa y la Compañía paga su pasaje del Puerto español a Lisboa.

N. GELATS y Cía.
Habana. BANQUEROS Aguiar 106-108
Vendemos cheques de Viajeros
Pagaderos en todas partes del mundo
y Cartas de Crédito Circulares
en las mejores condiciones.
"SECCION DE CAJA DE AHORROS"

EMPRESA DE OMNIBUS
Santiago-Habana
CARROS PULLMAN DE LUJO
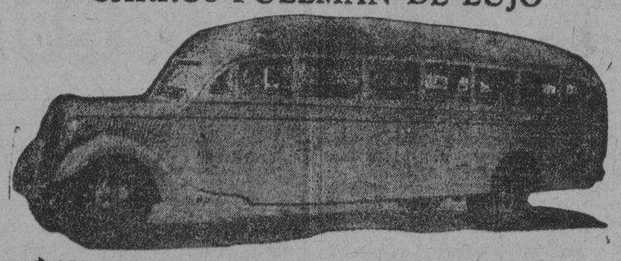
ÚNICA EMPRESA EN CUBA QUE SOSTIENE 15 SALIDAS DIARIAS PARA SANTA CLARA, CAMAGUEY Y SANTIAGO DE CUBA.
SALIDAS DE LA HABANA
4.30 A. M. Directo hasta Stgo. de Cuba. Rápido.
6.00 A. M. Directo hasta Stgo. de Cuba. Rápido.
7.00 A. M. Directo hasta Camagüey.
8.15 A. M. Directo hasta Sta. Clara.
9.30 A. M. Directo hasta Stgo. de Cuba. Rápido.
11.00 A. M. Directo hasta Sta. Clara.
12.30 P. M. Directo hasta Camagüey.
2.00 P. M. Directo hasta Camagüey.
3.30 P. M. Directo hasta Stgo. de Cuba. Rápido.
5.30 P. M. Directo hasta Stgo. de Cuba. Rápido.
7.30 P. M. Directo hasta Stgo. de Cuba.
9.30 P. M. Directo hasta Camagüey.
11.15 P. M. Directo hasta Stgo. de Cuba. Rápido.
12.00 P. M. Directo hasta Stgo. de Cuba.
Salen de Monserrate y Muralla, Hotel «Puerta de Tierra». Esta Empresa sostiene relevo de personal cada seis horas, por eso lleva cuatro años prestando servicios sin accidentes.
Reservación de asientos numerados. Puede hacerlo personalmente, por el Teléfono M-2266.
ECONOMIA, SEGURIDAD, ITINERARIO FIJO
NUEVOS PRECIOS REBAJADOS EL 30%.

Cartas de naturalización
Matrimonios, divorcios y toda clase de asuntos legales, se despachan rápidamente en el Bufete de RIVERO.
Abogado y Notario, Dr. Felipe Rivero.
CHACON No. 25. Teléfono M-1472

OPORTUNIDAD UNICA
EL VAPOR FRANCES
"CUBA"
Saldrá de la Habana el 8 DE ABRIL (6 p. m.)
directo para
PUERTO LIMON.
CRISTOBAL
CARTAGENA
PUERTO COLOMBIA
CURACAO
PUERTO CABELLO
LA GUAYRA
CARUPANO
TRINIDAD
BARBADOS
MARTINICA
GUADALUPE
PLYMOUTH
HAVRE.
Admitiendo pasaje y carga para esos puertos
Los precios de pasajes para Plymouth (Inglaterra) y Havre (Francia) al mismo tipo que el de línea directa
TRASATLANTICA FRANCESA
O-Reilly y Aguacate
Apartado 1090 Tel. M-9881 Cable: Transat
IMPORTANTE: Este vapor llegará a Francia en los días de la apertura de la Exposición Internacional de París 1937.


M.E.C.D. 2016

# LOS COSECHEROS DE TABACO Y OBREROS DEL GIRO ACORDARON APOYAR EL TRATADO CON INGLATERRA

## SE REPORTO AYER LA VENTA DE 10,000 SACOS DE PUERTO RICO A 3.47 PARA LLEGAR EL LUNES

### Los futuros estuvieron flojos en los contratos 3 y 4. El refinado no varió y las extracciones fueron fuertes. Los Representantes de la Louisiana piden aumento de la cuota

En el mercado del crudo se anunció ayer una venta de diez mil sacos de azúcar de Puerto Rico a llegar en el de marzo, a 3.47c. creyéndose que el comprador haya sido el que el. Las ofertas eran a 3.48 y comprando luego los compradores de entregas en marzo no más de 1/4 de interés en posiciones posteriores posiblemente a 3.40c.

Los futuros ambos contratos cerraron flojos, con el número 3 bajando 4 puntos más bajo en los últimos momentos de la tarde, y el 4 de 0 a medio más bajo. Vendieron en total 8.850 toneladas en el Contrato número 3, y 1.000 en el Contrato número 4. El refinado no varió. Las extracciones fueron fuertes.

MERCADO DE LONDRES. — El mercado de Londres cerró escasamente sostenido, con azúcares preciados por los que pedían 1.19 c. lab. Cuba. Las cotizaciones de la Terminal fueron las siguientes:

| | Cierre del 17 | Cierre del 18 |
|---|---|---|
| Mayo | 6/8 | 6/8 |
| Julio | 6/8 | 6/8 |
| Agosto | 6/8-1/4 | 6/8 |
| Septiembre | 6/8-1/2 | 6/8 |
| Octubre | 6/8-1/4 | 6/8 |
| Noviembre | 6/8-3/4 | 6/8-1/4 |
| Diciembre | 6/9-3/4 | 6/9-1/4 |

EL PROYECTO.—Según noticias recibidas desde Washington, las discusiones sobre el proyecto de ley presentado por el Representante Jones, demócrata por el Estado de Texas, conocido ayer por el Sub-Comité de la Cámara, testificando los Representantes por el área de la caña de la Luisiana en favor de aumento de cuota. El último testigo ante el Comité fué el Representante Robert Houton, por el Estado de la Luisiana, quien dejó que la Luisiana pudiera esperar una zafra azucarera de 425 mil toneladas para 1937.

SOBRE EL IMPUESTO.—Los señores Luis Mendoza y Compañía, recibieron ayer un despacho de Nueva York que dice como sigue:

"A su salida hacia Londres, donde asistirá con la delegación cubana a la Conferencia Mundial Azucarera señalada para el 5 de abril en aquella capital, el señor Manuel Perdomo declaró hoy a bordo del "Normandie" que "la opinión prevaleciente en Cuba es que los productores de azúcar cubanos no deben combatir en modo alguno las finalidades y recomendaciones del Gobierno de los Estados Unidos sino, antes bien, colaborar en la obtención de alguna fórmula aceptable para todos."

"La salida que se le podría dar al impuesto de 3/4 de centavo por libra, sería modificar el Tratado de Reciprocidad con Cuba y rebajar el arancel para que el consumidor no tuviera que pagar un precio tan elevado por el azúcar y, al mismo tiempo, los Estados Unidos pudieran cobrar los 3/4 de centavo."

Según el señor Perdomo "ese impuesto, que constituiría una violación del Tratado de Reciprocidad con Cuba, está ya afectando adversamente a las ganancias de las compañías azucareras cubanas, a pesar de que no constituye ningún distingo especial contra Cuba, cuya producción azucarera sigue desarrollándose normalmente.

Indicó el delegado que "para que el productor cubano obtenga una pequeña utilidad, el precio del azúcar debe ser de unos 2c. por libra. Los cuatro mercados a los que Cuba vende su azúcar son: los Estados Unidos, donde se cotiza a 2.58c. costo y flete; el Mundial cuyo precio es de 1.26c. lab. Cuba; el Local cotizado a 1.10c. libra y el Retenido donde se le puede calcular en 2.28c. libra."

Manifestó por último el señor Perdomo que en Cuba no hay problemas obreros y que, desde que empezó a hablarse de la Conferencia Mundial, el precio del azúcar de la llamada "cuota Europea" ha subido 45 puntos, aunque todavía se halla por debajo del costo de producción."

INFORME DE LAMBORN.— Los señores Lamborn, Hutchings and Co. dieron ayer tarde el siguiente informe sobre el mercado de crudos:

"Los últimos cables recibidos al cierre del mercado ayer anunciaban haber ofertas de un lote de Puerto Rico, para llegar tarde en marzo, orecido a la base de 3.48, a la vez solicitándose oferta de compra en firme ("bid") a la base de 3.45, sin compradores, y un cargamento de Cuba, para embarque tarde en marzo, temprano en abril, al precio de 2.57, y también solicitándose oferta de compra en firme ("bid") al precio de 2.55 CyF, sin interés comprador.

Al mediodía de hoy se anunció una venta de 10 mil sacos de Puerto Rico, para llegar el próximo lunes, a la base de 3.47, con indicaciones de que el comprador fué la "Refined Syrups". Algunos otros lotes de crudos de igual procedencia, para llegar tarde en marzo, obtenibles a 5 puntos por arriba de las cotizaciones prevalecientes en el mes de mayo de la Bolsa de Futuros de Azúcar de Nueva York.

Cotización "spot" de Willett and Gray el día 17: 3.51."

## VALORES

Los bonos de renta fija mantuvieron ayer la firmeza que ha constituído su característica desde comienzo de la semana. Mejoraron su precio las Obligaciones Hipotecarias del Ayuntamiento de la Habana, en relación con el miércoles. Quedaron igual las preferidas de la Jarro de Matanzas, Utilities del seis y Telephone, amén de las fundadas y beneficiarias de la Nueva Fábrica de Hielo. En esos valores se efectuaron ayer operaciones, fuera de la Sala de la Bolsa de la Habana. Según la Cotización Oficial de Centro de contrataciones, se vieron en cincuenta acciones preferidas de la Havana Electric Utilities, precio de once y tres cuartos. En Cotización a Término, en dos lotes de veinte acciones cada uno, de Ferrocarriles Unidos, a cuatro, para entregar el día treinta y uno actual.

Bono de Obras Públicas estuvo bajo pues no recibió el apoyo que tuvieron los días anteriores. Ello afectó en las Obligaciones Oro Nacional y en otros valores de esta sección.

Los bonos y acciones de la Cotización Libre estuvieron inactivos.

## PRECIO PROMEDIO OFICIAL DEL AZUCAR

El precio promedio oficial en almacenes, fijado por la libra de azúcar de producción nacional, para la primera quincena de marzo de 1937, obtenido según el procedimiento señalado en el Decreto puesto en vigor por el Decreto Presidencial número 887 de 26 de abril de 1936, y 490 de 1937.

**Promedios de la primera quincena de Marzo de 1937**

| | |
|---|---|
| Centrales | 1.805578 |
| Colonos | 1.790193 |
| Mercados | 1.790193 |
| Cuba | 1.790193 |
| Habana | 1.774809 |
| Manzanillo | 1.765963 |
| Santiagos | 1.775963 |
| Guantánamo | 1.775194 |
| Nuevitas | 1.739809 |

NOTA: De estos precios promedios el del azúcar ya están deducidos los impuestos de diez, ocho y nueve centavos establecidos por las leyes de fecha 1ro. de julio de 1920, 30 de noviembre de 1930 y 30 de diciembre de 1932 respectivamente. —Habana, Marzo 15 de 1937.—**Dirección de Investigación y Negociado de Asuntos Azucareros.**

## PLATA EN TORONTO

Cotizamos ayer en Toronto:

| | | |
|---|---|---|
| Plata | 45.45 | 45.71 |
| Oro | 45.25 | 45.79 |


# NUEVA PAPELERA CUBANA

**SOCIEDAD ANONIMA**

**Convocatoria a Junta General Extraordinaria de Accionistas.**

**PRIMERA CONVOCATORIA**

De orden del señor Presidente convoco a los señores Accionistas para que concurran a la Junta General Extraordinaria acordada por el Consejo de Administración el día 17 del corriente mes de Marzo.

En dicha Junta ha de tratarse, y ello será su objeto: 1o.—Del cambio del nombre de la Compañía; 2o.—De la modificación de los artículos Séptimo, Décimo y Décimo octavo y sus concordantes de los Estatutos de la Compañía; y 3o.—De la emisión de cédulas acordada por el Consejo de Administración en sesión de 15 de Febrero próximo pasado.

La Junta se celebrará en las Oficinas de la Secretaría de la Compañía, casa calle de Amargura número cuarenta y tres, primer piso, alto, en esta Ciudad de la Habana el día 29 del corriente mes de Marzo y año 1937, debiendo empezar el acto a las tres y treinta, pasado meridiano, de ese día, si concurriese quórom suficiente; siendo requisito para la asistencia a la Junta, exigido por el artículo Catorce de los Estatutos, que los señores Accionistas acrediten tal carácter mediante el depósito de sus acciones en poder del Secretario, con dos días de anticipación al señalado para la Junta.

Habana, 18 de Marzo de 1937.

**Est. Cartañá,**
Secretario.


## GANADO

**LOS PRECIOS EN PIE**

Precios que pagan compradores, entregado el ganado en esta capital:

| | Ctvs. Libra |
|---|---|
| Vacuno, de 3¼ a | 3½ |
| Cerda, de 7 a | 9 |
| Lanar, de 3 a | 3½ |

**LOS PRECIOS DE LA CARNE**

En los mataderos de esta capital rigen los siguientes precios:

| | Ctvs. Kilo |
|---|---|
| Vacuno, de 11 a | 12 |
| Cerda, de 28 a | 30 |
| Lanar, de 15 a | 25 |

**MATADERO DE LUYANO**

Se sacrificaron ayer en el Matadero de Luyanó:

| | Cabezas |
|---|---|
| Vacuno | 118 |
| Cerdos | 28 |
| Carneros | 22 |

**MATADERO INDUSTRIAL**

Se sacrificaron ayer en el Matadero Industrial:

| | Cabezas |
|---|---|
| Vacuno | 151 |
| Cerdos | 42 |
| Carneros | 36 |

**CARROS ENTRADOS**

Llegaron 5 carros de Venegas con ganado vacuno para el Matadero de Luyanó.

## PRECIOS DE MIEL Y CERA

Precios que pagan los almacenistas en esta capital por la miel y la cera:

**Miel:**

| | Ctvs. Galón |
|---|---|
| En barril nuevo, de 48 a | 52 |

**Cera:**

| | Ctvs. Libra |
|---|---|
| Oscura, a | 20 |
| Amarilla, a | 25½ |


**GODOY-SAYÁN**
**SEGUROS Y FIANZAS**
(INSURANCE AND BONDING)
TELEFONOS: M-9866 M-9867
AGUIAR 77
HABANA, CUBA


## MERCADO DE GOMA

Cierre ayer en New York:

| | |
|---|---|
| Mayo | 25.49 |
| Julio | 25.50 |

## Cotizaciones

NUEVA YORK, Marzo 18. (AP).—Cotizaciones al cierre de la Bolsa de Nueva York:

| | |
|---|---|
| **Acciones:** | **2.276,920** |
| **Bonos:** | **$19.513,700** |

**COTIZACION DE LA PESETA**

La peseta española se cotizó ayer, al cierre del mercado, a razón de 12.57 por dólar.

**COTIZACION DEL FRANCO**

El franco francés se cotizó ayer, al cierre del mercado a razón de 21.78 por dólar.

**COTIZACION DE LA LIBRA**

La libra esterlina se cotizó ayer en el mercado local a $4.89.

## APRECIACION DEL MERCADO DE AZUCAR

MARZO 18 DE 1937

| | ANT. | HOY |
|---|---|---|
| E. Unidos, costo y flete, emb. Marzo | 2.60 | 2.55 |
| E. Unidos, costo y flete, emb. Abril | 2.50 | 2.50 |
| E. Unidos, cuota libre, contado, base LAB | 2.33 | 2.32 |
| E. Unidos, retenido, contado, base LAB | 2.14 | 2.14 |
| O. países, contado, base LAB | 1.26½ | 1.26 |
| Cuota local, contado, base ex almacén | 1.10 | 1.09 |
| Todas las cuotas, zafra 1937, contado, base LAB | 1.90 | 1.89½ |
| Tres cuotas zafra 1937, contado, base LAB | 1.94½ | 1.93½ |
| Cuota de colonos alm. después de pagados impuestos | $5.87 | $5.86 |

(Esta apreciación es de Luis Mendoza y Compañía).

## COTIZACIONES DE LA BOLSA DE AZUCAR DE NEW YORK

CONTRATO 3

| Anterior. | Meses. | Abre. | Máximo | Mínimo | Cierre. |
|---|---|---|---|---|---|
| 2.50 | Mayo | 2.50 | 2.52 | 2.49 | 2.51 |
| 2.51 | Julio | 2.51 | 2.51 | 2.49 | 2.51 |
| 2.51 | Septiembre | 2.51 | 2.52 | 2.49 | 2.51 |
| 2.50 | Noviembre | 2.50 | 2.51 | 2.50 | 2.52 |
| 2.45 | Enero | 2.45 | 2.46 | 2.45 | 2.46 |
| 2.57 | Marzo | 2.57 | 2.57 | 2.57 | 2.57 |

CONTRATO 4

| Anterior | 1937 Meses | Abre. | Máximo | Mínimo | Cierre |
|---|---|---|---|---|---|
| ... | Marzo | ... | ... | ... | ... |
| ... | Abril | ... | ... | ... | ... |
| 127½ | Mayo | 128 | 128 | 127 | 127½ |
| 128 | Junio | ... | ... | ... | 128½ |
| 130½ | Julio | 130 | 131 | 129½ | 129½ |
| 131 | Agosto | ... | ... | ... | 130 |
| 131½ | Septiembre | 131½ | 132 | 130½ | 130½ |
| 133½ | Octubre | ... | ... | ... | 133 |
| 133½ | Noviembre | ... | ... | ... | 133 |
| 133½ | Diciembre | ... | ... | ... | ... |
| | 1938 | | | | |
| 135 | Enero | 135 | ... | ... | 134 |
| ... | Febrero | ... | ... | ... | ... |
| 135½ | Marzo | 136 | 136 | 135 | 134½ |
| 136½ | Mayo | 137 | 138 | 136 | 136 |
| ... | Junio | ... | ... | ... | ... |


**OPORTUNIDAD**

Un fabricante americano de automóviles de fama mundial desea nombrar un distribuidor para Cuba. Imprescindible que tenga experiencia y el capital necesario para el desenvolvimiento del negocio.

Llame o escriba para una entrevista a Mr. Edward E. Kaiser, Hotel Sevilla, Habana.


# BOLSA DE LA HABANA

## COTIZACIONES AL CIERRE AYER

**COTIZACION OFICIAL**

**Bonos y Obligaciones**

| | Comp. | Vend. |
|---|---|---|
| **República de Cuba:** | | |
| Speyer, 1904 | 103 | 108 |
| Deuda Int., 1905 | 99¾ | 100¾ |
| 4 y medio, 1909 | 99½ | 102 |
| Morgan, 1914 | 103¼ | 105 |
| Morgan, 5 y medio, 1923 | 104½ | 105½ |
| O. Públicas, 5 y medio, 1945 | 57⅝ | 58¼ |
| Obligaciones Oro con 9 cupones | 43 | 53 |
| Obligaciones Oro con 7 cupones | 38¾ | 43 |
| Obligaciones Oro con 4 cupones | 38⅜ | 39 |
| Azúcar, 5½, 1940 | 100 | 100½ |
| **Rep. Cuba, Morgan Seriados) 5½% — 1927:** | | |
| I Vence 1 de julio 1936 | 100 | — |
| J Vence 1 de julio 1937 | 99½ | 105 |
| Ayuntamiento Habana 1a. Hip. | 95 | 110 |
| Ayuntamiento Habana 2a. Hip. | 98 | 110 |
| Centro Asturiano | 48 | — |
| Agri. Oriente Cubano | — | — |
| Banco Territorial S. B. | 32 | 50 |
| Cervecera | 52 | 68 |
| Cervecera, Oblgs. no hip. | 13 | 19 |
| Ciego de Avila | — | — |
| Curtidora | — | — |
| Gas | 109½ | — |
| Havana Electric (Consolidados) | 30 | 31½ |
| Havana Electric, Debentures, Oglgs. no Hip. | 4½ | 5½ |
| Irombeer (Obligaciones no Hipt. | — | — |
| Edificio La Metropolitana, S. A. | 24½ | — |
| Ladrillos | 40 | — |
| Matadero | — | — |
| Mercados de Abasto y Consumo, 1a. Hipt. | 69 | 80 |
| Nueva Fábrica de Hielo | 104½ | — |
| Papelera Serie B. | — | — |
| Teléfonos | 90 | — |
| Unidos | 21 | — |

**ACCIONES**

| | Comp. | Vend. |
|---|---|---|
| Banco Territorial | 9 | 35 |
| Banco Territorial (Beneficiarias) | ⅝ | — |
| Cervecera | 24 | 40 |
| F. C. Consolidados de Cuba, P. | 8 | 11 |
| Cuba R. R. | 12 | — |
| Curtidora | — | — |
| Fibras y Jarcia | 42 | — |
| Hav. Elec. Utilities Co. P. 6 por ciento | 42 | 44⅜ |
| Hav. Elec. Utilities Co. P. 5 por ciento | 11¾ | 16 |
| Havana Electric Railway Co., Pref. | 3 | 4½ |
| Havana Electric Railway Co., C. | ½ | 1 |
| Jarcia, P. | 85 | 100 |
| Jarcia, C. | 16½ | 20 |
| Licores de Cuba | 4 | 6 |
| Lonja, P. | — | — |
| Lonja, C. | — | — |
| Matadero | — | — |
| Mercantil, La (Seguros) | — | — |
| Metropolitan Auto | — | — |
| Naviera, P. | 16 | 25 |
| Naviera, C. | 1¾ | 3½ |
| Nueva Fábrica de Hielo | 150 | — |
| Nueva Fábrica de Hielo (Benefs.) | 62 | 69 |
| Pesca, P. | — | — |
| Pesca, C. | 5 | 10 |
| Teléfono, P. | 53½ | 60 |
| Teléfono, C. | 19 | — |
| Unidos | 3¾ | 4¼ |
| Unión Oil | 3 | 3¾ |

**Más Información MERCANTIL en la Página Veintidos**

**COTIZACION A TERMINO**

**Entregas: Los días 15 y último de mes. — Hora 3½ p. m.**

**Bonos y Obligaciones**

| | Comp. | Vend. |
|---|---|---|
| **República de Cuba:** | | |
| Speyer 5 por ciento | 103 | 108 |
| Deuda Interior | 99¾ | 100⅞ |
| Speyer, 4½% | 99¾ | 102 |
| Morgan 5 por ciento | 103½ | 105 |
| Morgan 5½% | 104½ | 106 |
| O. Públicas 1935 | 58 | 58⅜ |
| Obligaciones Oro con 9 cupones | 44 | 54 |
| Obligaciones Oro con 7 cupones | 38¾ | 40 |
| Obligaciones Oro con 4 cupones | 38½ | 39¼ |
| Azúcar | 100 | 101 |
| Julio 1936, I. Morgan | 100 | — |
| Julio 1937, J. Morgan | 99½ | 105 |
| Ayuntamiento, Primera | 95 | 110 |
| Ayuntamiento, Segunda | 96 | 110 |
| Centro Asturiano | 48 | — |
| Cervecera Internacional | 52 | 63⅞ |
| Cervecera Internacional (Oblgs. no Hipt.) | 13 | 19 |
| Gas y Electricidad | 109½ | — |
| Havana Elec. Ry. Co. | 30¼ | 31¾ |
| Havana Elec. Ry. Co. (Oblgs. no Hipt.) | 4⅝ | 5½ |
| Nueva Fábrica de Hielo | 104½ | — |
| Papelera Cubana, Ser. B. | 100 | — |
| Cuban Telephone Co. | 92 | — |
| Unidos | 22 | — |

**ACCIONES**

| | Comp. | Vend. |
|---|---|---|
| Cervecera Internacional | 25 | 40 |
| F. C. Consolidados Prefs. | 8 | 12 |
| Cuba Railroad, Prefs. | 12½ | — |
| H. E. Utilities, Prefs. | 42½ | 46 |
| H. E. Utilities, Pretes. | 12 | 16 |
| H. Elec. Ry. Co., Prefs. | 3 | — |
| Jarcia, Preferidas | 88 | 100 |
| Jarcia, Comunes | 17½ | 20 |
| Licorera de Cuba | 4 | 6 |
| Naviera, Preferidas | 15 | — |
| Naviera, Comunes | 1½ | — |
| Nueva Fábrica de Hielo | 155 | — |
| Nueva Fábrica de Hielo (Benefs.) | 62 | 69 |
| Teléfonos, Prefs. | 54 | — |
| Ferrocarriles Unidos | 4 | 4¼ |
| Unión Oil Co. | 3½ | 3¾ |

**COTIZACION LIBRE**

**Bonos y Obligaciones**

| | Comp. | Vend. |
|---|---|---|
| Inter. Tel. Convert 4½% | 80 | — |
| Inter. Tel 5%, 1955 | 75 | — |
| Cuba Tel. Co., 7½% | 101¾ | — |
| Cuba R. R. 5%, 1952 | 57 | — |
| Cuba R. R. 7½%, 1936 | 61 | — |
| Norte de Cuba 5½%, 1942 | 54 | — |
| Manatí Sugar, 5½, 1942 | 70 | — |
| Vertientes Sugar 7%, 1942 | 28 | 33 |
| Eastern Sugar 7½%-1937 | — | — |
| Central Cunagua 6%-1947 | 99 | 110 |
| Centro Gallego 6%, 1975 | 50 | — |
| Vedado Tennis 3%, 1949 | 7 | — |
| Pro Arte Musical 7% | 38 | 75 |
| Casino Español 6% | 68 | — |

**ACCIONES**

| | Comp. | Vend. |
|---|---|---|
| Inter. Telp. and Tel. | 13½ | — |
| Cía. Cubana de Elect. Pref., $6.00 | 20 | 30 |
| Cuban American Sugar Pref. | 112 | — |
| Cuban American Sugar Comunes | 11 | — |
| Nueva Papelera Cubana | — | — |
| Cía. Litográfica, Pre. | — | — |
| Auxiliar Marítima, Pref. | 5 | 10 |
| Seguros La Comercial | 78 | — |
| Seguros El Comercio | 110 | — |
| Central Violeta | 17 | — |
| Guantánamo, P. | 40 | — |
| Guantánamo, C. | 3¼ | — |
| Litográfica, C. | — | — |

# CAMBIOS

Tipos de venta en bancos de esta capital al cierre ayer:

| | |
|---|---|
| New York, cable | 1/10P. |
| New York, vista | 1/10P. |
| Londres, cable | 4.89 |
| Londres, vista | 4.88¾ |
| Madrid, cable | 7.95 |
| Madrid, vista | 7.90 |
| París, cable | 4.59 |
| París, vista | 4.58½ |
| Italia, cable | 5.29 |
| Italia, vista | 5.28 |
| Bélgica, cable | 16.86 |
| Bélgica, vista | 16.84 |
| Alemania, cable | 40.28 |
| Alemania, vista | 40.27 |
| Toronto, cable | ⅛P. |
| Toronto, vista | 1/16P. |
| Hong Kong, cable | 30.30 |
| Hong Kong, vista | 30.25 |
| Amsterdam, cable | 54.78 |
| Amsterdam, vista | 54.73 |
| Buenos Aires, cable | 30.50 |
| Buenos Aires, vista | 30.45 |
| Suiza, cable | 22.85 |
| Suiza, vista | 22.83 |
| Japón, cable | 28.70 |
| Japón, vista | 28.60 |

## MERCADO DE ALGODON

Cierre ayer en Nueva York:

| | |
|---|---|
| Mayo | 14.13 |
| Julio | 13.99 |
| Octubre | 13.41 |
| Diciembre | 13.35 |
| Enero | 13.28 |
| Marzo | 13.28 |

## EN LA JUNTA CELEBRADA AYER TARDE SE ESTUDIARON TODAS LAS VENTAJAS DEL CONVENIO

### Las representaciones obreras que concurrieron a la reunión exteriorizaron la duda de si las cláusulas afectarían a la legislación social, pero reconocen sus ventajas materiales

En el domicilio de la Unión de Fabricantes de Tabacos y Cigarros de Cuba se reunieron ayer numerosas representaciones de la Asociación de Cosecheros de Tabaco de San Luis de la Sociedad de Escogedores de Tabacos, de la Unión de Rezagadores, de la Sociedad de Fileteadores, de la Sociedad de Anilladoras y Envolvedoras y de los Sindicatos de Torcedores y Despalilladoras de Bejucal, Güira de Melena, Artemisa y Güines, conjuntamente con la Comisión de fabricantes nombrada para actuar en favor de la aprobación del Convenio Comercial concertado con la Gran Bretaña.

El objeto de la reunión era el de tratar de la forma en que esas organizaciones podían prestar su apoyo al referido Convenio; y aunque por parte de las representaciones obreras surgió la duda de si alguna de las cláusulas del mencionado Convenio pudiera efectuarles, al decir de parte de la prensa, en las mejoras que habían logrado en lo referente a la legislación sociail, en términos generales se pronunciaron en favor de dicho Convenio, por considerarlo de positivo beneficio para la industria en que ellos laboran, siempre que del mismo no se deriven perjuicios para su clase en lo que concierne a las meporas sociales obtenidas hasta el presente.

La Asociación de Cosecheros de Tabaco de San Luis, por su parte, cierne en dar su más decidido apoyo al citado Convenio, por estimarlo beneficioso para los intereses de su región.

Asistieron representando a dicha Asociación los señores Bernardo Ortiz, José López, Desiderio Saludes, Leonardo Mármol y Armando Aguilar que, a la vez, es Presidente de la Federación de Cosecheros de Pinar del Río.

Otros cosecheros de dicha provincia ante la imposibilidad de concurrir a la reunión, enviaron su adhesión por medio de escritos apoyando la aprobación del Tratado con Inglaterra.

## LA CAMARA DE COMERCIO DE LA REPUBLICA PEDIRA LA NULIDAD DE UN ACUERDO DEL MUNICIPIO

### Se refiere a la creación de un tributo de dos mil pesos a los comerciantes e industriales cuya venta anual exceda de $300,000. La institución ha de solicitar otras medidas

La Directiva de la Cámara de Comercio de la República celebró su sesión mensual, bajo la presidencia del señor Marcelino García Beltrán y actuando el Secretario doctor Francisco González del Valle, quien leyó el acta y balance correspondientes, los que fueron aprobados.

De los asuntos tratados y acuerdos adoptados en la sesión que nos ocupa, se nos entregó al finalizar la misma esta información:

RESOLUCNON SOBRE NOMBRAMIENTO DE TECNICO.— Se informó de la negación del recurso de alzada interpuesto contra el acuerdo de la Secretaría del Trabajo sobre solicitud de técnico catador de vino, y de la gestión que se hizo cerca del Subsecretario de esta Secretaría e imponerle que el cargo de catador de vino no lo puede desempeñar un licorista. Ofreció este funcionario resolver este asunto lo más pronto posible.

TARIFA DE LIBRE REGULACION Y AUMENTO DE LA CONTRIBUCION INDUSTRIAL. — Se leyó el informe emitido por el Letrado Consultor de la Cámara al que se le había pasado este asunto para que informara. Sostiene el Dr. Morán, que el Ayuntamiento de la Habana, no tiene facultades para crear un impuesto de dos mil pesos a los comerciantes e industriales cuya venta anual exceda de trescientos mil pesos si están comprendidos en las tarifas fijadas por la Ley de impuestos Municipales, y tributan por ellas. Y respecto a los contribuyentes que pagan por las Tarifas de Libre Regulación los Ayuntamientos están autorizados para crear nuevos epígrafos que no aparezcan comprendidos en las fijas establecidas por la Ley de Impuestos Municipales, y puedan aumentar la cuantía de las partidas de esta clase, pero no de manera genérica, ya que debe hacerse este aumento de manera particular, epígrafe por epígrafe, y no en la cuantía que convenga a los municipios, sino hasta una cifra que esté en relación con la importancia de la actividad afectada. La Junta acordó pedir la anulación de este acuerdo del Ayuntamiento habanero al Secretario de Gobernación, y designar una comisión para que previa audiencia visite a este funcionario.

AUMENTO ARANCELARIO A LOS ACEITES. — Se dieron a conocer las modificaciones hechas por el Decreto 805, a las partidas 101 y 274 del Arancel de Aduanas, llegándose a la conclusión que la aplicación de las nuevas tarifas han de causar perjuicios a las industrias de refinación de aceites establecidas en el país, sin beneficio alguno para la agricultura por no existir el cultivo en grande escala de semillas oleaginosas que pueda abastecer nuestro mercado, además ha de mermar los ingresos anuales, porque los aceites necesarios para las industrias que lo usan como materia prima serán enviados a los EE. UU., para su refinación, dejándose de cobrar $1.29 por cada cien kilos por el arancel anterior y 13.01 fijado ahora. Se acordó redactar escritos que serán entregados oportunamente a los funcionarios que deben conocer del particular.

Además se trataron de los siguientes asuntos; solicitar a la Dirección de Aduanas se conceda quedan para todas las materias que se utilizan en la refinación del azúcar. Rebaja del recargo arancelario a los sombreros de jipijapa; Arancel para la seda cruda importada; Exención de derechos para artículos de uso personal; Extracción de muestras de mercancías en depósito; Delegado ante la Junta Nacional de Comercio; Clandestinaje mercantil, entrevista celebrada con el Director de Inspección General de la Secretaría de Comercio y se conocieron de los informes de las ditsintas comisiones que han actuado en asuntos encomendados y por último se conoció el informe de la comisión de Propaganda y Publicidad donde se da a conocer el aumento de asociados.


Revista
**'SEGUROS'**
Léala antes de asegurarse
Aguiar 83, Habana.


## TABACO

Algunos fabricantes de torcido hacen acopios de tripas estos días. Son acopios suplementarios. Entre esos fabricantes están Cuesta, Rey y Compañía, que compraron ciento diez y ocho tercios procedentes de Portales.

Varios exportadores también compran lotes de tripas, de la misma Vuelta Abajo, para satisfacer necesidades de sus clientes del Norte y Sur de América. De estos exportadores han actuado últimamente los señores Mark A. Pollack e Hijo, e Hijos de Diego Montero.

Dos firmas manufactureras de cigarrillos han de seguir actuando en el mercado en los próximos días. Posiblemente compren colas de la última cosecha de Vuelta Abajo.

Los pequeños distribuidores del interior no abandonan el mercado. Compran lotes de tripas varias y de capas finas y maduras de Partido. Pequeñas partidas de unas y otras clases; pero que a fin de algunas semanas suman cientos de tercios. Operaciones éstas que obedecen al mayor consumo que se registra en distintas localidades del interior.

**Las entradas de rama**

Durante el día de ayer entraron en el mercado, procedentes de los centros productores, las cantidades de tercios y pacas siguientes:

De Pinar del Río, para la Compañía Tabacalera Manuel A. Suárez, 110.

De Candelaria, para la misma Compañía, 102.

De Camajuaní, para la General Cigar Company, 47.

De Mendoza, para Miguel Saludes, 10.

**Las compras en Partido**

Hablábamos ayer de la actividad de los compradores en la zona de Partido. No sólo siguen comprando hoja «libre de pie», sino, también, vegas completas. Las firmas que cuentan con vegas grandes, compran y cargan otras a precios mejores que los que pagaron el año pasado.

José Toraño y ompañía, Junco y Compañía, Severiano Jorge y Compañía, y otras, han hecho hasta la ecfha importantes compras, pues una sola de esas firmas ha cargado ya catorce mil matules en varias vegas.


**NUEVA FABRICA DE HIELO, S. A.**

propietaria de la Fábrica de Cerveza y Hielo «La Tropical».

Secretaría.

JUNTA GENERAL DE ACCIONISTAS.

PRIMERA PARTE DE LA SESION ANUAL ORDINARIA.

— OO —

De orden del señor Presidente, cito por este medio a los señores accionistas de la Compañía para las DOS DE LA TARDE del día VEINTE Y OCHO del actual mes de Marzo al Salón de Juntas, Calzada Cosme Blanco Herrera (antes Palatino número 8, Cerro), anexo a las Oficinas Generales de la Compañía, a fin de celebrar la «PRIMERA PARTE» de la SESION ANUAL ORDINARIA de la JUNTA GENERAL en que se dará cuenta con las actas de la última sesión ordinaria de la propia Junta General, la MEMORIA de la JUNTA DIRECTIVA fecha 31 Diciembre 1936, el BALANCE GENERAL de dicho año y el INVENTARIO DE BIENES, nombrándose la COMISION DE GLOSA, de acuerdo con los Estatutos de la Compañía.

Y según lo dispuesto en el artículo 7 del Reglamento se hace por este medio dicha citación.

Habana, 10 de Marzo de 1937.

El Secretario interino,
**Antonio DE LA CARRERA.**



# Compañía de Seguros y Fianzas "Cienfuegos", S. A.

## BALANCE GENERAL PRACTICADO EN 31 DE DICIEMBRE DE 1936

| | | | | | |
|---|---|---|---|---|---|
| **Activo Corriente** | | $ 139.750.63 | **Pasivo Corriente** | | $ 46.082.78 |
| Efectivo en Caja y Bancos | $ 54.593.39 | | Impuestos a pagar | $ 6.957.99 | |
| Primas a Cobrar | 59.703.14 | | Acreedores Varios | 39.124.79 | |
| Deudores Varios | 15.778.51 | | **Reservas Generales** | | 347.556.57 |
| Intereses a Cobrar | 9.675.59 | | Estatutarias | $ 124.904.25 | |
| **Inversiones** | | 857.152.11 | Reglamentarias | 44.361.46 | |
| Bonos en garantía de constitución depositados en la Tesorería Gral de la República | $ 319.500.00 | | Contra baja de Valores | 20.409.00 | |
| Bonos en Cartera | 55.580.00 | | Para Contingencias | 84.021.80 | |
| Bonos depositados en The Royal Bank of Canada, Sucursal de Cienfuegos, en garantía de Pensiones | 33.100.00 | | No afectadas | $ 273.696.51 | |
| Bienes Valor Nominal | $ 408.180.00 | | Pensiones vitalicias | 33.068.37 | |
| Propiedad Inmobiliaria | 384.916.46 | | Siniestros en Tramitación | 40.791.69 | |
| Hipotecas | 64.055.65 | | **Reservas Técnicas** Primas no Devengadas | | 85.136.30 |
| **Mobiliario y Material** Mobiliario, Autos, Material | | 6.420.36 | **Capital** 5.000 Acciones pagadas | | 500.000.00 |
| | | | **Ganancias y Pérdidas** Saldo de esta cuenta | | 24.547.45 |
| | | $ 1.003.323.10 | | | $ 1.003.323.10 |

**CAPITAL PAGADO: $500.000.00**

**Estado de los Bonos que posee esta Compañía.**

**DICIEMBRE 31 DE 1936**

| Valor Nominal. | CLASE | Valor Cotización. | Valor en este Balance. |
|---|---|---|---|
| $ 75.600.00 | Interior, 5% 1905 | $ 76.072.50 | $ 75.600.00 |
| 244.900.00 | Morgan, 5½% 1923 | 258.981.75 | 244.900.00 |
| 27.000.00 | Morgan, 5% 1914 | 28.485.00 | 27.000.00 |
| 60.000.00 | Speyer, 4½% 1909 | 60.900.00 | 60.000.00 |
| 680.00 | Est. Azúcar, 5½% | 688.50 | 680.00 |
| $ 408.180.00 | SUMAS | $ 425.127.75 | $ 408.180.00 |

Dr. Felipe Silva Fernández, Secretario.

Vto. Bno. C. Felipe Gutiérrez, Presidente

Manuel Díaz Pérez, Administrador.



**THE BOSTON SURETY Co. S. A.**

FIANZAS INTACHABLES

Administrador General: MOISES MAESTRI

Manzana de Gómez 364-366 — Teléfono M-2517.

Garantizadas sus operaciones con Bonos de la República.


M.E.C.D. 2016

# Información Telegráfica

## DEL INTERIOR DE LA ISLA

### Por nuestros Corresponsales a través del hilo directo del DIARIO

### PINAR DEL RIO

**EN PRO DE LAS LEYES SOCIALES**

PINAR DEL RIO, marzo 18. DIARIO. Habana.—Las oficnas provinciales de la Secretaría de Comercio, vienen activamente laborando contra las infracciones de las leyes sociales.

**Inspección de líneas**

El inspector de Comunicaciones, señor José Torres, ha inspeccionado el hilo telegráfico desde Guanajay a esta ciudad, aconsejando algunas mejoras, de acuerdo con sus superiores, habiendo instalado un nuevo rectificador para la corriente en los circuitos provinciales.—Guillermo Rodríguez, corresponsal.

**COMENZARON LOS TRABAJOS**

SAN JUAN Y MARTINEZ, marzo 18. DIARIO. Habana.—Ayer comenzaron los trabajos en la carretera de Finar del Río a San Juan y Martínez, por esta cabecera. El pueblo se muestra regocijado y aplaude al Gobierno actual por cumplir el ofrecimiento del doctor Laredo Bru, presidente de la República, en la reciente visita que hizo a esta zona.—Corresponsal.

**CONDENADO A CATORCE AÑOS**

PINAR DEL RIO, marzo 18. DIARIO. Habana.—Hoy fué condenado a la pena de catorce años, ocho meses y un día de reclusión temporal, Juan Aldama (a) «El Mexicano», vecino de la finca «Granado», ubicada en Candelaria. Este individuo pagó la hospitalidad que le brindara en su casa José Triana Pérez, de un modo innoble, que ha dado lugar a esa condena.

**Incendio**

En la finca «Zamora», del barrio de Bacunagua, en Los Palacios, destruyó un incendio la casa de Felipe Duarte Acosta.

**Atacado por un toro**

En la finca «Collazo», del barrio de Mangas, en Artemisa, el ciudadano Domingo Luis Luis fué embestido por un toro, sufriendo contusiones de primero y segundo grados, de pronóstico grave.—Guillermo Rodríguez, corresponsal.

### HABANA

**APLAUDEN A DON GABRIEL CAMPS**

GUIRA DE MELENA, marzo 18. DIARIO. Habana.—Incontables admiradores del ilustre periodista doctor Gabriel Camps, campeón de los intereses locales, aplauden una vez más su reciente petición al secretario de Obras Públicas, para que termine el kilómetro número 56, que acaba en el lugar denominado «La Cuchara», en la carretera de esta ciudad a Boca de Cajío, paralizada su construcción desde hace quince años, a pesar del ofrecimiento de los vecinos de aportar toda la piedra necesaria. Ese corto tramo facilitaría el tránsito hasta la playa del Cajío. Urge se atiendan nuestras justas consignaciones y asignaciones de la provincia, para reparación de carreteras.—Rodríguez, corresponsal.

**LA SOCIEDAD «LA GLORIA» CELEBRO SU SEGUNDA CONFERENCIA CULTURAL**

SANTIAGO DE LAS VEGAS, marzo 18. DIARIO. Habana.—En los salones de la sociedad «La Gloria», de esta población, tuvo efecto la segunda conferencia de un ciclo que está patrocinando la Sección de Cultura de dicha institución.

La conferencia estuvo a cargo del joven intelectual de recia envergadura, señor Salvador García Agüero, quien disertó sopre «Lorenzo Menéndez» o «El negro en la educación cubana». Desarrolló el tema brillantemente, expresando con su fácil y elocuente palabra, el aporte valioso del negro a la cultura nacional.

También tomaron parte en esta velada, la niña Elisa de Cárdenas, precoz recitadora de nueve años, y la señorita Evangelina del Valle, quien recitó maravillosamente la melopea del vals «Sobre las Olas», acompañada al piano por el señor Luis Cortázar, siendo ambos muy aplaudidos.

Al acto asistieron una selecta y distinguida concurrencia de la localidad y representaciones de otras sociedades de la provincia, quedando todos muy satisfechos.—Manuel Perera, corresponsal.

### MATANZAS

**TELEGRAMAS AL JEFE DEL ESTADO**

PERICO, Matanzas, marzo 18. DIARIO. Habana.—Asociaciones de Industriales, de Hacendados y Colonos, así como las sociedades de recreo, comerciantes, vecinos y corporaciones obreras del término, se han dirigido por telégrafo al presidente de la República, suplicando la sanción de la ley Giberga, que favorece a una extensa zona de cultivo, amenazada perennemente por las frecuentes inundaciones del Canal del Roque. Las fuerzas vivas preparan un magnífico recibimiento al doctor Giberga. Se le ofrecerá un banquete en el hotel «Trasanco».—Acosta, corresponsal.

### SANTA CLARA

**DIO A LUZ TRES CRIATURAS**

SANTA CLARA, marzo 18. DIARIO. Habana.—La señora Caridad Cepero Marrero, vecina del barrio de Manacas, de la raza blanca, dió a luz, en el Hospital Provincial de Maternidad de esta ciudad, tres hermosas criaturas, dos hembras y un varón, con un peso de seis libras cada una, encontrándose en perfecto estado de salud, tanto ellas como la madre. El doctor Tomás González, ha manifestado que es el primer alumbramiento de esa importancia que se ha registrado en dicho centro.—Armando Machado, corresponsal.

**ARROLLADA POR UN AUTO**

CABAIGUAN, Santa Clara, marzo 18. DIARIO. Habana.—Al bajar de un automóvil procedente de Placetas, en Punta Diamante, cerca de este pueblo, Piedad García Alvarez, natural de Cabaiguán, de 36 años de edad, vecina de la finca «La Josefa», fué alcanzada por el camión núm. 85831, que guiaba Isidoro Herrera Rodríguez, vecino de Placetas, cartera dactilar número 25299, causándole tan graves lesiones que le produjeron la muerte a los pocos momentos.

Las autoridades se constituyeron en el lugar del suceso, certificando su muerte el doctor Fortún y Fajardo. El chauffeur fué detenido por miembros del servicio de vigilancia de carreteras, siendo remitido al vivac. La occisa es viuda y deja hijos menores de edad. Su cadáver se encuentra tendido en una clínica.—Corresponsal.

### CAMAGUEY

**TERMINO SU ZAFRA**

FLORIDA, Camagüey, marzo 18. DIARIO. Habana.—Terminó su molienda el central «Céspedes», habiendo elaborado ciento cincuenta mil setecientos sacos.—Julio Alvarez, corresponsal.

### ORIENTE

**EMBARCO EL PROFESOR HENRY P. CARR**

SANTIAGO DE CUBA, marzo 18. DIARIO. Habana.—Embarcó para la Habana el profesor Henry P. Carr, de la Fundación Rockefeller.

También salió para esa capital el arquitecto Francisco Gutiérrez Prada, que inspeccionó las obras del Dispensario Antituberculoso. Ambos funcionarios fueron despedidos por el gobernador civil.

**Incendio**

En la entrada de la ciudad de Holguín, un voraz incendio destruyó las casas habitadas por las familias de Esperanza Guzmán, Claudina Alvarez, Josefa Ramos y Ana Cutiño, solicitando las llamas los vecinos y el Ejército.

**Asamblea de la Hermandad**

Efectuó una asamblea la Delegación 10 de la Hermandad Ferroviaria, de Guantánamo, con la asistencia de delegados de sindicatos y gremios obreros, tratando de las irregularidades que se están cometiendo con la herencia de Beltrán Hill, por el lento proceso que lleva el legado del pueblo de Guantánamo.

**Ingresó en el Hospital**

Gravemente herido a machetazos, en la cabeza, nariz y brazo derecho, ingresó en el Hospital Civil el español Manuel Herrazo, de 40 años de edad, vecino del central «Miranda», el que fué agredido por un tal Jerónimo, ignorándose el móvil del hecho.—García, corresponsal.

**TRASLADADO EL JEFE MILITAR**

HOLGUIN, marzo 18. DIARIO. Habana.—Ha sido trasladado a esta ciudad, por orden superior, el capitán Francisco Navarro, quien se hizo cargo hoy de la efatura, la que ya desempeñó en otra ocasión con el mayor beneplácito del pueblo. Sus numerosos amigos le testimoniaron sus respetos.—Miguel Otero, corresponsal.

**SE PRIVO DE LA VIDA**

GIBARA, Oriente, marzo 18. DIARIO. Habana.—Hoy por la mañana se suicidó, en el barrio Cupey» el señor Cirilo Flores Hernández, ignorándose las causas que le indujeran a privarse de la vida. Por tratarse de una persona muy querida en esta población, ha causado profundo pesar la triste noticia.—González García, corresponsal.

**PIDEN AUMENTO DE CUOTA LOS COLONOS DEL CENTRAL «NIQUERO»**

NIQUERO, Oriente, marzo 18. DIARIO. Habana.—Reunidos los colonos, obreros y comerciantes del central «Niquero», acordaron dirigirse al presidente de la República solicitando un aumento en la cuota de este ingenio, para, de esa manera, aliviar la crisis económica que atraviesa este pueblo en estos momentos.

La caña que falta por moler rendirá unos diecinueve mil sacos, y consiguiéndose un aumento en la cuota, habría molienda para dos meses más. El pueblo todo espera que el Gobierno atienda la justa demanda de colonos, obreros y comerciantes.—Garriga, corresponsal.

**LLEGO EL INGENIERO IBARRA A SANTIAGO DE CUBA**

SANTIAGO DE CUBA, marzo 18. DIARIO. Habana.—Procedente de la República de Santo Domingo y por la vía aérea, llegó a esta ciudad el ingeniero señor Rodulfo Ibarra, que fué jefe de la Sección de Obras Públicas de esta ciudad, en la pasada huelga de marzo del año 1935. El señor Ibarra viene a desempeñar la cátedra de la Escuela Normal de Oriente, recientemente nombrado por el Gobierno.

**Abogado de Oficio**

El doctor Andrés Silva Adams ha ocupado el cargo de abogado de oficio de la Audiencia de esta ciudad, vacante por cesantía del doctor José Botta.

**Ofrenda floral**

Mañana, en el parque Crombet, los alumnos de los colegios «Juan Bautista Sárraga» y «Herbart» depositarán ofrendas florales ante el busto del mentor don Luis Buch, al conmemorarse el décimo primer aniversario de su muerte—García, corresponsal.

# DENIEGA LA SECRETARIA DEL TRABAJO LA DECLARATORIA DE TECNICOS A CINCO INDUSTRIAS

### Firmó ayer el Jefe del Departamento, doctor Portuondo Domenech, numerosas Resoluciones modificando artículos de estatutos de sindicatos. La inscripción de los gremios

El Secretario del Trabajo, doctor Portuondo Domenech, entre las Resoluciones de importancia firmadas ayer, deniega la solicitud hecha por «The Francisco Sugar Co.», para que se considere técnico el cargo de experto en el manejo de tubos generadores de vapor, ocupado por el señor Antonio González Sánchez; la de «The Antillian Construcción Co.», para que se estime técnico el cargo de práctica en el uso de la mandarria, ocupado por el señor José Balado y Gómez; de la misma entidad comercial, para el cargo de soldador de metales, por electricidad, que ocupa José María Ruiz y Pérez, y, también, para el de soldador que ocupa Gumersindo Novelo Gamboa.

Se han declarado técnicos los cargos que ocupan el maestro cervecero de la C'a. Ron Bacardí, que desempeña Geo. J. Friedrich, el ocupado por Augusto Metz, y, de la «Cuban Silks Mills Inc.», el que desempeña Joseph Hugo Rampfle.

**Conflicto resuelto**

Satisfactoriamente ha quedado resuelto el conflicto que existía en la panadería «La Francesa», de la ciudad de Matanzas, y el «Gremio de Paraderos y Galleteros».

**Inscripción de sindicatos**

Se ha accedido por el Secretario del Trabajo a la inscripción en el Libro-Registro del Departamento del «Sindicato Local de Obreros Torcedores y Cencheros», de Remedios, y de la «Asociación de Tramoyistas de La Habana».

**Estatutos y reglamentos modificados**

Aprobó ayer el Secretario del Trabajo las modificaciones hechas a los artículos 9, 10, 19, 20, 26, 41 y 76 y disposiciones transitorias de los Estatutos de la «Unión de Empleados de Espectáculos Cinematográficos de Cuba»; las hechas a los artículos 6, 7, 8, 21, 22 y 28 y supresión de los artículos 8 y 34 y adición de los artículos 1 al 39, de los Estatutos, para Deberes y Derechos del Reglamento y Estatutos del «Sindicato de Trabajadores de la Nueva Compañía Azucarera Gómez Mena», Central Merceditas; la hecha al Reglamento del «Sindicato de Obreros de Santa Clara»; al artículo 26 del Reglamento del Sindicato de Obreros Azucareros del central «Providencia»; al Reglamento de la «Unión de Pesadores, Tarjadores e Inspectores del Puerto de Cárdenas»; al Reglamento del «Sindicato Local de Empleados y Obreros del Central San José», ubicado en Placetas; a los artículos 2, 4, 15 y 16 de los estatutos del «Sindicato de Despalilladoras de Santiago de las Vegas», y aprobando los Reglamentos Especiales para las secciones del Consejo de Administración: Socios Adjuntos; Delegados, Beneficencia Social, Propaganda y Prensa y Autores Populares, correspondientes a la «Sociedad Cubana de Autores de Música y Literatura».

Finalmente firmó el Jefe del Trabajo otra Resolución, suspendiendo por un período de 14 meses el artículo 44 de los estatutos del «Sindicato de Empleados de la Havana Docks Company».

**Reposiciones ordenadas**

Se ha ordenado a «González, Costa y Cía.», la reposición de Amelio Zuaznábar; a la «Sinclair Cuba Navigation Co.», al señor Francisco Díaz Corrales; al señor Pedro García Rodríguez, al señor Antonio Hernández Fernández; y a José Fernández reponga a la obrera Concepción Alonso.

# Anuncios Clasificados de Ultima Hora

## COMPRAS

### 9 CASAS

**MARTINEZ Y PRIETO**
**PARA VENDER SUS CASAS**
O-Reilly 23: A-6951. Compramos rápidamente casa en la Víbora, Lawton, Santos Suárez, de $2,000 a $3,000; en Mendoza, de $3,000 a $6,000; en La Sierra o Alturas de Almendares, hasta $14,000; en el Vedado, de $15,000 a $20,000. Nuestros compradores son clientes efectivos, O-Reilly 23: A-6951 e I-3456.

### 14 AUTOMOVILES ACCESORIOS

**COMPRO CHASSIS FORD O CHE**vrolet, del 29, 30 o 31, para hacer carro de reparto. Sr. Flores: Telf. A-8543.

## Arrendamientos.

### A-2 ARRENDAMIENTOS VARIOS

**IMPRENTA: POR NO PODERLA** atender, se arrienda la imprenta «El Trabajo», Amistad número 63, Habana.

## VENTAS

### 48 CASAS

**VENDO HERMOSA CASA, AM**pliación de Almendares. Acabada de fabricar el mes pasado. En la misma acera de la nueva Iglesia, Tercera Avenida casi esquina a calle Once, con estufa, seis closets, cuatro dormitorios, cuatro baños, hermosa terraza, cuarto de criados. Todo de cimarón, concreto, caoba, pintura de aceite, 705 varas de terreno cercado, 200 metros fabricación. Su dueño la habita y se desocupa inmediatamente. Puede verse día y noche. Telfs. M-1202 y FO-2910. Nada mejor por su dinero.

**AMPLIACION DE ALMENDARES**

Calle Doce, próximo al parque y fuente Luminosa. Vendo hermosa casa de una planta, compuesta de jardín, portal, sala, saleta, 4 cuartos, dos baños, comedor, cuarto y servicio de criados, garage dos autos y traspatio con frutales. Precio: 9,500 pesos. Más informes: Quintana e Hijo, Chacón 23, altos: M-8182.

**REPARTO MENDOZA, VIBORA**

Ganga fenomenal, casa quinta con 4,300 varas de superficie y más 120 árboles frutales en producción. Situada en lo mejor del reparto Mendoza, Víbora, a $9.00 terreno y fabricación. Más informes: Quintana e Hijo, Chacón 23: M-8182.

**VENDO ESQUINA FABRICADA, LI**nea Vedado-Marianao, 396 varas, a $5.25. Cobro sólo el terreno. Sr. Francisco: FO-2896.

**VENDO LA SIERRA QUINTA EN**tre 6 y 8, casa sin estrenar, sala, recibidor, hall dos metros ancho, cuatro cuartos, dos baños intercalados, garage, traspatio. Vázquez, I-5815.

**VENDO LA SIERRA, DOS CASAS,** Tercera entre 8 y 10, 8 entre Tercera y Quinta, tres habitaciones, garage, traspatio. Vea al sereno. Vázquez, I-5815.

**VENDO SIN ESTRENAR ALMENDA**res D entre 12 y 14, jardín, portal, sala, saleta, tres habitaciones, otra criado, comedor, baño, garage, traspatio. Vázquez, I-5815.

**VENDO DOS HERMOSOS CHA**lets en Santa Catalina, a $4,000, con 4 cuartos y garage. Tengo una casa en Monte, en $4,000. Vendo en Animas una casa de dos plantas, en $5,000, 6 por 20. Informes: Galiano 125. Benjamín García.

**GANGA: VENDO CASA, MALOJA 62,** próximo a Angeles, mide 200 metros: sala, saleta, 5 habitaciones bajas, dos altas, etc. Contado: $2,000 y $3,000 al 7 por ciento. Marrero, Aguiar 27: M-7774.

### 49 SOLARES

**VENDO EN ALTURAS DEL RIO AL**mendares, parte alta, gran esquina. También segrego una parcela. Precio: $4.50 vara. Fariñas, Empedrado 30-B. M-2525.

**PLAYA DE MARIANAO, CON FRENT**e a doble Avenida, una cuadra del Yacht Club, frente Summer Casino. Vendo una ganga, 3 solares, juntos o separados, 3,500 varas. Fariñas: M-2525 Empedrado 30.

**VENDO UN SOLAR EN EL VEDA**do, calle C. parte alta. Lo más lindo del Vedado, 1,000 varas, como 20 de frente. Una gran ganga, en 8,000 pesos. Fariñas, Empedrado 30: M-2525

**GANGA UNICA: SOLAR, AVENIDA** Séptima, próximo Calzada Columbia y Avenida Oficiales, Ciudad Militar, frente chalets Barraqué. Mide 74.74 por 58.96, 869 varas: $1,200. Marrero: M-7774, Aguiar 27.

FRENTE
**Quinta Avenida**
Precio de oportunidad
Amargura 34
Telfs. M-6368 y M-7372

**VEDADO**

Vendo solar de 15 por 35, situado en la calle Nueve, próximo a G., acera de sombra. Precio: $17.50 metro; otro, calle 21, acera sombra, próximo a Paseo, de 24 por 50. Precio: $14.00. Más informes: Chacón 23, altos: Telf. M-8182.

**ENSANCHE DE LA HABANA GANGA**

Vendo en la calle Montoro, próximo a Carlos III, solar de 18 por 47, con una nave y varios cuartos. Precio: $11.00 vara terreno y fabricación. Es ganga. Más informes: Sr. Barreiros, Chacón 23, altos, departamento 3: M-8182.

**SE VENDE UN SOLAR 5X40, CALLE** A entre 3a y 4a, finca Miraflores (Naranjito) Informes Dr. Montenegro Animas No. 134 Telf. M-3465.

**REPARTO MIRAMAR. VENDO** magnífico solar de centro, acera sombra1251 vs. situación inmejorable: 22 entre 5a Avenida y Séptima, cuadra fabricada. Ultimo precio: $4.25 v. Ortiz, A-9314 10 a 12 a.m.

## VENTAS

### 51 ESTABLECIMIENTOS

**VENDO: BODEGAS, CAFES, UNO** en $2,500; otro, en $1,200; una bodega, en $500.00; un negocio que deja $2,000 al mes, en $35,000, $18,000 de contado. Tengo muchos negocios en venta. Véame, Galiano 125. García.

**SE VENDE CASA DE COMIDAS,** en barrio comercial. Informes: "La Flor Asturiana", Plaza del Polvorín.

### AUTOMOVILES Y ACCESORIOS

**VENDO CHEVROLET 28, CUÑA CE**rrada magnífico estado, gomas nuevas, $100 contado. Verlo Morro 30, garage A-6392.

**CEDO MI CONTRATO DE «BABI** Doge», 4 puertas, color azul marino, de 1937, último tipo, 30 kilómetros por galón, un mes de uso, 2,000 kilómetros caminados. Letras de 30 y tantos pesos, a cambio de carro chico, cerrado, del 34 o 35. Tomás: M-5159. Horas de oficina: 7 a 11 y 1 a 5.

**SE VENDE CUÑA PACKARD CON**vertible 1936, completamente nueva de gomas y pintura. Es una ganga. Prado 7.

**SE VENDE UN BUINCK 1936, DE** 4 puertas, con 6,000 kilómetros, gomas flamntes. Es una ganga. Prado 7.

**SE VENDE UN HUPMOBILE 1936,** de 4 puertas, gomas y pintura nuevas, de 6 cilindros. Es una ganga. Auto Service Co., Marina 2.

**SE VENDE UN BUICK 2936, TIPO** 41, gomas y pintura nuevas. Es un regalo. Auto Service Company, Marina 2.

**SE VENDE UN STUDEBAKER 1935,** 4 puertas, 6 ruedas, gomas y pintura nuevas. Gran oportunidad. Oquendo 1.

**SE VENDE UN STUDEBAKER 1933,** 4 puertas, gomas y pintura nuevas. Gran negocio. Oquendo 1.

**SE VENDE UNA CUÑA STUDEBA**ker 1936, de 6 cilindros, convertible, gomas y pintura nuevas. Oquendo 1.

**SE VENDE UN CHEVROLET 1935,** de 4 puertas, techo acero, maleta, gomas y pintura nuevas. Oquendo 1.

### 54 MAQUINARIAS

**VENDO MOLINOS PARA SAL Y** maíz, de 6 mazas Nordid, 29 por 9; bombas Triplex PP., 460 galones por minuto; turbinas, inyección de condensadores, 3,500 galones por minutos, a 1,800 revoluciones, nuevas; donkeys, 1, 2, 3, 4, 5 y 6 pulgadas; plantas de hielo, York, 1, 2, 3, 4 y 6 toneladas; cortina Salmuera y expansión directa; pailas de cobre, tachos al vacío, planta de éter, bomba vacío, máquina vapor de 100 HP., cepillo 4 caras Fay, escoplos, cadenas y barrena, turbinas 2, 3, 4, 5 y 6 pulgadas, croches 20, 60, 150 y 300 HP.; motor de petróleo MWM. 120 HP., americano 75 HP., Winches de vapor, eléctricos y a mano, coreas y poleas, diferenciales 3, 4, 6 y 10 toneladas; motor eléctrico de 150 HP. a 720 revoluciones por minuto y camión White de volteo. Manila número 12, Cerro. Hilario García: I-5619.

### 56 MUEBLES Y PRENDAS

**SE VENDE UN JUEGO DE CUARTO** de caoba de 5 piezas $40. Herrera 50, altos, entrada por Reforma. Luyanó.

**POR EMBARCAR, VENDO JUEGO** de cuarto, caoba, con bronce, 10 piezas; cuadros, pareja, al óleo. Para verlo, de 12 a 2 y de 6 en adelante. Habitación amueblada en Animas número 110, bajos.

### 61 DE ANIMALES

**GANGA: DOS GALLINAS PLYMOUTH** Reed y un hermoso gallo de la misma raza, más cinco patos ingleses. Todo en $10.00. Línea 112, bajos, derecha, entre Seis y Ocho, Vedado.

**PERROS: BOSTON TERRIER, LOS** mejor y más bonitos; Boston Bull Terrier. Lobo Policía negro. Pajarería «El Cardenal», la casa más grande y mejor surtida. Zulueta 73: M-4319.

## ALQUILERES

### 79 HOTELES

**ANTIGUO HOTEL LUZ**

Oficios 35. Grandes y cómodas habitaciones. Espléndida comida, fresco comedor, agua fría y caliente, ascensor y teléfono. Abierto día y noche. Precios económicos.

### 82 APARTAMENTOS

**OFICINAS PARA HOMBRES DE** negocios, en los bajos de "El Gato Negro", Obispo 65. Se alquilan espléndidos apartamentos para oficinas, acabados de construír. Informan en el mismo. Telf. A-7780. Cacheiro y Hermanos.

**EN LOS ALTOS DE «EL GATO NE**gro», Obispo 65, entre Habana y Aguiar, se alquila espléndido apartamento alto, con todas las comodidades, propio para matrimonio. Informan: Telf. A-7780.

### 83 DEPARTAMENTOS

**ALQUILO UN HERMOSO DEPAR**tamento en azotea: baño, agua caliente y teléfono; habitación, vista a la calle, con comida: $25.00, a señora sola. Verse, de 1 a 5 de la tarde. Villegas 9, altos, media cuadra del Palacio Presidencial.

### 84 HABITACIONES

**TRES CUADRAS FRATERNIDAD** alquilo habitación juego cuarto moderno a matrimonio o persona sola. Hay teléfono. Cienfuegos No. 33 2o piso esquina a Gloria.

**SE ALQUILAN DOS HABITACIO**nes, juntas o separadas, con lavabos, en casa particular. Hay baño completo, con agua caliente. Por módico precio le dan comida, si lo desea. Lamparilla 20, primer piso, entre Cuba y San Ignacio.

### 87 HABANA

**HORNOS Y VAPOR, A UNA CUA**dra del parque Maceo, a $25.00 alquilo casas modernas, con sala, comedor, dos habitaciones y baño completo. Informes: Vapor 5-A. Telf. M-2837.

**SE ALQUILA MODERNO SEGUNDO** pisito, altos, Virtudes 132, entre Gervasio y Belascoain, Verse, de 2 a 4. U-1946.

**SE ALQUILA: NEPTUNO NUMERO** 107, segundo piso, balcón, sala, cuatro habitaciones, baño intercalado, comedor al fondo, cuarto y servicio de criados: $55.00. Leyte Vidal y Co. Telf. M-2222.

**AGUACATE 8, SE ALQUILA CASA** antigua gran sala, comedor, tres cuartos, amplio patio. 34 pesos y 2 meses. Verse 9 a 12 a.m.

## ALQUILERES

### 87 HABANA

**SE ALQUILA: SAN NICOLAS NU**mero 70, segundo piso, esquina a Neptuno: balcón, sala, recibidor, tres habitaciones, baño intercalado, comedor al fondo, hall, cocina y pantry: $50.00. Informes: Leyte Vida. Telf. M-2222.

**SE ALQUILAN LOS BAJOS DE LA** casa calle Aguila No. 69 entre Virtudes y Animas compuestos de sala, comedor, dos habitaciones, baño y cocina. Informan en los mismos o por teléfono M-3802.

**SE ALQUILA: SAN RAFAEL NUME**ro 279, entre Basarrate y Mazón, bajos: sala, comedor, tres habitaciones, baño completo al fondo, cocina, pasillo, patio y servicio de criados: 34 pesos. Leyte Vidal y Co. M-2222.

**CAMPANARIO 118, PRIMERO AL**to( entre San José y San Rafael. Sala, saleta, tres amplias habitaciones, baño, cocina, galería. Llave la bodega. Informan A-1112 y F-5698.

### 88 VEDADO

**SE ALQUILAN LOS HERMOSOS** altos de Paseo número 261, entre 25 y 27: ocho cuartos, tres baños, cuarto y lavadero, cuarto de criados con servicios, garage y demás comodidades. Las llaves e informes en los bajos.

**CALLE 27 NUMERO 326, ENTRE A.** y B. Se alquilan modernos bajos, con 4 habitaciones, baño intercalado, sala y demás comodidades. Llaves, esquina A.

**SE ALQUILA EN LO MAS FRESCO** del Vedado, a una cuadra de la Universidad, casa con jardín, portal, sala, cuatro habitaciones, hall, comedor, baño, cocina y servicio para criados. Situada en J. número 246-A., entre 25 y 27. Informan: M-9043.

**SE ALQUILA EL PRIMER PISO AL**to de Consulado 24, brisa: sala, saleta, 4 cuartos, baño, comedor, cuarto y servicio de criados: 55 pesos.

### MARIANAO Y SUS REPARTOS

**ALQUILO RESIDENCIA, CALZADA** de Columbia, cerca Belén: sala, livingroom, cuatro habitaciones, closets, dos baños, comedor, pantry, despensa, cocina, garage, cuartos y baño de servidumbre. Terreno al fondo: $60.00. Telf. F-2732.

**ALQUILO MODERNO Y PRECIOSO** chalet de dos plantas. Toda clase de comodidades y garage, calle Doce entre Cuarta y Quinta Avenidas, Ampliación de Almendares. Precio: $55.00. Informes: F-6328.

### 91 J. DEL MONTE Y LA VIBORA

**ALQUILO $18 BONITA CASA MO**derna, jardín, portal, sala, dos cuartos, cocina, baño, Chaple 49 entre O-Farrill y Heredia, Víbora, llave bodega, dueño A-9173 San Lázaro 195, altos.

**LACRET 23, BAJOS, ENTRE BRUNO** Zayas y Cortina, jardín, portal, sala, comedor, cocina, tres habitaciones, baño intercalado, servicio criados. Llave al lado. Informan A-1112.

**SAN FRANCISCO 35, (VIBORA).** Moderna y amplia compuesta de portal, sala, recibidor, 4 cuartos, baño intercalado, amplio comedor, cuarto de servicio, patio y traspatio. Ulta renta $35.00. Llaves en el 33. Informan M-9357.

## SE SOLICITAN

### 101 PERDIDAS

**PERDIDA: EL DOMINGO 14, SE EX**travió en la iglesia parroquial del Vedado, una cámara cinematográfica Cine-Kodax, con estuche gris. Por ser recuerdo de familia, se gratificará generosamente a quien la devuelva a María Luisa, administración dl periódico «El Mundo».

### 102 AGENCIAS-COLACACIONES

**AGENCIA "JOSEFINA"**

M-3339, edificio Gómez, Morro 5. Tenemos cocineros, cocineras, criados, criadas, choferes y manejadoras. Todos garantizados. Especialidad en españoles.

### 103 CRIADAS Y CRIADOS

**SE SOLICITA JOVEN BLANCA PA**ra criada de manos. Tiene que traer referencias y dormir en la casa. Escobar 125, entre Reina y Salud, de 2 a 4.

**SE SOLICITA UNA ESPAÑOLA PA**ra limpiar y lavar ropita de niña, sueldo: $12, que tenga referencias, en la misma una del país de mediana edad para cocinar, con referencias. San Lázaro No. 77 altos, entre Aguila y Crespo.

**SE SOLICITAN 2 CRIADAS DEL** país, blancas o de color, de mediana edad (40 a 45) que tengan buenas referencias y sepan trabajar, 15 p esos y uniformes cada una, y dormir en la colocación. Vedado. Calle 15 No. 380 entre 2 y 4.

**SOLICITO MUJER FORMAL, SIN** pretensiones, para los quehaceres de corta familia. Calle Trece número 233, entre F. y G., bajos, Vedado.

### 104 COCINERAS Y COCINEROS

**SE SOLICITA UNA COCINERA, QUE** sepa cumplir con su obligación. Sueldo: $15.00.

**SE SOLICITA UNA JOVEN BLAN**ca, para cocinar y limpiar a corta ta familia, española o del país. Que sepa trabajar, tenga referencias y duerma en la colocación. Sueldo: 15 pesos. En la misma, otra por horas. Obispo número 105, segundo piso.

### 105 MANEJADORAS

**SOLICITO EXPERTA MANEJADO**ra, joven y saludable. Buen sueldo. Calle 13 número 111, entre 16 y 18.

### 110 LAVANDERAS-LAVANDEROS

**SE SOLICITA SEÑORA, PARA LA**var y limpiar. Trabajo de 3 a 4 horas. Informes: Cuba número 19, café

### 114 AGENTES VENDEDORES

**SOLICITASE VENDEDOR-CHOFER,** bien relacionado en bodegas de La Habana, que haya trabajado carro de reparto en las seis provincias, Monte 483-B.

### 117 SOLICITUDES VARIAS

**NECESITAMOS MODELOS FEMENI**nos, jóvenes y bonitas, para fotografiar. Preséntense el lunes próximo, a las 3 de la tarde, revista «Selecta», edificio Cultural, Agua Dulce 37, Habana.

## SE OFRECEN

### 118 CRIADAS Y CRIADOS

**SE DESEA COLOCAR UNA ESPA**ñola, de mediana edad, para los quehaceres de una casa chica, para cocinar y limpiar. Informes: Cuba y Paula, bodega. Telfs. A-4220 y M-4478.

**SE DESEA COLOCAR UNA SEÑORA,** para criada de mano. Telf. F-6165.

**SE DESEA COLOCAR UNA MUCHA**cha seria y trabajadora, para cuartos o criada de mano. Tiene referencias y sabe cumplir con su obligación. Telf. M-4011.

**SE OFRECE UNA SEÑORA ESPA**ñola, para manejadora o criada de mano. También se ofrece para cuidar ancianos. Tiene buenas referencias. Telf. A-8253.

## SE OFRECEN

### 118 CRIADAS Y CRIADOS

**DESEA COLOCARSE JOVEN ESPA**ñola para cuartos y coser, es trabajadora y tiene referencias. M-8026

**SE DESEA COLOCAR UNA ESPAÑO**la de mediana edad para cuartos, es formal y trabajadora, sin pretensiones, con referencias. Teléfono: FO-1733.

**SE DESEA COLOCAR UNA JOVEN** española para criada de mano y ayudar a la cocina, es formal y limpia, teléfono M-8010.

**SE DESEA COLOCAR MUCHACHA** española de comedor o cuartos, es formal y trabajadora, referencias. Teléfono: U-1858.

**DESEA COLOCARSE ESPAÑOLA PA**ra criada o manejadora, es trabajadora y cariñosa, tiene referencias, o matrimonio solo. Teléfono M-5122.

**DESEA COLOCARSE ESPAÑOL ME**diana edad para criado, prefiere donde no sirva el comedor, muy cumplidor, sin pretensiones, buenas referencias. Informan Telf. M-3225.

**SE DESEA COLOCAR UNA JOVEN** española, para criada de mano o para los quehaceres de corta familia. No le importa ir a los repartos. Tiene buenas referencias. Telf. F-6565.

**SE DESEA COLOCAR UNA JOVEN** española, para limpiar o cocinar. También se coloca para los quehaceres, desea casa seria y buen trato. No va a los repartos ni duerme en la colocación. Tiene carta de recomendación. Telf. M-8778.

**SE DESEA COLOCAR UNA JOVEN** española, para criada de mano o de cuartos. Tiene referencias: U-5479.

**SE DESEA COLOCAR UN JOVEN,** para criado de mano, camarero o jardinero. Tiene magníficas referencias. Informes: A-7740.

**SE DESEA COLOCAR UNA CRIADA** de mano, del país, y además se coloca de manejadora. Tiene buenas referencias. Informes: Herrera, Quinta número 110, esquina a Diez, Vedado: F-3019.

### 119 COCINERAS Y COCINEROS

**SE DESEA COLOCAR UNA JOVEN** española, de cocinera y repostera. Es experta en su oficio, cumplidora y limpia. Tiene muy buenas referencias y desea ganar de 20 pesos en adelante. Llame: Telf. F-3561.

**SE DESEA COLOCAR UNA ESPAÑO**la, para cocinar y limpiar si es corta familia, o para cocinar solamente. Tiene referencias, duerme en la colocación y sabe trabajar. No se coloca por 15 pesos. Telf. M-3411.

**SE DESEA COLOCAR UNA JOVEN** española para cocinar o limpiar a matrimonio o corta familia es seria y trabajadora. Telf. U-6635.

**SE OFRECE UNA BUENA COCINE**ra y una joven para criada o manejadora, también buena criada o o manejadora inglesa, y buena criada para cuartos o comedor. F-6022.

**COCINERO ASIATICO, MEDIANA** edad se desea colocar en casa particular, sabe cocinar bien a la criolla y española, hacer dulces, limpio y sus obligaciones. San José 30, altos.

**SE OFRECE COCINERA REPOSTE**ra, española, buenas referencias. Teléfono F-3315.

**SE DESEA COLOCAR UNA JOVEN** española para cocinar y limpiar, casa de corta familia, casa seria, Sueldo: $16.00. Teléfono I-6445.

**DESEA COLOCARSE UNA ESPAÑO**la para cocinar, criada de mano o manejadora, cocina criolla y española. Vive en Luís Estévez 125 entre Cortina y Figueroa, Santos Suárez.

**COCINERO ESPAÑOL DESEA COLO**carse casa particular en los repartos en el interior, cocina cubana, española, americana, repostero, con referencias de casas en que ha prestado sus servicios. Telf. A-9428.

**SE OFRECE UNA COCINERA Y RE**postera, con práctica en el oficio, cocina a la española y a la criolla. Tiene buenas referencias y desea casa de moralidad. Sueldo: de $17.00 a $25.00: A-8788.

**SE DESEA COLOCAR UNA JOVEN** española, para cocinar, o cocinar y limpiar a corta familia. También se coloca para criada de mano. Telf. M-4042.

**SE OFRECE UNA BUENA COCINE**ra del país. Tiene buenas referencias. Informes: Herrera, Quinta número 110, esquina a Diez, Vedado. Telf. F-3019.

### 125 CHAUFFEURS

**SE OFRECE UN CHOFER-MECANI**co, con 12 años de práctica, cubano, joven y blanco, para casa particular o de comercio. Tiene inmejorables referencias. Informes: Concordia 25, altos. Telf. M-7153.

### 129 OFICINISTAS

**SE OFRECE UN CUBANO, DE 30** años, para oficina, comercio o industria. Acepto cualquier trabajo y puedo llevar la contabilidad. Unica pretensión: estudiar de noche en la Universidad. Telf. U-1597.

### 131 OFERTAS VARIAS

**PENINSULAR DE BUENA PRESEN**cia desea emplearse en sociedad o Compañía para cobrador, práctico y conocedor de la calle, magníficas referencias donde estuvo durante 15 años. Teléfono M-4157.

**JOVEN DE 18 AÑOS, DEL INTE**rior desea conseguir cualquier trabajo donde pueda asistir a clases nocturnas en el Centro Asturiano, entiende algo de comercio. Orestes Méndez, Crombet No 18, Guanajay.

## PROFESIONALES

### 1 ABOGADOS Y NOTARIOS

**ME HAGO CARGO DE DEMAN**das, divorc

# COMPRAS

## MUEBLES Y PRENDAS

**A-6620: COMPRO MUEBLES** de cuarto, comedor, sala, cocinas, neveras, refrigeradores modernos, máquinas de coser y escribir, máquinas de oficina, radios y equipajes de huéspedes. «La Salud 3: A-6620.

**COMPRO MUEBLES ANTIGUOS** y modernos: cuarto, sala, comedor, piezas sueltas, escaparates, burós y cualquier mueble usado quiera vender: M-9732.

**A-6628: COMPRO** muebles modernos, neveras de porcelana, muebles de arte, máquinas de coser y escribir, muebles de oficina, radios y equipajes finos. **Pagamos más que nadie. "LA REGENCIA"** Reina, 8 y 10. Telf. A-6628.

**COMPRAMOS MUEBLES DE USO DE** todas clases. Galiano 94, altos. Ventas a plazos.

**A 7795 COMPRO MUEBLES** HAYA MAS QUE NADIE. MONTE 85 CAMBIAMOS Y VENDEMOS

**M-9508** Duvillere. Compra toda clase de muebles finos: objetos de porcelana, marfil, bronce, cristales, jarrones; candelabros, lámparas, cómodas, butacones, pianos, máquinas de escribir y cosas de calidades: M-9508.

**M-2680** COMPRO MUEBLES. Compro establecimientos, baúles, máquinas coser y escribir, objetos Arte, vajillas. Limpieza completas. Todo lo que valga vender. Trabajo los domingos. Voy al campo.

**DINERO** Sobre joyas. En todas cantidades. "LA PERLA" Aguiar 84, casi esq. a Galiano. Telf. A-8222

**M-2655 COMPRO MUEBLES**

**ORO, PLATA Y PLATINO** Pagamos en prendas de todas clases: objetos de plata, bandejas, candelabros, escribanías, cajitas, juegos de té, cubertería, fruteros, etc. No importa que estén rotos. Esmeraldas, brillantes, zafiros y rubíes finos.

**CARBALLAL Y HERMANOS** San Rafael 138, entre Gervasio y Belascoaín. Telf: U-5744. Pagamos bien y vamos a domicilio.

**OJO: COMPRAMOS MUEBLES:** máquinas coser, escribir, radios y objetos. Pagamos bien. Avísenos Telf. «Casa Arias», Angeles esquina a Sitios. Vendemos baratísimas Singer, como las de

**OJO: COMPRO MUEBLES** en general: pianos, máquinas escribir, objetos Arte, antigüedades, vajillas, adornos oficina, libros, muebles clínicos, casas completas. Negocio rápido, «La Prensa» U-5330, San Rafael y Oquendo, lado del bar.

**COMPRO MUEBLES: X-1012** Pianos corrientes, máquinas de coser, escribir, lámparas, radios escritorios, neveras, vajillas, libreros y todo que deseen vender Pagamos bien. Art. J del Monte 142

## UTILES DE OFICINA

**MAQUINAS DE ESCRIBIR** sumar, calcular, oficina en general, muebles modernos, máquinas de coser, todo objeto de valor.

**COMPRO Y VENDO** Suárez núm. 7. Telf. M-9603.

**ESCRITORES: COMPRO Y VENDO** máquinas de escribir, sumar y calcular, mimeógrafos adresógrafos, y muebles de oficina, fluses y capas, a Monserrate 39 y Parque de Zayas. Teléfono A-8954.

## INSTRUMENTOS DE MUSICA

**COMPRO PIANOS DE TODAS LAS** clases. Cuartos de cola y Verticales estén buenos y sin comején. Domínguez, Zulueta 36½, altos. Telf. M-3040.

## OBJETOS VARIOS

**SOY INTERESADO EN ADQUIRIR** polvo rojo de hierro, Bauxite Silicia, Kaolyn-Grafito. Tienen Ustedes cerca del Ferrocarril. Dr. Bravo. Teléfono M-1680, de 9 a 1 p. m.

**COMPRAR, PESAS Y PIEZAS SUELTAS** de hierro y vendo todas marcas de pesas. Voy al campo. Escriba o llame, acudiré inmediatamente. Pedro Consulado 68, Habana.

# CAMBIOS

## CASAS

**CAMBIO CASA ESQUINA** baño intercalado, garaje, Línea Vedado-Marianao, o por otra en Habana cerca de mi negocio alguna diferencia. Sevilla. FO-2896.

# Arrendamientos.

## FINCAS RUSTICAS-URBANAS

**CAMBIO FINCA PEQUEÑA, CERCA** de ciudad, con vivienda de habitaciones. Escriba al Sr. Armando 2542, indicando alquiler, tamaño y lugar, o se trata de casas en Luyanó.

## ARRENDAMIENTOS VARIOS

**CAMPOS CENTRAL, 4 CUARTOS** pueblo Cotorro, se arrienda espaciosa casa mamposteria, 2 baños modernos. Alquiler 25 pesos mensuales. Informan

# REPARACIONES

## MUEBLES Y PRENDAS

**REPARACIONES DE MUEBLES** CASA «CORO». Compra toda clase muebles. Compra maderas, chapas y tapicería. Especialidad en colores. Limpieza de muebles a domicilio. Teléfono 27, entre Angeles y Aguila. Teléfono: M-2127.

# REPARACIONES

## 42 MUEBLES Y PRENDAS

**REPARACIONES DE MUEBLES:** Barnizamos a muñeca, hacemos trabajos de tapicería, reformamos muebles a precios módicos. Telf. U-1424. También pueden visitar nuestra exposición de muebles de calidad, a precios verdaderamente asombrosos. Mueblería García Espinosa. La casa que no cobra el lujo, San Rafael y Soledad.

**REPARAMOS SUS MUEBLES, POR** poco dinero, dejándolos nuevos. Casa Pardo: U-5761. Los modernizamos, barnizamos a muñeca y esmaltamos «Duco». Pinturas nimbre a vapor y neveras. Tapicería en general. Azogamos espejos. Trabajos garantizados. San Rafael núm. 130.

# VENTAS

## 48 CASAS

**VENDO $15.000 CASA 2 PLANTAS,** cada planta, sala, recibidor, 6 habitaciones, comedor, cuarto criados, agua redimida, Rayo y Reina. Alberto Cuervo. Edificio Metropolitana 342 O-Reilly y Aguacate, M-2808.

**VENTA CASAS. — CASA CON 200** metros Castillo y Monte, $4.500, también casa chica, sala, saoleta, tres cuartos, Pérez junto a Villanueva, $1.000, trato directo. Informan: Castillo 30.

**VEDADO.—CALLE 23 No. 211 ENTRE** G y H. Jardín, portal, sala, tres cuartos, comedor, cocina, servicios de criados. Gran patio, $4.000 con facilidades y reconocer hipoteca moratoriada de $7.500. Dueño: M-6031.

**FIGURAS 76 ENTRE GLORIA Y** Corrales. Dos plantas modernas. Cada una: sala, recibidor, tres cuartos, baño intercalado, servicios criados, comedor, etc. $6.900 con facilidades y reconocer hipoteca moratoriada de $4.600. Dueño: M-6031.

**VENDO CASA MADERA 2 ACCESO-**rias, 6 cuartos, mide 8.21 por 40, buen alquiler, barrio industrial. Verla e informes en la misma. Serafines 15 entre Flores y Vega.

**VENDO ESQUINA CON BODEGA,** Habana, bien situada dos plantas, mide 12x13, renta $55.00 Precio: 7.000 pesos, también cuatro casitas, miden 20 por 14.10, $8.000. Marrero. Aguiar 27, M-7774.

**VEDADO: EN LA CALLE 25, VEN-**do una propiedad, acera de la sombra, con buena renta. Construcción de mampostería, en un solar completo, en $10,000. Informes: G. del Monte, Habana núm. 84. Telf. M-2474.

**SE ALQUILA BONITO PISO, BIEN** amueblado, en el Vedado: terraza, sala, recibidor, tres habitaciones, baño intercalado, comedor, cocina, cuarto y servicio de criados. Informes: M-1085, de 10 a 4.

**ALVAREZ Y ROJAS CONSTRUCTORES: FO-3137**

Vendemos: reparto La Sierra. Grandes facilidades de pago. Lindos palacetes de una planta. Mucho lujo y confort, baño en colores, etc. Véalos a todas horas, en Ocho y Tercera.

**VENDO EN $8,500, CASA DE DOS** pisos. Cada planta: sala, recibidor, 3 habitaciones, calle Crespo cerca de Colón, dos cuadras del Prado. Alberto Cuervo, edificio La Metropolitana 342: M-2808, O-Reilly y Aguacate.

**VENDO EN $3,500, CASA MODER-**na, calle San Mariano, cerca parque Mendoza: jardín, portal, sala, 2 habitaciones, baño intercalado, comedor. Alberto Cuervo, edificio La Metropolitana 342: M-2808.

**ALVAREZ Y ROJAS CONSTRUCTORES: FO-3137**

Grandes facilidades de pago. Lindo chalet de una planta, en Alturas de La Habana. Mucho lujo y confort, baño de color, garage, cuarto de criados, etc. Verlo: Juan Bruno Zayas y Luis Estévez.

**NARTINEZ Y PRIETO**

**HABANA**

**CHACON 2 PLANTAS, $10.000. SA-**la, comedor, 4 cuartos Corrales, 2 plantas, sala, comedor, 4 cuartos, altos igual $8.500; San José 2 plantas $9.000. Martínez y Prieto. O-Reilly 23. A-6951.

**OQUENDO 2 PLANTAS (ANTIGUA)** 2.000 Obrapía 1 planta $3.800, Corrales 2 plantas, $6.000, Chávez 3.300 Paula, 2 casas: $10,000. Habana 3½ plantas, modernas: $32,000. Martínez y Prieto: A-6951 e I-3456.

**VIRTUDES, 3½ PLANTAS, HERMO-**sa casa sala, saleta, 4 cuartos cada planta, $35.000; Aguila 1½ planta sala, saleta, 5 cuartos, 3 cuartos altos $3.900. Martínez y Prieto. O-Reilly 23. A-6951 e I-3456.

**VEDADO**

**CALLE 25, (KOHLY) JARDIN, SA-**la, saleta, 4 cuartos, $6.500. Calle Paseo 537 mts. Jardín, portal, sala, recibidor, hall, 4 cuartos, comedor, garage, $13,000. Martínez y Prieto. O-Reilly 23. A-6951 e I-3456.

**CALLE 19, $6.000, JARDIN, POR-**tal, sala, comedor, 3 cuartos, esquina Vedado con establecimiento, 600 mts. $11.000, calle 17 2 casas al frente y 14 cuartos. $9.000. O-Reilly 23 A-6951 e I-3456.

**VIBORA**

**PROXIMO A CALZADA, SALA, RE-**cibidor, 3 cuartos, baño completo, (altos iguales) $6.000, Milagros 450 mts. jardín, portal, sala, 3 cuartos, comedor, entrada auto, $3.800. Martínez y Prieto. O-Reilly 23, A-6951 e I-3456.

**PAZ, PORTAL, SALA, RECIBIDOR,** 2 cuartos, garage, $4.000; E. Palma 400 mts. jardín, portal, sala, recibidor, 4 cuartos, comedor, cuarto y criado frutales, auto, $9.000. Martínne y Prieto. O-Reilly 23. A-6951 e I-3456.

**RODRIGUEZ, PORTAL, SALA, SA-**leta, 4 cuartos, comedor, 2 baños, $3.300, frente Parque Mendoza jardín, portal, sala, saleta, 3 cuartos, galería, comedor, 1 cuarto y servicio criado, $4.300. Martínez y Prieto. O-Reilly 23. A-6951 e I-3456.

**AMPLIACION ALMENDARES**

**CASA MODERNA PROXIMO HO-**tel jardín, portal, sala, galería, 2 cuartos bajos 2 altos, garage, $3.200. Calle 11 moderna jardín, portal, sala, 3 cuartos, comedor, garage, $3.200. A-6951 e I-3456.

**NICANOR Y SIERRA**

**ESQUINA LUJOSA, CALLE 13, 1400** varas, $16.000. Calle C, jardín, portal, sala, saleta, hall, 4 cuartos, 5.500 pesos gran traspatio y garage (moderna) Martínez y Prieto O-Reilly 23. A-6951.

**PARA COMPRAR SU CASA VEA A MARTINEZ Y PRIETO**

**O-REILLY 23. A-6951**

**OPORTUNIDAD. CALLE AGUILA,** casa moderna, dos plantas, techos monolíticos, renta $80. Informan: Aguila 305, altos.

**SE VENDE EN SANTOS SUAREZ,** una casa grande a precio de situación. Informan en la Calzada del Monte 481, altos.

**SE VENDE REFORMA 123, LUYA-**nó, $4.000. Su dueño Obrapía 14, bajos, A.L.V.

**CASA MAMPOSTERIA CON BODE-**ga «La Loma» y 3 accesorias. Renta $30, buen punto. Ave. Consulado, pegado Calzada Columbia. Véndese $3.000, con facilidades. Dueño: Telf. FO-3134.

# VENTAS

## 48 CASAS

**ARMAS 30, CASITA AL FRENTE,** con sala, comedor, 2 cuartos, etc., al fondo independiente: 5 cuartos, renta $34. Véndese: $2.800, con facilidades. Dueño: FO-3134.

**$6.250.00 2 PLANTAS MONOLITICO,** rentando $52.00 pegada Sanidad, se dejan $3.50; otra, 4 casas concreto, modernísimas, 250 metros, $9.780.00. Teniente Rey 22. M-9430. Romero.

**$2.400-00 LUCENA, 3 CUARTOS, RE-**gia, Puerta Cerrada, 4 cuartos, 3,200 pesos. Castillo y Monte 4 cuartos, $4.200; Oquendo 3 cuartos, $3.300; otra 6 por 12, $2.200; Lagunas 3 cuartos, monolítica, $8.300, otra 7 por 21, $8.700. Teniente Rey 22. M-9430, Romero.

**RAYO DOS PLANTAS 12 CUARTOS,** 6.500; Lagunas dos plantas, $7.200. Víbora moderna $1.400; Luyanó 3 cuartos, $1.400; Lawton 3 cuartos, mucho terreno, $3.100, esquina bodega $4.100. Teniente Rey 22, M-9430. Romero.

**$2.900 VENDESE AMPLIA CASA,** Rodríguez No. 11,dos cuadras Calzada J. del Monte, portal, sala, 4 cuartos, comedor al fondo, baño moderno, patio, traspatio.

**UNA JOYA EN CASA**

Urge vender la casa más barata, linda, cómoda y discreta de la Habana, amplios dormitorios, lujoso baño, patio sevillano, cocina con gabinete a la europea, $2.800, pegada Infanta. Personalmente. Tejadillo 17, (No corredores).

**REGALO EN $6.500, RESIDENCIA** en Santos Suárez, calle San Indalecio esquina a San Bernardino, dos plantas citaron compuesta de portal corrido, alrededor, sala, saleta, dos hermosas habitaciones, baño intercalado, comedor, cocina, garage, patio. Altos: terraza, sala, saleta, dos hermosas habitaciones, baño intercalado, comedor al fondo, cocina y dos habitaciones independientes, esquina de fraile. Para verla es indispensable llamar al teléfono FO-2419 Sr. P. de la Cuesta.

**GALIANO**

**Vendemos casa de tres plantas con establecimiento en los bajos. Ocupa 143 metros de terreno. Precio: 17 mil pesos.**

**MENDOZA Y CIA.**

**OBISPO 63**

**CASA PARA POBRES. POR $650,** vendo casita nuevecita jardín, portal, sala, dos cuartos, comedor, cocina, servicios, a 2 cuadras Calzada Víbora. Dueño: teléfono A-9173. Cambio por automóvil.

**SE VENDEN EN LA VIBORA CA-**lle Felipe Poey entre Milagros y Libertad, 2 casas modernas, de 2 cuartos, sala, comedor, baño, cocina, patio y portal Informan en 10 de Octubre 569 Telf. I-6700.

**VENDO EN LUYANO, PEGADO A** las guaguas y Crucero, casa moderna, 10 por 20, con 8 habitaciones y dos accesorias con su portal. Precio: $2,700.

**CASA EN LA CALZADA, CERCA DE** los Cuatro Caminos, de una nave moderna, de 15 por 20 y dos casas altas, con sala, saleta, cinco cuartos, comedor al fondo y baño completo, muy barata. Renta $100.00. Precio: $12,000.

**OTRA, DE DOS PLANTAS, CERCA** de Belascoaín, renta $90.00 Precio: $8,000. Informes: Bolsa de Valores de La Habana, Obrapía 33, de 9 a 11 y de 1 a 4. Andrés Pérez.

**SE VENDE UNA CASA MUY BARA-**ta, una cuadra de Belascoaín, dos de Carlos III: sala, comedor, seis cuartos y buena azotea. Precio: $3,600. Telf. U-5258.

**AMPLACION DE ALMENDARES**

Avenida Segunda y calle Once, mejor lugar del Reparto, cerca Iglesia nueva, parque fuente luminosa, ómnibus Sierra, tranvías. Casa lujosa, construcción toda de primera. Jardín, portal, sala, comedor, tres cuartos, dos baños, cocina, pantry, terraza y garage. Informes en la misma a toda hora.

**VEDADO. EN LO MAS ALTO DEL** Vedado, vendo casa acabada de construir, cinco cuartos, tres baños, garage 2 máquinas. Informa Sr. Mauzaneller 29 y D. Vedado. F-3312.

**VENDO CASA POR 1.200 PESOS**

Sala, muy grande y dos cuartos. Servicios, pegado Quinta Covadonga, Calzada Cerro. Informa: J. Lianes, Sitios 42. Telf. M-2632.

**SE ALQUILA UN BAJO CON TRES** cuartos, sala, comedor, baño intercalado y agua caliente. Informes: R. Lusso, calle 25 No. 3.

**RE CONS TRU YO Y MODERNIZO** edificios y establecimientos. Hago planos y presupuestos para fabricación grandes y pequeños. Precios razonables, trabajos garantizados. Tengo solares en Marianao 16x16 total 256 varas a $1.00 la vara. Llamar U-3948.

**AMPLIACION ALMENDARES. —LI-**nea Playa esquina brisa 3a. Avenida. Sin estrenar. Dos preciosos chalets Jardín, portal, garage, 3 habitaciones, sala, hall, comedor, buena cocina, lujoso baño, cuarto criados, patio, lavadero, sólida construcción, 250 ms vuadrados. Examínelas bien. Facilidades. Informan: Obispo 106.

**VEDADO. VENDO CASA DOS PLAN-**tas, jardín, portal, sala, saleta, tres cuartos, cocina y baño, el alto igual, precio $6.700 parte contado, situado 21 y 8. Informan J. Llanes, Sitios 42 Telf. M-2632.

**VENDO CHALET DOS PLANTAS,** Ave. Mayía Rodríguez No. 80 Víbora, puede verse de 4 a 6. También espléndido solar Alturas del Río Almendares, $6 vara, facilidad de pagos. Informan F-6616.

**VENDO CHALET DOS PLANTAS,** Ave. Mayía Rodríguez No. 80 Víbora, puede verse de 7 a 6. También espléndido solar Alturas del Río Almendares $6 vara, facilidad de pagos. Informan F-6616.

**VENDO ALTURAS ALMENDARES,** lujoso palacete esquina, sin estrenar, Calle 6 y 17, una cuadra Calzada; jardines dos calles, dos baños colores, demás comodidades; dueño Julián Alfonso. X-1845.

**REPARTO LA SIERRA. VENDO** lujosa residencia construida con esmero por Abel Rodríguez, está sin estrenar, brisa, alta, calle asfaltada, hágale una visita, precio económico, ómnibus también próximo. calle 8 entre 11 y 13. Telf. FO-2212 Abel Rodríguez.

# VENTAS

## 48 CASAS

**¡OPORTUNIDAD; POR AUSENTAR-**me vendo una hermosa propiedad situada de Neptuno al mar y de Galiano a Belascoaín. Mide 9x20 de 4 plantas moderna y de fabricación extra. Trato directo con comprador. Para informes Salud 23 de 10 a 12 y de 2 a 4.

**REVILLAGIGEDO NUMERO 59, SE** vende. Para verla, en la misma. C. número 7. Trato directo con el dueño. Telf. FO-2161.

**VENDO O CAMBIO POR PROPIE-**dad dos solares en lo mejor del reparto Ampliación de Almendares Avenida 6 entre 12 y 13, acera sombra. Informes: I-5678.

**EN EL CERRO: SE VENDE UNA** propiedad con frente por dos calles toda fabricada, con una capacidad de 2.218 metros cuadrados, dos casas al frente y 30 habitaciones interiores. Informes en San Salvador No. 47 casi esquina a Salvador, preguntar por Ramón.

**CHALET EN SAN MIGUEL DE LOS BAÑOS**

Cuatro cuartos grandes: sala, comedor, cuarto de baño, de madera de primera clase. Nuevo, garage, cuartos de criados, servicios de criados. Todo independiente: $3.500 al contado. Dirijase a Omar Gumá, apartado 13, Jovellanos.

**$1.500 FACILIDADES PAGO CASAS** mampostería moderna, ómnibus puerta, jardín, portal, sala, 2 cuartos, cocina, servicios patio, traspatio. Avenida Apóstol y Betancourt, Los Pinos, para verse llamar dueño directo F-2225

**Claudio de los Reyes**

**Compra-venta de casas y valores.**

***Dinero para hipotecas***

**Empedrado 35. Telf. A-7725.**

**PROPIETARIOS: —PRESUPUESTA-**mos reparaciones, reformas, ampliaciones, residencias grandes y pequeñas, precios reducidos, fabricación primera y moderna, estilos, baños, cocinas muy chic Llamar F-6408, Fonollar es garantía, solares para fabricar.

**SE VENDE BUENA PROPIEDAD SIN** estrenar a una cuadra de la esquina de Tejas 16 metros frente, con 8 metros de nueva construcción por 13 de fondo. Se presta para pequeño industrial, para guardar camiones etc. Precio: $4.300. F. Norman, Cerro 426, Teléfono M-1005.

**GANGA. EN $3.600-00 M. A. SE VEN** de casa moderna, compuesta de portal, sala, hall, comedor, tres cuartos, baño intercalado, cuarto criado con servicio, garage y patio con frutales. Tranvías y ómnibus por la esquina. Avenida Novena entre calles Ocho y Nueve. Ampliación de Almendares. Verla de 4 a 5. Lunes, miércoles y viernes. Alvarez.

**AMPLIACION DE ALMENDARES:** calle Doce. Vendo casa moderna: sala, comedor, tres cuartos, closets, buen baño, fabricación de primera, preparada para altos, en dos solares, 1,307 varas. Precio: $9,500. Escriba: Apartado 905. Habana.

## 49 SOLARES

**SOLAR DE ESQUINA EN LA CAL-**zada de Jesús del Monte y Vista Alegre con fondo a la calle de Buenaventura, 380 varas cuadradas, $10 vara. Villegas 78.

**LINEA VEDADO 22.60 POR 30, ES-**quina y 11.46 por 41, centro $15.00. Pérez cerca de Concha $1.50 vara. Lawton frente al tranvía, sombra, $1.50 vara I-6235 dueño.

**SOLAR ESQUINA CALZADA VIBO-**ra 18 ms. frente propio para establecimiento a $11.000. Loma de Chaple mirando a la Habana, para persona de refinado gusto 800 varas a 4½. A-6951 e I-3456. O-Reilly 23.

**PARA HIPOTECAR**
**PARA COLOCAR DINERO**
**PARA VENDER SU CASA**
**PARA COMPRAR SU RESIDENCIA**
**PARA COMPRAR FINCAS RUSTICAS**
**PARA VENDER SOLARES**
**PARA COMPRAR FINCAS DE RECREO**
*Visite a*
**YANIZ Y PEREZ**
OBISPO 65 M-6872.

**SOLAR 10x47 TERCERA ENTRE 12** y 14, tranvías y dos líneas ómnibus Cine Roxi una cuadra, alto a la brisa, véndese a $3.00 vara. FO-3134.

**AVE. 7 ENTRE 1 Y 2, PROXIMO** Calzada Colmbia y Ciudad Militar, punto alto brisa, pegado calle asfaltada Octava, véndese frente que quiera por 50 vs. fondo, $1.25 vr. Telf. FO-3134.

**LOS PINOS, CALZADA ALDABO,** próximo paradero Ruta 13, 40 frente por 200 varas fondo, total 8.000, véndese a 15 centavos, facilidades. Propio finquita. Dueño: FO-3134.

**OPORTUNIDAD: VENDO, CALLE** San Miguel, solar, entre Basarrate y Mazón, mide 14 por 32.50, a $15.00 metro. Lo que pueda desear, en esta barriada, tengo. Marrero, Aguiar 27: M-7774.

**LOMA DE CHAPE: EN LA CALLE** O-Farrill casi esquina a Lacret, se vende un solar, barato. Informan: 10 de Octubre 569. Telf. I-6700.

**SOLARES**

Aveneida de Santa Catalina esquina a D-Strampes: 32.00 varas por Santa Catalina, 40,00 varas por D-Strampes. Se vende. Su dueño: Villegas 78, ferretería.

**SOLAR GANGA DUEÑO ENFERMO** ampliación Almendares Avenida 10 y 13 mide 12x46. Precio 1.20 la vara verlo y tratar FO-1097 de 1 a 5.

**SE VENDE PRECIOSA PARCELA** de esquina en Ampliación Almendares, de sombra, Avenida 4a. y calle 10 que mide 21 varas de frente por 23 varas de fondo. Precio $2.25 la vara. Informan en el teléfono A-7348.

**OPORTUNIDAD: EN $800.00, VEN-**do solar de 10 por 50. Total: 500 metros, Víbora, calle Milagros entre Lawton y Armas, una cuadra de San Francisco. Dueño: Muralla 7, altos, departamento núm. 1.

**SE VENDE EN AMPLIACION DE** Almendares un solar de 12x60 varas en la calle 8 entre 7 y 8 avenidas, me urge la venta. Llame a: A-8205 de 4 a 6. No corredores.

**SE VENDEN LOS SOLARES DE AVE-**nida de Santa Catalina esquina a Cortina en parcelas de 20x20 y 10 por 20 metros, paradero de lon tranvías de Santos Suárez. Informan Muralla No. 78.

**EN VARADERO SE VENDEN UNO** o dos solares a una cuadra de la playa. Mide cada uno 1.089 metros. F-3539.

**MIRAMAR: AVE. O ENTRE 3a Y** 1a., sombra, a $3.25 vara; La Sierra, esquina fraile, 23x25, 575 vs., $2.200; Almendares, calle E 10x47, $1.800; Ampliación, 11 entre 4a y 5a, 12x46, $1.000; Ampliación 4a entre 12 y 13, 12x59, $1,000; Ampliación, 12 cerca del parque, a $2.75 vs. No cobro comisión ni extras en estos solares. P. de la Cuesta: FO-2419.

# VENTAS

## 49 SOLARES

**SOLAR GANGA. MILITARES Y** particulares, vendo solar, Avenida Séptima y Avenida de los Oficiales, únicos por fabricar 14.74 por 50, 869 varas, 1200 pesos, los dos $2.000. Esquina Ampliación Almendares en $1.000. Marrero. Aguiar 27 M-7774.

**SOLAR ESQUINA 18x35**

Varas, 625 llano, precio tentador Santa Amalia cerquita Calzada, rodeado de buenas residencias. Neptuno 208 U-1802 entre Oquendo y Soledad. Llenín.

**GUANABACOA. VENDO SOLARES** para fabricar céntricos; alquilo casa céntrica grande, pasan ómnibus por el frente para Cojímar, barata. Informes: F-5945 de 6 a 7 p.m., trato directo.

**SE VENDE TERRENO SITUADO EN** la calle 18 Reparto Miramar esquina a Ampliación de la 7a. Avenida del reparto La Sierra, frente al Colegio de las Ursulinas. Informan: Teléfono A-8375.

**GANGA: SOLAR EN $550.00. MIDE** 15.33 por 58 96. Total: 903 varas. Calle Avellanadea casi esquina a Benito Lagueruela, reparto Rubio, Víbora. Dueño: Muralla 7, altos, apartamento núm. 1.

## 50 FINCAS RUSTICAS

**GANGA $2.800**

Un tercio caballería, carretera Central a 25 kilómetros tierra colorada de fondo casa 4 cuartos, sala, comedor, baño y cocina, piso mosaicos y ladrillo, garage, muchos árboles frutales. U-2269.

**VENDO EN $4,000, FINCA RUSTICA,** 1 y media caballería, casa vivienda, buen pozo, cañada, carretera Managua, 14 kilómetros de La Habana, cerca piedra, Alberto Cuervo, edificio La Metropolitana 342: M-2808.

**SE TRASPASA LA ACCION DE LA** Finca «Cuatro Pinos» en la carretera del Lucero, a dos cuadras de la carretera de Mantilla, con casa, arboleda, agua, labrada, gran cría de puercos de raza, gallinas y poca renta. Informan en la misma.

**VENDO: $4,000, FINCA RUSTICA, 1** y media caballería, en Managua, 15 kilómetros de La Habana, buen pozo y río, casa madera. Alberto Cuervo, edificio La Metropolitana 342: M-2808, O-Reilly y Aguacate.

**PARA VAQUERIA Y CAÑA**

3½ caballerías, 15 kilómetros Habana, magnífica tierra negra, apeadero tren eléctrico, trasbordador de caña y trasiego leche. Se regala en 6.500 pesos. U-2269.

## 51 ESTABLECIMIENTOS

**PARA BODEGA, CAFE, BARRA**

O Lechería, cedo magnífica esquina, sin competencia, calle totalmente comercial, próxima desocuparse. Buen contrato y módico alquiler. Informes directos, previa y confirmada identificación: Lealtad 228 esquina Carmen.

**VENDO BARRA Y BODEGA. POR** tener que atender otros negocios la doy barata, barrio comercial y de mucho tránsito. Para informes Belascoaín y Figuras, café Sr. Suárez.

**SE VENDE UNA PANADERIA, PRO-**ximo a la Habana, a primera oferta razonable. Informes: Benavides No. 5 esquina a Remedios. Jesús del Monte.

**VENDO VERDADERA BARRA, CON** Víveres, situada Calzada, contrato favorable, $4.000. Facilidades pago. Arriendo café cantina con fonda, calle comercial. Informes: Villegas y Teniente Rey vidriera Café Alfredo.

**FARMACIA. SE VENDE LA FAR-**macia «Villaverde», Salud No. 173.

**BODEGA**

Se alquila, única en esquina, con armatostes, nevera, vidriera, local para familia magnífico barrio. Infanta esquina a Boquete, Marianao. Informan en la misma y Dr. González, Telf A-7060, Habana 37.

**POR NO PODERSE ATENDER, SE** vende próspera casa de compra y venta en lo mejor de la Habana. Aproveche magnífica oportunidad. Informes: Virtudes 122, altos.

**¡HAGASE RICO! ESTABLECIENDO-**se en modernísima esquina sombra, con vivienda anexa, todo se regala o alquila con contrato, barata. Luyanó (lo mejor). Dueño: A-6558.

**SE VENDE LA CARNICERIA «LA** Estrella», por embarcarme. Vende media res de cajón. Informes: Fernando, Steinhart y General Lee, Marianao.

**¡IMPRENTA CASI REGALADA! VEN-**demos directamente a interesado, no corredores, una Chandler-Price número 4; una Voisin, rotación, impresión directa número 5; una presilladora; una perforadora; chivaletes y tipos, con todos los accesorios necesarios. Transacción urgente, O-Reilly 33, entre Habana y Compostela.

**SE VENDE UNA BODEGA MUY** cantinera, por tener que embarcarme. Está surtida. Informes, el dueño: Neptuno y Consulado, restaurant «El Moror Castle», Alfonso de la Uz. No corredores.

**VENDO BODEGAS EN CALZADA Y** la Habana; lechería, $600.00, deja $150 al mes; vidriera, $500; panadería que vale, $5.000, por asuntos de familia la regalo. Vea siempre al señor Arrojo y nunca pagará sobreprecios; en Belascoaín, 50.

**SE VENDE CASA HUESPEDES CON** 35 habitaciones, baños privados, todo amueblado lo más céntrico de la Habana. Informes A-8205, no corredores.

**VENTA-REGALO. — CAFE-FONDA,** Fuente soda. No paga alquiler, garantizo venta diaria $30. Todo mitad precio por no ser del giro. Informan: Monte 413 Café Nieto.

**ESTABLECIMIENTO DE VIVERES** antiguo y acreditado, situado en el Vedado con excelente clientela y gran crédito en plaza, se vende. Informan en la Notaría del Dr. Galindo, Aguiar No. 70.

**SE VENDE DEPOSITO DE VENTA** de gasolina y Storage con accesorios negocio en marcha. Se da muy barato. Informan Mercaderes No. 39, Antonio.

**BODEGUEROS ATENCION: SOLO** por esta semana vendo a precio de quemazón gran bodega con inmensa barriada y rodeada de industrias; casa para familia y alquiler muy reducido. Contrato 4 años. Informes: Correa 64, bajos.

**SE VENDE CAFE ZULUETA No. 71** con poco dinero puede hacerse usted de este café, por no poderlo atender su dueño Informes en el mismo Sr. Cruz de 10 a.m. a 6 p.m.

## 52 BOVEDAS Y PANTEONES

**BOVEDA CON OSARIO, PAREDES** concreto, tapas mármol italiano de seis centímetros: $110.00; bóveda con osario, marco y contramarco media caña, en $210.00. Félix Rodríguez, calle Doce número 229: F-6258.

**PANTEON ORILLA CALLE, DOS BO-**vedas, todo forrado de mármol, en $400.00. Félix Rodríguez: F-6258.

## 53 AUTOMOVILES Y ACCESORIOS

**VENDO LINDO CHEVROLET DE** dos puertas. Motor, gomas, pintura, en excelentes condiciones. Buen precio por embarcarme. Verlo de 1 a 6 p.m. Campanario 152 apartamento 4.

**SE VENDE UN PACKARD CERRA-**do del 29 al 30 con 6 ruedas y un Marmon abierto de 7 pasaperos, San Mariano 27, Telf. I-6868.

**VENDO DODGE-BHOTHERS, TIPO** cerrado, cuatro puertas, cinco pasajeros, en perfectas condiciones. y gomas nuevas. Véalo hoy en Correa 58 esquina Flores.

**SE VENDE UNA MAQUINA BUICK** del 29 y una cuña Hudson especial de Aerocar. Garage Buenos Aires y Agua Dulce.

# VENTAS

## 53 AUTOMOVILES Y ACCESORIOS

**AUTOMOVILES DE USO**

No compre automóvil sin ver los que estamos vendiendo.

Precios mucho más bajos que en cualquier lado. Los vendemos rápido, perdiendo dinero.

Nuestro negocio está en los automóviles nuevos.

Cien carros magníficos, de todos los tipos.

*Agencia Ford de Marianao*

**OPORTUNIDAD. PONTIAC 1935 PLA-**mante y Ford 1935 4 puertas a precio de verdadera ganga por necesitar dinero. Tomo carro chico. Véalos. Galiano 40, Jardín Pardial.

**CAMION FORD DE TONELADA Y** media, V-8, cerrado, del 35. Un año de uso como nuevo. Barato. Informa Pichardo, Jovellar No. 18, entre Aramburo y Hospital.

**MAGNIFICO PACKARD 120 TOU-**ring Sedan, poco recorrido, seis ruedas, estupenda pintura verde, cuero, buenas gomas. Precio de acuerdo con nuestra fama en carros usados. Damos facilidades. J. Ulloa y Cía. Prado 5.

**APROVECHE CUÑA CHEVROLET,** cerrada 1936, prácticamente nueva, dos-cuatro asientos, precio de ocasión con facilidades: Para carros usados baratos, la casa Ulloa, Prado 5.

**ATENCION: CHRYSLER 1936, CE-**rrado siete asientos, seis ruedas, cuero, radio, solamente 4.000 kilómetros, sin un rasguño. Precio atractivo según nuestra costumbre. Damos plazos. J. Ulloa y Co. Prado 5.

**CONTRATISTAS: VENTA CAMION** volteo Brockway. Torre de hierro distribución concreto, canales, embudos, etc., mezcladoras de concreto. Winchs de vapor, eléctricos, gasolina. Precios razonables. M-3193. 9 a 12 a.m. y 2 a 6 p.m.

**VENDO EN $175.00 CUÑA CHRYS-**ler 1930 motor excelente, 29 kilómetros por galón garantizados, acabada de retocar de pintura, buenas gomas. Informan F-2597.

**VENDO CHEVROLET DEL 32, CE-**rrado, Victoria, muchos extras y radio, para persona de gusto; Ford del 29, dos puertas, todo nuevo. Véalos, es una ganga. Calle 23 número 455, entre Doce y Catorce, Cecilio.

**SE VENDE UN FORD V-8, DEL 35,** completamente nuevo, tipo Sport. Precio de ocasión. Puede verse en Barcelona número 13, garage.

**SE VENDE BUICK 1936**

Ultimo tipo Sedan, 4 puertas, completamente nuevo, radio baúl, ventilador, reloj eléctrico. Gran oportunidad, no corredores. Edificio López Serrano L y 13, Vedado. Informes: apartamento No. 74.

**BARATO CAMION PERFECTO ES-**tado propio para reparto, hace 32 kilómetros por galón, circulación nueva y asegurado. Puede verse 8 a 12 a.m. Baños 119 entre 13 y 15. Vedado.

**CAMION FORD DE TONELADA Y** media, V-8 cerrado, del 35. Un año de uso como nuevo. Barato, informa Pichardo, Jovellar No. 18, entre Aramburo y Hospital.

**CHEVROLET DE DOS PUERTAS,** del 34, gomas, pintura y mecánica perfecto. Gran oportunidad. También Dodge del 29, de cuatro puertas, buenas gomas y acabado de pintar. Se da barato, garage «El Globo», San Miguel 179, entre Marqués González y Oquendo.

**FORD VICTORIA, DEL 31, EN** magníficas condiciones. Lo vendo muy barato, Carlos III y Oquendo, edificio Providencia, apartamento letra A.

**CAMION DODGE CARROCERIA** cerrada tipo panel modelo 1937 pocos kilómetros ha corrido. Se vende barato. Informa: Agencia Internacional, Vives y Alambique.

**GANGA**

Ford cerrado del 35, en perfectas condiciones. Calle Diez número 319, entre 23 y 25, Vedado.

## 54 MAQUINARIAS

**VENDO MAGNIFICA GRUA, CON** motor de petróleo de 100 HP.; una máquina perforadora con

# VENTAS

## 56 MUEBLES Y PRENDAS

$9.50

$9.50 y $10.50

$5.00

Estos preciosos modelos con máquinas garantizadas, pueden ser solicitados desde cualquier parte de la Isla, mandando 20 centavos más para franqueo, a la joyería y óptica Versalles, Prado 109. Telf. A-6613, Lorenzo del Toro.

**FAMILIA VENDE LUJOSO JUEGO** cuarto tres cuerpos caoba, butacón $125, otro de señorita regio $85, comedor, renacimiento cueros repujados $75, sala fino $25. Concordia 127 Belascoaín y Gervasio.

**JUEGO CUARTO $20.00, OTRO 3** cuerpos, $30.00; otro 3 cuerpos grande, sala 9 piezas, comedor, caoba, arte moderno 9 piezas $40.00. Varias piezas sueltas baratas, Maloga 81.

### MUEBLES A PLAZOS

Y al contado. Casa Hierro, Compostela y Merced. Precio de liquidación desde los más modestos hasta los más lujosos. Tomamos muebles usados, en fondo. Vea nuestra exposición: M 1220. Alquilamos muebles.

**MI JUEGO CUARTO: $15.00, DE 5** piezas, escaparate lunas; y el de 3 cuerpos: $28.00, son modernos; radio de mueble: $25.00; juego comedor, barato. Sitios 40, entre San Nicolás y Rayo.

### "LA HONRADEZ"

**MUEBLES MODERNOS**

Nuevos y usados, se venden a plazo y contado, muy baratos.

También cambiamos y alquilamos. No compre sin visitar esta casa.

**Máximo Gómez 85, entre Aguila y Amistad A-7795**

### ANTIGUEDADES y OBJETOS

De Arte: crucifijos de tallas admirables, cuadros de mérito, bandejas, juegos de café, cubiertas, candelabros, escribanías, jarras, palanganas y otras cosas. Toda plata legítima. Alhajas antiguas y modernas en profusión, a precios reducidos.

**CARBALLAL HERMANOS**

San Rafael 138, entre Gervasio y Belascoaín. Telf. U-5744

### LAMPARAS

Nuevas y de uso, desde $0.90 hasta $100.00. Jarrones y adornos, un surtido extenso, únicamente visitándonos. Compramos y cambiamos.

**"LA CASA INGLESA"**
**Salud núm. 9 esq. a Rayo. Telf. M-7179.**

**SE VENDE JUEGO DE RECIBIDOR,** lámpara, etc. modernos, juego de cuarto raíz de tuya con bronces, escritorio Luís XV, todo baratísimo. Edificio Menéndez. Baños entre 17 y 19 apartamento 104.

**JUEGO DE CUARTO 3 CUERPOS,** de caoba en muy buenas condiciones, se vende muy barato, calle 8 No. 11 esquina a Dolores. Lawton.

## 57 UTILES DE OFICINA

**VENDO Y COMPRO: PUPITRES,** máquinas escribir, sumar, archivos, cajas hierro, burós, libreros, juego recibidor, sillas giratorias, carpetas, armarios acero, mimeógrafos, Kardex, satélites. Compostela 43, entre Progreso y O-Reilly: M-8081.

**VENDO MUEBLES DE OFICINA:** máquinas de escribir, sumar y calcular, archivos, juegos recibidor, libreros, armarios, sillas giratorias, mimeógrafos. Progreso 3, entre Villegas y Aguacate: M-8638.

**MAQUINAS UNDERWOOD DE 25** pulgadas. Vendo mimeógrafo Edison 77, muebles para oficina, archivos, armarios acero, cajas de hierro, divisiones, tarjeteros Kardex. Compostela 43, entre O-Reilly y Progreso: M-8081.

# VENTAS

## 57 UTILES DE OFICINA

**VENDO Y COMPRO: PUPITRES,** máquinas escribir, sumar, archivos, cajas hierro, burós, libreros, juego recibidor, sillas giratorias, carpetas, armarios acero, mimeógrafos, Kardex, satélites. Compostela 43, entre Progreso y O-Reilly: M-8081.

### MAQUINAS ARCHIVOS

BUROS
CAJAS
PUPITRES

Y MATERIALES DE COLEGIO

### DINERO Y JOYAS

FLUSES Y CAPAS A $2.00.

Procedentes de Subastas.

### LA HISPANO CUBA

MONSERRATE 39 y Parque SAYAI

TELEFONO A-8054

### BUROS-CAJAS

Máquinas, archivos; una máquina de escribir moderna, Remington, silenciosa; una Underwood, portable; una de sumar, Burroughs; un buró y un librero. No reparo precio. Véalo en Monserrate 39, casi esquina a Parque Zayas.

**CASA PARTICULAR, VENDO RA**dio Majestic, 12 tubos, dos bocinas, control sicrosilente, preciosísimo gabinete, perfecta tonalidad musical. Costó $225.00. Véndolo: $37.00, Apodaca 46, bajos, esquina a Suárez.

## LIBROS E IMPRESOS

### LIBROS Y MODAS

Liquidación, con grandes descuentos, de libros de importación europea. Libros de enseñanza elemental y superior. Revistas de modas en general. Agencia exclusiva, «La Femme Chic a París», «Chic Parisién» y todas sus publicaciones, las mejores del mundo. Pídalas a esta librería. Compra y venta de libros antiguos en general, con y sin grabados. Cubanos, o que traten de América, se prefieren. Librería Albela, Belascoaín y San Rafael. Telf. U-5783 Apartado 511, Habana.

## 59 RADIOS

**A PARTICULAR, VENDO RADIO** marca RCA., elegantísimo gabinete, soberbia nota musical, prácticamente nuevo. Costó $225.00. Véndolo: $26.00. Infanta entre San Miguel y Neptuno, pasaje, departamento 19.

**VENDO RADIOS USADOS DESDE** $10 funcionando correctamente. Atwaterkent, toda onda, gabinete $55 Majestic $25 y otros. Grunow Philips 1937 nuevos desde $4 mensuales. Calzada Jesús del Monte 27, cerca Tejas.

**SOBERBIO RADIO RCA. VICTOR,** onda corta y larga, prácticamente nuevo. Garantizo oír España, Italia, Alemania y América. Regalo en 40 pesos. Véalo pronto, Monte 217, altos, esquina a Figuras.

**CASA PARTICULAR, VENDO RA**dio Majestic, 12 tubos, dos bocinas, control sicrosilente, preciosísimo gabinete, perfecta tonalidad musical. Costó $225.00. Véndolo: $37.00, Apodaca 46, altos, esquina a Suárez.

**A PARTICULAR, VENDO RADIO** marca RCA., elegantísimo gabinete, soberbia nota musical, prácticamente nuevo. Costó $225.00. Véndolo: $26.00 Infanta entre San Miguel y Neptuno, pasaje, departamento 19.

**RADIOS NUEVOS DE ONDA** corta y larga se liquidan, esta es su oportunidad. Véalos en Belascoaín esquina a Sitio, Barbería.

**RADIO GABINETE 10 TUBOS 5** bandas todas ondas, completamente nuevo, lo venda baratísimo. Calle 4 entre 11 y 13 departamento 8, Pasaje J.F. Sr. Vázquez, La Sierra.

## 60 INSTRUMENTOS DE MUSICA

**VENDO PIANO AMERICANO DE** acreditada marca, cuerdas cruzadas, funcionando perfectamente. Se da barato. San Rafael 88, altos.

**VENDO GRAN PIANO ALEMAN,** nuevo, de paquete y sin estrenar, propio para persona de gusto, artístico, muy elevado. Véalo y convénzase. Muy barato. Dragones, frente al teatro Martí.

### LA PREDILECTA

LA CASA QUE NO COBRA EL LUJO

GRAN OCASION
PIANOS DESDE $4.00 MENSUAL
EN ALQUILER, DESDE $2.00

Tenemos el mejor surtido de las afamadas marcas europeas y americanas Steinway, Rönisch, Blutner, Mehlin, Fischer, y otros

GRANDES FACILIDADES DE PAGO
SAN RAFAEL Y OQUENDO (al lado del Bar)

# VENTAS

## 60 INSTRUMENTOS DE MUSICA

**ANTES DE COMPRAR SU PIANO,** visite «La Internacional». Esta casa cuenta con un surtido de pianos alemanes y americanos, de las más famosas marcas. Facilidades de pago, San Rafael 57, esquina a Campanario: A-6100.

**SE VENDE UN AUTOPIANO PRO**pio para estudio en Avenida América No. 7 Alturas de Almendares, frente al kiosco de Ward.

**VENDO REGIO PIANO DEL FAMO**so fabricante Baldwin, gran intensidad de sonido. Es una orquesta por sí solo. Propio para gran salón o persona de gusto. Muy barato. Dragones, frente al teatro «Martí».

## AFINADORES

**$2.00 SOLAMENTE LE CUESTA** afinar su piano, poniéndole cuerdas nuevas gratis, siendo pocas las rotas. Reparaciones grandes, baratísimas. Oiga tocar al afinador lindas piezas. Teléfono I-3186.

**AFINE SU PINAO POR $2.00, CON** toda garantía y seguridad. Manuel Domínguez afinador-mecánico, graduado en la Escuela «Danguard», de New York, Taller de Reparaciones. Dragones entre Prado y Zulueta. Teléfono M-3040.

**AFINADOR-COMPOSITOR DE PIA**nos del Conservatorio de Música (Masriera). Experto graduado en Michigan. Trabajos garantizados. Precios módicos. Afinar: $2.00. Salgo al campo. Llame al profesor Vidal Cuvelier. Telf. A-8606.

## 61 DE ANIMALES

### VACAS DE RAZA

Si necesita vacas, no dé más vueltas. Diríjase a los corrales de la loma de La Mulata y encontrará lo que desea. Calzada de Boyeros y Zanja Real, Cerro. 61

**SE VENDEN UNOS CACHORRITOS** Policía de cuarenta días de nacidos, muy baratos. Neptuno 206 A altos, entre Marqués González y Oquendo.

**VENDO 6 VACAS DE RAZA, 5 PA**ridas y una próxima. También 80 pollonas catalanas. Pedro Cano, calle 10 esquina a D. Reparto Batista.

**CANARIOS HAMBURGUESES.** — Por no poderla atender, vendo cría machos desde $1.50. Hembras $1.00. Véalos Serrano 52. Santos Suárez.

**VENDO A PRECIO DE SITUACION:** mulos, carros y arreos, de todas clases; caballos, mulos de monta y Pony, 4 potros sementales, 7 y media cuartas, bonito color; 40 mulos criollos, domados, de monta y carreros; carros cerrados, para lecheros; y un burro semental, criollo; una cesta de mimbre, con sus arreos, montura y una Pony. Domingo Jarro. Marina y Atarés, Jesús del Monte: X-2876.

## 62 OBJETOS VARIOS

**FOTOGRAFOS: SE VENDE UNA** Graflex tamaño postal, lente Zeiss, maleta, un Roll Holder y cinco Plate Holders. Informan M-1257, hora de oficina

**LANCHA MAGNIFICA, VENDO EN** $350, 23 pies eslora, Motor Marino 30 H.P. para verla y probarla preguntar por Eladio, en café al lado Puente Pote, Calzada y 22, Vedado.

usted tiene una motocicleta con carro de reparto al lado, de uso, que esté en buenas condiciones, y desea venderla, diríjase por Correo, a Agustín Reyes, Apartado 1902, Habana.

**CON 18 PIES CUBICOS, VENDO LU**josísima nevera, completamente nueva, totalmente esmaltada, marca «Frigidaire». Buena para numerosa familia, lujoso establecimiento o clínica, consumo pequeñísimo. Puede verse funcionando. Dr. Vieta. Luz y Morell, villa «Juanita». Teléfono: I-5078. Víbora.

**VENDO DOS MESAS Y 24 SILLAS** de mimbre, de café al Aire Libre, una vidriera, una contadora y 10 mesas Vitrolite. Habana 116 y medio.

**SE VENDE OPORTUNIDAD POR** reforma, una vidriera lunch, un mostrador y cantina. El Morro Castle, Neptuno y Consulado.

**SE VENDE UNA MESA DE BILLAR** Viuda en buen estado y precio razonable. Calzada y Paseo, Vedado. «La Luna».

**SE VENDE UN LOTE DE MADERA** procedente de cajones, Avenida 6 entre 10 y 11, Ampliación Almendares. Se da muy barato.

**TOSTADOR CAFE CHEMINEA DE** 50 piés por 6 pulgadas. Los doy a mitad de precio. Telf. U-3837.

**PESAS Y BALANZAS. PARA CO**mercios, industrias, familiares, correos, clubs, ganado, caña, ingenios, laboratorios, hospitales públicas Trasbordadores para caña de acero estructural con romana de peso neto aéreo. Venta y servicio organizado en todo el país. Teléfono A-7807 General Equipos, S. A. Habana y Chacón.

### VIDRIERAS CONTADORAS. MOLINOS CAFE HOBART.

Mesas de Vitrolite, sillas banquetas, mármoles, exprimidores jugo, pasteleras, caja caudales, pesas, neveras rebanadora jamón, contadoras National, enseres comercio. Compro cambio y vendo.

VIDRIERAS DE USO

Todos tamaños y formas siempre en existencia, de oportunidad, mostradores y armatostes. Reparamos, cambiamos y construímos. Cano, Habana 116½, entre Amargura y Teniente Rey.

**VENDO Y COMPRO BIDELES, LA**vabos, bañaderas, inodoros, puertas, mamparas, divisiones maderas y toda clase de materiales de fabricación. 23 457 entre 12 y 14, Vedado. F-6764.

# DINERO-HIPOTECA

## 63 SOLICITUDES

**SE VENDE CREDITO HIPOTECA**rio, de $8,000, que renta el 9 por ciento. Sin intervención de corredores. Informes: Telf. F-7170.

**DINERO EN HIPOTECA. — TENGO** varias partidas para colocar con buenas garantías. José Serra Amador. Notaría de Castellanos, Reina 59.

# DINERO-HIPOTECA

## 64 OFERTAS

### DINERO EN HIPOTECAS

Tengo cantidades para colocar desde $500.00 a $5.000-00. Informa: Cipriano Fernández, de 2 a 5, en Reina No. 63, Teléfono A-8029.

**DOY DINERO EN HIPOTECAS, AL** 7 por ciento. Operación en 24 horas. También sobre bóvedas, alquileres. Compro casas. Alberto Cuervo, edificio La Metropolitana 342, O-Reilly y Aguacate: M-2808.

### DINERO

No pierda tiempo. Cuando necesite tomar dinero en hipoteca o pagarés, vea a M. Fernández, San Ignacio 50. Teléfono M-9272. De 2 a 5. Operación rápida y absoluta reserva.

**GANGAS PERMANENTES. — IN**vierta ahora, luego será tarde, no juegue, decídase. Vendo casa y terreno. Ganga, le compro la suya en 24 horas, facilito dinero Hipoteca rápido dígame lo que usted desea y su problema dejara de serlo. Maximino Martínez, Durege No. 11 I-3173.

### DINERO

Doy grandes y pequeñas cantidades en primera hipoteca desde el 7 por ciento en adelante, para La Habana y sus barrios. Compro y vendo casas, solares y créditos hipotecarios. Compro y vendo Bonos y Acciones.

**Julio C. Granda**

Obrapía 33. Telfs. M-5921 y FO-1668

**DINERO: LO FACILITO EN PRI**mera hipoteca al 8% de interés anual, consulte la cantidad que desea tomar. Fernández Hermo, Manzana de Gómez 453. M-2758.

## 65 BONOS Y VALORES

**COMPRO BONOS Y ACCIONES DEL** Banco Asturiano, Compañía Cubana de Electricidad, Bonos Centro Gallego. También se pignoran. Compro y vendo Bonos y Acciones de todas las Compañías, cotizables y no cotizables en la Bolsa. Manuel Piñol, Obrapía núm. 17.

## 66 GIROS Y LETRAS

### CAJAS RESERVADAS

Las tenemos en nuestras bóvedas, construídas con todos los adelantos modernos y las alquilamos para guardar valores de los interesados. En esta oficina daremos todos los detalles que se deseen.

**N. GELATS Y COMPAÑIA**

106 Aguiar 108, esq. a Amargura.

# PARA LAS DAMAS

## 67 PELUQUEROS

**PACO, EX-EMPLEADO DE LLO**rens y de Ray Ja, se ofrece a domicilio. Especialidad en permanentes sin corriente ni aparato ni electricidad, tintes Imedia Inecto Komal, melenas, etc. U-5420.

**ROMAN PEREZ, EXPELUQUERO** de «El Encanto», va admicilio. Permanentes sin corriente: $2.00; melenas: 30 centavos; dos: 50 centavos; corte y ondulación al agua: 40 centavos; Marcel: 50 centavos. Telf. U-6002.

## 70 INTERES PARA LAS DAMAS

**¡FUERA CANAS! OBTENGA UN** hermoso color: negro, castaño o rubio, usando la tintura «La Favorita». Teñido del cabello: $3.00. Estuche: $1.00. De venta en todas las farmacias. Depósito: Virtudes número 28.

### CORTE MODERNO NACIONAL

SISTEMA "MENDEZ"

Puede hacerse profesora en poco tiempo, por el más moderno de los sistemas, basado en últimas modas de París. Enseñanza que brinda y garantiza su autora, señora Méndez, en la Central, Neptuno 81, altos, a domicilio y por corespondencia. Cursillos de tres meses para las que deseen aprender vestidos por figurín, ropa interior, abrigos, trajes sastre, ropa de niños o caballeros. Enseñanza completa por ajuste. Moldes a medida, de todas clases. Se cortan y entallan vestidos. También se confecciona. Es tricta moralidad: M-6461.

### ROSAS Y FLORES ARTIFICIALES

Enceradas o sin encerar, perfectamente imitadas, que parecen naturales, propias para regalos. Se reciben órdenes en M número 126 altos, entre Línea y Trece, Vedado, Teléfono F-4065.

### VELLOS

Extirpación definitiva de los vellos de la cara, muslos, piernas, etc. Tratamiento garantizado. Sra. Alexander, calle Tercera número 381, entre Dos y Cuatro, Vedado.

### MODISTA

*Rosalía HERNANDEZ*

San Rafael 152-B, bajos esq. Oquendo: U-3127

Dobladillo de ojo a 2 cts. vara

Forramos hebillas a máquina.

*Precios muy económicos*

Plisados de todos tamaños bordados, festones y ojetes en colores. Forramos botones. Hacemos vestidos de alta costura y económicos.

TENEMOS MENSAJEROS

### SISTEMA MACHADO 1936

Academia Nacional de Corte. Sistema Machado, método 1936. El más rápido y fácil de aprender. Estudiando este valioso método en su casa ustedes aprende en dos meses con título de profesora. Se venden métodos y se dan clases grttis por correspondencia. Pida informes a la inventora, señora Francisca Machado, San Lázaro 316, Habana.

**SUSCRIBASE Y ANUNCIESE EN EL «DIARIO DE LA MARINA»**

# PARA LAS DAMAS

## 70 INTERES PARA LAS DAMAS

**SEÑORA: NI REGALE, NI BOTE SU** sombrero, sin verlo Celestina. Tiño, reformo, plancho y engomo: 30 centavos. Hago modelo que desee. San Rafael 41, una cuadra Ten Cent.

SEÑORAS Y SEÑORITAS

Existe un medicamento exclusivamente para las mujeres. Se llama: «Gotas Metrol». Tomando las «Gotas Metrol», desaparecen los dolores y se regulariza el período menstrual. Las «Gotas Metrol» son de efecto seguro en las suspensiones de 30 a 60 días. Pidan prospectos. Depósito: Farmacia del doctor Mata. San Lázaro 402. Habana. Teléfono U-6815.

**Mme. KUZMA: EXMODELISTA prin**cipales casas París y Viena. Creadora de sombreros y vestidos. Reforma toda clase sombreros desde $1.00; nuevos a $2.50. Hacemos vestidos a medida. San Rafael, 41-B, altos, entre San Nicolás y Manrique.

# ENSEÑANZAS

## 75 PROFESORAS Y PROFESORES

### BAILES MODERNOS: 'TOMASIN'

Profesor de moda. Signifíquese bailando: Fox, Blue, Son. Enseño rapidez elegancia, seriedad, garantía. Voy a domicilio. San Nicolás 264 dos cuadras Monte.

**PROFESOR AMERICANO, ABOGA**do de Boston, graduado en la Universidad de Yalé, da clases particulares y colectivas de inglés. Método moderno, rápido y eficaz. Teléfonos A-8168. U-5110.

**ZAPATEROS. CS ALQUILA UNA ES**quina chica en $10.00 el mejor barrio de la ciudad. Informan: Vapor y San Francisco, bodega Teléf. M-4602

### BAILES ULTRAMODERNOS Y CONGA

De salón y taps, enseñado por Maurice y Srta. Santander, profesores de New York, habiendo actuado en Cuba: Hoteles Nacional, Presidente, Sevilla y Sans Souci. Tango parisión, rumba, son, fox, pasodoble y bailes teatrales. Enseñanza rápida y privada, a damas y caballeros. Lealtad 153, altos, entre Reina y Salud.

**PROFESORA AMERICANA DE** Washington College, Washington, D.C. de larga experiencia, con unas horas disponibles ofrece dar clases de inglés a particulares. Referencia: Teléfono: A-8973, entre 9-11 y 2-4, 30

**PIANO, SOLFEO, VIOLIN, GUITA**rra, Mandolina: $3.00. Profesorado expertísimo, sistema rápido y fácil. Piezas al mes, exámenes trimestrales. Especialidad alumnos haraganes. Informes: lunes y jueves, San Rafael 73. Teléfono: FO-3397.

**PROFESORAS TITULARES OFRE**cen servicios a domicilio y en su Academia, para Primera y Segunda Enseñanza: Inglés, Francés, Español, Taquigrafía Pitman, Mecanografía, Piano y Labores. Referencias honorables: F-4761 después de las 2 p.m.

### PROFESOR DE BAILES

Precios módicos. Enseñanza rápida: Son, Fox, Tango, Blues, etc., etc. Doy clases a domicilio. Imael Servelló, Cárdenas número 3, segundo piso.

### RESIDENCIA PARA SEÑORITAS

**ACADEMIA «SANTA TERESA»**

San Rafael 71, entre Campanario y Lealtad: A-6874. Esta Academia situada en lugar céntrico de La Habana. Fácil comunicación con todos los centros de enseñanza, ofrece a las señoras y señoritas, estudiantes del interior, un pensionado cómodo, moral y económico. En la misma se cursa Bachillerato e Ingreso a distintas Escuelas. Informes: Academia «Santa Teresa».

**PREPARACION PARA INGRESO** en la Escuela de Ciencias Comerciales. Contabilidad Elemental y Superior, Matemáticas, Inglés, Clases individuales o colectivas a domicilio también. Informes U-5464.

### MYCUT UNIVERSAL

Maravilloso invento patentado mundialmente para aprender Corte rápidamente Mycut es distinto a todo lo conocido. Enseñanza completa en 30 lecciones. En la segunda clase cortará cualquier prenda. No necesita hacer cuentas para aprender. También por correspondencia garantizo éxito. Virtudes 6, por Consulado. Habana.

### ¡SE SOLICITAN 500 ALUMNAS PARA APRENDER CORTE Y COSTURA, ABSOLUTAMENTE GRATIS!

Por el sistema «Alemany». Inventora: Sra Alemany. Directora: Srta. Delia. Aprenda Corte y Costura y hágase profesora titular. Absolutamente gratis se darán clases por espacio de OCHO CLASES, presentando este anuncio en la Central, San José 9. A primera prueba el traje le queda a su gusto. Sucursales por profesoras graduadas numerosas: Sra. De Alfonso, San Miguel 69, por Manrique; Srta. Hortensia Atocha 6, Cerro; Sra. de Orfila, Luz 26; Srta. M. Luisa, Telf U-5494; Sra. Matutina, A. Ramírez 18, frente a la quinta de Dependientes; Sra. de Cano, Carmen 17, Santiago de Cuba; Sra. de Landa, Consulado 93; Srta. Ofelia Chacón, Angeles 16, Santa Clara; Srta. Elena Santo Tomás 4, Cerro; Srta. Felicidad, Paradero Orfila, Marianao; Srta Josefina, 22 y Baños, Vedado; Sra. Otero, San Francisco 62; Sra. Zoila, Sitios 181; Sra. Mercedes, Apodaca 71 segundo piso. Damos clases a domicilio y cortamos moldes a medida.

### ESTUDIOS POR CORREO

**LA ACADEMIA «RABIÑA»**

Tiene organizado, desde hace más de 4 años, clases por correspondencia. Usted puede estudiar desde su casa: teneduría de libros, inglés, cálculos mercantiles, aritmética, ortografía, procurador, auditoría, álgebra, geometría, trigonometría, física, química, dibujo. Ingreso en las Escuelas Militares, de Pedagogía, Ingeniería y Veterinaria. Exámenes por correo, expidiendo título. **Academia «Rabiña», Neptuno números 78 y 80, altos, esquina a Manrique: A-9222.**

### OBSEQUIO DE LA ACADEMIA DE COMERCIO

**LUIS B. CORRALES**

Los que presenten quince centavos en sellos, recibirán una Aritmética Mercantil práctica. Clases: Teneduría de libros Taquigrafía, Ortografía, Inglés. Clases de Mecanografía. $1.00 mensual, una hora diaria. Clases individuales, Lealtad 141 entre Salud y Dragones

# ENSEÑANZAS

## 75 PROFESORAS Y PROFESORES

**GARANTIZO USTED HABLARA IN**glés en breve, tomando clases individuales conmigo. Aseguro enseñanza gramática, rápida, perfecta. Especialidad conversación, perfeccionamiento Competente profesora americana. Galiano 93, altos.

**ESTUDIO LUCILLE, ENSEÑA BAI**les acrobáticos: taps, blue, son y rumba. Cultura física Stetching Limebring. Malecón 339. Telf. U-2338.

**PROFESORA DE INGLES DA CLA**ses a domicilio, especialidad en preparar alumnas a ingreso de Normal e Instituto. Informan F-4401.

**INGLES, TAQUIGRAFIA, (INGLESA** y española), Teneduría, Cálculos Mercantiles Aritmética, Algebra, Caligrafía, Mecanografía y Ortografía, $6.00 mensuales, a domicilio, por el profesor F. Heltzman, Monte 103, altos. M-9247.

### "SAN ELOY"

**Colegio y Academia.** Fundado en 1907. Primera y Segunda Enseñanza, Preparatoria, Bachillerato, Comercio, Idiomas, Cultura Física. Cursos preparatorios especiales. Admitimos pupilos, medio pupilos y externos. Quinta Menocal, Samá 31, Marianao. Telf. FO-7462. Pida prospectos.

## 76 COLEGIOS

### A LAS SRTAS. UNIVERSITARIAS

Brinda el colegio «Eloísa Sánchez», espléndida residencia: higiene, moralidad, confort, Calzada de Columbia y Avenida Truffín. Telf. FO-1620. Comunicación directa Universidad, por ruta 22, por Omnibus Cubanos y tranvías.

## 77 ACADEMIAS

### ACADEMIA "RABIÑA"

**EL NUEVO CURSILLO COMIENZA EL DIA 10 DE MARZO BACHILLERATO**

Clases individuales: Inglés, Francés, Alemán, Taquigrafía «Pitman» y «Gregg», Mecanografía, Ortografía, Teneduría de Libros, Correspondencia Comercial y Aritmética. TAMBIEN CLASES POR CORRESPONDENCIA. Ingreso E. de Ingenieros, Arquitectos y Veterinaria **Curso de Procurador Pida prospectos: Neptuno número 80, altos, esquina a Manrique. Teléfonos: M-7849 y A-9222.**

### ACADEMIA "GREGG"

Taquigrafía, Mecanografía Inglés, Comercio. Clases por correspondencia. Representación de colegios americanos al alcance de todas las fortunas. Precios razonables. Profesores: Richardson, Salmon y Cifre. Manzana de Gómez 514. Telf. A-9798.

### COLEGIO-ACADEMIA

**«SANTA TERESA»**

Profesoras graduadas. Preparación moral y pedagógica: Taquigrafía, Mecanografía, Ortografía, Teneduría de Libros, Inglés, Francés, Alemán, Correspondencia Comercial, Aritmética, Cálculos Mercantiles, Primera y Segunda Enseñanza. Ingreso Escuelas Ingenieros, Normal, Kindergarten, Corte y Costura, Labores, Dibujo y Piano. **San Rafael número 71, entre Campanario y Lealtad: A-6874.**

### ACADEMIA "BRAVO"

**NUEVOS CURSILLOS DE BACHILLERATO**

Especialidad: Bachillerato, Comercio, Taquigrafía, Mecanografía, Idiomas, Ortografía y Correspondencia. Ingreso: Escuelas Ingenieros, Veterinaria, Comercio, Normales, Cadetes y Aviación. Clases por ex Catedráticos del Instituto de Primera Enseñanza, por doctores en Pedagogía y maestros normalistas. Cuotas: Bachillerato: $5.00 y $6.00. Aviación y Cadetes: $5.00. Servicio de ómnibus a domicilio. Pupilos, medios pupilos y externos. Neptuno 198 y 199, (dos edificios): U-2627.

# INTERES GENERAL

### SORDOS

Véanos y con poco dinero adquirirá un aparato que le permitirá oír. Venga a probarlos y se encantará. Déjanlo su importe, se lo damos a prueba. San Rafael 138, joyería, entre Belascoaín y Gervasio.

**CARBALLAL HERMANOS**
U-5744

### *SI ES USTED*

**abogado, banquero, comerciante o industrial, suscríbase a la revista «La Justicia», única en su género. Publicamos jurisprudencia de la Suprema Corte de Justicia, sobre asuntos civiles, industriales, petroleros y penales, leyes y decretos. Suscripción anual: $4.00 moneda americana. Pago adelantado Apartado postal 2486. México, Distrito Federal.**

**COMERCIANTES PARA SUS LICEN**cias, impuestos, multas y recursos acuda a nuestras oficinas que serán atendidos sin demora. Consultoría Central: Director, Dr. E. Lamar. Manzana de Gómez 251 M-7499

**MARAVILLOSO INVENTO PARA** cargar la Batería (Acumulador) de automóvil, ómnibus y camiones. Carga potente y rápida. Agente: Rastro, 2, altos. M-7739.

### MONEDAS DE ORO

Compramos de cualquier Nación. Cubanas, a 1.58; Americanas, a 1.59. También compramos oro y plata de prendas u objetos sanos o rotos. Carballal y Hermanos, San Rafael 138. Telf. U-5744.

# ALQUILERES

## 79 HOTELES

### HOTEL PRADO

Prado esquina a Virtudes, mejor y más céntrico lugar, habitaciones con lavamanos y ascensor. Residencia familiar, 2 personas y comidas, $35 a $45. Viajeros $1.25. Pensión completa. Moralidad. M-7660. F Mariño.

### HOTEL "TULLERIAS"

Con motivo de haberse hecho cargo del restaurant «Las Tullerías», los propietarios del hotel, señores Piñón y Rodríguez, ofrecen un esmerado servicio sumamente económico, contando con personal competente, capaz de complacer a personas del más exquisito y elevado gusto. No deje de visitarlo, Monserrate 91, entre Lamparilla y Obrapía.

# ALQUILERES

## 79 HOTELES

### Hotel Roosevelt

**AMISTAD Y SAN MIGUEL**

**$55.00** Matrimonios con tres excelentes comidas. mensuales.

Apartamentos para familias. Todos con baño privado. Elevadores día y noche.

### HOTEL BIARRITZ RESIDENCIAL

Prado 99, frente al Capitolio, para matrimonios sin niños, exclusivamente. Acabamos de inaugurar el nuevo roofgarden y su moderna cocina. Hermosas y ventiladas habitaciones, baño privado y closets. Ascensor día y noche. Comida a la carta. Confort y limpieza. Estricta moralidad.

### HOTEL COLONIAL

**San Miguel 62 casi esquina a Galiano** Residencia para familias Apartamentos y habitaciones, baño privado, elevador día y noche. Restaurant en el octavo piso Cocina criolla y española, con carta. Moralidad. A-6958.

HOTEL

### SAN CARLOS

EGIDO Y MONTE

PRECIOS ECONOMICOS

Por mes, quincena, semana, con y sin comida. Habitaciones frescas. Apartamentos familiares. Buena comida. Preferido por los viajeros del interior, por hallarse en el centro comercial. Próximo a Muralla y Bernaza.

**HOTEL RADIO. ESPLENDIDAS HA**bitaciones con baños privados, agua caliente y fría en todas horas. Regiamente amuebladas por días desde $0.50 cts. y por meses grandes rebajas. Amistad 15 entre Neptuno y Virtudes.

### HOTEL "MIRAMAR"

¿Desea vivir bien y comer como en su propia casa? Separe su habitación y disfrute los paseos de Carnaval. Baños privados. Précios módicos. Melecón 1, esquina a Prado. A-9286.

### THE SAVOY

**F Y 15.—VEDADO**
**TELEFONO F-6616**

Situado en un lugar alto del Vedado. Con fácil y frecuente comunicación, con la Ciudad y Repartos. Rodeado de jardines, con 600 metros de hermosos portales. Las habitaciones tienen ventilación directa, teléfono, baño privado, con agua fría y caliente. Precios moderados. Incluyendo tres excelentes comidas. El servicio en mesas separadas, para cada familia.

### HOTEL "PRADO"

**PRADO Y VIRTUDES**

Habitaciones con balcón a la calle Viajeros: $1.25, pensión completa, diario. Habitaciones para familias estables, por meses, desde $35.00 a $50 para 2 personas Estricta moralidad. M-7660. F. Mariño

### HOTEL VEDADO

**Calle 19, esq. a M. Vedado**

Residencia exceleste, que reúne excepcionales condiciones, para vivir con toda comodidad. Frecuente y fácil comunicación con la ciudad y repartos. Esmerado servicio. Comida criolla, española y americana. Telf. F-6631

### HOTEL "REGIS"

Residencia familiar, Prado esquina a Colón: M-3683. Estricta moralidad. Situada en lo más céntrico de la capital. Habitaciones y apartamentos con baño privado, agua fría y caliente y vista a la calle. Cocina de primer orden y servicio esmerado. Precios razonables.

### HOTEL "VANDERBILT"

Lo más alto, saludable y económico, Neptuno 309, esquina a Mazón. Habitaciones de esquina, con baño privado, propias para quien convenga vivir cerca de la Universidad o de los hospitales Calixto García y Mercedes.

### HOTEL "IDEAL ROOM"

PRADO 93 B, (POR PASAJE)

¿Desea vivir en casa tranquila mejor que en su propia casa? Visite esta gran casa, aunque sea por curiosidad. Por dentro la mejor. Precios para matrimonios, con comida y toda asistensia desde $35.00 a $40.00. Hay apartamentos de dos habitaciones con balcón y baño a Prado. Exígense referencias de moralidad y pago.

## 80 CASAS DE HUESPEDES

**HUESPEDES: ALQUILAMOS HABI**taciones amuebladas, desde 10 pesos; apartamentos con agua corriente, frente al Parque Central. Precio módico. Casa especial para familias. Prado 93, altos, esquina a Neptuno.

**GALIANO 103, ENTRE SAN JOSE Y** Barcelona. Habitaciones espléndidas con lavabos, agua caliente en los baños, hermosa terraza. Sólo con asistencia. Moral absoluta: M-7380.

**CASA DE HUESPEDES «LA ISLA»,** Monte 53, por Factoría, exclusivamente para personas de moralidad. Habitaciones con balcón a la calle, edificio moderno, espléndidos baños. Precios reducidos.

**CASA PARA FAMILIA: PRADO 65.** Se alquilan amplias y frescas habitaciones, con balcón a la calle. Comida inmejorable, con toda asistencia. También habitaciones en la azotea, para matrimonio u hombres solos.

**ALQUILO 2 HABITACIONES JUN**tas o separadas a matrimonio u hombre solo con toda asistencia casa de toda moralidad, único inquilino, terraza al frente agua caliente, buena comida, cocinero repostero precio económico Monte No. 170 2o. piso izquierda entre Carmen y Rastro. Tel. A-6242.

**SANTA RITA, CASA PARA FAMI**lia, restaurante, espléndida habitación, excelente comida, abonados al comedor, agua caliente. Extricta moralidad. Se exigen referencias. O-Reilly 52, por Habana

# ALQUILERES

## 81 CASAS DE COMIDA

**CASA PARTICULAR DE COMIDA** Ofrece sus servicios de comida a domicilio, la recomienda sus compañeros clientes, pruebe y se convencerá. Calle N No.222 entre Jovellar y San Lázaro teléfono U-2257.

**SERVIMOS CANTINAS A DOMICI**lio. Una persona: 40 centavos; dos 60 centavos. Artículos de primera. Admitimos abonados al comedor. Restaurant «El Polo», Reina y Angeles. Hablar con el cocinero.

**CASA PARTICULAR, NO ES CAFE**na, desea encontrar una o dos familias que deseen comer bien y de efectos de primera. Informes: Teléfono U-1149.

## 82 APARTAMENTOS

**OBISPO 127 SE ALQUILA UN MA**gnífico apartamento con baño privado y balcón a la calle. Todo el servicio. Hay teléfono.

**SE ALQUILA UN APARTAMENTO** con cuatro piezas, para matrimonio solo. Se piden referencias. Precio módico. Crespo número 29, altos.

**ALQUILO APARTAMENTO, SALON** dormitorio, baño y cocina. Amargura No. 2 entre Animas y Consulado, precio $10.00. Informes en la misma. Teléfono F-4551.

## 83 DEPARTAMENTOS

**GRAN CASA PARA FAMILIAS DE** buen gusto, Compostela número 20 a media cuadra de Sarrá. Hermoso departamento con s

# ALQUILERES

## HABITACIONES

**...NTIDAD, CALLE AGUILA,** moderna, dos plantas, techos ...95, altos, renta $80. Informan: ...

**...AS ESTUDIANTES. —SE-** ...ESPETABLE, vive media cuadra ...ad, cómoda residencia, acep- ...dar dos señoritas estudian- ...referencias. Informa A. Fer- ...MAÑA 12, altos. Habana.

**...RTO 33 SEGUNDO PISO SE** habitaciones amueubladas, ...da desde 20 pesos. Vista a la ...

**...QUILA EN LEALTAD 122, 2** ...ones en la azotea para hom- ...tiene una terraza y servi- ...en Escobar 117. Toda asis- ...casa familia A-8124.

**...OSA RESIDENCIA, HABITA-** ...baño privado garage, con ...ida, Calle Doce número 16, ...Tercera y Cuarta Avenidas. Am- ...de Almendares. Telf. FO-1512

**...QUILA UNA HABITACION,** ...carretera San Miguel del ...Luyanó. Tiene co- ...servicio, lavadero. Precio: $6.00. ...es en la misma. Telf. A-7836.

**...ICIO "CUBA", SEIS PISOS,** ...ocupado número 42. Se alqui- ...amplias y ventiladas habitacio- ...muy baratas. Elevador, lava- ...toda la noche. Orden y mo- ...Telf. M-5113.

## NAVES Y LOCALES

**...ZARO 93, ENTRE BLANCO** ...gran local, se da contrato ...Consulado 52 altos.

**...AD ESQUINA A VIRTUDES** ...esquina, toda o parte para ...comercio. Informan: F-2438, lla- ...1 a 3 Lealtad 77, bajos.

**...ATEN PROPOSICIONES POR** ...de esquina, cerca de ...Cuatro Caminos, tiene ...y dormitorio. Infor- ...Lealtad y Carmen, bodega. Telé- ...4402.

**...NA 21, ENTRADA VEDADO** ...carnicería completamente ...para trabajar en edificio ...apartamentos. Gran barria- ...Situación inmejorable. Véalo ...alquiler moderado. Informa En-

**...QUILA UN LOCAL DE 500** ...cerca de Infanta, Belas- ...Carlos III. Informa La Vi- ...Arbol Seco y Peñalver, te- ...1794.

**...ALQUILAN MAGNIFICOS LOCA-** ...Revillagigedo número 121 y ...precios reducidos. Más infor- ...The Trust Company of Cuba, ...Telf. M-6917.

**...QUILA MAGNIFICO LOCAL** ...buen establecimiento, en ...Octubre número 147, frente a ...Precio: $30.00. Obispo ...

**...A PARA BODEGAS EN $15.00** ...y Zequeira, con entrepaños, ...molino de café, pesas, vi- ...caja de caudales. In- ...Norte y Estévez, despacho de

**...QUILA LAMPARILLA 31,** ...para oficina negocio o ...importante. Tiene altos pa- ...Informes en la misma ...

**...O PEQUEÑO LOCAL, DESA-** ...esquina Franco, propio pa- ...de frutas u otro comercio. ...Llaves, Desagüe 55, es- ...

**...LA UNA PEQUEÑA NA-** ...del Pilar, esquina a Man- ...del Mercado Unico. ...Departamento 7 del mismo ...Teléfono U-2837.

**42** Local en el mejor sitio de La Habana, propio para oficina o comercio, O-Reilly número 29, esquina a Habana.

**...MICO** Informes: Genios esquina a Morro. Telf. M-6747.

**...S MODERNOS BAJOS PA-** ...o industria, claros y ...100 metros y cualquier ...servicio y cuarto se- ...51 A-7769.

## HABANA

**...980 PRIMER PISO, IN-** ...moderno, claro, fresco, ...2 baños criados. En ...bajos Merced 19, 3 habi- ...saleta. Informes: Telf.

**...N DE ESCOBAR 38, EN-** ...y Lagunas se alquilan, ...saleta, comedor, cuatro ...y cuarto con servicio de ...en los altos.

**...CASA MODERNA, SALA,** ...habitaciones, terraza ...cocina. Bruzón 22, ...de la Habana.

**...AMUEBLADA CASA, LO** ...Sierra. Sala, despacho, ...grandes, baño, comedor, ga- ...criados y servicios. ...FO-2493.

**...No. 161, BAJOS, ENTRE** ...y Soledad, se alquila. Se ...sala, comedor, tres cuar- ...completo con agua caliente ...llave en la misma. Infor- ...U-7044.

**...LA PLANTA BAJA** ...55, entre Campanario ...sala, comedor, 4 cuartos, ...cocina, cuarto y ser- ...Se puede ver.

**...MODERNOS BAJOS, ES-** ...número 191, entre Marqués ...Quedo: sala, comedor al ...cuartos, cocina de gas, ba- ...patio grande. ...González 54-A. Telf.

**...LA EN VIGIA NUMERO** ...Pila y Castillo, cómo- ...planta baja. La llave al

**...SUAREZ 129-A., ALTOS:** ...habitaciones, baño completo ...llave en los bajos, Cerro ...Telf. I-7255.

**...MANRIQUE 142, CASI** ...Reina. Casa muy am- ...saleta, cuatro habitacio- ...baño intercalado, come- ...cuarto y servicio de ...informes: Telf. M-6453.

**...LA; CAMPANARIO 110,** ...San Rafael, primer piso: ...3 cuartos. Todo mo- ...en la misma, de 9 ...a 5.

**...Y VAPOR, A UNA CUA-** ...Maceo, a $25.00 al- ...modernas, con sala, co- ...habitaciones y baño com- ...Informes: Vapor 5-A. Telf.

**...LA; FACTORIA 56, AL-** ...saleta y cuatro cuartos, ...los bajos.

**...PRIMER PISO, FIGURAS** ...Lealtad: balcón corrido ...sala, recibidor, tres ha- ...baño intercalado y cocina ...abundante. Informes, ...de 8 y media a 11 a. ...p. m. Telf. M-7468.

**...R ESQUINA A VILLE-** ...el 2o piso por O- ...Telf I-3181.

**...ON 31, LETRA E, EN-** ...y Valle, planta baja ...sala, comedor, 3 cuar- ...calado, cocina, patio y ...criados. Informes: Bufe- ...M-3936.

# ALQUILERES

## 87 HABANA

### LOMA UNIVERSIDAD

Alquilo espléndido chalet, San Rafael 302, 7 cuartos, sala, comedor, tres baños y garages.

**SE ALQUILAN LOS ESPACIOSOS** altos de Santa Rosa NNo 2 B, entre Monte y Estévez, compuestos de Sala, comedor, 2 habitaciones, baño intercalado moderno y cocina. Puede verse a todas horas. La llave en los bajos. Informa el señor Luís M. Santeiro. teléfono I-5285.

**SE ALQUILA SAN NICOLAS No.** 274 esquina a Misión, casa con cinco habitaciones, sala, saleta y comedor dobles servicios. Informes al lado la Encargada.

**SE ALQUILA UN PISO EN SAN RA-** fael No. 152 con sala, saleta, cuatro habitaciones, baño, comedor, altos «La Colonial».

### CASAS DE GRAN LUJO PARA PERSONAS DE GUSTO

Se alquilan las frescas y ventiladas casas, calle Agustín Alvarez números 1 y 3, entre Marqués González y Oquendo, a dos cuadras de Belascoaín, con abundante agua. Compuestas de sala, saleta corrida, tres habitaciones, baño intercalado de colores, lujosamente decorado, cocina preparada para gas y carbón, calentador, lavaderos y servicios de criados. Toma corriente para radio, refrigerador, teléfono, etc. Haciendo contrato por un año, se hace una bonificación en la renta. Llaves en el número 1 de 7 y media a 12 a.m. y de 1 y media a 6 p.m. Informes: Francisco Torres, edificio Pedroso. Aguiar 65, Teléfono A-7830.

**SE ALQUILA EL PRIMER PISO** de Zanja No. 74 con 6 habitaciones y demás comodidades. Informes en la misma. Telf. U-3675.

**ALQUILO MODERNOS ALTOS, CAM** panario 56, primer piso, entre Concordia y Virtudes, sala, recibidor, tres habitaciones, baño intercalado, comedor al fondo, cuarto y servicio de criados, patio y traspatio. En la misma de dos a cinco.

**VIRTUDES 98 ENTRE LEALTAD Y** Escobar, bajos, sala, comedor, tres habitaciones, baño, cocina, para verla de 2 a 5.

**SE ALQUILA: VILLEGAS 41, BAJOS,** entre O-Reilly y Progreso: 40 pesos, con sala, comedor, 3 habitaciones, baño y cocina, The Trust Company of Cuba, Obispo 53: M-6917.

**SE ALQUILA HABANA 16, ALTOS** entre Peña Pobre y Monserrate. Sala, comedor, 3 habitaciones, cocina, baño, agua abundante por motor. Precio 35 pesos. Informan F-6902.

**ALQUILO BAJOS MODERNOS. SA-** la, dormitorio, baño completo. Paula 26, dos meses en fondo $17.00. Informes: F-7166. Acabados de pintar.

**ALQUILO: TENERIFE NUMERO 98,** altos, entre Rastro y Belascoaín, con sala, comedor, dos cuartos, baño y cocina. Informan: Obispo número 53: M-6917.

**VIRTUDES NUMERO 48, ENTRE** Aguila y Galiano, precioso departamento con vista a la calle, compuesto de sala, comedor, 3 bellas habitaciones, baño intercalado moderno, servicio de servidumbre, etc. Precio inigualado. Informes: Goizueta: F-3937.

**SE ALQUILA: SAN RAFAEL 153,** altos, esquina a Hospital, con sala, saleta, tres habitaciones, baño moderno y cocina. Llaves en la bodega esquina a Hospital. Informan: U-5371.

**AVISO: ALQUILO ESPLENDIDOS** altos, San Francisco número 3, entre Jovellar y San Lázaro. Informes en los mismos, de 1 a 6, o en Egido y Luz, peletería «La Celia».

**SE ALQUILA UN PISO, EN VIVES** 168, con sala, dos habitaciones y demás servicios.

### SE ALQUILA

Un piso alto, en el moderno edificio de Concordia 33, esquina a San Nicolás. Compuesto de sala, recibidor, tres habitaciones, baño intercalado, salón de comer, cocina de gas y cuarto para criados con sus servicios sanitarios. Tiene elevador ytubo para la basura. Puede verse a todas horas. Informes: Fernando Rodríguez, «La Dichosa», Obispo y Compostela. Telf. M-1804.

### SAN IGNACIO NUM. 130, ALTOS

Entre Merced y Jesús María. Hermosa y fresca casa, compuesta de sala, saleta, 4 amplias habitaciones, baño intercalado, cocina y comedor al fondo, cuarto y servicio de criados. Informan: F-5694 y M-2037.

**SE ALQUILAN LOS MODERNOS** bajos Cienfuegos 47, sala, tres cuartos, baño y cocina, alquiler 25 pesos. Llaves e informes en los altos.

### ROMAY No. 2 ESQUINA A CA-

diz se alquilan frescos altos de esquina con sala, saleta, cuatro cuartos, baño, cocina. Precio: $25. Informan F-3354

**ALQUILO CASA MODERNA ACABA-** da de pintar, Lucena 11, entre Neptuno y San Miguel (segundo piso alto), sala, recibidor, tres habitaciones, baño completo intercalado, comedor fondo, cocina gas, calentador, servicio criados, cuarto azotea con agua. Llasve de 1 a 4. Teléfono X-1994.

**SE ALQUILA JOVELLAR 21-C, MO-** dernos bajos, sala, saleta, tres habitaciones, baño intercalado, comedor, cocina, servicio de criado. $34.00. Informan F-4353; la llave en la bodega.

**SE ALQUILAN LOS ALTOS, DE ES-** cobar 155, entre Estrella y Maloja: sala, recibidor, cuarto, baño, etc. Condiciones: $20.00 y dos meses en fondo.

**SE ALQUILAN PRIMERO Y SEGUN-** do pisos: terraza, sala, recibidor, 3 cuartos, servicio de criados, baño completo y agua fría y caliente. San Carlos 45, entre Peñalver y Desagüe. Informes: Padre Varela 96.

**SE ALQUILAN UNA O DOS HABI-** taciones, a señoras o matrimonio. Unico inquilino. Lagunas 72, bajos.

**MARQUES GONZALEZ 40, ALTOS:** sala, comedor, cuarto grande y otro chico, cocina y servicio: 22 pesos. Verla, de 3 a 5. Informan: M-1794, de 3 a 5.

**NEPTUNO 61, ENTRE AGUILA Y** Galiano, segundo piso, con sala, recibidor, cinco cuartos, baño interualado, comedor, pantry, cocina y servicios de criados. Informes: teléfono F-2410.

**CARLOS III FRENTE CALLE G,** Pozos Dulces número 2, terraza, sala, tres habitaciones, comedor, lujoso baño intercalado, servicio criados, etc. Verse 3 a 5 U-1428.

**$45 ALTOS AMPLIOS SAN LAZARO** 101 entre Galiano y Blanco con gran sala, comedor, tres habitaciones baño. Verlos 10 a 5. Informan en los bajos.

**SE ALQUILA EL PRIMER PISO DE** la casa Cienfuegos esquina Gloria, compuesto de: sala, comedor, cuatro habitaciones, cuarto de baño completo, cocina y servicio de criada. La llave en la misma e informan Obispo 58 esquina Compostela y teléfono I-5394.

**$22.00 MODERNOS BAJOS 2 HABI-** taciones, sala, comedor, lujoso baño intercalado. Agua abundante. Entre dos líneas de tranvías. Vigía y Fernandina.

**SE ALQUILA ANIMAS 158, ALTOS** entre Escobar y Gervasio, sala, comedor, tres grandes habitaciones y demás servicios. Informan F-5195 y M-7730.

**SE ALQUILAN LOS ESPACIOSOS** y ventilados bajos de Consulado 78 entre Refugio y Colón, acabados de pintar. Informan teléfono F-3294.

**CHALET CON TODAS CLASES DE** comodidades para numerosa familia, en Alturas de Universidad, calle de San Rafael, 299. Llaves, Basarrate 16. Informan, teléfono F-4736.

**MORRO No. 8, ENTRE CARCEL Y** Genios. Moderno primer piso alto. Recibidor, sala, comedor, tres dormitorios con closets, excelente cuarto de baño y otro auxiliar, cuarto y servicios de criados. Informes en la misma el portero.

# ALQUILERES

## 87 HABANA

**ALQUILO 1er. PISO ARAMBURO 38,** con sala, saleta, tres cuartos, comedor, cocina, baño, agua fría y caliente. Informan en la misma de 2 p.m. a 5. $28.00. Teléfono M-4327.

**NUEVA DEL PILAR, ESQUINA A** Manglar, pequeños apartamentos de dos habitaciones, sala, comedor, etc. Informes en el mismo edificio, apartamento 7. Teléfono U-2837.

**CAMPANARIO ESQUINA SAN JO-** sé, primer piso con tres habitaciones, con balcón por Campanario, comedor, sala, baño completo intercalado, cocina, servicios de criados, etc. Puede verse a todas horas. Informes U-1428.

### ECONOMICAS

**Casas de sala, saleta, comedor, dos y tres cuartos, baño intercalado, cocina, cuarto y servicio de criados, en los mejores lugares de la Ciudad:**

| | |
|---|---|
| San Francisco 68, altos . . . | 32.00 |
| Inquisidor 11, altos, esq. a Sol | 30.00 |
| Marina núm. 2 (Carreño) . | 30.00 |
| J. del Monte 374, altos, frente a la Iglesia . . . . . | $ 34.00 |
| Calle Trece número 25, altos, entre Dos y Cuatro . . . | 17.00 |
| Galiano y San Lázaro, altos, por Galiano . . . . . | 75.00 |
| **Departamentos de dos y tres habitaciones, baño y cocina:** | |
| Amistad núm. 68 (Astor) | 14.00 |
| Dragones núm. 12 . . . . | 10.00 |
| Marina núm. 2, (Carreño) . | 10.00 |
| San Ignacio núm. 25 . . . | 6.00 |
| Santa Irene 94-E., bajos . . . | 9.00 |
| Calle C, núms. 274 y 278, entre 27 y 28 . . . . . | 10.00 |

**Oficinas Genios esq. a Morro Telf. M-6747**

## 88 VEDADO

**SE ALQUILA EN LO MEJOR DEL** Vedado al lado de El Carmelo, calle D No. 17 entre Línea y Calzada informan de 12 a 5½ p.m.

**VEDADO. ALQUILO ALTOS FRES-** cos, Calzada 116 entre 6 y 8, sala, comedor, 4 cuartos, 2 baños completos, 2 cuartos criados, garage. Informes esquina a 6 110, bajos.

### VERDADERO PALACIO

Magnífico chalet residencial, propio para Embajada, Consulado o familia acomodada numerosa, situado en la calle Línea y Ocho, Vedado, esquina fraile. Informan U-3489 Llinás No. 54 A.

**SE ALQUILA UNA CASA ALTA EN** 23 y 24, Vedado, tres cuartos, sala y comedor, baño intercalado. Informan F-4038.

**SE ALQUILAN EN $40, LOS ALTOS** de la calle 4 No. 257 entre 25 y 27. Terraza, sala, comedor, hall, 4 cuartos, baño, cocina y cuarto y servicio de criados. La llave en los bajos. Informan: F-2982.

**SE ALQUILAN LOS BAJOS DEL** chalet calle G número 118, esquina a 13 en el Vedado, acera de la sombra, compuestos de jardín, portal, sala, hall, cinco habitaciones, comedor, habitación y servicio para criados, cocina pantry y dos baños completos, garage y dos habitaciones con servicio en el mismo para criados. Es casa muy amplia y tiene jardín, muy atendido. Abundante agua fría y caliente. Puede verse a todas horas e informan Cuba 52, teléfono M-9250, de 8 a 11 y de 2 a 5.

**CALLE NUEVE NUMERO 33, ENTRE** F. y G., Vedado. Chalet compuesto de vestíbulo, sala, comedor, toilet, cocina, servicio de criados y garage, cuatro hermosas habitaciones y amplio cuarto de baño completo. La llave en el número 31. Informes: Telfs. A-7196 y FO-2246.

**CALLE ONCE NUMERO 127, MO-** derna y lujosa residencia: jardín, portal, sala, comedor, 3 habitaciones, 2 baños completos, cocina, pantry, lavadero cuarto, servicio de criados y garage: $80.00. Llaves e informes: calle L. número 106: F-2124.

**ELEGANTES Y FRESCOS ALTOS,** calle 27 número 421, esquina a Cuatro, Vedado, próximos a desalquilarse: 4 cuartos, porch, sala, comedor, pantry, garage, 2 cuartos de criados etc. Pueden verse. Informes: M-7245.

**QUINTA 29 C, ALTOS, MODERNOS,** sala, comedor, cuatro habitaciones, baño intercalado, cocina y servicio de criados, $40.00. Teléfono FO-1765.

**CALLE 25 No 414, BAJOS, ENTRE 4** y 6, sala, comedor, 3 habitaciones, etc. Informes F-2695.

**G Y CALZADA, VEDADO. SE AL-** quila lujoso chalet con jardín, dos portales, recibidor, sala, biblioteca, comedor, pantry, cocina, baño, cuarto, servicio auxiliar con lavabo y garage, con cuarto de choffer, en los bajos: seis cuartos, dos baños, varios closets, recibidor, cancha de Hand-Ball, y torre de observación en los altos. U-1710. Tavel.

**ALQUILO MODERNOS ALTOS, 23** número 407, esquina a Cuatro, Vedado: recibidor, comedor, sala, tres habitaciones, baño, cuarto y servicio de criados. Telf. F-6186. M-2225.

**VENDO CASA DE MAMPOSTERIA** altos y bajos, no moderna, muy cómoda, amplia y fresca, agua abundante, mucho patio, árboles frutales, cerca colegios. Verse por la tarde, calle 21 número 313, entre B. y C.

**PARA FAMILIA DE GUSTO, AL-** quilo moderna, cómoda, fresca y lujosa casa una planta, 10 No. 12, entre Línea y Calzada, Vedado. Vestíbulo, sala, gabinete, living-room, 4 hermosos cuartos, closets, 2 baños familias, hall, comedor, despensa, pantry, cocina, lavandería, cuarto y baño criados y garage; agua abundante. $100. Llave la misma de 10 a 6.

**CALLE 27 No. 326, ENTRE A y B:** Se alquilan modernos bajos con 4 habitaciones, baño intercalado; llaves esquina A.

**VEDADO, 16 No. 184, CASI ESQUI-** na a 23, alquilo una casita con sala, comedor, dos cuartos, baño, cocina.

**ALQUILO MODERNA CASA ALTOS,** en 21 y D, No. 278, Vedado, acera de la sombra: Sala, hall, cuatro habitaciones amplias, comedor, baño completo, cocina gas o carbón, servicio criados. Con derecho a portal y jardín. Llaves al lado. Informan: M-2539. $45.00.

**CARLOS III FRENTE CALLE G,** Pozos Dulces número 2, terraza, sala, tres habitaciones, comedor, lujoso baño intercalado, servicio criados etc. Verse 3 a 5 U-1428.

**CHALET 27 ENTRE PASEO Y DOS,** sala, vestíbulo, comedor, 4 cuartos, baño completo, garage, cuarto criados y chomer. Llaves en la misma. Informa: Armando Ruz, M-2943.

**VEDADO: CALLE TRECE ESQUINA** a F. Amplia y cómoda residencia: Jardín, portal corrido, vestíbulo, recibidor, gran sala, hall central, seis dormitorios, salón de comer, galería al fondo, dos baños completos, dos cuartos de criados con sus servicios, pantry, cocina, garage con su cuarto y servicios de chauffeur, sótano. Las llaves de 1 a 5 p.m. Informes Obispo 16, altos.

**VEDADO. SE ALQUILAN LOS BA-** jos de la casa calle D entre Línea y 11. Sala, saleta, comedor, 5 cuartos garage y demás servicios. Informan en los altos.

**VEDADO ALQUILO CASA CRECHE-** rie y 21 acabada pintar, sala, comedor 3 cuartos y uno azotea. Informes Gervasio 118 casi esquina San Rafael, llaves bajos bodega.

**ALQUILO: CALZADA 165, BAJOS,** entre J e I con 5 cuartos, 2 baños intercalados, sala, hall, comedor, garage y servicios. J No. 2 bajos entre Calzada y 9 con sala, saleta, hall, comedor 5 habitaciones y 2 baños intercalados, garage y demás servicios. La llave al lado e informes en F-5368.

**FRESCO CHALET 29 No. 39 ENTRE** E y F, sala, comedor, 3 cuartos, garage servicio dos cuartos criados pantry, cocina, baño. Informan: teléfono F-2248.

# ALQUILERES

## 89 CERRO Y PALATINO

**SE ALQUILAN LOS ALTOS DE CE-** rro No. 496 tres cuartos sala, saleta, comedor, baño completo intercalado, calentador de gas, cuarto y servicio de criados, cocina y patio, muy barata. Informan M-2851.

**CALZADA DE PALATINO NUMERO** 23, esquina a Armonía. Se alquilan los altos, compuestos de sala, cinco habitaciones, comedor, cocina y baño completo. Puede verse a todas horas. Informes el encargado.

**CASITA MODERNA INDEPENDIEN-** te, dos habitaciones, baño, cocina y patio frente a la calle Magnolia. y San Antonio teléfono FO-3321.

**ALQUILO CIUDADELA DE 30 DE** partamentos y un gran solar yermo en precio de ganga $60.00. Garantía 3 meses fondo y 1 adelantado. En Cerro entre Palatino y Calzada. FO-1968.

## 90 MARIANAO Y SUS REPARTOS

**EN $20.00 ALQUILO CASA PORTAL,** sala, dos cuartos, comedor, cocina baño, Lanuza y Primera, Almendares. Informa Manuel Fernández, Teléfono FO-3417.

**SE ALQUILA EN EL REPARTO LA** Sierra, 6 y 1a, chalet de dos plantas, cinca habitaciones, jardín, garage y demás comodidades. La llave enfrente. Informan FO-3447.

**AMPLIACION DE ALMENDARES:** Marianao. Alquilo buena y bonita residencia, 3 cuartos y un alto, garage y demás comodidades. Calle Once entre Siete y Ocho. Informes: calle Miramar y Núñez.

**CRUCERO DE LA PLAYA CALLE** 14 entre 9 y 11 un local para establecimiento. Informan Teléf. F-2906

**LA SIERRA, CALLE QUINTA EN-** tre Ocho y Diez. Alquilo casa moderna, compuesta de jardín, portal, sala, comedor, 2 cuartos, cocina, baño intercalado y patio al fondo; 33 pesos. Informes en la misma.

**AMUEBLADA, CONFORTABLE CA-** sa tres dormitorios, dos baños doble garage. Precio razonable. Calle 12 No. 16 entre 3a y 4a Ave Ampliación Almendares.

**SE ALQUILA CON O SIN MUEBLES** magnífica residencia acera de la brisa dos plantas: portal, sala, recibidor, salón música, biblioteca, salón de comer, toilet, pantry, despensa, cocina, lavandería, dos garages, tres cuartos criados con baño. Siete habitaciones, dos baños, dos terrazas. Para verla de 2 a 5 p.m. Informan en la misma, 16 entre 5a y 7a. Reparto Miramar.

**ALMENDARES. CALLE E ENTRE** 18 y Fuentes, chalet arte moderno, acabado de construir, se alquila en $65.00. Jardín, portal, living room, comedor, cocina en colores, jardín al fondo, cuarto y servicio de criados en la planta baja, 4 cuartos, terraza y baño de lujo en colores en la planta alta. Informes: FO-1846. La llave al lado

**REPARTO KOHLY. AVENIDA CEN-** tral No. 10 entre Bellavista y Calzada de Columbia. Jardín, portal, sala, cuatro cuartos, baño intercalado, hall, comedor, cocina, pantry, porch, patio, traspatio, lavadera, garage con cuarto alto, cuarto de criados, despensa, $55.00. Informan Estrada Palma 145 entre Juan Delgado y Goicuría al lado de la bodega 12 a 1 p.m. y después de las 6 p.m.

**REPARTO ALMENDARES: CALLE** 9 número 22, altos, entre 16 y 18: sala, comedor, 3 habitaciones y doble servicio, en $28.00. Llaves en la bodega de la esquina.

## 91 J. DEL MONTE Y LA VIBORA

**EN LO MEJOR DE LA VIBORA SE** alquila la casa Jesús del Monte No. 632 casi esquina a Ave. de Acosta. Se compone de Sala, saleta, hall, seis habitaciones, comedor al fondo, despensa, cocina y garage. Alquiler e informes teléfonos M-1607 y A-6699 Sr. Pérez Recarte.

**SE ALQUILA LIBERTAD ENTRE** D-Strampes y Figueroa, sala, saleta, 3 cuartos, baño intercalado, comedor al fondo, cocina, servicio de criados. Informes en la misma.

**SAN JOAQUIN ESQUINA A CRISTI-** na: sala, comedor, dos habitaciones, baño y cocina. Precio: 25 pesos. Véase a todas horas. Informes: Obispo 53.

**SE ALQUILA: CORTINA NUMERO** 4, en $30.00, con sala, dos habitaciones, comedor, baño y cocina. Informes: Obispo 53: Telf. M-6917.

**SE ALQUILA EN 30 PESOS, CORREA** número 74, compuesta de jardín, portal, sala, saleta, comedor, 3 habitaciones, baño, cocina, patio y traspatio. Informes: M-6917, Obispo 53.

**ALQUILO SAN ANASTASIO 32, ES-** quina Santa Catalina, en la Víbora; casa, sala, 3/4, portal, baño completo, comedor, etc. La llave bodega esquina. Al Teléfono M-6453.

**ALQUILO CASA INTERIOR: SALA** cuarto, comedor, cocina, baño, patio traspatio, y lavadero: 12 pesos, Vista Alegre 41, entre Lawton y Armas, Víbora.

**SE ALQUILA EN LA VIBORA, CA-** lle Carmen y Luz Caballero, chalet de dos plantas, con sala, comedor, cocina y pantry, siete habitaciones, dos baños, dos habitaciones para criados, garage y un gran terreno para jardín. Informan Manzana de Gómez 240 teléfono M-6693.

**ADQUILO PORVENIR CASI ES-** quina Concepción. Portal, sala, saleta, cuatro cuartos, otro alto etc. Tranvía ómnibus frente. $35. Informan la misma de 9½ a 11 mañana.

### VIBORA

Se alquilan los altos de Milagros esquina a Párraga, compuestos de sala, recibidor, seis cuartos, hall, baño, cocina y servicio para criados. Informes: José Rodríguez, «La Dichosa», Obispo y Compostela. Telf. M-1804.

### SE ALQUILA HERMOSA CASA DE

O-Farrill No. 28, Loma del Mazo: portal, sala, seis habitaciones, baño intercalado, comedor, cocina, jardín, patio y traspatio con árboles frutales. Informan: M-9716. Verse de 1 a 5.

## 92 SANTOS SUAREZ Y MENDOZA

**GOSS 87, ENTRE JOHNSON Y LI-** bertad, portal, sala, recibidor, tres cuartos, baño intercalado, comedor al fondo: $30.00. Llave al fondo. Unión 22, teléfono X-1654.

**ALQUILO: SERAFINES ENTRE SAN** Benigno y Flores, acabada de fabricar, comedor, dos habitaciones, baño y servicios, cocina y patio. Informan en Monte 170. Telf. M-3216.

**SE ALQUILA EN $25, CASA MO-** derna, Víbora: Jardín, portal, sala, 2 cuartos, comedor, cocina, calentador, agua abundante, guaguas esquina 2 cuadras tranvías, Lacret 34-B., entre Juan Bruno Zayas y Cortina; llaves en la misma de 3 a 5, tarde. Dueño: Morro 5, Garage. Teléfono A-7055.

**MODERNA RESIDENCIA DE LUJO,** en lo mejor de la Avenida Serrano, entre Santa Irene y San Bernardino, villa «Conchita»: jardín, portal, sala, saleta, hall central, cuatro amplias habitaciones con magníficos closets, baño lujosísimo en colores, salón comedor, pantry, cocina, 3 cuartos de criados con 3 servicios, lavadero y patio, dos garages. Informes: Telf. F-5984.

**GENERAL LEE 23, SANTOS SUA-** rez, entre Bruno Zayas y Cortina, Alquilo una casa compuesta de jardín, portal, sala, galería cerrada, 3 cuartos, baño intercalado de primera, comedor, pantry, cocina, servicio de criados, entrada de garage, patio cementado y traspatio, con árboles frutales, moderna. Informes en la misma.

**SE ALQUILA, SAN BENIGNO No. 23** entre Rodríguez y S. Leonardo, Santos Suárez. Sala, comedor, dos habitaciones, baño completo, agua abundante, muy barata.

# ALQUILERES

## 93 LUYANO

**CASITA EN DOCE PESOS: SALA,** cuarto, balcón, luz, servicios independientes y muy fresca y moderna. Herrera 51, altos, esquina a Reforma Luyanó. Llaves en los altos esquina.

## 94 LAWTON-BATISTA

**GANGA: ALQUILO $25.00, DOLORES** 250 entre 14 y 15, Lawton, portal, sala, dos cuartos bajos y dos altos, comedor, cocina, baño intercalado, cuarto y servicios criados y garage, Véala.

## 95 ARROYO Y CALBAZAR

**SANTA AMALIA: KESSEL Y TER-** cera. Se alquila casa de sala, 3 habitaciones, hall, comedor, cocina, baño, patio amplio e instalación eléctrica. Fresca y módico precio. Llave: Tercera núm. 25.

**SE ALQUILA UN DEPOSITO DE** hielo Jesús del Monte 492. Informan en el mismo.

## 97 GUANABACOA REGLA Y CASA BLANCA

**GUANABACOA: PROPIA PARA IN-** dustria se alquila una casa en lugar céntrico, calle asfaltada, con entrada independiente para camiones, gran patio. Informes: Martí 72, Guanabacoa.

## 98 ALQUILERES VARIOS

**PLAYA SANTA FE. ALQUILO ACA-** bada fabricar casa mampostería, sala, comedor, portal, cinco habitaciones, closets, dos baños, cocina, garage. Informan: F-4013.

**SE ALQUILA. CONTRATO POR** años. Para el 1o de Abril, a una cuadra Sans Souci, Camino 5 esquina Calzada Jaimanitas, La Coronela, gran casa: 3 baños, 5 cuartos, garage doble. Informan «La Metropolitana» No. 240.

**SE ALQUILA O SE VENDE LA FIN-** ca de recreo «Las Delicias» con casa de mampostería a la rústica, acabada de fabricar con todas las comodidades, propias para personas de gusto. Garage tres máquinas. Carretera San Pedro entre Punta Brava y Guato Informes Aguiar No. 97.

# SE SOLICITAN

## 99 SOLICITUD DE ALQUILERES

### AVISO

SE necesita una nave de mampostería de unos 500 metros en Marianao o sus repartos. Avisar F-4948.

**MATRIMONIO AMERICANO, DESEA** alquilar apartamento en casa particular, en altos, en el Vedado. Precio módico. Informan A-6147, días hábiles.

**SOLICITO CASA EN SANTOS SUA-** rez con tres habitaciones y demás servicios para Abril primero. Diríjase dando detalles y alquiler que pretende a G. Pacheco Ruiz, O-Reilly 73 altos.

**ATRACTIVELY FURNISHED ROOM-** sample baths. Exclusive residential district overlooking Presidential Palace Suiet. Permanent Office Guests. American Meals: A-9793.

## 102 AGENCIAS DE COLOCACIONES

### LA MATANCERA: A-7740

Servimos rápidamente: criadas, cocineras, choferes. Toda clase de servidumbre y empleados de ambos sexos con referencias, Sol número 111. entre Egido y Villegas.

**AGENCIA DE COLOCACIONES «LA** Sagüera», F-3295. Servimos Rápidamente Criadas, Cocineras, Chauferes, toda clase de servidumbre y empleados de ambos sexos. Con referencias. En 21 entre 2 y 4. Vedado.

**MARIANAO EMPLOYMENT AGEN-** cy, 6 y 15, Reparto Almendares. Teléfono FO-1077. Señora: ofrecemos a usted toda clase de servidumbres del país y extranjera con referencias; criadas, cocineras, manejadoras, «choferes». F-7902.

### "LA HABANERA" U-1880

Servimos con referencias, criadas, cocineras, manejadoras, mensajeros de boticas, y toda clase de servidumbres de ambos sexos. Neptuno 255, esquina a Epada: U-1880.

**CUBAN AMERICAN EMPLOYMENT.** La casa más acreditada en el servicio de cocineros, criados, cocineras, criadas, manejadoras, choferes camareros y oficinas, españoles, jamaiquinos y asiáticos. Consulado 142. Teléfno M-1534.

### AGENCIA BEERS

(El Decano). Establecida 1906. Ofrecemos personal competente con referencias investigadas para trabajos de Oficina y Domésticos. Plaza de la Catedral, 16, Habana. M-7730.

## 103 CRIADAS Y CRIADOS

**SE NECESITAN UN CRIADO DE** mano y un chauffeur, sueldo: $25. También necesito un ayudante, un jardinero y una criada para habitaciones, $20. Informan Compostela 58.

**SOLICITO UNA CRIADA PARA** cuartos, cubana o española. Sueldo: $12.00. Luz y Morell, villa «Juanita», Víbora, cuadra y media de la Calzada. Dr. Vieta. Telf. I-5046.

**SOLICITO CRIADA DE CUARTOS,** blanca, cubana. Sueldo: $10.00. Llamar: F-6442.

**SE SOLICITA UNA ESPAÑOLA** que sepa cocinar y limpiar para corta familia y casa chica con referencias, duerma en la colocación y que sea limpia. Sueldo: $15. Teléfono FO-2844. Reparto Almendares, 3a. entre 12 y 14.

**SE SOLICITA UNA MUCHACHA PA-** ra lavar y planchar que entienda plancha de gasolina. Tiene que dormir en la colocación. Calle 21 No. 234, altos, entre F y G. Teléfono F-4419.

**$12.00: SOLICITO CRIADA INTELI-** gente, trabajadora, blanca, cubana o española. Luz y Morell, «Villa Juanita», Víbora, una cuadra de la Calzada, preguntar Dr. Vieta. Horas: de 8 a 9 de la mañana, y de 12 a 7 de la tarde.

**SE SOLICITA UNA JOVEN PENIN-** sular para cocinar y limpiar en casa de un matrimonio americano despues de las diez en Avenida Bélgica 6, alturas Almendares.

**SE SOLICITA EN GERVASIO 156** sirvienta, sin pretensiones, que sea formal, puede dormir en la colocación.

## 104 COCINERAS Y COCINEROS

**SE SOLICITA COCINERA BUENA** y una criada que sepa coser, sueldo 7 y 8 pesos, puede dormir fuera una. Calle 28 esquina 29 Vedado.

**SOLICITO BUENA COCINERA ES-** jañola mediana edad que haga limpieza ha de ser limpia y cumplidora. Dormir colocación, sueldo: $17.00. Nuestra Sra. de los Angeles No. 18, altos. Luyanó.

**SE SOLICITA UNA SEÑORA BLAN-** ca para todo el servicio de una casa pequeña, cocinar y limpiar. Sueldo: $10.00, dormir en la colocación y uniformes. Sra. de Samitier, Fomento número 10, Luyanó.

**SOLICITO COCINERA: SUELDO: 7** pesos. Baños No. 11 esquina a Calzada. Vedado.

**SOLICITO UNA SEÑORA ESPAÑO-** la, de mediana edad, para cocinar y limpiar. Sueldo: $10.00. Se exigen referencias y que duerma en la colocación. Sra. de Rodríguez, San Rafael 143 y medio, entre Aramburo y Soledad.

**SE SOLICITA UNA COCINERA QUE** duerma fuera. Corta familia. Sueldo: $10.00, Baños No. 257, entre 25 y 27.

### SUSCRIBASE Y ANUNCIESE EN EL «DIARIO DE LA MARINA»

# SE SOLICITAN

## 105 MANEJADORAS

**SE SOLICITA UNA MANEJADORA,** que sea saludable y que tenga buenas referencias. Sueldo: $9.00 y uniformes. Informes: Bellavista y Segunda, en la Víbora, tres cuadras después de pasar el Paradero del Havana Central.

**SE SOLICITA UNA EXPERTA MA-** nejadora para un niño de meses; de mediana edad, blanca o de color. Se exigen referencias. Calle Calzada No. 106 entre 4 y 6

# NIEGASE EL JAPON A CUALQUIER LIMITACION DE SUS ARMAMENTOS NAVALES

## "Manuel Serafín Pichardo"

Ha muerto Manuel Serafín Pichardo. Y en verdad que no puede llegar a nosotros la noticia, sin que el fresco recuerdo de su persona, sature nuestro espíritu de una sincera emoción.

Le reproducimos aún —todo amabilidad, todo gentileza, todo cariño— como cuando le vimos por última vez: el 20 de mayo de 1936, durante la recepción que con motivo de la fecha patria, celebró la Embajada de Cuba en Madrid. Habían allí caras conocidas e ilustres. Estaban, entre otros, Manuel Ecay, mi paciente compañero de viaje; Manuel Villaverde, viejo amigo, de la época de «Bravonel» en «La Esquina del Pecado»; José María Chacón y Calvo, el hoy Director de Cultura, sólida expresión de las letras castellanas; Rafael Suárez Solís, bien conocido de nuestro público, y Andrés Abela, nuestro dinámico Cónsul en Santander.

Fué aquel un día de gloria para Pichardo. Se fraccionaba, con una multiplicidad espontánea, de una cortesía verdaderamente encantadora. Así era Pichardo para los hombres. Y para las mujeres, sus frases reventaban como botones húmedos, escalofriados por el rocío voluptuoso de la noche. Los únicos instantes en que Pichardo nos desatendió, fueron aquellos que gozó, en actitud hidalga, y con palabra blanda, pródiga, henchida de galanura, entre los grupos femeninos que decoraban con sus pieles y animaban con su charla los salones de la Embajada, en aquel segundo piso de La Castellana, un día de lluvia recia en Madrid.

Pichardo vivió aquellas horas jovenmente: ágil, diestro, seguro de sí mismo. ¡Qué ajeno estaba él de sospechar que muchos de los allí presentes aquel día, iban a buscar en breve, no solaz, sino refugio, bajo las garantías internacionales de la Embajada! Así fué, y me imagino a Pichardo poniendo todo su gran mundo al servicio emergente de los «nacionales» que huían del horror callejero de la guerra civil.

Ha muerto. No dudo de que esas emociones fuertes, esas energías aplicadas con exceso, esos días de incertidumbre y de faena gruesa, hayan precipitado su fin. Pronto sabremos de los refugiados que por conducto de Pichardo lograron trasponer la frontera española. Y próximamente, en lápida conmemorativa, esos hombres, esas mujeres, esos niños, querrán dejar escrita su gratitud para Pichardo, gentilhombre de nuestro servicio exterior, cuya vida Cuba ha inmolado útilmente en la vorágine peninsular.

**Rubén ORTIZ-LAMADRID**

## Amelita Earhart se disponía ayer a pernoctar en Hawai

### Cuando mejore el tiempo hará la segunda etapa del vuelo alrededor del mundo

HONOLULU, marzo 18. (AP.)—Amelia Earhart aterrizó hoy en ésta y se retiró a una residencia en la playa de Waikiki a esperar a que mejore el tiempo para realizar la segunda etapa de su vuelo alrededor del mundo, que consiste en 1,532 millas hasta la pequeña isla de Howland. La aviadora espera que mañana podrá continuar viaje.

Primeramente se proponía hacer una breve escala en ésta y ya se había echado a andar el motor del avión cuando anunció que demoraría la continuación del vuelo para esperar a que mejore el tiempo.

El guardacostas «Taney» salí para ocupar una posición a 200 millas al sur de Honolulú, en la ruta que seguirá Earhart. El barreminas «Quail», se encuentra ya en la isla y el barreminas «Ontario» se ha estacionado a mitad de la distancia entre esa isla y Lae, Nueva Guinea, o sea, en la tercera etapa del vuelo.

Estoy muy cansada», dijo, agregando que había estado en los mandos toda la noche, entregándolos a sus ayudantes cuando se hallaba cerca del aeródromo Wheeler.

Aunque Miss Earhart y los tres aviadores que la acompañan no forzaron la marcha del avión, éste cubrió la distancia de 2.400 millas desde Oakland, California, en 15 horas, record de 16 horas 58 minutos establecido por el clipper «Hawai» en el mes de diciembre.

En medio de los aplausos de varios centenares de espectadores, muchos de los cuales aún vestían el traje de smoking con que habían asistido la noche anterior a los cabarets, miss Earhart abandonó la cabina detrás de Paul Mantz. Con ella llegaron sus navegantes capitán Harry Manning y Fred J. Noonan.

Minutos después de aterrizar Miss Earhrat se dirigió en automóvil a la residencia del teniente coronel John McDonnel para descansar mientras Mantz, su asesor técnico, preparaba el avión para la nueva etapa de 1.532 millas a la isla de Howland.

## DESCUBRIMIENTOS ARQUEOLOGICOS EN MONTE ALBAN

### Servirán de base para el estudio de la civilización prehistórica de parte del continente americano

El Presidente Cárdenas fué el primero en penetrar en la tumba sellada de una época entre los siglos seis y once, en la que se cree se hallaba el «Dios de las cinco turquesas»

OAXACA, México, marzo 18. (The New York Herald Tribune).—El que el presidente mejicano Lázaro Cárdenas se encontrase de visita en la parte sur de Oaxaca, la semana pasada, en los momentos en que el más famoso de los arqueólogos mexicanos, Alfonso Caso, descubría nuevas tumbas prehistóricas en el Monte Alban, las que han dado hasta ahora los más importantes datos sobre la antigua civilización zapoteca, ha tenido como resultado un programa de excavaciones y exploraciones que hará conocer al mundo otra nueva gran civilización de la prehistoria americana.

Cuando Caso miró entre las rendijas de las rocas que sellaban la entrada de una tumba del «Dios de las cinco turquesas», conocida oficialmente como la tumba número 104, y vió frescos casi en perfecto estado de conservación, invitó al presidente Lázaro Cárdenas para que asistiera a la apertura de un amina, el pasado sábado.

Seguido de los miembros de su gabinete y del gobernador de Oaxaca, el presidente Cárdenas fué el primero en penetrar en la tumba sellada en alguna época entre el siglo seis y el siglo once. Cárdenas alzó en sus manos las magníficas urnas fúnebres de los zapotecas y fué el primero en inspeccionar los frescos en las paredes de la tumba.

Pocos minutos después el presidente anunció que el gobierno asumiría las responsabilidades de los trabajos de excavación de la milenaria ciudad. Aunque se han estado realizando trabajos arqueológicos allí desde hace seis años, la falta de dinero ha demorado la labor. Ahora, según cree Caso, contando con el dinero del Gobierno Federal, se podrán obtener informaciones de inconcebible valor artístico y hacer que la región rivalice con las más famosas áreas arqueológicas del mundo.

La zona enclavada a siete millas de Oaxaca tiene unas cuarenta millas de extensión, comprendiendo una sola montaña con siete cumbres. Debajo de lo que parecen ser grandes montículos, cubiertos de hierba, yacen los restos del pasado de la civilización zapoteca, una civilización que existió desde antes del nacimiento de Cristo hasta poco tiempo antes de la conquista española de México, en el año 1520.

Desde 1931 las excavaciones han revelado las estructuras piramidales que sirvieron de templos, canchas de juegos de pelota, baños, templos de los dioses y residencias de sus sacerdotes. Quedan allí muchos cientos de estructuras por excavar. Los frescos descubiertos la pasada semana servían para identificar la cultura zapoteca con la civilización maya en Guatemala, y la cultura tolteca en Trotihuacan, cerca de Ciudad México.

De acuerdo con Caso, el Monte Albán fué, durante siglos, la más poderosa ciudad en la parte sur de México, y sirvió como centro de unión de las civilizaciones autóctonas del norte y sur de México.

Caso añadió: «Los dioses del Monte Albán eran dioses poderosos. Inspiraron la construcción de grandes templos y deben haber sido adorados por los indios venidos de grandes distancias, a ofrecer homenajes y ofrendas a las deidades zapotecas».

La similaridad entre los jades y labrados hallados en las tumbas, con el arte maya, comprueba ese intercambio, mientras los recién descubiertos frescos prueban las relaciones de los zapotecas con Tihuacán. Aunque ambas tumbas, tanto la ciento cuatro como la ciento cinco, contienen frescos, los de la primera son los más valiosos, porque están casi en perfecto estado de conservación. Después de penetrar en el interior de la tumba por un hueco tan pequeño que es necesario andar a gatas, es luego posible ponerse en pie y tocar ambas paredes laterales con la punta de los dedos. Su largo es suficiente para acomodar el reclinado esqueleto que fué hallado dentro de ella.

Junto al esqueleto—indudablemente el de algún gran jefe zapoteca, merecedor de tan suntuosa tumba—se hallaron varias hermosas urnas funerarias finamente esculpidas, labradas en jade y una sola perla. La perla, de gran tamaño, está ahora en estado de descomposición e indica las relaciones zapotecas con las ciudades del mar Pacífico.

Otra reliquia es la cabeza labrada de un dios enclavada en una piedra sobre el dintel de la entrada. Tiene gran parecido con los altos relieves de Teotihuacán y, sin duda, dió guardia de honor a los dioses. En la tumba 105 los frescos representan al Dios Sol, pero no están en tan perfecto estado de conservación. Esta tumba tenía tres esqueletos de personajes importantes, pero no guardaba cerámica o jades labrados. Declaró Caso que en sus años de exploración no había hallado nunca una tumba sin ofrendas votivas junto a los cadáveres, y no podía explicarse por qué faltan en la tumba número 105. Caso ha iniciado una diligente búsqueda de bóvedas secretas en las paredes y en el suelo, donde puedan estar escondidas las piezas que faltan.

Caso y su ayudante, Martín Zazab, no han tenido todavía tiempo para descifrar el significado de los símbolos y frescos, pero en su lugar están completando las labores de excavación y preservando los frescos. Esto se hace aplicándoles barniz para impedir que el aire dañe las pinturas, que luego serán colocadas bajo marcos de acero y cristales.

Tallados en roca sólida las piedras que cerraban las tumbas estuvieron cementadas con gran cuidado. El arte con que fueron construídas, en condiciones primitivas, lo indica el hecho de que se necesitaron treinta hombres y todos los instrumentos modernos para levantar la gran piedra que cerraba la entrada de la tumba número ciento cuatro.

Añadió que los comunistas sólo tienen amistosos sentimientos hacia los Estados Unidos, Francia, Inglaterra y Rusia, pero que se oponen resueltamente al imperialismo japonés en China, aunque no tienen malquerencia contra el pueblo nipón y, manifestó, que su oposición a Alemania e Italia era debida a la cooperación de estas dos naciones en la política japonesa, anti-comunista, en China. «Yo confieso que hace tres años nosotros confiscamos las propiedades de los misioneros», y terminó diciendo: «Pero en los últimos dos años hemos reconocido ampliamente la libertad religiosa. Muchas aldeas católicas, situadas dentro o enclavadas cerca de las regiones que nosotros controlamos, no sólo no son molestadas, sino que mantenemos muy amistosas relaciones económicas con ellas.»

## ENTERRADOS EN ARLINGTON LOS RESTOS MORTALES DEL CONTRALMIRANTE HOBSON

WASHINGTON, marzo 18 (AP) El contralmirante Richmond P. Hobson recibió hoy honores de héroe y su cadáver reposa en el cementerio nacional de Arlington.

El oficial retirado de la Armada, que ganó fama durante la guerra hispano-americana, fué enterrado con honores militares cerca de la tumba del almirante George Dewey, héroe de la batalla de Manila que había sido jefe de Hobson.

Entre las personas que asistieron a las honras que se hicieron al cadáver en la capilla se hallaba el embajador Pedro Martínez Fraga, representando al gobierno de Cuba.

## EL DUCE EMPIEZA LA OBRA DE LA EXPOSICION

Con una pica Benito Mussolini rompe el terreno para inaugurar el comienzo de las obras para la gran feria mundial que se celebrará en Roma en 1941.

## Van a acelerar la separación legal de la Sra. Simpson

### Se trata de llenar ahora los últimos requisitos a fin de terminar el divorcio

LONDRES, marzo 18. (AP).—La maquinaria del divorcio en Inglaterra avanzó hoy un pazo más para dar a Wallis Warfield Simpson la libertad que ella desea para casarse con el Duque de Windsor.

El Procto del Rey, poderosa figura que ha actuado detrás de la escena en este drama que conmovió al mundo, comparecerá a las 10:30 a. m., de mañana ante Sir Boyd Merriman, presidente del tribunal de divorcio, con quien celebrará una conferencia.

Las autoridades legales creen que se llenarán los últimos requisitos para que el decreto dictado en Ipswich el 27 de octubre, sea definitivo enseguida.

**Mrs. Simpson declara que nada sabe de lo que ocurre en Londres.**

MONTS, Francia, marzo 18. (AP). Mrs. Wallis Simpson profesaba ignorar esta noche el paso dado por el Proctor de Londres en relación con su divorcio. Diciendo que «nadie le ha dicho nada y que nada sabe de lo que ocurre.

## LOS CANDIDATOS QUE HAN TRIUNFADO EN LA INDIA ACEPTARAN LOS PUESTOS

DELHI, India, marzo 18 (AP).—El partido del Congreso de la India acordó hoy que los candidatos que resultaron triunfantes en las recientes elecciones legislativas ocupen los escaños que ganaron.

El partido, que obtuvo mayoría en seis legislaturas indias, había estado discutiendo la necesidad de no aceptar los escaños con el fin de bloquear el funcionamiento de los gobiernos de los estados, con la esperanza de obligar a la Gran Bretaña a que conceda la independencia completa a la India, en vez de aplicar la nueva Constitución.

## Se cree en Francia que el Gobierno de León Blum ha rebasado la crisis causada por los sangrientos sucesos ocurridos en Clichy y por el paro de ayer

### Aunque unos dos millones de trabajadores de la capital y sus barrios extremos tomaron parte en la huelga, como protesta por lo ocurrido, no ocurrieron nuevos desórdenes

PARIS, marzo 18. (AP.) — Los temores que se abrigan de que los desórdenes sangrientos de ayer en Clychy fueran causa de nuevos desórdenes hoy, no llegaron a confirmarse y esta noche, 2.000,000 de obreros que habían declarado una huelga de protesta ponían término al conflicto y el gobierno del Frente Popular emergía intacto de la crisis.

Toda la actividad de París quedó suspendida por la mañana cuando los obreros abandonaron las herramientas para protestar contra los «fascistas asesinos» y para hacer una demostración de la fuerza de que disponen para hacer valer las demandas que hacen en el sentido de que el «fascismo», sea disuelto en Francia.

La excitación fué desapareciendo, sin embargo, a medida que avanzaban las horas, hasta que a la media noche se daba por terminada la huelga y cesaba por completo el conflicto. La tensión ha sido grande desde el martes por la noche cuando policías y comunistas sostuvieron un encuentro en las calles de Clichy.

El temor de que el Gobierno pudiera caer con motivo de la violenta lucha entre las derechas e izquierdas desapareció cuando el Primer ministro León Blum afirmó que el gobierno seguía intacto.

Se cree que el Gobierno será censurado en el Parlamento por los desórdenes que causaron la muerte a cinco personas y heridas a otras 300, pero no se halla en peligro de que la mayoría le vuelva la espalda.

El tráfico en París quedó paralizado durante la huelga. Las fábricas y la mayoría de las tiendas, restoranes, oficinas y bancos cerraron sus puertas.

Los huelguistas celebraron manifestaciones por las calles.

La policía, que no se hizo aparente en muchos casos, disperso a los grupos tan pronto como había motivos para pensar en un desorden. Hubo pocas detenciones y en ningún momento los incidentes pasaron de ser de escasa importancia.

La ciudad reanudó sus actividades por la tarde. Poco después del mediodía comenzaron a hacer su aparición en las calles los autobuses y los automóviles de alquiler, los tranvías subterráneos empezaron a circular y las calles se vieron inundadas de obreros que retornaban al trabajo.

Cerca de un millón de obreros de la capital y otro millón de los distritos adyacentes se unieron al paro, según declaraciones de la Confederación General del Trabajo.

La paralización fué tan completa por la mañana que la sesión de la Cámara tuvo que aplazarse debido a que los diputados no encontraban medios de comunicación para trasladarse a ella.

Donde estuvo a punto de ocurrir un serio desórden fué en la Plaza de la Bolsa, donde corredores y dependientes llenaron las escaleras del edificio de la Bolsa y desde detrás de las rejas comenzaron a lanzar insultos a los comunistas que había en el exterior.

Los comunistas contestaron haciendo el saludo rojo, o sea levantando el puño, y entonando la Internacional, y cuando parecía que iba a estallar la tormenta intervino rápidamente la policía.

Varios millares de huelguistas asistieron a un mitin celebrado frente al Ayuntamiento de Clichy, escena de los desórdenes sangrientos de hace días, para protestar de las muertes.

Pero en los demás barrios, huelguistas y no huelguistas pasaron el día sin intentar irse a las manos. Un chauffeur cerca de la Puerta de St. Dennis, tuvo que abandonar el camión que manejaba para sumarse a una fiesta improvisada por los huelguistas. Después continuó viaje sin ser molestado.

Los viajeros, entre ellos algunos americanos, tuvieron que cargar sus equipajes desde la estación de Lyón hasta los hoteles.

Varios grupos de obreros recorrieron los restoranes que trataban de abrir sus puertas, pero no hallaron oposición por parte de los dueños ni de la policía.

Durante la noche el Gobierno había concentrado en París numerosas fuerzas de la guardia móvil para prestar servicio.

Los periódicos socialistas y comunistas piden el arresto del coronel Francois de la Rocque, a cuyo Partido atribuyen la provocación que causó los desórdenes de Clichy.

## Parecen buenas las probabilidades de acercamiento entre el Gobierno de Nankin y los comunistas chinos

### Se cree generalmente que los elementos extremistas de aquel país se encuentran ahora dispuestos a la aceptación de los principios democráticos que predicó Sun Yat Sen

SIAN FU, Provincia de Shensí,—(Por Víctor Keen).—Las posibilidades de un acercamiento entre el Gobierno de Nankín y los comunistas chinos son hoy excelentes, de acuerdo con las declaraciones hechas a este corresponsal por un autorizado representante de los comunistas, quien dijo que las negociaciones para solucionar las principales diferencias entre Nankín y los comunistas continuaban satisfactoriamente.

De acuerdo con el informante, las cuatro demandas esenciales de Nankín, son: Primero, que los comunistas acepten los principios sentados por el Dr. Sun Yat Sen, de independencia nacional, democracia y medios de vida para el pueblo chino; Segundo, abolición de la organización política comunista; Tercero, posposición del Gobierno constitucional democrático hasta que se convoque a un Congreso del pueblo chino el próximo 4 de noviembre, y Cuarto, el nombramiento por Nankín de cuatro Vicecomandantes para el Ejército comunista y de representantes del Partido Kuo Min Tang para que laboren dentro del Ejército comunista. Los comunistas aceptan la primera de las demandas de Nankín, pero rehusan aún considerar la segunda, mientras el tercer y cuarto punto es tán siendo discutidos en estos momentos.

Por su parte los comunistas piden que cese la guerra civil; el fomento de la democracia mediante la libre emisión del pensamiento; la libertad de los presos políticos; la cesación de la agitación y persecución a los comunistas; la inclusión de representantes de todos los partidos políticos en el próximo Congreso del pueblo chino; la preparación para la defensa de la nación contra la agresión japonesa; y el mejoramiento de la situación económica de las masas chinas.

A cambio de estas concesiones los comunistas se comprometen a cesar su política oposicionista al Kuo Min Tang, la abolición del sistema de Soviets y de los Distritos Soviéticos Especiales, reorganizar el Ejército comunista, cambiándole el nombre y convirtiéndolo en Ejército Nacional Revolucionario, bajo control supremo de un Consejo Militar Central, y terminar su política de confiscación de tierras.

El representante comunista me dijo: «Estamos dispuestos a recibir amistosamente a los comerciantes y terratenientes en nuestros Distritos Soviéticos y permitirle a los terratenientes conservar tanta tierra como ellos puedan cultivar, siempre y cuando no traten de restablecer la antigua e injusta distribución de tierras.»

## Temen en Wáshington que se inicie una ola de incautaciones de capital norteamericano en América del Sur

### Bolivia ha dado seguridades al Gobierno de E. Unidos de que lo ocurrido con la empresa petrolera no es parte de un plan, sino que obedece a incumplimiento de contrato

WASHINGTON, marzo 18 (The N. Y. Herald Tribune).—Insistentes rumores circularon durante todo el día de ayer, aquí, cerca de que la promulgación del decreto del gobierno boliviano, confiscando la propiedad de la Standard Oil, de Bolivia, era el inicio de una ola de incautaciones dirigida contra el capital de los Estados Unidos en toda Suramérica. Se dijo aquí que esas confiscaciones eran consecuencia de creerse en la América Latina que debido a la «política del buen vecino», iniciada por Roosevelt, los intereses y propiedades de las empresas norteamericanas en Latino América no serían protegidos. Sin embargo los funcionarios del gobierno de los Estados Unidos no sólo negaron enfáticamente la verdad de esos rumores, sino que dijeron que carecían de todo fundamento, ya que por el contrario, los gobiernos latinoamericanos han demostrado un excelente espíritu de cooperación en relación con los problemas de mutuo interés con los Estados Unidos.

En apoyo de esta creencia se dijo que Luis Fernando Guarachalla visitó a Benjamín Summer Welles, Secretario auxiliar de Estado, encargado de los asuntos latinoamericanos, para informarle oficialmente del decreto confiscatorio promulgado contra la Standard Oil, de Bolivia, y haciéndole saber también el pesar con que su gobierno se vé obligado a proceder contra una empresa norteamericana. El ministro de Bolivia recalcó que no indicaba en modo alguno ese decreto que se iniciaba una era de persecución contra los capitales extranjeros invertidos en Bolivia.

Se lamentó Guarachalla de que la citada empresa petrolera se viese envuelta en lo que el gobierno considera una ilegal exportación de petróleo desde Bolivia. Sin embargo, los rumores persistieron hoy de que similares medidas serín tomadas contra los intereses de cobre y nitrato de los Estados Unidos, en Chile; los intereses petroleros en la Argentina y Venezuela y los intereses mineros en Bolivia, Chile y Perú.

También se recordó hoy aquí que con motivo de la celebración de las elecciones en Chile, el gobierno anunció que su política no sería alterada, estando dispuesto el gobierno chileno a cooperar estrechamente en todo momento, con el de los Estados Unidos. Se duda que el menos por ahora el gobierno de los Estados Unidos intervenga diplomáticamente a favor de la Standard Oil de Bolivia, y el Secretario de Estado, Cordell Hull, declaró que la Standard Oil no se había acercado con ese fin a la Secretaría de Estado. Se cree que la Standard Oil negociará directamente con el gobierno boliviano para lograr una solución de la cuestión, o llevarla ante los tribunales de Bolivia. En todo caso, la Secretaría de Estado no intervendría en el asunto hasta que se agotasen esas dos vías. La Standard Oil afirma que la cuestión fué ya llevada ante los tribunales bolivianos y que el gobierno había obtenido una decisión favorable, siendo el caso entonces apelado ante los tribunales superiores. La empresa petrolera sostiene que ella pagó totalmente los tantos por cientos e impuestos sobre el petróleo exportado desde Bolivia, mientras el gobierno de Bolivia afirma que la empresa no hizo tal cosa.

## El Gobierno nipón no garantizará su adhesión al Pacto Naval de Londres y persistirá en su anterior actitud

### Como resultado de la negativa japonesa a reducir el calibre de los cañones de su Escuadra, se cree en Inglaterra que se volverá a la construcción naval sin restricciones algunas

TOKIO, marzo 18. (The N. Y. Herald Tribune.)—Despachos semioficiales de la prensa de Tokío indican que el gobierno nipón no prometerá en modo alguno su adhesión al Pacto Naval de Londres, ni tampoco garantizará la limitación del calibre de la artillería en sus nuevos buques de línea. Desde hace varias semanas el gobierno inglés ha pedido reiteradamente al gobierno japonés una decisión sobre tan vital problema.

El gobierno nipón dará instrucciones a su embajador en Londres, Shigeru Yoshida, para que aduzca ante el gobierno inglés como razón explicatoria de su negativa a acceder a los deseos ingleses, que ella no puede aceptar una limitación cualitativa que no esté acompañada de restricciones cuantitativas y considera tal cosa contraria al espíritu animador de todo plan de desarme.

Esta decisión es una lógica consecuencia asumida por Tokío cuanto retiró sus delegados a la Conferencia Naval de Londres el pasado año. Esta política ha encontrado cierta divergencia de opiniones y se pone sobre aviso al público nipón de que "ciertas potencias la utilizarán para ventaja suya".

El anuncio de esta grave decisión, que nulifica el Tratado de Londres y abre el camino a una ilimitada competencia de construcción naval, llevó como secuela la aseveración de que el Japón no iniciaría jamás una competencia de construcción naval.

Por otra parte se asegura que el Japón no construirá enormes barcos de línea, con gigantescos cañones, sino que se contentará "con un armamento naval independiente y económico". Esto es una forma indirecta de desmentir los rumores de que el Japón se propone construir gigantescos navíos de guerra mucho mayores que los que los Estados Unidos pudiesen enviar al Pacífico por el Canal de Panamá y capaces de hundir fácilmente a cualquier navío de guerra actual. La prensa desmiente todo esto, pero negándose el Japón a adherirse a la limitación de los calibres de la artillería naval aceptada por otras potencias. Se cree seguro que ella intenta aumentar el calibre de los cañones y el tonelaje de los buques de guerra.

El representante J. Hishiru Matsumoto ha preguntado por escrito al gobierno si éste está preparado a participar en una conferencia de desarme caso que así lo haga el Presidente Roosevelt. El diario "Yomiuri" haciéndose eco de buena parte de la opinión pública nipona dice que es inútil hablar de paz, mientras Italia, Japón y Alemania no se consideran satisfechas, creyendo un requisito previo a toda labor pro paz del mundo, la igualdad en la distribución de los recursos naturales y el libre cambio universal.

**Comentan en Londres la actittud nipona**

LONDRES, marzo 18. (The N. Y. Herald Tribune.)—La noticia de que el Japón ha decidido no acceder a la petición inglesa de limitar los calibres de su artillería naval de acuerdo con el Tratado de Londres de 1936, ha causado tales temores que ya se habla insistentemente aquí de volver a la construcción naval sin restricciones como antes de la Guerra Mundial. El "Times" de Londres, dice que el único resultado de la construcción naval ilimitada era que los gastos navales aumentaban constantemente en todas las potencias, sin alterar el poderío naval relativo o aumentar la seguridad para una potencia determinada. El "Times" añade: "En ciertos centros existe la tendencia de culpar tan sólo al Japón debido a su denuncia del Tratado Naval de Washington, y de la recrudecencia de la rivalidad naval entre las grandes potencias, pero no se debe olvidar que el Tratado de Washington hubiera sido denunciado por Francia o Italia si el Japón no se les hubiese adelantado, y que aun cuando este Tratado hubiese logrado sobrevivir, Inglaterra no hubiese renovado su apéndice del Tratado Naval de Londres de 1930". Pero ahora el distanciamiento del Japón es considerado el único factor que se alza como obstáculo en el camino de un acuerdo general sobre la limitación de los cañones de catorce pulgadas por la ratificación del Tratado Naval de 1936 y la firma de los Pactos laterales, que se basan en él.

El "Times" añade: "Si se ha de evitar la recrudescencia de la rivalidad naval la cuestión de los cañones de catorce pulgadas será cosa vital. No hay ningún factor que rija los gastos navales tan trascendental y poderoso como el tamaño de los barcos de línea y sus cañones. Todas las otras restricciones de cruceros y demás barcos son muy útiles, desde luego, pero en efecto de relativa menor importancia. Retornar a los cañones de dieciseis pulgadas llevaría fatalmente a una u otra potencia, en el futuro, a acceder límites de 35 mil toneladas, alegando para hacerlo, razones de carácter técnico, y una vez ocurrido esto sería de todo punto imposible detener la competencia de la construcción naval entre las naciones."

## Mercado de Valores

PARIS, marzo 18. (The New York Herald Tribune).—Aún bajo la influencia de los recientes motines, la Bolsa continúa demostrando apatía. Las ventas realizadas hacia el cierre de la sesión causaron la baja de casi todas las acciones. Muy pocos valores pudieron salvarse de la corriente bajista.

BERLIN, marzo 18. (The New York Herald Tribune).—La Bolsa se mostró apática hoy y el número de negociaciones fué pequeño. Los cambios en los precios no excedieron de un punto en la mayoría de los casos. Las minas y aceros se mostraron irregulares; las eléctricas estuvieron firmes. La sesión cerró dentro de la mayor inactividad.

NEW YORK, marzo 18. (The New York Herald Tribune).—Las ventas prevalecieron en la sesión de la Bolsa de hoy, al tomar en cuenta los operadores y bolsistas el aviso de fuentes oficiales sobre las trampas que yacen en el camino de los especuladores demasiado optimistas. También se tomó en consideración la ola de huelgas y conflictos industriales que está padeciendo la nación. Los precios en casi todas las secciones bajaron de uno a cinco puntos en la baja más fuerte y general que se ha registrado en el mercado en los últimos cinco meses.

**Haile Selassié pide a la Liga de las Naciones que investigue la muerte de 6.000 etíopes, realizada por las tropas Italianas**

GINEBRA, marzo 18 (AP).—Denunciando la massacre de «6,000 etíopes», Hailé Selassié pidió hoy a la Liga de las Naciones que nombre una comisión que investigue «todos los horrores cometidos por el gobierno italiano».

El Negus, cuyo reino es ahora de Italia, afirma qu elas tropas italianas «mataron sin piedad a 6,000 etíopes», después del atentado contra la vida de lVirrey Rodolfo Graziani, en Addís Abebá, hecho que ocurrió el 19 de Febrero.

También protesta contra lo que califica de asesinato de su yerno el Ras Desta Demtú, por las tropas italianas que operan contra las partidas de etíopes que hacen la guerra de guerrillas.

## La policía ha encontrado un Diario de la Sra. La Ferriére en que revela sus amores "con un gran estadista"

### Dice que el Conde Charles de Chambrun, herido por la bella dama, traicionó la confianza que había depositado en él y con su indiscreción ha arruinado el gran amor de su vida

PARIS, marzo 18. (AP).—La policía anunció esta noche haber encontrado un Diario intimo de Mme. Madeline La Ferriere, bella dama que atentó ayer contra la vida del Conde Charles de Chambrún, en cuyo libro se descubren sus relaciones con un «gran estadista italiano».

Los extractos del Diario, leídos a los periódistas por el abogado de Mme. La Ferriere a presencia del Magistrado Le Girard que tiene a su cargo las investigaciones, dan cuenta de las reuniones secretas que ha tenido la dama con el «gran estadista» en un famoso palacio romano.

Uno de los párrafos que leyó el abogado, dice:

«Hoy dijo que Etiopía ya no significa nada para mí. Ahora solo tengo dulces memorias de esta inolvidable hora de amor».

Los extractos leídos demuestran que el idilio llegó al climax en el mes de julio de 1936, y que despues de esa fecha la dama no logró volver a ver al estadista.

Sus encuentros, dice el Diario, fueron siempre preparados por una tercera persona.

El Conde Chambrún, herido en el muslo en los momentos en que iba a tomar ayer el tren para Bruselas, continúa en un hospital particular, donde se dice que su estado no ofrece gravedad.

Mme. La Ferriere logró ser recibida en distintas ocasiones por el Primer Ministro Musolini, durante el tiempo que estuvo en Italia.

Su Diario, que según la policía arrojará luz acerca del atentado de ayer, fué sellado por las autoridades como prueba en el proceso.

La detenida, según los agentes, había declarado que disparó contra el Conde porque «traicionó su amor» con un hombre «demasiado famoso para que pueda decir su nombre».

El Diario contiene largos párrafos correspondientes a cada día, incluyendo el período de abril a noviembre de 1936.

El apartamento de Mme. La Ferriere fué inspeccionado por el Magistrado Le Girard quien hizo notar que mostraba señales de singular desorden». Fué sellado anoche poco después del tiroteo.

Su abogado, sin embargo, dijo que su cliente explica el desorden «atribuyéndolo a su gran nerviosidad».

«La dama confió secreto a Chambrún, pidiéndole que le diera su palabra de Embajador de que no los repetiría», agregó el abogado.

«Mi cliente desea que insista en que Chambrún traicionó su confianza, destrozando así un gran amor de su vida, amor desesperado que no puede dominar y que la ha decido a herir al hombre a quien responsable de su desesperación.

## Sintiéndose abandonada por Benito Mussolini, Austria busca la amistad de otros países de Europa Central

### Se cree que dicha nación trata de formar con Hungría y Checoeslovaquia una entente y la actitud del Duce hace creer que Italia abandona a Austria para unirse a Alemania

VIENA, marzo 18. (The New York Herald Tribune). — En los círculos bien informados de aquí aseguran que la política exterior austriaca será alterada completamente dentro de poco. Este cambio comprenderá el alejamiento austriaco de Berlín y Roma, para formar, con Hungría y Checoeslovaquia, una entente europea central. Esto se dice aquí en vísperas de la llegada a Budapest, hoy, del canciller austriaco Kurt Schuschnigg, quien irá después a Roma.

Hace ya cerca de un mes que el premier Mussolini, usando como vocero a Virgilio Gayda, declaró en el «Giornale d-Italia», que se oponía resueltamente a la restauración de los Hapsburgo en el trono austriaco ahora, añadiendo que Austria debe darse cuenta de que la «Italia imperial» tiene tantos intereses en el mundo que no puede quedar atada a Brenner, es decir, a Austria. Muchos observadores austriacos han estimado que Mussolini ha abandonado al canciller Schuschnigg mientras que la última edición del periódico ilegal socialista declaró en grandes titulares: «Mussolini ha sacrificado a Austria a favor de Hitler».

Aparentemente, esta deserción de Mussolini, quien actualmente es el único campeón extranjero con que cuenta Austria, ha hecho que el gobierno mire hacia Praga y Budapest en busca de protección y ayuda.

En estas circunstancias tiene especial significación el artículo publicado hoy en el diario «Weltblatt» con el título de «El tiempo favorece a Europa central». El «Weltblatt» es cero del doctor Schuschnigg.

El artículo declara que el crecimiento del poderío germano, así como el conflicto mundial de Italia, han creado una nueva situación que pone en peligro la existencia de las pequeñas naciones de la Europa central. Continuando el artículo que la existencia de la independiente de Austria, Hungría y Checoeslovaquia, es cosa esencial para el equilibrio europeo y por lo tanto deben ellas laborar conjuntamente para darse mutua ayuda contra el peligro común. El artículo termina así: «En la cuenca del Danubio una comunidad de pequeños estados puede ser reconstruída en forma parecida al antiguo imperio austro-húngaro». El articulista toma especial cuidado en indicar que cuando el canciller Schuschnigg llegue hoy a Budapest no irá acompañado del ministro de Exterior, Dr. Guido Schmidt, a quien se cree simpatizador de Alemania.

## Análisis de la maquinaria interamericana de paz

WASHINGTON, D. C., Marzo. Los Gobiernos de las veinte Repúblicas Americanas disponen de medios adecuados para hacer frente a cualquier incidente que venga a turbar la presente situación. El del Nuevo Mundo, se ha asegurado aquí, a base de un análisis practicado por la Unión Panamericana de la eficacia de la maquinaria de paz en el Continente americano. La situación adquirirá mayor fuerza al llegan a ratificar los instrumentos de paz suscritos en la Conferencia de Buenos Aires en diciembre último.

Con anterioridad a la Conferencia de Buenos Aires, había cinco pactos y convenciones que ponían en el Hemisferio Occidental, para solucionar por métodos pacíficos cualesquiera controversias que pudieran surgir entre las Repúblicas Americanas. El análisis hecho por la Unión Panamericana muestra que el primero de estos, el Tratado de 1923, está ahora en vigor entre 19 y de las 21 Repúblicas. El segundo instrumento, la Convención General de Conciliación Interamericana, suscrito en Washington en 1929, ha sido ratificado por 12 naciones; el tercero, el Tratado General de Arbitraje Interamericano, suscrito al mismo tiempo, ha sido ratificado por 14 naciones.

En 1933 se firmó el Tratado Antibélico, formulado por el Excmo. Señor Dr. Carlos Saavedra Lamas, Ministro de Relaciones Exteriores de la República Argentina, a quien se confirió recientemente el Premio Nobel de Paz. Este tratado, cuyo objeto es coordinar y reforzar en la estructura existente de paz, ha sido ya ratificado por 19 de los países signatarios. En ese mismo año se formó también el Protocolo Adicional a la Convención General de Conciliación Interamericana, el cual contiene las disposiciones correspondientes para dar vigor a ciertas secciones técnicas del documento de 1929. Este protocolo, sin embargo, no ha sido ratificado todavía por la mayoría de las Repúblicas.

**Los Pactos de Buenos Aires y la maquinaria de la Paz**

En la reciente Conferencia Interamericana de Consolidación de la Paz, que se reunió en Buenos Aires el pasado mes de diciembre, a iniciativa del Presidente Roosevelt, los delegados de la veintiuna Repúblicas Americanas firmaron cuatro nuevos pactos para coordinar, consolidar mayor eficacia a la maquinaria de la paz en las Américas. Los instrumentos fueron los siguientes: La Convención sobre Mantenimiento, Afianzamiento y Restablecimiento de la Paz; la Convención para Coordinar, Ampliar y Asegurar el Cumplimiento de los Tratados Existentes entre los Estados Americanos; el Tratado Relativo a la Prevención de Controversias; y el Tratado Interamericano sobre Buenos Oficios y Mediación. Una vez suscritos los nuevos pactos, los Delegados opinaron que las Américas estaban ahora bien aseguradas contra la posibilidad de conflictos interamericanos, y que en el caso de que surgiera alguna controversia, la maquinaria estaba lista para funcionar para su amistosa solución.

Para que estos pactos sean verdaderamente efectivos es ahora preciso que las veintiuna naciones signatarias los ratifiquen. A este efecto el Consejo Directivo de la Unión Panamericana, que representa a las Repúblicas, en su reunión del mes de marzo, instó que se hiciera con la mayor brevedad posible. En cumplimiento de la recomendación del Consejo coincide con la hecha por la Conferencia de Buenos Aires, la cual solicitó la pronta rtificción de los instrumentos

SUPLEMENTO DIARIO EN ROTOGRABADO

# DIARIO DE LA MARINA

ACTUALIDAD NACIONAL E INTERNACIONAL

LA HABANA, VIERNES, 19 DE MARZO DE 1937

MARINEROS INGLESES, con sus petates, en el puerto de Southampton (Inglaterra), listos a partir a bordo de la flota que está ya en aguas del Mediterráneo para bloquear los puertos españoles (Foto Wide)

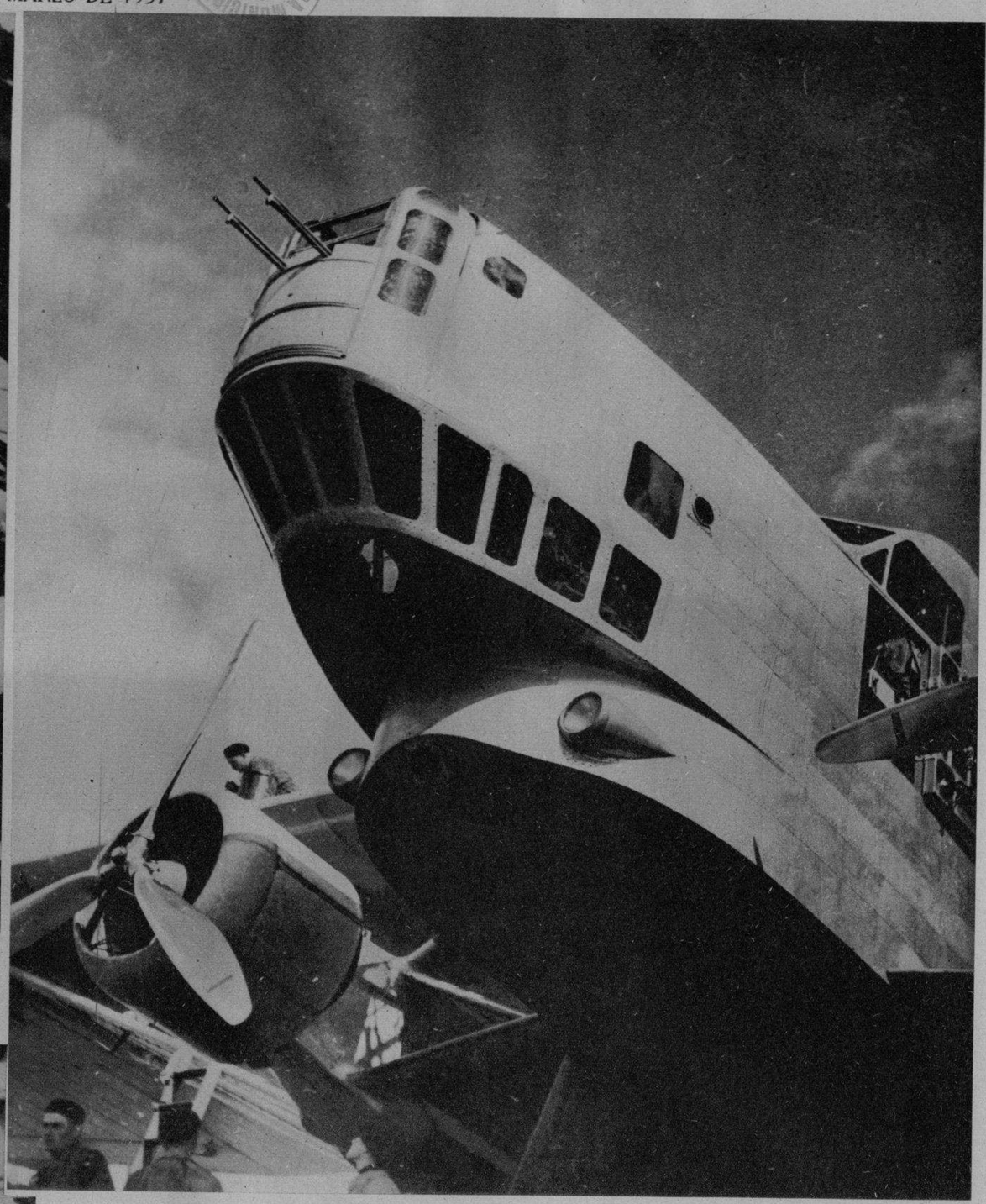

UN NUEVO avión de las fuerzas aéreas francesas.—Lo impulsan dos motores; lleva dos ametralladoras en la "nariz", y está servido por siete pilotos y tripulantes. Puede cargar nueve toneladas de explosivos. (Ha sido incorporado recientemente a los escuadrones de las fuerzas francesas)

EL MAYOR Timberlake, el teniente coronel Galíndez y el capitán Belisario Hernández presenciando la revista militar llevada a cabo ayer en honor del Attaché militar americano (Foto D. M.)

DETALLE del desfile celebrado ayer, en la Ciudad Militar—, en honor del Mayor Timberlake. Este es el momento en que el abanderado del Regimiento 4 de Septiembre desfilaba ante las autoridades militares (Foto D. M.)

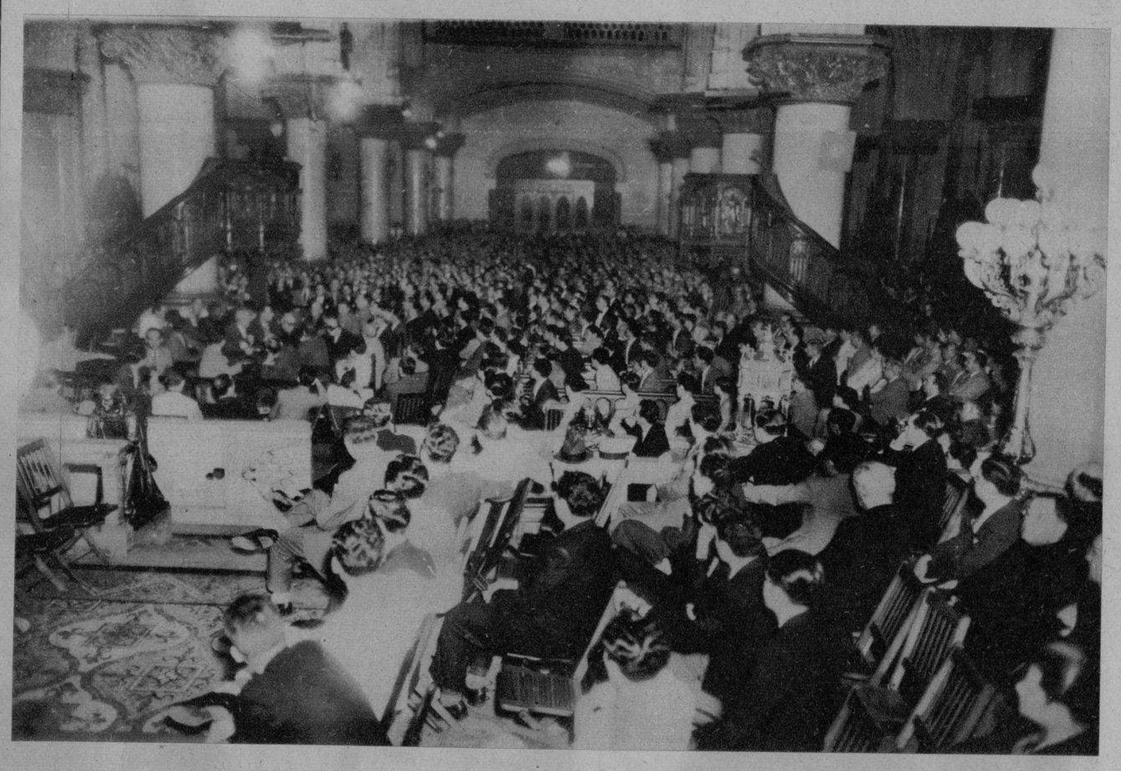

EL ILUSTRE Padre Laburu ofreció una conferencia religiosa, que se llevó a cabo en la Iglesia del Sagrado Corazón, de la calle Reina. Nuestras fotos (arriba y abajo) dan una idea de la extraordinaria cantidad de público asistente—más de 5.000 personas (Foto D. M.)

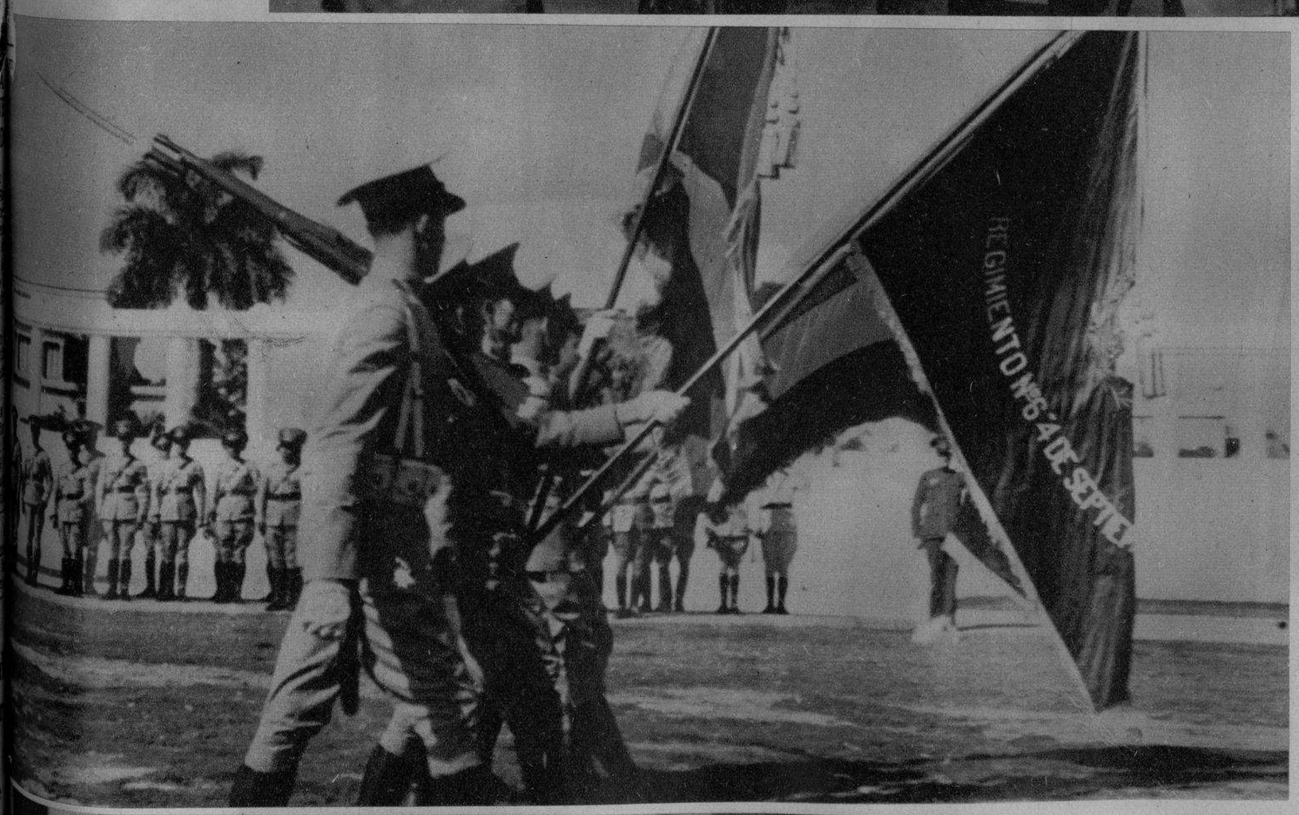

EL DR. PEREZ Cubillas pronunciando su elocuente discurso acerca del impuesto al azúcar y a la sal, en la sesión del Club Rotario, celebrada ayer. Aparecen con él, en la mesa presidencial: el doctor Herrera, Presidente, y Vior, Secretario (Foto D. M.)

M.E.C.D. 2016

# ACTUALIDAD NACIONAL

DE BANES.—La Reina del Carnaval con sus Damas y Pajes, en los salones del Club Banes, donde fueron coronadas recientemente (Foto D. M.)

EUSEBIA Cosme, creadora e intérprete de la poesía afrocubana, en medio de las flores con que la obsequiaron sus admiradores el día de su onomástico (Fotos D. M.)

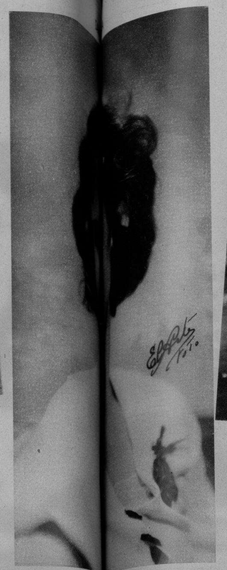

MIRTA SERRA [illegible] Salón de Bellas Artes, obtuvo Medalla de [illegible] y Medalla de Bronce por su cuadro [illegible] a hija de nuestro corresponsal de [illegible] Serra (Foto D. M.)

GRAFICAS DE Villaclara.—Presidencia del almuerzo homenaje ofrecido al joven Gustavo Gómez Cortés con motivo de haber sido designado para el cargo de Jefe de la Policía Gubernativa villareña (Foto D. M.)

LUNCH AL SEC. de Educación, Dr. Sirgo, en Santiago de Cuba. En la foto aparece el Secretario en unión de su ayudante y secretario particular; el Sr. Pedro Lay; el Presidente del Consejo Provincial Sr. Pimentel; la Superintendente de Escuelas de Oriente, Srta. Fernández, y otros (F. D. M.)

Srta. BLANQUITA Rabassa Porras, gentil damita de esta capital, que con motivo de haber cumplido los 15 años, recientemente, reunió un selecto grupo de sus amistades en su residencia del Vedado. Es hija del conocido médico y catedrático de la Universidad Dr. Manuel Rabassa (F. D. M.)

LA REINA del Carnaval—de Banes—Srta. Tina Guides, y las Damas de su Corte de Honor Srtas. Sara Fernández, Gloria Aguilera, Marina Tillán y Mercedes Gil, a la entrada del Club Banes (Foto D. M.)

GRUPO DE SEÑORAS y señoritas que asistieron a las demostraciones de costura ofrecidas por la señorita Conchita Mirabent, a las familias de los socios de Vista Alegre Club, de Santiago de Cuba, recientemente (F. D. M.)

TINA GUIDES, bella señorita de Banes, que fué proclamada Reina del Carnaval en el certamen celebrado recientemente por el Club Banes (F D)

LLEGADA del Sec. de Educación, Dr. Sirgo y su comitiva a la Ciudad de Banes. Le acompañan distinguidas autoridades civiles y militares de ese lugar (Foto D. M.)

DIRECTIVA de la Sociedad "El Artesano", a cuya labor se debe el grandioso baile provincial celebrado el día 6, en Remedios (Foto D. M.)

CARROZA de La Cervecería La Tropical, en la ciudad de Santa Clara, luciendo en las fiestas carnavalescas de Cienfuegos y Santa Clara (F. D.)

LAS SIMPATICAS "Panchitas", que colmaron de alegría las fiestas efectuadas por la Casa de Crusellas y Co., al entregar la Villa del Jabón "Candado", en Cienfuegos (Foto D. M.)

PRESIDENCIA del banquete ofrecido en Guantánamo al Sec. de Educación. Aparecen el Secretario y su esposa; el Gobernador Civil y su esposa; el Alcalde de Guantánamo y su esposa, la Superintendente Provincial. Este homenaje de las clases vivas de Guantánamo tuvo lugar en el Hotel Washington de esa localidad (Foto D. M.)

EN LA ESCUELA de Artes y Oficios de Oriente.—Foto tomada con motivo de la visita girada por el Sec. de Educación, Dr. Sirgo, a la referida Escuela. Con el doctor Sirgo aparecen profesores de dicho plantel; el Gobernador de Oriente; el Jefe de la Policía, y otras autoridades (F. D. M.)

[illegible]DA Alvarez Siere, que [illegible] un grupo de disfraces con motivo de [illegible] Es la hija de [illegible] en el DIARIO, [illegible] la presente fo[illegible] Fue fotografiada con un [illegible] (Foto D.)

DETALLE del desfile escolar (en Banes) por los alumnos de la Escuela Primaria Superior, en honor del Sec. de Educación Dr. Sirgo (F. D. M.)

M.E.C.D. 2016

**ZONITE** *resuelve*

*este problema íntimo ...*

**INOFENSIVAMENTE**

Las exigencias de la higiene femenina no requieren necesariamente el empleo de venenos o cáusticos peligrosos. Se sabe que el ácido fénico, el bicloruro de mercurio y otras preparaciones peligrosas pueden causar daño irreparable en las membranas delicadas y sensitivas. Pero, usando ZONITE, las mujeres reciben garantía de que se trata de un antiséptico de acción microbicida inmediata y completa ¡pero sin riesgo de ninguna especie y sin irritación! Zonite es un desodorante rápido.

7ZS-24

EVELYN KNAPP, bella artista de la pantalla, luciendo el tocado con que asistió recientemente a una fiesta de Hollywood (Foto Wide)

EL LUJO, majestuosidad y confort de un hotel, nada significa si no brinda a sus huéspedes el descanso y reposo que es necesario al cuerpo. El Hotel Nacional de Cuba, al igual que los principales del mundo, tiene equipadas las camas de sus lujosas habitaciones con: famosos Box Springs, Colchones de muelles, y Almohadas de plumas SIMMONS, construídos especialmente para brindar al cuerpo el reposo y descanso que apetece y necesita. Vea los productos SIMMONS en su departamento de ventas, en San Rafael y San Nicolás (Foto D. M.)

ESTUDIANTES del Colegio Bryant (de New York), han cambiado el saludo. Uno muestra el antiguo, parecido al militar; y el otro (en el extremo opuesto), el nuevo, parecido un poco al fascista (Foto Wide)

CLEMENTINA Suárez, escritora y poetisa hondureña, periodista centroamericana, captada de manera brillante por el maestro Esteban Valderrama (F. M.)

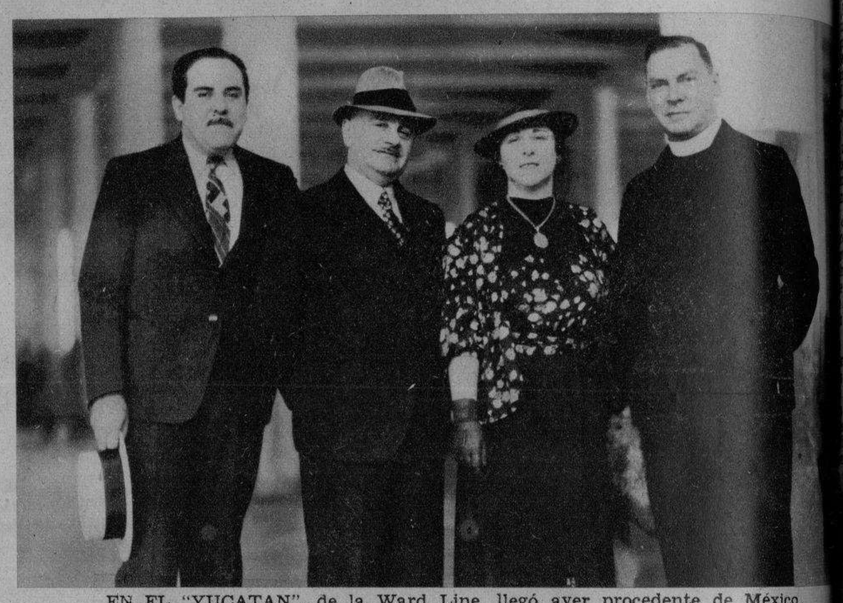

EN EL "YUCATAN", de la Ward Line, llegó ayer procedente de México, el Presidente de la Export Advertising Agency, Don Carlos Lebret y su distinguida esposa. Esperaron a éstos el Reverendo Padre Alexandre Vachon, tío de la Sra. Lebret, y nuestro compañero Sr. Benítez (Foto D. M.)

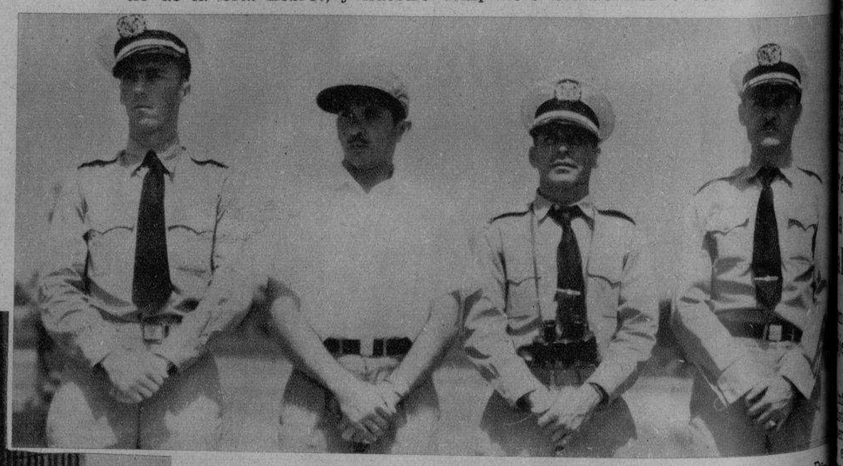

EN EL CONCURSO Internacional de Tiro celebrado en el Casino Deportivo de la Habana, han tomado parte destacados elementos de nuestra Marina Constitucional (con otros, los que aparecen en esta foto) que han conquistado los mejores scores (Foto D. M.)


*Tan* **CRESPO** *como al salir del horno*

Solamente el Kellogg's Corn Flakes tiene ese bolso interior CERA-CERRADO que conserva íntegramente su crujiente frescura y rico SABOR. Es un empaque hermético, patentado por Kellogg's.

Kellogg's Corn Flakes es un delicioso alimento cereal tan altamente nutritivo como fácil de digerir. Pruébelo como desayuno, almuerzo o cena. No hay que cocerlo. Basta añadirle leche fría —y azúcar, a gusto del paladar.

**Calidad inimitable**

Unicamente el Kellogg's tiene ese sabor incomparable que lo ha hecho universalmente famoso. Exija Kellogg's Corn Flakes.

**Kellogg's CORN FLAKES**

410

**FRESCO COMO ACABADO DE TOSTAR**

EL COLEGIO de Harvard, ha presentado recientemente una obra teatral, en la que, con la alumna Evelyn Vernon, figuraron perfectamente de "soiree" Joe Kennedy, Tom Bilodeau y Rus Allen, también estudiantes, todos "muy monos" (Foto Wide)

Comer con los dientes es tan viejo como el mundo. Comer para los dientes es nuevo, pues que principió con DRYCO.

**DRYCO**

Es la Leche Irradiada para la alimentación infantil, que forma huesos fuertes y derechos y buenos dientes. Es rica en vitaminas, proteínas, calcio y fósforo que son los elementos esenciales para la salud y para obtener un hermoso desarrollo.

TELA INGLESA Petronio y Máxima Elegancia Pídala a su SASTRE

Sobrinos de Nazábal

Importadores de PAÑOS

Muralla 70

Regalos para SAN JOSE

Vea nuestra exposición

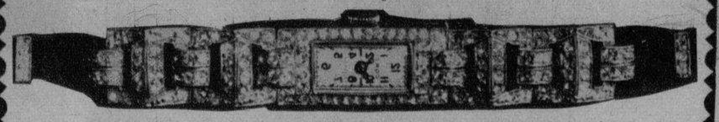

Joyería "El Gallo"

San RAFAEL é INDUSTRIA

TEL. M-2933


M.E.C.D. 2016