1ª SECCION

SERVICIO DE ASSOCIATED PRESS
Esta queda autorizada para usar nuestro servicio y noticias de información.
HILO DIRECTO CON NUEVA YORK

DIARIO DE LA MARINA

El DIARIO DE LA MARINA es el periódico más antiguo de Cuba. Fué fundado en el año mil ochocientos treinta y dos.
SERVICIOS ESPECIALES DE ESPAÑA

1ª SECCION

AÑO CV.—NUM. 2 | ACOGIDO A LA FRANQUICIA POSTAL | LA HABANA, SABADO, 2 DE ENERO DE 1937.—EL DULCE NOMBRE DE JESUS Y SANTOS MARCELINO E ISIDRO | TIEMPO PARA HOY: BUENO | PRECIO: 5 CENTAVOS

APRESAN LOS ALEMANES UN BARCO DE LA ESPANA ROJA EN REPRESALIA POR LA CAPTURA DEL "PALOS"

(COLUMNA UNO)

Jamás consentiremos un Estado Marxista en España, han declarado Alemania e Italia

NO IMPEDIRAN LOS EMBARQUES DE VOLUNTARIOS A ESPAÑA LOS GOBIERNOS DE BERLIN Y ROMA

En las contestaciones que envíen a Inglaterra y a Francia sobre este asunto, plantearán lo tardío de la medida y el temor a que surja un Estado comunista en toda España

INGLATERRA Y FRANCIA CONTINUAN EN SU AFAN DE IMPEDIR «UNA PEQUEÑA CONTIENDA MUNDIAL»

LONDRES, enero 1. (AP.)—Los buques de guerra británicos que se hallan en aguas españolas se mantienen alerta esta noche, después de un nuevo incidente en que se encuentra comprometido un buque mercante inglés. En tanto, las noticias que se reciben de Berlín, indican que la Alemania nazi persiste en no impedir que continúen saliendo voluntarios para España.

El vapor inglés «Etrib», que se dirigía desde Haifa a Liverpool, fué detenido por varios barcos nacionalistas armados en el estrecho de Gibraltar, y tuvo que detenerse cuando uno de los barcos le hizo un disparo de cañón.

Según las informaciones que ha recibido el Lloyd, El «Etrib» pudo seguir viaje a pesar de que el capitán del barco se negó a presentar la documentación al comandante de uno de los mercantes nacionalistas armados

Los buques de guerra ingleses encargados de proteger la navegación de los barcos británicos a lo largo de las costas españolas, han sido informados de este incidente por el Almirantazgo, aunque se afirma que el Gobierno no hará, por ahora, reclamaciones diplomáticas.

No obstante las complicaciones que encuentra el plan anglo-francés para impedir la incursión de voluntarios extranjeros que ha convertido la guerra civil española en una «pequeña guerra mundial», los gobiernos de París y de Londres continúan haciendo presión al objeto de que las proposiciones que hicieron recientemente sean aceptadas. Nuevas sugestiones se han enviado al Gobierno rojo de Valencia y al jefe de las fuerzas nacionalistas, general Franco.

De Berlín llega la noticia de que el barón Konstantin von Neurath, ministro del Reich, ha manifestado a los Embajadores de Francia y de la Gran Bretaña que ha llegado «muy tarde» la proposición para que se impida la salida de voluntarios.

En los centros diplomáticos se dice que una de las poderosas razones que impiden a Alemania retirar su apoyo a Franco es que «una victoria comunista» en España amenazaría a Portugal, con cuyo país el Reich está negociando un tratado para obtener, por lo menos, parte de la Angola Africana.

En Roma, también, según dice el autorizado escritor Virginio Gayda, la respuesta de Italia a las notas de Inglaterra y Francia, con relación al voluntariado, hará constar que Italia no puede permitir que se establezca «una república roja» en el Mediterráneo

Existen indicaciones autorizadas de que las contestaciones de Alemania e Italia serán idénticas, pero no se cree que lleguen a Londres y París antes de la semana próxima.

El Comité de Neutralidad internacional se reunirá el miércoles próximo, y la Gran Bretaña parece satisfecha al saber que Italia ha permitido que el problema del voluntariado ocupe uno de los primeros lugares de la agenda.

'Quedamos por siempre unidos a Rusia', dice a Stalin, Largo Caballero

MOSCU, Unión de las Repúblicas Soviéticas, enero 1. (AP). El Primer Ministro Francisco Largo Caballero, Jefe del Gobierno rojo de Valencia, ha prometido «hacer toda clase de esfuerzos por seguir el ejemplo» de la Unión Soviética en un mensaje de felicitación con motivo del Año Nuevo que publica el periódico «Izvestia».

El Jefe del Gobierno rojo español dice que «las clases trabajadoras españolas están unidas para siempre con los obreros rusos.»

ROBO DE PRENDAS

A la Policía de Marianao, dió cuenta María Josefa Martínez Valdés, vecina de Seis entre Trece y Quince, en dicho pueblo, que le habían sustraído de su domicilio, prendas y dinero por valor de 500 pesos.

APRESARON LOS ALEMANES A UN MERCANTE ROJO

Dice el Gobierno de Berlín que ante la actitud roja se vió obligado a esta medida

BERLIN, enero 1º. (Havas).—La agencia oficial «Deutschen Nachritten Bureau», comunica que un barco del gobierno español fué apresado en aguas españolas por un buque de guerra alemán.

La D. N. B. agrega: «La negativa del gobierno rojo de Bilbao a responder a las peticiones de Alemania hechas conforme a derecho, han obligado al Reich a sostener su demanda por medidas de esta calidad».

El boletín dice:

«Como el gobierno rojo de Bilbao se negase a restituir al crucero alemán «Koenigsberg» parte del cargamento del vapor alemán «Palos», en el momento de dejarlo marchar libremente, al igual que un pasajero que ha quedado preso en Vizcaya, el gobierno alemán se ha visto obligado, conforme lo anunciara, a apoyar su reivindicación por medidas enérgicas. En consecuencia de esta acción destinada a la defensa del derecho de soberanía de Alemania contra un acto pirático, un vapor español rojo fué apresado hoy por buques alemanes en aguas territoriales españolas por fuerzas navales alemanas».

El resto del parte se refiere a cuestiones debatibles en relación con el apresamiento del vapor alemán «Palos» en aguas internacionales; se afirma que el «Palos» fué apresado a 33 millas al norte del Cabo Machichaco, por lo cual el capitán del barco no quiso firmar el acta que fijaba el aprecsamiento a una distancia de sólo cinco millas del litoral.

Protesta el gobernador de Santander contra el apresamiento

PARIS, enero 1º. (AP).—El periódico «Le Journal» informa que los cruceros alemanes «Graf von Spree» y «Koenigsberg» participaron en el apresamiento del vapor español «Soton», de 1.896 toneladas, en las cercanías de Santander, en aguas territoriales españolas, tras de haber disparado dos cañonazos de aviso.

El periódico agrega que el gobernador de Santander, por la inalámbrica, ha hecho saber que la tripulación del «Soton» ha sido conducida en el barco a un puerto nacionalista. Dice «Le Journal» que el gobernador ha expresado:

«Protesto enérgicamente contra ese acto de agresión; pido la inmediata libertad de la tripulación, que ha sido hecha prisionera en violación del derecho internacional; demandamos inmediata respuesta».

Intenso regocijo por el Año Nuevo

La Habana—y Cuba toda—festejó con intensas manifestaciones de júbilo, el advenimiento del Año Nuevo. Todos los numerosos centros de diversión que existen en la capital y en sus alrededores, se vieron colmados de gente ávida de esparcimiento.

En los cabarets, en los clubs y en las casas particulares, hubo la cena tradicional y el baile se prolongó hasta horas de la madrugada.

Un desfile enorme de máquinas se mantuvo desde las primeras horas de la noche por todas las avenidas de la ciudad y los peatones formaban también largas teorías, solemnizando a su manera la festividad.

Fué, a todas luces, un amable síntoma de optimismo colectivo, y de la fe cristiana que se mantiene en las almas a través de todas las vicisitudes, para mostrarse radiante, en estos días, evocadores de su grandeza y de su significación.

El Partido Comunista ha protestado por el permiso concedido a León Trotzky

MEXICO, D. F., enero 1ro. (AP.)—El Partido Comunista Mexicano emitió hoy un manifiesto, pidiendo que se cierren las puertas de la nación a León Trotzky, porque el credo político que sosiene significa nuevas divisiones entre los partidos proletarios mexicanos.

SE INCENDIO UN AUTOMOVIL

En el garage situado en Real y Buen Retiro, en Marianao, propiedad de Carvajal y Compañía, se incendió anoche el automóvil 13375, quemándose totalmente. El material de extinción de incendios acudió, sofocando las llamas. Créese que el hecho obedezca a un corto circuito, en el motor.

Los esfuerzos del alto mando marxista español por avanzar en el frente de Aragón, han culminado, hasta ahora, en fracasos y derrotas. La ofensiva en este sector se halla dirigida por el comandante Reyes y el coronel Villalba, aquí presentes.

PARA EL DIA 15 SE ESTARA DESARROLLANDO UN VASTO PLAN DE OBRAS PUBLICAS

Brillante recepción de año nuevo en Palacio

NUMEROSOS NIÑOS DE HUMILDE CONDICION SE SUMARON AL HOMENAJE AL SR. PRESIDENTE Y LE VITOREARON, YENDO DESPUES A SALUDARLE

ENTRE EL JEFE DEL ESTADO CUBANO Y EL DECANO DEL CUERPO DIPLOMATICO SE CRUZARON LOS ACOSTUMBRADOS DISCURSOS PROTOCOLARES. TRES EX-PRESIDENTES ACUDIERON A PALACIO SALUDANDO AL DR. LAREDO BRU. UN PUBLICO NUMEROSISIMO

EL BRILLANTE ACTO FUE AMENIZADO POR TRES BANDAS DE MUSICA

EN EL SALON DE LOS ESPEJOS ACOMPAÑABAN AL PRESIDENTE LOS SECRETARIOS DE DESPACHO, LOS JEFES DEL EJERCITO, DE LA MARINA DE GUERRA Y DE LA POLICIA NACIONAL Y OTRAS DISTINGUIDAS PERSONALIDADES DE LAS ESFERAS DEL GOBIERNO

(VEASE amplia información gráfica de todos los actos celebrados ayer, en el ROTOGRABADO)

Extraordinaria brillantez revistió la recepción de Año Nuevo en Palacio.

Durante las horas que duró tan solemne ceremonia los salones y pasillos de la segunda planta de la residencia presidencial se vieron continuamente invadidos por los elementos que integran la sociedad cubana, deseosos de estrechar la mano del Presidente de la República que fué recibiéndolos en el salón de los espejos.

UNA SIMPATICA NOTA

Antes de iniciar la reseña del gran acto de ayer vamos a hacer constar una simpática nota ofrecida por un grupo de niños de humilde aspecto que, desde la Avenida de las Misiones presenciaba confundido con el público, el desfile de los visitantes.

En horas del medio día, cuando el Jefe del Estado se retiró al tercer piso abriendo un breve paréntesis en la recepción, los niños comenzaron a gritar: «Queremos ver al Presidente. Queremos ver al Presidente».

Uno de los policías que guardaban del orden les manifestó que sus deseos serían satisfechos cuando fuese llegado el turno del público, pero los muchachos insistían.

Habiendo llegado a conocimiento del Mayordomo de Palacio señor Rosendo G. de Peralta y de su distinguida esposa la petición referida se prestaron a servir de embajadores a los niños conduciéndolos a presencia del Presidente a quien estrecharon la mano y dieron un estruendoso viva.

EL PUBLICO

Según decimos al comienzo un numeroso público se estacionó en la Avenida de las Misiones para presenciar el desfile de los invitados y aguardar el turno indicado al mismo para saludar al Primer Magistrado.

EL PRESIDENTE Y SU GABINETE

Poco antes de las diez de la mañana el Presidente de la República coronel Laredo Bru pasó de su despacho al salón de los espejos donde tuvo efecto la recepción.

Con el coronel Laredo Brú se encontraban el Secretario de Estado general Rafael Montalvo; de la Presidencia doctor José Enrique Bringuier, el de Defensa, doctor Juan J. Remos, de Educación doctor Fernando Sirgo; de Hacienda, doctor Eduardo I. Montoulieu; de Comunicaciones, señor Melanio Díaz, de Gobernación, doctor Manuel Giménez Lanier; de Obras Públicas, ingeniero José Antonio Casas; de Sanidad, doctor Zenón Zamora; de Trabajo, doctor J. M. Portuondo Domenech; de Justicia, doctor Manuel Castellanos Mena; de Comercio doctor Carlos Zárraga; el Subsecretario de Estado, comandante Luis Rodolfo de Miranda; los miembros del Protocolo, Soler y Baró, Luis Moas, E. Guerra, Rodríguez Capote, los ayudantes presidenciales capitán Estévez, capitán Ignacio Herrera y otros más.

LOS JEFES DE LAS FUERZAS ARMADAS

Desde el inicio de la recepción tomaron sitio, junto al Presidente de la República el Jefe del Estado Mayor del Ejército coronel Fulgencio Batista, el Jefe del Estado Mayor de la Marina de Guerra coronel Aurelio González y el Jefe de la Policía Nacional coronel José E. Pedraza.

EL CUERPO DIPLOMATICO EXTRANJERO

El desfile comenzó con el Cuerpo Diplomático Extranjero que llegó a las diez.

Formaban en el mismo los Embajadores: de los Estados Unidos SE. Jefferson Caffery; de España, S. E. J. Barnés; de México, S. E. Alfonso Cravioto y los Ministros de Venezuela, Finlandia, Panamá, Colombia, Hungría, Haití, República Dominicana, China, Italia, Bélgica, Japón, etc.

LOS DISCURSOS

S. E. don Alfonso Cravioto, Embajador de México y Decano del Cuerpo Diplomático por ausencia de S. E. Monseñor Caruana, Nuncio del Vaticano, leyó el siguiente discurso:

Señor Presidente:

Ha sido tradicional costumbre en Cuba, a la llegada de un nuevo año, que los representantes diplomáticos de los países amigos, hagan presentes sus felicitaciones y parabienes al Primer Mandatario de la República, haciéndolos llegar al Pueblo, como renovado mensaje de comprensión y de afecto.

Tradicional y grata costumbre en realidad, que en esta ocasión me corresponde acatar, por más que estimo que los sentimientos de todos los colegas, así como los míos personales, no requieren esta expresa renovación, puesto que la amistad que une a nuestros países con la República de Cuba, se conserva invariablemente, a través de los hechos que patentizan la bondad y la firmeza de las relaciones internacionales, en un nivel de cordialidad que siempre aspira al mejoramiento de cada uno de nuestros pueblos.

Así pues, en mi calidad de Decano del H. Cuerpo Dipolmático acreditado ante el Gobierno de Cuba y en nombre de mis distinguidos colegas, ruego a Vuestra Excelencia se sirva aceptar este mensaje de felicitación que encierra deseos para el año que comienza hoy, y para todos los venideros, de una constante época de fructífera laboriosidad y de progreso para el pueblo cubano; y en esta ocasión hacemos votos también muy sinceros por la ventura personal de Vuestra Excelencia, la de vuestros distinguidos colaboradores y la de vuestras muy honorables familias, y porque sean cada vez más estrechas las buenas relaciones que unen a nuestros países.

Contestación del Presidente

El coronel Laredo Bru, presidente de la República, en contestación leyó el siguiente:

«Señor Presidente:

«Ha sido tradicional costumbre en Cuba, a la llegada de un nuevo año, que los representantes diplomáticos de los países amigos hagan presentes sus felicitaciones y parabienes al primer mandatario de la República, haciéndolos llegar al pueblo, como renovado mensaje de comprensión y de afecto.

«Tradicional y grata costumbre en realidad, que en esta ocasión no corresponde acatar, por más que estimo que los sentimientos de todos los colegas, así como los afectos personales, no requieren esta expresa renovación, puesto que la amistad que une a nuestros países con la República de Cuba, se conserva invariablemente, a través de los hechos que patentizan la bondad y la firmeza de las relaciones internacionales, en un nivel de cordialidad que siempre aspira al mejoramiento de cada uno de nuestros pueblos.

«Así, pues, en mi calidad de decano del H. Cuerpo Diplomático acreditado ante el Gobierno de Cuba y en nombre de mis distinguidos colegas, ruego a Vuestra Excelencia se sirva aceptar este mensaje de felicitación que encierra deseos para el año que comienza hoy, y para todos los venideros, de una constante época de fructífera laboriosidad y de progreso para el pueblo cubano; y en esta ocasión hacemos votos también muy sinceros, por la ventura personal de Vuestra Excelencia, la de vuestros distinguidos colaboradores y la de vuestras muy honorables familias, y por que sean cada vez más estrechas las buenas relaciones que unen a nuestros países».

Congresistas

A la hora señalada por el horario oficial, 10 y 30, pasaron al gran salón los miembros del Congreso Nacional.

Los senadores Arturo Illas, presidente de la Alta Cámara; Ricardo Dolz y Arango, Carlos Font, Octavio Pedraza, Alfredo Hornedo, Carlos Saladrigas, Agustín Acosta y Francisco Rosado.

Los representantes Alfredo Alvarez, Balbina Remedios, Néstor Carbonell, José Manuel Castillo, Demófilo Fernández Julio, Juan O-Naghten, Marino López Blanco, Rosa Anders, Jesús Portocarrero, Silvano Herrera, Consuelo Vázquez Bello, Pedro Mendieta, Herminia Rodríguez, Juan Cabrera, Baldomero Suros y otros.

Tribunal Supremo de Justicia

A las 10 y 40 saludaron al coronel Laredo Bru los miembros del Tribunal Supremo.

El presidente doctor Federico Edelman, los magistrados Martínez Escobar, Gastón Mora, Montagú, Morales del Castillo, Cabeza, Tejera, los fiscales Maximiliano Smith, Anaya Murillo y otros.

Los ex presidentes de la República

Después de los miembros del Tribunal Supremo, a las 10 y 45 pasaron al salón de los Espejos a saludar al doctor Laredo Bru, los ex presidentes de la República, doctor Carlos Mendieta, doctor Carlos Manuel de Céspedes y doctor José A. Barnet y Vinajeras.

Una vez cumplido el saludo, el coronel Laredo Bru, con los expresidentes, formó un grupo del que los reporters gráficos obtuvieron varias fotografías.

Magistrados de la Audiencia, fiscales y jueces

Tan pronto abandonaron el salón los señores Mendieta, Céspedes y Barnet, el Presidente recibió a los magistrados de la Audiencia de la Habana, fiscales y jueces de la Habana.

Estaban presididos por el doctor Montero, presidente de la Audiencia, hallándose entre ellos los doctores Cantén, Cowley, Alvarez Recio, Barrinaga, Ferrán, Ponte Domínguez, Fuente Cantero, Fabián García, Justiz, René García, Andrés María Lescano, Barreto, Cárdenas, Antonio Lescano y otros.

Los subsecretarios y altos jefes

A las once de la mañana lo hicieron los subsecretarios Juan Rodríguez Pintado, de Gobernación; José Antonio Cabrera, de Comunicaciones; Francisco Gómez Marrero, de Comercio; Luis Vidal, de Hacienda; Aurelio García Guerra, del Trabajo; los directores generales, jefes de despacho, jefes superiores de administración, Comisión del Servicio Civil, Junta del Puerto, director de la Oficina Internacional de Marcas, Instituto Cubano de Estabilización del Azúcar, Comisión Nacional de Propaganda y Defensa del Tabaco Habano.

Entre los altos jefes estaban Domingo Espino, Luis Ecay, Pedro Varela, Juan Espinosa, José Leonard, comandante Whitmarsh, García Cantero, Dra. Candita Gómez de Martínez Bandujo, Luis Grau, Roberto Pérez Puelles, Enrique Quiñones, Jorge Luis Echarte, José Nieto, Armando Reyes, Enrique Gay Calbó, José Martínez Ortiz, Carlos S. Varona, José María Chacón, Benjamín Ginarte, Ricardo Ponce, Aurelio Portuondo, Juan Manuel Haedo, Félix del Prado, Arturo Mañas, Jacinto Martínez, Faustino Díaz, Antonio Arias y otros.

El gobernador, consejeros, alcalde y concejales

El coronel Celestino Baizán acompañado de los consejeros provinciales, y el alcalde de la Habana, doctor Beruff Mendieta en compañía de los concejales, llegaron a las 11 y 10 minutos.

Cuerpo Diplomático de Cuba

Los miembros del Cuerpo Diplomático de Cuba pasaron al gran salón a las 11 y 20 de la mañana.

Cuerpo Consular extranjero

Acompañados por el decano del Cuerpo Consular extranjero, Mr. I. Ifor Rees, cónsul de S. M. Británica, y del secretario C. A. Llanes, concurrieron los miembros del Cuerpo Consular acreditados en la Habana.

La Asociación de Veteranos

Una nutrida representación del Consejo Nacional de Veteranos de la Independencia, Asociación Nacional de Veteranos de Cuba, Asociación Nacional de Hijos de Veteranos, Asociación Nacional de Emigrados Revolucionarios Cubanos, Asociación de Veteranos de la guerra Hispanoamericana, saludó al Presidente a las once y media.

HABANA CLERING HOUSE

A las once y treinta minutos una representación de miembros de los bancos afiliados al Habana Clearing House presidida por el banquero señor Joaquín Gelats, desfiló por el salón de los espejos.

LOS PARTIDOS POLITICOS

Las representaciones de los Partidos políticos también concurrieron.

Todos unidos por primera vez, entraron en la sala de recepciones figurando entre ellos el doctor Santiago Verdeja, Presidente del CND; comandante Enrique Recio, Presidente del Partido Liberal los señores Sebastián Repilado, Agustín Acosta, Quintín Banderas, Amelia Borges de Martínez y Catalina Pozo Gato, en representación de las organizaciones políticas femeninas.

ASOCIACIONES DE LA PRENSA

Acompañados de los Presidentes de la Asociación de la Prensa, Luis S. Varona, del de la Asociación de Reporters de la Habana, César Rodríguez, un nutrido grupo de periodistas entre los que se encontraban los corresponsales de la Prensa Unida y Asociación Press y los repórters encargados de la información en Palacio.

LAS FUERZAS ARMADAS

A las doce y cinco minutos fueron a Palacio los altos Jefes y Oficiales pertenecientes al Ejército Constitucional, Marina de Guerra, Policía Nacional, y Cruz Roja Nacional.

Entre los altos jefes y oficiales se hallaban los coroneles Auxiliares Galíndez, Tabernilla, Velasco, Querejeta, Ferrer, Pedrosa, Sánchez; comandantes Azcuy, Rojas, Pérez Arocha, Santana, Tarrao, Cabrera, Alvarez, Santos, Borbonet, Arencibia, Doles, López, Bolet, Soto, Tandrón, Figarola Baya, Govea; los capitanes Hernández, D. Torra, García, Guerra, Betancourt, García Cárdenas y otros.

Entre los Jefes de Distrito de la Marina de Guerra Constitucional estaban, Paniagua, Pérez, Brito, Lois y Argüelles.

La representación de las Fuerzas Armadas fué muy nutrida.

Los miembros de las Fuerzas de Mar y Tierra saludaron al Jefe del Estado y a los Jefes del Ejecutivo, de la Marina y de la Policía.

UN RECESO PARA ALMORZAR

A la una de la tarde se hizo un receso que aprovechó el Presidente para almorzar en compañía de los miembros de su Gabinete.

SE REANUDO LA RECEPCION A LAS DOS Y MEDIA

A las dos y media se reanudó la recepción. Acto seguido desfilaron los miembros del Consejo Supremo y Profesores de la Universidad; Junta de Educación, Escuela Superior de Artes y Oficios; Escuela de Pintura y Escultura «San Alejandro»; Escuela del Hogar y Nacional de Kindergarten.

El Arzobispo de la Habana

Saludó al Presidente de la República Monseñor Ruiz, Arzobispo de la Habana.

Policías Secreta y Judicial

Representaciones de los Cuerpos de Policías de la Secreta y Judicial, también cumplimentaron al Jefe del Estado.

Instituciones Culturales

A las tres de la tarde, nutridas representaciones de las instituciones culturales Academia de Ciencias Físicas y Naturales de la Habana, Academia Nacional de Ciencias de la Educación; Academia de Artes y Letras y de la Historia; Sociedad Económica de Amigos del País; Junta Nacional de Sanidad; Ateneo de la Habana, Sociedad Geográfica de Cuba; Colegios de Abogados, Notarial, de Arquitectos, de Corredores Notarios Comerciales y de Procuradores; Registradores de la Propiedad; Instituto Hispano Cubano de Cultura; Bolsa de la Habana y Sociedad Nacional de Agrimensores, pasaron al salón de los espejos.

Otras instituciones

Media hora después representaciones de las instituciones Supremo Consejo Grado 33; Gran Logia de la Isla de Cuba; Caballeros de Colón; Instituto Cívico-Militar; Instituto Nacional de Previsión y Reformas Sociales; Cuerpo de Bomberos de la Habana; Consejo Nacional de Tuberculosis; Liga Contra la Tuberculosis; Liga Contra el Cáncer; Comité de Damas Isabelinas; Asociación Nacional de Hacendados y Asociación Nacional de Colonos de Cuba.

Entidades Mercantiles

Todas las entidades mercantiles enviaron su representación a Palacio, Cámara de Comercio Cubana; Cámara de Comercio Española; Cámara de Comercio Americana; Cámara de Comercio Francesa; Cámara de Comercio China; Club Rotario; Asociaciones y Ordenes Religiosas; Asociaciones de Beneficencia, Centros Regionales; Casinos, Club; Asociaciones Femeninas; Centros Culturales, de Sports, Corporaciones Nacionales, asociaciones de la Industria y del Comercio y colectividades obreras.

Público

Llegado que hubo el turno señalado al público, éste que en grandes núcleos se había situado en la Avenida de las Misiones, y en otros sitios junto a Palacio, subió a la segunda planta, y guardando el mayor silencio y compostura, en disciplinada fila transcurrió ante el Presidente, cuya mano fué estrechada con afecto y entusiasmo.

Bandas de Música

Desde el patio central de Palacio, amenizaron la recepción las siguientes bandas militares de música.

En la sesión de la mañana la de la División Central de la Policía Nacional, integrada por 45 profesores y bajo la dirección del teniente Braga; y la del Cuartel General del Ejército Constitucional, compuesta por setenta profesores bajo la dirección del capitán Luis Casas y complementada por el teniente Antonio Fernández.

En la sesión de la tarde amenizó la banda del Estado Mayor de la Marina de Guerra.

Todas las bandas interpretaron numerosas y escogidas piezas que fueron muy aplaudidas.

El Comandante Franco Granero

Por encontrarse indispuesto no estuvo presente en los actos de ayer el Jefe de la Casa Militar del Presidente, comandante Franco Granero.

Cuba ha hallado un rayo de luz en la oscuridad.-Batista

El Jefe del Ejército ha explicado en Palacio el sentido de algunas frases

Cuando ayer el Jefe del Estado Mayor del Ejército, Coronel Batista, se disponía a abandonar el Salón de los Espejos y luego de despedirse del Presidente de la República habló con los repórters a quienes manifestó: «Hace días dije a un grupo de periodistas palatinos que vendría frecuentemente a Palacio y que, por lo tanto, mi presencia en él, no constituía una nota extraordinaria que provocase la curiosidad de la prensa o excitase la actividad de los fotógrafos. Pues bien, mis palabras no han sido bien interpretadas. Quise significar que vendría a Palacio, residencia oficial del Poder Ejecutivo, con la misma confianza con que podría acudir a casa de un amigo y a mi propia casa.

Hoy debo agregar—continuó diciendo el Jefe del Ejército—que cada vez me siento más optimista y más satisfecho, porque creo que Cuba ha encontrado, entre las sombras de la obscuridad, un rayo de luz que la conducirá felizmente a su etapa definitiva de prosperidad y acierto»

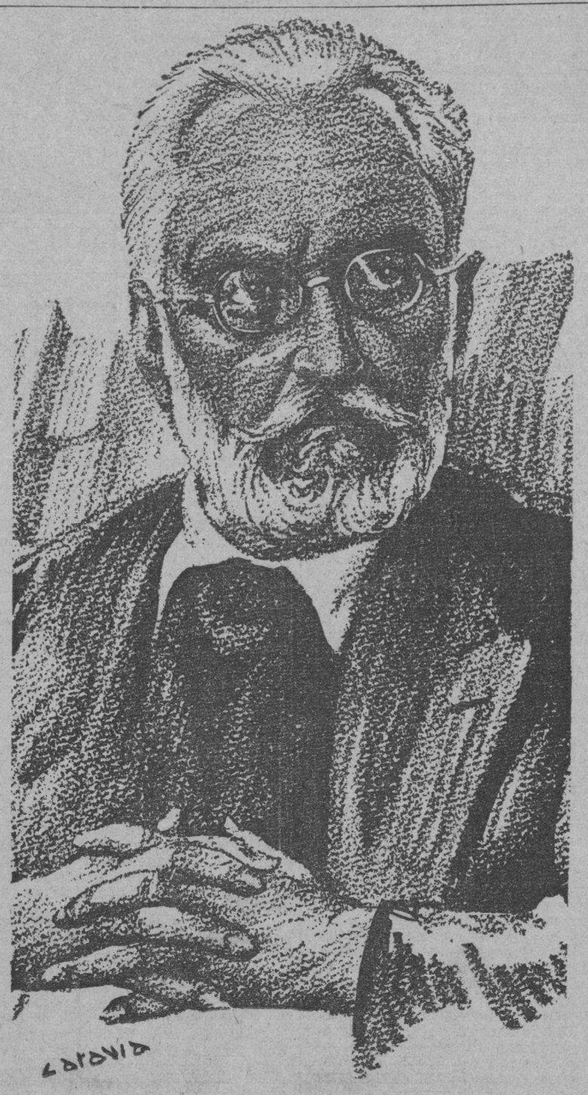

Miguel de Unamuno.

MURIO AYER EL ILUSTRE UNAMUNO

SALAMANCA, enero 1. (Havas).—Ha fallecido D. Miguel de Unamuno, Rector de la Universidad de Salamanca, y uno de los más caracterizados representantes de la literatura española contemporánea.

Aunque Unamuno se hallaba algo delicado desde hacía tiempo, llevaba una vida normal. Ayer se levantó a las diez y media, pasando la mañana leyéndole narraciones infantiles a su nieto, Miguelín, que entretenía mucho al abuelo. A las cuatro de la tarde recibió la visita de su amigo, el profesor de la facultad de derecho, Aragón, a quien manifestó el preguntarle por su salud que se sentía perfectamente y «como nunca de bien».

Sentados frente a frente, alrededor de la mesa con brasero que D. Miguel acostumbraba a ocupar, llevaba, como era corriente, el peso de la conversación. Hablaba sobre el porvenir de España, que era la máxima preocupación de Unamuno en los últimos tiempos. De pronto, Unamuno inclinó la cabeza, púsose intensamente pálido, avisando a la familia que acudiese a la ciencia y la religión. A las seis de la tarde, expiraba.

Como se sabe, Unamuno, desterrado durante la dictadura de Primo de Rivera, se puso al estallar el movimiento nacionalista, a las órdenes del General Franco.

Certificaron su muerte como causada por una embolia.

(VEASE los DATOS BIOGRAFICOS en la página TRES)

PESIMISMO SOBRE EL ESTADO DE S. S.

VATICANO, enero 2 (Sábado) (AP).—El Santo Padre duerme bien las primeras horas de la madrugada, sin que su estado general haya variado nada.

Poco optimista el estado del Santo Padre

VATICANO, enero 1 (AP). — El Santo Padre, Pío XI, que padece de un fuerte ataque de varicosis en la pierna izquierda, sufre actualmente también complicaciones circulatorias debido a los fenómenos de arterioesclerosis que se le han presentado; esto último hace que el optimismo del Dr. Milani, que lo asiste, se vea algo aminorado.

Anoche, sin embargo, Pío XI durmió perfectamente, llegándose a creer, por esto, que estaba ya fuera de peligro y que pronto pudiera restituirse a la normalidad de sus actividades. Se sabe que se le ha hecho un tratamiento contra la gangrena.

«La Tribuna», que ha venido publicando los boletines más optimistas sobre la salud del Pontífice decía hoy:

»Las condiciones del Papa son tales en estos momentos que no ofrecen esperanzas de restablecimiento; nada es tan cierto como que sus condiciones físicas empeoran constantemente y, por ello, no hay que sustentar esperanzas optimistas. El Pontífice se encuentra enterado del estado en que se halla y se ha entregado a la voluntad de Dios».

VICIOSOS DETENIDOS

El teniente Amoedo, de la Subestación de Policía de Marianao, arrestó a Luis Chiu, Luisa Rodríguez Pérez y a Manuel Sui, vecinos todos de Consulado entre Miramar y A., por haberles sorprendido cuando se inyectaban drogas narcóticas.

Se le ocuparon frascos con residuos de estupefacientes y otros sillos.

DE SAN ANTONIO A MAISI HABRA INTENSA LABOR

Con fondos obtenidos en las distintas Secretarías inicia el Presidente su rápido plan

Cerca ya de la una de la tarde, aprovechando el breve receso del desfile y cuando el Presidente se disponía a almorzar con los miembros de su Gabinete, los reporters le abordaron.

—Presidente—dijeron los periodistas—, deseamos algunas manifestaciones de usted con motivo de la festividad de Año Nuevo.

El coronel Laredo Brú meditó algunos instantes, y luego dijo:

—Estamos laborando activamente y con profundo optimismo. El día quince de este mes se estará trabajando en toda la Isla, desde Maisí a San Antonio, para llevar a feliz término un magno plan de reconstrucción relativo a obras públicas.

«Es una labor en la que todos estamos igualmente empeñados. ¿Cómo se ha de llevar a cabo? ¿Con qué dinero? Me pregunto. Pues con el dinero que será extraído de alguna parte.

«Para comenzar: de 156,000 pesos de que dispone la Casa Presidencial serán destinados a tales trabajos cincuenta y seis mil. Tengo ofrecimientos del Secretario de Estado de contribuir al fondo destinado a obras públicas con cerca de cien mil pesos de los fondos de su Departamento. Espero que los demás Secretarios imitarán a su colega de Estado.

«Esto, unido al producto de la nueva acuñación de plata, permitirá acometer numerosas obras públicas, tan necesarias para el bien del país.

Dirigiéndose a los reporters, les dijo: «Me siento al lado de ustedes, los periodistas, que estudian, piensan y escriben, luchando y laborando incesantemente a través de todos los tiempos y situaciones. Con ustedes están todas mis simpatías y mis afectos, y les prometo todo género de consideraciones».

Dijo también el Presidente que deseaba hacer público que no aceptará homenajes de ninguna clase mientras no existan motivos evidentes que los justifiquen.

OCUPAN EN TRES DIAS A LOS ROJOS DIEZ POBLADOS

3,456 kilómetros cuadrados en total representa el avance fascista en tan breve lapso

SEVILLA, enero 1. (UP).—Desde el comienzo de la ofensiva nacionalista en los frentes de Jaen y Córdoba el 28 de diciembre, los fascistas han conquistado diez ciudades, entre ellas las importantes bases de Bujalance y Montoro, donde las tropas marxistas estaban fuertemente atrincheradas.

El área ocupada por los nacionalistas representa 48 kilómetros de frente por 72 kilómetros de fondo, o sea 3,456 kilómetros cuadrados. Esta área esta compuesta principalmente por montes en los que abundan los olivos, encontrando los nacionalistas posiciones magníficamente fortificadas con abundancia de material moderno.

La columna del coronel Redondo, de la que forman parte los requetés de Andalucía y fuerzas de choque especiales han merecido grandes elogios por su acción heroica, la que les permitió capturar todos los objetivos.

AVILA, enero 1. (UP).—España se encuentra al alborear del año 1937 empeñada en una de las más grandes guerras civiles de la historia con la perspectiva de que pronto se librará la más formidable batalla por la posesión de Madrid.

El general Francisco Franco, el más joven de los generales de Europa hace unos años, es actualmente el tercero de los grandes dictadores del mundo, ocupado actualmente en organizar todas las fases de la vida civil, social ye económica del territorio que dominan sus tropas.

El movimiento que personalmente inició en Marruecos le 17 de julio pasado y que parecía condenado al fracaso, en pocas semanas dominó las cinco sextas partes de España, siendo reconocido su Gobierno por dos de las grandes potencias europeas.

Con el asentimiento de las tropas nacionalistas junto a Madrid han cambiado radicalmente los métodos de la campaña, que está empleando, como en la Guerra Mundial, trincheras de concreto, ataques de artillería precediendo a la acción de la infantería y bombardeos aéreos con gigantescos aviones.

EXPRESAN SU GRATITUD LAS NIÑAS DEL COLEGIO «SAN VICENTE DE PAUL»

Las alumnas del Colegio de «San Vicente de Paul», al entrar en el año 1937, tienen vivísimo interés en que se conozca su gratitud hacia esas nobles hermanitas que se desviven en su educación y que se hallan consagradas totalmente a tan hermoso empeño, expresando especialmente su agradecimiento hacia la directora Sor Petra, a la que admiran y quieren.

Desean, del propio modo, que sus protectores de esa benéfica institución conozcan todo el bien que hacen y hasta qué límite, con su concurso, está realizándose una de las más altruistas obras: educar y preparar para que puedan ganar su vida más tarde a muchas niñas que de otro modo se verían privadas de ese bien.

Tienen esas niñas palabras de intensa gratitud para todas esas almas buenas, a las que desean muchas venturas, y para sus profesoras, en la que han encontrado consuelo y amor maternal.

M.E.C.D. 2016

ACTUALMENTE EL PROBLEMA DE LA DOCENCIA SE ENCUENTRA EN UN PLANO DE FRANCA SOLUCION

El Supremo ha aplicado la amnistía a un periodista camagüeyano condenado en Urgeucia por el delito de injurias

Dicta fallo ese alto Tribunal sobre devolución de rentas y otros pronunciamientos en pleito entre comerciantes. Se confirma la sentencia dictada por un accidente de trabajo

Siguiendo nuestra costumbre de dar a conocer a los lectores del DIARIO los últimos fallos dictados por el Tribunal Supremo hasta el comienzo de las presentes vacaciones de Pascuas, insertamos hoy tres de ellos: uno de la Sala de lo Criminal, otro de la Civil, y otro de la de lo Contencioso-administrativo y de Leyes Especiales. Son los que a continuación transcribimos:

Amnistiado el periodista Carlos Barreras

La Sala de lo Criminal del citado Tribunal Supremo ha declarado haber lugar al recurso de casación establecido por el periodista camagüeyano Carlos Barreras López, redactor político del colega «La Noche», del que es director Luis Amado Francés Mirabet, y, en consecuencia, comprendido el caso por el que se le juzgó, de injurias a funcionarios del Estado, dentro de los beieficios de la Ley de Amnistía de 6 de Agosto del pasado año. La Audiencia camagüeyana había desestimado la citada aplicación de amnistía, pero el máximo organismo judicial expone que procede la aplicación, y por tanto, dispone la inmediata liibertad del acusado.

El auto mediante el cual el Supremo hace esa declaración está redactado con la ponencia del Magistrado doctor Diego Vicente Tejera García, y dice en su Considerando de casación:

«Que al expresar el inciso (i) del artículo primero de la Ley de Amnistía de 6 de agosto de 1936, que quedan amnistiados los delitos comprendidos en los artículos 19, 20, 21, 22 y 23 del decreto-ley 292 de 1934, con excepción de la injuria y calumnia a cualquier funcionario diplomático o consular acreditado en Cuba, es indiscutible que la intención del legislador fué excluir solamente a los funcionarios diplomáticos y consulades, pues no tendría concordancia el inciso si la palabra funcionarios, separada por una coma de diplomático o consular, se estimara que se refiere a los funcionarios del Estado, porque de ser así el párrafo necesariamente debía tenerse redactado del modo siguiente «funcionarios, diplomáticos y cónsules», y no diciendo consular, porque esa palabra empleada en su forma general necesariamente requiere la palabra funcionario por lo que hay que convenir que la coma que separa el vocablo funcionarios de las voces diplomático y consular ha sido una errata de imprenta, estando comprendidos en la amnistía los que injuriaren o calumniaren funcionarios del Estado y como en el caso de autos el acusado injurió a un Juez que es funcionario del Estado no estando éstas comprendidas en la excepción del inciso (i), procede aplicarle la amnistía por lo que debe prosperar el recurso».

Fallo sobre la devolución de rentas y otros pronunciamientos

La Sala de lo Civil del repetido Tribunal Supremo ha resuelto el recurso de casación por infracción de ley y de doctrina legal que en juicio declarativo de mayor cuantía sobre devolución de rentas y otros pronunciamiento siguiera en el Juzgado de Primera Instancia del Este, al doctor Ernesto Sarrá Heranández, farmacéutico de esta ciudad, el señor Manuel Fernández Carreño, comerciante, habiendo éste deducido el expresado recurso contra la sentencia de la Audiencia de la Habana.

Esta confirmó la sentencia del Juzgado que declaró con lugar la excepción de falta de acción opuesta por el doctor Sarrá y sin lugar la demanda, con las costas al actor. Pero el Supremo, aceptando, en parte, la tesis del doctor Arturo Solana, del bufete Núñez Mesa y Machado, letrado director del demandante Fernández Carreño, al que representó el Procurador Juan F Medina, declara haber lugar a la demanda en los extremos concernientes a la carencia original de derecho del acreedor hipotecario para cobrar y percibir directamente e los subinquilinos las rentas pertenecientes al arrendatario y no al dueño, y venir obligado a restituirlas con la tambien instada deducción de las que el aludido arrendatario debía satisfacer al último. Declarando, además, no haber exceso reintegrable al demandante de los alquileres reclamados sobre las rentas deducibles, absolviendo al demandado de los demás pedimentos. Giró el pleito sobre el arrendamiento de la casa Marina, 2, manzana 50 del reparto San Lázaro, por dos años, al precio de $30,000.00, casa que el atcor Fernández Carreño tenía subarrendada en casi todos sus departamentos, a diversas personas, produciendo esos subarrendamientos la suma de 3,509 pesos mensuales, habiendo el demandado en el pleito que nos ocupa, doctor Sarrá, iniciado procedimiento sumario hipotecario contra uno de los subarrendadores y obtenido embargo de la finca y la administración judicial, y habiéndose ordenado a los subarrendadores que en lo adelante pagasen el importe del alquiler al administrador judicial bajo apercibimiento de la doble paga si lo verificaba a otra persona. Finalmente, habiendo el doctor Sarrá recibido, al tomar posesión, los bienes muebles que pertenecían al demandante, por lo que fué requerido para que se abstuviera de perturbar los derechos del aquí actor, subarrendador y requerido para que le devolviese los bienes muebles que para la explotación del arrendamiento del edificio había colocado en el mismo, cuyos requerimientos fueron inútiles, procediéndose a entablar la demanda con el resultado dicho al comienzo. Los Magistrados doctores José E. Perera Trujillo y Carlos M. de la Torre González Llorente formularon voto particular produciéndose por la desestimación en todo del recurso.

Demanda sobre accidente en el trabajo que es declarada sin lugar

La Sala de lo Contencioso-administrativo y de Leyes Especiales del Tribunal Supremo ha dictado sentencia, con la ponencia del Magistrado doctor Carlos M. Piedra, por la que se confirma la dictada por la Sala Primera de lo Civil de la Audiencia que declaró sin lugar la apelación deducida por el jornalero de los Ferrocarriles Unidos Rodolfo Salgado Arado, contra sentencia del Juzgado de Primera Instancia del Centro, que a su vez desestimó la demanda incidental sobre indemnización por accidente en el trabajo, de dicho Salgado contra The Liverpool and Globe Insurance Company Ltd, sociedad mercantil de esta ciudad, a la que se absuelve de la demanda con las costas al recurrente.

ARMONIAS

EL AFRO-CUBANO EN 1936

IMPROVISEMOS un breve y somero examen del «status» del afrocubano en el año que ayer se extinguió. Es un juicio personal e indocumentado.

EN POLITICA: — La seudorrevolución había eliminado virtualmente al negro de nuestra vida pública. Para detentar el Poder por golpes de Estado basta con pequeños grupos de donados usufructuarios. Las masas populares, indispensables en una verdadera revolución, estorban en estas empresas de política lucrativa. Pero en el pecado suele ir la penitencia y los llamados «sectores» fracasaron. No podrán triunfar mientras no se constituyan en grandes partidos revolucionarios bien nutridos de savia popular. El negro les dará los mayores contingentes.

Pues bien, la restauración del sufragio en 1935, la del sistema de a voto por hombre, devolvió al afrocubano su personalidad política. Sin embargo, el negro no supo sacar partido al voto preferencial. Ni podía saberlo. Las masas no aprenden de pronto, y la postulación y elección de candidatos negros adoleció, por lo general, de todos los vicios tradicionales.

Al restablecerse el Gobierno electivo en 1936, la influencia del negro en la vida pública y su participación en la burocracia siguen siendo lo que en matemáticas se llama una cantidad desdeñable. Aún más desdeñable que antes del 12 de agosto de 1933. Ya empieza a integrar una conciencia colectiva de esta desventaja y a pensar en el modo eficaz y legítimo de superarla.

EN LO ECONOMICO: — En 1936 el afrocubano sufrió más rudamente aún los efectos de su eliminación burocrática perpetrada en el provisionalato.

El programa de trabajo enfáticamente proclamado por el Gobierno de las Pascuas, el del Coronel Laredo Bru, es alentador para las masas populares. Puede traer positivos beneficios al negro proletario como parte de esas masas.

Por otra parte, su angustiosa situación económica perdió en 1936 su perspectiva de alivio con la equiparación de naturalizados y nativos por el Tribunal Supremo. Esta sentencia borra sus esperanzas de una mayor participación en el trabajo nacional.

Opino que sería justo proteger a los nativos y los naturalizados con larga residencia en Cuba, fijando un plazo restrictivo a los extranjeros recién llegados antes de que puedan disfrutar de la ciudadanía como beneficiarios de la Ley de Nacionalización del Trabajo.

EN LO CULTURAL: — La prolongada clausura de los altos centros docentes perjudica al negro más que a nadie. En cambio, las escuelas cívico-militares llevadas a todos los rincones rurales son una bendición para él. Sobre todo en Pinar del Río.

Se han intensificado las manifestaciones de cultura en la «intelligenzia» negra. Ensayistas, conferencistas, poetas, recitadoras, polemistas, músicos y artistas plásticos. Siguen en boga la música, la poesía y el folklore afrocubanos, así como la estimación del aporte negro a la cultura cubana. Aumentan las asociaciones culturales formadas por negros para beneficio de todos, sin distingos por motivos de raza, color, sexo, etc.. Se mantiene la existencia de revistas editadas por negros y mejora notablemente la colaboración de los periodistas de color en los diarios y magazines. Se está organizando una Institución Afrocubana de Cultura que se propone recoger, catalizar y divulgar los frutos de la cultura negra.

EN LO SOCIOLÓGICO:—El afrocubano sigue manteniendo en precario más o menos evidente sus antiguadas «sociedades» originadas en tiempos de la colonia. No cuenta con otro instrumento de organización social. Empieza a percatarse del anacronismo y a pensar en modernizar las sociedades o sustituirlas por otras más adecuadas a sus necesidades de hoy.

Al efecto prepara la organización de una Convención Nacional de Sociedades Cubanas de la Raza de Color cuyos trabajos preliminares van muy adelantados. Para ella ha preparado un programa provisional de con amplia visión de estadista comprende el estudio de los más vitales problemas cubanos y, dentro de ellos, el problema negro. Los reacios a ingresar en las sociedades de todo antiguo previamente pueden, no obstante, enviar delegados a esa Convención Nacional constituyendo nuevas entidades sociales.

El negro se dispone a deliberar colectivamente, pública y legítimamente sobre su situación dentro de la sociedad cubana y organizar su aporte a la solución patriótica de los problemas nacionales. Pero con genuina beligerancia mental y en armonía con los altos intereses de la buena vecindad.

Esta disposición concretada en 1936 es la actitud colectiva más trascendental de la raza negra desde la época del separatismo.

En resumen: el negro no ha logrado en el año anterior mejorar prácticamente su situación. Pero subjetivamente ha mejorado bastante. Cede de perder el tiempo impugnando la legitimidad del prejuicio racista que le tortura y se apercibe a estudiar las causas y procurar superarlas definiendo sus intereses específicos dentro del general interés cubano. Procurará ligar esos intereses con los de sus compatriotas blancos empeñados en salvar a Cuba.

Es una voluntad inteligente y una magnífica perspectiva para la patria.

Gustavo E. URRUTIA

Denuncia de robo

La Policía se personó en la casa Progreso, 19, donde existe un salón de limpiabotas, con motivo de haber sido cometido en el mismo un robo de prendas, según denuncia formulada por el perjudicado, Marson Maldey.

Lesionado de gravedad

Al caerse en los terrenos del Club Ferroviario se produjo lesiones de carácter grave Antonio Suárez Cruz, de 16 años de edad y vecino de Córdova 10, de las que fué asistido en el Centro de socorro de Luyanó.

Herido en reyerta

En el Centro de Socorro de Manzanillo fueron asistidos de lesiones de carácter grave Alipio Ferro Batista, [illegible] de la Policía Nacional [illegible] Torriente, vecinos del Reparto San José, que se ocasionaron al sostener una riña en la esquina de Hatuey y Guasimal, en dicha barriada, al reclamarle el primero el pago de una deuda al segundo y negarse éste a abonársela.

La colonia china de Cuba celebró la liberación del Generalísimo Chiang Kai Shek y el décimo aniversario de la entrada de las tropas del Kuo-Min-Tang en Shanghai, con actos en que se desbordó el entusiasmo. En la foto, la Comisión organizadora de los actos del Partido Nacionalista, reunida en Galiano 104, altos.

El regateo entre 2 ómnibus fué motivo de un nuevo suceso

Un muchacho arrollado por un auto, se halla muy grave. Otras ocurrencias policíacas

En el Centro de Socorro de Mantilla fué asistido de graves lesiones diseminadas por el cuerpo Fernando Segoria Rodríguez, de la Habana, de 7 años de edad y vecino de Real número 30, en Arroyo Naranjo.

Según aparece de las actuaciones iniciadas por el teniente Pedro Díaz, al mando de la Décimacuarta Estación, dicho menor fué arrollado frente a su domicilio por el ómnibus 855, de la Ruta 31, que era conducido en dirección al campo por el chofer Cayetano Eusebio Iglesias Pérez, vecino de 6 número 98, en Santiago de las Vegas, siendo dicho vehículo de la propiedad de Manuel Suárez, que reside en Jesús del Monte 634.

Agrega en sus actuaciones el teniente Díaz que este suceso se debió a la imprudencia del chofer Iglesias, que en competencia con sus compañeros de la empresa «La Especial», conducía el ómnibus con excesiva velocidad.

El menor, al salir de su domicilio para despedirse de su mamá que se encontraba en la acera opuesta en espera de la guagua, fué arrollado por el ómnibus de referencia.

Presentado el chofer Iglesias al Dr. Zunzunegui, que actuaba de Juez de Guardia diurna, declaró su prisión provisional, enviándolo al Vivac por todo el tiempo que señala la Ley.

UNA LESIONADA

Al caerse en su domicilio se produjo lesiones de carácter grave en la boca Aida Alfonso Rodríguez, de seis años de edad y vecino de Zaldo 28. Fué asistida en el Segundo Centro de Socorro.

JUGANDO SE LESIONO

Ignacio Milián Estrada, de 13 años de edad y vecino de San Rafael 174, fué asistido en el Segundo Centro de Socorro de lesiones de carácter grave, las que se ocasionó al caerse estando jugando con otros menores frente a su domicilio.

YA...!!

ALAS DE ORO

Vende un individuo las aves y se queda con todo el dinero

El acusado es buscado por la Policía, pues el dueño lo denunció poco después

En la Séptima Estación denunció Cándido Morán Hernández, vecino de Arroyo Naranjo, que recientemente le hizo entrega de varias jaulas con aves, por valor de 153 pesos, para su venta en comisión, a Pedro Hernández, vecino de San Martín 10, cuyo individuo las vendió y dispuso del dinero en su provecho. Agregó que, después de haber realizado el negocio, parte de las jaulas se las dió a guardar a Manuel Añón Gallego, vecino de Zaldo número 18, quien ratificó sus manifestaciones. Con tal motivo se ha ordenado la búsqueda y detención del acusado.

Expendedor de drogas detenido

Miembros del SIM, arrestaron a Rubén Jordán y Jordán, vecino de Monserrate número 3, por haberlo sorprendido cuando en la esquina de Prado y Colón, expendía drogas a varios individuos que lograron fugarse, ocupándole al detenido cuatro cigarros de mariguana.

Herido en su domicilio

Cándido Díaz Ortega, de 21 años de edad y vecino de Corrales 21, altos, se produjo lesiones de carácter grave, al caérsele un botellón de agua en su domicilio.

LESIONADO DE GRAVEDAD UN CIUDADANO EN UN CHOQUE DE 2 VEHICULOS

José Miguel Herrera, de 29 años de edad y vecino de Concepción 31, sufrió lesiones de carácter grave al ser arrollado en 10 de Octubre y Santa Catalina por el camión 66823, que conducía José Antonio Tarrio Hernández, vecino de Arroyo Naranjo, después de haber chocado dicho vehículo con el tranvía 425, que manejaba el motorista Manuel Morales Gutiérrez.

Arresto de un apuntador

José Torres Picallo, vecino de Aguila 98, que realiza apuntaciones de terminales en la vidriera que está situada en Consulado y San Miguel, fué detenido por los vigilantes Cardona y Alvarez, delegados del Inspector del Primer Distrito comandante Vega, por haberlo sorprendido en flagrante delito.

Aclarado cómo una muchacha se hirió: cayó de una azotea

Creía la Policía que había sido maltratada por su esposo. Relató la verdad a su padre

Las investigaciones practicadas por la Policía dejaron ayer tarde aclarado el suceso en que aparecen envueltos los esposos Basilia Pedroso, de 19 años de edad, y Norman Bowe White, vecinos del apartamento número 15 del edificio Aspuru.

Lo ocurrido

Próximamente a las cuatro de la madrugada del día primero la joven fué encontrada sobre el pavimento de la calle de Marina y Crucero de los Ferrocarriles Unidos por el inspector de dicha empresa, Guillermo del Cristo, y como advirtiera que estaba herida, la trasladó al centro de socorro de Jesús del Monte, donde fué asistida de lesiones de carácter grave diseminadas por el rostro y otras partes del cuerpo.

Las versiones

En los primeros momentos se creyó que Basilia había sido maltratada de obra por su esposo y que éste se había dado a la fuga, pero las posteriores investigaciones practicadas y las manifestaciones de Máximo Pedroso Santamaría, vecino de San Benigno, 18, en Santos Suárez, padre de Basilia, dejaron explicado el hecho por completo.

El disgusto

Al enterarse Norman que la policía lo buscaba, se le presentó al vigilante 1473, Bernardo Alvarez, que se encontraba de servicio en el barrio de Isla de Pinos, y una vez en la Séptima Estación declaró, que llegó a su domicilio, donde tuvo un pequeño disgusto con su esposa por no acceder él a los ruegos que le hacía para que la llevase a una fiesta. Más tarde se enteró que Basilia había sido encontrada herida frente a su domicilio, y como se le imputara un hecho que no había cometido, determinó presentarse a las autoridades.

Trató de suicidarse

También prestó declaración Pedroso Santamaría. Informó que al enterarse de que su hija se encontraba herida en el Hospital Calixto García, había ido a verla, informándole ella que había tratado de suicidarse arrojándose del balcón a la calle porque había tenido un disgusto con su esposo.

En vista de las manifestaciones de Pedroso, el Juez de Guardia diurna, doctor Zunzunegui, decretó la libertad de Norman.

Robo de ropas

Alvaro Suárez González, dependiente, vecino de Gervasio, 88, denunció a la Policía que de la habitación que ocupa en dicha casa le habían robado ropas y dinero cuya ascendencia no pudo determinar por el momento.

Robo de prendas en una residencia en La Ceiba, Marianao

El Alcalde de ese Término ha formulado denuncia contra el Secretario del Municipio

MARIANAO, enero 1. DIARIO. Habana.—En el Hospital Militar de Columbia, fué asistida de grave intoxicación por ingestión de sustancia desconocida, María Eulogia Vera Morales, natural de Marianao, de 19 años de edad y vecina de San José 5, no pudiendo prestar declaración. El vigilante Humberto Domínguez declaró que Eulogia después de comer, tomó un vaso de café con leche, suponiendo que con eso se envenenara. Del caso conoció el Juez de Instrucción.

Le faltó al respeto a un vigilante

Olga Sánchez Medina, de la Habana, 24 años, vecina de San Martín 10, fué detenida por el vigilante 2793, José M. Gómez. Conducida a la Jefatura de Policía, declaró el vigilante que en una discusión entre varias personas, por apuestas de caballos se encontraba Olga, y que al llamarle la atención por su comportamiento, la acusada lo maltrató de palabras. Olga negó los cargos, ingresando en el Vivac, por no prestar fianza de 25 pesos.

Le hurtaron ropas y zapatos

En la Jefatura de Policía denunció Isabel Núñez Manzano, de 25 años, vecina de San Cándido 1, que al regresar a su domicilio notó la falta de ropas, zapatos y otros objetos, estimándose perjudicada en la cantidad de treinta pesos. No tiene sospechas de persona alguna.

Su esposo la lesionó con los puños

En el Centro de Socorros fué asistida de lesiones leves, Adela García Hernández, de 24 años, vecina de Torrecilla y anta Rosa, las que le causó, según declaró a la Policía, su esposo Ricardo Rodríguez Roselló, del mismo domicilio, con el que tuvo un disgusto. El acusado ingresó en el Vivac, por no prestar fianza de 25 pesos.

Hurtaron trajes y otra prendas en la Ceiba

Evaristo Cartaya Delgado, natural de Yaguajay, de 48 años, vecino de San Pablo, 4 en La Ceiba, denunció a las autoridades que al regresar a su domicilio notó la falta de varias prendas de vestir, así como de dos pesos cuarenta y cinco centavos en efectivo, sospechando que los autores del hurto sean «Pichón», «Casiguagua» y Bacallao, delincuentes conocidos de La Ceiba. Los sustraído tiene un valor de quince pesos. Los autores del robo no tuvieron necesidad de violentar la puerta de la habitación, pues, metieron el brazo por una ventana y abrieron el pestillo.

Una denuncia del Alcalde

El Alcalde, señor Pedro Acosta, denunció en el Juzgado de Instrucción de Marianao, a Manuel A. Acevedo Laborde, Secretario de la Administración Municipal, por falsedad en documento oficial. El denunciante hace constar que en una sesión que se celebró para reconsiderar un veto, se hizo aparecer en el acta, como asistentes a esa sesión, a tres concejales que no concurrieron a la misma. Los tres concejales han declarado bajo juramento.

A. MARTINEZ, Corresponsal.

Detenido el que en Blanco 58 hirió de gravedad a su mujer

Se trata de un sujeto que vive al margen de la Ley. Ingresó ayer en el Vivac

Los vigilantes Alvarez y Cardona, a las órdenes del comandante Vega, Inspector del Primer Distrito, arrestaron ayer a Luis Noy Jorge, de la Habana, de 26 años de edad, vecino de Estrella, 22, por ser el mismo sujeto que agredió a Consuelo González en su domicilio de Blanco, 58, ocasionándole lesiones de carácter grave en la cabeza y acto seguido se dió a la fuga. Según los informes de la policía, dicho individuo vive al margen de la ley. Fué remitido al vivac.

Tres aviadores lograron salvar la vida en el accidente que sufrió hace poco, cerca de Mitchel Field, Long Island, un bombardeador del ejército que descendió desde gran altura chocando con cables de alto voltaje; perdió un ala, dió una vuelta de campana y se destrozó contra una casa.

La Colonia China festejó la libertad de Chiang Kai Shek

Conmemoró también la entrada de las tropas nacionalistas en Shanghai. Vivas a Cuba y China

La colonia china de La Habana celebró la liberación del general Chiang Kai Shek y la entrada de las tropas nacionalistas en Shanghai, acto de guerra que determinó la victoria del ideal del doctor Sun Yat Sen y el establecimiento del régimen del Kuo Min Tang como sistema de gobierno de la nación china. En todas las sociedades de esa nacionalidad se desplegaron cartelones en que se leía: «¡Vivan Cuba y China!»

El acto más importante celebrado fué el de la veneración del doctor Sun, en el «Círculo Nacionalista», de Galiano 104, altos, después de la ceremonia, matizada de ciertos tonos casi religiosos, se efectuó el acto propiamente cívico, en que hablaron el Presidente del Kuomintang (Delegación de Cuba), Rafael Lam. Chung Sun Chi, Fernando Wong, Manuel Gan, José I-Kuey, el director del periódico, «Man Sen Yat Po», órgano del Partido Nacionalista Juan Acheng; el profesor Genaro Mak, de la Academia China, y otras personalidades.

En las sociedades chinas afiliadas al mismo partido, del Generalísimo Chiang también se celebraron actos cívicos, siendo los más importantes los de la «Lung Kong Sol», Dragones 80, y la «Chiong Lo Ung Yon», de San José 29.

El Encargado de Negocios de China, Dr. Teñou Tsien y el primer secretario de la Legación, Coronel Jonyor C. Liao, recibieron a los directivos de las diferentes sociedades asiáticas en el palacete de esa misión diplomática, en la Calle H.

Por la noche, estaban iluminados los edificios de las principales sociedades afiliadas al K. M. T. y el Casino Chino, Amistad 128, celebrando un baile el «Círculo Nacionalista.»

Dr. Gustavo E. Perea, distinguido miembro del Instituto Cubano de Estabilización del Azúcar durante varios años, hasta que fué designado, en días pasados, Subsecretario de Agricultura. Los agricultores esperan del doctor Perea el aporte de sus conocimientos técnicos y prácticos en la materia.

Herido un joven de un balazo en el abdomen, anoche

Unos desconocidos le hicieron agresión cuando se hallaba con un amigo sentado en un parque

Joaquín González Morales, natural de la Habana, de 18 años de edad, vecino de Obrapía número 37 y medio, fué conducido anoche rápidamente al segundo centro de socorro en gravísimo estado.

El doctor Valdés Lafont, médico de guardia, lo asistió de una herida producida por proyectil de arma de fuego en la región abdominal, disponiéndose su inmediata intervención quirúrgica.

El capitán César Lavista, al mando de la Tercera Estación de Policía, se constituyó en dicho centro benéfico y tomó declaración a Manuel Damas González, de la Habana, de 19 años, vecino de División número 4 y amigo del herido.

Manifestó Damas que él y su amigo González Morales se encontraban anoche sentados en uno de los bancos del parque del Generalísimo, situado en la Avenida de las Misiones y Refugio. Conversaban amigablemente cuando de improviso hicieron acto de presencia en un automóvil varios individuos desconocidos, quienes dirigiéndose a ellos los increparon, llamándoles «marguaneros».

Con ese motivo sostuvieron unas palabras y los ocupantes del vehículo, sin causa justificada, comenzaron a golpearlos, por lo que ellos se defendieron. Uno de los agresores sacó un revólver y disparó contra su amigo González, mientras que los otros, a viva fuerza, introdujeron al declarante en la máquina, donde le dieron de golpes, abandonándolo próximo al lugar del hecho y dándose todos a la fuga.

Agregó, por último, Damas, que el auto tenía una chapa número 37 mil, por cuatrocientos, y no se acordaba de los últimos guarismos.

González Morales no pudo prestar declaración debido a que inmediatamente fué trasladado a la sala de operaciones, donde fué intervenido quirúrgicamente, como hemos dicho más arriba.

Al Hospital Municipal acudieron el comandante Tandrón, ayudante del Jefe de la Policía, y el teniente García, quienes han comenzado a practicar investigaciones alrededor de este suceso.

Ingirió distintas bebidas

Manuel Alvarez, de 47 años de edad y vecino de Armas, 26, fué asistido en el Centro de Socorro de Jesús del Monte de graves síntomas de envenenamiento, que se produjo al ingerir con exceso varias clases de bebidas.

Arrollado por un auto

Juan García Gómez, de 24 años de edad y vecino de Manrique, 128, sufrió lesiones de carácter grave al ser arrollado por un auto cuando se encontraba estacionado en la esquina de Malecón y San Nicolás, ignorándose el número del vehículo por haberse dado a la fuga el chauffeur que lo conducía. La Policía investiga el hecho.

Joven arrollada

Esperanza Portilla Oviedo, de 24 años de edad y vecina de Marqués González, 4, fué asistida en el Segundo Centro de Socorro de lesiones de carácter grave. Se las ocasionó al arrollarla en San Lázaro y Espada el auto 17348, que era conducido por Antonio del Toro Santana, vecino de Lucena, 25, que fué detenido y puesto en libertad por estimarse el hecho casual.

Aburrida de la vida

Aburrida de la vida intentó suicidarse anoche, ingiriendo cierta cantidad de iodo, Sofía Herminia Arredondo Molinet, de 24 años de edad y vecina de Galiano, 127, ocasionándose una grave intoxicación.

En un garage

Trabajando en el garage que está situado en la esquina de Zulueta y Apodaca se ocasionó lesiones de carácter grave en la cabeza Eduardo Torres Revilla, de 31 años de edad y vecino de Alambique, 72.

CUANDO QUEDEN REDACTADOS LOS NUEVOS ESTATUTOS COMENZARA SUS LABORES LA UNIVERSIDAD

Los profesores y estudiantes han respondido al llamamiento del Secretario de Educación. Las demandas fundamentales del Comité Estudiantil serán atendidas. Reestructuración de la enseñanza

El problema docente cubano parece haber entrado en un período de franca solución.

Profesores y estudiantes se han colocado en un buen plano, al primer llamamiento del nuevo Secretario de Educación, doctor Fernando Sirgo.

Las demandas fundamentales: autonomía universitaria, con la devolución del Hospital Calixto García al Alma Máter, y solución del problema de la Segunda Enseñanza, planteadas por el Comité Estudiantil Universitario, se dice que serán resueltas en el dictamen de la comisión mixta del Senado y la Cámara de Representantes, que ya se encuentra ultimado y que se aprobará en ambos cuerpos colegisladores en una sesión extraordinaria que se convocará a esos efectos.

Son muchos los que creen que el problema educacional de Cuba no quedará resuelto sino con la total restructuración de nuestro sistema de enseñanza, pero se entiende que mientras se logra eso, pueden reanudarse las labores en los distintos centros de enseñanza oficiales, a fin de que no permanezcan más tiempo paralizadas gran parte de las actividades educativas del país, que tan necesitado se encuentra de ellas.

El Consejo Nacional de Educación se encargará de la restructuración

De esa gigante labor: la restructuración de todo nuestro sistema de enseñanza, desde la elemental a la superior, se encargará, de acuerdo con el propio proyecto de ley docente, el Consejo Nacional de Educación, organismo que se crea para que se entienda con todo lo relacionado con ello y recomiende al Congreso la legislación pertinente.

A dicha entidad se tratará de llevar nuestras máximas capacidades en las distintas ramas de la enseñanza, a fin de que se obtenga un plan moderno, sin snobismos, armónico y práctico.

Para la reorganización de cada una de ellas en particular se designan asimismo sendas comisiones.

La devolución del Hospital Calixto García

Uno de los puntos sobre los que más ha insistido el Comité Estudiantil Universitario es la devolución del Hospital Universitario, que estima de imprescindible necesidad para la Facultad de Medicina del Alma Máter.

Con el fin de evitar posibles conflictos futuros en el interior del mismo, se ha venido oponiendo a su división.

Las gestiones para obtener la total devolución de dicho centro benéfico a la Universidad, se encuentran ya tan adelantadas, que se habla inclusive en los centros bien informados, de la entrega inmediata del mismo a las autoridades universitarias.

No se reanudarán las actividades en la Universidad hasta que no estén redactados los estatutos

Para evitar también toda clase de dificultades en el futuro, se indica asimismo que no se reanudarán las actividades docentes en la Universidad de la Habana hasta que no se encuentren redactados los nuevos estatutos por que se habrá de regir la misma.

El proyecto de ley docente concede un plazo de 45 días a la Comisión reorganizadora universitaria para que realice dicha labor, pero es probable que se reduzca algo dicho término, ya que el propósito del nuevo Secretario de Educación, doctor Fernado Sirgo, es que todos los planteles oficiales de la República entren en funcionamiento en el más breve plazo.

Luchan en España dos ideologías distintas, lo que hace más grave y más enconada la guerra civil

Huroneando en lo pasado se advierten las causas de que las ideas extremas prendan en las clases bajas y de que la contienda sea, además de violenta, cruel

Hay en la Historia de España acontecimientos que dejaron ese sedimento de carácter impetuoso, espíritu intransigentemente católico y orgullo irreductible que han estado aparentemente adormecidos durante algunos años para recrudecer de nuevo en esta revolución y para no morir, desafiando todos los brutales esfuerzos de los que anhelan una España completamente distinta de la que hemos admirado. Los fatalismos históricos de las naciones son a veces redimibles, pero nunca por los medios violentos que los hicieron odiosos. La violencia nunca fué recomendable, pero en España fué durante muchos siglos irremediable. Cuando innumerables hordas de Bárbaros irrumpieron a través de Europa en la Edad Media y hollaron el suelo peninsular para destrozar hacendas, vidas y honras, salióle al encuentro la Religión Católica y logró dominar su ímpetu y barbarie con los lazos de el amor y respeto cristiano, presentándose los obispos católicos con la dulzura en su predicación y el símbolo de la caridad en la mano. Pero otros obispos tan dulces y caritativos como los demás, presentáronse un día con espada en mano y arengas de guerra en su boca, porque se trataba de defender con sangre, con violencia, con el exterminio los ejércitos potentes de los musulmanes que amenazaban destruir el honor hispano. Y durante ochocientos años el Catolicismo fué el más poderoso baluarte contra el peligro africano. Pudiera decirse que gracias a la fe cristiana que alentaba a los ejércitos defensores de España, que gracias a la presencia de los obispos que zanjaban cuantas discordias surgían a diario en los campamentos españoles, España, y aun más que España, Europa entera se salvó de ser africana para siempre. Fué un fatalismo eso de que la Religión de Cristo humanitaria y universal se convirtiera por fuerza de las circunstancias en guerrera y aliada de los reyes terrenos. Fué un fatalismo que convirtió a la Religión Católica en el sostén más poderoso de los tronos, cuando los tronos en España eran símbolo y base de la Patria. Los tiempos han cambiado y la Religión empezaba ya a independizarse de las alianzas terrenas que con beneficio le causaron grandes males, cuando salta ahora otra vez el fatalismo político religioso que obliga a emplear la violencia, que obliga a los católicos españoles a confundirse con los simpatizadores del trono para repeler el ataque brutal de quienes pretenden borrar de España la moral que la engrandeció. No habrá tranquilidad religiosa en España por mucho tiempo. En tiempos pasados la Religión fué para España su mayor engrandecimiento cultural y patriótico; en el futuro será su más fuerte baluarte contra la invasión del materialismo extranjero; pero lo mismo que antes, ahora y después, será la Religión motivo de persecuciones y violencias que sangrarán la nación tan debilitada. Hubo épocas en que fué preciso imponer métodos crueles para sostener la unidad religiosa que era base de la unidad política y he aquí otra vez ese momento histórico en que la lucha y diferencia en ideas religiosas es origen de la lucha y diferencia en ideas políticas. Ha sido todo irremediable y quienes poseemos espíritu de comprensión, al lamentar estos inevitables acontecimientos, perdonamos todo lo ocurrido con el deseo de que no vuelva a suceder. Cuando a diario hacemos comentarios sobre las posibilidades de triunfo o derrota entre los rebeldes y leales españoles decimos que la lucha es a muerte, que un bando de los dos ha de ser destruído completamente para que triunfe el otro, pero eso sólo cabe cuando se habla de armas, de brazos, de cuerpos, no cuando se discute de ideas, de doctrinas, de moral, de religión.

Ninguno de los dos bandos ganará porque en España nadie ha rendido sus ideas, porque se ha recrudecido el fanatismo e intransigencia de todos, porque si es cierto que las ideas revolucionario marxistas no perdurarán sobre la tierra en muchos años, más seguro es que la doctrina católica sobrevivirá a través de los siglos y a pesar de todas las persecuciones.

Hay en España otro fatalismo que es redimible, que probablemente en esta guerra será destruído para siempre; es el de los abusos de la antigua nobleza española con el pueblo humilde y laborioso. La Historia de España nos habla de revoluciones contra la nobleza que fueron ahogadas en sangre, pero esa sangre a través de los tiempos clama venganza y ahí están los obreros, los pobres, los humildes dispuestos a batirse hasta morir con tal de acabar con eso que consideran enemigo de los pobres y ultraje de la Humanidad. La nobleza española no resistirá ante el empuje de la revolución social obrera, porque ante ésta sólo una fuerza puede sobrevivir y triunfar, la católica. Recuerdo las Germanías de Valencia, aquella revolución social de las masas oprimidas contra la aristocracia en el siglo 16, cuando los proletarios de Valencia o de las Germanías crearon un gobierno compuesto de artesanos en el que estaban representadas todas las industrias más importantes, teniendo como supremo jefe a un cardador: Juan Lorenzo. Entonces la revolución obrera logró por algún tiempo expulsar a los nobles y dar justicia a los pobres, pero empezaron a abusar de la situación y poder y se aprovecharon los nobles de ello, para lanzarse organizados contra los artesanos a quienes aniquilaron fieramente. Recuerdo la revolución de Mallorca contra la aristocracia petulante y grosera que no respetaba honor y vidas; y la de Cataluña en tiempos de Felipe IV, y antes que éstas y más importantes que todas, porque era revolución social y política, la de los comuneros de Castilla, contra los abusos del Imperio en tiempos de Carlos V.

Y en todas aquellas revoluciones triunfó la fuerza de la nobleza contra las aspiraciones del pueblo, y fué la violencia quien jugó, una vez más, con los destinos de la nación, pero aquellos directores de las revoluciones: Bravo, Padilla, Maldonado, el Obispo Acuña, Crespí, que al caer destrozados fueron señalados con la nota de infamia, pasando los siglos se convirtieron en símbolo de las libertades y honor patrios. Y una vez más, la Historia maestra, de la vida, enseñó a las naciones que los métodos de imposición traen a la larga la reacción vengativa. Dentro de la nobleza española hubo acontecimientos gloriosos, pero quedaron indelebles escenas de abuso.

Y en estos momentos en que agoniza su secular existencia, surje para preocupacin y oprobio de la moral humana, otra institución que comete abusos en el extremo contrario. Esa nobleza de privilegio o de sangre que engreía a sus poseedores en sólo virtud de un título heredado, no puede subsistir en estos tiempos en que no reconocemos otra nobleza que la del honor, pero el pueblo español tampoco puede aceptar un sistema que rompe completamente con el honor tradicional de la familia. Porque si la nobleza española abusó de su situación se fundamentaba en la idea que nosotros no podemos despreciar de que los hijos han de sentirse orgullosos de las glorias y virtudes de us padres. Y triste el hombre a quien se clasifica como un número en el engranaje social y que no siente sano orgullo y honda satisfacción ante la historia noble y honrosa de sus antepasados y que tampoco se interesa por labrar un porvenir de buena fama y situación económica para sus descendientes. El hombre

VUELVE A TRATARSE DE LA URGENTE NECESIDAD DE UN BANCO NACIONAL DE EMISION Y DESCUENTO

La nueva Directiva de la Delegación Dos de la Hermandad Ferroviaria tomó posesión entre grandes aplausos

Asistió al acto el Subsecretario del Trabajo, Dr. Aurelio García Guerra, quien pronunció un magnífico discurso. Se hallaban presentes delegaciones de otras entidades obreras

A las dos de la tarde se verificó ayer en el local de Concha 7 la toma de posesión de la Directiva de la Hermandad Ferroviaria, que preside el señor Chiappy. Una gran concurrencia llenaba al local, en la que se destacaban distintas representaciones de las colectividades obreras que habían sido invitadas a dicho acto.

Al dar posesión al Ejecutivo y ocupar la presidencia el señor Luis M. Chiappy, la asamblea prodigó una ovación al nuevo Ejecutivo. Junto al presidente ocupaban sus puestos los señores Lago y Perillán. También asistió al acto el Sub-Secretario del Trabajo, Dr. Aurelio García Guerra, quien cuenta entre los ferroviarios, con los que ha laborado mucho, grandes simpatías, y al cual prodigaron los obreros gran ovación a su llegada, la que se repitió al ocupar un puesto en la mesa presidencial.

Hicieron uso de la palabra varios ferroviarios, ofreciendo todos su cooperación al nuevo Ejecutivo, cuyos miembros obtuvieron la confianza de la mayoría en las pasadas elecciones, las que al terminar democráticamente, no han dejado rescoldo de ninguna clase, pues a todos los que lucharon se dirigieron cálidas felicitaciones, demostrando que allí no había habido vencidos ni vencedores, sino la voluntad de los asociados.

También hablaron los delegados de las corporaciones obreras, entre ellos el Secretario de la Unión de Tarjadores del puerto de la Habana, señor Alfredo Padrón, que pronunció una hermosa oración, encomiando la unión y la fraternidad.

El señor Subsecretario del Trabajo, a petición de los asistentes, pronunció un hermoso discurso. El amplio conocimiento que posee de los problemas obreros del carril, de su organización, del ambiente que impera en la institución, basada en la defensa de sus intereses, siempre dispuestos a mantener un plano de armonía con la Empresa, y de alta cubanidad constructiva, permitió al señor García Guerra desarrollar más que un discurso una hermosa conferencia, plena de sugerencias sociales, encaminadas todas a llevar al espíritu de los ferroviarios la confianza y la fe en los destinos de la Hermandad Ferroviaria, en la actuación del Gobierno, si en el correr de los días necesita actuar en algún problema. Abriga la confianza el orador en que tanto el Gobierno, como el Jefe del Ejército Coronel Batista, están prestando suma atención al cumplimiento de las Leyes sociales, y en éstas cuentan los obreros muchas conquistas por las que deben velar, manteniéndolas por los propios medios legales que las mismas brindan.

Felicitó a la Hermandad Ferroviaria y a las representaciones obreras que allí se encontraban, agradeciendo y loando las expresiones de los oradores que en sus discursos habían significado el interés que todos tinen de cooperar con el Gobierno al desarrollo del trabajo, de la industria y de la vida económica de la nación, para que el standard de vida del trabajador se eleve, ya que es precisamente el factor que más influye en la vida nacional, cuando sus posibilidades adquisitivas, le permiten vivir mejor.

El Presidente señor Chiappy dió las garcias a todos los concurrente manifestando en su nombre y el de los de más miembros de la nueva Directiva que cumplirían con su deber, como habían ofrecido antes y después de ser electos, en estrecho contacto con los asociados, estimando en lo que valía y representaba la confianza merecida y el honor que les dispensaron al llevarlos a los más altos cargos de la Delegación Número Dos, y que propenderían a estrechar cada día más los lazos fraternales que les ligaban a las demás delegaciones, así como las colectividades hermanas, pues como dijeron en su Manifiesto, tendrían por mira hacer cada día más respetada y querida la Hermandad, a la que consideraban como una nave gigantesca, conducida por millares de hombres, en la que cada uno tiene su labor encomendada, debiendo llenarla con eficiencia. Hizo votos porque el año en cuyo primer día se reunían fuera venturoso para todos Fué muy aplaudido.

Terminó el acto en medio del mayor entusiasmo.

Previsión en los problemas del azúcar

El problema azucarero, primordial para la economía cubana, se halla casi resuelto en virtud del gran triunfo de Roosevelt. Pero recordando la frase de un político francés, quién dijo en parecida ocasión «han terminado los peligros, ahora comienzan las dificultades», debemos estar arma al brazo dispuestos a seguir combatiendo, si es necesario, en defensa de nuestra rica producción.

Y parece necesario, si se considera el complejo de los intereses americanos. Los debates en el Congreso de Washington al tratarse de la reafirmación de la Ley Jones-Costigan, después del fallo del Tribunal Supremo, contrario al «New Deal», pusieron de manifiesto la existencia de fuertes corrientes poco favorables a su vigencia de un modo estable. Esto fué causa de que se llegara a una especie de transación, sosteniéndose las «cuotas» azucareras hasta diciembre de 1937.

Posible es por tanto, que se reproduzca la oposición, aunque el plebiscito aprobando rotundamente la política de Roosevelt y la preponderancia de éste en el Congreso, nos coloque en mejor situación. Podemos contar con el apoyo del Ejecutivo, hallándose el Presidente ayudado en los planes que nos afectan por personas de la calidad del secretario de Agricultura, Wallace, siempre dispuesto a sernos favorable.

Las dificultades nacen de los intereses remolacheros de los Estados Unidos, quienes aunque venden a precios mucho mejores que los de la época ultra-proteccionista, por una natural inclinación humana ya desean obtener más ventajas. Invocan la condición de auténticos continentales. Se les unen en las aspiraciones de recortar nuestra cuota, los llamados insulares, Hawai y Puerto Rico, que recaban también la cualidad de nacionales.

Es cierto que contra esa campaña nosotros podemos aducir algo de extrema importancia, como es la ascendencia de las exportaciones norte americanas a Cuba, estimuladas por el Tratado de Reciprocidad y la Ley de cuotas. Pero en un gran país de opinión como los Estados Unidos, donde existen tan diversos intereses, que se amparan en los repliegues de la vida política y económica, es preciso estar muy al tanto de esas actividades, para poder contrarrestar esas maniobras.

El comercio, la agricultura y la industria de los Estados Unidos se benefician de las relaciones mercantiles estrechas y recíprocas con nuestro país, como nosotros nos beneficiamos al propio tiempo. Lo imprescindible es que esa gran verdad llegue a todos los ámbitos de la gran República y que no sea obscurecida. Tenemos además a nuestro favor que el gran interés nacional norteamericano se halla de acuerdo con el de Cuba. No son de ese carácter los que nos combaten.

Sigamos por tanto arma al brazo. No nos durmamos sobre nuestros laureles y continuemos por el camino que nos ha trazado la Unión Social-Económica de Cuba, que es el de afianzar y robustecer nuestras relaciones mercantiles y afectivas con los Estados Unidos.

Cierre de curso en la Colonia "Habana"

Una lucida fiesta ha celebrado la Colonia Infantil establecida en Cojímar, con motivo de la Navidad y terminación de curso. La organizaron con gran éxito la culta directora de la Colonia, doctora Amparo García y las profesores que la secundan en su meritísima tarea. Las lomas de Cojímar son un lugar muy adecuado para la práctica de la Colonia Infantil, donde, además, disfrutan las niñas colonizadas de las delicias de la playa y la brisa del mar.

En los edificios donde ha sido instalada la Colonia «Habana», en Cojímar, penetran en abundancia el aire y la luz, rodeándolos bien cuidados parques de recreo, donde las pequeñas colonas reciben los cuidados y las enseñanzas, vigorizándolas y poniéndolas en condiciones de resistir contra los gérmenes de las enfermedades que agobian a los niños debilitados por el parasitismo, raquitismo, etc.

Asistieron a la fiesta celebrada en la Colonia «Habana», la señora Carmela Ledón de Mendieta, que con tanto celo y amor a la niñez preside el Patronato Nacional de Colonias Infantiles, organismo que tiene establecidas en Cuba seis Colonias Infantiles; el ilustre pedagogo, doctor Alfredo M. Aguayo, la señora Emma Cabrera de Giménez-Lanier, esposa del Secretario de Gobernación y miembro del Patronato; la señora Gabriela Soto de Fernández, Instructora de Cultura Física; doctor Carlos Valdés Miranda, Ldo. Manuel Méndez Montes de Oca, doctor Francisco M. Héctor, doctor A. F. Meléndez, médico de la Colonia «Habana», y el doctor A. Bernal-Carrillo, dentista del plantel, y numerosos invitados que dieron realce al acto y admiraron la labor realizada durante el corto período de tres meses que es el reglamentario de estancia de cada grupo de 75 niñas.

Obsequiados, con dulces y juguetes, todas las niñas de la Colonia

Las pequeñas coloniatas que reciben asistencia en Cojímar fueron obsequiadas con dulces y juguetes, muchos de ellos, donativos de personas que desean en alguna forma, contribuir a dicha obra. Reinó la alegría en toda la Colonia; se reflejaba en los semblantes infantiles y en el de las personas altruistas y bondadosas que tienen a su cargo la noble tarea de atender y administrar los establecimientos de la Institución, la más íntima y profunda satisfacción y regocijo.

La Directora habló sobre el desenvolvimiento de la Colonia en sus distintas épocas y aspectos. Sus palabras fueron muy aplaudidas, pues supo poner de manifiesto el interesante programa de trabajo que vienen realizando las Colonias Infantiles desde su establecimiento entre nosotros.

Bellas canciones y recitaciones se escucharon durante la simpática fiesta que se prolongó hasta altas horas de la tarde, siendo muy celebrados los distintos números del nutrido y acertado programa preparado por los miembros de la Colonia, y en el que figuraron brillantemente niñas de poca edad, pero de muchísima gracia e inteligencia. Fué aplaudida de un modo particular la niña Bessie Rodeff, visitante ese día en la Colonia, que recitó magistralmente unas poesías; así como la señora Ofelia V. de Alvarez-Argi, que deleitó a la concurrencia con sus ejecuciones en la guitarra.

La Colonia Infantil «Habana», establecida en Cojímar, con su admirable instalación, pone de manifiesto el progreso de la Institución y el celo y consagración de las personas que la integran.

Una foto enviada por telefoto de Cuba a EE. UU.

Se telefoneó primero a Cayo Hueso y de allí a la oficina de Filadelfia

Con motivo de los esfuerzos realizados por Mrs R. Hart Phillips corresponsal en Cuba del «Times Wide World Photographic Service», en la tarde de ayer fué trasmitida desde las oficinas principales de la Cuban Telephone Company en la Habana, la primer fotografía por los circuitos telefónicos desde la Habana a Key West por el cable submarino y luego por líneas terrestres hasta Filadelfia, Pa.

Mr. Jack Schildnicht, técnico de trasmisiones de fotografías por teléfono del «Times», llegó a la Habana en el avión de Miami trayendo consigo el trasmisor que fué inmediatamente conectado y se verificó la trasmisión de una fotografía tomada en uno de los juegos de foot ball de la serie de Villanova-Auburn, en que el jugador Mr. Hitchnock de Auburn verificaba un «touchdown» en la primera parte del juego de hoy y a los pocos minutos fué la fotografía recibida en las oficinas del periódico «Philadelphia Enquirer».

Estaban presente en el acto de la trasmisión los señores Jack Schildnick y J. D. Phillips del «New York Times», Mrs R. Hart Phillips del «Times Wide World Photographic Service y E. D. Miller, Supervisor de Circuitos y Alex Bermúdez, Jefe de Publicidad de la Cuban Telephone Co.

Se proyecta instalar un aparato receptor en la Habana, el cual permitirá que las fotografías de todo el orbe puedan ser trasmitidas a nosotros en pocos minutos.

Los señores E. D. Miller, de la Cuban Telephone Company, y Jack Schildnicht, del Times, verificando la trasmisión de la fotografía por teléfono

Muy agasajado el coronel F. Batista por los pinareños

Apadrinó con su esposa al hijo del Teniente Coronel Benítez. Ponches de honor

PINAR DEL RIO, enero 1. DIARIO. Habana.—A las cinco de la tarde llegó a esta ciudad el coronel Batista acompañado de sus ayudantes y del coronel Carlos Mendieta y otras distinguidas personalidades, civiles y militares. Numerosos elementos de esta ciudad acudieron a darle la más cariñosa bienvenida.

En un altar erigido en el patio de la residencia particular de los esposos Ochoa Benítez, celebrose la ceremonia del bautizo del hijo de estos, Manolito, que fué apadrinado por el coronel Batista y su distinguida esposa, señora Elisa Godínez de Batista. Ofició el padre Trinidad María Torrebaja, de Guane.

Después dió comienzo una fiesta, que se prolongó hasta las primeras horas de la noche, siendo obsequiada la concurrencia con exquisito ponche, bocaditos y dulces. Numerosos regalos fueron hechos al nuevo cristiano, entre estos, uno muy valioso del coronel Batista y de su esposa.

El teniente coronel Manuel Benítez, con motivo de ser su onomástico, fué calurosamente felicitado por sus numerosas amistades, recibiendo de la sociedad pinareña cálidas demostraciones de afecto, e infinidad de regalos.

Entre la concurrencia anotamos a los senadores Simeón Ferro, Lucilo de la Peña, a los Representantes Dominador Pérez, Francisco Valdés Quintero, a los señores Pérez Galán, Antonio Duarte, Matías de la Fuente, doctor Fuentes Junco, al Gobernador de Oriente doctor Pérez André, el Alcalde de la Habana, doctor Beruff, a los doctores Horacio Díaz Pardo, Tulio Díaz Rivera; al señor Secretario de Agricultura, Amadeo López y a los señores Manolo Jarquín y Félix U. Casas.

Mañana a las cuatro de la tarde, el Gobernador Provincial y el Alcalde de esta ciudad, ofrecerán al coronel Batista y al Jefe Militar del Distrito, Teniente coronel Benítez, un ponche de honor.

La Colonia Española entregará al Jefe del Ejército un pergamino con el título de Socio de Honor.

También visitará el Dispensario Antituberculoso, en el que la empleomanía y jefes del mismo le ofrecerán un ponche. Guillermo Rodríguez. CORRESPONSAL.

Es buscado en esta capital el autor de un crimen en E. U.

La madre de la víctima dice que ese individuo se pasea sin preocupaciones por La Habana

La Policía Judicial dió cuenta ayer al Juez de Guardia diurna doctor Zunzunegui, de una denuncia formulada por la señora Amelia del Valle Smith, vecino de Luisa Quijano número 1, en Marianao.

En la misma hace constar la señora del Valle, que residiendo en New York con su hijo Oscar Guerra y del Valle, éste sostuvo un disgusto con Antonio Navarro, más conocido por «Tonny» o «El Salvaje», cuyo sujeto la noche del 14 de diciembre último lo agredió a tiros por la espalda, matándolo, y que una vez cometido el hecho embarcó para Cuba, encontrándose actualmente en la Habana.

Solicita la denunciante que el acusado sea arrestado y puesto a disposición de las autoridades correspondientes, hasta que el hecho sea debidamente aclarado.

La Policía ha comenzado la búsqueda del acusado, para que deponga lo que hay de cierto sobre los cargos que se formulan contra él.

Acusado de cohecho

El vigilante 1443, Manuel Valdés, de la Séptima Estación, acusó a Alberto Levy-Gueron, vecino de Monte, 200, de haberle ofrecido cinco fracciones de billetes, al dejarlo incurso en multa por una infracción que cometió en el establecimiento que posee en el Mercado Unico.

En un bar habanero robaron una joya de valor a una turista

La Policía Nacional trata de localizar al autor para recuperar la joya: $4,000

Irving Richman, vecino de New York, denunció ayer a la Policía, que visitó el bar «Sloppy-Joe's», donde a su esposa le fué sustraído un brazalete que apreció en la suma de cuatro mil quinientos pesos, sin que por el momento tuviera sospechas en persona alguna. El teniente Machado, al mando de la Policía del Turismo, se encuentra practicando minuciosas investigaciones para ocupar la prenda y proceder contra la persona que aparezca responsable del hecho.

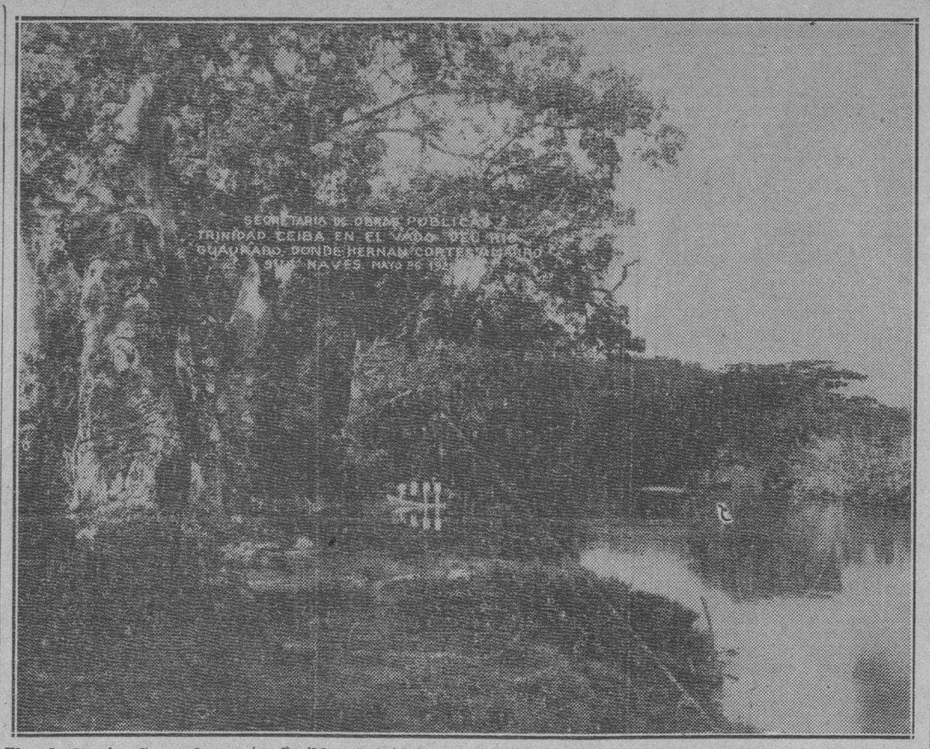

El vado del río «Guaurabo», entre Casilda y Trinidad, en cuya ribera se conserva rozagante la «Ceiba de Hernán Cortés», llamada así por haber sido amarradas a su tronco las naves del famoso guerrero antes de salir de Cuba para realizar la conquista de México.

Ir hasta la Ceiba de Hernán Cortés a través del Rio Guaurabo, sería una poderosa atracción para el turista

La carretera que conduce al magnífico sanatorio que se construye en las lomas Topes de Collantes, pasa a sólo unos metros de distancia de la inmensa ceiba centenaria

La importante carretera que enlazará la bella e histórica ciudad de Trinidad con las lomas «Topes de Collantes» en las que la Corporación Nacional de Tuberculosis está construyendo, el que ha de ser famoso Sanatorio, ha de interesar prodigiosamente al turismo nacional y extranjero tan pronto como rompan las vías de comunicación los obstáculos que impedían llegar a esta población, que conserva gloriosas tradiciones del pasado y hermosas construcciones coloniales.

Al propio tiempo ofrece al turismo los maravillosos paisajes de sus bosques y montañas, las excelencias del clima, considerado en Cuba como provedor de las aguas de Juvencio, fuentes de salud. En esta pintoresca ruta saldrá al paso del turista, entre bellos panoramas de valles y serranías, con sus ejércitos de palmas, el admirable vado del río Guarabo, primoroso lugar, que avalora el árbol legendario, la «Ceiba Milemaria» en que según la Historia, el famoso guerrero Hernán Cortés amarró sus naves antes de cruzar el Golfo para la conquista de México.

El cruce de la carretera a «Topes de Collantes»

A pocos metros de la planicie en que se yergue majestuosa la ceiba, que satura sus raíces en las aguas del río, pasa la carretera al Sanatorio que se construye en las citadas lomas. Por su importancia para el turismo, la planicie en que se alza este árbol magnífico reclama la construcción de un parque, en el que la corriente de turistas en un futuro próximo pueda disfrutar del encanto de vivir espiritualmente la leyenda de otros tiempos.

Lugar de refugio y carenero de barcos

La «Ceiba de Hernán Cortés», que ha visto cruzar impasible centuria tras centuria, se halla entre Trinidad y Casilda. El río es navegable para barcos de poco calado, hasta el árbol, precisándose solamente ligeras obras de dragado en la desembocadura al mar, donde se acumulan bancos de arena. El fácil acceso, la influencia histórica, y el sumum de bellezas, constituyen suficientes estímulos para las excursiones turísticas, mucho más si se construyera un cómodo embarcadero y se situaran equipos de botes para giras por el río.

Este lugar, hoy silencioso y solitario, fué en un tiempo centro de actividades marítimas. A la seguridad que ofrecía para el resguardo de pequeñas embarcaciones se debió la intalación de un carenero o arsenal donde se reparaban las embarcaciones, e incluso se construían, de lo que es testigo viviente una goleta, que aun presta servicios al público en estos lugares y que fué construída allí.

La propiedad del terreno

Para llevar a cabo las obras es preciso determinar, primero, a quien pertenece el terreno que circunda la ceiba, y las noticias que sobre esto llegan al repórter difieren son contradictorias. Según unas, es propiedad del Estado, como parte integrante de la zona marítima; según otras, pertenece al Dr. Manuel Abril Ochoa, propietario del Balneario de San Miguel de los Baños. Suponemos que lo último no sería obstáculo, dadas las dotes culturales y patrióticas del Dr. Abril Ochoa, quien brindaría al Gobierno las mayores facilidades para semejante empresa.

La Secretaría de Obras Públicas, a cuyo frente se halla ahora un funcionario de probada capacidad, el ingeniero señor José A. Casas, tendría en este caso una bella oportunidad para servir los grandes intereses del turismo nacional.

Será inaugurada a las 6 de la tarde la Exposición Mena

Ofrecerá al público en los salones del Círculo de Bellas Artes, 40 obras originales

A las seis de la tarde de hoy, sábado, en los bellos salones del Círculo de Bellas Artes, tendrá efecto la apertura de la exposición del joven y valioso artista español Mimó Mena.

Cuarenta son las obras que Mimó Mena ofrecerá a la crítica y público de la Habana, tras haberlo hecho —con gran éxito—en Venezuela, Colombia y Puerto Rico.

La exposición consta de trabajos a la acuarela, dibujos, xilografías y caricaturas, y ello da una idea del espíritu de inquietud que embarga a este muchacho gran artista que estudió en Barcelona y París.

La presentación de Mimó Mena—a través de breves palabras—está a cargo de nuestro compañero de Redacción Francisco C. Bedriñana.

He aquí el catálogo de la interesante exposición:

Dibujos: 1, Angel Concertista; 2, Bella de El Cairo; 3, Desnudo; 4, Desnudo; 5, Estío; 6, Clocló; 7, Pudor; 8, Violinista; 9, Maternidad; 10, Fumadora; 11, Adán y Eva; 12, Diana Reposando; 13, Danza; 14, El Baño; 15, Mujeres; 16, Bañista. Pastel; 17, Bakaya. Pastel.

Acuarelas: 18, Samaritana; 19, Domadora; 20, Auto-Retrato; 21, Pájaro Azul; 22, Mary-Lou; 23, Aldeana; 24, Palaniai; 25, Mimosa.

Xilografías: 26, La Pesca; 27, Fundidores de Bronce; 28, Recolecta de Plátanos; 29, Obreros; 30, Canto al Trabajo.

Caricaturas: 31, Federico Sainz de la Maza; 32, Raúl Cabrera; 33, Berta Singerman; 34, Raúl Carrasquel y Valverde; 35, Ignacio Friedman; 36, Luis de Oteyza; 37, Fernando Boada; 38, Gus Van Dongen; 39, Auto Caricatura; 40, Mi Ilusión.

Los salones del Círculos de Bellas Artes, se verán hoy, a las seis, muy concurridos.

Aspecto de la toma de posesión del Ejecutivo de la Delegación Dos de la Hermandad Ferroviaria, en los momentos en que el señor Padrón, Secretario de los Tarjadores del Puerto de la Habana hacía uso de la palabra. En primer lugar, se advierte al señor Subsecretario del Trabajo, doctor García Guerra.

JUGUETES
PARA TODOS LOS GUSTOS
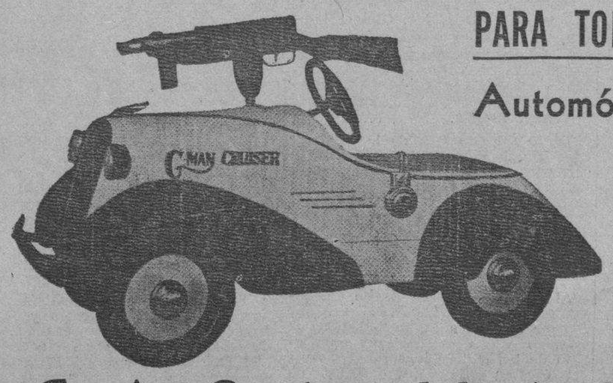

Automóviles para niños de 3 a 10 años
A
$3.75
CASA HARRIS
LA CASA MAS SURTIDA
O'REILLY 104
HABANA

EL PRESIDENTE DEL SENADO HA PRESENTADO UN PROYECTO DE LEY DISPONIENDO SU CREACION

Su capital ascendería a cien millones de pesos oro, ochenta de los cuales los suscribiría el Estado, diez los Bancos que operan en Cuba y diez los particulares. Síntesis del proyecto

Ultimamente ha vuelto al plano de la actualidad la ncesidad de establecer en Cuba un banco de emisión y descuento y promulgar un alegislación acabada sobre nuestro sistema bancario y monetario.

En una sesión reciente del Senado de la República, en la que se discutió el proyecto de reforma de la Constitución, el senador Pedro Cué hubo de plantear en el hemiciclo el problema y significar que Cuba se encontraba urgida de medidas sobre estos particulares, para hacer efectiva la ayuda al cubano en su propio suelo y convertirlo en el poseedor de su propia riqueza.

Hace ya bastantes meses, al iniciarse la presente etapa constitucional, el senador Arturo Illas presentó a nuestro máximo cuerpo colegislador una proposición de ley sobre la creación de un banco privilegiado de emisión, descuento y depósito.

No reproduciremos aquí las razones que expuso en el preámbulo de dicha proposición de ley, en que aludió al ejemplo histórico que nos daban Inglaterra, Francia y los Estados Unidos, tres de las más grandes naciones del orbe, donde han dado excelentes resultados, limitándonos a transcribir algunos de los extremos esenciales, del Banco, según el aludido proyecto.

La duración sería de 99 años, prorrogables, y su capital ascendería a cien millones de pesos, oro, representados por cien millones de pesos nominales en acciones nominativas de cien pesos cada una.

Estas acciones estarían divididas en tres clases:

En acciones clase A: $80.000,000.00, para ser suscriptas únicamente por el Gobierno.

En acciones clase B: $10.000,000.00, para ser suscriptas únicamente por los bancos que operen en Cuba.

En acciones clase C: $10.000,000.00, para ser suscriptas únicamente por el público.

Se autorizará además al Gobierno para emitir ochenta millones de pesos en títulos especiales de deuda del Estado, de cien pesos cada uno, sin interés, denominados «Bonos Oro de Deuda Pública».

Estos títulos serán aplicados únicamente a la suscripción de las acciones clase «A», dedicadas al Gobierno, y para amortizar estos bonos, el Gobierno aplicará el cinco por ciento del importe de la recaudación total anual del Estado.

El Gobierno suscribiría los ochenta millones de pesos en acciones del Banco, dando en cambio ochenta millones de pesos nominales en Bonos Oro de Deuda Pública, pero cuando la suscripción de acciones clases «B» y «C» quede cubierta y exista demanda de ellas, el Gobierno iría entregando parcialmente sus acciones clase «A» para que sean convertidas en acciones clases «B» y «C» y vendidas a los Bancos y al público, dedicándose el importe de la suscripción a la amortización de un importe igual en Bonos Oro de Deuda Pública en poder del Banco.

Todos los bancos que operen en Cuba estarán obligados a suscribir acciones del Banco por un importe igual al dos y medio por ciento de la suma total de sus depósitos, tomándose como base para fijar éstos el promedio habido durante el último año anterior a la fecha de esta disposición.

Un Consejo Supremo Bancario

Se crearía el Consejo Supremo Bancario, integrado por seis miembros; uno por cada provincia, elegidos por el Presidente de la República de una terna, por cada provincia, que le propondrá el Congreso, en la que sólo deberán figurar personas de notoria representación y solvencia moral y económica dentro de los sectores de la Agricultura, la Industria, el Comercio y la Banca, y que, además, posean las cualidades de capacidad y experiencia requeridas para el desempeño de su cometido.

Además, formaría parte del Consejo el Secretario de Hacienda, como miembro ex-oficio, con derecho a intervenir en todas las deliberaciones, pero sin voto.

El Consejo tendría a su cargo todo lo relativo al establecimiento, suspensión, liquidación e inspección de los Bancos, y recomendaría las leyes urgentes que deban ser promulgadas para la mejor defensa de los intereses nacionales.

Habrá una Junta Directiva controladora del cambio y de la circulación monetaria

La Junta Directiva—Controladora del Cambio y de la Circulación Monetaria—estaría integrada por siete miembros, de los cuales seis, uno por cada provincia, serán elegidos por el Presidente de la República de una terna que confeccionará el Congreso, en sesión conjunta, tomada de listas que le presentarían las siguientes organizaciones: una la Asociación de Comerciantes, una las entidades bancarias, una la Asociación de Industriales y una las Asociaciones Obreras. El Presidente de la República nombraría, además, libremente, un miembro en representación del Estado.

Poderes y operaciones

El Banco podría abrir cuenta corriente a cualquier otro banco que opere en Cuba, recibiendo depósitos en moneda de curso legal, cheques y giros a la vista pagaderos en Cuba; y recibir, con el fin de cobrarlos mediante una comisión por el servicio, cheques, giros, pagarés, letras de cambio y otros documentos de crédito.

Podría comprar y vender en el mercado local y en los mercados extranjeros, letras de cambio y giros que lleven el endoso de cualquier banco de conocida solvencia, siempre que estos documentos reúnan las condiciones prescriptas; y hacer préstamos, por un término no mayor de quince días, a los bancos que operen en Cuba, siempre que éstos entreguen como garantía colateral, bien letras de cambio, giros o pagarés de las clases y con los requisitos especificados, o bien bonos de la República de Cuba calculados a su valor en mercado abierto, pudiendo al efecto situar fondos y valores en poder de sus corresponsales en el extranjero.

También podrían prestar sobre «warrants» o certificados de depósito de mercaderías; y emitir hasta ochenta millones de pesos en billetes de banco; es decir, una cantidad igual al importe de los Bonos Oro de Deuda Pública en el poder del Banco. Pero cuando éste tenga convertida en oro la parte del capital suscripta por el Estado, estará obligado a mantener en encaje una existencia en oro equivalente al cuarenta por ciento de la suma total de los billetes en circulación.

Obligación de la República de Cuba

Los billetes del Banco, mientras los Bonos Oro de Deuda Pública entregados como medio de pago privisional en cambio de las acciones de capital del citado Banco, suscriptas por el Estado, no estuvieren totalmente pagados en oro, constituirían una obligación de la República de Cuba; y en caso de disolución, por cualquier causa, del Banco, sería entregada al Gobierno la totalidad de Bonos Oro de Deuda Pública existente en el Banco, y el Gobierno reconocería a dichos Bonos, desde ese mismo momento, un interés del cinco por ciento anual, pagadero en la forma apropiada que se determine, y quedaría obligado a cambiar dichos bonos por los billetes del Banco que fueren presentados por sus tenedores para ser liberados en dicha forma.

Depositario del Gobierno

El Banco sería el único depositario de los fondos del Gobierno cubano, excepto aquellos fondos que el Gobierno estime necesario dejar depositados en las bóvedas de la Tesorería General de la República; y estaría encargado de realizar pagos por cuenta del Gobierno y para todos los servicios públicos, abonando cheques y giros expedidos por los pagadores acreditados contra los fondos del Gobierno, en depósito, sin cobrar retribución alguna o gastos, excepto cuando tenga que realizar transferencias de fondos o pagos a países extranjeros, en cuyos casos cubriría sólo los gastos propios de la operación.

Las utilidades se dividirán

El cincuenta por ciento de las utilidades netas del Banco, sería aplicado a engrosar el fondo de reserva oro del mismo; y el cincuenta por ciento restante, al pago de dividendos entre las acciones de capital en circulación.

Datos biográficos de Don Miguel de Unamuno

Don Miguel de Unamuno ha muerto. Con él, también, un símbolo de la España gloriosa Ha dejado de existir en su amada Salamanca, y—aunque el cable no lo consigna—posiblemente en su casa de la calle de Bordadores, llena de libros, muchos libros, que eran la gran pasión de su existencia.

Escritor el más conocido de la llamada generación del 98, Unamuno fué llamado «Príncipe de los Ensayistas», por el fino espíritu de Gómez de Baquero. En efecto, en sus ensayos—y ello se ha dicho con innegable acierto—aparecen al descubierto sus reacciones ante el espectáculo de la vida y de la cultura, todas las facetas de su espíritu y todas las características de su mente.

Poeta que llegó a dudar de la sanción favorable a sus estrofas, fué nada menos que Rubén Darío quien hubo de significar que don Miguel era, antes que otra cosa, poeta.

Dramaturgo de recio temple, inspiró sus obras en el teatro griego, vistiendo a la moderna, desde luego, a sus personajes. De sus dramas puede significarse que son intensas manifestaciones de su espíritu profundo, de facetas extrañas y ricas a la par

Cronista sutilísimo, sus viajes a través de España tuvieron en él un divulgador de paisajes de tal categoría, que a la belleza de la estampa que iba describiendo se unía la de su rico léxico, transportando al lector al más intenso goce del espíritu.

Hombre de múltiples dotes podría catalogársele también, con amplitud, a través de los más variados géneros artísticos, pues, a partir de sus famosas «pajaritas de papel», hasta llegar a sus apuntes de paisajes y a sus retratos, en todos los aspectos dejó las huellas de su inmenso talento.

En lo político, sería vano analizar en esta breve nota a Don Miguel de Unamuno. A través de su larga y accidentada vida pública, podría decirse que fué hombre sin ningún ideario para tener uno solo: la exaltación de España, de aquella su amada España eterna que tanto le dolía...

A Don Miguel de Unamuno se le conocía y admiraba en los más rigurosos círculos intelectuales del mundo. Hacía años que su fama había traspasado las fronteras. Y, como un detalles que pinta al gran hombre que fué el ex Rector de Salamanca, citemos, a grandes rasgos una anécdota feliz:

Se encontraba Unamuno en el exilio, en París precisamente. Un periodista danés que se encontraba haciendo un viaje por Europa, llega a La Rotonde y pregunta por el señor Unamuno. Una vez que el camarero le indicó la persona del gran vasco, el periodista, ansioso de charlar con el pensador español le dice:

—Sprachen sie deutsch?

Y comienzan a hablar en alemán. Pero el periodista danés habla el alemán con dificultades y, por ello, decide continuar la conversación en francés. Entonces, Unamuno, sonriente, dice a su interlocutor:

—Parece, señor, que su larga ausencia de su patria le ha hecho olvidar su propio idioma. Si usted quiere, podemos continuar hablando en danés...

El periodista se impresiona vivamente. Y Unamuno, entonces, le sale al encuentro para decirle:

—Yo he aprendido su idioma, amigo, en los libros de Kirkegaard, sobre mi mesa de trabajo, en la vetusta Salamanca.

El periodista, emocionado, expresa:

—Esta es la verdadera España.

La obra de Unamuno es cuantiosa. Citemos, al azar, entre las más famosas, las siguientes, traducidas a varios idiomas todas ellas: «Vida de Don Quijote y Sancho», «Del sentimiento trágico de la vida», «Por tierras de España y Portugal», «Nada menos que todo un hombre», «Andanzas y visiones españolas», «Tres novelas ejemplares y un prólogo». Y tantas otras, todas dignas del genio que las trazó.

Tras cincuenta años de labor pedagógica, y en su bienamada Salamanca, ha muerto Don Miguel de Unamuno. Baja a la tierra en la que fuera de por vida su segunda patria chica, aquella vieja ciudad salmantina a la que dijera en sus versos un buen día: «Del corazón en las honduras guardo—tu alma robusta; cuando yo me muera—guarda, dorada Salamanca mía,—tú mi recuerdo...»

Recuerdo que guardará, sí, la ciudad del Tormes, y, con ella, España toda. Más aún: al civilizado...

M.E.C.D. 2016

MUCHAS MEDICINAS PREPARADAS EN CUBA CARECEN DE LOS INGREDIENTES QUE ANUNCIA LA FORMULA

(EN ESTA PLANA, COL. SIETE)

LOS HERMANOS PALAU
CAUTO Y SU SEPTETO
Trasmiten desde el Cabaret Sans Souci el programa más sensacional de la temporada.
LA HORA DE LA ARMONIA
de Richard HUDNUT
TODAS LAS NOCHES DE
9 A 10
CMX-COCX
Radio Casa Lavín

UN MAL VIAJE

En la séptima estación, denunció Ramón Fernández de la Fuente, de Pinar del Río, que del camión que maneja, le hurtaron un encerado que aprecia en 35 pesos.

DESPABILE LA BILIS DE SU HIGADO... SIN USAR CALOMEL
y saltará de su cama sintiéndose "como un cañón"
El hígado debe derramar todos los días en su estómago un litro de jugo biliar. Si ese jugo biliar no corre libremente no se digieren los alimentos. Se pudren en el vientre. Los gases hinchan el estómago. Se pone usted estreñido. Se siente todo envenenado, amargado y deprimido. La vida es un martirio.
Sales, aceites minerales, laxantes o purgantes fuertes no valen la pena. Una mera evacuación del vientre no tocará la causa. Nada hay mejor que las famosas Píldoritas Carters para el Hígado para acción segura. Hacen correr libremente ese litro de jugo biliar y se siente usted "como un cañón". No hacen daño, son suaves y sin embargo, son maravillosas para que el jugo biliar corra libremente. Pida las Píldoritas Carters para el Hígado por su nombre. Rehuse todas las demás. Precio 30 cts. Adolfo Kates & Hijo, Aguacate 120, Habana.

FARMACIA DROGUERIA DE "JOHNSON"
DE TURNO LOS LUNES
obispo Nº30 TELEFONO-A-2129.

LA MAYOR
35 EDIFICIOS
700 EMPLEADOS
SARRA
DROGUERIA
ABIERTA TODOS LOS DIAS
TODA LA NOCHE LOS MARTES
A-8026 A-3641

FARMACIAS de turno hoy SABADO

DESDE BAHIA A PASEO DE MARTI

Bernaza No. 4 esquina a Obispo	M-2142
Leonor Pérez No. 53 ..	M-5463
Luz y Compostela teléfonos A-9330 y . . .	M-5040
Muralla y San Ignacio .	M-4710
Paseo de Martí 104 ..	M-8883
San Ignacio No. 16 Plaza de la Catedral	M-4266

DE PASEO DE MARTI A P. VARELA

Ave. de Italia No. 129 ..	A-2171
Crespo No. 16	M-4664
Esperanza 57 M-5453 y	A-4034
Zanja No. 115	U-6712
Campanario y Condesa .	M-4516
Campanario y Animas	M-4540
Máximo Gómez No. 128	M-8076
Padre Varela No. 19, teléfonos U-6855 y ..	U-7004
Padre Varela No. 121 ..	M-4659
Padre Varela y Nueva del Pilar	M-6657
Aguila No. 42	M-4184
Gervasio y Maloja	M-5545
Aguila y Avenida de España	M-4427
Lealtad y Salud	M-5440
Lealtad y San Martín .	M-4766
Industria y Neptuno ..	M-4684
Neptuno y Perseverancia M-3202 y	M-6600

DE P. VARELA A AVE. DE MENOCAL

Ave. de Menocal 99 ..	U-5566
Ave. de Menocal y San Rafael	U-6890
San Lázaro No. 275	U-6822
Ave. de Menocal y Jesús Peregrino	U-3080
San Rafael y Aramburo .	U-6902
Hospital y 27 de Noviembre	U-6630
Máximo Gómez y Matadero	M-4785
Máximo Gómez No. 404 teléfonos M-1573 y . .	M-5371
Oquendo y Sitios U-6405 y	U-5746

VEDADO.

Línea e 8 No. 20	F-6224
Quinta No. 40	F-5872
12 y 21	F-6172
23 entre 2 y 4	F-6130
26 entre 27 y 29	F-6164
Zapata entre A y B, teléfonos F-6065 y	F-6085
23 esquina a I	F-6111

VIBORA.

10 de Octubre y Estrada Palma, I-7715 e	I-7756
10 de Octubre y Ave. de Acosta I-3535 e	I-7260
Rabí y 15 (Lawton) .	X-3058
Santa Catalina No. 61	X-2317
Municipio y Luco	X-1192

JESUS DEL MONTE Y SANTOS SUAREZ

10 de Octubre No. 130	M-5303
10 de Octubre No. 267	I-7795
10 de Octubre y Princesa, I-6492 e	I-4444
Juan B. Zayas y Lacret, teléfonos I-6757 e .. .	I17777
Juan Delgado y Libertad	I-3626

LUYANO

Caserío del Luyanó (Serafín Romeu)	
Luyanó No. 121	I-7452

CERRO

Agua Dulce 10	
Calzada del Cerro 815 ..	I-7272
Calzada del Cerro 891..	I-7342
Florencia y S. Quintín	I-7483
Moreno No. 40 B	I-7410

NOTA—Este grupo deberá prestar servicio público todo el día y toda la noche de los domingos siguientes: Enero 12, Febrero 23, Abril 5, Mayo 17, Junio 28, Agosto 9, Septiembre 20, Noviembre 1 y Diciembre 13.
[illegible] turnos han sido acordados [illegible] cumplimiento de lo dispuesto [illegible] Art. VI del Decreto [illegible] de Noviembre 1934

CRONICA HABANERA

EN LOS QUINCE

Una linda jovencita que surge a la vida con los encantos de la edad, cumple hoy los suspirados quince años
Trátase de Leonor Albarrán y Varela, hija menor de la distinguida dama Oria Varela viuda de Albarrán.
La simpática Leonor tendrá una fiesta para sus amistades en horas de la noche, en la residencia de sus tíos, el ilustre cirujano doctor José Antonio Presno y su bella esposa María Albarrán.

EN EL GRAN CASINO NACIONAL.—El acontecimiento más saliente de la temporada, podemos asegurarlo, ha sido la fiesta de despedida de año en el Gran Casino Nacional, el aristocrático y maravilloso centro de recreo.

La sociedad habanera, en su más selecta y nutrida representación, invadió aquellos salones que lucían resplandecientes.

¡Qué de animación reinaba allí!

Imposible sería describir la alegría y el bullicio que se advertía en todas partes.

Desde hora temprana, poco después de las diez de la noche, comenzó la afluencia de lujosos autos desde los cuales descendían damas y caballeros distinguidos, luciendo las primeras riquísimas toilettes y preciosas joyas.

El salón-comedor lucía las galas de un decorado floral magnífico.

Las paredes se veían cubiertas de musgo, dejando entrever lindas rosas.

Cruzando el techo en todas direcciones, y de columna a columna, guirnaldas de espárrago y mazos de globos de colores, que más tarde, a las doce, cayeron sobre la concurrencia, cuando, para saludar al nuevo año, la magnífica orquesta de los hermanos Castro dejó oír el Himno Nacional cubano y el de los Estados Unidos de Norteamérica.

Quedó todo el salón completamente a oscuras y se encendió sobre la orquesta un fino letrero con que la empresa saludaba a los asistentes.

Poco después se presentó el show. Hizo su debut el famoso tenor mexicano Pedro Vargas, que fué muy aplaudido por su exquisita voz.

Después se presentó la finísima pareja de bailes internacionales Frederic and Rankin, que interpretó nuevas creaciones; y la pareja de rumba Yolanda y Pablito.

El baile lo amenizaron la orquesta de los Castro y el aplaudido Conjunto del Ritmo de Valdespí.

¡Cuántos y cuántos los parties que llenaban el espacioso salón-comedor!

En la cantina y en el nuevo bar, inaugurado anoche, también fueron colocadas innumerables mesitas donde tomaban asiento familias conocidas

La terraza fué abierta después de varios años, y allí habíase situado un trío de cantadores que amenizaron durante toda la noche.

Imposible para el cronista reseñar la concurrencia sin incurrir en omisiones, por lo que renunciamos a ella.

Bástenos decir que toda la Habana elegante y distinguida allí estaba reunida.

Atendían a todos con su exquisita y proverbial amabilidad el caballeroso clubman Cuco Morales, manager del Casino, y su assistant manager, el simpático joven Arturo Goudie.

Hoy, sábado, día de gala en el Casino, volverá a verse completamente lleno.

Habrá un show magnífico con la pareja Frederic and Rankin, el tenor Pedro Vargas, la pareja de rumba Yolanda y Pablito, y otros números.

Y reinará el baile por toda la noche, con las orquestas Castro y Valdespí.

Será una noche magnífica.

LA BODA KINDELAN-ARANGO.—El acontecimiento del día.

La boda de la bella y gentilísima señorita Cristina Kindelán y Arango con el correcto joven Raúl Arango y Ariosa, señalada para las nueve y media de la noche, en la iglesia de la Merced.

Ceremonia de alto rango, que resultará lucidísima.

El adorno del templo, así como el bouquet nupcial, serán obras exquisitas del jardín «Milagros», el conocido jardín del Paseo del Prado.

Como hemos anunciado, actuarán de padrinos la distinguida señora Cuca Ariosa viuda de Arango, madre del novio, y el padre de la novia, señor Juan Kindelán.

Los testigos:

Por ella, los señores Antonio Mendoza, Fico Maciá, Miguel Arango, y Alex Martínez Armand.

Por él, los señores Northam L. Griggs, secretario de la Embajada americana; Chicho Ariosa, Nicolás de Cárdenas, Mario Arango y el doctor Enrique Aimagro.

Ya tuvo efecto la boda civil.

Se celebró en la notaría del doctor Rafael Gaytán y Cancio Bello, testificando por ella en dicho acto, los señores Adrián Maciá, Guillermo de Zaldo, Bernardo Miyares, Pancho Arango y Manolo Escobar; y por él, los doctores Miguel Figueroa, Julio J. Castellanos y los señores Julio Andino, Chicho Ortiz y Carlos Quintero.

JOAQUIN DE LA MONEDA.—En días pasados ha dejado de existir, rodeado del cariño y los cuidados de sus familiares amantísimos, el señor Joaquín de la Moneda, caballero que gozaba de gran aprecio en esta sociedad.

El señor de la Moneda exhaló el último suspiro en su residencia de Santa María del Rosario.

Acompañándolo hasta el último momento y prodigándole toda clase de atenciones, estuvo su pobre esposa, la señora Enriqueta Planas, a quien el destino vuelve a herir en lo más hondo de su alma.

Sea para ella nuestro pésame, sentidísimo.

VIAJERA

Después de haber pasado las vacaciones de Pascuas con sus familiares en esta capital, regresó ayer al Instituto donde cursa sus estudios de pintura, la bella señorita Raquel Romero.

La señorita Romero es una becada del Gobierno de Cuba para estudiar pintura en el extranjero y por su prestancia intelectual y su vocacional temperamento, está llamada a ser una de las futuras glorias de nuestra patria.

Felicidades.

(Continúa en la página CINCO)

PAYAMAS

Payamas de franela estampada, para señoras. Tadas las tallas, 1.50

Inicie el nuevo año cuidando su salud y su dinero... Adquiera para usted y para su hijita algunos de los lindos payamas de franela o de jersey que hemos puesto a la venta. Una colección de preciosos modelos en telas, colores y diseños de gran novedad, que no puede dejar de ver.

Payamas de jersey para señoras, en diversidad de colores, 1.90

LOS PRECIOS FIJOS
REINA AGUILA ESTRELLA

Payamas de jersey para niñas. Varios colores. Tallas 10 a 16, 1.25

Payamas de franela estampada, para niñas. Tallas de 6 a 10 años, 1.00

DURANTE LAS PASCUAS FUERON EXPORTADOS A LOS E. UNIDOS 102,502 HUACALES DE FRUTOS

Por todos los muelles y en más de diez vapores se embarcaron mayores cantidades que nunca. Solamente tomates fueron: 74,908 lugs.; 7,209 cestos de habas lima, y 1,018 cestos de quimbombó

Durante los últimos días del pasado mes de diciembre aumentaron las exportaciones de frutos y vegetales para los mercados norteamericanos, según se puede comprobar por los reportes facilitados por el inspector encargado de ese servicio en la Secretaría de Agricultura:

Día 23: por el muelle del Arsenal, en el vapor Florida, con destino a Miami, 106 huacales de piñas; por el muelle de Santa Clara, en el vapor San Mateo, para New York: 29,473 lugs. de tomates; 376 huacales de pimientos; 1,600 de berenjenas y 4,186 de pepinos.

Día 24: por el muelle de la Ward Line, en el vapor Yucatán, para New York: 5,160 cestos de habas limas; 672 huacales de quimbombó; 73 huacales de berenjenas; 63 huacales de vegetales chinos; 13,954 lgs. de tomates; 585 huacales de piñas; 427 huacales de pimientos; 3 huacales de chayotes y 23 de pepinos.

Día 25: por el muelle del Arsenal, vapor «Cuba», con destino a Tampa, Fla., 12,505 lugs. de tomatesé 2.064 huacales de berenjenas; 413 huacales de pimientos; 4 huacales de pepinos; 100 huacales de piñas y 101 cestos de habas limas. Por el propio muelle, en el ferry-boat «J. R. Parrot», con destino a Port Ever Glades, Fla., 2,775 lugs. de tomates.

Día 26: por el muelle de Hacendados, en el Seatrain New York, con destino a New York: 5.500 lugs. de tomates; 3.700 racimos de plátanos; 15 barriles de yuca, 170 frutas bombas y 10 sacos de malanga. Por el muelle de Santa Clara, en el «Sixaola», con destino a New Orleans: 1.050 huacales de pepinos; 1.833 lugs de tomates, 127 huacales de quimbombó y 38 de piñas. Por el muelle del Arsenal, en el «Florida», para Miami, 104 huacales de piñas.

Día 27: Por el muelle de Hacendados, en el Seatrain Havana, para New Orleans: 2,100 lugs de tomates. Por el muelle del Arsenal, en el «Florida», para Miami, 195 huacales de piñas; por el muelle de la Ward Line, en el «Oriente», para New York: 493 lugs de tomates; 1,948 cestos de habas limas; 633 huacales de pimientos; 131 huacales de vegetales chinos; 815 de berenjenas; 989 de pepinos, 217 de quimbombó; 147 de piñas y 12 barriles de yuca.

En total, durante esos cinco días se exportaron para los Estados Unidos de Norteamérica los siguientes frutos: 74.908 lugs de tomates; 7.327 huacales de berenjenas; 7,209 cestos de habas limas; 6.252 huacales de pepinos; 1.849 huacales de pimientos; 1,018 cestos de quimbombó; 198 huacales de vegetales chinos; 3.700 racimos de plátanos; 27 barriles de yuca; 10 barriles de malanga y cinco huacales de chayotes.

Los cosecheros de Cuba y de los E. U. marcharán acordes

El Senador floridano Claude Pepper expresa la confianza que tiene en la citada obra

El senador norteamericano por el Estado de Florida, Mr. Claude Pepper, ha celebrado una conferencia con el Secretario de Agricultura, ingeniero Amadeo López Castro, tratando sobre los problemas que confrontan los cosecheros cubanos y los de aquel Estado.

Tanto nuestro jefe de la Agricultura como el representante de los intereses de los cosecheros floridanos, tienen deseos de armonizar los intereses de unos y otros, en beneficio para todos.

Durante la entrevista estuvieron presentes varios técnicos de la Secretaría de Agricultura.

Al abandonar el Despacho del ingeniero Amadeo López, el senador Pepper declaró a los periodistas que no sólo estaba satisfecho y agradecido de las distinciones tenidas para con él y su esposa, que disfrutan de la luna de miel en estos momentos, sino que esperaba un acuerdo unánime entre los intereses cubanos y norteamericanos, por cuanto el Gobierno de Cuba sigue la misma política del «buen vecino» que el Presidente Roosevelt.

Como se recordará, el senador Pepper fué el que concurrió recientemente a la Convención de Cosecheros de Frutos y Vegetales celebrada en la Florida y en cuya acto se llegó a un arreglo satisfactorio para los intereses cubanos y floridanos.

Importación de papas de semillas

El Director de Agricultura autorizó ayer a los señores Florencio Calderón, de Alquízar, y a Andrés Hernández, de Santiago de las Vegas, para que importen 150 y 1.000 barriles de papas de semilla, respectivamente.

Marcas de ganado

Han solicitado título para marcar ganado los señores Rafael Morgado Campanioni, Serafín Curbelo Leyva, José Enrique García, Blanca Alamaguey, Nemesia Campos y Juan García Perdomo.

ARRESTADO UN INDIVIDUO POR EL SIM

Agentes del SIM arrestron en Prado y Virtudes a Rubén Jordán Jordán, conocido por «William» vecino de Monserrate número 3. Al practicarle un registro le ocuparon tres cigarros de mariguana.

Informaron al Juzgado dichos agentes que tenían noticias de que William era un expendedor y al sorprenderlo en Prado y Colón en unión de otro individuo, intentó fugarse.

CON MANIFIESTA INFRACCION DE LAS LEYES VIGENTES, SE ESTA ENGAÑANDO AL PUBLICO

El nuevo Inspector General de Farmacia, cuyo nombre aún se desconoce, estará identificado con el Dr. Zenón Zamora. Dirige una farmacia, ostentando un cargo oficial. Protesta un asilo

Con motivo de las declaraciones hechas en días pasados ante los miembros de la Junta Nacional de Sanidad y Beneficencia, el doctor Zenón Zamora, secretario del ramo, tiene el propósito de dedicar unas horas de atención al estudio de uno de los Departamentos más importantes: la Inspección General de Farmacia.

Reconoce el nuevo jefe de Sanidad que entre los sectores sanitarios a su cargo el problema de los medicamentos hasta ahora ha estado, si no abandonado del todo, al menos atendido con bastante deficiencia.

El doctor Zamora tiene en su poder una relación bastante extensa de medicamentos denominados «patentes» fabricados en distintos países y, sin embargo, en ellos está prohibida su venta; mientras en Cuba la propia Secretaría de Sanidad la autoriza.

No obstante habérsele aceptado hace dos días la renuncia al doctor Guillermo Ballol, del cargo de Inspector General de Farmacia, hasta estos momentos no ha sido designado el sustituto; pero cualquiera que éste sea, estará perfectamente identificado con el Jefe de Sanidad, de quien recibirá las debidas instrucciones para proceder, cuanto antes, a la reorganización del Departamento.

Además del problema de los medicamentos extranjeros, la Secretaría de Sanidad ha de actuar, de acuerdo con las leyes vigentes, en el de los laboratorios nacionales que tienen patentizados miles de productos, entre los cuales una gran parte de ellos no contienen los ingredientes que ni en el certificado y muestras presentados en el Registro de la Inspección General de Farmacia, ni en los pomos que se ponen a la venta, constituyendo un engaño manifiesto para el público.

Infracción de la Ley de Farmacia

Los señores Rolando Calzada y Reinaldo Ramírez, residentes en Sagua de Tánamo, han denunciado a la Dirección de Sanidad que el subdelegado de Farmacia en el término, doctor Carlos Tarafa, funge como director facultativo de la farmacia del doctor E. A. Abate Dage, lo que prohibe de manera terminante el reglamento vigente.

De la anterior denuncia se dió cuenta al Secretario de Sanidad, quien ha comisionado para investigarla y actuar, al Inspector provincial de Farmacia.

Protesta el Asilo «El Amparo de la Niñez»

La señora María Montejo, Directora del Asilo El Amparo de la Niñez, de Camagüey, ha dirigido un escrito al Secretario de Sanidad protestando de la resolución tomada por la Corporación Nacional de Asistencia Pública, que lo ha eliminado del grupo de instituciones que tiene el propósito de proteger con efectivo.

En la Secretaría de Defensa se creó un Bureau de Prensa

Se han situado los fondos para pagar a la Policía Nacional en quince Términos de la República

La Secretaría de Defensa Nacional nos ha remitido la siguiente nota:

Por Su Excelencia el señor Secretario de Defensa Nacional, doctor Juan J. Remos, han sido aceptadas en el día de hoy las renuncias siguientes presentadas por los señores:

Luis Díaz y García, Jefe de Segunda Clase (Secretario Particular de su Excelencia el Sr. Secretario; Juan Consuegra y Valdés, Jefe de Cuarta Clase, Dpo. de Policía y Nacionalización; Generoso Escobar y Brito, Oficial de Administración Clase 3a. Los tres han pasado a prestar servicios a las órdenes directas de Su Excelencia el General Rafael Montalvo, Secretario de Estado.

Se ha creado en la Secretaría de Defensa Nacional un Bureau de Propaganda y Prensa, el cual estará a cargo de los señores Du-Breuil y Fernández, estando representados los periódicos «El Mundo», por el señor Francisco Giralt, el DIARIO DE LA MARINA, por el señor José I. Soffs, «El País» por el señor Francisco Llorente, «Avance» por el señor Alfonso Amenabar, «Flaquazas» e «Ilustración de Cuba», por los señores Du-Breuil y doctor Fernández y la «Voz del Aire», por el antiguo periodista Serrano.

Por su Excelencia el señor Secretario de Defensa Nacional doctor Juan J. Remos, han sido autorizadas las situaciones de fondos para el pago de la Policía Nacional de los Términos siguientes: Guantánamo; Baracoa; Palma Soriano; Caney; Sagua de Tánamo; Ciego de Avila; Morón; Jatibonico; Camajuaní; Placetas; Sta. Isabel de las Lajas; Perico; Arcos de Canasí; Sabanilla del Encomendador y Candelaria.

Desde el próximo día primero de enero será instalada la Contaduría del Cuerpo de la Policía Nacional de las Divisiones del interior, en los bajos que ocupa la Secretaría de Defensa Nacional.

UNA GUARDIA LABORIOSA

La guardia de la mañana de hoy fué intensa como puede verse. A pesar de ello el doctor Zunzunegui y el secretario Rodríguez con su auxiliar Costa habían dado fin a la tramitación de las causas, a las 12 del día.

2016

SIETE BARCOS ZARPARON AYER LLEVANDOSE A TODOS LOS TURISTAS QUE PASARON AQUI EL FIN DE AÑO

TODOS LOS BUQUES FUERON ENGALADOS, DANDO ASI UN ASPECTO LUCIDO A LA RADA

El vapor francés «Champlain» ofrecía un aspecto fantástico de iluminación en colores. Falló contra el Gobierno rojo de Azaña un Juez de N. York, por la propiedad del «Navama»

Ayer zarparon todos los barcos excursionistas que habían llegado con objeto de esperar el año nuevo en la Habana.

Durante la noche del 31 y madrugada del día primero, hubo en todos ellos fiestas alegres, de acuerdo con la tradición, en las que tomaron parte los pasajeros que prefirieron permanecer a bordo, muchos de los cuales invitaron a amigos.

La mayoría de los barcos lucían vistosas iluminaciones en los departamentos y salones destinados a la parte social. El francés «Champlain», fondeado en bahía, mostró una bonita iluminación con bombillos de colores, que marcaban la silueta del buque.

Los barcos que salieron ayer fueron el «Champlain», el «Kungsholm», el «Saturnia», el «Manhattan», el «Reliance», el «Pilsudski» y el «Prince David».

También salió el «Florida», llevando más de quinientos pasajeros, en su mayoría turistas.

Ratificó su fallo el juez de Brooklyn contra el gobierno de Valencia

Noticias extraoficiales que acaban de recibirse, hacen saber que en la apelación establecida por el embajador de los Ríos y el cónsul Careaga, representantes del gobierno marxista de Valencia en los Estados Unidos, el juez federal de Brooklyn, New York, Hon. Clarence Galston, ratificó su fallo anterior publicado por el DIARIO DE LA MARINA hace días, donde definitivamente da posesión a los señores García y Díaz del vapor español «Navemar», de la propiedad de esa firma y contra el cual el llamado gobierno de Valencia decretó su confiscación con fecha 10 de octubre del pasado año. Dicho fallo del juez Galston fué dictado el 31 de diciembre último.

Este caso viene a demostrar una vez más que ninguna nación extranjera acepta la sedición de los tripulantes contra el comando de una nave, ni la confiscación de una propiedad sin previa indemnización, como prevén todas las constituciones, incluso la española.

Los que embarcaron

En el vapor americano «Florida», de la P. and O., se embarcaron para Miami los señores Juan Alberti, José Marcial, Mario Stone, Antonio Estévez e hijos, Felipe Mortinto, Mary Marcial, señorita Elena Pujals, Lisandro Pérez, R. Pérez, Rogelio Echevarría, María T. M. Roose, Angel Clarens, Carlos Castillo, Melchor Gastón, Ramón Alvarez, Ernesto Longa, Jorge Galdós, Gastón Arellano, Eugenia de Grau, William de Alejo, Olga Cantore, Porfirio Capote, Rogelio Diyarzábal, Gregorio Guillén, José Delgado, Julia Tristá, Miguel, Víctor, Antonio y Jorge Mendoza, Rubén Milián, Miguel Cardona, Guillermo Gálvez y señora, Guillermo Santiesteban y señora, Armando Vargas y señora, Raimond Martínez Castro e hijo, Augusto Muñoz, Emeterio Aguinaga, José Hormaechea, Germánico Betancourt, Fernando Espino, Laudelina Betancourt, Fernando Mendigutia, Vicente Díaz, Julio Fernández, Manuel Gómez, Luis Morales, José R. Romero, Guillermo de Sierra, René de Juan, Enrique Sust, Federico R. Ferrer, José Manzanilla, José Ramírez, Antonio O-Farrill, Rafael Poyo, Alberto Aguialanda, Orlando de Aragón, Cosme Cagigal, Gloria de Japón e hija, los tennistas Ricardo Morales y señora, y Gustavo Vollmer y señora, que van a una exhibición en Miami; el campeón corredor Jess Owens, y muchos deportistas y turistas.

Fué embarcado en el «Florida» el cadáver de la señora Clara Clarisa Cobb, que falleció en esta capital, de senilidad. La llevan a Michigan.

En el «Cuba» se embarcaron muchos cubanos residentes en la Florida, que vinieron a pasar las Pascuas y Año Nuevo en unión de sus familiares.

El «Florida»

El vapor correo americano «Florida», de la Peninsular Occidental S. S. Company, llegó de Miami con 363 pasajeros, en su mayor parte excursionistas. Entre ellos hay 115 miembros de la Bankers Life Insurance Company.

También llegaron en el «Florida» Cecilio Tarafa y señora, Federico Lastra, Olga Hernández, Alfonso Lara, Generoso Vieites, Esther Caro, Enrique Diepa, José Borges, Mariano Mascaró, Victoria Hilda y Arturo Olivera, Eladio Calvo, Ramón Solís, Concepción Castillo, Ana Vega y familia, Joaquín Claro y señora, Francisco Casanova, Pedro P. García y señora, y los demás turistas.

El «Cefalú»

El vapor hondureño «Cefalú», llegó de New Orleans con carga y siete pasajeros para la Habana. Conduce carga y 59 pasajeros en tránsito.

Para la Habana llegaron por este barco la señora Fidelia S. de Borja e hijo Isidro, Ingelman E. Masson y señora, Arthur Seihan y señora; y entre los turistas en tránsito viaja mister Leslie Durland y señora, dedicado a negocios de cinematógrafo.

El «Tivives»

De Puerto Castilla llegó el vapor «Tivives», de la Flota Blanca, que trajo seis pasajeros para la Habana, y conduce frutas y 17 pasajeros en tránsito para New Orleans.

Llegaron por el «Tivives» el ingeniero suizo Paul Mai y familia, la señora María Teresa Castillo y Robert M. Beasley.

Lleva este barco 42 mil racimos de plátanos, 2 300 sacos de café, 1,000 de cacao y 160 de miscelánea, y dejó en la Habana 300 sacos de cacao para ser trasbordados a New York.

El «Joseph R. Parrot»

El ferry «Joseph R. Parrot» llegó de New Orlean con carga.

Pasajeros por la vía de Miami

Por la vía de Miami llegaron el general retirado del Ejército americano Morris T. Lee, el joyero newyorkino Phillip Bernstein y familia, el abogado Max Well y señora, Well Krindler y señora, que serán huéspedes del señor Ramón Carnoy; Gonzalo Restrepo y señora, José Cofiño, Jaime Inaza y señora, George N. Woodcock, William Motts, quien se trasbordó al «Kungsholm»; Rodolfo León y Juan Mier.

El aumento de la recaudación aduanal

La Sección de Contaduría de la Aduana de la Habana, a cargo del contador señor Carlos A. Fernández de la Torre, ha rendido al administrador doctor Botet, un detallado informe sobre el aumento de la recaudación en los seis meses del año fiscal corriente. Por esos datos se sabe que en 1936 la Aduana recaudó la suma de $14.546.887.99 contra $14.049,205.52 en igual período de 1935, lo que arroja un aumento a favor del 1936 de $497,682.47.

La Sección de Aduana de Correos manipuló en diciembre, 9,000 bultos de mercadería, más que en igual fecha del año pasado, lo que produjo una recaudación de cuarenta mil pesos.

Al frente de la Sección de la Aduana en Correos está el señor Miguel Torres.

He aquí pormenores de las recaudaciones obtenidas en los dos años que se citan:

	1935	1936
Julio	$ 2 190 993.66	$ 2.058.141.46
Agosto	» 2.305,931.80	» 2.728,031.48
Sept.	» 1.860.230.09	» 2.662,972.07
Oct.	» 2.577.277.60	» 2.134.362.52
Nov.	» 2.380.480.53	» 2.034.555.92
Dic.	» 2.734.291.84	» 2.928,824.54
Total	$14.049,205.52	$14.546.887.99

(Aumento en 1936: $497.682.47).

EL Invierno ES UNA Amenaza

No esté desprevenido. No se deje sorprender por una dolencia. Lleve a su casa una cajita de BROMO QUININA GROVE y en cuanto se sienta resfriado o con gripe, tome dos tabletas por la noche y otras dos por la mañana. Así cortará pronto el mal y evitará que se convierta en enfermedad grave.

Grove BROMO QUININA

¿TODAVIA NO HA COMPRADO SU PLUMA FUENTE Esterbrook?

$1.50

El Profesor Esterbrook

DE VENTA EN TODAS LAS TIENDAS

REPRESENTANTE
J. RAMON GEADA
EDIFICIO "LA METROPOLITANA"
HABANA

666 Domina el PALUDISMO en tres días.
CATARROS en un día.
Líquido - tabletas
Salve Ungüento
Gotas para la nariz
Tónico y Laxante

La familia Mattson ha establecido comunicación con las personas que han secuestrado a su hijo Charles

El o los plagiarios del niño habían exigido a su padre, el doctor Mattson, de Tacoma, la suma de 28,000 dólares, por el rescate, pero no se sabe si fué entregada ya o no

TACOMA, Washington, enero 1. (A. P.)—Un diminuto anuncio de la sección de clasificados, según se ha sabido de muy buena fuente, ha puesto en contacto al doctor Mattson con el secuestrador de su hijo Charles y ha dado seguridades al médico de que el secuestrado se encuentra seguro.

Simultáneamente el News-Tribune de Tacoma anunció que se había enterado que la familia del niño secuestrado y el secuestrador habían establecido contacto.

El periódico de Seattle agrega que su informante le ha dicho que el rescate de 28.000 pesos está preparado para su entrega y que se buscará un mediador para completar la transacción.

«Mabel, estamos listos. Todo está enteramente de acuerdo con tus deseos. Ann» reza el anuncio.

Este fué rápidamente reemplazado por otro anuncio que dice: «Mabel, danos tu dirección. Ann».

El único comentario de un íntimo amigo de la familia ha consistido en creer que Mattson no espera la inmediata entrega del niño, agregando que en el caso de que la entrega se haya efectuado «están siguiendo las instrucciones de los agentes federales».

Una inexplicable alegría se notaba hoy en la casa de los Mattson antes de que el mundo supiera que entre el secuestrador y los familiares del muchacho se había entablado comunicación.

El doctor Mattson permanece silencioso, sin querer hacer declaraciones acerca de las noticias que se han publicado dando cuenta de que él o sus agentes han tenido ya una entrevista con el secuestrador y que el niño será libertado en breve.

El periódico de Tacoma dice:

«El informante del News Tribune da de que la familia Mattson ha esmanifestó que no existe la menor dudado en comunicación directa con el secuestrador de Carlos. No nos pudo decir si la cantidad de 28.000 pesos exigida por la libertad de Carlos había sido entregada, por no estar informado acerca de este punto.

El médico y su hijo William, de 16 años, hicieron ayer dos viajes, y numerosas personas han entrado y salido en la casa, entre los cuales se encuentran Gus B. Appelman y Paul Sceva, íntimos amigos del doctor, y John S. Strickland, detective privado que ha permanecido en la casa desde la noche del domingo.

Durante la mañana un viejo Sedan, con dos hombres y una mujer en el interior, se detuvo cerca de la casa de Mattson preguntando por el paradero de los agentes federales. Más tarde penetraron en la casa del doctor y permanecieron allí unos cinco minutos.

Charles fué secuestrado el domingo por un individuo convenientemente enmascarado, que penetró en la casa armado de una pistola, en momentos en que se encontraban ausentes el doctor Mattson y su esposa. Unicamente se hallaban en la casa el secuestrado, su hermano mayor, una hermana y una muchacha de visita.

El secuestrador sacó la pistola, se apoderó de Carlos y lo sacó de la casa después de dejar una carta en la que exigía la suma de 28.000 pesos por el rescate.

LA REVISTA «SENDEROS»

A nuestra mesa de Redacción acaba de llegar la Revista «Senderos», que dirige la Dra. Margarita López. La simpática y novel publicación es ajena a toda tendencia política, y muéstrase repleta de lectura amena y grata al hogar.

En el Cuerpo de Redacción de «Senderos» figuran nuestras más destacadas mentalidades femeninas de la hora actual.

Por todo ello, auguramos un gran éxito a la nueva publicación.

Defunciones ocurridas en la Habana

Ramón Valdés; blanco; 4 meses; S. Quintín 62; bronconeumonía.

Antonio Ferro Vizoso; blanco; 78 años; S. J. de Dios 15; obstrucción intestinal.

Milagros Guerra González; mestiza; 2 meses; Santa Teresa 9; debilidad congénita.

Esteban Rabaledo; mestizo; 35 años; Lugareño y Almendares; tuberculosis pulmonar.

Clotilde Portilla; negra; 18 años; M. González 7; insuficiencia cardiorenal.

Helen Lousis Singleton; blanca; 47 años; Concordia 37; nefritis crónica.

Manuel Franco Boyano; blanco; 63 años; Avenida 2da. No. 21; mal de Bright.

Elisa Varona; negra; 58 años; Valle 5; endocarditis.

Valentín Sargó González; blanco; 46 años; Luyanó 104; neoplasia del estómago.

Miguel Nicolás Valdespino; blanco; 73 años; Virtudes 163; neoplasia del colon.

Serafín Herrero Soubles; blanco; 71 años; 23 y F, Vedado; Aortitis.

José Castro Mauriño; blanco; 32 años; Cerro 659; Caquexia.

Inocencia Ponciano; mestiza; 27 años; H. Lebredo; tuberculosis pulmonar.

Gabino Rodríguez; negro; 67 años; H. C. García; úlcera del estómago.

Ferminiano Valdés Soto; blanco; 68 años; H. Calixto García; anemia perniciosa.

Juana Alsola Herrera; blanca; 48 años; H. C. García; bronconeumonía.

Josefina Morales Rodríguez; blanca; 62 años; H. C. García; úlcera del estómago.

Carmen Pita Ligero; blanca; 37 años; Estrella 79; bronconeumonía.

Angel Guzán, mestizo, 69 años, hospital Calixto García. Síncope cardíaco.

Gabriel Cárdenas, negro, 62 años, Moreno número 47. Embolia cerebral.

Clínica Bustamante Núñez

AL SERVICIO DE TODOS LOS CIRUJANOS Y CLINICOS QUE LO DESEEN

Servicio a todas horas para fracturas y accidentes. Cirugía General. Garganta, nariz y oídos. Ojos. Partos. Laboratorio. Rayos «X». Departamento de Cáncer.

Médicos de Guardia a todas horas

J. esq. a 11 Vedado F-389

✝

E. P. D.

EL DR. CANDIDO MENCIO Y DIAZ

HA FALLECIDO

(Después de haber recibido los Santos Sacramentos)

Y dispuesto su entierro para hoy, Sábado 2 a las 4 p. m., los que suscriben, madre, viuda, hijos y hermanos, ruegan a las personas de su amistad acompañen el cadáver desde la casa mortuoria sita en Independencia s/n, San José de las Lajas, hasta el Cementerio de dicho pueblo, favor que agradecerán.

Habana, enero 2 de 1937.

Socorro Díaz Vda. de Menció; Ana Ma. Méndez Vda. de Menció; Cocó y Laura Menció y Méndez; Carlos, Eduardo, Angelina y Ernesto Menció y Díaz; Dr. Carlos Valido; Dr. Manuel Fernández Muñiz; Dr. Antonio Méndez Núñez y R. P. Ascencio.

CRONICA HABANERA

EN SU SANTO

Un saludo especial le llevarán estas líneas en la fecha de su santo, a la Marquesa de Tiedra, la gentilísima dama que de tantos afectos y tantas consideraciones goza en el gran mundo habanero.

En su espléndida residencia de la calle 19, en el Vedado, recibirá de cinco a nueve.

Recibo elegante, sin carácter de fiesta.

LA GRAN BODA DEL LUNES.—En la iglesia parroquial del Vedado se celebrará el lunes, a las nueve y media de la noche, una gran boda en la que serán contrayentes dos jóvenes muy estimados en la sociedad habanera: la señorita María Antonia de Cárdenas y Morales, de fina y delicada belleza, y el señor Julio Sánchez Oyarzun.

Para tan brillantes esponsales, la «Casa Trías», el famoso jardín del Vedado, cuyo nombre va siempre unido a los más grandes acontecimientos sociales, hará un adorno floral que llamará poderosamente la atención por su exquisitez y su belleza.

Responderá a diseños bellísimos, llevados a cabo en aquel jardín, y en que se advertirán numerosos detalles de novedad y buen gusto.

También será de la «Casa Trías» el ramo para la gentil desposada.

Un modelo lindísimo, de creación exclusiva.

Han sido designados padrinos, la señora María Morales de Cárdenas, madre de la novia, y el señor Andrés Sánchez Amaro, padre del novio.

Cinco los testigos por María Antonia.

Firmarán por ella los doctores Ramón Montalvo, Charles Hernández, Francisco Pérez de la Riva y Jorge Alfredo Belt, y el señor Joaquín Boada.

Por él darán fe los doctores Emeterio S. Santovenia y Juan M. de Cárdenas y los señores Juan Diego Oyarzun, Miguel Oyarzun y José Manuel Coroalles.

En la boda civil testificarán por ella, el doctor Alberto Morales y el señor Manuel Andrés Lazo; y por él, el doctor Leopoldo Mederos y el señor Néstor Miyares.

Una gran boda.

BODA DE RANGO.—Abrirá sus puertas mañana, el hermoso templo de la Merced para una ceremonia de alto rango, que tiene todas las simpatías de la sociedad habanera.

Es la novia Olga Thompson, señorita de fina y delicada belleza, que unirá sus destinos a los del estimado joven Alín Suero y Falla.

El adorno de la iglesia será de gran magnificencia y belleza.

Basta decir que ha sido encomendado a la «Casa Trías», cuyas creaciones hacen siempre eco, ya que aquellos artistas tan famosos cuentan con grandes recursos, imponiéndose por su buen gusto y su chic.

También hará Trías el ramo para la linda Olga.

Responderá a un nuevo modelo, una creación primorosa, que ha de ser muy celebrada.

La boda de mañana brindará tema elegante a nuestra crónica.

EN SAN JUAN DE LETRAN.—Contraerán matrimonio esta tarde, en la iglesia de San Juan de Letrán, la bellísima señorita Feía Rodríguez y el señor Johnny Jaén Mouriño.

Apadrinarán este acto la señora Rosario Mouriño viuda de Jaén y el doctor Raimundo Rodríguez López.

La ceremonia tendrá efecto a las seis de la tarde.

INTERESANTE VELADA.—En el Salón de Actos de la institución Inclán, se celebrará mañana domingo a las tres de la tarde una interesante velada lírico-darmática, cinematográfica-musical que la benemérita Archicofradía de María Auxiliadora dará a beneficio de las Cataquesis Salesianas.

Para esta velada se ha combinado un programa magnífico en el que habrá muchos alicientes.

Las papeletas cuestan veinte centavos y se hallan repartidas en la sociedad habanera.

EN SUS QUINCE

Entre halagos y satisfacciones pasó el día de ayer, con motivo de cumplir quince años, la encantadora señorita Lilia Aguirre Franco.

En la residencia de sus padres, el señor José Aguirre, Administrador del Central Orozco, y señora Eulalia Franco, en el Reparto Miramar, tuvo una fiesta animadísima.

Enhorabuena.

JOYERIA "LE TRIANON"

REGALOS PARA REYES

Ultimas Novedades en Objetos propios para REGALOS; especialmente en precios.

DESDE $1.00 A $10.00

La Casa de los REGALOS ARTISTICOS

ONYX

Salvador Fondón: Galiano 91

Regalos de Reyes

No solamente a los Niños les agrada recibir la visita de los Reyes. También los mayores la evocan con igual o parecida fé y confían en que los Magos habrán de proporcionarles una grata sorpresa. Colabore usted con Melchor, Gaspar y Baltasar para que esa esperanza materialice. En los numerosos Departamentos de Fin de Siglo hay infinidad de cosas de las que los Reyes gustan de seleccionar:

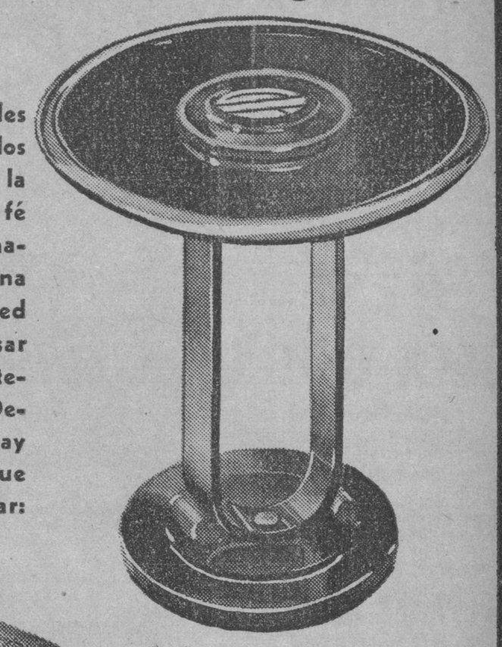

Cenicero de esmalte y cromo, en diseño muy moderno, con motivos rojos — 14.50

Otros varios estilos con pies y detalles de cromo, Bandeja y Base en esmalte rojo o negro.

Bolsa francesa finísima de "Petit-Point" con marco dorado y cadena dorada — 15.50

Otros estilos, imitando "Petit-Point", desde 2.95

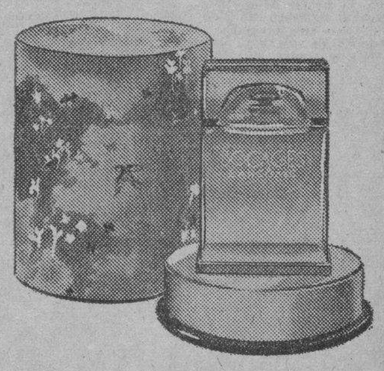

"Bocages" de Lancome, un perfume francés exquisito por su frescura, e ideal para las mañanas — 9.00

En otros envases, desde — 2.25

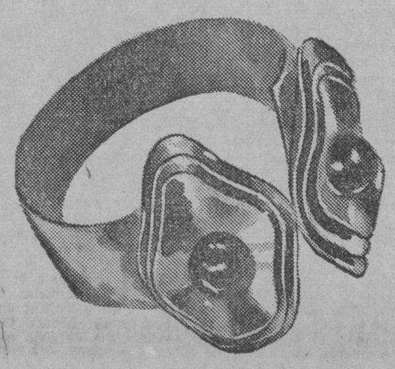

Pulso de metal, en finísimo enchape dorado con motivos florales y cabuchón. Algo de gran novedad — 5.50

Esto no constituye, desde luego, nada más que una breve alusión. En toda la escala de precios módicos usted encontrará infinidad de artículos apropiados para un obsequio de Reyes. Vea hoy mismo nuestras exhibiciones exteriores e interiores.

fin de Siglo

san rafael y águila, tls. m-5991-92-93

LOS SANTOS DE HOY.—Señala para hoy el almanaque estas festividades: Santa Edelmira, Santa Emma y el Dulce Nombre de Jesús.

Comenzaremos por saludar a una dama de gran distinción, Edelmira Robato viuda de Sampedro.

Con ella está de días su hija Edelmira Sampedro, la joven y bellísima dama que tanto brilla en sociedad.

Seguimos las felicitaciones con Emma Castillo de Garmendía, la bondadosa señora, y su hija Emma Rosa, la distinguida señorita.

Una respetable dama, Emma Escobar viuda de Alvarez, a la que saludamos afectuosamente.

María Emma Escobar de Lusenhoy, Emma Pujol de Renté, Emma Arrébola de Ramos y Emma Recio, la joven y bella señora de Cowley.

Y Emma Badía de Rosende, notable pianista que nos anuncia un próximo concierto.

Entre las señoritas:

Emma Revilla y Langwith, tan encantadora.

Emma Basterrechea, Emma Larrañ Sorrondo, Emma González, Emma Escobar, Emelia González, Emma Escobar, Emelia Castellanos y Leyva, Emma Gelabert y Edelmira Bascuas.

Emma Miranda y Cuadra, de exquisita belleza.

Y la bellísima Emmita García Solís, perteneciente a nuestra mejor sociedad.

También celebran su santo hoy, bajo la festividad del Dulce Nombre de Jesús, las siguientes damas.

María de Jesús Cowley viuda de Vermay y su hija, la joven y bella señora María Vermay de Campanería.

Y María Rodríguez Alegre viuda de Miranda, la distinguida dama.

Los caballeros.

El doctor Jesús María Penichet, notable oftalmólogo, que disfruta de bien ganados prestigios.

Don Jesús María Bouza, personalidad destacada de la colonia española y miembro muy querido de la empresa del DIARIO DE LA MARINA.

También está de días su hijo, el joven doctor Cuco Bouza y Goas.

El licenciado Jesús María Barraqué, muy conocido en el foro habanero, y su hijo el doctor Chuchú Barraqué, tan querido en nuestra sociedad.

El doctor Jesús Cowley.

El doctor José de Jesús Portela, letrado muy bien relacionado.

Los doctores Jesús Carballal, Jesús Tordesillas y Jesús Figueras.

Jesús Caos, Jesús Pérez, Jesús de Goyanola, Jesús Fernández, Jesús A. Misa, Jesús Fuentes.

Jesús Fernández Veiga, miembro destacado del Casino Español.

Jesús Sánchez, conocido comerciante de esta plaza.

Jesús Castellanos, distinguido artista de fino gusto.

Jesús J. López, director de «La Voz del Aire».

El joven Jesús de los Heros, clubman muy querido en el Vedado Tennis Club.

Jesús Carballeira, conocido industrial.

Jesús Figarola e Infante, jefe de la Sección de Especiales de la Aduana de la Habana.

Jesús Mier y Martínez.

Y por último, un compañero de esta casa, Jesús Mosquera y González.

EN EL HABANA YACHT CLUB.—Esta tarde, de cinco y media a ocho y media, se celebrará en el aristocrático Habana Yacht Club un té y baile para los hijos de socios de 13 a 17 años de edad.

Será una fiesta lucidísima, que por su carácter juvenil revestirá gran animación.

Dada la premura con que ha tenido que organizarse esta fiesta, motivada por la circunstancia de que la mayor parte de los jóvenes hijos de socios han de regresar en breve a los Estados Unidos para continuar sus estudios, no ha sido posible dirigir la circular de costumbre a los señores asociados, anunciándoles dicho acto.

LA RIFA DEL «PONTIAC».—Con el sorteo de la Lotería Nacional celebrado el miércoles, quedó efectuada también la rifa del automóvil marca «Pontiac», organizada por la Asociación de Antiguas Alumnas de María Teresa Comellas, a beneficio del fondo de beneficencia de tan culta y simpática Asociación, que siempre se ha distinguido por todos sus actos, sociales, culturales y de caridad, que ha celebrado.

El número premiado fué el 4188, el del primer premio, y la directiva ruega a la persona agraciada se sirva concurrir al local del colegio de la gran educadora, señorita María Teresa Comellas, para recibir el automóvil, que le será entregado a la presentación de la papeleta.

Con este motivo, esta tarde, en el hotel «Nacional», tendrá lugar una hermosa fiesta consistente en un té bailable, al que asistirá Eusebia Cosme, para deleite de las asociadas.

En esta fiesta se dará posesión del «Pontiac» a la persona favorecida, y dado el entusiasmo que existe para la misma promete resultar muy brillante.

CUMPLEAÑOS.—Ayer celebró s cumpleaños la graciosa niña Glori Marta Curbelo González, hija del doc tor Arturo Curbelo y de su distingui da esposa Carmela González.

Con tal motivo pasó un día feli císimo.

DEL ROPERO DE LA VIRGEN.—Mañana, domingo, a las tres de l tarde, se llevará a efecto el repart de ropas y víveres a los niños po bres del Ropero de la Virgen del Car men.

Dicho acto tendrá lugar en la ca pillita del Carmelo, en Línea y 16.

El Comité de Damas del Roper que tanto trabajó por el mayor éxit de su inolvidable fiesta en Sans Souci, nos ruega dar las gracias por est medio al comercio, a las autoridade y a la sociedad habanera en gener por la gran ayuda prestada en aque llos días.

Dicho Comité se halla satisfecho d su labor, con la que tantos y tant desheredados de la fortuna se ha beneficiado.

(Continúa en la página SIETE)

✝ E. P. D.

LA SEÑORA

CARIDAD XIMENO DE ANDRACA

HA FALLECIDO

Después de recibir los Santos Sacramentos y la Bendición Papal.

Dispuesto su entierro para las 4½ de la tarde del día de hoy, su esposo y hermanas, en su nombre y en el de los demás familiares, ruegan a las personas de su amistad se sirvan acudir a la casa mortuoria, calle 10, número entre 21 y 23, Vedado, para desde allí acompañar el cadáver al Cementerio de Colón, favor que agradecerán.

Habana, 2 de enero de 1937.

Alberto Andraca, Ariela Ximeno de Quiroga, Irene Ximeno de Paleo, María Antonia Ximeno y Rivas, Cira Andraca de Lamdrid, Leonor Cordero viuda de Andraca, Estanislao Lamadrid, Rvdo. P Arias, S. J.

M.E.C.D. 2016

DIARIO DE LA MARINA

(S. A.)
FUNDADO EN 1832
(Dirigido hasta 1919 por D. Nicolás Rivero y Muñiz)
DIRECTOR: D. JOSE I RIVERO
ADMINISTRADOR: D. CELSO GONZALEZ
Domicilio Social: PASEO DE MARTI, número 103.
Joshúa B. Powers, Ins. 220 E. 42nd. St. New York City.

Editado por la Cía. DIARIO DE LA MARINA (S. A.) cuyo programa consiste «en la defensa de los intereses generales y permanentes de la Nación cubana, de los especiales de la Colonia española establecida en la misma y de la unión y armonía entre los diversos elementos que conviven en el país» Art. 1º de los Estatutos.

Teléfonos del DIARIO

Dirección	M 3551
Administración	M 7911
Suscripciones	M 7911
Quejas	M 7911
Clasificados	M-7911
Jefe Redacción	M-1287
Redacción	M 7912
Sports	M 7913
Ag. Guanabacoa	XO 1584

PRECIOS DE SUSCRIPCION AL «DIARIO DE LA MARINA»

Habana y Provincias	
Mes	$ 1.00
Trimestre	$ 3.25
Semestre	$ 6.25
Año	$ 12.00
Extranjero	
Trimestre	$ 4.25
Semestre	$ 8.00
Año	$ 15.00
Edición Dominical (Para el extranjero solamente)	
Semestre	$ 3.00
Año	$ 5.00

EDITORIALES

El programa del nuevo Secretario de Justicia

LAS declaraciones del Dr. Manuel Castellanos Mena al tomar posesión de su alto cargo, se sintetizan en cinco palabras: se dedicará a administrar justicia. Basta eso para cumplir con sus augustos deberes y para desempeñar beneméritamente y de acuerdo con los intereses nacionales su cargo difícil y de vital transcendencia. De él dependen todas las garantías de los derechos del ciudadano. Sin una recta administración de Justicia giran los Estados en el vacío y en las sombras, sin que pueda haber en ellos su paz, su quietud, su orden, su seguridad. Empezará a administrar justicia el doctor Castellanos Mena, según lo ha manifestado, en el mismo Poder Judicial. Los magistrados, los jueces, los fiscales y los auxiliares rectos, competentes y escrupulosos en sus funciones pueden tener la seguridad de que, muy lejos de peligrar en sus puestos, han de tener el estímulo de la recompensa del Estado. En este punto, el doctor Castellanos está tan de acuerdo con el Presidente de la República, celoso defensor de la estabilidad y de la inamovilidad de los empleados idóneos, que desea incorporar a la Secretaría de Justicia la Comisión del Servicio Civil. Procurará, además, lo que, con tanta persistencia, está pidiendo con nosotros la opinión pública: la institución de la carrera administrativa para todas las Secretarías.

Administrará la justicia el nuevo Secretario lo mismo para el pobre que para el rico; para el obrero que para el patrono. A este fin, terminará el Código de Trabajo, cuyas bases principales están ya redactadas y en el que colaborarán elementos de la judicatura, congresistas expertos en esta materia, ilustres abogados, jefes de asociaciones obreras que conozcan las necesidades de sus miembros y delegados del capital, del comercio y de la industria. Si este Código llega, por fin, a ser una realidad, el nuevo Secretario de Justicia habrá prestado uno de los más señalados servicios al país. Ahora, más que nunca, se necesita este Código para que prevenga y evite los conflictos sociales entre el Capital y el Trabajo, que tanto suelen perturbar a los pueblos. El doctor Castellanos Mena, que ha sido abogado de tantas entidades obreras y que se ha especializado en estos asuntos, puede llevar de una vez a la práctica, sin demagogias ni parcialidades capitalistas, el tantas veces proyectado Código del Trabajo.

Ha de ayudar también eficazmente la buena marcha administrativa de la Justicia la codificación de leyes que desea realizar el doctor Castellanos Mena. Ni para este fin, ni para que se publiquen en la prensa las sentencias del Tribunal Supremo, puede tener tacañerías el Estado. Esas leyes y esas sentencias, que constituyen tantas veces jurisprudencia, contribuyen poderosamente a la orientación de los jueces y a la recta aplicación de la Justicia.

Lo de las Cortes Correccionales nocturnas que desea establecer el nuevo Secretario de Justicia, no nos parece desacertado. No es justo que quienes por faltas leves comparezcan en ellas, los cuales suelen ser generalmente hombres del pueblo, obreros y proletarios, sufran innecesarias y enojosas detenciones que los impidan concurrir a sus labores.

Piensa, finalmente, el Dr. Castellanos Mena restituir a los funcionarios judiciales los sueldos que les fueron injustamente mermados por Gobiernos anteriores. Hay en este punto y en ciertas consignaciones ineludiblemente necesarias, regateos verdaderamente absurdos y risibles. Los empleados y funcionarios del Poder Judicial, para que cumplan recta y probadamente sus deberes, necesitan, quizás más que los de ninguna otra Secretaría, sueldos decorosos. No ha de dar jamás el Estado ocasión para que, apremiados por perentorias necesidades de la vida, busquen por medios poco limpios lo que no pueden conseguir con su trabajo.

Está acertadamente pensado, como se ve, el programa del actual Secretario de Justicia. Si no se reduce a meras declaraciones chos los vehementes deseos de una digna y honrada administración de justicia, que tantas veces ha manifestado el pueblo cubano.

Un Congreso de periodistas

BAJO los auspicios de la Asociación Nacional de Periodistas de Chile y organizado por el Círculo de la Prensa de Valparaíso, se celebrará en esta última ciudad, en la primera quincena de este mes, un Congreso Hispanoamericano de la Prensa.

El suceso tiene indudable interés. Y no sólo para los hombres que tienen por oficio el contribuir a ese enciclopedismo cotidiano que es la Prensa, sino para los lectores de periódicos en todo el continente, quienes serán en definitiva los beneficiados con las ventajas que puedan derivarse de esa asamblea. No hay que olvidar que, así como en buena democracia, la soberanía reside en el pueblo, en buen periodismo la soberanía reside en los lectores. Lo que ocurre es que muchas veces, por circunstancias lamentables, que no siempre perduran, ese sentido de la soberanía se subvierte y el Cuarto Poder del Estado deja de cumplir su función esencial.

Mucho se ha hablado de los verdaderos límites de esa función. No es fácil fijarlos de un modo preciso. Sobre esta cuestión surgen siempre interrogaciones de difícil respuesta. ¿Está la opinión pública en la Prensa o en la calle? ¿Crea el periódico la opinión o simplemente la refleja? Responder categóricamente es aventurado. Hay sin duda una opinión pública omnipresente, difusa, que se palpa con una sensación casi tactil en el ambiente. Las vibraciones de esa opinión hieren las fibras periodísticas y provocan en ella vibraciones análogas. Pero hay también momentos de atonía o de simple desorientación del pensamiento y del sentir colectivos, y entonces toca a la Prensa una misión creadora y orientadora. Entre el público y el periódico hay un constante proceso de ósmosis y endósmosis. El público influye poderosamente sobre la Prensa (de ahí que se diga que cada pueblo tiene la Prensa que se merece); pero ésta, a su vez, actúa con análoga fuerza sobre aquél.

De este último aspecto se deriva la importancia que los valores éticos tienen en el periodismo. Una Prensa sin moral, por notable que sea su aparato informativo ,realiza una labor contraproducente y negativa sobre la sociedad en que vive. La hoja que sale diariamente o semanalmente a opinar sobre cuestiones públicas, debe ante todo hacerse de un gran crédito, de una indiscutible solvencia ética. Los romanos definían al orador como el «vir bonus dicendi peritus», el «varón bueno, perito en el decir». Sabían ellos que la misma elocuencia de Cicerón era inútil cuando no se iba a la tribuna con un sólido prestigio de «hombre bueno». Para los antiguos no cabía respecto del orador el cómodo distingo de «haz lo que digo y no lo que hago». Según ellos, el orador había de predicar no sólo con su palabra, sino con el ejemplo de su vida. De ahí que tuviera que ser un «vir bonus», es decir, un hombre gozador de buena fama entre sus conciudadanos.

La Prensa no es ni más ni menos que una tribuna. No hay púlpito de más ancha resonancia que la columna periodística. Por consiguiente, el hombre que, desde la galera cotidiana o hebdomadaria se dirige al público, debe hacerlo con la autoridad de una ejecutoria moral intachable. Sin el aval de esa solvencia ética, la palabra del periodista, aunque sea ducha en todas las artes de la dialéctica y de la retórica, se perderá en el vacío.

La ética periodística: he ahí un tema fundamental para el Congreso Hispanoamericano de Prensa que se celebrará este mes en Valparaíso. El periodismo en nuestros países jóvenes, inexpertos aún en muchos aspectos de su vida pública, es un arma formidable de edificación colectiva. Son incalculables los beneficios que una Prensa honorable y seria puede proporcionar a nuestras naciones. Pero por lo mismo, son también imponderables los daños que puede causar un periodismo torpe y malintencionado, cuyas armas favoritas sean el libelismo y el «chantage».

A la vuelta de grandes diferencias, existen no pocos puntos de contacto entre el periodismo que se cultiva en los diversos pueblos de nuestra América. Pero hay, sobre todo, numerosos problemas comunes y una gran similitud de destino. De ahí que un congreso hispanoamericano de Prensa pueda ser un acontecimiento fecundo si se va a él a trabajar en firme y de buena fe y no a tomar la convención como un simple pretexto para divertirse o para hacer una exhibición deplorable de la frondosa oratoria continental.

Esperemos que el Congreso de Valparaíso, que motiva este comentario, sea próvido en conclusiones prácticas para los periodistas y para la Prensa.

EL COMUNISMO EN EL DIA

CLXXIII "Moscú en París"

(Continuación)

«Las costumbres electorales de la política francesa han habituado al francés corriente a no acordarle muy frecuentemente a los programas políticos de valor puramente verbal, a hacerse la ilusión de que todo se arreglará siempre fácilmente después de las batallas electorales. No quiere ese francés la menor perturbación en la tranquilidad de que [illegible] Olvida que a varios miles de metros de París un grupo de hombres elabora planes que llevará a cabo con crueldad y toda ausencia de escrúpulos. Y se le esconde sabiamente que si el partido comunista llegare al poder, quedarían la mayoría de los franceses encadenados a los mandatos de Moscú.

«La demostración de que el gobierno soviético, el Politburó y el Komintern no forman sino un solo cuerpo bajo la dirección dictatorial de Stalin ha sido hecha demasiado frecuentemente para que precise insistir nuevamente en una verdad que ni el francés menos culto podría ya negar».

Es bajo la dirección de Stalin «que la Rusia soviética, después de los fracasos sufridos en Italia, en los Balkanes, en China y especialmente en Alemania, concentra sus esfuerzos en Francia».

La potencia soviética «se manifiesta en el extranjero y particularmente en Francia, como en Rusia, bajo tres formas diferentes y bajo una dirección única: El gobierno soviético opera por medio de sus agentes; el Politburó actúa por medio del ejecutivo del Komintern; y este último maniobra a su vez al través de los numerosos organismos dependientes de él.

La inmunidad diplomática sirve para poblar las misiones soviéticas en el extranjero, de agentes que de lo menos que se ocupan es de diplomacia. Ahora bien, la acción de mayor peligro la ejerce la sección extranjera del Guepu, el Inoguepu, «cuyos numerosos agentes, enviados por Moscú y agregados a la embajada comunista en París, disponen de todos los recursos de una policía de Estado que, en todo tiempo, ha sido auxiliar de primer orden para el gobierno ruso». El Politburó o Comité central del partido comunista, del que es jefe Stalin, en su calidad de secretario general, ejerce el poder supremo. La oficina política que dirige el partido comunista francés depende también de Moscú por mediación del Comité ejecutivo del Komintern, que le dicta su volutad. Recordemos que en el párrafo 13 del estatuto del Komintern léese que «las decisiones del Comité ejecutivo de la Internacional comunista son obligatorias para todas las secciones y deben ser inmediatamente aplicadas por éstas».

Las revelaciones que Jacques Doriot, el ex-comunista, ha hecho después de separarse de Moscú, no permiten ya a nadie dudar de la dependencia en que los partidos comunistas todos se encuentran con respecto a la capital de la U. R. S. S.

El Komintern, agreguemos, actúa, además, por mediación de las numerosas secciones de sus comités auxiliares, que operan en la República.

Gracias a esa organización cuyo funcionamiento escapa al espíritu francés, tan alejado de ella, hállase Francia materialmente oculta en una red «de sociedades, de células, de ligas y de secciones que actúan en sus esferas especiales, obedientes todas a un mando único».

Willy de BLANCK
(Continuará)

Al Margen de la Historia

LAS INDIRECTAS DE «LILIS»

El general Isidro Pereira, Jefe Comunal de San Carlos, casi de perpetuidad, era un hombre valiente, honrado y leal. Pero tenía un grave defecto: era testarudo y montaba en cólera por cualquier nimiedad, sobre todo, cuando alguien se atrevía a contradecirle.

Pereira—cosa rara—tuteaba a «Lilís» y «Lilís»—cosa más rara todavía—lo tuteaba a él. Aquella amistad, que duró largos años, fué la única que Ulises Heureaux apreció en lo que valía.

Una mañana, el general Pereira se presentó en Palacio y le dijo a «Lilís»:

—Vengo a comunicarte que voy a meter en la cárcel a Pablito Castillo.

Mozo inteligente, simpático, alegre, elegante y decidor. Pablito Castillo siempre se había distinguido por su intrepidez en los combates y por su afecto sin límites al general «Lilís».

—¿Y para eso te has molestado en llegar hasta aquí?—contestó el Presidente.

—Como es amigo tuyo y te tiene cortada la tripa del ombligo...

—Sí, de acuerdo; pero para cosas de esta naturaleza no tienes por qué molestarte.

Se despidió el general Pereira y salió de Palacio dispuesto a encarcelar a Pablito Castillo.

Pero apenas abandonó la cámara presidencial, «Lilís» llamó al oficial de guardia y le dijo:

—Mire, vaya por ahí y sígame al general Pereira a discreta distancia. Si él entra en alguna casa, usted se detiene, y cuando salga, usted vuelve a seguirlo, procurando que no advierta su presencia. En viéndolo fuera de la Puerta del Conde, usted aprieta el paso y lo alcanza; y con voz fatigada y cansona le dice de mi parte que haga el favor de volver acá.

El oficial cumplió al pie de la letra las instrucciones del Presidente, y media hora más tarde Pereira se presentaba de nuevo ante «Lilís».

—Dispensa que te haya mandado a buscar, pero yo quiero decirte...

—que no meta en la cárcel a Pablito Castillo.

—¡No, hombre! ¡Qué ha de ser para eso! Te he mandado a buscar para contarte que cuando volví en mí del «tuzaso» que me dieron en el «Cabao», al primero que vi a mi lado fué a Pablito.

—¿Entonces no lo meto?—volvió a interrumpir el general Pereira.

—no, hombre, no...Espérate—continuó «Lilís»—En la pelea de «Guaco», él me advirtió que uno de los contrarios me estaba tirando a punto «metío», y entre él y yo apagamos los fuegos del majadero.

—Todo eso me indica...

—No he terminado todavía.Además, Pablito es mi amigo. Tú sabes cómo me quiere, y nadie me divierte tanto como él. Es inteligente, es culto, es amable... En Palacio siempre lo recibimos con los brazos abiertos, por su carácter y por su simpatía...

—Bueno pues...

—Por cierto que hace más de una semana que no viene por aquí, y ya lo estoy extrañando.. ¿Tú sabes donde vive? No... No me digas que no. Tú debes saberlo... ¡Me hace una falta ese muchacho...!

El general Pereira, nervioso ya, exclamó:

—¡Basta, hombre! No lo meteré en la cárcel, pero que se arregle, ¡qué se arregle...!

José Sánchez-Arcilla.

FECHAS Y ANIVERSARIOS
ENERO 2

- En 2 de enero de 1885 tuvo lugar la caída de Khartoum, capital del Sudán, en la que murió el general Gordon. Khartoum cayó en poder de los Mahdistas.
- Las patentes de la fundación de la Academia francesa, fueron firmadas por Luis XIII en 1635.
- En 1873 murió Carlos Luis Napoleón Bonaparte (Napoleón III), hijo de Luis Bonaparte, Rey de Holanda y de Hortensia de Beauharnais.
- Julián Gayarre, el famoso tenor español murió en Madrid en 1890.
- En 1905 el astrónomo C. D. Perrine, del Observatorio de Mount Hamilton, descubrió el satélite número 7 del planeta Júpiter.

NO ES PARA MENOS — *Por Roseñada*

«Morirá un ex Presidente de Cuba».
—Valdés Codina.

MENDIETA:—Oiga, jovencito, ¿vive aquí por casualidad el señor Valdés Codina?

Epistolario de OTEYZA

EX LIBRIS LUIS DE OTEYZA

Sr. D. Josef Stalin.

Moscou.

Ilustre **camarada:**

Un cablegrama de Varsovia, que da cuenta de las informaciones publicadas por los periódicos polacos sobre el reciente Congreso Extraordinario de la Unión Soviética, me mueve a escribirle esta carta de entusiasta felicitación.

Yo soy, como no ignora nadie de cuantos me conocen, lo que ustedes, los comunistas, llaman «un indecente burgués». Pero, aun siendo eso, no dejo de estar absolutamente conforme con varias de las reivindicaciones obreras. Entre otras, con esa de la duración de la jornada de trabajo, que siempre he deseado se me explicase.

Porque yo, con ser todo lo burgués—¡y todo lo indecente!—que ustedes quieran, sin haber salido de la adolescencia aún, tuve que ponerme a trabajar. ¡Y cómo!... Epoca hubo de mi vida que empezaba el trabajo en un establecimiento bancario a las nueve de la mañana y lo terminaba en la redacción de un periódico a las dos de la misma. Es decir, de la misma no, ¡de la siguiente! Todos los días tenía que almorzar de pie, en un Bar situado entre el Banco y el Diario, y la mayoría de las noches no podía tampoco ir a cenar a mi casa. Por aquel mismo tiempo, los socialistas, dignos antecesores de ustedes, pretendían la implantación de la jornada de ocho horas. Modestamente, yo me limitaba a desear que la suerte me permitiera reducir una hora para almorzar y otra para cenar, mi jornada de dieciséis.

Pronto, los que se dicen **trabajadores** por antonomasia, obtuvieron la jornada de ocho horas, y después, sucesivamente, fueron consiguiendo la de siete, la de seis y hasta la de cinco para algunos obreros especializados. Y yo, que no me atrevía a titularme **trabajador** y a quien sí osaban calificarme de burgués—con lo de indecente por añadidura—continué sin lograr reducir mi diaria tarea a las ocho horas famosas.

Así estoy todavía trabajando más de ocho horas, cuando ya hay un **trabajador**—¡y qué **trabajador**, el que representa a todos los **trabajadores** del Mundo, el jefe supremo de la **architrabajadora** Dictadura del Proletariado!—que trabaja cuatro horas; pero no cuatro horas al día, ¡cuatro horas a la semana! Al leer, en el cablegrama de referencia, esa afirmación del «Diario Ilustrado» de Cracovia, me sentí presa, **camarada** Stalin, de un ataque de envidia que me ha puesto, seguramente, más enfermo de lo que usted está; pues ya sé, porque lo dice ese mismo artículo del cablegrama en cuestión, que tal jornada de tres cuartos de hora escasos le ha sido impuesta por prescripción facultativa.

Sin embargo... Si a mí, que estoy también muy cansado y muy nervioso, como dicen que usted está; si a mí, que, sobre eso, estoy padeciendo el ataque de envidia indicado; si a mí, aun cuando todavía me diese otra enfermedad encima, me impusiesen los médicos trabajar solamente cuatro horas a la semana, me moriría de hambre, tan cierto como que soy un indecente burgués y de lo más burgués y más indecente que cabe.

Felicito, por tanto, a usted, **camarada** Stalin, ya que, siendo un decentísimo **trabajador**, el más decente de los **trabajadores**, puesto que el primero de todos es, se encuentra en condiciones de resistir el trabajar tan poco. Y me despido de usted, lamentando no poderle llamar **camarada** más que así, subrayando la palabra, pues no somos ciertamente—¡qué más quisiera yo!—camaradas de trabajo.

Soy suyo afectísimo seguro servidor q. e. s. m.

Luis de Oteyza

La Habana, 2 de Enero 1937.

LA DEMOCRACIA EN ESPAÑA

Por José María Gil ROBLES
Antiguo Ministro de la Guerra de España.

El estruendo de la guerra que destroza los campos y las ciudades de España, con el eco de pasión que levanta en la opinión pública del mundo, apenas permite enjuiciar con ánimo sereno los antecedentes y las premisas de la gran tragedia hispana. Y, sin embargo, pocas tareas más útiles en los momentos presentes que la de sobreponerse al afán de la hora actual para fijar la atención sobre el proceso político-social de la nación que es hoy testigo de la más sangrienta guerra civil que recuerdan quizá los anales de la Historia.

Cuando la opinión pública del mundo observa, en una nación como España, el levanamiento de una fuerza militar contra la autoridad de un Gobierno que tuvo aparentemente su origen en las urnas, el ánimo se inclina a pensar que en el fondo de los trágicos acontecimientos hay sólo uno de tantos episodios de la lucha, ya secular, contra la democracia.

Más aún. Como el movimiento militar aparece apoyado por todas las organizaciones políticas de derecha, se llega por muchos a la conclusión de que nos hallamos frente a un típico pronunciamiento de la derecha antidemocrática.

La historia política de España durante el siglo XIX sigue, con ritmo ligeramente retrasado, la orientación general europea. Los avances y retrocesos de las doctrinas liberales no son más que meros episodios de la evolución general del mundo hacia la democracia.

Pero entre la teoría y la práctica hay un abismo. La Constitución política de 1868 consagró los postulados del sufragio universal; el ensayo fracasado de la primera República quiso consolidar el principio; y la Monarquía doctrinaria, restaurada en 1876, no se atrevió a rectificar lo que el espíritu individualista del siglo consideró políticamente como un dogma. Sin embargo, los hombres de la Restauración hubieron de plegarse a las realidades de la sociedad española. Como retroceder en el orden de los principios les pareció peligroso, optar por desvirtuarlos en el terreno de la práctica. El turno de los partidos, practicado, no según el modelo de Inglaterra, sino sostenido como una creación artificial por la poderosa personalidad de Cánovas y de Sagasta, permitió a comodar a la realidad española los principios abstractos del liberalismo político.

La opinión española de derechas nunca simpatizó claramente con el sufargio universal. A ciertos sectores, a los que encarnaban la tradición monárquica legitimista, les repugnaba doctrinalmente un principio que era la encarnación política del racionalismo. A otros, colocados en el terreno de la transacción entre las viejas y las nuevas ideas, alarmaba su aplicación en una sociedad de ciudadanía deficiente. Los primeros lo rechazaban en sus esencia; los segundos lo admitían falsificado.

Llegó un momento, sin embargo en que, concluído el turno de los partidos por la fragmentación de la opinión pública; cerrado el paréntesis de la Dictadura de Primo de Rivera; y falta la realeza de un sólido apoyo social, se implantó la República con el matiz de un movimiento democrático triunfante.

Para las derechas, el momento era difícil. Rechazar en nombre de consideraciones doctrinales, el sufragio que era entonces el único camino para poder influir en la vida pública, hubiera sido locura imperdonable; pretender falsearlo cuando los resortes del poder estaban en manos de las izquierdas hubiera sido notoria insensatez. Sólo quedaba un camino: admitir con lealtad la situación creada; y sin planear la cuestión en el terreno de los principios, utilizar el camino del sufragio para alcanzar la meta ideal. Es cierto que un buen sector de la derecha continuó firme en su posición doctrinal contra el sufragio. Cierto también que algunos sectores de opinión, principalmente juvenil, arrastrados por las modernas corrientes anti-democráticas coincidieron con aquella tendencia. Pero no es menos exacto que la gran mayoría de la opinión derechista se dispuso de buena fe a seguir el camino posible y que aún aquellos que repugnaban a priori el sufragio, lo toleraban en la práctica y pretendían utilizarlo en beneficio propio.

Por primera vez en la historia de España, las derechas, partidarias o no de la democracia entraron francamente por la vía del sufragio universal.

Mas para que este sistema conduzca a resultados de paz, son precisas dos condiciones: que se practique con limpieza y que se actúe con lealtad. ¿Ha sido esto posible en España?

En el momento en que el sufragio triunfó plenamente con la República, el centro de gravedad de la vida española se había trasladado de lo político a lo social. No estaban en discusión sistemas políticos, sino estructuras sociales. No se buscaba el poder para conquistar la libertad de que hablaban nuestros abuelos, sino para hacer triunfar una nueva contextura de la sociedad misma. El sufragio iba a ser la gran arma de la revolución social, y sólo en cuanto respondiera a ese anhelo, se practicaría con limpieza.

Las elecciones para las Constituyentes de 1931 acostumbraron mal a las izquierdas. Las derechas, deprimidas por el triunfo de la República, apenas lucharon en algunas circunscripciones. Libres de enemigos, las izquierdas, dominadas por el marxismo, se hicieron dueñas de la situación, y realizaron la primera etapa de su plan revolucionario. El primer ensayo les hizo creer que el sufragio era el medio más eficaz para el logro de sus designios. Los hechos iban a demostrarles lo equivocado de sus planes. Las elecciones de 1933, presididas por un Gobierno de izquierda moderada, que supo ser bastante imparcial, significaron un retroceso de la revolución y un triunfo parcial de la política conservadora.

Para las derechas que de buena fe practicaban el sufragio—aunque doctrinalmente les fuera poco grato— la experiencia de 1933 robusteció su convencimiento. Por el camino del sufragio se podían defender sus ideales.

Para las izquierdas, esas elecciones fueron también una lección: por el camino del sufragio no se llegaría a la revolución social. Como ya no era posible —desde luego hasta otras elecciones— practicarlo sin limpieza, era preciso no aceptar con lealtad sus resultados. De ahí el movimiento revolucionario de Octubre de 1934, que trastornó profundamente la vida española, y la retirada de las izquierdas del Parlamento, que refiera la posición de rebeldía. Estaba claro que las izquierdas españolas no admitían los resultados de la consulta electoral.

Faltaba por aplicar el otro principio falseador del sufragio. La disolución de las Cortes, a principios de 1936, y la formación del Gobierno del Señor Portela Valladares les dieron magnífica oportunidad.

Para las derechas, la disolución de las Cortes, sin antes haber formado Gobierno que respondieran al verdadero significado de las elecciones de 1933, era ya un rudo golpe a sus no muy arraigadas convicciones democráticas. El Gobierno del señor Portela Valladares, de clarísima significación de izquierda, significaba un nuevo desengaño. Apesar de ello, se lanzaron con todo ardor a la lucha electoral, con plena y justificada confianza en la victoria. Pero las izquierdas no practicaron con limpieza el sufragio. La violencia, el atropello, la falsificación descarada de las actas en provincias y aún regiones enteras (Galicia, Extremaduras, parte de Andalucía, Cuenca, etc...) cambió a su favor el resultado electoral en más de 80 puestos. El triunfo izquierdista de Febrero de 1936 fué el resultado del falseamiento del sufragio. Una vez en el poder, las izquierdas, íntegramente dominadas por el marxismo, prepararon la revolución social.

¿Qué camino quedaba a las derechas? Vencidas en 1931, aceptaron las consecuencias de su derrota; vencedoras del socialismo an 1933, no vieron actados los resultados del sufragio. El Presidente de la República menospreció luego la tendencia reflejada en los Comicios. Por último, las izquierdas falsearon el sufragio y se apoderaron del poder. ¿Quién podía ya tener fe en la democracia? Quienes como yo, defendimos la necesidad de seguir su camino, quedamos sin argumentos en que apoyar nuestra posición. A los ojos de todos, la tendencia antidemocrática era el único medio de detener la revolución en marcha.

El movimiento militar, apoyado por todas las derechas, es la consecuencia lógica de un falseamiento de la práctica de la democracia.

World Copyright by Cooperation.
(Prohibida la reproducción).

BROMAS Y VERAS

AL comenzar el año de 1930, escribí un artículo en el «Diario de Cuba» de Santiago de Cuba, titulado «El Futuro de España». Hoy, por casualidad, ha dado en mis manos: me lo manda un lector curioso que parece que ha seguido mis pasos de escritor. Me dice que fuí profeta. El lector juzgará. Dice así aquel artículo mío de 1930, hace siete años:

«La última conferencia del sabio catedrático de Salamanca, don Miguel de Unamuno ha sido una paradoja más del ilustre polígrafo. Ha sido la paradoja de la sencillez monda y lironda. «No hay que esperar la República por ningún medio; hay que ir a buscarla a la calle». Esto es, hay que hacerla con la revolución. Y los estudiantes madrileños, hechos fuertes en la Universidad, hicieron una pequeña revolución de enrayo, resistencia con adoquines a la Policía y a la Guardia Civil.

La cosa no tiene importancia en sí, pero la tiene muy grande como síntoma. En la actualidad, toda España, toda la clase media española que fué siempre la masa neutra del orden y del sufrimiento, al par que fué también la clase de los pensadores y de las aristocracias intelectuales, es republicana; y es republicana la mayoría del Ejército; y es republicana la mayoría del pueblo. Sólo las clases ultraconservadoras se apegan a su privilegiada posición con una ceguera de ignorante egoismo; por querer defenderlo todo, están exponiéndose a perderlo todo, comprometiendo el futuro de España.

No saben esas clases ultraconservadoras de la Monarquía, que nosotros, los que aspiramos a instaurar el régimen republicano somos a nuestra vez, los ultraconservadores señalados como reaccionarios por los «rojos», harto extendidos por el reino español. Estamos en la posición que tuvieron los autonomistas cubanos en tiempos de la soberanía española en Cuba; que para los españoles fueron elementos revolucionarios peligrosos, y para la República en armas fueron los traidores hispanizantes: y aquella sensata masa de intelectuales, que buscaba un término medio sabio, fué perseguida e impopular frente a los dos grandes bandos contendientes.

Claramente se ve que las clases pudientes quisieran pronunciarse por la República, y sólo esperan un hombre conservador que les sirva de garantía. Probablemente, si Sánchez Guerra se hubiera manifestado republicano, en lugar de limitarse a combatir al Rey y a declarar que España está apta para la República (que lo está más que nunca, y mucho más que muchas repúblicas europeas de la actualidad) a estas horas el Rey hubiera abdicado. En las clases pudientes hay una facultad de instinto, que las advierte de los peligros que actualmente entraña la Monarquía para España; pero los políticos no tienen la misma percepción y, naturalmente, defienden lo conquistado sin reparar en que lo arriesgan todo.

Los republicanos de todos los matices, y los socialistas españoles, tienen hecho un «Pacto de coincidencia» sin obligaciones electorales. Esas izquierdas no dan como probable que el actual Gobierno español celebre elecciones; si se celebraran, los republicanos y sus aliados presentarían candidatos en todos los distritos, y la gran minoría que están seguros de obtener, sería bastante para proclamar la República en el Congreso. Pero no fían en las elecciones, y las izquierdas pactan para la instauración de la República por otros medios. Pero...

El único medio viable es la revolución, y en los actuales momentos, una revolución en España pudiera ser el caos: eso es lo que ven los monárquicos conservadores; y eso es lo que percibe el instinto de las clases pudientes, ante cuyo peligro irían al campo republicano como término de transición.

Los republicanos saben que, cuanto han ganado en la clase media y entre las clases pudientes, lo han perdido entre las clases proletarias, actualmente infiltradas de ideas extremas de rojo incandecente. Entre los trabajadores de los grandes centros fabriles, entre los elementos agrarios de Andalucía, entre las masas pesqueras del litoral norteño, etc., ya el ideal republicano, que tuvo tantos devotos, no inspira interés alguno. Son todos o «soviets» o «anarco-sindicalistas». A un campesino de Andalucía no se le puede ir hoy con teorías democráticas y cantos republicanos: esos elementos no tienen mas que un programa de dos breves artículos, a saber:

1º. La tierra es del que la trabaja.

2º. La hoz sirve lo mismo para cortar espigas, que para cortar cabezas.

Y para esos elementos no hay ni monárquicos ni republicanos; somos, por igual, innobles burgueses que pasarían a cuchillo con democrática igualdad si llegara su oportunidad. Y no digamos nada de los intelectuales, puesto que ya hay un postulado bolchevique que manda destruirlos a todos, como el mayor enemigo que, lógicamente, ha de tener siempre la organización rusa que estamos contemplando, basada en la tiranía de los de abajo: porque los intelectuales no podrán aceptar jamás un sistema anticientífico. Y véase cómo los intelectuales están amenazados de ser víctimas de su obra, ya q. obra de los intelectuales han sido la redención obrera, la libertad del pensamiento y, en general, toda la gran arquitectura del estado revolucionario social e ideológico del Mundo.

Y como las izquierdas españolas perciben el peligro rojo a su espalda, antes que lanzarse a una revolución están agotando todos los medios de persuasión con las clases conservadoras y pudientes, para que acepten la República como medio de transición. Los republicanos saben que si ellos iniciaran la revolución, posiblemente tuvieran más buen éxito de lo deseado; posiblemente se les unirían los elementos rojos, pero no para la consecución de los fines republicanos, sino para no cejar en la matanza hasta no acabar con unos y con otros, republicanos y monárquicos.

De ahí que el concepto de «conservadores» pertenezca actualmente a los republicanos: Y si las clases conservadoras de la monarquía no lo entendieran así a tiempo, es posible que tengan que arrepentirse más tarde y no muy lejos.

Para mí que, si en 1931 no se ha instaurado la República en España, en 1932 será tarde. Y a partir de ahí,el futuro de España es una nube negra».

Joaquín ARISTIGUETA.

Canción por los Malos y los Tristes

Señor: en esta hora de paz y de consuelo
he prendido los ojos en el gris de tu cielo
de lluvia, y ya mi espíritu, de la carne liberto,
deshoja su plegaria en el místico huerto.

Señor: por mí no acudo... para mí nada quiero..
¡si me lo diste todo, sólo a TI ya te espero!...
Te pido una sonrisa para el fango y la zarza,
suplico una mirada para lo abyecto y lóbrego,
te pido por el cáncer de la carroña humana
y para las crueles gentes de los semblantes torvos.

Te pido por los malos... ¡y al más malo, Señor,
admítelo en tu seno—aunque sea mi enemigo!...
tan plena está mi alma de dolor y de amor
que por ellos, tan sólo, dulcemente te pido.

...Canta la lluvia afuera, y la plegaria glosa
mi súplica a su canto. Todo es paz en la bruma...
más, al callarse el agua, de ansiedad dolorosa
agítase mi pecho y una omisión me abruma;

Señor: ¡por las estrellas, en la noche olvidadas
y por las almas tristes, al silencio inmoladas;
y también por los pájaros en la noche dormidos;
por la angustia infinita de las cosas calladas;
por los idilios rotos y los ensueños idos!...

(De «Inquietud»).

Ernesto FERNANDEZ ARRONDO.

C R O N I C A H A B A N E R A

EN EL TEATRO ENCANTO

«DAME TU CORAZON».—En el teatro «Encanto», fué estrenada ayer, viernes, la maravillosa producción que lleva por título «Dame tu corazón», que con tanto éxito fuera pre-estrenada en la tanda especial que para esperar el nuevo año organizó la empresa.

Una selecta y numerosísima concurrencia invadió durante todo el día la sala del aristocrático coliseo, pues había gran interés en presenciar esta cinta, que es la mejor interpretación de la bella actriz Kay Francis, con el concurso de George Brent.

Hoy se exhibirá en todas las tandas.

Y mañana domingo, habrá una grandiosa matinée.

Entre las señoras que asistieron ayer al «Encanto», se encontraban las siguientes:

Serafina de Cárdenas viuda de Diago, Pepilla Penín de Rodríguez Fuentes, Amelia Rivero de Domínguez, Carlota Ponce de León viuda de Zaldo, Hemelina López Muñoz de Lliteras, Jacinta Torres de Salazar, Isabel Gutiérrez viuda de Alamilla.

Ofelia Brito de Menocal.

Maximina Marimón de Farrés.

Pilar Reboul de Fernández, Matilde Mendoza de Roberts, María Mendoza de Bailey, Piedad Zubieta de Basterrechea, Sara Varela de Osuna, Chela Robelín de Morales Broderman, Concha Montalvo de Mendizábal, María Vianello de Gutiérrez.

María Isabel Falla de Suero, Baby Kindelán de Maciá, Blanquita Maruri de Hornedo, Carmen Casuso de Pollack, Amelia Alvarez de Aixalá, Josefina de Vega viuda de Posada, Manolita Coello viuda de Ramos Izquierdo, Augusta de la Cova de Ramírez León, Elena Castro viuda de López, Carolina Parellada viuda de Zanón.

Lolita Rams viuda de Gaye.

Aida Escalona de García Montes, Manuelita Larrondo de Grau, Ofelia Méndez Plasencia de Aixalá, Lucy Schumann de Mendoza, Milly Schumann, Hortensia Martell de Berndes, Ada Espinosa de García Bango, Conchita Pla.

Loló Casteleiro de Fanjul.

Hortensia Tarafa de Rodríguez.

Isabel Alpízar de Paz, Margarita Olózaga de Molino, Luisa Delfín de Vega Flores, Teté Delfín de Fernández Pellón, Amparo de la Arena de García Vega, Nenita Rodríguez de Rodríguez, Claudina Sosa de Morales, Faustina García, Fina del Castillo de García, Enriqueta Comesañas de Comas.

Amalita García Vélez de Sarabasa.

Carmen Cerra de Fernández Villasuso, Nena García Vega de Selma, Lia Sedano, Dolores Batet de Carri-Hortensia Santos de Castroverde, Jucarte, Dulce María Lima de Dueñas, Nena Bascuas viuda de Portilla, Estela Baena de Ruiz.

Ana María Sánchez de Goicoechea.

Zeida Ochoa de Morales, Lolita G. del Valle de García Cañizares, Adolfina Valdés Cantero de Martínez, Elena Alfonso de Casuso, Graziella de la Torre de Alonso Pujol, Cusa Sánchez de Sánchez, Gloria Ruiz Herrera de Cárdenas, Betty Paz de Posada, María Francisca de la Sierra de Baró.

Ofelia Valverde de Rodríguez.

Aurorita Acebal de Arenas, Dulce María Cazimajou de Bahamonde, Floraida Fernández Reboul de Tolón, Carmen Gálvez viuda de Cortiñas, Sofía Juliá de Segurola.

Chita Diehl de Pollack.

Josefina Benítez de Pou, María Méndez de Serís, Amalia Simoni de Peláez, Gloria Castellá de Barrios, Carmen López Castro de Ramos, Leo Rodríguez de Fernández Muñiz, Olga Valdés Macías de Peláez, Rosario Rivero de Picazo.

Conchita de la Torriente de Cantarranas, Silvia Sánchez Barraqué de Rosell, Zoila Pérez Fernández de del Valle, Gloria de las Cuevas, Graziella Rocha de Zorrilla, Emilia de la Raba, Carmen Angulo de Vignau, Elvira de Armas de Fritot.

Gloria Mendizábal de Morales.

Catalina Washington de Gumá, Anita Smith viuda de Washington, Lola Sánchez de Busto, Marta Andrews, Carmela Caballero de Quesada, Alicia Martínez de la Torre, Adriana Morales de Morales y Josefina Ruiz de Gallardo, esposa del Vicecónsul de México.

Wicha Valdés Chacón de Kindelán.

Carmela Alló de López, Conchita Montoto de Cerra, Carmita Montoto de Sampedro, Gloria Montoto de Lascano, Justina Camino de Márquez, Zaida Gómez de Montalvo y Carmelina Pujol de Fernández Garcés.

Señoritas:

Cristina Mendoza, Hortensia de Cárdenas, María y María Luisa de la Torriente; Otilia Rodríguez Cruseilas, Josefina Aballí, Ofelia y Josefina Morales de los Ríos, Lourdes Menocal, Juana María Catá, Eugenia Martínez.

Nina Gómez Diago.

Loló Suero, Josefina Loredo y Rosita Rayneri, tan bonitas las tres.

Manolita y Loly Bravo.

Olivia Roa, Chela Oliva, Silvia Pérez de la Torre, Irma Pereda, Teté Reyna, Aristela Ruiz, Laura y Julita García Lazo; Concha Caramés, Lourdes Ramos Izquierdo, Nena y Lolita López Castro, Cuquita Rosaínz, Clotilde Berndes.

Graziella González del Valle.

Lily Rosell, Eloísa y Amadita Rodríguez Gutiérrez, Carmita Gutiérrez Díez, Carlota Fernández Soler, Eloísa, Julita, Quetica y Nenita Paz Alpizar; Cristina y Josefina Zanón.

Lourdes Argüelles.

Rebeca Silva, Addie Machado, María Luisa, Gloria y Josefina Ortiz, Matilde Menéndez, Pepita Rivera, Elena Sedano, Alicia Vignau, Mechuca López, Silvia y Berta Díaz Balsinde; Margarita, Carmen y Esther Busto.

Gisela García Espinosa.

Fifí Romero, Dulce María Eguiguren, Nenita Iparraguirre, Laura de Solo, Ofelia Vázquez, Elena Comas, Delia Morales, Aimée Molino, María Olózaga, y las encantadoras Pura Dalia Martín y Edith Escalante.

Julita y Bibí Aspuru.

Estelita Nodarse.

Carmelina Cortiñas Gálvez, Chiquitica Romero, Cecilita de la Torriente, Carmelina Muñoz, Olga y Virginia Arenas; María Enriqueta Serís, Lidia y Silvia Pou.

Elena Franca.

Otilia Silva.

Andreíta Hernández, Olga Rodríguez Caceres, Margarita Espino, Monadita Berndes, Armantina Cuervo, María O'Reilly, María Antonia Dueñas, María Antonia y Loló Carricarte.

Cusa Moré.

Y Conchita López Bosque y Herminita Rodríguez Tomeu.

EL AÑO NUEVO EN EL SEVILLA.—Ha sido la fiesta del Año Nuevo, en el «Sevilla Biltmore», una de las mejores, por la animación y alegría que revistió.

El roof, sitio desde el cual se domina toda la Habana, congregó a una concurrencia numerosísima y muy distinguida, en la que figuraban las más conocidas familias de la sociedad habanera y del turismo que ese día afluyó abundantemente a esta capital.

No quedó ni una mesa desocupada

Y a las doce en punto, momento de emoción que marcó el tránsito de un año a otro, el roof se obscureció mientras la orquesta «Havana Casino» tocaba los himnos Nacional, americano y la Marsellesa. En ese momento surgió un letrero que decía: «Feliz Año Nuevo, 1937». La alegría llegó entonces a su máximo.

Se sirvió un menú riquísimo, que todos celebraban.

Ayer tarde, el té de Año Nuevo constituyó una nueva fiesta social. Se bailó hasta las ocho en el patio sevillano, a los acordes de esa magnífica orquesta «Havana Casino».

En las mesitas del salón adyacente al patio se formaron parties distinguidos.

Hoy, sábado, va a estar el «Sevilla Biltmore» en gran animación. Es el único lugar chic donde por las tardes se puede tomar el té, entre el placer del baile y en medio de un ambiente de elegancia y distinción.

Mañana, domingo, por la noche, se abrirá de nuevo el roof con motivo de la boda Suero-Thompson, que será, sin duda, un acontecimiento social.

Muchas familias tienen pensado trasladarse al roof después de la boda.

Será una gran noche.

EN SUS DIAS

En la festividad de la fecha está de días una señorita todo simpatía y gentileza, Emma López Goldarás, hermana de un querido compañero de esta casa, el culto joven José Raúl López Goldarás.

Aunque no recibe, muchas serán las felicitaciones que llegarán hasta ella.

SIMPATICA FIESTA.—En la hermosa «Finca Zayas» que poseen en el Wajay el señor Eugenio Rodríguez Cartas y su distinguida esposa María Teresa Zayas, se celebró anteayer una magnífica fiesta para esperar el año nuevo.

Animación y alegría fueron las características de esta simpática fiesta que se prolongó hasta bien entrada la madrugada.

Lucía toda la casa un adorno de plantas y flores lindísimo en el que hicieron magnífico trabajo los artistas exquistos del gran jardín «Casa Trías».

Aquí y allá en bucaros y en jardines veíanse las flores más lindas de la estación, cultivadas en los dominios de la «Casa Trías».

Entre la concurrencia se encontraban las siguientes personas:

Rafael Fernández y señora Ana María Muñiz, Raúl del Cristo y señora Rosita Maresma, Antonio Sánchez de Bustamante y señora Gloria Alvarez, Ricardo Quijano y señora Caridad Crews, Arturo Ros y señora Nena Fernández, Armando González Arrieta y señora Alicia Diago, Francisco Lorenzo y señora Angelica García, Andrés del Portillo y señora Estela del Portillo y el Secretario de Sanidad, doctor Zenón Zamora y señora María Teresa González.

Entre las señoritas María Teresa Rodríguez Zayas, tan encantadora.

Beba González Diago, Carmen Lorenzo, Manana, Esther y Teté Delgado, Gloria Cuéllar, Georgina Vila Julia Freyre Olga Quijano, Lydia Hernández Muñiz, Lolita Fernández Bramoso.

Entre los jóvenes, Peter y Jorge Bernal, Jorge Barraqué, Jorge y José Vila, Adriano Delgado, Sigfredo Díaz Biart, Alfonso Du Quesne, Miguel Pérez Pita, Marianito Averhoff, Eddy Busquet, y Armando González Diago.

EN EL PRINCIPAL.—Paulina Singerman obtuvo anoche un triunfo personalísimo con el estreno de «El arte de pescar marido». Su creación de la protagonista tuvo la virtud de conquistar, desde el primer momento, la simpatía y el interés de un auditorio elegante, integrado por lo más selecto de la Habana.

Y para ella fueron, sin reservas, los aplausos entusiastas de un público que difícilmente se entusiasma...

«El arte de pescar marido» vuelve hoy a escena, en las funciones de las cinco y media y nueve y media.

Y mañana, domingo, se le representará también en la matinée de las tres de la tarde y en la tanda vermouth de las cinco y media, así como en la función nocturna de las nueve y media.

EN TRIANON.—Hoy es día de moda en el favorito «Trianón».

Con tal motivo y con el de estrenarse la bella cinta de Katherine Hepburn «Carne Rebelde» habrá gran concurrencia en todas las tandas.

Además de «Carne Rebelde» se exhibirá «Los Nuevos Gladiadores», película de interesante argumento.

QUINCE AÑOS

Cumple hoy los quince años—la feliz edad de los quince—la señorita Elena Couce y Viñas, hija de los distinguidos esposos José Couce y Lolita Viñas

La señorita Couce, poseedora de una delicada y exquisita belleza, hará pronto su aparición en los salones.

Llegue hasta ella un saludo del cronista.

EN «RIVIERA».—Muy concurrido promete verse hoy «Riviera», el elegante cine del Vedado, con motivo de exhibirse allí la bellísima producción «Romeo y Julieta», que tanto ha gustado.

Está interpretada por Norma Shearer, Leslie Howard, John Barrymore y Edna May Oliver.

En las tandas de las cuatro y media y ocho y media, se exhibe «La dama del día», simpática cinta, por Edmund Lowe y Gloria Stuart.

El jueves último, con motivo del estreno de este programa, se vió «Riviera» muy concurrido.

Entre las señoras que asistieron, se encontraban las siguientes:

Carlota Ponce de León Vda. de Zaldo, Pilar Bolet Vda. de Ponce de León, Cuca Blanco Vda de Laurrieta, María Morales de Cárdenas, Cecilia Ajuria Vda. de Guzmán, Cuca Ariosa de Arango, Eugenia Segrera de Sardiña.

Micaela Mendoza Vda. de Carrillo.

Pilarcita Ponce de León de Valiente

Adolfina Valdés Cantero de Martínez, Rita Alvarez Maruri de Somoano, Aida Escalona de García Montes, Graziella Carrera de Sedado, María Ignacia de la Torriente de Fernández, Obdulia Toscano de Porro, Consuelo Caral de Jiménez Rojo, María Luisa Arredondo de Castillo.

Nena Valdés Fauli de Menocal.

Estela Gamba de Juncadella.

Florinda Jardines de Viamontes, Inés María Piña de Lorenzo, Consuelo Ferrer de Palma, Mercedita Montalvo de Volasco, Carmelina Laurrieta de Fondón, Gloria Ruiz Herrera de Cárdenas, María Victoria Bravo de Quiroga, Estelita Alonso de Nodarse.

Angelita Robleda de Quirós.

Hilda de León de Entenza, Marta Alvarez Tabío de Franca, Sarita Castro de Sánchez Bolio, María Antonia Alvarez Pollán de Florit, Betty Paz de Posada, Baby S. de Calvo, Nenina Rosales de Cossío, Amalia Simoni de Peláez.

Piedad Sánchez de Pedro.

Serafina Lastra de Giquel, Regla Sueiras de Recio, Nena Giménez de Tremols, Fina del Castillo de García, Carolina de Jiménez, Lolita Mendizábal de Argüelles, Haydée Lamar Vda. de Betancourt.

Loló Casteleiro de Fanjul.

Rosario de Cárdenas de Pérez de la Riva.

Julia Sanguily de Falla.

Georgina Menocal de Sardiña, Chana Alvarez Cerice de Follo, Floraida Fernández Reboul de Tolón, Edilia Figueroa de González Cabrera, Monona Shelton de Solís, María Eugenia Aguesvives de González del Pozo.

Silvia Fernández de Castro de Barrios.

Lina Canavacciolo de Boada, Carmela Caballero de Quesada, Emma Martí de Nápoles, Conchita Montoto de Cerra, Loreto Dorrbécquer de Molina, Matilde Dorrbécquer de Pérez, Carmen Pereda de Díaz, Lucinda Suárez de Mora.

Señoritas:

Cristina Mendoza, Concha Rosales, Nieves Sarría, Odette Kohly, Poupee Venero, Lilily Riquelme, Eugenia Martínez, Berta Gutiérrez Vianello.

Silvia y Mary de los Reyes.

Charito Ortiz.

Teté Frías, Teteita García Montes, Olga Seigle, Gloria Carrillo, Carmelina Escarza, Esther Morales, Lourdes Vasconcelos, Bebé G. Regalado, Mariucha y Julita Aspuru.

Lilita Montalvo, tan bonita.

Graziellita Carrera.

Josefina y Hortensia de Cárdenas, Ofelia y Graziella de Freixas, Laura de Solo, Elcira Loret de Mola, Virginia Sanguily, María Victoria Quiroga.

Zoraida Díaz Milián.

Muñeca Milián.

Ana López.

Ninina de los Reyes, Florindita y Leonor Viamontes, Carmelina Villa, Mignonne Menéndez, Esperancita Tremols, Alicia Crabb, Carmen Bernardes.

Gloria Juncadella.

Haydée Camacho.

Margarita y Gloria Lejarza, Gladys y Silvia Lorenzo, Ameriquita García Baeza, Meche Larrondo, Panchita Steegers, María Silvia Muxó

Carmelina Villaverde.

Haydée Betancourt, Graziella Guiral, Berta Martí, Zenia Figueroa, Hortensia Betancuora, Silvia Simpson, Clotilde y ulita Molina, María Pérez Díaz, Chiquitica Paradela, y Lourdes Caballero.

LA «FIESTA DE CARIDAD».—A la organización de la «Fiesta de Caridad», a cargo de las distinguidas damas de la Corporación Nacional de Asistencia Pública, se ha unido la Comisión Municipal de Turismo, ofreciendo contribuir con todo el vasto programa acordado para el mes de febrero, al mismo fin benéfico de protección a los asilos, creches y hospitales.

Por ello la «Fiesta de Caridad» que se inicia el 30 de enero con una cuestación en toda la República, tendrá actos deportivos en el Stadium de «La Tropical», lidias de gallos, boxeo y funciones en el Anfiteatro Nacional, atractivos diversos en el parque de diversiones instalado en los terrenos de la antigua Cárcel, juegos lícitos, baile originalísimo organizado por la colonia china, típica verbena y gran romería a cargo de las instituciones españolas, bailes públicos en todos los barrios de esta capital, concurso de comparsas vistosamente ataviadas, de orfeones, estudiantinas, excursiones marítimas, iluminaciones y decorados en edificios públicos, calles y cafés al aire libre y la presentación de la gran orquesta afrocubana bajo la dirección de Gilberto Valdés, que causará verdadera sensación.

Además, en el parque de diversiones se construirán kioscos artísticos y estarán representadas las seis provincias con sus costumbres típicas y sus productos naturales, y en el mismo habrá de celebrarse verbenas criollas que se apartarán de las rutinarias fiestas que con ese nombre se han venido celebrando.

La señora Gloria Guerra, distinguida esposa del alcalde doctor Beruff Mendicta, tiene a su cargo la organización de la Fiesta Apoteosis, que tendrá lugar en el teatro «Nacional», el primero de marzo, y el Casino Nacional ofrecerá un gran baile de trajes en la noche en que finaliza su temporada.

Los empresarios de teatros y cines también vienen prestando su cooperación a la «Fiesta de Caridad», con la generosidad y el altruismo de siempre.

El ejecutivo de la «Corporación Nacional de Asistencia Pública» tiene que mostrarse satisfecho de la actuación de su Comité femenino.

NACIMIENTO.—Los jóvenes y estimados esposos Cuco Arnoldson y Beatriz Alonso besan complacidos un lindo niño venido al mundo ayer por la madrugada.

La señora de Arnoldson se halla recluída en la clínica Bustamante Núñez en el Vedado, donde fué atendida por el conocido especialista doctor Gustavo Cuervo Rubio.

Al felicitar a los papás, lo hacemos también a los abuelos del recién nacido, el distinguido matrimonio Manuel Alonso y Lolita Figueras.

ESTUDIANTES QUE REGRESAN.—Ayer, por la vía aérea, han regresado a la Universidad, donde cursan su carrera en el Norte, los estimados jóvenes Eddy y Butty Montoulieu, hijos del Secretario de Hacienda, ingeniero Eduardo Montoulieu y de su esposa Carmela García.

También regresaron ayer al Norte los conocidos jóvenes Miguel, Víctor, Antonín y Jorge Mendoza y Kindelán.

TRASLADO.—El joven y simpático matrimonio Luis de la Cuesta y Amparo Alvarez Agüero, ha trasladado su domicilio para un lindo apartamento del Edificio Santeiro, en Línea y 18 Vedado.

Sépanlo sus amistades.

CASINO NACIONAL

Se complace en anunciar que el notable Tenor Mexicano Pedro Vargas, el cancionero sentimental, deleitará con su bella y exquisita voz a los concurrentes al Gran Casino Nacional durante los días 1, 2 y 3 de Enero

FIESTA DE REYES.—Siguen los peparativos de la fiesta benéfica que se celebrará en el Hospital Infantil para los niños pobres del mismo, el día 5 de enero de 1937.

La señora del Presidente, Monona Montes de Laredo, y la señora del Alcalde, Gloria Guerra de Beruff, ruegan a las personas que han recibido circulares y que estén dispuestas a cooperar a esta humanitaria obra, que envíen sus donativos lo antes posible, debido al corto tiempo con que cuentan.

A continuación ofrecemos una relación de aquellas personas que han enviado donativos:

Alcalde de la Habana, $100; Miguel Varona, Presidente del Union Club, $100; L. Carrillo Lozano, $50; Crusellas y Cía., $25; Eduardo Gastón, $10; Miguel Franco Llamas, Fábrica de Calzado, $10; La C. M. Q., La Casa de las Medias, $5; Sr. Máximo Stein, $5; Sr. Lucas Lamadrid, $5; El Palacio de Cristal, $2; Fernández y Hermanos, $1 y cien laticas de mantequilla.

Sra. Corina García Montes de Aballí, cuarenta sweaters de niño; Dr. José Lastra y señora, juguetes varios; Sres. Hugo, Basil y Clad Lismore, juguetes varios; Sra. Matilde Pane de Jover Peralta, juguetes varios; Sra. Eugenia Segrera de Sardiña, un lote de juguetes variados; Dr. García Montes y señora, un lote de juguetes variados; señora Leopoldina Luis de Dolz, 6 frazadas, 6 pares de medias y 4 sweaters; Donativo Anónimo, 360 sweaters; Sociedad Lyceum, 13 frazaditas; «El Sol», Almacén de víveres de Luciano Ramos, 1 lata de galleticas «La Estrella»; S. N. Spiwark, Jesús María 109, 3 latas de leche condensada La Lechera; Cristina Gelats viuda de Mendoza, 2 cajas de leche condensada; José N. Gelats, 2 cajas de leche condensada Lechera; Juan Gelats y Sra., 2 cajas de leche condensada Lechera; Andrés, C. Fleitas, 12 cajas con muñecas; Ramón Góriz, 24 jarritos porcelana; The Morro Castle Co., 24 paquetes galletas saltine Beech Nut; Compañía Nacional de Alimentos, 3 cajas leche condensada Lechera; Cultural S. A., 99 libros para niños; Tous Solís y Cía., 1 caja leche condensada La Corona; Las Delicias del Carmelo, 1 caja de leche condensada Cuatro Vacas; Cándido Pérez, 5 pares de sandalias y 2 de zapatos; M. Fernández, La Princesa, 6 pares de zapatos; Wainstein and Kausauski, 15 pares de zapatos de lona y goma; Simons y Cía., 1 caja leche condensada Cuatro Vacas; Dorf and Wendel, 12 sombreros de pana; El Encanto, 143 juguetes variados; La Isla de Cuba, 12 sweaters para niños; Fernández y Hnos., 100 laticas de mantequilla; P. Buerries, 6 pares de zapatos; Galletas Siré, 2 latas galletas; F. Vicente, Fábrica de Calzado, 2 pares de zapatos.

PETICION DE MANO.—Un nuevo y simpático compromiso ha quedado formalizado oficialmente.

Nos referimos al de la bella y encantadora señorita Berta Miró y Barnet con el caballeroso joven Mario Fernández Labarrere.

La petición fué formalizada ayer por el hermano político del novio, doctor Domingo Romeu Jaime, al hermano de la novia, señor Roberto Miró Barnet.

Felicidades.

«EL SECRETO DE GARCILASO».—En la tarde de hoy, sábado, ofrecerá el señor José Lezama Lima una conferencia en el Círculo de Amigos de la Cultura Francesa, con motivo del cuarto centenario de la muerte del gran poeta español Garcilaso de la Vega. Titúlase el trabajo del señor Lezama «El secreto de Garcilaso».

El acto será por invitación, en la sede del Círculo, San Lázaro 311, altos, esquina a Hospital, a las seis en punto.

Es el santo hoy de la graciosa señorita María de Jesús Codinach, la que con tal motivo se verá halagadísima por sus amistades. También es el santo de su mamá, la señora María de Jesús Segura de Codinach.

EMMA DAVILA COSTA

Celebra hoy su santo y su cumpleaños, la gentil y muy graciosa señorita Emma Davila Costa, primogénita de los esposos Ricardo Davila Ort y María Costa

La señorita Davila ofrecerá una lucida fiesta en su residencia d Miramar.

Felicidades.

FAUSTO.—Un magnífico programa anuncia para hoy el teatro «Fausto».

Es atracción principal la gran película «Carne Rebelde», en la que aparece con su éxito de siempre la exquisita Katherine Hepburn.

También se estrena la magnífi cinta «El matrimonio Corbal» e tre cuyos intérpretes figura N Asther.

Habrá gran concurrencia.

SIMPATICA BODA.—El día 3 de enero, a las doce y media del día, tendrá efecto en la iglesia de Monserrate, la boda de la encantadora señorita Trinidad Mimó y Gutiérrez y el atento joven Juan Antonio Gómez y Martínez.

La iglesia lucirá decorada belleamente por los floristas de la «Casa Trías», que siempre se hacen celebrar.

También ha recibido Trías la encomienda del ramo para la gentil desposada, que responderá a uno de los más bellos modelos de esta temporada.

Serán padrinos el doctor Pablo Mimó y Jacas y la señorita Silvia Gómez y Martínez, hermana del novio.

Testigos, por ella, el doctor Fra cisco Muñoz los señores Ramón Bl co Herrera, Heriberto Prats, el doc Luis Moas y el señor Braulio Muñ cas.

Y por él, los señores Miguel Amézaga, doctor Manuel F. Por William Gundaker, doctor Manuel Mimó, doctor Emeterio Santovenia.

La boda civil se celebrará el ma de enero, ante el doctor Emeterio Santovenia, y serán testigos, por el el doctor Manuel Mimó y Jacas, Te doro Martínez, Luis Zarraluqui y doctor Gumersindo Atalay; y por los señores Eduardo Casanova, O lio García, Arnesto Rodríguez y Víctor Mimó.

Luis DE POSADA.

En sesión extraordinaria los ediles han autorizado al Alcalde para que tome $4,000 del tesoro municipa

Lo dedicará a Impuesto Territorial, según el acuerdo tomado. Pasó a una Comisión Especial la concesión de las Medallas de la Ciudad a tres señores. Investigación sobre los hotel

Presidida por el Sr. Francisco Rivero San Román, y con asistencia de 17 concejales, celebró sesión extraordinaria la Cámara Municipal, aprobándose en su totalidad la orden del día. Entre las mociones presentadas había una pidiendo que se conceda la Medalla de la Ciudad de la Habana al conocido artista Julio Díaz, por sus esfuerzos en favor del mejoramiento del teatro cubano. Esta moción pasó a una comisión especial, cosa que también se hizo con otra relacionados con los doctores Benigno Souza y Leonardo Griñán Peralta, para los que también se ha solicitado.

Aprobado un crédito de 4,000 pesos

Fué leído y aprobado un mensaje del Alcalde Municipal, en el cual h ce mención de la necesidad de q se cumpla lo que determina la L de 15 de agosto último, pidiendo q se le autorice para disponer de cua mil pesos de Imprevistos, destinándolos a los nuevos registros de In puesto Territorial.

El centenario de las calles San Rafael y Galiano

Fué aprobada la moción del co cejal Narciso María Rodríguez pidiendo que se preste el concurso c bido a los festejos del Centenario las calles San Rafael y Galiano. otra, que fué aprobada, se exige cumplimiento del Reglamento de E pectáculos sobre utilidades que pu dan percibir los revendedores de calidades, sin exceder del 20 ciento.

Investigarán las matrículas de lo hoteles

Fué aprobada otra moción pidie do los datos el Ejecutivo Municip sobre el número de establecimient matriculados por el concepto de H teles, Casas de Huéspedes y estab cimientos análogos.

Felicitan los concejalos a dos Je de Departamentos

Por último, fué aprobada una m ción en la cual los concejales fe citan a la Jefa del Departamento Asistencia y Previsión Social doc ra María Méndez de Villada, por labor al frente del mismo, así co a todos sus empleados, extensiva Sr. Manuel de Cárdenas, Jefe de In puestos Municipales, a petición concejal Duarte Gagide.

LAS MAS RECIENTES NOTICIAS CIENTIFICAS

Con un nuevo aparato científico los oídos de 40 personas pueden ser probados a un mismo tiempo.

Se espera que en la nueva cosecha de trigo en la Argentina, rinda 6.777.000 toneladas métricas.

El gobierno chino instituirá una rígida inspección en la exportación de la seda en bruto que envía a Shanghai, a fin de evitar y prevenirse contra adulteraciones.

Han sido inventados aparatos eléctricos para esterilizar terrenos utilizados por los floricultores y otros plantadores de árboles.

En Francia se han inventado caretas contra los gases asfixiantes que se pueden usar durante conversaciones por teléfono.

Los Estados Unidos adquirieron más del 56 por ciento del café producido en el Salvador este año.

Se han construído taxis con paneles apropiados en el techo para que virtualmente puedan convertirse en carros abiertos.

Se han inventado alfileres de seguridad con anchas alas a fin de que los niños no puedan introducírselos en la boca.

Una corporación ha sido formada por un gobierno en Iran para centralizar y controlar el transporte en e país.

En los Estados Unidos se ha usa durante un año madera suficient para construír un muro de 40 pi de ancho que llegue de la tierra ha ta la luna.

En Alemania se ha inventado instrumento eléctrico que puede jar inconsciente a los peces, antes matarlos para alimento.

Más de 7,000 kilómetros de carr tera se ha construído en Manch en cuatro años y se planea 12,000 kilómetros más.

Soy yo, papaito...

Que grata sorpresa oír que nos contesta la delicada vocesita del niño y así saber que está sano y contento.

Ella contiene un calor de ternura inimitable y nos hace olvidar las preocupaciones, trayendo a nuestro ánimo la seguridad de que todo marcha bien en el hogar.

Una dulce y suave voz de niño, ante un aparato telefónico, puede darle colorido a un día entero.

Si usted se detiene a pensar, comprenderá el importante papel que desempeña el teléfono en sus negocios, contribuyendo en gran parte a la felicidad y seguridad de su hogar.

¡Ordene su instalación hoy mismo... no lo deje para mañana!

CUBAN TELEPHONE COMPANY

NADA DA TANTO POR TAN POCO

M.E.C.D. 2016

TRIANON FAUSTO
HOY
30 y 40¢

AUDITORIUM·NACIONAL
HOY
"RITMO LOCO"
SWING TIME
Fred ASTAIRE y Ginger ROGERS

Cartel del Día

POR LOS TEATROS:

PRINCIPAL: A6737. A las 5 y 30 y 9 y 30: «El arte de pescar marido».

NACIONAL: A-6700. A todas horas: «Ritmo loco» y presentación de Fu-Manchú.

MARTI: M-2724. A las 5: «Lola Cruz». A las 9: Función corrida: «La Reina Mora», «El Cafetal» y «María la O».

POR LOS CINES:

ENCANTO: M-6055. A todas horas: «Dame tu corazón», comedia y revista.

ALKAZAR: A-6869. A todas horas: «Romeo y Julieta», «Rivales eternos» y comedias.

CAMPOAMOR: A-7054. «El titán del aire», «Prisionero en fuga» y comedias.

FAUSTO: A-6800. «Carne rebelde» y «El matrimonio de Corbal».

AUDITORIUM: F-4555. «Ritmo loco» y «Los últimos días de Pompeya».

PAYRET: A-7157. «La muchachada de a bordo» y «Pies inquietos».

RIVIERA: F-2040. «Romeo y Julieta» y «La mujer del día».

TRIANON: F-2403. «Carne rebelde» y «Los nuevos gladiadores».

RADIO-CINE: M-1407. «Dos de mellizos» y comedias.

NEPTUNO: M-1515. «Canta bandolero, canta» y «La mujer del día»

ROXY: F0-3255. «El soñador» y «Gangsterismo».

RIVOLI: F0-1130. «La Condesa de Montecristo» y «Magnolia».

REINA: M-2272. «La divina coqueta» y «Perseguido».

RIALTO: M-1831. «Los escándalos del Conde» y «Los nuevos ricos».

LARA: M-2421. «El gran Ziegfeld» y «Salto atrás».

VERDUN: A-9206. «Canta bandolero, canta» y «El último de los mohicanos».

ACTUALIDADES: M-5575. «San Francisco» y «La sombra del hampa».

ESMERALDA: M-4080. «San Francisco» y «Citas peligrosas».

MAJESTIC: M-4477. «Corazones divididos» y «El despertar del payaso».

FLORENCIA: U-6758. «La divina coqueta» y «Cuando el diablo asoma».

OLIMPIC: F-6263. «Una hora en blanco» y «Esposados y desposados».

VEDADO: F-3128. «El General murió al amanecer» y «El lirio dorado».

TOSCA: I-3099. «La divina coqueta» y «El círculo escarlata».

MODERNO: X-1305. «La divina coqueta» y «Una dama sin igual».

NORMA: X-2120. «El pirata Drake» y «Papá y mamá se casan».

WILSON: U-5863. «Me divorcio por amor» y «Dama por un día».

MAXIM: U-7049. «El pirata Drake» y «Me gusta besar a las mujeres».

INGLATERRA: M-5527. «Me divorcio por amor» y «Dama por un día».

CUBA: M-9796. «La rival de sí misma» y «Pobre niña rica».

SALON ROJO: M-4794. «Pobre niña rica» y «El tunante».

UNIVERSAL: (Egido y Monte). «Este es mi hombre» y «Fantasías del año 2,000».

BELGICA: A-9128. «Víspera de combate» y «Aves sin rumbo».

VIOLETA: M-3238. «Víspera de combate» y «El pecado de una madre».

ENCANTO — KAY FRANCIS con George BRENT en "DAME tu CORAZON" — 30 y 40¢

CAMPOAMOR — 2 HITS WARNER — "El TITAN del AIRE" y "PRISIONERO en FUGA" — 20¢ 15¢ 10¢ 30¢

RIVIERA — NORMA SHEARER en "Romeo y Julieta" — Edmund Lowe y Gloria Stuart "LA MUJER del DIA" — 20¢ 15¢ 10¢ 30¢

ALKAZAR — NORMA SHEARER en "Romeo y Julieta" y Jack HOLT en "RIVALES ETERNOS" — 20¢ 15¢ 10¢ 30¢

NEPTUNO — NINO MARTINI en "CANTA BANDOLERO CANTA" — Edmund Lowe y Gloria Stuart "La MUJER del DIA" — 20 y 30¢ 16¢

ENCANTO LUNES RIVIERA
La produccion mas EXTRAORDINARIA del AÑO!!!
NOVA PILBEAM
en
"NUEVE DIAS REINA"
NOVIA... REINA... MARTIR... en solo 9 dias...
Un triunfo GAUMONT BRITTISH — INTERNATIONAL FILMS de CUBA

DOS SENSACIONALES FILMS EN EL CAMPOAMOR

Con grandioso éxito continúan exhibiéndose las dos estupendas producciones de la Warner: «El titán del aire», con Pat O-Brien, Ross Alexander y Beverly Roberts, y el terrífico y sensacional drama de gangsters, que comienza donde los demás terminan, titulado «Prisionero en fuga», con Barton MacLane, el feroz gangster de «Contra el imperio del crimen»; June Travis y Craig Reynolds. Los precios, como siempre: 20 cts. de 1.30 a 6.30 y 30 cts. después. Niños, a todas horas, 15, y tertulia, 10 centavos.

Mañana, desde la una, la mejor matinée de la Habana. Venga temprano...!

El martes, Jean Hersholt y el nuevo galán Don Ameche en «Los pecados de los hombres», una producción magnificente, soberbia, inolvidable... con un argumento profundamente humano, dramático y sentimental... y una interpretación que le arrancará lágrimas del corazón; tal es «Los pecados de los hombres». También se estrena la producción plena de dinamismo y acción, titulada «La patrulla de la frontera», con George O-Brien.

Pronto, Clark Gable y Marion Davies en la maravillosa super-revista de la Warner «Las de Caín», y la espectacular producción policiaca «Yo fuí Jack Mortimer».

Más adelante, Paul Lukas y Fay Wray en «La Condesa de Montecristo», y John Wayne en «Centinela del mar».

Prepárese para la película más sensacional e interesante del año, «Siete pecadores»...!

EXITO DE «ROMEO Y JULIETA» EN EL RIVIERA

La Empresa de este elegante teatro presenta hoy nuevamente la bellísima super-producción «Romeo y Julieta», según el romance inmortal de Shakespeare, maravillosamente interpretada por Norma Shearer, con la colaboración de Leslie Howard y John Barrymore. Completa el programa la magnífica producción de la Universal «La mujer del día», con Edmund Lowe, Gloria Stuart y Reginald Owen. Los precios para hoy: 20 cts. por la tarde y 30 por la noche. Niños, tarde y noche, 15 cts. y tertulia 10 centavos.

Mañana, desde la una, grandiosa matinée, con este mismo programa, y además, estreno del primer episodio de la sensacional serie «Drummond el aviador», titulado «Oriente y Occidente».

El lunes, conjuntamente con el «Encanto», pre-estreno de una de las más bellas producciones que jamás se hayan realizado, «Nueve días reina», el mayor triunfo dramático repleto de sensaciones y emociones hasta el grado máximo. Son sus principales intérpretes Nova Pilbeam, cientos de actores más y miles de extras. La historia de Lary Jane Grey, que amó y murió con gallardía. Un romance que nos muestra el más terrible crimen de la historia.

El martes, el drama profundamente conmovedor... que le hará derramar algunas lágrimas, «Los pecados de los hombres», por Jean Hersholt y Don Ameche, y estreno de la copia nueva de «Una noche de amor», con Grace Moore.

El miércoles, dos grandiosos hits de la 20th Century Fox, «Charlie Chan en la pista» y «Contrabando humano».

El jueves, la película dedicada a ciertas señoras... y a ciertos maridos... que no saben llevar los pantalones... titulada «La dominadora», con Rosalind Russell y John Boles.

TRIUNFO DE «ROMEO Y JULIETA» EN EL ALKAZAR

La Empresa de este teatro, el más popular de la Habana, presenta hoy nuevamente a la hermosísima Norma Shearer en la gloriosa super producción «Romeo y Julieta», según el romance inmortal de Shakespeare, con la distinguida colaboración de Leslie Howard y John Barrymore. También se exhibe la magnífica producción de la Columbia, titulada «Rivales eternos», con Jack Holt. Completa el programa el estreno del episodio número 2 de la espectacular serie «Drummond el aviador», titulado «El enemigo invisible». Los precios como siempre: 20 cts. de 1.30 a 6.30 y 30 cts. después. Niños, a todas horas, 15 cts. y tertulia 10 cts.

Mañana, desde la una, colosal matinée. Venga tempranito...

El miércoles, la mejor película de Charlie Chan hasta la fecha... y el drama más sensacional de este año y de cualquier año, «Cargamento humano», dos cañonazos de la 20th Century-Fox. Warner Oland, el incomparable intérprete del famoso detective chino Charlie Chan, nos emociona como nunca con el impenetrable misterio en la aventura más dinámica y trágica de su carrera, en «Charlie Chan en la pista». ¡Prepare sus nervios! para ver «Cargamento humano», el imperio del crimen ha ideado un nuevo negocio... El contrabando de alcohol y los secuestros son impracticables por la vigilancia de los G-mens. Ahora se dedican al más audaz y terrible de los crímenes. ¡El negocio con seres humanos! Son sus intérpretes Claire Trevor, el nuevo astro de personalidad dinámica Brian Donley, Alan Dinehart, Ralph Morgan, Rita Cansino y Ralph Haroldde. ¡El gangster perfecto... el hombre que es valiente si no le falta el revólver; el hombre que es cobarde cuando ha de luchar de igual a igual... «Cargamento humano» nos revela en una serie interesantísima de episodios cómo Claire Trevor y Brian Donley, en su papel de reporters rurales, descubren la formidable organización que amenazaba convertirse en otra epidemia de crímenes. También se estrenará el episodio número 3 de la serie «Drummond el aviador», titulado «El muro de la muerte».

ESCENARIO y PANTALLA

ENCANTO: «DAME TU CORAZON»

También hay un buen gusto de los sentimientos más importantes que el artístico, porque sirve para hacer la vida una obra de arte, no en el sentido preciosista que quería Oscar Wilde, sino en un sentido humano, verticalmente humano. En el saber expresar o recatar lo que se siente, según sea la hora de ser efusivos o de ser parcos, estriba la elegancia interna del hombre, el vivir armonioso y pleno, la vida civilizada y culta en la más íntegra acepción.

Una fina lección de elegancia da en esta película un persnaje secundario, casi borroso. Es esta inglesita de rostro pálido y mirada dulce, a la que conocemos rodando resignadamente su triste coche de inválida. Cuando el imperativo de la especie se interpone, cruel y duro, en el caso de su felicidad conyugal, ella combate noblemente la triste cabeza y reprime todo sentimiento hostil contra el esposo joven, pletórico de vida y contra el suegro egoísta, que quiere a todo trance verse perpetuado en un nieto. Más tarde, cuando conoce a su rival, a la madre del hijo de él, que ella también había aprendido ya a querer como madre; cuando sabe que aquella mujer vive torturada por el recuerdo constante del hijo dejado, afronta valientemente la situación, mira con ojos comprensivos a la «otra», conversa con ella tiernamente y junto a la cama del niño que «ya» es de ambas, se cruzan entre las dos mujeres signos de inteligencia cordial.

Después de esta maravillosa reconciliación, de este compromiso tácito de paz, atestiguado por la veracísima inocencia de un niño que duerme, cada cual podrá ser feliz en su medio y a su modo. Gracias a la feliz ocurrencia de un simpático sujeto, que hace de «factotum» en la comedia, y que resulta aficionado incorregible al psicoanálisis, ya a nadie le queda nada por dentro. Cada uno ha exonerado su intimidad del secreto pesado que la remordía. Y mujeres y hombres caminan más ligeros que antes y sus palabras y sus caricias saben ya a verdad.

Comprensión, tolerancia, finura interior, civilización de los sentimientos: he ahí los valores de esta comedia fílmica, desarrollada en un ambiente de gran distinción.

El ritmo de la obra es teatral, pero hay detalles fotogénicos de interés.

Los papeles, dentro de una interpretación admirable, los hacen Kay Francis, siempre refinada y bella; Roland Young, que es un actor de positiva simpatía, y George Brent, que no pasa de discreto.

PRINCIPAL DE LA COMEDIA: PAULINA SINGERMAN

Paulina Singerman nos sigue brindando encantadoras naderías en el «Principal de la Comedia». Ya se ha establecido entre la actriz y el público esa corriente simpática que es signo de buen éxito. Ultimamente el público numerosísimo ha aplaudido a la talentosa y bella artista y su bien conjuntada compañía en «Canallía mío», un vodevil argentino, a base de situaciones equívocas de tipos cómicamente trazados.

Anoche hubo estreno: «El arte de pescar maridos», de A. Stobitzer. Mañana hablaremos de esta obra, que pertenece al género amable y frívolo que la señora Singerman cultiva y que llevó un público numerosísimo al «Principal».

Hoy, naturalmente, se repite «El arte de pescar marido» a las 5 y 30 y a las 9 y 30.

Francisco ICHASO.

NOTAS

EXITO DE «DAME TU CORAZON» EN EL ENCANTO

Rompiendo todos los records de entrada exhibe hoy nuevamente en sábado elegante este aristocrático teatro, la mejor película de la más divina de las estrellas, Kay Francis, titulada «Dame tu corazón», con la colaboración de George Brent. Hondo emocionalismo, interés supremo, insuperable actuación y sentimental argumento, encierra este soberbio drama que es lo más glorioso que ha interpretado la estrella favorita de todos los públicos del mundo. Los precios como siempre: 30 cts. de 3.30 a 6.30 y 40 cts. después. Niños a todas horas, 20 centavos.

Mañana, desde la una, estupenda matinée, exhibiéndose además de «Dame tu corazón» el sensacional y terrífico drama de la Warner «El tigre de Bengala», con Barton MacLane, June Travis y Warren Hull.

El lunes, en día de gran gala, pre-estreno de una de las más bellas producciones que jamás se hayan realizado, «Nueve días reina», magníficamente interpretada por la genial estrella niña Nova Pilbeam, cientos de actores y miles de extras. La historia de Lady Jane Grey, que amó y murió con gallardía. Usted se sentirá atraído a esa inocente niña, víctima de las imaginaciones de la Corte; usted sentirá compasión por esta niña, novia, reina y mártir en nueve días... Usted la amará con lágrimas en sus ojos... Un romance que nos muestra el más terrible crimen de la Historia. El precio de una corona... La recompensa: un hacha al cuello. Esta Empresa se siente verdaderamente orgullosa en presentar al público de la Habana una película famosa.

«No me toques... que me despeinas!» «Sepárate, que me echas a perder el vestido!» «No fumes aquí... fuma en la calle!» «En mi casa... no tolero a tus amigos!» Estas y otras cariñosas frasecitas les dicen algunas mujeres a algunos maridos... Una película dedicada a ciertas señoras y a ciertos hombres que no saben llevar los pantalones. Vea «La dominadora», magnífica super-joya de la Columbia, con Rosalind Russell y John Boles.

NACIONAL y FAUSTO LUNES 14

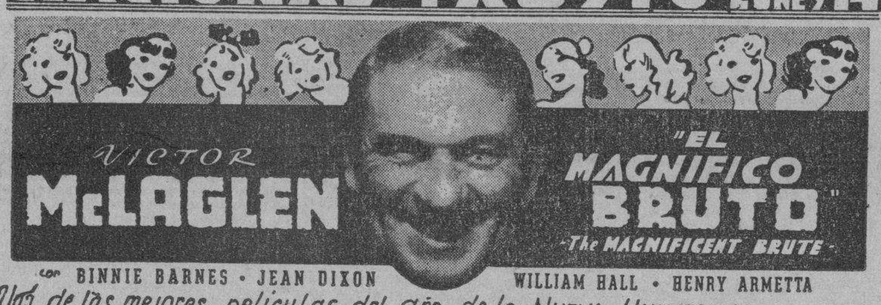

con BINNIE BARNES • JEAN DIXON — WILLIAM HALL • HENRY ARMETTA
Una de las mejores peliculas del año de la NUEVA UNIVERSAL

PRINCIPAL: «EL ARTE DE PESCAR MARIDO» (EXITO)

El gran éxito de risa conquistado anoche por la genial actriz argentina Paulina Singerman con la comedia de Adolfo Stobitzer «El arte de pescar marido», ha confirmado a la empresa en su propósito de llevar a la escena la misma obra en las 2 funciones de hoy, y en las 3 de mañana, domingo.

«El arte de pescar marido» es, como ha dicho la crítica, uno de los medios más sutiles y eficaces inventados por la imaginación de los comediógrafos para mantener la hilaridad de un público.

Nadie puede evitar la risa ante sus situaciones cómicas «desopilantes»—como diría Miguel de Marcos—. Y nadie puede sustraerse a la simpatía y a la alegría de esta rubia argentina, pero antitanguística, como afirma el Chamaco Longoria desde su retiro de México, refiriéndose a Paulina Singerman.

La combinación de esos dos elementos—la obra y la actriz—produce un espectáculo que hizo anoche reir al público a carcajadas y aplaudir hasta enrojecerse las palmas de las manos.

«El arte de pescar marido» va hoy a escena a las 5.30, en la tanda vermouth, y a las 9.30, en la función de gala de los sábados.

Y mañana cubrirá también el cartel en la matinée de las 3, en la vermouth de las 5.30 y en la función nocturna de las 9.30.

Para todas estas funciones seguirán rigiendo los precios definitivos de la breve temporada de Paulina Singerman: $1.00 la luneta $0.75 por los delanteros de balcón numerados y $0.50 por los asientos de balcón sin numerar.

Las personas que deseen separar por adelantado sus localidades pueden hacerlo llamando al «Principal», teléfono A-6737.

RADIO CINE: «DOS PARES DE MELLIZOS» (EXITO)

El gran teatro de Galiano y Neptuno, está llenándose a diario con la super producción «Dos pares de mellizos», por los ases de la gracia y la simpatía, «Stan Laurel y Oliver Hardy, que mantienen al público riendo durante hora y media sin cesar. Oígalos y véalos hoy en todos los turnos desde las 2 y media de la tarde.

Además se exhibe una linda variedad en colores naturales. Un cartón y una revista.

Los precios son 30 cts. luneta mayores, hasta las 6 y media de la tarde, y 40 cts. después. Niños, 20 cts. Tertulia, primer piso, 15 cts. hasta las 6 y media y 20 cts. después. Tertulia, segundo piso, 10 cts. a todas horas.

Mañana, el mejor programa de la Habana: se estrena en Cuba «Estudiantina», la mejor super comedia de tiempos colegiales. Vea y admire esta linda película, que interpretan las famosas estrellas Una Merkel, Walter Abel, Hug Herbert y Charles Butterworth, y además sigue también en cartel la sensacional comedia «Dos pares de mellizos», de Laurel y Hardy. Este programa hará desfilar mañana a la Habana entera por «Radio-Cine», el mayor y más cómodo de los teatros habaneros, que presenta las mejores películas. No falte mañana a «Radio-Cine».

El jueves: la última película española llegada a Cuba, «Héroes del barrio», por un grupo de grandes y chicos actores, entre ellos Pedro Terol, barítono de bella voz, a quien ya conocemos por la comedia Cifesa «Ir por lana»; ahora Cifesa lo presenta en «Héroes del barrio» como estrella principal.

Después, «Furia», super producción Metro de Spencer Tracy.

MARTI: LECUONA EN TANDA ELEGANTE Y NOCHE

Hoy y mañana serán los últimos días que el maestro Lecuona se presente en el Radio Escenario Martí, al frente de su grandiosa compañía lírica, donde actúan los mejores artistas que están en la Habana.

Hoy a las 5 de la tarde, gran tanda elegante a precios populares, presentará Lecuona su grandiosa obra lírica de Galarraga y Lecuona, titulada «Lola Cruz», por Hortensia Coalla, Constantino Pérez, Tomasita Núñez, María Ruiz, Zoraida Marrero, Carmita Ortiz, la de los ojos negros; María Pardo, Lolita Berrio, las evoluciones serán de Julio Richard al frente de 16 segundas tiples, y Fernan-Flor bailará el «Vals Azul». La orquesta de 20 profesores, al frente del maestro Lecuona.

Los precios para esta tanda serán a base de luneta 50 centavos, 30 la butaca y 15 la tertulia. Separe su localidad. M-2724.

Por la noche, grandiosa función corrida a las 9 de la noche en punto, donde Lecuona ofrecerá 3 obras por un solo precio.

El programa será el siguiente: el sainete lírico en un acto, titulado «La Reina Mora», original de los hermanos Quintero y el maestro Serrano, que será cantado por Rita Montaner y el barítono Paco Obregón. Después seguirá la zarzuela de Galarraga y Lecuona titulada «El Cafetal», donde la esclava estará a cargo de Rita Montaner; la Niña Flor la hará Hortensia Coalla y Niño Alberto estará a cargo del tenor Constantino; actuarán en esta obra el gallego Federico Piñero, el simpático negrito Manuel Colina, Blanca Becerra, María Pardo y otros valiosos artistas. Para completar el programa figura el sainete lírico, de Galarraga y Lecuona, titulado «María la O», que será cantado por Maruja González, el tenor Constantino Pérez y toda la compañía de Lecuona, sin faltar Richard, Carmita Ortiz, Piñero, Blanca Becerra y otros.

Los precios serán los siguientes: luneta 80 centavos, butaca 60 cts. y tertulia 20 centavos.

Para mañana, grandiosa matinée, donde actuará el gran tenor mexicano Pedro Vargas y su pianista Pepe Agüero. Mañana será la última función de Lecuona en el teatro «Martí». No falte.

GACETILLAS

FAUSTO: «CARNE REBELDE» y EL MATRIMONIO DE CORBAL

Un magnífico programa de estrenos anuncia hoy la dirección del teatro «Fausto», en función continua y a los precios de estrenos en Cuba, o sáase 30 centavos durante todo el día y 40 centavos después de las 6:30 de la tarde. Las exhibiciones empiezan hoy a las 2 como de costumbre en días laborables.

Atracción de este programa, principalmente es la sensacional y vibrante película titulada: «Carne rebelde», en la que Katherine Hepburn, la dinámica y ductil actriz se rebela una vez más en toda la plenitud de su arte personificando a la protagonista que, como el título lo indica es rebelde contra todo lo que el mundo ha inventado con contra oposición con las leyes de la naturaleza, veladas por los convencionalismos sociales. Herbert Marshall y un selecto conunto de artistas figuran con Kaherine Hepburn en el elenco de «Carne rebelde».

También es estreno en «Fausto», la película titulada: «El Matrimonio Corbal», interesante producción en la que se distingue como personaje central el apuesto y admirado actor Nils Asther.

El Noticiero Paramount y el cartón «La Corte del Rey Neptuno», completan los alicientes de este programa.

El día 8: se estrena en «Fausto»: «Romeo y Julieta», por Norma Shearer, Leslie Haward y Lionel Barrymore.

AUDITORIUM: ESTRENO DE «RITMO LOCO»

Muy concurrido se verá hoy en su sábado elegante, el favorito y aristocrático teatro «Auditorium», al presentar en sus turnos preferentes de 5:15 y 9:45, con Revista y cartón en colores, el estreno de la maravilla musical del año «Ritmo Loco» (Swing Time) un hit R. K. O. Radio donde bailan más y mejor que nunca, obteniendo el mayor éxito de su brillantísima carrera, la insuperable pareja ídolos del mundo entero Fred Astaire y Ginger Rogers, a los acordes de una melodiosa música del genial Jerome Kern, compositor de «Roberta». Con Fred Astaire y Ginger Rogers, actúan también admirablemente, Helen Broderick, Víctor Moore y Eric Blore. Vea hoy la película para todos los públicos «Ritmos Loco». En las tandas de 4:00 y 8:30: el formidable espectáculo cinematográfico «Los últimos días de Pompeya» por Preston Foster, Dorothy Wilson y Alan Hale. Precios: luneta tarde, 30 centavos. Noche: 40 centavos. Niños 20 centavos y Tertulia 10 centavos.

Mañana: Gran matinée a la 1:30: con «Ritmo Loco», «Burbujas de Champagne» con Paul Cavanaugh, Helen Wood y Herbert Mundin, cartón en colores, la comedia «El milagroso Hollywood», episodio número 8 de la serie «El caballero fantasma» y Revista. A las 5:15 y 9:45: «Ritmo Loco». A las 8:30: «Burbujas de Champagne». Lunes: La genial Katherine Hepburn con Herbert Marshall en su formidable creación «Carne rebelde». Miércoles: «El bruto magnífico» maravillosa interpretación de Víctor McLaglen.

JUEVES 7 — RADIO-CINE — ESTRENO en CUBA
del film español
LOS HEROES DEL BARRIO
la película "REVELACION"
LA PRIMERA DE LAS PRODUCCIONES CIFESA para 1937!
CIFESA

DEL CONSERVATORIO «LA MILAGROSA»

Este acreditado centro de enseñanza musical, que con tanto éxito dirige el maestro José Valls y su esposa Margot Pérez de Valls, reanuda sus actividades después de unas pequeñas vacaciones.

El lunes 4 comienzan las clases para los alumnos de los turnos de lunes y jueves; el 5 para los de martes y viernes, y el 6 para los de miércoles y sábado.

Grandes preparativos se inician para los próximos conciertos de alumnos de las distintas asignaturas, como son piano, violín, guitarra, violoncello, mandolina, canto, etc.

La matrícula ha quedado abierta en la secretaría del Conservatorio, San Miguel, 159.

NEPTUNO: HOY: «CANTA BANDOLERO, CANTA

Artistas Unidos presenta hoy en este teatro, el más chic y lindo de la Habana, la maravillosa superjoya musical «Canta, Bandolero, canta», con el famoso tenor Nino Martini, Ida Lupino y Leo Carrillo. También se estrena la magnífica producción de la Universal, «La mujer del día», con Gloria Stuart, Edmund Lowe y Reginald Owen. Los precios como siempre: 20 centavos de 2:30 a 6:30 y 30 centavos después. Niños a todas horas 15 centavos.

Completa el programa el episodio número 2 de la serie: «Drumond el aviador», titulado: «El enemigo invisible».

Mañana, desde la una, estupenda Matinée, con este mismo programa.

El lunes, nuevamente: «El titán del Aire» y «Prisionero en fuga».

El martes, el drama sentimental y profundamente conmovedor «Los pecados de los hombres», con Jean Hersholt y el nuevo galán Don Ameche, y la dinámica film «La patrulla de la frontera» con George O-Brien.

El miércoles y jueves: «Charlie Chan en la pista» y «Cargamento humano».

El viernes, sábado y domingo, Clark Gable y Marion Davies, en la maravillosa super-revista «Las de Caín», y el intenso drama policíaco «Yo fuí Jack Mortimer».

(VEASE más GACETILLAS en la página DIEZ)

RADIO-CINE HOY
Desde las 2½
Venga a pasar 2 HORAS de alegría
con
LAUREL HARDY
en
DOS PARES de MELLIZOS
Luneta 30¢ hasta las 6½ — Despues 40¢ — Tertulia 1er piso 15¢ hasta las 6½ — Despues 20¢ — Tertulia 2º piso A TODAS HORAS 10¢
Supercomedia Metro Goldwyn Mayer
MAÑANA — ESTRENO en CUBA
de la produccion Metro
ESTUDIANTINA
con Una MERKEL - Hugh HERBERT y Charles BUTTERWORTH

SEÑOR: Es Ud. el AMO o el CRIADO en su PROPIA CASA? VEA LA DOMINADORA

SEÑORA Puede mas su orgullo que el amor de su marido? VEA LA DOMINADORA

TODA MUJER TODO HOMBRE DEBEN VER LA DOMINADORA

NACIONAL: FU MANCHU y «RITMO LOCO». 60 y 80 Cts.

Con entusiasmo delirante, demostrado en los llenos absolutos y continuos del Teatro Nacional, ha acogido el público la combinación de espectáculos formada con el Rey de Magos, Fu Manchú, y la exhibición de la grandiosa película «Ritmo loco», en la que Fred Astaire y Ginger Rogers se anotan uno de sus más resonantes triunfos...

Estos dos espectáculos en uno, forman la atracción hoy en el cartel de nuestro primer coliseo, que abre sus puertas desde la una de la tarde y los presenta en el orden siguiente:

A la 1, a las 4, a las 7 y a las 10, se exhibirá «Ritmo loco», el admirable estreno de la R. K. O. Radio, que es la vanguardia de tod olo mucho y bueno que nos ha de presentar en este año; a las 3, a las 6 de la tarde y a las 9 de la noche, se descorrerá la cortina escénica y Fu Manchú, el super artista presentará en los tres turnos tres de sus maravillosos programas, en los que, como siempre, deleitará al público al influjo de su arte y con las maravillas de su creación. Fu Manchú escogerá en estos programas de una hora cada uno, lo más saliente de su repertorio, haciendo exhibición de sus modelos orientales, de sus decorados y de su ingenio, ese ingenio personal que lo lleva en la Habana como en todas partes al dominio por simpatía de los públicos ante los que actúa.

La gentileza de Fu Manchú al quedarse en la Habana actuando algunos días más en combinación con la película, ha sido acogida con general agrado entre sus simpatizadores, que ya se cuentan por cientos de miles...

El domingo 3 anuncia la empresa del «Nacional» tanda especial en beneficio de sus empleados, los cuales han combinado un programa de primera categoría con películas y prestigiosos artistas de varietes.

El lunes, estreno de la formidable película «El bruto magnífico», que tiene como protagonista a uno de los artistas más admirados de la pantalla: a Víctor Mac Laglen...

Los precios para hoy, es decir, para ver el doble programa de «Ritmo loco» y «Fu-Manchú» son 60 centavos luneta por la tarde y 80 cts. por la noche para mayores, 30 cts. para niños y 20 cts. tertulia.

HOY PAYRET y RIALTO
UN MILLON de CARCAJADAS
con
LUIS SANDRINI
-el "AS" de la RISA en-
"LA MUCHACHADA DE A BORDO"
Ademas: "PIES INQUIETOS"
20¢ hasta las 6½ — Despues 30

LOS JEFES DE TERMINOS DEL PARTIDO NACIONALISTA RATIFICARON AYER SU ADHESION AL CNEL. BAIZAN

El dictamen de la Comisión de Agricultura del Senado sobre la Ley de Arrobaje.—La proximidad del comienzo de la zafra pone de actualidad esa iniciativa legislativa.—La reunión nacionalista de ayer en el Palacio de Balboa.—Ratificadas al Coronel Celestino Baizán la adhesión y simpatía de los nacionalistas habaneros.—Cambia impresiones en el Salón de Conferencias del Senado un grupo de Senadores.—Celebrará hoy sesión el Consejo de Secretarios.—Se considerará la solicitud del Instituto Azucarero sobre la fijación del montante de la zafra.—Notas sintéticas del Congreso.—Otras notas

THE BOSTON SURETY Co.
S. A.
FIANZAS INTACHABLES
Administrador General: MOISES MAESTRI
Manzana de Gómez 364-366 — Teléfono M-2517.
Garantizadas sus operaciones con Bonos de la República.

MOVIMIENTO POLITICO

La manía de los autógrafos hace víctimas en Hollywood

El restaurante «Vendome», feria de vanidades.—John Barrymore se hace ondulación permanente.—Los cazadores de autógrafos hacen cola ante un instituto de belleza.

HOLLYWOOD, diciembre de 1936. (N. A. N. A.).—Escenas que presencia el visitante en la capital del cine norteamericano:

Las doce del día en el restaurante «Vendome», donde se congregan a almorzar los «astros» (y los que pretenden serlo), en gran número. Conviene que le vean a uno en el «Vendome». Conviene no sólo a los artistas de gran cartel, sino también a los aspirantes al «estrellato» que necesitan la indispensable publicidad previa. Porque si uno almuerza en el «Vendome» es porque debe ser «alguien». Por lo menos no se le tomará por persona insignificante.

Por consiguiente, hay frente al «Vendome», en ambas aceras, una muchedumbre de cazadores de autógrafos, seres «sui-géneris» que sólo un psiquiatra podría explicarse. Algunos de ellos se aproximan a las grandes ventanas del establecimiento y observan con atención lo que pasa dentro de él. Los informes corren de boca en boca, con un tono de admiración: Barrymore está tomando la sopa; Carole Lombard está bebiendo un vaso de agua; al actor fulano se le atraganta una espina.

De vez en cuando uno de los curiosos se dirige a la puerta trasera del restaurante para cuidar que no vaya a escaparse alguno de los «astros» sin firmar su álbum de autógrafos.

Alguien Sale y Firma

Elisa Landi, que es sin duda la actriz más culta de Hollywood, sale por la puerta principal y se dirige a su automóvil, que la espera. Inmediatamente un jovenzuelo, que la ha reconocido, se lanza al asalto y la interrumpe el paso, poniéndola frente a la cara su álbum y su lápiz. La actriz sonríe y firma.

Una chicuela casquivana pregunta al asaltante:

—¿Quién es la que le firmó a usted el álbum?

—¡Elisa Landi!

—¡Bah!—responde, desdeñosa, la joven—. Yo ya tengo demasiadas firmas de esas aviadoras. (Ha confundido el nombre de la actriz con el de una mujer que voló recientemente en no sabemos cuántas horas de Nueva York a California).

La escena se repite cada vez que sale alguien del restaurante. Pasan tres horas y se produce una conmoción repentina media cuadra más arriba, frente a un conocido instituto de belleza, donde concurren las actrices y los actores para hacerse quitar las arrugas, embellecerse el rostros y hacerse ondular, cortar y adornar el cabello, cuando no a hacerse poblar artificialmente una calva desesperante.

Barrymore se Ondula

Un chiquillo corre de arriba a abajo de la calle, exclamando: «John Barrymore se está haciendo una ondulación permanente!» En menos de diez segundos queda desierto el frente del «Vendome». Una cantidad de automóviles se detiene frente al instituto de belleza, formando doble fila.

El portero negro del establecimiento, que aquilata suficientemente la importancia de la escena, contribuye a darle realce. Aproxima su cara a los cristales de las vidrieras, entra y observa, tomando nota de los clientes del momento, y sale de nuevo a la calle a dar a la multitud la información que ésta espera ansiosa.

—John Barrymore se está haciendo en efecto, una ondulación permanente, y le acompaña su flamante esposa número cuatro, Elaine Barrie. Además —exclama el negro con un dejo de orgullo, están presentes Sonja Henie, la joven campeona noruega de patinaje sobre hielo que se dedica ahora al cine; Ann Shirley, Mischa Auer, fulano, mengana, zutana.

Elaine Hace Mutis

Vuelve el portero a observar el interior del establecimiento, y anuncia algo importante:

—Falta poco ya. Elaine Barrie va a salir dentro de unos minutos. Están terminando de peinar a Ann Shirley, y saldrá dentro de cinco minutos.

Los cálculos del negro se cumplen al pie de la letra. La nueva esposa de Barrymore aparece en la puerta, y mira espantada a la muchedumbre que la espera, al acecho, lápiz y estilográfica en ristre. Atemorizada, efectúa una retirada estratégica. Finalmente, se resuelve a avanzar, habiendo previamente sobornado al negro con un billete de banco. El portero le abre paso entre la muchedumbre, que queda desconsolada, con la página de su álbum en blanco «¡No hay derecho! —parecen pensar los «autografómanos»—. Vean ustedes que escaparse sin firmarnos el álbum!»

A medida que pasan las horas la temperatura va en descenso, y al oscurecer ya hace frío. Pero los cazadores de autógrafos siguen todavía asediando el salón de belleza artificial y química. A las dieciocho todavía hay allí una línea de optimistas, aunque la mayoría se ha trasladado frente al restaurante, donde esperan la hora de la cena para continuar su estrambótica actividad.

Derechos reservados a DIARIO DE LA MARINA por North American Newspaper Alliance.

POLITICA SOCIAL EN ALEMANIA

(Por Franz Seldte, Ministro Nacional del Trabajo).

El aspecto social del socialismo nacional es, como se deriva de su mismo nombre, característica fundamental de la estructura de la nueva Alemania. Y desde este punto de vista, uno de los problemas más apremiantes y de consecuencias más trascendentales era el del paro involuntario. Al principio del gobierno de Adolfo Hitler, el número de parados ascendía a seis millones, mientras que el de las personas que todavía estaban integradas en el proceso de la producción y circulación era de unos once millones y medio. Este contingente enorme de parados era un grave peligro social y un tremendo gravamen para la Hacienda y se imponía, por tanto, adoptar en seguida medidas para remediar la situación. Ya en las dos primeras leyes, del año 1933, el Estado concedió 1,500 millones de marcos para la reparación de viviendas y la construcción de obras públicas necesarias. Gracias a estos y otros trabajos, sobre todo la construcción de autovías y a las demás medidas económicas, se consiguió en el primer año que el número de parados se redujese en 2,240.000, y que a fines de 1935 ya sólo quedasen 1,706.000 personas sin trabajo. Esta nueva situación hizo necesarias otras medidas: la distribución de la mano de obra desde el punto de vista nacional, económico y local, el encauzamiento de la población urbana al campo, la prohibición de inmigrar en las regiones de muchos parados, la colocación de casados en los puestos ocupados por jóvenes, que a su vez ingresaron en el servicio del trabajo o se dedicaron a faenas del campo (en julio de 1935, había ya ocupados en el campo 110,156 muchachos y 27,184 muchachas) la consulta en la elección de profesiones, el apoyo y la educación profesionales, etc. Además se ha reorganizado completamente la cuestión de las viviendas y de la colonización interior con el objeto de descongestionar las grandes poblaciones, descentralizar la industria y producir así una población sana de operarios y labradores. Cada colono recibe, como base económica suficiente, por lo menos 1,000 metros cuadrados de tierra laborable. El coste del solar y la casa lo cubre en gran parte el mercado de capitales; el colono contribuye por lo menos con un veinte por ciento en dinero o trabajo, y el Estado con el resto. En 1933 aportó ya este último 112,25 millones de marcos, aparte de otras sumas para habitaciones de labradores, y desde entonces se han construído unas cincuenta mil casitas de colonos. También la construcción de casas de alquiler se ha fomentado mucho, en especial la de casitas de una o más familias, con jardín, para cubrir las necesidades de los nuevos matrimonios y de los que ocupaban habitaciones inadecuadas. Y finalmente se ha procedido a sanear y reconstruir los barrios viejos de las grandes ciudades. En diez de éstas se han comenzado ya las obras, y en otras veinte van a comenzarse en breve. El resultado de todas estas medidas ha sido la construcción de 202.113 nuevas viviendas en 1933 y de 319.434 en el año 1934.

En la legislación de trabajo se ha conseguido, asimismo, con una serie de medidas sociales y la intervención del Estado, reglamentar fundamentalmente las relaciones entre patronos y obreros y acabar con la lucha de clases y de jornales. Especial cuidado se ha puesto en regular las condiciones higiénicas del trabajo, la protección de los adolescentes y mujeres y el seguro contra accidentes y enfermedades del trabajo.

El seguro social, que al asumir el poder el socialismo nacional se hallaba en serias dificultades financieras, ha sido sometido a un saneamiento radical y a nueva organización. Al mismo tiempo se ha regulado la admisión de los médicos y las cajas del seguro de enfermedad. Y también la beneficencia pública ha sido objeto de vasta reorganización; no hay más que recordar la obra del «Socorro Invernal» y la de la «Madre y el Niño». Se ha dado ocupación a los inválidos que la necesitaban (en el ministerio de Trabajo, por ejemplo, representan el 10.8 por ciento de todo el personal), y esta solicitud se ha hecho extensiva a los huérfanos y las viudas de la guerra y a los padres necesitados, mejorando en todos su situación económica.

No se descuidan las relaciones político-sociales con los países extranjeros, aunque Alemania se haya retirado de la Oficina Internacional del Trabajo. Se han efectuado tratados de seguros sociales con Dinamarca, Francia, Polonia y Checoeslovaquia y prosiguen las negociaciones para concertar estipulaciones análogas con otras naciones, manifestándose así la firme voluntad del Gobierno alemán de cooperar en la labor de protección social que incumbe a los Estados modernos.

Tópicos y comentarios

—Fuentes de trabajo.
—Ley Docente.
—Baizán.

SEGUN todas las impresiones, uno de los más ahincados propósitos del nuevo Gobierno es abrir rápidamente fuentes de trabajo, reanudando las obras públicas paralizadas e iniciando aquellas que aún no han pasado de ser meros proyectos. Ya la Secretaría del ramo, que rige ahora el ingeniero Casas—de quien sólo tenemos excelentes referencias—anuncia que comenzarán inmediatamente los trabajos de arreglo y bacheo de las calles habaneras.

No puede ser más encomiable el plan. Si a las labores de la zafra, en la cual tantos brazos tienen empleo, se une la realización de obras en las que pueden trabajar centenares de obreros, se habrá dado un gran paso de avance en la solución del problema del desempleo, de la lucha por la subsistencia de las clases trabajadoras.

En todo plan integral de economía de un país, el conflicto en que descansan sus causas fundamentales lleva la premisa «trabajo para todos» o en último término «trabajo para el mayor número». No se puede, con éxito, acometer el estudio de alguna de las múltiples fases que presenta la situación económica de una nación, sin vencer la más perentoria y vital. Muy compleja tiene que ser la causa de su crisis para que ésta persista cuando todos trabajan. De ahí que sea postulado en la ardua disciplina de buscar la felicidad económica de los pueblos, conjurar por todos los medios la terrible tragedia del desempleo, generador, en la mayoría de los casos, por la injusticia social que representa, de las grandes conmociones políticas.

Merecen todo género de aplausos esos propósitos del Gobierno que vienen a resolver la situación de centenares de hogares cubanos, dándole, de paso, al país, obras de utilidad, de beneficio colectivo o embellecimiento público.

::

TERMINADO ya el dictamen de la comisión bicameral encargada de ajustar las enmiendas introducidas por la Cámara de Representantes a la Ley Docente, todo hace presumir que muy en breve darán término los Cuerpos colegisladores a esa labor, convirtiéndola en ley de la República.

La impresión que recogimos en días pasados del doctor Fernando Sirgo, no puede ser más optimista. Según sus palabras, su mayor satisfacción sería reanudar la vida docente el día aniversario del Apóstol. Lo que significa que el joven y talentoso Secretario está realizando sus mejores esfuerzos por lograr convertir en bella realidad sus deseos.

::

LOS nacionalistas de la Habana se muestran activos. Ayer se reunieron los jefes de términos en el Palacio de Balboa, ratificándole su adhesión al coronel Baizán.

Después de la renuncia del Dr. Casabuena de la jefatura provincial del «PUN», el nacionalismo habanero se ha dirigido al sustituto reglamentario, que lo es el Gobernador, confiriéndole poderes directrices y encomendándole la defensa de sus intereses políticos.

El coronel Baizán, valiente mambí, carácter sencillo y franco, que siempre ha estado en su puesto como fundador del Nacionalismo, ha declarado que en un cargo o en otro, nunca será remiso a la llamada del partido.

UNA CONFERENCIA HOY EN AMIGOS DE LA CULTURA FRANCESA

En la tarde de hoy, sábado 2 de enero, ofrecerá el señor José Lezama Lima una conferencia en el Círculo de Amigos de la Cultura Francesa, con motivo del cuarto centenario de la muerte del gran poeta español Garcilaso de la Vega.

Titúlase el trabajo del señor Lezama: «El Secreto de Garcilaso».

El acto será por invitación, en la sede del Círculo, San Lázaro 311, altos, esquina a Hospital, a las seis en punto.

Aprobó la Comisión senatorial la parte básica del proyecto sobre el arrobaje de azúcar a los colonos

Según los casos, aumenta a seis y siete arrobas lo que se les debe pagar. El asunto vuelve a ponerse en plano de actualidad en vista de la próximidad de la molienda

Aun se encuentra pendiente del dictamen de la comisión de Asuntos Azucareros del Senado de la República el proyecto de ley de los senadores Justo Luis del Pozo y Gonzalo del Cristo aumentando a seis y siete arrobas, según los casos, el arrobaje que los ingenios pagan a los colonos por cada cien arrobas de cañas de azúcar que les muelen.

Ultimamente el proyecto, que ha sido dictaminado por la comisión de Agricultura de la Alta Cámara, pasó a un segundo plano, con motivo del proyecto de reforma de la Constitución y la gran crisis nacional que acaba de pasar pero la proximidad de la zafra de 1937, que se iniciará el día 16 de enero, hace convergir de nueva hacia él las miradas, ya que según se ha manifestado beneficiar a los colonos es hacer llegar más directamente al pueblo las ventajas del Tratado de Reciprocidad con los Estados Unidos.

La Comisión de Asuntos Azucareros se ha reunido en varias ocasiones, cambiando impresiones sobre el asunto, pero sin llegar hasta ahora a un acuerdo definitivo.

El dictamen de la Comisión de Agricultura

La Comisión de Agricultura del Senado impartió su aprobación a la ponencia del senador Luis Loret de Mola sobre el asunto, la cual mantiene toda la parte sustancial del proyecto de los senadores Justo Luis del Pozo y Gonzalo del Cristo, o sea se pronuncia por el aumento de arrobaje indicado y prorrogando en un año el plazo concedido a una Comisión de hacendados y colonos, creada por una legislación anterior, para que emitiera un informe fijando las bases para la solución del problema.

Primeramente, sin embargo, hace una larga serie de consideraciones sobre dichos particulares, haciendo resaltar que las condiciones especialísimas porque ha pasado nuestra industria azucarera han dado lugar a que no se produzca el ajuste natural entre los costos en que hacendados y colonos incurren para la producción, y que por tanto precisa que se fijen precios mínimos para la caña.

Después refiere como las provincias occidentales: Habana, Matanzas y Santa Clara, habían ido aumentando la participación de los colonos a medida que aumentaron los rendimientos con el perfeccionamiento industrial y se empobrecían las tierras en la explotación, mientras que en las orientales, que disponían de grandes extensiones vírgenes, los mismos colonos contrataban con los nuevos centrales que se establecían a razón de cuatro y media a cinco arrobas de azúcar por cada cien de cañas, para luego solicitar, como lo estaban haciendo ahora, un aumento en el arrobaje, al que tienen derecho ya que las modernas maquinarias obtienen un mayor rendimiento de las cañas y el costo de producción de las mismas aumenta al depauperarse los terrenos con las sucesivas plantaciones.

Señala que el precio de seis y siete arrobas es el que se viene pagando en las provincias occidentales, donde el rendimiento de los centrales resulta inferior, y hace cálculos demostrativos del porcentaje de la participación agrícola e industrial, que distribuye en el caso de los centrales que tienen un rendimiento del diez por ciento, que es de los más bajos, de la siguiente manera: participación del colono 54.54%; renta de las tierras, que va a parar en la mayor parte de los casos a los propios centrales 9.09%; y participación industrial 36.37%.

A todo ello agrega que el valor de las mieles representa para el central una media arroba de azúcar por cada 100 de caña molida, que sobre la participación agrícola hay que cargar los gastos de la plantación y el corte, mucho más cuantiosos que los de la molienda, y el déficit tenido en años anteriores por los colonos, a los que hicieron préstamos los centrales y a los que se viene descontando, con tal motivo, parte de ese mismo arrobaje que se le paga.

También se consigna que la proporción que recibe la parte agrícola de la industria azucarera en todos los países productores de caña es superior al 60% del producto total obtenido por dicha industria, y que la cuota azucarera se asignó a los ingenios sin garantizar a la vez en forma clara y justa el derecho proporcional de los colonos, que se han visto impedidos de moler gran cantidad de sus cañas que habían sembrado, invirtiendo parte de su capital.

A continuación vamos a insertar los por cuantos fundamentales del proyecto, tal y como queda redactado en el dictamen, y la parte dispositiva del mismo.

«POR CUANTO: La Economía Nacional descansa, principalmente en la producción azucarera, por cuya poderosa razón el Gobierno viene obligado a prestar atención preferente a los problemas realacionados con la misma, entre los cuales se encuentra en primer término la regulación equitativa del trabajo, que por la razón expresada, afecta directamente a casi la totalidad de nuestros agricultores, que constituyen la mayor parte de la población obrera de la Nación».

POR CUANTO: La única base cierta para regular el precio de la caña es la cantidad de azúcar que la misma contiene, de modo que el **productor de caña reciba por ésta** lo suficiente para pagar a precio razonable, **el trabajo humano** para la preparación de las tierras, siembra y cultivo de la caña, su corte, alza y tiro, así como para el **pago de las rentas, otros gastos de la producción y cierta utilidad legítima y razonable** a que tiene derecho, indiscutiblemente, todo el que trabaja y produce una riqueza que trasciende a la Economía Nacional, **correspondiendo al resto del valor del azúcar** a los fabricantes de la misma, como compensación y estímulo a la inversión».

POR CUANTO: El proceso de distribución del valor del azúcar entre los productores de caña y fabricantes de azúcar se ha iniciado fijando el precio que debe ser pagado por las labores de corte, alza y tiro de la caña en número de arrobas de azúcar, sin que se haya fijado también valor del trabajo humano en las otras operaciones de siembra y cultivo de la caña, que es igualmente atendible, por cuya razón es necesario regular en forma justa el valor de ese trabajo».

POR CUANTO: Los productores de caña y los fabricantes de azúcar, por medio de sus respectivas asociaciones que representan de manera cierta y efectiva a todos los verdaderos intereses de dicha rama de la producción, han venido estudiando esa cuestión sin haber llegado a fijar unas bases para la solución de ese problema, que no afecta a ellos exclusivamente, sino que trasciende a la vida económica de toda la Nación, por cuyo motivo es **deber del Gobierno tomar medidas prudentes para encauzar esos intereses encontrados en salvaguardia de los nacionales,** adoptando medidas que propicien una inteligencia entre dichos productores y protejan debidamente el trabajo humano mientras se regula esa importante cuestión de la Economía Nacional».

ARTICULO I.— Los ingenios pagarán, como precios mínimos de las cañas que muelan desde el comienzo de la zafra de 1937 en adelante, no menos de seis arrobas de azúcar, polarización 96, envasada y puesta en almacén público del puerto correspondiente, libre de todo gasto, con excepción de los impuestos que afectan a los colonos como dueños del azúcar que por este concepto les corresponda, por cada cien arrobas de caña molida, cuando la producción de la misma tenga lugar en tierras facilitadas por el fabricante de azúcar sin pagar renta, o si ésta no excediere de $15.00 por caballería al año y no menos de siete arrobas de azúcar en iguales condiciones mencionadas, por cada cien arrobas de caña, cuando el colono las produzca en tierras propias, o no facilitadas por el ingenio, o por las que pagaren renta al mismo que excediere de $15.00 anuales por caballería, o a un tercero, aunque en los contratos de molienda de caña vigentes se hubiere pactado un arrobaje inferior a los mínimos aquí prefijados, sin que esta disposición implique otra modificación en los contratados, que aquélla que concierne al tos existentes entre colonos y hacenprecio de las cañas, sin alterar las otras condiciones de tales contratos y especialmente las que estipulan el precio de la renta, que continuarán rigiendo en la forma que hayan sido pactadas.

ARTICULO II.—No será aplicable el precepto que antecede a los casos en los cuales el colono reciba, de conformidad con el contrato celebrado con el ingenio o por razón de las prácticas locales establecidas, precios mayores de los expresados.

ARTICULO XII.—En los casos en que el cultivo de la caña de azúcar se realice por medio de subcolonos y siempre que los colonos principales hayan resultado beneficiados por los preceptos de esta Ley, tales beneficios corresponderán íntegramente a los subcolonos, aumentándose su participación a las liquidaciones en la misma proporción en que se aumente el pago realizado por el ingenio al colono principal.

ARTICULO IV.—A fin de lograr una base científica y cierta que permita producir una legislación definitiva sobre esta materia, se mantienen las facultades concedidas a la Ley número 9 de 12 de marzo de Comisión creada por el Artículo I de 1935, para que continuando sus trabajos en la forma que le fueron señalados, emita el informe de su cargo, sobre los particulares expresados en el mismo, a cuyo efecto se le concede un plazo de un año a contar desde la fecha de la promulgación de esta Ley.

ARTICULO V.—Serán responsables los colonos comprendidos en el caso previsto en el Artículo III y los Administradores de los ingenios del incumplimiento de lo preceptuado en esta Ley e incurrirán, además de las responsabilidades civiles consiguientes, en una multa igual al duplo del valor del azúcar que, de acuerdo con la proporción establecida, dejaren de entregar al colono o al subcolono en su caso, de cuyas infracciones conocerán los jueces correccionales respectivos».

Aburrida de la vida

Dora González Castro, de 19 años de edad y vecina de un hospedaje situado frente a la Estación Terminal, aburrida de la vida, ingirió un veneno, ocasionándose una grave intoxicación, de la que fué asistida en el Primer Centro de Socorro.

Notas sintéticas del Congreso

Otra reunión en el Salón de Conferencias del Senado

Otra reunión se celebró el jueves en el Salón de Conferencias de la Alta Cámara.

Concurrieron a ella el Prsidente del Senado, señor Arturo Illas, y los senadores Calvo Tarafa, Rosell, Ituarte, Verdeja, Collado Rosado y Pedraza.

Se mantuvo reserva sobre el objeto de la reunión para el que fueron citados expresamente.

El día anterior se había celebrado otra reunión de senadores.

Tampoco se dió cuenta en aquella ocasión de los asuntos tratados.

El Gobernador de Oriente en el Senado

También estuvo el jueves en el Salón de Conferencias del Senado el Gobernador de Oriente, doctor Pérez André.

PALACIO

Hoy celebrará el Presidente Consejo con sus Secretarios

Hoy, a las nueve de la mañana, se reunirá con el Presidente el Consejo de Secretarios en sesión ordinaria.

Dicho Consejo correspondía al jueves, pero fué transferido a causa de las festividades de Pascuas.

Aun cuando no existe orden del día de los asuntos a tratar se sabe que algunos de ellos son tan importantes como urgentes.

Entre éstos se encuentra el que se refiere a la fijación del montante de toneladas de azúcar para la próxima zafra.

El Consejo estudiará y considerará la sugerencia hecha por el Instituto de Estabilización del Azúcar en el sentido de que la zafra sea de 2.937,000 toneladas.

También resolverá al Gabinete, según se informa, determinados puntos relativos al plan de obras públicas a desarrollar por el Gobierno en todo el país.

PUDIENDO ROBAR EN UNA CASA, SAQUEAN EL GARAGE

En horas de la madrugada un desconocido saltando la cerca de la casa situada en Pluma 40, en Marianao, domicilio cdel comerciante Felipe Pagés Avila, trató de cometer un robo, no pudo forzar ninguna de las puertas, llegó hasta el garage y se apropió de diversos objetos por valor de 20 pesos.

CHOQUE EN MARIANAO

En la esquina de Real y Luisa Quijano, en Marianao se produjo un choque entre el Trans-Bus núm. 3, guiado por Esteban Hernández, de Bruzón 31 y el Camión núm. 65595, manejado por Antonio Fernández Rodríguez, de Gral. Banderas 2, en Punta Brava. Ambos choferes se acusarán.

GOLPEO A SU MUJER

Avelino Hernández Aguila, de 35 años y vecino de Concepción 11, en el reparto de Hornos, en Marianao, fué detenido por el soldado Raúl Suárez Marino, por haber maltratado de obras a su esposa María Cordero, de 24 años, causándoles distintas lesiones. Fué asistida en la casa de socorro de ese pueblo.

Fregador arrollado

Sixto Freyre y Freyre, natural de España, de 42 años de edad, fregador y vecino de Villegas, 131, fué asistido en el segundo centro de socorro de lesiones de carácter grave, que le produjo al arrollarlo cuando transitaba por Reina y Amistad el auto 159935, que conducía Ignacio Alón Manzano, vecino de San Rafael 87, que fué detenido y puesto en libertad.

De política menuda

En el Palacio de Balboa, edificio que ocupa el Gobierno Provincial de la Habana, se reunieron de nuevo los integrantes de la Asociación de Presidentes de Términos Municipales de esta provincia del Partido Unión Nacionalista, respondiendo al pase de lista los siguientes:

Federico Mesa, por Marianao; Antonio Alcázar, por Melena del Sur; Leocadio Pérez Sosa, po La Salud; Antonio García Beltrán, por Bejucal; Darío Gravier, por Santiago de las Vegas; Pascual Llanes, por Santa María del Rosario; Raimundo Cámara, por Aguacate; Caridad Delgadillo, por Jaruco; Armando Fernández Jorva, por Güines; Agustín Herrera, por Bauta; Zoilo Palmer, por Caimito del Guayabal; Rogelio Sosa, por San Nicolás; Eugenio Alamo, por Madruga; Pablo García, por Nueva Paz; Eduardo Robaina, por Alquízar; Narciso Castilla, por Guanabacoa; Manuel Regueira, por Batabanó; doctor Humberto Rodríguez Maribona, por San Antonio de los Baños; y Eduardo Escribano, por Isla de Pinos. En representación del Gobernador, Coronel Celestino Baizán, se encontraba el doctor Adelardo Valdés Astolfi. El Coronel Baizán se excusó, con motivo de haber asistido a la recepción de Año Nuevo en el Palacio de la Presidencia.

El motivo de la reunión consistía en ratificar la confianza del Nacionalismo habanero al Coronel Celestino Baizán y Lobo, jefe provincial actualmente, así como tomar determinados acuerdos en beneficio de los intereses generales del Partido Nacionalista.

Hicieron uso de la palabra los jefes de Término siguientes:

Castilla, de Guanabacoa; Artiles, de Madruga; Octavio Cabrera, de Regla; Carlos García, de Nueva Paz; Fernández Jorva, de Güines y Zoilo Palmer, de Caimito.

Contestó el doctor Valdés Astolfi en nombre del Gobernador, asegurando entre otras cosas, que éste actuaría en sus gestiones como Presidente del Ejecutivo Provincial, exclusivamente de acuerdo con las sugerencias de los jefes de Términos, de quienes recababa la mayor cooperación, en evitación de que la disciplina del Partido se quebrantara al intervenir en los problemas personas que no ostentaran la representación de los Comités Municipales.

Después de varias horas de ser debatidos distintos aspectos políticos del Partido Unión Nacionalista, terminó cordialmente la reunión.

Envenenado con tinta rápida un niño de dos años

Halló en el patio de su casa un pomo que la contenía. Se encontraba jugando con otros

El Juez de Guardia, doctor Leopoldo Sánchez, asistido del Secretario Judicial señor Antonio Llaca y del oficial señor Artigas, conoció anoche de los hechos siguientes:

Grave intoxicación

Félix González Godoy, de 2 años de edad y vecino de Santo Tomás, 23, se produjo una grave intoxicación al ingerir cierta cantidad de tinta rápida que encontró abandonada en el patio de su domicilio, donde se encontraba jugando con otros menores.

En su domicilio

Al caerse en su domicilio se produjo lesiones de carácter grave Juana Alonso Trimiño, de 87 años de edad y vecina de la Calzada de Managua número, de las que fué asistida en el Centro de Socorro de Mantilla.

Menor lesionado

Enrique Gómez, de 9 años de edad y vecino de Estrella, 212, sufrió lesiones de carácter grave al caerse en los momentos que con otros menores se encontraba jugando en la esquina de Carlos III y Marqués González.

Se cayó del caballo

Jesús Pérez González, de 11 años de edad y vecino de Berenguer, 30, en el Reparto Vieja Linda, se produjo lesiones de carácter grave al caerse del caballo que montaba próximo a su domicilio.

Casualmente

Miguel Aldama Gorrín, de 5 años de edad y vecino de Dolores, letra U, sufrió lesiones de carácter grave al salir del cine «Victoria» y tropezar con otro menor, que lo derribó, desapareciendo.

Existen numerosos expedientes de contribuyentes morosos que no han sido apremiados en tiempo y forma

Más de 4,000 establecimientos en la ciudad tienen radios y sin embargo no tributan al Municipio ni doscientos. El Alcalde exigirá a los empleados el máximum de eficiencia

El Alcalde Municipal irá todos los días al Ayuntamiento desde el próximo lunes, con objeto de seguir de cerca las labores administrativas, procurando intensificarlas en las secciones de apremio e impuestos diversos, que no rinden todo lo que debe esperarse en las recaudaciones. Asimismo, exigirá a todos y cada uno de los funcionarios y empleados municipales el máximo de eficiencia en provecho de la administración, pues existen infinidad de expedientes contra contribuyentes morosos que no han sido apremiados en tiempo y forma, según ha declarado a los reporters un alto funcionario municipal.

Es necesario que cada cual se dé cabal cuenta de las labores administrativas que le han sido encomendadas y las cumpla con perfecta regularidad, para que resulten beneficiosas para la Administración.

Ordenes terminantes a los inspectores municipales

El Jefe de Gobernación Municipal ha tenido conocimiento de que entre los cuatro mil establecimientos existentes en esta capital y que en su mayoría tienen instalados radios, no tributan al Municipio ni 200, por lo que ha ordenado a los inspectores de Zonas que diariamente rindan un informe sobre los establecimientos que tienen esa clase de música sin tributar, imponiéndoles la multa a los que no tengan licencia, las cuales no serán condonadas.

Al propio tiempo, se ha dirigido al Alcalde, pidiéndole más personal, en comisión, con objeto de evitar las defraudaciones que se vienen cometiendo, pues existen infinidad de establecimientos e industrias que se encuentran fuera de epígrafe, y burlan las contribuciones.

Comienza hoy el cobro por Industria y Comercio

El Departamento de Impuestos Municipales pondrá hoy al cobro los recibos correspondientes al tercer trimestre del ejercicio de 1936 a 1937, que ascienden a más de 800 mil pesos. El plazo voluntario vencerá el día 6 de febrero.

Todo contribuyente que satisfaga sus cuotas en los diez primeros días, o sea desde el día 2 al 13, tendrá la bonificación del 5 por ciento. Los contribuyentes deberán presentar el último recibo que tengan satisfecho a la Administración municipal.

Asimismo, podrán abonar las cuotas del referido ejercicio y celebrar convenios para liquidar en pagos aplazados el importe de los trasos, conforme a las facilidades dadas por el Alcalde Municipal.

Cobrarán hoy los concejales

Hoy cobrarán sus haberes los concejales de la Habana, continuándose el pago a toda la empleomanía el próximo lunes, día 4. Los haberes corresponden al pasado mes de diciembre.

Fuerte batida a los contrabandistas de carnes

Por los inspectores especiales del Departamento de Gobernación, han sido ocupadas 60 libras de carne de cerdo que de procedencia clandestina tenía en la casilla 135, del Mercado Unico, el asiático Antonio Chao, las que previo examen veterinario fueron remitidas por el Jefe del Departamento a los asilos municipales.

GODOY-SAYÁN
SEGUROS Y FIANZAS
(INSURANCE AND BONDING)
TELÉFONOS: M-9866, M-9867
AGUIAR 77.
HABANA, CUBA

Revista
'SEGUROS'
Léala antes de asegurarse
Aguiar 83, Habana

Las emisoras que el Gobierno posee dan excelente servicio

Más de 80,000 cartas se cursan diariamente por la Administración de Correos

El Secretario de Comunicaciones presidió la sesión celebrada por el Consejo Central de Servicios Públicos, en la que se adoptaron varios acuerdos en relación con asuntos pendientes de resolución. Ahora pasarán a la Secretaría para su estudio y sanción definitivos.

Buen servicio del Radio

La Estación de Radio que la Secretaría de Comunicaciones tiene en la provincia de Pinar del Río, prestó servicio permanente desde las siete de la mañana del día 26 hasta las cinco de la mañana del día 27, auxiliando de esa manera al Centro Telegráfico de la Habana, con servicios procedentes de las provincias orientales por vía Radio-Bayamo.

Continuamente las Estaciones Radio del Gobierno, vienen prestando auxilio al Centro Telegráfico para recibir y expedir mensajes.

En la Administración de Correos

Es extraordinaria la labor que viene prestando la Administración de Correos de la Habana con motivo de las fiestas pascuales y de Año Nuevo. Ha hecho esto que se reforzara el personal con objeto de despachar rápidamente la enorme cantidad de correspondencia recibida del interior y del extranjero, así como también la de la capital, que este año ha superado a los anteriores.

Un promedio de 45 a 50 mil cartas diarias pasan en el turno del día por la máquina canceladora y alrededor de 30 mil en el turno de la noche. Esto ha dado lugar a que el Jefe máximo de la Administración, señor Ramírez, dispusiera que quince carteros de los que hacen el reparto diario de la capital, se dedicaran en horas extraordinarias, a la distribución de la correspondencia acumulada para descongestionar el Departamento de Cartería, pues aunque los empleados y carteros prestan una entusiasta cooperación, el exceso de correspondencia exige medidas especiales.

Una autorización

Ha sido autorizada la Oficina de Telégrafos de Alacranes para que pueda adelantar por la vía telefónica el texto de los telegramas dirigidos a personas residentes en dicho lugar y que tengan anotado el número del teléfono del interesado.

Un recordatorio

Se ha enviado un recordatorio a las Oficinas de Correos y Telégrafos, Radio, Transporte y Servicios Públicos que dependan de la Secretaría de Comunicaciones, dándoles cuenta de que, en cumplimiento del Decreto número 3341, todas las cuentas que se rindan por concepto de suministros y demás atenciones a cargo de la misma, deben remitirse selladas con las nuevas estampillas del Timbre Nacional. No se dará curso a ninguna cuenta que venga con los sellos del Timbre antiguos, pues éstos han sido anulados por la Secretaría de Hacienda.

Una solicitud del Instituto Azucarero se halla en estudio

Antiguos funcionarios han vuelto a ocupar sus cargos. en los diversos Negociado

El Secretario de Hacienda en amable charla con los repórters, les dió cuenta de que había sido visitado por una comisión de la Corporación Nacional Exportadora, por otra del Instituto de Estabilización del Azúcar y por los trustees de los bonos azucareros, los cuales le pidieron que se autorizara a dicho Instituto para que haga un sobregiro en su cuenta con objeto de pagar las cuentas cuyos vencimientos corresponden al mes de diciembre.

El Ing. Montoulieu dijo a los comisionados que le llevaran un memorándum con las peticiones que formula el Instituto Azucarero, para estudiarlo y poder resolver con conocimiento de causa.

Delega la firma

El Secretario de Hacienda ha delegado parte de la firma que corresponde al Secretario, en el Subsecretario Dr. Luis Vidal; éste, desde ahora, podrá firmar las resoluciones de expedientes, los documentos y asuntos relacionados con el personal y otras cuestiones de índole interior de la Secretaría, con excepción de los Decretos Presidenciales sobre personal, que, por mandato de la Ley, corresponden exclusivamente al Secretario.

Toma posesión José Luis Beruff

Ha sido nombrado Director General de Contabilidad el señor José Luis Beruff Mendieta, el cual ya se encuentra instalado en su cargo.

La toma de posesión del señor Beruff, tuvo efecto en su despacho de la Dirección General, estando presentes los empleados y numerosos amigos personales.

El Dr. Ponce, hoy

Hoy sábado, tomará posesión del cargo de Director General de Consultoría el Dr. Ricardo Ponce.

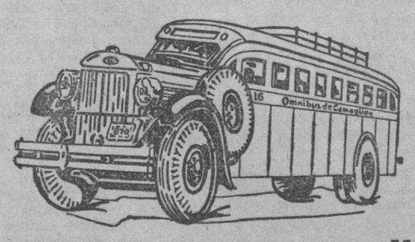
OMNIBUS DE CAMAGÜEY
(Los mejores de Cuba.)
Ocho Salidas diarias para Camagüey, Holguín y Santiago
Dos Salidas diarias para Cienfuegos.
Salidas de la Habana (hotel Pasaje, por Zulueta.)
4 y 30 A. M. Directo hasta Holguín.
6.00 A. M. Directo hasta Santiago.
7.00 A. M. Directo hasta Cienfuegos.
7.30 A. M. Directo hasta Camagüey.
9.00 A. M. Directo hasta Camagüey.
12.30 P. M. Directo hasta Santiago
1.30 P. M. Directo hasta Cienfuegos.
4.30 P. M. Directo hasta Santiago.
8.00 P. M. Directo hasta Santiago (Rápido)
11.00 P. M. Directo hasta Santiago.
La línea preferida por los que saben viajar

G A C E T I L L A S

PAYRET: «LA MUCHACHADA DE A BORDO» y «Pies Inquietos»

Hoy, un gran programa que motivará un lleno seguro, vea desde la dos de la tarde: «La muchachada de a bordo» por el gracioso cómico argentino Luis Sandrini. Dos horas en una carcajada, la mejor comedia en español. Risa, mucha risa y además, la linda película «Pies inquietos» producción Republic, que interpreta Joan March y Ben Lyon. Una comedia y una revista completan este programa.

Los precios son: 20 centavos hasta las 6 y media mayores y 30 centavos después. Niños: 15 centavos. Tertulia 10 centavos.

Mañana: Una gran matinée desde la una, con este mismo programa: «La muchachada de a bordo» y «Pies inquietos».

El viernes: «Ayúdame a vivir» por Libertad Lamarque, La mejor película argentina.

El jueves 14: «Dos pares de mellizos» por Laurel y Hardy.

Pronto: la super producción, Cifesa, «Héroes del barrio».

Una super-producción española.

TRIANON: «CARNE REBELDE» con Katherine Hepburn

Día de moda hoy, en el favorito «Trianón», el teatro del sonido y proyección perfecta, al presentar a su distinguido público que tanto le favorece, el estreno en Cuba, en sus tandas elegantes de 5:15 y 9:45, con Revista y cartón en colores, de la formidable película de la R. K. O. Radio: «Carne rebelde» (A Woman Rebels) un éxito más que añadir a la magistral carrera artística de la insuperable actriz ídolo del mundo entero, Katherine Hepburn, la que nos vuelve a entusiasmar con su inigualable arte cinematográfico, ahora secundada por el magnífico actor Herbert Marshall, David Manners, Elizabeth Allan y Lucile Watson. Una película de Katherine Hepburn, es sinónimo de calidad, triunfo. Pero en «Carne rebelde» nos sorprende en la interpretación de un papel hasta ahora por ella no creado. En los turnos de 4:00 y 8:30: La sensacional película homenaje al sport mundial «Los nuevos gladiadores» por Bruce Cabot, Phillip Huston, June Travis, James Gleason y ocho miembros del All-American de 1935. Precios: Luneta tarde 30 centavos. Noche 40 centavos. Niños 20 centavos. Tertulia 10 centavos.

Mañana: Gran matinée a la 1:30 con: «Carne Rebelde», «Los nuevos gladiadores», cartón en colores, la comedia «Nocturno Metropolitano» y Revista. A las 5:15 y 9:45: «Carne Rebelde». A las 8:30: «Los nuevos Gladiadores». El lunes: Estreno en Cuba de la sensacional película Universal «El bruto magnífico», formidable creación de Víctor Mc Laglen, con Binnie Barnes, Henry Armetta y Jean Dixon.

ROXY: ESTRENO EN CUBA DE «EL SOÑADOR»

La empresa del hermoso «Cinema Roxy», de 14 y Primera en Almendares, deseando siempre ofrecer a su selecto público el máximun de novedad, presenta hoy como estreno en Cuba, la monumental producción, «El soñador», obra de argumento muy intenso, presentación lujosa y cuyo role principal está a cargo de uno de los más notables actores de la pantalla, Emil Jannings, que tantos aplausos cosechó en la grandiosa producción «El Rey Soldado». Recomendamos muy sinceramente a nuestros asiduos concurrentes este film como uno de los mejores producidos hasta ahora.

También se estrenará otro film de gran argumento, «Gangsterismo», una dinámica producción Universal.

Mañana, estupenda matinée a la 1:15 con películas especialmente seleccionadas para la gente menuda, entre las que figuran preciosos cartones, el interesante documental «La fiera del mar», comedia musical en colores, cuyo título es: «El Reino de las mujeres», el episodio 2 de la super-serie: «El Jinete milagroso», por el intrépido cow boy Tom Mix y su caballo Tony, el estreno de la maravillosa producción Warner: «Zarpas de terciopelo», por Warren Williams, y por último, la más recocijante comedia del más grande cómico de la pantalla, Joe E. Brown, titulada: «Hijos de su escopeta».

En las tandas de 5 y 8:30, se estrenará la más deslumbrante producción Warner, «El sueño de una noche de verano», basada en la inmortal obra de Shakespeare, con Olivia de Havilland, Dick Powell, Anita Louise, Joe E. Brown, Víctor Jory y James Cagney.

Luneta, 20 centavos mayores, 15 centavos niños. Tertulia familiar mayores 15 centavos. Niños 10 centavos.

RÍVOLI: «LA CONDESA DE MONTECRISTO»

El público que sigue favoreciendo con su presencia las aristocráticas tandas del cine «Rívoli», tiene hoy un motivo más para su asiduidad. La empresa ha combinado un sensacional programa a base de 2 grandiosas producciones. En las tandas de 4 y 30 y 8:30, se exhibirán «Magnolia», la joya musical que interpretan Irene Dunne y Allan Jones y la grandiosa comedia de fino argumento que interpretan la graciosa y bella Fay Wray y el apuesto actor Paul Lukas, con Patsy Kelly, en un atractivo papel y que lleva por título: «La condesa de Montecristo». Para estas tandas regirán los precios de costumbre: 15 centavos los mayores en la tanda y 20 centavos en la noche. Los niños 10 centavos a todas hora.

Mañana, una gran matinée que llevará al cine «Rívoli», a todos los muchachos del barrio: un gracioso cartón en colores, el episodio 5 de la sensacional serie: «Las aventuras de Frank Merriwell» que se titula: «En las cataratas» y «El crimen del boulevard», con Louis Latiner y la formidable producción en tecnicolor que se titula: «La danza de los piratas».

REINA: «LA DIVINA COQUETA» CON ROBERT TAYLOR

Joan Crawford, Robert Taylor, Franchot Tone, Melvyn Douglas y Lionel Barymore, son los protagonistas principales del soberbio y dramático espectáculo que nos presenta la Metro Goldwyn Mayer «La divina coqueta», que se anuncia en el super-cine de Reina y Rayo, teléfono M-2272 y M-4313.

Joan Crawford y Robert Taylor, la más encantadora pareja de enamorados que se ha presentado en la pantalla, viven un original y enternecedor romance histórico en este film.

La acompaña la otra producción de la Internacional film, titulada: «Perseguido» con Douglas Montgomery.

Los asuntos cortos son la divertida y graciosa comedia de Stan Laurel y Oliver Hardy: «Fundidos y transfundidos» y la revista Paramount Sound News.

Los precios que rigen son: 15 centavos la luneta hasta las seis y medias y 20 centavos después. Niños 10 centavos a todas horas y la tertulia familiar con regias y cómodas butacas 10 centavos.

Mañana, matinée desde la 1:00. El lunes: «San Francisco». El martes: «Burbujas de champán».

RIALTO: «LOS ESCANDALOS DEL CONDE»

Para hoy, sábado, anuncian un escogido programa las carteleras de «Rialto», comenzando en función continua desde las 2:30. Exhibiéndose la bella y original producción titulada: «Los escándalos del Conde», que interpretan la elegante actriz Ann Sothern y el apuesto galán Gene Raymond, que en esta película se luce como cantante de una melodiosa voz. Además, se exhibe la simpática película titulada: «Los nuevos ricos», que tiene por intérpretes a Jean Parker y Fred Stone. Completando el programa un gracioso cartón y el Noticiero Sonoro Fox. Con los últimos sucesos mundiales.

Precios: 15 centavos hasta las 6:30; y 20 centavos después los mayores. Niños 10 centavos.

Mañana: Gran matinée desde la 1:15 con: «Los escándalos del Conde» y «Canto de amor» por Lily Pons. El lunes, la bella producción en español, titulada: «Irma la mala» por Ramón Pereda y Adriana Lamar.

Pronto: «Mujer, marido y amante» por Walter Houston y Mary Astor.

LARA: «EL GRAN ZIEGFELD»

El más monumental programa que combinarse puede es el que anuncia para hoy el céntrico y predilecto cine familiar «Lara» de Prado y Virtudes, teléfono M-2421, cuya confortable sala a diario se ve concurridísima.

Hoy, en función continua de 2 a 11 y 30, rigiendo el popular precio de 10 centavos la luneta a todas horas, entre y salga cuando quiera, se exhibe revista, gran estreno del grandioso, regio super-espectáculo musical «El gran Ziegfeld» con Mirna Loy, Louise Rainer, Virginia Bruce, William Powell y otras estrellas y estreno de la jocosísima super-comedia «Salto atrás» con los ases de la risa Stan Laurel y Oliver Hardy.

Mañana: se repite este programa.

El martes: «Bajo dos banderas». Y el miércoles: «Este es mi hombre» con Carole Lombard y William Powell.

VERDUN: «CANTA BANDOLERO, CANTA»

Monumental programa hoy, dos grandiosas producciones, en el simpático teatro «Verdún» de Consulado 120, con el teléfono A-9206, comienza el desfile a las 2 de la tarde como sigue: un noticiero, Buster Keaton en la comedia «Escapa conmigo», Randolph Scott en la sublime producción titulada «El último de los mohicanos», y como complemento la maravillosa producción «Canta bandolero canta», en la que Nino Martini, el gran tenor del «Metropolitan», interpreta magistralmente «Canta y no llores», «Lamento Gitano» y otras selecciones. Una producción llena de interés y gracia, situaciones comiquísimas, emotivas, salpicadas de un sabor melodramático. Los precios que rigen son los de costumbre: hasta las seis y media de la tarde: luneta 15 centavos. Después 20 centavos luneta. Los niños y la comodísima tertulia con magníficas lunetas 10 centavos a todas horas.

Mañana: Colosal programa, dos estupendas joyas, cartones, comedias, «El último de los mohicanos» y «Canta bandolero canta». El martes, «Una hora en blanco».

ACTUALIDADES Y ESMERALDA: «SAN FRANCISCO»

ACTUALIDADES: «SAN FRANCISCO

El mejor programa que combinarse puede es el que anuncian hoy las carteleras del confortable y predilecto cine de las familias «Actualidades», de Monserrate 8 y 10, teléfono M-5575. Comienza a las 2 la función corrida exhibiéndose revista, comedia, estreno de la grandiosa, regia, extraordinaria super joya musical de histórico argumento «San Francisco» la ciudad pecadora con Jeanette Mac Donald, Clark Gable, Spencer Trancy y 10, extras y estreno del emocionante y sensacional drama de pistoleros «La sombra del hampa» con Franchot Tone y Madge Evans. Mañana: «Esposados y desposados», «San Francisco», comedias y cartón.

ESMERALDA: «SAN FRANCISCO»

Muy grandioso es el programa que a sus asiduos ofrecerá hoy el elegante y favorecido cine familiar «Esmeralda», en Monte 242 (Cuatro Caminos) teléfono M-4080. Comenzando a las 2 de la tarde en función corrida se exhibe revista, comedia, estreno de la monumental, extraordinaria super-joya de regio argumento «San Francisco» la ciudad pecadora» con la bella soprano Jeanette Mac Donald, el favorito actor Clar Gable y 10,000 extras más y estreno de la muy emocionante y regia producción «Citas peligrosas» con Rosalind Russell y William Powell. Mañana: «Bajo dos banderas», «Puerto nuevo», «Alias Humareda», episodios, comedias etc.

MAJESTIC: «CORAZONES DIVIDIDOS» CON DICK POWELL

Un colosal programa nos presenta el coquetón teatro «Majestic» de Consulado 116, con el teléfono M-4477, comenzando la regia función a las dos de la tarde con las siguientes maravillosas producciones: un noticiero Paramount, un cartón, una comedia, el famoso cómico Joe Brown, en la magnífica producción titulada «El despertar del payaso», la mejor película de «Bocaza» y la monumental producción del aristocrático de la pantalla Powell y Marion Davies titulada «Corazones divididos». Los precios que rigen son: hasta las seis y media de la tarde luneta o preferencia 10 centavos, después 15 centavos, la comodísima tertulia con magníficas butacas damas y niños 5, caballeros 10 centavos a todas horas.

Mañana: Tanda especial a las 9 y media de la mañana: regalo de una muñeca Shirley Temple, y el siguiente programa: 4 cartones, 2 comedias, y «Pobre niña rica» por Shirley Temple. Precios: niños 5 centavos, mayores 10 centavos. En la función de la 1, «Ojos que matan» y «Adversidad».

FLORENCIA: «LA DIVINA COQUETA»

Un extraordinario programa anuncia para hoy sábado el elegante y favorecido cine de las familias «Florencia», de San Lázaro y San Francisco, teléfono U-6758, pasando por su pantalla gigante en su función de hoy dos monumentales joyas del cine.

En función continua de 2 a 11 y 15 se exhibe revista, comedia, gran estreno de la monumental, regia, extraordinaria super-joya «La divina coqueta» con un argumento soberbio dramático, espectacular y un grandioso reparto en el que figuran Joan Crawford, el favorito galán Robert Taylor, Franchot Tone, Melvin Douglas, Lionel Barrymore y otros y estreno de la bellísima y regia producción «Cuando el diablo asoma» por Joan Crawford y Robert Montgomery.

Precios: mayores 15 centavos hasta las 6 y 30 y 20 centavos después. Niños a todas horas 10 centavos.

Mañana: «La mujer desnuda», «La divina coqueta», comedias, etc.

OLIMPIC: «UNA HORA EN BLANCO»

«Olimpic», en Línea esquina a calle B, en el Vedado, teléfono F-6263, de la cadena Alvarez-Hernández: En tandas elegantes de 4 y 45 y 9 y 45, estreno de la deliciosa cinta: «Una hora en blanco», por Loretta Young y Franchot Tone, y la revista semanal Fox, y a las 6 y 30 y 8 y 30, Chester Morris en «Esposados y desposados», en Sally Eilers. Precios: Hasta las 6 y 30, luneta 15 y 20 centavos después, niños y tertulia 10 centavos a todas horas. Mañana, «La divina coqueta», por Joan Crawford y Robert Taylor, «La voz que acusa», por Spencer Tracy, y «Tres sobre la pista», por Bill Boyd. El miércoles, «Día de Reyes», con «De bote en bote», por Stan Laurel y Oliver Hardy, «Fantasías del año 2,000, por Buster Grabbe, y comedias por Charles Chase y La Pandilla regalándose a los niños, más de 1,000 valiosos juguetes, que se exponen en el vestíbulo del teatro para que ellos puedan apreciar; los precios no serán alterados, pues esto es sólo un obsequio de la empresa para sus amiguitos.

VEDADO: «EL GENERAL MURIÓ AL AMANECER»

«Vedado», en la calle B, entre 27 y 29, en el Vedado, teléfono F-3128, de la cadena Alvarez-Hernández: En tandas de 5 de la tarde y 8 y 30 de la noche, la revista semanal Fox, el cartón «Me alegro verlo bueno», por Popeye, la lindísima comedia «Lirio dorado», por Claudette Colbert y Fred Mc Murray, y la interpretante cinta, «El General murió al amanecer», por Gary Cooper y y Madeline Carroll. Precios populares: A las 5, luneta 15 centavos. A las 8 y 30, luneta 20 centavos, niños y tertulia 10 centavos a todas horas. Mañana se repite «El General murio al amanecer», con «Shanghai», por Loretta Young y Charles Boyer, y «El último testigo», por Bill Boyd y para el miércoles, matinée de Reyes con 1,000 valiosos juguetes de regalos a los niños, exhibiéndose la misteriosa cinta «El lobo humano», por Warney Oland, «De bote en bote», por Stan Laurel y Oliver Hardy, «El Socio», por Charles Chase, y «Arroz con Leche», por la pandilla, los precios estarán al alcance de todos los «fines» del barrio.

TOSCA: «LA DIVINA COQUETA»

«Tosca», en 10 de Octubre 541, entre Concepción y San Francisco, en la Víbora, teléfono 1-3099, de la cadena Alvarez-Hernández. En tandas de 5 de la tarde y 8 y 30 de la noche, la revista semanal Fox, la rareza «Cazando al vuelo», la estupenda cinta, «El Círculo Escarlata», por Hugh Wakefreld y Nan Gray, y la exquisita joya, «La divina coqueta», por Joan Crawford y Robert Taylor. Precios: Por la tarde, luneta 15 centavos. Por la noche, luneta 20 centavos. Niños y tertulia 10 centavos a todas horas. Mañana se repite este mismo programa. El lunes, homenaje a Robert Taylor, el ídolo de las lindas viboreñas, con «La divina coqueta», y «El acorazado misterioso. El martes, homenaje al arte de Grace Moore, con «La Princesa encantadora» y «Quiéreme siempre», y el miércoles, matinée de Reyes, con 1,000 valiosos juguetes de regalos a los niños, exhibiéndose comedias de Stan Laurel, Oliver Hardy, Charles Chase, La Pandilla, Zasu Pitts, cartones, y el regio drama espectacular, «Mares turbulentos», por Jack Holt.

MODERNO: «LA DIVINA COQUETA» con Joan Crawford

Hoy sábado, en los turnos de tarde y noche, ofrece este teatro un colosal programa de estrenos. «La divina coqueta» de Joan Crawford, Robert Taylor, Franchot Tone; la producción Paramount, «Un drama sin igual», de Gertrude Michael, Sir Guy Standing; el cartón en colores, «¿Quién mató al Petirrojo?;» y un «Metrotone». Los precios son los del segundo turno, 10 centavos, 15 centavos y 20 centavos. Mañana, «La divina coqueta», «Una dama sin igual», «El caballero fantasma», episodio 6, Buck Jones, «Por partida cuadruple», cinta cómica y un «Metrotone». El lunes: «Los escándalos del Conde», de Gene Raymond, Ann Sothern; y «Sigamos la flota», de Fred Astaire, Ginger Rogers.

NORMA: «EL PIRATA DRAKE»

El segundo programa de 1937 que ofrece hoy el predilecto y confortable cine de las familias, «Norma», de Concha y Luyanó, teléfono X-2021, es grandioso, pues es deseo de la empresa de este elegante cine superarse cada día, correspondiendo así al favor que las familias de la barriada le dispensan, llenando a diario la cómoda sala del «Norma».

Hoy, en tanda a las 5 y nocturna a las 8 y 30, se exhibe revista, el cartón «Vamos a tocar el timbre», la comedia «El sabelotodo», estreno de la preciosa, regia y original producción «Papá y mamá se casan», por Melvyn Douglas y Mary Astor y gran estreno de la sensacional y formidable superproducción «El pirata Drake», por Matherson Lang y June Baxter. «El pirata Drake», es una película histórica que reseña la vida de este hombre excepcional que paseó por todos los mares su arrogancia y valor a toda prueba.

Precios: luneta 10 cts. en tanda y 15 cts. por la noche. Niños 5 cts. a todas horas. Tertulia 5 cts. por la tarde y 10 cts. por la noche.

Mañana: «Nervios de acero», con Bob Steele, episodios, «El pirata Drake» y otras atracciones.

WILSON: «ME DIVORCIO POR AMOR»

«Wilson», Belascoaín y San Rafael, U-5863; 15 cts. de 1.30 a 6.30, y 20 cts. después. Niños 10 cts. a todas horas.

Hoy, tarde y noche, la revista semanal (Fox Sound New), y el cartón especial «Scrappy relámpago» y las super atracciones, «Me divorcio por amor», magistral joya extraordinaria de la Fox, interpretada por Warner Baxter y Myrna Loy y «Dama por un día», estupenda atracción excelsa de la Columbia, interpretada por Warren William y May Robson.

A las 5 p. m.: «Me divorcio por amor», por Warner Baxter y Myrna Loy y «Dama por un día», por Warren William y May Robson.

El lunes: «La jaula de oro», por Jean Harlow.

El martes: «Aquella dama sin igual», por Gertrude Mitchael y Sir Guy Standing y «Shanghai», por Charles Boyer.

El miércoles: «Víspera de combate», por Pierre Renoir y Anabella y «Perseguido», sensacional.

Próximos estrenos: «Adversidad», por Fredric March y Olivia de Havilland; «La divina coqueta», por Joan Crawford y Robert Taylor; «El capitán Tormenta», en colores y en español por Bonanova; y «El General murió al amanecer», gran espectáculo.

MAXIM: «EL PIRATA DRAKE»

La empresa del predilecto y confortable cine de las familias, «Maxim», de Bruzón y Ayestarán, con el teléfono U-7049, ha combinado para hoy, sábado, un extraordinario programa que hará las delicias de sus muchos asiduos.

Comenzando desde la 1 y 30 de la tarde se pasa por la pantalla revista, comedia, estreno de la formidable, sensacional superproducción de gran argumento «El pirata Drake», con Matherson Lang y Jane Baxter y estreno de la bellísima, regia y original producción «Me gusta besar a las mujeres», con Ivan Petrovick.

Mañana: en todos los turnos la grandiosa joya «La divina coqueta», con Joan Crawford, el favorito galán Robert Taylor y otros, «El terror del hampa», cartón, comedia y episodios.

INGLATERRA: «ME DIVORCIO POR AMOR»

«Inglaterra», San Rafael y Consulado, M-5527; 15 centavos de 1.30 a 6.30, y 20 centavos después. Niños 10 cts. a todas horas.

Hoy tarde y noche, la revista semanal (Fox Sound New) y el cartón especial «Scrappy relámpago» y las super atracciones «Me divorcio por amor», magistral super joya extraordinaria de la Fox, interpretada por Warner Baxter y Myrna Loy y «Dama por un día», magnífica super film especial Columbia, interpretada por Warren William y May Robson.

A las 5 p. m.: «Me divorcio por amor», por Warner Baxter y Myrna Loy y «Dama por un día», por Warren William y May Robson.

El lunes: «La jaula de oro», por Jean Harlow.

El martes: «Aquella dama sin igual», por Gertrude Mitchael y «Shanghai», por Charles Boyer.

El miércoles: «Víspera de combate», por Pierre Renoir y Anabella y «Perseguido», sensacional.

Próximos estrenos: «Adversidad», por Fredric March y Olivia de Havilland; «La divina coqueta», por Joan Crawford y Robert Taylor; «El capitán Tormenta», en colores y en español, por Bonanova; «El General murió al amanecer», gran espectáculo, y «Camino de la gloria», por Fredric March.

CUBA Y SALON ROJO: «POBRE NIÑA RICA»

Dos grandes llenos ha de registrar hoy el predilecto y favorito cine familiar, «Cuba», de Suárez y Corrales, teléfono M-9796, pues brinda a sus asiduos un programa sin igual. En tanda a las 5 y nocturna a las 8 y 15 se exhibe revista, comedia, estreno de la magnífica y muy colosal producción «La rival de sí misma», con Tutta Rolft y Clive Brook y estreno de la grandiosa, regia, extraordinaria super joya «Pobre niña rica», el último gran éxito de la encantadora Shirley Temple con Alice Faye. Precios: mayores 10 cts. en tanda y 15 cts. por la noche. Niños 5 cts. siempre. Mañana: «Falso secuestro», «Pobre niña rica», comedia y cartones.

Otro bellísimo y extraordinario programa es el que anuncia para hoy sábado el elegante y confortable cine de las familias, «Salón Rojo», en Monte y Antón Recio. En tanda a las 5 y nocturna a las 8 y 15 se exhibe revista, comedia, estreno de la preciosa y original producción «El tunante», por Dorothy Wilson y James Dunn y estreno de la grandiosa y extraordinaria super joya cinematográfica «Pobre niña rica», la última gran creación de la pequeña Shirley Temple con Alice Faye. Precios: mayores 10 cts. en la tanda y 15 cts. por la noche. Niños 5 cts. a cualquier hora. Mañana: «La leyenda fatídica», «Pobre niña rica» y comedias.

UNIVERSAL: «ESTE ES MI HOMBRE»

Hoy sábado, segundo día del año, ofrece el predilecto y siempre concurridísimo cine «Universal», en Egido entre Muralla y Sol, un grandioso programa, rigiendo siempre los popularísimos precios de 5 cts. damas y niños y 10 cts. caballtros hasta las 6 y 30 y mayores 10 cts. y niños 5 cts. después. La tertulia 5 centavos siempre.

En función corrida comenzando a la 1 para terminar a las 11 de la noche se pasa por la pantalla gigante de este confortable cine, revista, comedia, estreno de la bellísima, regia y extraordinaria super-joya cinematográfica de exquisito argumento «Este es mi hombre», con Carole Lombard y William Powell y estreno de la formidable, original y magnífica producción «Fantasías del año 2,000» o «Roldán el temerario», por Buster Grabbe y Jean Rogers.

Mañana: se repite «Este es mi hombre», comedias, episodios y otras atracciones.

BELGICA Y VIOLETA: «VISPERA DE COMBATE»

«BELGICA»: «VISPERA DE COMBATE».—Damas y niños 5 centavos

Un maravilloso estreno se anuncia para hoy, sábado, en este cine de familias, en todos sus turnos se pasa «Víspera de combate», producción de una grandiosidad sublime, interpretada por Annabella, y como complemento la producción en español «Aves sin rumbo», por Irusta, Fugazot y Demare, comedias y cartones.

Para mañana dos monumentales estrenos: «Esposa anónima», por Robert Taylor y «Magnolia», por Irene Dunne, comedias y cartones.

Para el lunes «Por nevadas sendas», por Rochelle Hudson. El día 6: Día de Reyes, «Pobre niña rica», por Shirley Temple.

«VIOLETA»: «VISPERA DE COMBATE».—Precios populares

«Violeta», el cine de las familias, cuenta en su programa para hoy, sábado, el estreno de la sensacional producción «Víspera de combate» y «El pecado de una madre», por Nova Pilbeam, comedias y cartones.

Para mañana: «Víspera de combate» y «Zorzal criollo», película de Gardel, comedias y estrenos de cartones en colores.

Para el día 6: Día de Reyes: «Esposa anónima».

Del Centro de la Propiedad Urbana de la Habana

En el local social de nuestra institución, se ha celebrado la Asamblea convocada por la Asociación Nacional de Subarrendadores de la Habana, que lo fué con la finalidad de tratar ampliamente acerca del Decreto que dictó en fecha reciente, el señor Alcalde Municipal de la Habana, gravando en un 25 por ciento de recargo los recibos que por concepto de subarriendo se debían abonar por los subarrendadores al Municipio, de acuerdo con la Ley del 15 de agosto último.

En dicha reunión se analizó este particular que ya venía siendo tratado cuidadosamente por el Centro de la Propiedad Urbana de la Habana y por la Federación Nacional de la Propiedad de la República, tanto en acción realizada ante el señor Alcalde de la ciudad, como en la que correspondía ante el Señor Secretario de Gobernación, superior jerárquico de los Municipios y Señor Secretario de Justicia, a quien la Secretaría de Gobernación ha elevado este asunto en consulta.

En definitiva se acordó continuar las gestiones ya iniciadas ante las autoridades citadas hasta lograr dejar resuelta la forma legal y justa por la que deben pagar los subarrendadores el impuesto contributivo que les corresponda, de acuerdo con la Ley del 15 de Agosto último, como asimismo que dichas gestiones se fundamenten en el concepto siguiente:

a) Resolver en principio la forma definitiva de pago que se considera legal, abonando esta clase de contribuyentes el impuesto territorial sobre la diferencia resultante entre el arrendamiento, y el producto total del subarrendamiento, como cuota municipal y con un recargo de un 4 por ciento para los Consejos Provinciales, por ser el que le corresponde al nuevo concepto por que pagan, que es el de Impuesto Territorial.

Se alega que la Ley del 15 de agosto ha modificado el Epígrafe 68 por que pagaban los subarrendadores, expresando terminantemente por su Artículo 10 que lo realizan por Impuesto Territorial y de ninguna manera aceptar que dicho Epígrafe se mantiene por Subsidio Industrial, con la finalidad de hacer una mayor recaudación a favor de los Consejos Provinciales.

B) Que resuelto este particular, es necesario acudir al Congreso de la República, pidiéndole la modificación de dicha Ley del 15 de Agosto último, en el sentido de que se aclare terminantemente este particular y asimismo que se conceda a los propietarios y subarrendadores el verdadero descuento que les corresponde en pago de los servicios que los mismos realizan en las fincas destinadas a oficinas, casas de apartamentos y ciudadelas o vecindad, ya que el concedido por dicha Ley del 15 de agosto no es el que corresponde con el verdadero montante referido.

C) Que habiéndose puesto al cobro por la Administración Municipal de la Habana los recibos correspondientes al Segundo trimestre del ejercicio económico actual de 1936-37, por el Epígrafe 68 como si este no hubiese sido modificado, se advierte a los contribuyentes por subarriendo que no deben abonar ninguna cuota contributiva con liquidación sobre la nueva forma de tributar sino a partir del Tercer trimestre del propio ejercicio de 1936-37.

Todo lo que se expresa para el conocimiento general de los subarrendadores.

Francisco Andreu
Secretario

NOTA DE INTERES ACERCA DEL PLANTEL «C. ARENAL»

La Sección de Cultura del Centro Gallego advierte a los socios y a los que tengan hijas de edad escolar, o que esten ya cursando los estudios especializados que se hacen en el plantel «Concepción Arenal», que el presente curso de divide en dos períodos solamente en vez de los tres de que constaba antes, uno de septiembre a diciembre y otro de enero a junio. Por tanto la matrícula para el segundo período estará abierta durante todo el mes de enero, a partir del próximo lunes, tanto para las clases graduadas como para las especiales diurnas y nocturnas, incluyendo las superiores de la carrera de comercio.

Las niñas que se matriculen de nuevo en las clases graduadas y las señoritas que ya lo estén en las especiales diurnas y nocturnas o lo hagan por primera vez, deberán hacer los pagos correspondientes a los meses del segundo período en las oficinas del Centro, de nueve a doce de la mañana y de cinco de la tarde, todos los días laborables, excepto los sábados. En cuanto a los varones, no tendrán que pagar nada, bastándoles la presentación del recibo social y el carnet de identificación.

No obstante abrirse la matrícula el lunes próximo, las clases no se reanudarán hasta el viernes siguiente.

LA JIRA DE MAÑANA A LOS JARDINES DE LA COTORRA

A base de un programa estupendo, se celebrará mañana una gran jira a los jardines «La Cotorra», sitos en la Loma de la Cruz, Guanabacoa. La institución naturista Pro-Vida ha organizado con esmero este acto, el que seguramente resultará un petit acontecimiento.

En primer término, o sea a las doce del día, habrá concursos de ascensión a la Loma, con varios premios Después habrá almuerzo naturista, recitaciones, conferencias, etc. Y como capitán de este programa, Aquilino López, el batallador propietario de Pro-Vida.

Será, pues, una jira interesante la de mañana a los jardines «La Cotorra».

SENTIDO FALLECIMIENTO

El activo y amable jefe de enfermeros de la casa de salud «La Benéfica», señor José Díaz Agrafojo, está recibiendo muchos testimonois de pésame y expresiones de condolencia y amistad con motivo de la irreparable pérdida de su distinguida madre señora Josefina Agrafojo de Díaz, cuyo fallecimiento acaba de acaecer en la Coruña. La finada ha bajado al sepulcro a los 84 años de edad. Reciban el viudo y los hijos y particularmente nuestro amigo el valioso enfermero de la Quinta Gallega, nuestro pésame más sentido.

REVISTA «CRUCIGRAMAS»

El número 4 de la original revista «Crucigramas» —que acaba de llegar a nuestras manos— viene colmado de material interesantísimo. Sus directoras, las distinguidas damas Asela Abascal y María L. Urruela, han demostrado que la mujer moderna puede superar en muchos casos a algunos hombres que alardean de dinámicos.

SOCIEDADES ESPAÑOLAS

A UNA VERDADERA CONCENTRACION DE SOCIOS DEL CTRO. GALLEGO SE REFIRIÓ NARCISO MARIA RODRIGUEZ CUANDO SE CONSTITUYO UN COMITE DE «RENOVACION Y DEFENSA»

Ultimamente quedó constituído el Comité de la Víbora del Partido Renovación y Defensa Social, con la asistencia de numerosos afiliados, que están anhelantes de que las Juntas Generales sean implantadas en el Centro Gallego.

Inició el acto, para dar posesión a la Directiva del Comité, el señor Narciso Ma. Rodríguez, quien anunció a todos los presentes que Renovación y Defensa Social, celebrará el próximo domingo por la mañana una formidable concentración de asociados del Centro Gallego, que tendrá lugar en los bajos del hotel Inglaterra, en San Rafael y Prado. Es necesario—dijo Narciso Ma. Rodríguez—darle a los poderes públicos la impresión justa y cabal del deseo que tienen todos los socios de la institución, de que sea cambiado el régimen de gobierno en el Centro Gallego, implantando las Juntas Generales, en las que se encuentran contenidos todos los derechos cívicos que necesita el hombre».

La Directiva del Comité la forman los siguientes señores:

Presidentes de Honor: José Bargueiras, Arturo Mor y Antonio López; presidente, oJsé Lorenzo Rego; vice, Manuel González Gómez; secretario, José Posada; vice, Saturnino Pita, tesorero, Manuel González; vice, Adolfo Gómez; directores políticos, Bernardo Cabada, Cándido Rey Doce; vocales: Manuel Pardo Fontao, Esteban Alonso, Antonio Feijóo, Graciano Miragaya, Manuel Gómez, Horacio Abraíde, José Sánchez Castro, Manuel Souto, Eduardo García, Marcial Iglesias, Silvestre Cañel, Angel Piñeiro, Constantino Mosteiro, Antonio Cillero, Jesús A. Bouza, José Ma. Veiga, Juan J. Alonso, Valentín Ramos, Perfecto Caride, José Peña, Antonio Abraíde, Manuel G. Gómez, Dionisio González y Ventura Reboredo.

Hicieron uso de la palabra a continuación los señores José Lorenzo Rego, presidente del Comité, Manuel Otero, Ramón del Campo, Bernardino Cabada y José R. López, quedando el resumen a cargo de Manuel Campos Gómez.

GRAVE DOLENCIA TRATADA CON EXITO EN LA QUINTA DEL «C. DE DEPENDIENTES»

El señor Avelino González, presidente de la Asociación de Dependientes del Comercio de la Habana, ha recibido en los presentes días, varias cartas de gratitud remitidas por asociados que han sido atendidos en la casa de salud «La Purísima Concepción» De una que se refiere elocuentemente al doctor Víctor Fajardo, vamos a dar cuenta hoy. Dice entre otras cosas, lo siguiente: «Sirvan las presentes líneas par expresar mi gratitud a la Asociación de Dependientes que tan dignamente usted preside, por mantener en su seno una organización tan eficiente en cuanto a su Cuerpo Facultativo, y para testimoniarla particularmente al doctor Víctor Fajardo Campo, por la atención que me prestara durante mi enfermedad.

Desde hace años venía padeciendo de horribles dolores en la región renal izquierda, frecuentes hematurias y una dilatación del riñón que hacían mi vida un calvario continuo, hasta que visité al doctor Fajardo, en esa casa de salud, y ordenó que se me hiciera una radiografía que probó la existencia de un cálculo cariliforme que llenaba todo el riñón, lo que dificultaba la función renal, obligando al otro riñón a realizar él solo la función de los dos. El doctor Fajardo, con vista de ello, me sometió después a una pielografía para comprobar la integridad del riñón derecho y la patología completa del malo, y en vista del resultado, junto con las pruebas funcionales, aconseja la extirpación del riñón, operación que lleva a cabo con brillantez, encontrándome hoy completamente curado».

EXITOS ROTUNDOS VIENE LOGRANDO EN PROPAGANDA LA INSTITUCION CANARIA

El éxito obtenido por las medidas de propaganda que ha desarrollado la Asociación Canaria durante el año que terminó ayer, han entusiasmado de tal manera a los elementos sociales dirigentes de esa colectividad regional, que ya tienen en cartera nuevas iniciativas a desarrollar tendientes a mantener y aumentar el respetable número de socios, asociados y comensales.

La constante y bien dirigida campaña que ha desenvuelto la sección de propaganda en toda la República, que tantos nuevos socios ha producido a la institución, ha llenado de intensa satisfacción al Comité Ejecutivo, cuyo superior organismo se propone intensificar, aún más, desde este mismo mes de enero, esa campaña de propaganda, desarrollada principalmente en la Habana, en virtud de que hasta ahora todas las actividades han sido dirigidas a reformar los cuadros sociales de las Delegaciones del interior.

Para este nuevo movimiento propagandístico se está terminando el estudio de un interesante concurso, aplicado a la capital, sin perjuicio de continuar con el original Concurso de nuevas inscripciones entre todas las dependencias llevándose a cabo, con obsequio de aparatos de radio que ha dado tan buenos resultados. Hasta ahora, se han celebrado dos de esos simpáticos Concursos, habiéndose otorgado cuatro premios, habiendo resultado agraciadas las delegaciones de Zaza del Medio, con dos receptores; Taguasco, con uno y la Habana con otro, siendo los asociados beneficiados los señores Felipe Cabrera y Pablo Cáceres Zamora, por Zaza; José A. Carmona, por Taguasco y la señorita Josefina Hernández Trejo, por la Habana.

El próximo lunes, día 4 del actual, en que probablemente celebrará Junta la sección de propaganda, se darán a conocer los detalles de este nuevo movimiento aplicado a la ciudad de la Habana y sus barrios, los que tan pronto sean aprobados procederemos a su publicación.

LA FIESTA DE «JUVENTUD ASTURIANA», EL LUNES, 4

Pocos días nos separan del día 4, fecha para la cual está anunciada la gran función que se celebrará en el Teatro Campoamor, por «Juventud Asturiana».

La demanda de localidades para la función es enorme, por su gran programa y la calidad de las artistas que han sido contratados para la misma, aparte de la película «La Verbena de la Paloma», que será exhibida esa noche.

En la noche del 4 de enero ha de resultar pequeño el teatro de Industria y San José, para albergar a los socios y simpatizadores de la Juventud Asturiana.

MATINEE MAÑANA EN EL PALACIO DE VILLALBA

Mañana, como todos los domingos, celebran matinée los del «Hispano Habanero» en los amplios salones del Palacio de Villaba, Egido 2.

Belisario López, Sonora Matancera y Gloria Matancera son los conjuntos contratados para amenizar esta grandiosa matinée de mañana domingo.

Los bailadores se darán cita, pues, en el Palacio de Villalba. Recuerde que el tranvía le deja en la puerta.

HACE UN LLAMAMIENTO PARA MAÑANA EL GRAN PARTIDO «AF. GALLEGA»

Mañana, día 3 de enero, se celebrarán las elecciones del «Centro Gallego» por lo que AFIRMACION GALLEGA, que patrocina la candidat

LAS ESTRELLAS DEL CINE Y "AVANCE"

Hoy obsequiará AVANCE a sus lectores con una artística fotografía en colores, en tamaño ocho por diez, de William Powell, el admirado actor de la pantalla.

WILLIAM POWELL

Estrella refulgente de la constelación de Hollywood que cuenta con más devotos en la gran legión de los cinefanáticos.

HOY SABADO

La edición especial de AVANCE se venderá, como siempre, a cinco centavos, y estará integrada por su número habitual, el magazine de muñequitos en colores, y la REVISTA ROSA, e intercalada en ésta la fotografía iluminada de

WILLIAM POWELL

Octava de la serie que estamos obsequiando y que usted deberá exigir en todos los casos a su vendedor.

ESTE GRAN ESFUERZO EDITORIAL-LA COLECCION DE FOTOGRAFIAS EN COLORES DE LAS ESTRELLAS DEL CINE-LO REALIZA AVANCE EN COMBINACION CON LA COMPAÑIA LECHERA DE CUBA, ELABORADORA DE LOS FAMOSOS HELADOS HATUEY

M.E.C.D. 2016

CARCAJADAS

Montoulieu ha delegado, parte de su firma, en el Subsecretario, lo cual, supongo yo, será para él firmar los nombramientos y el Sub las cesantías

Sí, porque hay que repartirse el trabajo.

Pero, ¿y si se reparten palos?

Capablanca será invitado de honor de los rotarios. Supongo yo que le darán de comer cosas finas, de esas que vende «La Vizcaína» (Industria frente a Campoamor) que, en víveres finos, tiene de todo.

Aunque Capablanca, a la hora de comer, debe tener buen diente, porque yo he oído que, jugando el último match de ajedrez, ¡se comió un caballo!

¡Atiza! En Peiping (que no es «Peiping» Rivero) se fusilará el día de hoy a todos los aficionados a las drogas, que no estén curados.

Esta sí que es una noticia, que da el opio; o, si lo quieren mejor, que fuma en pipa.

Sí, esa ley de Peiping da el opio, como los trajes que elabora la sastrería «Gentleman» de Galiano 86 casi esquina a San Rafael, según se va, a esta mano.

Porque un buen sastre, como los de la sastrería «Gentleman» puede ser su fortuna. ¡Cuántos representantes hay, que si se les quita la ropa, quedan como Adán, que era analfabeto!

¡Ah!; se va a reglamentar el clandestinaje. Así se desprende de la idea de la Secretaría de Comercio que, la verdad, no acabamos de entender.

Porque el Clandestinaje no admite más que un reglamento de un artículo: «Son clandestinas todas las casas de explotación comercial o industrial no sujetas a la ley, y las que no sean sujetas a ley serán sujetas por el pescuezo».

Y todo lo que no sea eso, es cazar moscas con flauta, por aquello de que las moscas son golosas y la flauta es muy dulce.

Aún es tiempo: porque usted habrá regalado ya a Manolo o a Manolita los ricos marrones glacees de «La Casa Potín» (O-Reilly 37, o sea, el antiguo repostero e importador famoso, «El Moderno Cubano») y los bombones finos o las frutas abrillantadas, legítimas de Ramel y Negre de París, pero todo el año tendrá santos que celebrar y también gustará de obsequiarse a sí mismo, ora con los vinos finos de mesa, ora con las conservas riquísimas de F. Potín y, en general, con esas exquisiteces que alegran la vida, a todas horas.

Y siempre deberá acordarse de «La Casa Potín» que está en condiciones de agrandarle y está... lo mismo que el año pasado; en O-Reilly 37.

¡Hombre, eso sí que está bien! Que se acaben los ruidos innecesarios, como esos monstruosos radios callejeros, los escándalos del Ayuntamiento (también callejeros) y los aparatitos familiares, que algunos ciudadanos abren a todo abrir y no nos dejan cerrar los ojos de noche.

Y conviene, porque ayer ví a un turista neurasténico, que iba por la calle diciendo: «¡Reidios!»; «¡Reidios!», y yo creí que decía una palabrota y no; decía «reidios», porque es como se dice en inglés «radio».

Y no es eso lo malo, sino que, al oír los insoportables altavoces, el que más y el que menos, ¡habla también en inglés!

Y el que quiera llamar la atención, que no lo haga a gritos; que se fume un tabaco «Londres Grandes» de Partagás («Partagás y nada más») y verá cómo llama la atención. Porque el tabaco «Partagás» va dejando un aroma delicioso y puede uno presumir y darse gusto. Vamos, «darse lija», que es un modo de tener muchos humos.

Para ensayar la industria de la seda, se van a plantar en Cuba moreras blancas.

Pero yo creo que la que más ha gustado es «Morena Clara».

El Presidente de la República ha dicho: «Soy hombre de hechos y no de palabras», y nos parece bien. Hechos, sí señor, como los pantaloncitos, las camisitas, los sueters y las frazaditas que tiene la Havana Textile Co., en Bernaza 63 (Tel. M-3422) muy a propósito para regalos de Reyes a los niños pobres, asilados, etc.

Preso el intermediario de un juez que se prestó a exigencias. Vamos que por $300.00 ofreció no fallarle en contra por infracción de leyes sociales.

Bueno; eso al intermediario pero ¿y el juez?

Porque él no quería fallar, pero esta vez, falló.

Lo que no falla jamás es la «Casa Martínez», de Muralla esquina a Villegas, porque vende las telas más estimadas por las señoras, a precios más bajos que una silla de limpiabotas. Tiene unos crepés de seda en colores de novedad que quitan el hipo, porque asustan de bonitos. Y unas sedas frías que dan catarro. Vean, señoras, la Casa Martínez.

Dos jamaiquinos, conocidos en los campos de la delincuencia (donde hacen mejor zafra que en los campos de caña) realizaban el timo del «cuento del sueño» que consiste en «informar» de varios números que debían salir en la lotería.

Y hay quien paga por esas supercherías, como gentes muy distinguidas pagan a adivinos, cartománticas, mediums y demás vividores que usan todos esos «mediums» para sacar el dinero a los tontos.

Aunque algunos números sí, son «fáciles de adivinar»: pongo por caso, el número de días de cárcel que van a descansar los jamaiquinos.

Es fácil evitar esa clase de estafas, y todas. Por ejemplo, si le ofrecen a usted un ladrillo, no debe tomarlo como chocolate: y a lo mejor le dan un ladrillo si no cuida de que sea el chocolate de marca conocida, como la de «Armada». Pues donde el chocolate no sea «Armada» la indigestión lo será. Porque será armada en el estómago.

Una costumbre nueva establece que el día 31 de diciembre, en punto de las doce de la noche, debe comerse una sardina para tener buena suerte.

Y anteayer noche a mí me dieron la lata y me comí la sardina. Ya empecé por tener la buena suerte de que no me hiciera daño.

¿Quién inventó la nueva superstición? Desde luego, un «latoso».

Y la buena suerte ha sido de los conserveros.

A diario registra la Crónica Social innumerables bodas de jóvenes que quieren tener, de verdad, con el año nuevo, vida nueva. Y «La Casa Borbolla» (San Rafael 12) decorando mansiones elegantes, amueblando los nuevos nidos de amor con la belleza que pide a fantasía amatoria.

Pues, cásese y verá: verá qué casa le pone «La Casa Borbolla».

Los señores anunciantes que quieran propagandas en estas «CARCAJADAS» deben telefonear a nuestra Administración o a Joaquín Aristigueta, Tel. M-7277. Dejen allí recado y Aristigueta les hará una visita graciosa; vamos, gratuita. Sí, porque las visitas de Aristigueta son gratis. Las de la Administración ya son otra cosa. La Administración no ha hecho nada, «graciosamente» jamás. Como que el señor Administrador se dedica al rosario: a repasar cuentas, que es una cosa muy seria.

Numerosas corporaciones económicas felicitan al señor Zárraga

Han desfilado por la Secretaría de Comercio diversas comisiones, y personalidades del comercio y de la industria, con el propósito de saludar y felicitar al Secretario, señor Raúl de Zárraga.

También ha recibido muchos telegramas de las Cámaras de Comercio de la República.

Elevan al Secretario de Comercio una ponencia acerca de lo que debería ser el reglamento sobre el clandestinaje

Se designará una comisión de técnicos para que la apruebe si la estima útil. Elementos comerciales gestionan una Ley de Seguros contra los diversos riesgos de sus negocios

El Secretario de Comercio, señor Raúl de Zárraga, ha enviado telegramas de felicitación al Presidente de la República y al coronel Fulgencio Batista, Jefe del Estado Mayor del Ejército Constitucional.

Se encontraban redactados del siguiente modo:

«Haciendo votos sinceros por la ventura personal de usted y su distinguida familia, por los grandes éxitos en el desempeño de su cargo, y patriótica labor, deseo para usted y demás miembros del Ejército Constitucional un feliz y próspero Año Nuevo.

(f.) Raúl de Zárraga
Secretario de Comercio»

Interesante dictamen sobre una marca de comercio

Un interesante dictamen ha rendido el doctor Antonio González López, Letrado Consultor de la Secretaría de Comercio, en relación con el expediente enviado por la Dirección de la Propiedad Industrial, Negociado de Marcas, relativo a la renovación de la marca general de comercio denominada «El Gallo».

La parte dispositiva del referido dictamen recomienda se conceda al doctor Ricardo Moré, en representación de Valle, Llano y Compañía, en mérito de la escritura otorgada en 21 de septiembre de 1933, ante el Notario de esta ciudad doctor Ernesto Viurras Roca, dos certificados de la marca «El Gallo», uno para distinguir camisetas, camisas, corbatas, etc., y otro para toda clase de ropas y confecciones de telas y tejidos para caballeros.

El reglamento sobre el clandestinaje comercial

El doctor Orlando Alonso, Letrado Auxiliar de la Consultoría de la Secretaría de Comercio, ha elevado a la Superioridad una ponencia acerca de lo que debe ser el Reglamento para la aplicación del Decreto-Ley 163 que se refiere al clandestinaje comercial e industrial.

Ahora, deberá ser designada una comisión de técnicos del Departamento para que discuta dicha ponencia y la apruebe antes de ser elevada al Secretario del Ramo, para que éste a su vez la haga ante el señor Presidente de la República en forma de decreto.

Nombrado el secretario particular del Secretario de Comercio

El Presidente de la República firmó ayer un decreto, a propuesta del Secretario de Comercio, designando para desempeñar el cargo de secretario particular del mismo, el joven René Guerra Hevia, el cual viene ejerciendo esas funciones desde que tomó posesión de la Cartera el señor Zárraga.

Gestionarán una legislación de Seguros

Numerosos comerciantes, miembros de la Lonja del Comercio de la Habana, se proponen gestionar por conducto de la Secretaría del Ramo, la promulgación de una ley adecuada relativa a las Compañías de Seguros que garanticen a los comerciantes contra los riesgos del negocio. Los interesados arguyen que hay varias leyes que garantizan a los empleados y obreros contra accidentes del trabajo, mientras que el principal de estos «dependientes», esto es, el que paga el descanso retribuido a su personal y el porcentaje de la maternidad obrera, y directa o indirectamente, la indemnización del accidente, no tiene un seguro personal contra los riesgos de su negocio.

Coopera la Secretaría de Justicia en la campaña contra el clandestinaje

En la Secretaría de Comercio se ha recibido un amplio escrito procedente de la de Justicia, ofreciendo una completa cooperación en la campaña que ésta realiza contra el clandestinaje comercial e industrial. Justicia se propone dar las órdenes oportunas a los cuerpos de policías que de ella dependen, para que éstos, organizados en grupos, cooperen conjuntamente con los inspectores de Comercio, en la represión del clandestinaje.

Relación de marcas, nombres, lemas, rótulos y patentes que ha sido presentada en la Secretaría de Comercio

«Elizabeth Arden», (marca americana) para distinguir portadores de creyones para labios cajas para polvos, etc., presentada por Pablo J. Oliva, a nombre de Elizabeth Arden Inc. domiciliado en Estados Unidos de América.

«Elizabeth Arden», (marca americana) para distinguir preparaciones de tocador y de belleza, etc., presentada por Pablo J. Oliva, a nombre de Elizabeth Arden Inc., domiciliado en E. U. de A.

«Elizabeth Arden», (marca) para distinguir productos y preparaciones químicas, medicinales y farmacéuticas, presentada por Pablo J. Oliva, a nombre de Elizabeth Arden Inc., domiciliado en E. U. de A.

«Elizabeth Arden», (marca) para distinguir maletas de viaje, etc., presentada por Pablo J. Oliva, a nombre de Elizabeth Arden Inc., domiciliado en E. U. de A.

«Elizabeth Arden», (marca) para distinguir cepillos de todas clases y para todos los usos, presentada por Pablo J. Oliva, a nombre de Elizabeth Arden Inc., domiciliado en E. U. de A.

«Elizabeth Arden», (marca) para distinguir libretines folletos material ilustrado para fines de anuncios, etc., presentada por Pablo J. Oliva, a nombre de Elizabeth Arden Inc., domiciliado en E. U. de A.

ESTADO DEL TIEMPO

Nota del mediodía del viernes:

En la mitad occidental de los Estados Unidos, parte nordeste del Golfo de México y en el Atlántico hay altas presiones. Un centro de baja presión se halla sobre Colorado extendiéndose el bajo barómetro sobre México y porción occidental del Golfo.

Pronóstico para hoy sábado:

Buen tiempo. Sin gran variación en las temperaturas. Vientos del nordeste al sudeste principalmente, alcanzando fuerza de brisote durante el día.

Observatorio Nacional.

QUEMADURAS

En el Tercer Centro de Socorros fué asistido de quemaduras graves el menor Santiago Cardelle León, de 6 años y de Tulipán 23, que sufrió en su domicilio, al inflamársele una botella de luz brillante.

Dos individuos dan de palos y hieren grave a un chofer

El suceso se produjo en el garage de Monte y Pila, por sólo un medidor de gasolina

En el interior del garaje situado en Monte y Pila, sostuvieron una riña Juan Romero González, de 48 años, vecino de Monte 415, Manuel Quinta González, de igual domicilio y Pedro Amaro Mazorra, chauffeur, residente en el reparto «El Moro».

En el curso de la riña Romero y Quinta golpearon a Amaro con un palo de escoba, causándole lesiones de carácter grave diseminadas por la cabeza.

Al escándalo producido acudió el vigilante 957, quien procedió a detener a los combatientes, trasladándolos al segundo centro de socorro, donde fueron asistidos los dos primeros de lesiones leves y Amaro, grave.

El hecho lo originó una disputa que sostuvieron por el medidor de gasolina.

Presentados Romero y Quinta, ante el Juez de Guardia, fueron instruídos de cargos y enviados al Vivac.

HURTO

En la Décima Estación denunció Ramón Fernández de la Fuente, de Pinar del Río, que del camión que maneja, le hurtaron un encerado que aprecia en 35 pesos.

Fiestas del Centenario de las calles de GALIANO y SAN RAFAEL: ENERO 23 al 31.

Saquitos de Cama y Shoulderettes.

Dos exquisitas novedades.

Acabamos de recibir una exquisita colección de saquitos de cama y shoulderettes interpretados en céfiro francés de rica calidad. Ambas prendas son muy cómodas y excepcionalmente convenientes y prácticas en las noches en que la temperatura requiere una eficaz protección. Colores: azul pálido y rosa.

Tamaños: pequeño, mediano y grande.

1.75, 2.25, 2.75, 3.50, 5.00

VEA, al propio tiempo nuestras magníficas colecciones de PIJAMAS y CAMISAS DE NOCHE en tejido de Punto.

RECUERDE que los Reyes llegan el martes por la noche... y que también a las personas mayores les halaga encontrarse con la "ingenua" sorpresa de un regalo de EL ENCANTO.

Infinidad de sugestiones en todos los Departamentos.

SEGUNDO PISO

El Encanto

SHIRLEY TEMPLE crea una nueva moda: la de la boina con visera.

EL ENCANTO acaba de recibir esta graciosa boina Shirley Temple, interpretada en fieltro de lana blanco, negro; carmelita y beige. La diminuta estrella luce esta boina en la gran película "Princesita de Arrabal", que se exhibirá próximamente en el Teatro Encanto. Adquiera esta boina para sus niñas

1.50

TERCER PISO.

SHIRLEY TEMPLE luciendo los más graciosos y originales vestidos.

No deje usted de ver nuestro anuncio de mañana. En él ilustraremos algunas de las muñecas Shirley Temple vestidas con los más lindos y graciosos vestidos... Estas muñecas pertenecen a una nueva colección que hemos traido a iniciativa de los Reyes Magos, que llegan el Martes por la noche ...Apresúrese a verlas.

TERCER PISO.

Tenga presente que tiene sólo tres días hábiles para hacer sus compras de Reyes: hoy sábado, día 2; el lunes, día 4, y el martes, día 5, en que llegan los Reyes. Si usted separa hoy sus juguetes se los enviaremos a su casa cuando usted nos indique.

El Encanto

El Departamento Postal servirá a usted cualquiera de los artículos anunciados.

Oferta Especial de Sombreros de Señoras.

GRANDES REBAJAS.

Sombreros de fieltro en una excepcional variedad de estilos.

Rebajados de 1.50 a _____ **1.00**

Rebajados de 2.50 a _____ **1.75**

Rebajados de 3.50 a _____ **2.25**

Rebajados de 5.00 a _____ **3.00**

Aproveche a tiempo esta gran oportunidad.

Segundo Piso.

El Encanto

El Departamento Postal servirá a usted cualquiera de los artículos anunciados.

2016

9A SECCION

TELEFONOS:
Quejas M-7911
A. Clasificados . M-7915

DIARIO DE LA MARINA

TELEFONOS:
Dirección A-3277
Jefe Redacción . M-1287
Sección de Sports M-7912

9A SECCION

AÑO CV — EL PERIODICO MAS ANTIGUO DE CUBA — LA HABANA, SABADO, 2 DE ENERO DE 1937 — ACOGIDO A LA FRANQUICIA POSTAL — PAGINA TRECE

LA ACTUALIDAD

La España de América

Fernando de los Ríos en un discurso que pronunció en los Estados Unidos ante la Federación Americana del Trabajo, dijo que si en España triunfasen los nacionalistas, la América del Sur perdería los beneficios de la influencia española.

Fernando de los Ríos sabe muy bien que esa afirmación es falsa. La influencia que ha ejercido España en la América radica en aquella hispanidad de que habla Maeztu en el hondo libro del mismo nombre. Y esa hispanidad nace del descubrimiento y de la colonización, y continúa espiritualmente aún después de la emancipación de la América española. No influyó España en este Continente con la civilización rusa, sino con la española, que era la cristiana. No trajo aquí el idioma ruso, sino el español. No predicó a los pueblos hispano americanos la religión rusa, sino la de España. No influyó en ellos con la cultura soviética, sino con la de sus genios inmortales en el pensamiento, en la literatura y en las artes. Una de las causas fundamentales por las que se levantaron las huestes nacionalistas fué, precisamente, el tenaz empeño con que los rojos al servicio del sacristán de Stalin, Largo Caballero, quisieron borrar, con la civilización española, esa hispanidad que rebasa los océanos y se extiende por el mundo americano y por el mundo filipino.

En cambio la influencia que ejercería lo que hoy se llama España en América, si venciesen las hordas de Rosemberg y de Largo Caballero, lo cual ni siquiera puede ser una hipótesis, no sería de ningún modo la española, sino la rusa, la del comunismo y la del anarquismo. No habría de ser entonces aquella espiritualidad hispánica que descubrió mundos y regó pueblos y naciones; aquella espiritualidad que en Hispano América engendró héroes como Bolívar, San Martín, Sucre y Martí; aquella espiritualidad que ha iluminado a sus grandes pensadores y ha inspirado a sus más insignes poetas la que seguiría influyendo en las Repúblicas hispano americanas. Los pueblos soviéticos de la España roja extenderían entonces por ellas, su torpe y brutal materialismo. Y ese materialismo que alardea no tener ni Dios ni patria, ni familia ni madre; ese materialismo saturado de odios, es tan incompatible con Hispano-América, como con España. Así lo ha demostrado el alerta que contra el comunismo se ha lanzado en la mayor parte de las naciones hispano-americanas. Hemos de repetir que en la Argentina, en el Ecuador, en el Uruguay, en Chile, en el Perú, en El Salvador y en Guatemala se ha proscripto el comunismo como partido político y se están organizando Frentes Nacionales para combatir los Frentes Populares que se disuelven a toda prisa.

Repudia también Hispano-América lo mismo que España aquel sistema de salvajes violencias, de monstruosos terrorismos, de refinado sadismo con que los rojos de España han hecho buenos los tiempos de las cavernas y de los Atilas y Alaricos.

No cabría, de ninguna manera, una España comunista, una España engentradora de agitaciones y suscitadora de conflictos internacionales en la América, en que acaba de celebrarse la Conferencia de la Paz y en que se ha cerrado ya el ciclo de las guerras interamericanas y se quiere ardientemente acabar con el de las luchas intestinas.

Por eso los cruzados de España que combaten no solamente por ella, sino también por la civilización occidental, que es la de este Continente, cuentan con tantas simpatías en la América española. Es esa la única España que guarda la historia, la tradición, las grandezas, las glorias y la personalidad de la nación progenitora. Es esa la única España por la que pueden sentir devoción y admiración los pueblos hispanoamericanos. Los reconquistadores españoles han heredado el valor legendario, las virtudes y la espiritualidad de la España genuina, grande y universal. La otra, la de los rojos, es la España traidora, la España anárquica, la España apócrifa y la Rusia verdadera.

León ICHASO

SESENTA AVIONES DE USO ENVIADOS DESDE E. UNIDOS A ESPAÑA EN SEIS MESES

MEXICO, CENTRO DE ABASTO DE LOS MARXISTAS ESPAÑOLES

Apoyo católico en Alemania contra el bolcheviquismo

Mañana se leerá en todos los templos una Pastoral en que se hace constar así

BERLIN, enero 1. (AP).—Los católicos todos de Alemania, apoyarán cordialmente al Reichsfueherer Hitler, en su campaña para defender a la Europa Central contra el bolshevikismo, según dice una Carta pastoral que se leerá el domingo desde todos los púlpitos de las iglesias católicas.

El bolshevismo, que se mueve hacia el Oeste desde Rusia, ha puesto sus ojos particularmente en Alemania, dice la Carta Pastoral, agregando que el «bolshevismo posee en Rusia un enorme número de hombres armados así como material de guerra en cantidades superiores a las de cualquiera otra nación europea».

En México se ha creado una lucrativa industria

CIUDAD MEXICO, enero 1. (UP).—En centros perfectamente enterados se ha sabido que en los últimos tiempos se ha creado una provechosa industria en este país, agregándose que varios aviadores se encuentran en México, dedicados personalmente a la compra de aeroplanos de segunda mano en los Estados Unidos, los cuales venden más tarde a la Embajada española con destino a la guerra civil de España.

Los aeroplanos en cuestión no se compran a las fábricas, sino a individuos que vienen volando desde México, aparentemente en viaje de turismo, pero que en realidad traen a este país sus aviones para venderlos.

Se sabe que dos grandes aviones Curtiss Condor pasaron por Ciudad México, rumbo a Veracruz, procedentes, según parece, de la costa occidental de los Estados Unidos, mientras cuatro aeroplanos americanos pasaron en vuelos en dirección a Tampico y Tejería.

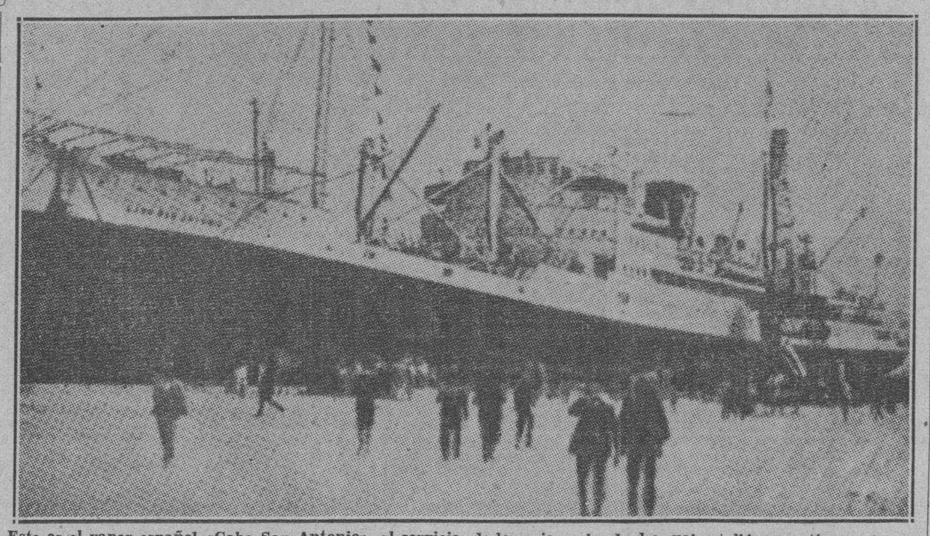

Este es el vapor español «Cabo San Antonio», al servicio de los rojos, a bordo del cual estalló un motín, por lo que se halla detenido en el puerto de Buenos Aires.

Cree el Gobierno rojo español que la situación ha cambiado favorablemente y que pronto se impedirá todo nuevo envío de voluntarios a los nacionalistas

Desde el comienzo de la revolución, los marxistas no han obtenido más que 3 victorias de importancia; la retención de Barcelona y Madrid en sus manos y la toma de Albacete

(Por James Minifie)

MADRID, enero 1o. (The N. Y. Herald Tribune).—El Gobierno republicano español tiene hoy en día más esperanza en la victoria final, que en ningún otro momento desde el inicio de la revuelta en el pasado julio. Después de un período cuando toda posibilidad de triunfo parecía haber desaparecido, y cuando la actitud de las potencias extranjeras era hostil o neutral, la situación parece haber cambiado algo. El entusiasmo de Italia por la causa insurgente ha disminuído mucho debido a la inhabilidad de los rebeldes para capturar a Madrid, a pesar de haberlo venido anunciando desde el pasado verano. La decisión de los Estados Unidos de permitir exportar armas al Gobierno legal y la poca disposición de Inglaterra y Francia a permitir que Alemania siga ayudando a los insurgentes, ofrece favorables posibilidades de terminar la guerra. Añádase a esto la inesperada resistencia de Madrid, que entra hoy en el cincuenta y ocho día de su sitio por las tropas rebeldes. Pero lo que el Gobierno necesita ahora es una victoria positiva y definida que le dé ánimo suficiente para marchar hacia adelante.

Desde el inicio de la rebelión el Gobierno ha obtenido tan sólo tres victorias, pero éstas fueron de importancia. Fueron ellas el triunfo sobre los revoltosos militares en Barcelona y Madrid y la toma de Albacete. Las dos primeras significaron la retención del control del Gobierno sobre las dos primeras ciudades de España. De haber perdido el Gobierno en Barcelona y Madrid, el triunfo de los rebeldes hubiera sido definitivo e inmediato. La captura de Albacete de manos rebeldes en las primeras etapas de la rebelión, significó la reapertura de la vía ferroviaria entre Madrid y las ricas provincias orientales.

Esta era la única vía férrea que unía a Madrid con el mar y de haber sido cortada, Madrid hubiera caído sin lucha en manos rebeldes en dos semanas. Estas victorias fueron ganadas por los milicianos, entusiastas, pero indisciplinados. Durante mucho tiempo los revolucionarios creyeron que la disciplina era innecesaria y todo podría hacerse mediante el fervor y el entusiasmo colectivo.

Así, las fuerzas leales fueron hechas retroceder desde Badajoz hasta las puertas mismas de Madrid.

Esas vitales semanas al principio del otoño, que debieron ser dedicadas al aprendizaje, a la disciplina y a la construcción de fortificaciones, fueron perdidas por completo. Es cierto que algunas unidades bajo jefes capaces y buenos oficiales inculcaron el orden, la obediencia, y los conocimientos esenciales de las tácticas de combate. Los efectos de esta enseñanza fueron evidentes en la resistencia de las repetidas retiradas de la milicia, cuando fué hecha retroceder sobre las puertas de Madrid.

Esto fué alrededor de los primeros días de noviembre. En esa época, los rebeldes hicieron alto para preparar su segundo avance. Entonces, algo inesperado ocurrió en las filas leales. Por una parte la Brigada Internacional, compuesta de cuatro mil soldados veteranos, venidos de Rusia, Inglaterra, Alemania, Italia y Francia, hombres que combinaban su gran experiencia militar con un profundo odio al fascismo, marcharon dentro de Madrid y rechazaron al enemigo desde las riberas del Manzanares hasta la Casa de Campo. Esto fué un rudo golpe para Franco.

Al mismo tiempo, aviones, cañones y municiones empezaron a llegar a Madrid. Cuando el Gobierno salió de esta ciudad para Valencia, apenas había municiones en Madrid. Viéndose con la espalda contra la pared, el ejemplo de la Brigada Internacional y la llegada de armas y municiones hizo revivir el ardor y el espíritu de lucha de los milicianos madrileños. Los nacionalistas, reconociendo su fracaso ante las puertas mismas de Madrid, hicieron peticiones de auxilio a Hitler y Mussolini para que enviasen nuevos refuerzos. Hitler respondió, pero Mussolini, no. Aparentemente, los principales esfuerzos de los rebeldes están haciéndose ahora al sur de España con el objeto de limpiar de enemigos esta región y luego concentrar todas las fuerzas contra Madrid o marchar hacia la costa para aislar la capital a distancia.

El triunfo de estas operaciones depende de que se mantenga el espíritu de las tropas insurgentes, el que no está muy levantado últimamente, debido al importante mantenimiento del abasto de armas y municiones a los rojos desde el extranjero.

Dr. ROSATI
DENTISTA
O-Reilly 67 — Tel. A-9422

A LOS SOCIOS DEL CENTRO GALLEGO

El domingo, día 3 del corriente, se celebrarán las elecciones de este Centro. Los hombres que patrocinamos la Candidatura No. 2 de «AFIRMACION GALLEGA», llamamos la atención de los señores socios para que no se dejen sorprender por halagos y promesas falsas.

Es deber de todo asociado que de veras ame al Centro Gallego venir a votar, porque la grave situación que está atravesando así lo requiere, apoyando la Candidatura arriba mencionada, que es la única que podrá afrontar los problemas que la Institución tiene planteados.

Creemos que es nuestra obligación hacerles esta advertencia y nada más, para evitar luego que tengan que lamentarse.

Así, pues, que nadie falte a votar en estas elecciones, concurriendo a nuestro Cuartel General, que estará situado en San José y Consulado, Palacio de Cristal, donde deberán recoger la Candidatura Número 2, que patrocinamos.

CAYETANO GARCIA LAGO, Presidente del Centro Gallego.—LCDO. SECUNDINO BAÑOS VILAR, ex Presidente del Centro Gallego y Presidente de Honor.—JESUS MARIA BOUZA y BELLO, ex Presidente del Centro Gallego y Presidente de Honor.

Rusia preparó y fomentó la guerra y el reclutamiento, pero es la que menos hombres y armas ha enviado

«Queremos una España única e indivisible bajo un Estado nuevo y fuerte, que implante una justicia equitativa; que en ningún hogar falte lumbre ni a ningún obrero falte pan»

TEXTO ÍNTEGRO DE LAS DECLARACIONES DEL GRAL. FRANCO

LISBOA, enero 1. (UP).—El periódico de esta capital «Diario de Noticias», publica hoy, una entrevista celebrada por su corresponsal en Salamanca, con el Generalísimo Francisco Franco, quien manifestó:

«Constituye una pesadilla la demora en la conquista de Madrid, pues la mayoría esperaba que se diese un golpe de audacia. Hay también quien se muestra desanimado recelando que la victoria no nos pertenezca, que se nos escape de las manos.

«Son fundamentos tácticos y estratégicos los motivos que aplazan la conquista de Madrid.

«Estamos en esta guerra civil-militar desenvolviéndonos dentro de planos preconcebidos que se asientan en la ciencia estratégica.

«Madrid, ciudad enteramente abierta tiene su defensa hacia afuera. El enemigo construyó tales defensas, pero no pudo impedir que los nacionalistas lograsen ocuparlas y llegasen a las proximidades de Madrid.

«Militarmente estaba, por tanto, en nuestro poder, porque Madrid no debería ofrecer, militarmente considerada, ninguna resistencia.

«Ahora los profanos en el arte de la guerra comprenderán porque estando hace dos meses a las puertas de Madrid, hasta ocupando una parte de la capital, no la hayamos conquistado aún.

«Nosotros cometimos, de propósito, un error militar con la toma de Toledo, que nos obligó a desviar las fuerzas emplazadas frente a Madrid. Pero la conquista de Toledo representaba para nosotros la resolución de un caso político, pues los gubernamentales convirtieron a Toledo en un reducto que consideraban invencible. Así nos desviamos de las posiciones ocupadas que permitían entonces que nos apoderáramos de Madrid. Tuvimos que luchar nuevamente para recuperar las antiguas posiciones dentro de las líneas de defensa de la capital, transcurriendo entre la toma de Toledo y la aproximación a Madrid, un mes, tiempo suficiente para que los gubernamentales preparasen la resistencia, afluyendo a Madrid la milicia de extranjeros, compuesta de rusos, franceses, alemanes, italianos, belgas, checoeslovacos y escandinavos, así como grandes stocks de material de guerra.

«El aspecto de la lucha varió. Se transformó en una revolución armada dirigida por agentes soviéticos dentro de una ciudad abierta donde cada casa es una trinchera.

«De esta forma, la única manera de conquistar Madrid era bombardeándola con la artillería y la aviación, destruyéndola; pero como español yo no podía ni puedo permitir que se conquiste una ciudad en ruinas».

«Madrid será conquistada por los nacionalistas enteramente, sin necesidad de destruírla. Me preocupa la ruina moral de cerca de un millón de buenos españoles sacrificados hace un mes y que están sufriendo los extremismos de las hordas marxistas.

«La miseria está invadiendo todos los hogares.

«Creo que llegaron a ser cien mil los revolucionarios atrincherados en la capital, casi todos extranjeros, rusos especialmente. La Unión de las Repúblicas socialistas soviéticas es la que fomenta esta guerra, dándose el caso curioso de que la Unión soviética fué la que ha suministrado menos hombres, material de guerra y dinero, pues la mayoría de los extranjeros reclutados por los Soviets, son franceses y checoeslovacos huídos, los cuales han sido contratados principalmente en Burdeos y Marsella, cerca de la frontera con Cataluña.

«La mayor parte de estos extranjeros declaran, al caer prisioneros de nuestras tropas, que fueron engañados, trayéndoseles a España, para ser carne de cañón.

«Casi todo el material de guerra es de origen francés y belga, y los motores de aviación son de tipo inglés o fabricados en Rusia por técnicos ingleses. El mayor número de aviones es francés, del tipo que se construye exclusivamente para el ejército de Francia y que todavía no ha sido empleado por esa nación.

«A pesar de hablarse insistentemente de la eficiencia del material ruso, éste deja mucho que desear.

«Las excelentes ametralladoras de que disponen los gubernamentales es a costa del tesoro del Banco de España, enviado al extranjero criminalmente. Recientemente fué aprisionado en el Mediterráneo un barco que se dirigía a Valencia con un cargamento de guerra que se decía de origen ruso y que se ha comprobado que era de hierro viejo.

«Cuantos extranjeros, principalmente alemanes e italianos, que se encuentran en territorio nacionalista van a los frentes de batalla, están tán a nuestro lado voluntariamente, pues nosotros no hemos solicitado colaboración ni auxilio ni hemos aceptado tampoco a todos los que se nos ofrecieron. Así, podemos decir que Holanda nos ofreció 10,000 hombres, recusando el ofrecimiento y apenas hay entre los nacionalistas, como voluntarios, tres mil hombres, a los cuales no pagamos para que sean carne de cañón. En los frentes solamente hay españoles, patriotas llenos de fé en Dios y en los destinos de España, como los falangistas y los afiliados a Acción Popular, obedeciendo los mandos de los viejos jefes militares.

«El carácter internacional de la guerra fué dado por los gobiernos de Madrid y Barcelona a costa de millones de pesetas. Dichos gobiernos se aliaron a varias nacionalidades, no ignorando nadie que la Unión de las Repúblicas Soviéticas fué la que, desde la victoria del Frente Popular, preparó esta guerra, desencadenándola. España pasó a ser en Europa un campo de batalla de los pueblos nacionalistas contra el internacionalismo disolvente de la Unión de las Repúblicas socialistas soviéticas. De ahí el aspecto internacional de esta guerra, más la culpa no es nuestra.

«Si en el lado de Madrid, hubiese solamente españoles, la guerra estaría terminada ya. Los nacionalistas se están batiendo mayormente con extranjeros. Como la guerra es contra el comunismo no se quiere que cooperen con nosotros aquellos que, en defensa propia, están empeñados en la lucha anti-bisheviqui.

«Esta guerra significa la defensa de la civilización cristiana.

«La no intervención propuesta por el Gobierno francés es mentira, pues nadie desconoce la actitud del Ministerio Blum, ante los gobiernos de Madrid y Barcelona. Igualmente ha demostrado un íntimo entendimiento entre la masonería española y francesa, tratándose de una maniobra masónica que defiende el interés de algunos países de Europa, en que se salven las viejas fórmulas democráticas y liberalistas, oponiéndose a regímenes corporativos como los que existen en Italia, Alemania y Portugal.

«Los nacionalistas no aceptamos mediación alguna y nos negaremos a parlamentar sobre el particular. Queremos una España, una e indivisible, bajo un estado nuevo y fuerte, que implante una justicia equitativa. Que en ningún solar de España deje de haber lumbre y que ningún obrero carezca de pan. Luchamos por una España digna de su historia pretérita. Cuanto más cristiana, más española será España».

El vapor "Motomar" tenía instrucciones de cargar en Veracruz 14 gigantescos aviones para transportarlos a España

Las tripulaciones de los cuatro barcos de pesca capturados por el barco de guerra nacionalista Velasco, fueron dejados en libertad y regresaron a Santander, de donde procedían

MEXICO, D. F., enero 1. (AP).—En fuentes autorizadas se ha informado que el vapor español, «Motomar», que por órdenes de la Embajada de España en Wáshington, hizo escala en Veracruz, tenía instrucciones de recoger catorce aviones gigantes, «Condor-Curtiss», que llegaron a esta República, consignados a la Compañía de Líneas Aéreas del Pacífico», que mantiene una ruta de Acapulco a Oaxaca; esta empresa vendió luego los aparatos a la Embajada española.

Cuatro de los aviones se encuentran en Veracruz y dos en esta capital.

60 aviones de uso enviados a España desde Estados Unidos, en un semestre

NUEVA YORK, enero 1. (AP).—Se ha informado aquí por los agentes de corretaje que desde que estalló la guerra civil en España, se ha agotado la provisión de aviones de segunda mano, que se vendían en Europa. Uno fué embarcado hace poco para Le Havre, en el «Presidente Harding». Según los agentes de Franco, ayer se enviaron varios más para España, vía Francia. El corredor, Cuse, dijo que en los últimos seis meses se han exportado a España 60 aparatos.

Los tripulantes de cuatro pesqueros fueron puestos en libertad

SANTANDER, enero 1. (UP).—Las tripulaciones de los cuatro barcos pesqueros «María José», «Charing», «Jean Petir» y María del Carmen», que fueron apresados el miércoles por el buque de guerra «Velasco» de los nacionalistas, han regresado a puerto.

El «España», dió caza a otro pesquero, el «Méndez Pelayo», al que hizo dos disparos, pero éste logró llegar a puerto sin ser atrapado.

Los buques de guerra que bombardearon esta ciudad lanzaron en total treinta proyectiles, la mayoría de los cuales cayeron sobre la costa y uno de ellos en la calle Cabo Mayor, sin hacer daños.

El capitán del pesquero «María José», señor Vicente Rosanda dijo a su llegada a ésta que después de haber sido detenido por el «Velasco», recibió orden de subir a bordo con los demás tripulantes. Una vez ante el comandante del buque de guerra, éste les preguntó si querían unirse a las fuerzas nacionalistas, manifestándole el capitán del pesquero que deseaban regresar a Santander, para que la familia no creyera que les había ocurrido algo.

El comandante del «Velasco», dijo después que no deseaba detenerlos y los puso en libertad.

Lo mismo ocurrió a los tripulantes de los demás pesqueros.

CORBATAS QUE ENAMORAN
REGALOS QUE NO SE OLVIDAN
LA CASA COFIÑO
NEPTUNO 67 SUPREMA GARANTIA TELEFONO M-2050
(AL LADO DEL HAMBURGUESA)

Los periódicos de Madrid muestran mayor optimismo

En la zona de Guadalajara se está librando ahora la contienda más encarnizada

MADRID, enero 1. (The N. Y. Herald Tribune.)—El año más memorable y triste en la historia de la España moderna termina hallándose las fuerzas del gobierno a la ofensiva en algunos frentes de batalla.

La lucha más importante en la región de Andalucía está ocurriendo al nordeste de Guadalajara, a unas cincuenta millas de Madrid. Las tropas leales han capturado el pueblo de Atienza y amenazan ahora a Sigüenza, en manos de los rebeldes desde hace meses.

En vista de la calma reinante aquí se asegura que varios miembros del gobierno rojo vendrán desde Valencia para estar en más estrecho contacto con los líderes de la defensa capitalina.

No se puede decir que existan indicios de que una de las dos partes contendientes vaya a triunfar sobre la otra, pero en Madrid al menos se nota el orgullo y la satisfacción reinante por el curso que están tomando los acontecimientos.

El diario «El Socialista» en un editorial, dice: tomándolo todo en consideración no juzguemos este año que acaba de pasar con ira o con desprecio. Es mejor aceptarlo como un año inolvidable y glorioso».

Debido a creer que la situación militar ha mejoado mucho y que de los sufrimientos del pasado año surgirá una nueva era para las masas populares españolas no se ve tanto descorazonamiento o pesimismo entre las clases que dan su apoyo al gobierno.

Como un bélico recordatorio, balas de cañón estallaron hace muy poco en el centro de la ciudad.

Desde el día de Navidad los insurgentes no habían bombardeado esta vecindad.

Los periódicos madrileños continúan publicando favorables comentarios a la exportación de aviones y equipo desde los Estados Unidos.

Los nacionalistas desdeñan el uso de guantes y abrigos

Entienden que esas pruebas son signo de debilidad, no obstante el intenso frío

CON LOS FASCISTAS EN LAS AFUERAS DE MADRID. (Por correo a Nueva York.) Diciembre. (AP) El invierno ha sorprendido a la guerra civil española. La nieve recoge la sangre de los que caen y en la blanca sábana aparecen profundas manchas roji-negras.

En una pequeña aldea situada detrás de las líneas los cadáveres de los soldados muertos en acción son colocados en camiones y trasladados más tarde a un cementerio, rodeado por un bajo muro de ladrillo, donde reciben cristiana sepultura.

Los perros de las casas abandonadas vagan por las líneas del frente mientras las aldeas se encuentran sometidas a la presión de la guerra. Los cuervos vuelan bajo.

Se han construido alojamientos para el invierno y también reductos donde pequeñas hogueras dan calor a los soldados. Los oficiales han abandonado sus uniformes.

Los sufrimientos han sido grandes, especialmente para los heridos. Algunas de las ambulancias solamente tienen cortinas de lona para defender a sus ocupantes contra el frío. Las horas que pasan desde que son recogidos los heridos hasta que las ambulancias llegan a los hospitales son crueles, y a menudo fatales.

En las montañas que rodean a Madrid, los jóvenes centinelas fascistas tiemblan de frío y es fácil verlos titiritando cuando se acercan para pedir los salvo-conductos. Su alojamiento es poco más que una cabaña. La mayor parte del tiempo lo dedican a recoger maderas para hacer fogatas y calentarse. Duermen sobre montones de pajas cubiertas con sus mantas.

Los efectos del invierno se advierten mejor en las ciudades situadas a cincuenta millas detrás del actual frente de combate. Talavera de la Reina, la ciudad más dramática del lado nacionalista, trata de vivir dentro de los cafés. Los soldados beben café caliente y un aire blanqueado por el humo de los cigarrillos flota en el ambiente. Muchos de los nacionalistas desdeñan el uso de abrigos y guantes, porque consideran que eso es un signo de debilidad.

A las penalidades de la guerra se suman ahora los rigores del tiempo

HUELGA EN VERACIUZ

VERACRUZ, enero 1 (AP).—Se ha declarado la huelga general en los puertos del Golfo de México, como protesta contra la Secretaría de Comunicaciones, por el reglamento que se ha promulgado. Los huelguistas piden la destitución de un jefe del ministerio, a quien hace responsable el gremio de la disposición debatida.

RUSIA COMPRA ARMAMENTOS

AMBERES, enero 1 (Havas).—El periódico «La Metropole» publica una información afirmando que la Unión Soviética adquirió en una sociedad belga dos aviones biplanos, monoplanos, equipados de cañón, motor de 20 milímetros y cuatro ametralladoras montadas sobre las alas, que se encuentran ya depositados en el muelle de Amberes listos para ser embarcados a Rusia con destino a un puerto del Mar Negro haciendo escala en España.

Hablan los rojos de victoria en el frente de Córdoba

Dan cuenta, sin embargo, de la actividad de la artillería nacionalista contra Madrid

MADRID, enero 1ro. (AP.).—Un fuerte ataque de los nacionalistas desde el sudoeste ha sido rechazado por la columna internacional, según los despachos que ha recibido el Gobierno procedentes de la provincia de Córdoba.

Las fuerzas marxistas, en un contraataque apoyado por la aviación, empleó la bayoneta para rechazar a los nacionalistas en el sector de Montoro, al decir de los despachos.

Las tropas internacionales participaron en una furiosa batalla librada entre Bujalance y Villa del Río, dicen otros despachos, en la cual las unidades nacionalistas fueron dispersadas y tomadas siete ametralladoras.

De Madrid, donde el estampido de cañós y el tableteo de las ametralladoras no cesó de oirse durante todo el día, han salido para Alicante donde embarcarán rumbo a Gibraltar y Marsella, 44 súbditos británicos.

El personal de la Embajada británica partirá mañana, y el personal diplomático, el domingo. Las oficinas continuarán en Madrid para atender a los 180 ingleses que seguirán residiendo en esta capital.

La lucha en el frente de combate de Madrid se limitó hoy al sector de la Ciudad Universitaria, y las posiciones de ambas fuerzas no han variado prácticamente.

El día, brillante y de sol, fué recibido por los funcionarios del Gobierno como el inicio del «Año de la Victoria».

MADRID, enero 1ro. (Havas).—La Junta Delegada de Defensa con fecha de hoy anunció:

«En el frente del Centro, sector de Guadalajara: las operaciones de este sector se desarrollan de acuerdo con las previsiones del alto mando; hoy ocupamos las aldeas de Alcora y Mirbuelo, haciendo 25 prisioneros.

«La aviación republicana cooperó con la mayor eficacia a estas operaciones, ametrallando a la infantería y a la caballería de los facciosos.

«En el sector de Somosierra, cañoneo sin consecuencias.

«En el sector de Madrid, la artillería enemiga estuvo muy activa durante una hora, anoche. Durante todo el día de hoy estuvieron activos los morteros y las ametralladoras enemigas; la mayor intensidad del fuego produjose en las últimas horas de la tarde.

«Los aviones enemigos efectuaron vuelos de observación sobre la ciudad; cinco soldados enemigos se presentaron en nuestras líneas, conformándonos que cada vez es más laxa la moral del enemigo.»

CANJE DE PRISIONEROS ENTRE BURGOS Y BILBAO

SAN JUAN DE LUZ, enero 1. (Havas).—Las negociaciones para el canje de prisioneros entre las autoridades de Burgos y las de Bilbao comenzaron al mediodía de hoy; aunque existen todavía ciertas dificultades, se cree que la situación está ahora mejor encaminada a alcanzar una solución rápida.

Ayer llegaron de Salamanca los delegados del Gobierno de Burgos con las listas de los prisioneros que habrán de ser canjeados.

CUIDADO con las IMITACIONES

TOS
CATARROS
BRONQUITIS

Solución Pautauberge
DE VENTA EN TODAS LAS FARMACIAS
DISTRIBUIDORES
E. ROELANDTS e HIJOS, S. A.
Presidente Zayas No. 20. Tel. M-2911. HABANA

DIVAGACIONES DE UN ESPAÑOL

Encontronazo inesperado

Nadie sabe lo bueno que uno tiene hasta que lo pierde. ¡Esta Habana, queridos lectores, cada día es más agradable! Nos lo dicen cuantos ausentes, por algunos años, regresan asombrados al ver esta ciudad limpia y atractiva, con un ambiente de regalo, con esta temperatura agradabilísima, con un sol de poesía, y estas «criollas» que dan el opio, cimbreantes, de ojazos divinos, y las gentes derramando simpatía encantadora.

Esto me decía un amigo, con quien tropecé, de un inesperado topetazo.

—¿Cómo? ¿Pero... es usted? ¿Desde cuándo por aquí? ¡Yo le hacía en Niza!

—Sí; allí tengo mi residencia, mientras duren las circunstancias actuales.

—Pues va para largo rato aun, ¿no?

—¡Que le vamos a hacer! Nos cayó la gran desgracia, amigo mío...

—¿Hace mucho que llegó?

—Vine por New York. Mi hijo me obligó a regresar a esta Habana, que a uno le tiene robada la voluntad. ¡Hace tanto frío en Niza!

—¿Y que le parece el cambio de nuestra urbe don Manuel?

—Ustedes no saben lo bueno que tienen. Los mismos pasajeros que, por vez primera visitan esta ciudad, desde la toldilla del vapor se hacían lenguas de la sorpresa con que admiraban esta entrada del puerto. Es una invitación al placer de vivir aquí, con este cielo incomparable, con el arbolado tan verde y tan americano. Se recibe una impresión de bienestar, de ciudad potente y rica en adornos urbanos... ¡La Habana ha mejorado el mil por por uno! Buenos Aires tendrá dos millones y medio de habitantes. Río de Janeiro, ofrece sus maravillas de la naturaleza. Pero este ambiente cordial, esta temperatura que ni en el cielo la habrá mejor es algo de la secreta imantación que no la hay ni en Miami, New Orleans, ni en todo el Golfo.

—Ciertamente; es una ciudad adorable. Los que somos viejos, necesitamos de la tibieza solar, que disfruta el país... Vivimos en una gloria terrestre, amigo mío.

—¡Como se ha modificado todo, en unos años tan breves! Parece mentira.

—Los españoles que residimos en Cuba, —a decir verdad— estamos mejor aquí que en parte alguna. Supongo habrá muchos compatriotas por la «Costa Azul».

—Está llena de españoles, desde Port Bou a la frontera de Italia. España resulta en la actualidad, una especie de «Spoliarium» aquel anfiteatro en donde se remataban los gladiadores combatientes, heridos mortalmente. ¡Es un infierno dantesco!

—¿Hace mucho que falta usted de Barcelona?

—Dos meses; pero el espíritu de cada cual vive pensando en los que no pudieron huir del horripilante estado pavoroso. Es una frenética lucha sin freno ni autoridad. Allí se mata por un quítame allá estas pajas; es decir; por gusto o venganza. Por más que no acierto el gusto que pueda haber en el matar, ni que venganza pueda existir en hombres de su casa, sin rencores, ni participación de nada.

—¡Parece increíble que los catalanes hayan convertido la tierra amada, en una granjería de vilezas!

—Yo le diré a usted: por aquí empezaron a enloquecer al pueblo. En Cataluña no había problema agrario y los extremistas lo crearon, diciéndoles a los «rebasaires»: «La tierra es de los que la trabajan». Y desde entonces, el diablo está haciendo de las suyas. Ahora las van pagando todas, porque al de la tierra, vinieron unos improvisados a incautarse de sus gallinas y frutos menores, y cuando pasaron los otros, de legítima autoridad, tuvieron que conformarse con saber de los más listos.

—Entonces la autoridad no existe en parte alguna.

—Allí Companys es un títere sin mandato, o un autómata sin voluntad. Nadie le obedece y solo sirve como el hombre OFICIAL que cubre la mercancía. En Barcelona se ha convertido la Rambla en zoco del Africa. Dicen que lo van a prohibir, para borrar de la calle esta revolica del anarquismo... Vea el Hotel Colón, entregado al primero que llegue, lo mismo el Hotel «Ritz» convertido en bodegón de gente improvisada.

—¿Alguien debe tener mandato, o autoridad?

—¿Quien es capaz de mandar a un hombre que blasona, por ejemplo, de haber despacho 83 para el otro barrio y espera llegar a la centena?

—Y Gassol, el amigo de usted, ¿que es de él?

—Amigo mío, como de usted, señor Aixalá.

—Vamos por partes: Yo solo conocí a Gassol, precisamente en una Iglesia de la Habana.

—Fué usted a misa con él.

—No señor; fué en la Iglesia del Angel, a las 9 p. m. para servir de padrino al señor Esvertit, un barbero de mi pueblo con establecimiento en el edificio Casteleiro y al tomar estado, me eligió deferentemente. Los demás eran del «Centro Catalán» en donde no participaba de sus insinceridades y me tenían por Catalán con todos los desvíos, cuando antes me presentaron como un eminente catalanista, con lo cual ni estaban en lo cierto, en el primer extremo y menos en el segundo.

—Pues gracias al señor Gassol, créame usted, salvamos a la Catedral, porque enseguida mandó poner un gran letrero declarándola MONUMENTO NACIONAL, incautado por la Generalidad. Y sino salvó Santa María del Mar, es por haberse adelantado los bárbaros de la locura destructiva.

—¡Hombre, algo bueno debíamos saber del señor Gassol.

—Pues así salvó todo lo de Monserrat y la biblioteca de Pedralves. Sino hizo más, fué porque no pudo.

—Yo supe por un amigo de usted, que fué de los primeros en huir del foco, con un «pase» que nadie respetó, y gracias a su carta de «Ciudadano Cubano» llegó a la frontera, que Gassol abominaba del anarquismo.

—Ya lo creo. Como que en Ripollet, por poco lo matan y últimamente en Granollera, salvó la vida por unos amigos que lo defendieron. Desde entonces, inventaron una comisión para justificar su huída y ¡volavérunt!, nuestro amigo las purga en el extranjero.

—Aquí podríamos parangonear al señor Cánovas, en un momento de desperación: «La Constitución española, en su primer artículo, debería decir así: «es español el que no puede ser otra cosa».

—Así es. Puede considerarse que en España, hoy, reside todo aquel que no puede salirse de ella. Vea mi carta de «Ciudadano Cubano», los sellos de los «pases» que me sirvieron en mi salida para Francia.

—¡Que triste es eso, don Manuel!

—Cuanto le digan se[illegible]

UNGUENTO MONESIA
ABRE, ENCARNA Y CIERRA, DIVIESOS, GOLONDRINOS, LAMPARONES, SIETECUEROS, UNEROS, PANADIZOS, LOBANILLOS, GRANOS Y CURA, LLAGAS, ULCERAS, TIÑA Y DEMAS AFECCIONES DE LA PIEL
60 AÑOS DE CURAS MARAVILLOSAS

M.E.C. 2016

EMPATARON LOS ELEVENS DE VILLANOVA Y AUBURN AYER EN FOOT BALL

LAS "PANTERAS DE PITTSBURGH" DERROTARON A "WASHINGTON" EN PASADENA, CALIFORNIA

N.Y. GIGANTES vs. SAN LUIS

Marzo 13 y 14 se enfrentarán en el

Stadium

CERVEZA TROPICAL

FANATICOS:

Al felicitarlos les rogamos no nos olviden en Pascuas y Año Nuevo, celebrándolos con

Cerveza TROPICAL Y CRISTAL

EL CAMPEONATO FEMENINO DE BASKET BALL DE LA ASOCIACION ATLETICA HA DE RESULTAR ALTAMENTE INTERESANTE

Los teams han de presentarse en la campaña en las mejores condiciones, después del entrenamiento que experimentarán tras las fiestas del Año Nuevo. Gran entusiasmo

Con la llegada del nuevo año, los ubs que participarán en el campeo-ato senior de la Asociabión Atlética emenina de Cuba reanudan su entre-amiento para esa justa, señalada pa- comenzar el martes doce. Teléfo-s, Hispano y Cubaneleco, con la po-ble inscripción del Villaclara Ten-s Club en la zona del interior, se sponen a lo que será la más bri-ante y emotiva justa de basketball menino en el sector senior.

Eduardo de las Casas, Nardo Zapico, Mario González y Livio Morales aspiran a obtener para sus respectivos clubs el título que ostentan las atléticas y a este objeto confían en presentar formidables conjuntos, integrados por grandes estrellas y sometidos a un eficiente entrenamiento. Hasta ahora, el tercero luce poseedor del team superior de la contienda por el hecho de haberse agrupado bajo la bandera del Cubaneleco un grupo de notabilidades del basket ball, como Nena Gutiérrez, Concha Méndez, Zenaida Castro, Lourdes Pérez, Nelly Sarrat, Mayita Salmón, Olga Palacio y Fifa Odoardo, pero el segundo también presentará un team notable por todos conceptos al alinear en el Hispano a las campeonas juniors en unión de Maruja García, Gallito Tamargo y Adolfina Sauvalle.

Eduardo de las Casas está reconstruyendo el equipo telefónico y tiene muy fundadas esperanzas de presentar un formidable team. Hasta el presente, el veterano coach femenino tiene practicando a María Luisa Bonafonte, Tita Azcue, Estela Morera, Montica y Lina Escarpenter, Marta Colón, Dalia Fernández y otras más, cuyos nombres serán dados próximamente a la publicidad, pero entre las cuales figuran muchas jugadoras que se destacaron notablemente en las pasadas justas colegial y junior.

Livio Morales está realizando gestiones para que el Villaclara Tennis Club se inscriba en el campeonato senior y aunque su team no tiene el menor chance de ganar, ya que fué vencido en la justa junior por el Hispano y éste no contaba aún en sus filas a Maruja García y Gallito Tamargo, desea que las villaclareñas compitan para que adquieran más experiencia y puedan ganar en 1937 el título junior, si es que éste llega a discutirse, dado el hecho de que por esa fecha ya estarán practicando las jugadoras cubanas que irán a Panamá a competir en los Cuartos Juegos Centroamericanos.

El campeonato senior dará comienzo el martes doce del presente mes y aunque había esperanzas de que el Club Atlético de Cuba estuviera también representado en la próxima justa, esto parece que será imposible, debido a que Cuca Gómez Roca no se decide a cambiar sus propósitos de retirada, haciéndolos por el contrario, más firmes cada día.

Esto, en realidad, es una lástima y una baja sumamente sensible en el campeonato senior. La ausencia del Atlético resta al campeonato uno de sus competidores más distinguidos y presenta, al propio tiempo, el contrasentido de un club campeón que pierde su título sin jugar, por no poder presentar un conjunto.

Y el Atlético, si Cuca Gómez Roca y Rosalía Pachó hubieran querido, habría podido presentar uno de los conjuntos de mayor fortaleza en el campeonato. Ambas son verdaderas notabilidades en la defensa de sus respectivas posiciones y con el concurso de algunas jugadoras junior y colegiales, como Berta Giroud, Chicha Mestre, Poupée Puig y María Conforti, constituirían uno de los teams más completos y fuertes de la cercana contienda por el campeonato senior de Cuba.

VUELVE PARA LOS ESTADOS UNIDOS DANNY O'MAHONY

A pesar de que decían que no servía para nada, Danno logró numerosas victorias

Danno O-Mahony, antiguo campeón lucha libre, acaba de regresar a s Estados Unidos, pero en vez de lu-ar en el inmenso estadio de Boston, mo cuando estuvo aquí la vez pasa-, lidió en un pequeño club en que lo caben unas 2,000 personas, lo ial muestra cómo la afición olvida sus ídolos en cuanto caen de la mbre.

El «nuevo» O-Mahony, según lo uncian en los carteles, no es ni me-r ni peor que cuando ganó el título luego se lo quitó Dick Shikat. Hay e recordar el escándalo que suscí- esta pelea, llegando el altercado tre los varios empresarios hasta s tribunales de justicia, donde des-raciadamente para ellos se dió a sa-r cómo se maneja este deporte en s Estados Unidos. Sin embargo, una z terminado este litigio, el público onto se olvidó de cómo é nla mayo-a de las peleas se le engaña, y lo obable es que se dejará engañar sta que los empresarios vuelvan a meter el error de acudir a la jus-cia.

O-Mahony ha dado mucho que dis-tir a los entendidos de la lucha re. Cuando estuvo aquí la vez pa-da muchos veteranos insistían que servía para nada. No obstante, anno ganó la mayor parte de las pe-as en que tomó parte y se embolsó dinerai.

Al llegar O-Mahony a este país en a ocasión, recibí una carta del rec-tor de deportes de uno de los pe-ódicos principales de Irlanda, en que e daba a entender que O-Mahony a punto menos que un impostor a ien los empresarios norteamerica-s anunciaban de campeón de Ir-nda con el fin de engañar al público este país. Es más, me participó te señor que O-Mahony jamás ha luchado en su vida. Sea como ere, en los próximos seis meses se o que O-Mahony sí sabía luchar, o r lo menos, que le fué muy fácil render el deporte. Sin embargo, mi timado colega aún no estaba conven-do cuando O-Mahony regresó a Ir-nda habiéndose ganado uno de los mpeonatos mundiales de peso com-eto que aparecen simultáneamente los registros de este deporte.

A pesar de que se decía que a O-Ma-ny no se le permitiría entrar de evo en los Estados Unidos por har contraído tracoma al rozar con- un colchón sucio, el hecho está que ahora vuelve más sano que nca, empeñándose en reconquistar título que perdió. Si esta vez ad-iere verdadero prestigio que no sea lo a consecuencia de la publicidad, mo la vez anterior, y si se enfrenta n otro irlandés de los muchos que y en Boston, tendrá que esperar sta la primavera para su próximo encuentro, porque será preciso emplear al gran estadio al aire libre de esa ciudad para acomodar al gran número de aficionados que se vuelven locos por ver una pelea entre dos irlandeses.

«DIZZY» DE TAMBOR MAYOR

...incorregible «Dizzy» Dean, notable beisbolista, hace de las su-...nés dos admiradoras, durante un juego de futbol, en Saint ...rsburg, Estado de la Florida. ((EE. UU.)

VILLANOVA Y AUBURN TERMINARON SU ENCUENTRO DE FOOT BALL CON UN EMPATE HONROSO A 7 PUNTOS

Auburn dominó en los primeros instantes, y parecía destinado a triunfar cuando un break dió a Villanova el chance de empatar el score en el último período. El juego no fué nada extraordinario, pero, presentó mucho equilibrio entre los dos equipos. Notas y comentarios sobre el encuentro

BILL HITCHCOCK FUE LA SENSACION

(POR DOMINO)

Una concurrencia que pasó fácilmente de ocho mil espectadores festejó ayer tarde el arribo del Año Nuevo, invadiendo desde temprano el gran Stadium de la Cervecería La Tropical, para presenciar el anunciado match de foot ball colegial entre los equipos de VILLANOVA y AUBURN, y esa concurrencia tuvo que conformarse al final con ser testigo de un honroso empate a siete puntos, que fué, en resumen, el resultado del choque inter-seccional entre los dos grandes elevens americanos que nos visitaron.

Durante este duelo, que despertó enorme interés en la ciudad, los dos equipos mantuvieron una lucha pareja, habiendo sobresalido ligeramente AUBURN en los instantes más importantes.

Se registraron muchos fumbles.

Los muchachos de «Villanova,» que salieron al terreno como favoritos para ganar, no respondieron a la publicidad que trajo el equipo, y la verdad es que necesitaron un «lucky break» (un golpe de suerte), para lograr el empate del game en los primeros instantes del último período

Hasta esos momentos, «Auburn» había marcado la delantera en el score, con ventaja de 7 por 0, como resultado a sus tempranas actividades del primer período, y parecía encaminado a triunfar. La representación de «Villanova» no había hecho nada en firme para demostrar cierto derecho al éxito, y todo el mundo sos pechaba su derrota cuando surgió inesperadamente el golpe de suerte que igualó el score general.

Una patada bloqueada

Una patada de «Auburn», en el último período, encontrándose el team de Alabama en su yarda 20, que fué admirablemente bloqueada por Matthew Kuber, guard del «Villanova» envió la bola hacia el end-zone de «Auburn,» y allí la recogió el propio Kuber para anotar el touchdown del empate.

Tan inesperada fué esta jugada salvadora de los atletas agustinos, que el safety-man de «Auburn», Fenton, sospechó que se trataba de un touchback, y abandonó la pelota, yéndola a buscar lentamente.

Si Fenton llega a buscarla como es debido, no cabe la menor duda que el touchdown de «Villanova», jamás se hubiera producido, y entonces el éxito del game hubiera sido de «Auburn», pero el atleta visitante se privó o no se dió execta cuenta de la proximidad del guard de «Villanova» y este lapsus le costó a su equipo el game.

El touchdown de Auburn

«Auburn», en cambio, había trabajado admirablemente para anotar su único touchdown del juego en el primer período.

Después de una ofensiva interesantísima, que mantuvo la bola cerca del end-zone de «Villanova» casi todo el tiempo, se registró un avance de treinta yardas realizado por Billy Hitchcock, a quien nosotros consideraríamos el mejor player del equipo visitante—ala ofensiva.

Esto puso la pelota en posición anotadora y tras un nuevo esfuerzo, cristalizó el touchdown cuando el propio Hicthcock corrió por un end para anotar, tras de burlar la defensa de los rivales.

Fué un juego discreto...eso es todo!

Después de esto, los dos teams se dedicaron a jugar esa clase de foot ball que todos conocemos como «gridirón standard», y que es precisamente la característica de los equipos locales.

Los dos elevens maniobraron la mayor parte del tiempo en el midfield, y no realizaron una sola jugada, que pudiese considerarse sensacional, y digna de encomio. Algún que otros off-tackle, o end-run de interés se vieron en el segundo y tercer período, así como diversos forward passes cortos que cristalizaron. Pero, ahí terminó la historia! La verdad es que los atletas cubanos que cultivan el deporte no vieron nada anomal, ni extraordinario, como ocurrió con los basketbolistas cuando vieron trabajar a los players de la Universidad de Columbia.

Los equipos visitantes tienen mas team-work, más resistencia, mejor preparación y mayor cultura física, pero, en juego distan mucho de parecerse a esos grandes conjuntos que trabajan por el Norte, Medio-Oeste y Lejano-Oeste, algunos de los cuales han ofrecido este año exhibiciones extraordinarias.

Para tratarse de dos equipos de clase, la verdad es que el juego no fué nada bueno para escribir a casa pudiendo decirse, con entera sinceridad que analizado fríamente puede considerarse como un choque discreto.

Pero, despertó entusiasmo

Lo curioso del caso es que el game despertó enorme entusiasmo en la afición llevando al Stadium de la Tropical a muchos espectadores que no entendían media palabra de lo que estaba ocurriendo, y que jamás habían presenciado un choque de esta clase.

Desde muy temprano se fué reuniendo público en los stands, y la verdad es que cuando se puso la pelota en juego por primera vez, la parte central del ground tropicalino estaba llena.

No se sabe oficialmente el número de parroquanos que cruzaron por los torniquetes, pero, se calcula que más de ocho mil pasaron dándole algo más que las buenas tardes a los porteros.

En las escalinatas del Stadium se colocaron simpáticas señoritas vendiendo programas, y el público llegó comódamente a sus asientos, que eran numerados.

Uno de los que más batalló en su afán de lograr una estancia agradable a la representación de «Villanova» fué el ingeniero José Caminero, querido compañero nuestro, que estuvo desde el primer momento al lado de los muchachos y dió mucho ánimo al team en el game.

La anotación por períodos fué:

Villanova	0	0	0	7	—7
Auburn	7	0	0	0	—7

Entre half y half salieron a competir dos equipos juveniles. Uno representado por chiquillos cubanos que gustan del sport, y el otro llevando en su line up a una serie de muchachos newyorquinos, hijos de millonarios de la Park Avenue, y brindaron una bonita exhibición que gustó al público.

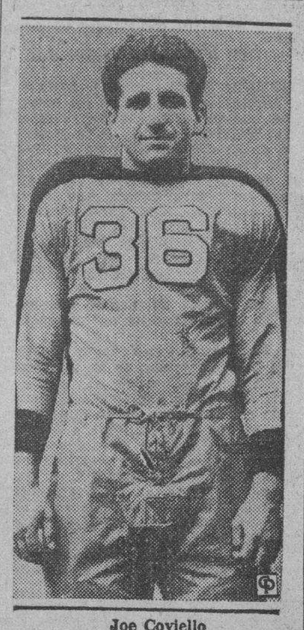

Joe Coviello

CON SILVIO GARCIA GANO EL MARIANAO AL SANTA CLARA

Con esta derrota el Habana ha vueto a ugar de honor. Martrín Dihigo dió dos jonrones

SANTA CLARA, enero 1. (Por telégrafo). Los carmelitas del Marianao ganaron el primer juego de la serie con el team local, venciendo con la anotación de 5x3. Y al perder el Santa Clara, perdió nuevamente el primer lugar, en poder ahora de los rojos del Habana. Ambos teams bateraron igual cantidad de hits, pero los del team visitante fueron dados en momentos oportunos, ya que ninguno de los tres lanzadores que desfilaron por el centro del diamante, por el team local, pudieron dominar a los batsmen del Marianao, cuyo manager, Martín Dihigo, bateó par de jonrones y un single.

Silvio García, que actuó por el Marianao estuvo flojo en los primeros dos innings, pero después dominó a su antojo.

A continuación va el score:

Santa Clara	V.	C.	H.	O.	A.	E.
Martínez ss	5	1	3	2	2	0
Brown, cf	5	1	2	4	0	0
Williams, 2b	4	0	0	1	0	0
Amaro, rf	4	0	2	1	0	0
Ruíz, 3b	5	0	1	1	2	0
Blanco, 1b	2	0	1	8	1	0
Rojo, c	3	1	0	4	1	0
Castaño, lf	3	1	1	3	1	0
Rodríguez, p	2	0	0	0	0	1
A. Torres, p	1	0	0	0	0	0
Comellas, p	0	0	0	0	0	0
Perkins, (1)	1	0	0	0	0	0
L. Forbes, p	0	0	0	0	2	0
Totales	35	3	10	24	10	1

Marianao	V.	C.	H.	O.	A.	E.
C. López, cf	4	0	1	4	1	0
Dihigo, 3b-2b	4	3	3	2	1	0
Spearman, lf	3	1	2	1	1	0
Leonard, 1b	4	0	1	13	1	1
Veitia, lf	4	1	2	1	0	0
Santaella, ss	2	0	0	2	6	0
F. Guerra, c	4	0	0	2	0	0
F. Valdés, 2b	2	0	0	1	3	0
S. García, p	2	0	0	1	3	0
I. Morales, (2)	1	0	0	0	0	0
J. Pérez, 3b	1	0	1	0	1	0
Totales	31	5	10	27	18	1

Anotación por entradas:

Santa Clara	120 000 000—3
Marianao	201 000 11x—5

Sumario:

Empujadores de carreras: Amaro, Martínez, 2; Dihigo, 2; Leonard, J. Pérez, Spearman.

Home run: Dihigo, 2.

Dobles: Blanco, Leonard, Spearman

Sacrifice: Santaella

Double plays: C. López a F. Valdés, S. García a Dihigo, A Santaella a Leonard.

Quedados en bases: Santa Clara 10, Marianao 7.

Bases por bolas: Rodríguez 2, (Silvio García y Spearman), por Armando Torres, 1, (Santaella); por Comellas 1, (Silvio García); por S. García 4, (Rojo, Williams, Amaro y Blanco).

Struck outs: M. Rodríguez 2, (Dihigo y S. García); por Silvio García, 2 (Rodríguez y Perkins);

Dead ball: Silvio García a Blanco y a Castaño.

Passed ball: F. Guerra.

Tiempo: 2horas 10 minutos.

Umpires: Gutiérrez y Magriñat.

Anotador: Noriega.

(1) bateó por Comellas en el 8o.

Estado del campeonato

	Ha	Sc	Ma	Al.	G.	Ave
Habana	x	9	6	5	20	541
Sta. Clara	5	x	5	11	21	538
Marianao	5	7	x	8	20	526
Almendares	7	2	7	x	16	400
Perdidos	17	18	18	24		

«LAS PANTERAS DE PITTSBURTH», GANAN

ROSEBOWL, Pasadena, California, Enero 1 (AP). — Las Panteras de Pittsburgh derrotaron hoy a los **Huskies** de Wáshington con score de 21 por 0, ante una concurrencia de 87.196 espectadores que concurrió para presenciar el gran partido anual de foot ball que se efectúa aquí.

FUE MAGNIFICO EL HOMENAJE A OWENS

Cerrando con broche de oro la estancia del famoso «sprinter» de color, Jesse Owens, estrella olímpica de velocidad, en esta ciudad, ayer por la mañana le fué ofrecido por la Cervecería La Tropical, un almuerzo homenaje en los jardines de esa fábrica.

Presidió la reunión, que fué en extremo agradable, Don Julio Blanco Herrera, conocido industrial y deportista, habiendo rodeado la mesa distinguidas personalidades y amantes de los deportes.

A MAXIE ROSENBLOOM, EX-PUGILISTA, LE FASTIDIA GANAR QUINCE MIL PESOS

En su excursión por Australia se aburrió de esperar a que le trajeran contrarios. Su vida ha sido realmente interesante. Lleva 13 años en el ring y siempre ha sido una figura interesante

NO HA TENIDO NUNCA RIVALES

Maxie Rosembloom, el ex-campeón de peso semi-completo que hace poco regresó a Hollywood, se queja de lo aburrido que estuvo durante su estancia de tres meses en Australia. Es muy caprichoso este Maxie, pues al fin y al cabo se embolsó unos quince mil pesos más los gastos de viaje, lo cual tendría loco de alegría a cualquier otro boxeador. Pero lo que lo fastidia no es esto, sino que los empresarios no lo dejaron pelear con bastante frecuencia. Para que el lector no se crea que Maxie ha perdido el juicio, tendrá que recordar que no ha habido pugilista que haya peleado más que él desde la época de Harry Greb. En un espacio de trece años, Rosenbloom ha tomado parte en casi trescientos encuentros, venciendo en cerca de doscientos con su estilo desgarbado de palmaditas afeminadas. Así han sido sus víctimas todos los mejores boxeadores de su división. De jira continuamente por todos los Estados Unidos,, jamás se ha negado a pelear contra cualquiera en cualquier lugar aun cuando era campeón de peso semi-completo desde junio de 1930 hasta noviembre de 1934 y siempre burlaba y al parecer sigue burlando los golpes más potentes con su estilo de «clown».

El propósito del viaje de Rosenbloom a Australia era enfrentarse con Ambrose Palmer, campeón de peso completo australiano. Pero antes que se efectuara este encuentro otro norteamericano, un negro llamado Leo Kelly, le dió tal paliza al australiano que por nada lo ciega, incapacitándolo para la pelea contra Rosenbloom. Ya aburrido de esperar, Maxie consintió pelear con un tal George Simpson en vista de que el negro todavía no se sentía dispuesto a enfrentarse con él.

Tan incapaz fué Simpson que Maxie ni se tomó la molestia de utilizar sus artimañas boxeriles. Por lo tanto, los «expertos» de allá, creyendo que la fama de Rosenbloom no era más que exageración, apostaron su último chelín a favor de Kelly cuando éste por fin peleó contra Maxie. Muy a su pesar vieron al blanco norteamericano esquivar los golpes del negro y entrar en una especie de baile que mantuvo al público reventándose de risa y al cabo le valió a Maxie para que le otorgaran la decisión contra su contrario. Hacía años que la afición australiana no veía un espectáculo como éste. Ovacionaron a Maxie, lo obsequiaron de lo lindo y (lo que es más importante) doce mil de ellos presenciaron la segunda paliza que le dió al negro compatriota.

Maxie Rosenbloom, que aunque judío viene de Harlem, el barrio de los negros en Nueva York, comenzó su carrera boxeril, por decir así en 1923 llevando al cuadrilátero un estilo inartístico, pero sumamente efectivo que aprendió en las peleas callejeras cuando era muchacho. Digo que tuvo éxito peleando así a cabezazos hasta que se enfrentó en 1925 con un contrario también de apellido Kelly, quien lo colgó sobre las cuerdas del cuadrilátero con un solo derechazo cuando Maxie quiso derribarlo con ambas manos a la vez. Desde entonces aprendió, si no a boxear artísticamente, por lo menos a no arriesgarse tanto, llegando a adquirir fama cuando venció al sensacional Dave Shade.

Según he dicho, Maxie boxeaba y todavía boxea contra cualquiera. Años atrás, cuando los mejores boxeadores se negaban a pelear con negros, Maxie se especializó en esta materia. Entre los managers d los hércules de ébano siempre se oía el siguiente grito de guerra: «¡Que traigan a Rosenbloom!» al retirares Tommy Loughran en 1930, Maxie obtuvo el título de peso semi-completo, venciendo en un torneo de eliminación a su antiguo contrario Jimmy Slattery. Retuvo el campeonato defendiéndolo con una regularidad monótona hasta que Bob Olin lo derrotó en el Madison Square Garden de Nueva York en 1934.

Rosenbloom es un pugilista peculiar —si así se le puede llamar— en el sentido de que se adiestra pelando, en vez de acariciando adiestradores y dándole masaje al «punching bag». De este modo se ha dado el gusto de recorrer todos los cabarets sin perjuicio alguno. En una época no había estreno de un «night club» en la ciudad de los rascacielos donde no se viera a Maxie bailando y payaseando, a lo cual se debe el apodo de «el Arlequín de Harlem» que los cronistas le dieron. Su mejor payasada es remedar la manera melosa de cantar de Harry Richman, el célebre «crooner» norteamericano que hace poco voló el Atlántico con un máximum de publicidad. Ahora Maxie está metido en Hollywood y no hay quien lo saque de allí, a no ser una oferta como esta para pelear en Australia que al fin y al cabo le aburrió tanto.

Tal parece que el «Arlequín de Harlem» jamás se retirará del cuadrilátero y que seguirá dando esas bofetadas tan extrañas como eficaces hasta que se acabe el mundo. De todos modos, siempre se le recordará como uno de los púgiles que más han peleado y que mayor lista de víctimas tiene.

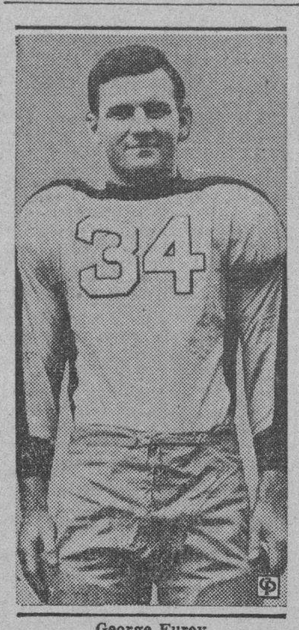

George Furey

DOBLE TRIUNFO EN EL BASE BALL DEL EQUIPO ALGODONES

Los muchachos trabajaron el par de victorias como cosa buena, logrando el éxito

Con un numeroso público se efectuaron el doble juego en los terrenos de este Central con las «fieras» del Central Morón, quienes gozan de ser una de las mejores máquinas beisboleras de la provincia camagüeyana, presentándose en una forma de robar pero los chicos del patio le tenían preparada una sorpresa, desarrollándose unos juegos de verdadera pimienta.

El primer juego, que fué la victoria para los locales, a pesar que todo parecía indicar hasta el octavo inning por las «fieras», y para asegurar más este juego los Moronenses, enviaron al box a Longo León «la maravilla del box», pero los muchachos del patio empezaron a ponerle música a las bolas de León y el score quedó 5x4 a favor de los Algodoneros, quienes enviaron al box a Adriano Zabala, habiendo puesto por la vía de struck out a diez jugadores.

El segundo juego fué fácilmente ganado por los locales, esta vez se lució en el box Alfonso Mayía, que lleva en la actual temporada cinco juegos ganados y ninguno perdido, siendo dos de ellos por la vía de 9 ceros. Cuenta la fenomenal novena local, con un verdadero pitcher, ya que por su control y sus cortos años le harán en el rey de los deportes una futura estrella cubana. El pitcher utilizado por Morón fué Longo León, que era el que iba actuar en el juego de la tarde, pero en vano fué sus esfuerzos, ya que no pudo contener el regio batting teniéndose que hacer cargo de la situación Rodríguez, que tampoco pudo lucirse.

Con la doble victoria obtenida por la novena de este Central completa nueve con una derrota. Querémos por este medio retar a todas las novenas de la provincia ya que los chicos del Club Algodones no conocen adversarios. Para mejor información véase el score de ambos juegos.

Primer juego.

Central Morón 001 011 100—4 4 2

C. Algodones 000 110 012—5 10 2

Batería: por Morón; Ramírez y León, pitcher.; J. Valdivia catcher. por C. Algodones Zabala pitcher y Cruz, catcher.

Segundo juego:

Central Morón	V.	C.	H.	O.	A.	E.
Arcadio lf	5	0	2	2	0	0
Del Río, 3b	5	0	1	1	0	0
Jorge, 2b	5	0	0	2	5	1
Carlos, cf	5	0	2	1	0	1
Valdivia, c	3	0	1	0	3	0
Rodríguez, rf-p	3	1	1	1	7	0
Lorenzo, 1b-rf	3	0	0	5	0	0
León, p, 1b	2	0	0	8	0	0
Margarito, rf	2	0	0	1	0	0
Niño, ss	4	1	0	3	5	0
Totales	37	2	7	24	20	3

Central Algodones	V.	C.	H.	O.	A.	E.
Terry, cf	4	2	2	2	0	0
Triana, 3b	3	0	2	4	2	0
Vergara, rf	4	1	0	0	0	0
Napoleón, 2b	4	1	1	2	5	1
Chacho, 1b	4	0	2	12	0	0
Hernández, lf	4	0	2	0	0	0
Pelusa, ss	4	0	0	2	5	0
Cruz, c	4	2	1	3	2	0
Mayía, p	4	0	0	2	4	1
Totales	35	6	12	27	18	2

Central Algodones	103 001 01x—6
Central Morón	000 0001 010—2

Olegario Suárez
Corresponsal.

ACUERDO DE LA UNION

Aceptar la baja de los siguientes atletas: Antonio Ordeñana por el Fortuna Sport Club y Fermín Córdoba Galán, por el Cuban Telephone Club

Ratificar el permiso concedido por el señor Presidente de esta Unión al Vedado Tennis Club, para celebrar un juego de basketball contra el team de la Universidad de Columbia, el día 26 de los corrientes.

Citar a declarar al atleta señor Fermín Córdoba Galán, del Cuban Telephone Club.

Aceptar la reinscripción del Club Deportivo de Cárdenas en este organismo.

Citar a declarar al atleta señor Agapito Mayor Marcano, rogándole su asistencia a las oficinas de esta Unión, antes del día 10 de los corrientes.

Se acuerda aprobar la ponencia presentada por los señores José A. Sordo y Laureano Prado, sobre los atletas Lourdes Pérez y Nena Gutiérrez.

AMATEUR ACES!

TIPS DE AQUI Y DE ALLA!

(Por DAN)

La Unión Atlética de Amateurs ha dictado fallo sobre el caso de las atletas Lourdes Pérez y Nena Gutiérrez. Al revés de lo que se pensó en un principio, pero al mismo tiempo confirmando los rumores circulantes en las últimas semanas, los unionistas exoneraron de toda culpa a las dos jóvenes atletas, aceptando la ponencia presentada por José A. Sordo y el Doctor Laureano Prado. El fallo, dice así:

«En cumplimiento del acuerdo número 253 de este Comité, de fecha 24 de Noviembre ppdo., los que suscriben, tienen el honor de proponer en relación con el fallo de la Asociación Atlética Femenina de Cuba de 16 de Noviembre último por el que se exonera de toda responsabilidad, en cuanto a determinadas infracciones reglamentarias, a las señoritas Lourdes Pérez y Nena Gutiérrez, la adopción del siguiente acuerdo:

Estudiados por este Comité Ejecutivo los Resultandos y Considerandos, así como la parte dispositiva; de la resolución dictada por la Asociación Atlética Femenina de Cuba, con fecha 16 de Noviembre último, por la cual se absuelve a las señoritas Lourdes Pérez y Nena Gutiérrez, de los cargos que le eran imputados de infracción del Inciso II del Artículo 12 de los Estatutos de esa Asociación y visto el pacto de alianza suscrito por el antes dicho organismo con esta Unión Atlética de Amateurs de Cuba, entre cuyas cláusulas aparece la que, copiada a su letra dice así: «QUINTA: La calificación de amateurs corresponde exclusivamente a la Unión Atlética de Amateurs de Cuba, pero la Asociación Atlética Femenina de Cuba puede autorizar el movimiento de las atletas amateurs entre sus entidades afiliadas, de acuerdo con su reglamento. Se entiende que una atleta es amateur, mientras no haya sido descalificada como tal. Ninguna atleta descalificada como amateur, por la Unión, podrá competir entre amateurs, salvo en las competencias interiores de su entidad, y la Asociación Atlética Femenina de Cuba y la Liga Social de Amateurs de Cuba se obligan a acatar y respetar cualquier descalificación hecha por la Unión Atlética de Amateurs de Cuba, así como trasladar a ésta cualquier información que tengan respecto a alguna atleta, que pueda afectar su condición de amateur. para que la Unión resuelva después de oír a todas las partes», se acuerda:

PRIMERO: Que no habiéndose ajustado el expediente de investigación, iniciado por la Asociación Atlética Femenina de Cuba, al procedimiento previsto en el último párrafo de la base cuarta del pacto de alianza ya mencionado, este Comité Ejecutivo se abstiene de conocer del fondo del asunto, por cuanto no se le ha dado traslado al mismo de la información recibida por la Asociación y declara, por tanto, que las señoritas Lourdes Pérez y Nena Gutiérrez, mientras a este Comité no le conste lo contrario, son amateurs.

SEGUNDO: Que siendo la base cuarta del pacto de alianza un precepto de clara e indiscutible interpretación, la Asociación Atlética Femenina de Cuba no ha podido dictar la resolución de fecha 16 de Noviembre ppdo., sin infringir manifiestamente la base cuarta, tantas veces mencionada, careciendo, por tanto, de valor alguno dicha resolución, ya que el único organismo a quien corresponde descalificar a un atleta, es a la Unión Atlética de Amateurs de Cuba.

TERCERO: Que en lo sucesivo y en evitación de casos análogos, cuando un organismo conozca de presuntas infracciones, cometidas por atletas amateurs que afecten su condición de tales, el procedimiento se ajuste a lo previsto y pactado, enviándose a esta Unión Atlética las pruebas practicadas o las que se estimaren practicables, al objeto de que, por este Comité, en el cual tienen representación los organismos aliados a ese fin, se resuelva lo que en definitiva hubiere lugar.

CUARTO Que este Comité al estudiar la **resolución** se ha ajustado a la letra de preceptos que por su vigencia obligan a las partes, dejando de lado la apreciación partidarista, al extremo de silenciar juicios que aparecen en dicho documento que quiebran con la justa reciprocidad que en la valorización de testigos, por elemental cortesía, siempre ha tenido esta Unión, lamentando, muy de veras, este Comité, que la Asociación en este caso haya desoído, a quien tiene la facultad por su cargo, experiencia y conocimiento, de determinar lo que constituye la verdadera condición de amateur de un atleta.

QUINTO: Comunicar este acuerdo a la Asociación Atlética Femenina de Cuba, para su conocimiento y efectos.

La Habana, Diciembre 29 de 1936.

José A. Sordo.

Laureano Prado Clark».

BIEN PROTEGIDA

Parece raro que a nadie se le hubiese ocurrido antes hacer un traje de baño de piel de cocodrilo, como el que exhibe esta hermosa chica llamada Virginia Crawford, puesto que el cocodrilo vive en el agua. Además, según dicen, ni una bala de calibre corriente puede atravesar su armazón.

A PICO Y ESPUELAS..!

(Por Carlos M. del Calvo)

—Hoy gran función en el Club Gallístico de La Habana.

Hoy celebra su fiesta reglamentaria el Club Gallístico de la Habana, en su precioso local de la calle 14 entre 19 y 21 en el Vedado.

Habrá peleas de «almuerzo», antes de las doce, con colmas de cinco monedas y de diez monedas, cerradas, a partir de la una de la tarde.

Como cada semana son más los gallos que se sacan de pelea, será mayor el número de los que acudan a esta fiesta que alguno ha dado en llamar aristocrática, pero que a nosotros se nos antoja bien democrática.

El trío de Artemisa que ahora podemos llamar cuarteto, por la adición que ha hecho del doctor Francisco Pérez Lerena, llevará diez gallos a esta fiesta y el señor Diego Trinidad algo por el estilo.

Las peleas de Eugenio y Diego serán de veinte monedas.

Chichinagua manda también algunos ejemplares; Benito Vega, Octavio Rivero, Carlos Fraile, Luis Cañas, «El Ultimo Criollo», Juan F. Montivo, Juan Gronlier, Diego César Rodríguez, Cheo Ramos, Enrique López, Alfredo Martirena, Adriano Delgado, Osonín Roque, Eudaldo Bonet, Comandante Cabrera, y otros muchos pelearán sus criollos, en esa la máxima justa del Deporte.

Mañana habrá una función extraordinaria en la valla «Habana» pues además de las gallerías que allí lidian seguramente habrán quedado casadas varias peleas con bastante apuestas entre los señores Diego Trinidad y Eugenio Rodríguez.

La función de ayer en la valla «Modelo» la suspendieron para mañana domingo.

La función de ayer de la valla «Habana» fué algo extraordinario. Se lidiaron veinte parejas, y entre ellas algunas fueron sensacionales.

Un pinto de Carbonero dió mucha espuela a un indio del Albañil.

Un indio coliblanco de Julito rindió a un indio prieto del doctor Pedro González.

Un amarillo del Albañil hizo desistir a un indio de Pedro Bacallao.

Un gallino de Napoleón fué cegado y rendido por un indio de Leocadio.

Un pinto de Estebita, criollo del senador Rivero, rindió a un indio de Isidro.

Un indio prieto de Ricardo García, hizo desistir a un cenizo de Benito Vega.

Tranquilino García soltó un pinto de Alfredo Martirena que cogía bien y mucho pero sin lograr herir a su oponente un indio de Adriano Delgado que soltó José Bacallao, el cual cegó, dió la vena e hizo que levantaran al pinto. Buen gallo el ganador.

Plácido con un indio reguindón rindió a un indio coliblanco de Obdulio.

Un indio de Benito Vega en un minuto pasó un muslo y dió las patas a un canelo de Rogelio Bacallao.

Una gallina prieta de Estebita en una pelea discutida logró dar un perillazo decisivo a una gallina india pinta de Hipólito, criolla de Juanito.

Un indio de Plácido perdido de a doblón dió un ojo y media nuca a un canelo de Ricardo Mesa.

A un indio de Lasa, criollo de Sainz le dieron la hojita al tiro y logró hacer tablas al aterrillarse un indio de Julito.

La pelea más sensacional de la tarde fué entre un indio de Leocadio y un indio del representante Alfredo Martirena, de los criollos de Rafael Madrigal.

Salieron ambos gallos de las manos y se tiraron tres revuelos relámpagos. El del Wajay en la primera pisada le dió un toletazo al espirituano que parecían medias patas, pero este rápidamente contestó con un ojo, igual golpe y lo largó muerto.

Cuando Tutelar Ferrer el popular gallero de Camajuaní levantó su gallo

HABANA Y ALMENDARES, ESTA TARDE EN INTERESANTE DOUBLE HEADER

FREDDIE STEELE DEFENDIO CON EXITO LA CORONA MUNDIAL DE BOXEO DE LOS PESOS MIDDLES

SPORTS DIARIO DE LA MARINA SPORTS

AÑO CV — LA HABANA, SABADO, 2 DE ENERO DE 1937 — PAGINA QUINCE

IRIGOYEN III Y MAGUREGUI CONTRA EGOZCUE Y GUTIERREZ EN EL GRAN ESTELAR DE HOY, EN EL JAI-ALAI

Ganaron un gran partido ayer Eguibar e Ibarlucea. Fenomenal partido para hoy. Buenas quinielas. Mucha concurrencia ayer en el Viejo Frontón en la primera función del año 1937

Recalde después de haber comenzado muy mal en el partido inicial de anoche en el Jai Alai, se compuso, y ayudado eficientemente por Escarza, salieron victoriosos sobre Iturrino y Goyo, los cuales llevaban una cómoda ventaja quedándose en 21.

La primera quiniela se la llevó Malluquiza.

Un partido muy bueno fué el segundo, que ganaron Eguibar e Ibarlucea, dejando en 27 a Argárate y Mendizábal.

Los cuatro se defendieron bastante sobresaliendo el Mosquito Eguibar, que actuó de campana a campana de manera sobresaliente.

Argárate demostró ayer después del cartón 18 que es de clase superior, habiendo jugado de manera que no ha sido aventurado lo que se ha dicho que el hombre ha de resultar una de las estrellas de la concha. En su próxima salida ha de jugar todavía mucho más.

La segunda quiniela fué de Labat

ESTA NOCHE

Para esta noche se ha combinado un gran programa.

PROGRAMA OFICIAL PARA LA PUNCION QUE SE CELEBRARA ESTA NOCHE

(A LAS 8 Y MEDIA)

PRIMERA QUINIELA A 25 TANTOS: Onaindia II e Iturriaga, blancos, contra Lucio y Garramiola, azules. A sacar ambos del cuadro 10, con ocho pelotas finas.

PRIMERA QUINIELA, A 6 TANTOS: Paco, Gutiérrez, Egozcue, Irigoyen III, Goitia y Maguregui.

SEGUNDO PARTIDO, A 30 TANTOS: Irigoyen III y Maguregui, blancos, contra Egozcue y Gutiérrez, azules. A sacar ambos del cuadro 10, con ocho pelotas finas.

SEGUNDA QUINIELA, A 6 TANTOS: Malluquiza, Ochoa, La Paz, Creus, Salazar y Hugues.

TERCER PARTIDO, A 30 TANTOS: Ochoa y Malluquiza, blancos, contra Creus y Salazar, azules. A sacar ambos del cuadro 10, con ocho pelotas finas.

RESULTADO DE LA FUNCION DE ANOCHE

PRIMER PARTIDO

Recalde y Escarza, blancos, contra Iturrino y Goyo, blancos.

	Tantos
Blancos	25
Azules	21

Ganador: Blancos.

PRIMERA QUINIELA

	Tantos.	Pagos
1—Malluquiza	6	5.28
2—Goitia	2	4.08
3—Ibarlucea	5	5.95
4—Eguibar	2	5.20
5—Argarate	2	4.32
6—Mendizábal	5	9.52

Ganador: Malluquiza.

5.28

SEGUNDO PARTIDO

Argarate y Mendizábal, blancos, contra Eguibar y Ibarlucea, azules.

	Tantos
Blancos	27
Azules	30

Ganador: Azules.

SEGUNDA QUINIELA

	Tantos.	Pagos
1—Deva	0	12.01
2—Gutiérrez II	1	4.87
3—Alvarez	5	4.09
4—Labat menor	6	4.74
5—Hugues	4	6.00
6—Ochoa	0	5.75

4.74

Ganador: Labat menor.

TERCER PARTIDO

Labat menor y Deva, blancos, contra Gutiérrez II y Alvarez, azules.

	Tantos
Blancos	30
Azules	28

Ganador: Blancos.

CASTRO PALOMINO GANO EN PISTOLA CON SCORE DE 268

Hizo cuentos, pero luego le demostró a Pedroso que él también tira muy bien

El doctor José de Castro Palomino, hizo buenos todos sus cuentos al sacarle ventaja a los mejores tiradores de pistola del momento en la fiesta celebrada ayer en la Asociación Nacional de Tiro. Parece que el que más y el que menos esperó el año acostándose tarde, pues las performances realizadas fueron flojas especialmente la del doctor Pedroso, que parecía tener en la mano un berbiquí en vez de un revólver. «Fatty» Rodríguez Feo y «Popeye» Roig, muy mal en tiro rápido y en cuanto a Bustillo, que era otro de los veteranos, comenzó tan desganado en tiro de precisión que optó por retirarse. Tomás Ramírez Giralt, como novato al fin, está todavía en la lactancia en eso del pin, pan, pun.

Véanse los scores:

	Lento 20»	10»	Ttal
Dr. J. C. Palomino	97	85	86	268
Dr. J. Pedroso	94	85	87	266
Dr. J. G. Roig	97	88	78	265
Dr. C. R. Feo	91	94	76	261
A. Bustillo	90	—	—	—
T. R. Giralt	84	75	65	224

Porto Castañeda

Aprovechamos ahora que hablamos de tiro, para felicitar, aunque un poco tarde al doctor Manuel Porto Castañeda, el popular notario de Bejucal, que ayer estuvo de días. Muchas fueron, sin dudas, las felicitaciones que recibió en el día de su santo, el entusiasta tirador del Club de Cazadores del Cerro, y todas ellas muy efusivas, pero la nuestra, a pesar de ser una de las últimas, tiene el mismo sello. Sentimos una verdadera simpatía por el doctor Porto, y de muy buenas ganas hubiéramos ido hasta su feudo a darle un abrazo y tomar con él y su distinguida familia, la espumosa sidra, pero el repórter es un soldado que se debe a la disciplina del trabajo, y no puede abandonar la obligación. Reciba, pues, el amigo Porto Castañeda un fuerte shakehands, y ojalá que se lo podamos dar muchos más, aunque esto encierra una amenaza para Panchito Méndez Capote. Y mucho más, al desearle ahora, con motivo de su fiesta onomástica, que en la próxima jornada del club lucerista, tenga mayor suerte que en la del año pasado.

También estuvieron de días Manuel Quesada y Manolo Solís, otros dos buenos tiradores, para quiénes va también un saludo cariñoso.

PETER.

LOS TEXAS CHRISTIANS VENCIERON EN EL MATCH DEL COTTON BOWL

DALLAS, Texas, Enero 1 (AP).—El equipo de Slinging Baugh, los Texas Christians, derrotaron hoy al equipo de Marquette, con anotación de 16 por 6, en el match del Cotton Bowl, celebrado aquí.

L. D. Meyer aceptó dos forwards passes largos para convertirlos en touchdowns, y esto fabricó la victoria del team.

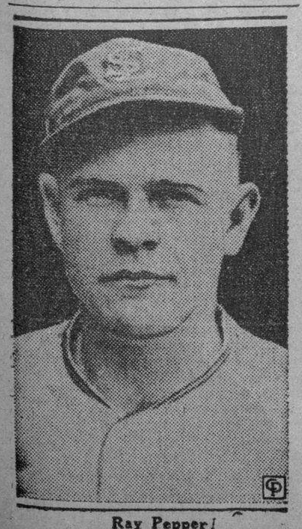

Ray Pepper

TIPS

(Por «PETER»)

Ya tenemos de nuevo al Habana en primer lugar. Noticia que damos para hacer rabiar a los almendaristas.

El team de Olivares es el que ha dado vida a este Campeonato. Le ha ganado a los «torones» la mayor parte de los juegos que con ellos ha celebrado, y en cambio ha perdido con los azules. A pesar de esto, están en el sótano. Pero el Habana, ha hecho su parte para que el Almendares sea grande.

Adair ha dejado de jugar por encontrarse indispuesto. Pero si Gilberto Torres continúa jugando como hasta ahora, nos parece que el rubio va a seguir a pupilo en el banco.

El schedule tenía señalado para el primero de año, un doble juego entre Habana y Almendares, pero el match de Villanova y Auburn, vino a servir de padrino a los azules. Luego dicen que no tienen suerte.

¿Pero quien los apadrinará hoy? La leña roja se impondrá una vez más. Porque el Habana es como la mayor parte de los políticos de ahora, que cuando se monta en el macho, no se quiere apear.

Es casi seguro que Silvino Ruíz, actúe en el box en uno de los dos encuentros. Y el sordo puede hacer hablar en chino a los almendaristas.

Se acabó la Semana Deportiva. Que es como decir, que empiezan a descansar los repórters de sports, que estos días han disfrutado de una colocación cómoda.

Cuando se marchó Owens, vino un corredor desde Oriente a la Habana, con pretensiones de correr con él Le pasó lo mismo que si hubiera corrido, es decir, que llegó tarde.

El dinero que costó traer a la Habana el five de la Universidad de Columbia, es el dinero mejor empleado. Nuestros teams han podido ver en el terreno de la práctica, que jugaban un basket ball antiguo. Y lo que han aprendido, bien vale el dinero gastado.

Las americanas de Miami podrán decir que perdieron en la Habana, pero no con Cuba. Pues el team que le ganó fué el del Hispano.

Cosa extraña que Jorge Armando Ruz no actuara de juez en el partido de futbol celebrado ayer en el Stadium Cerveza Tropical. Cosa rara.

Nos habían hablado muy bien de los vencedores del torneo de boxeo del Gelden Glove de Miami, pero a pesar de que, como dijo un aficionado en la Arena Cristal, que sólo teníamos «sapos», quedamos por encima de ellos.

Qué dirán de los cubanos los muchachos de Panamá. Después que se prepararon para venir a boxear a la Habana, no los mandaron a buscar. Después de todo, lo hubieran hecho mejor que los miamenses.

El «Nacional» de México, nos anunció que Agapito se quedaba en tierra de Moctezuma a jugar con el Necaxa. Pero Agapito regresó con el Fortuna, porque ya arde en deseos de volverle a pitchear a la Escuela de Comercio.

Caraballo sigue en Palma Soriano. No quiere romper el record que tiene en batting. Y así vive del cuento.

Ahora el Santa Clara tiene a Castaños. A lo mejor no viene tampoco a la Habana. Y puede decir que no lo hace por miedo a que lo secuestren.

DIVIDIO HONORES EL TEAM CARDENAS CON EL CUBA

Los visitantes ganaron el segundo juego ayer, después de haber perdido el primero

Viniendo de atrás después de haber perdido el primer desafío con score de 5 por 4, los players del Club Cárdenas, de la Perla del Norte, ganaron ayer tarde el segundo game del doble header ofrecido en los terrenos de Regla Park, para dividir los honores de la serie celebrada. El score del segundo game fué de 6 por 3.

Batting oportuno decidió el segundo encuentro, en el cual los cardenenses acumularon sus batazos en dos entradas para ganar el desafío.

Los scores:

CARDENAS

	V.	C.	H.	O.	A.	E.
A. Izquierdo, lf.	5	1	3	5	0	2
F. Pedroso, 2b.	3	0	0	2	1	1
F. Menocal, rf.	4	0	1	1	1	0
J. L. Martell, c.	4	0	0	7	1	0
P. Cantera, 3b.	4	0	1	1	2	2
J. Sebastiá, 1b.	5	1	1	6	0	0
A. Mederos, cf.	4	1	2	3	0	1
P. Achón, ss.	4	1	1	3	2	0
J. Suárez, p.	4	0	0	0	3	0
Totales	37	4	9	28	10	6

CUBA

	V.	C.	H.	O.	A.	E.
J. Alfaro, ss.	4	0	0	3	7	0
D. Rodríguez, 3b	4	1	1	3	4	1
I. Cartaya, cf.	5	1	1	0	1	0
I. González, c.	4	1	1	4	2	0
A. Calderón, lf.	4	1	1	0	0	0
J. Cepero, 2b.	4	1	2	4	3	1
G. Sotolongo, 1b.	3	0	1	15	0	0
C. Hernández, rf.	4	0	1	1	0	0
R. Díaz, p.	2	0	0	0	3	0
J. Miralles, (a)	1	0	0	0	0	0
J. Jorrín, p.	1	0	0	0	0	0
Totales	36	5	8	30	23	2

(a) bateó por Díaz en el 7oo con un out la decisiva en el 10.

Anotación por entradas:

Cárdenas	001 021 000 0—4
Cuba	020 000 020 1—5

Sumario:

Carrera sempujadas: Sotolongo 1; G. Hernández 1; izquierdo 2; Menocal 1; I. González 2; Cepero 1. Three base hits: I. González. Two base hits: Calderón, Izquierdo 2. Sacrifice hits: Calderón. Bases robadas: D. Rodríguez, Cepero 2; Cartaya, Hernández, Alfaro, Cantera. Double play: Cepero a Alfaro. Struck outs: J. Suárez 5; R. Díaz 1; J. Jorrín 2. Bases por bolas: J. Suárez 5; R. Díaz 4; J. orrín 0. Hits a los pitchers: R. Díaz (6 en 7 innings). Pitcher ganador: Suárez. Pitcher derrotado: Jorrín. Tiempo: 2:10. Umpires: Ecay y Hernández. Anotador: Antonio Conejo.

Segundo juego:

CUBA

	V.	C.	H.	O.	A.	E.
J. Alfaro, ss.	4	0	1	0	7	0
D. Rodríguez, 3b	3	0	2	2	1	0
T. Cartaya, cf.	3	1	1	2	0	0
I. González, c.	2	1	1	0	0	0
A. Calderón, lf.	3	1	1	1	0	1
J. Cepero, 2b.	2	0	1	4	2	1
G. Sotolongo, 1b.	3	0	0	9	0	1
J. Jorrín, rf.	3	0	2	0	0	0
G. Hernández, p.	1	0	0	3	3	0
J. Miralles, p.	2	0	1	0	0	0
Totales	26	3	10	18	13	3

CARDENAS

	V.	C.	H.	O.	A.	E.
A. Izquierdo, lf.	3	0	0	2	1	0
F. Pedroso, 2b	4	0	0	0	2	0
F. Menocal, rf.	3	1	1	0	0	0
J. L. Martell, c.	2	1	0	2	4	0
P. Cantera, 3b.	2	1	1	2	0	0
A. Hernández 1b	2	1	1	7	0	0
A. Mederos, cf.	3	1	2	1	0	0
P. Achón, ss.	3	1	1	6	4	0
R. Mérida, p.	2	0	1	1	0	0
Totales	24	6	7	21	12	0

Anotación por entradas:

Cuba	000 000 3—3
Cárdenas	000 420 x—6

Sumario:

Carreras empujadas: Mederos 2; Achón 1; A. Hernández 2; Calderón 2; Jorrín 1. Three base hits: Achón. Two base hits: Mederos; Jorrín; Menocal. Sacrifice hits: Cantera. Bases robadas: D. Rodríguez, Izquierdo. Quedados en bases: Cárdenas 6; Cuba 5. Struck outs: G. Hernández 0; R. Mérida 1; J. Miralles 0. Bases por bolas: G. Hernández 3; R. Mérida 1; J. Miralles 1. Dead balls: Hernández a Martell. Wilds: H. Mérida. Pitcher ganador: Mérida. Pitcher derrotado: Hernández. Umpires: Ecay y Hernández. Anotador: Antonio Conejo.

FUE NOQUEADO AYER RODOLFO CASANOVA

CIUDAD MEXICO, Enero 1 (AP). Rodolfo Casanova fué derrotado hoy por knockout por Henry Armstrong, en el tercer round del programa principal de boxeo ofrecido aquí. Casanova hizo una mala demostración.

Irene Tarr, Louise Reordan, Muriel Calkins, Ruth Jump y Billie Steitz (de izquierda a derecha), ninfas del Club Atlético de Los Angeles, California, se entrenan para la temporada de natación de invierno.

GAYARRE FIGURA EN DOS GRANDES PARTIDOS HOY EN LA GRAN FUNCION CORRIDA DEL FRONTON H.-MADRID

Por la tarde tendrá a Aníbal de rival y por la noche a Carlos. Montes Menor en dos grandes combates contra Izaguirre. Mañana, domingo, habrá función corrida en la Bombonera

Otro alarde de fuerzas ofrecerá el Habana-Madrid hoy con seis magníficos partidos distribuídos en su función corrida que comenzará a las tres de la tarde.

Desde el primero en que Salvador y Cubota menor darán gran batalla a Oscar y Azpeitia, toda la función resultará interesantísima. En el segundo match tendremos a Gayarre contra Aníbal, este con delantero más fuerte para nivelar ya que el Tenor está jugando horrores y preparadas las dos parejas para discutir un match de gran importancia. Aníbal y Gayarre son dos zagueros muy seguros y por ello los delanteros tendrán que batallar mucho si han de lograr hacerlo tantos a esos dos muchachos.

Izaguirre contra Montes menor en el último de la tarde darán a los fanáticos oportunidad de presenciar un partido bien caliente ayudados por dos muchachos que rendirán buen trabajo en los cuadros graves Cubota y Vales.

El programa de la noche resultará muy atrayente también. Después del intermedio en que Constante y Gayarre celebrarán una pelea formidable entre Sarmiento y Carlos que en pareja han ganado muchos buenos partidos últimamente.

Montes vuelve a la cancha contra el propio Izaguirre en el último, y ese será otro match colosal.

Programa de la función corrida de hoy que comenzará a las 3 p. m.

Primer partido a 25 tantos: Salvador y Cubota menor, blancos contra Oscar y Azpeitia, azules. A sacar ambos del cuadro catorce y medio.

Primera quiniela a 6 tantos: Salvador, Cubota menor, Oscar, Azpeitia, Pascau y Federico.

Segundo partido a 30 tantos: Federico y Gayarre, blancos, contra Pascau y Aníbal, azules. A sacar ambos del cuadro catorce y medio.

Segunda quiniela a 6 tantos: Gayarre, Aníbal, Izaguirre, Cubota, Vales, y Montes menor.

Tercer partido a 30 tantos: Izaguirre y Cubota blancos, contra Montes menos y Vales, azules. A sacar ambos del cuadro catorce y medio.

Por la noche a las 8 y 30

Primer partido a 25 tantos: Vega y Rodina, blancos, contra Unzueta y Cubota menor, azules. A sacar ambos del cuadro catorce y medio.

Primera quiniela a 6 tantos: Vega, Rodina, Unzueta, Cubota menor, Carlos y Constante.

Segundo partido a 30 tantos: Constante y Gayarre, blancos, contra Sarmiento y Carlos, azules. A sacar los primeros del catorce y medio y los segundos del catorce.

Segunda quiniela a 6 tantos: Gayarre, Sarmiento, Montes menor, Azpeitía, Izaguirre y Bernal.

Tercer partido a 30 tantos. Montes menor y Azpeitia, blancos, contra Izaguirre y Bernal, azules, A sacar ambos del cuadro catorce y medio.

RESULTADO DE LA FUNCION DE AYER TARDE

PRIMER PARTIDO

	Tantos
Arellano, Vales, blancos	9
Oscar, Cubota menor	25

Ganador: azules.

PRIMERA QUINIELA

	Tantos,	pagos.
1—Arellano	4	3.87
2—Vales	5	1.93
3—Oscar	2	2.58
4—Cubota menor	2	2.82
5—Montes menor.	6	2.29
6—Federico	3	2.48

Ganador: Montes menor.

SEGUNDO PARTIDO

	Tantos
Montes m., Carlos ,blancos	30
Federico y Aníbal azules	22

Ganador: blancos.

SEGUNDA QUINIELA

	Tantos	Pagos.
1—Carlos	2	2.75
2—Aníbal	4	2.26
3—Pascau	3	3.01
4—Cubota	6	2.53
5—Izaguirre	5	4.54
6—Bernal	3	1.66

Ganador: Cubota.

TERCER PARTIDO

	Tantos
Izaguirre, Bernal, blancos	30
Pascau y Cubota blancos	29

Ganador: Azules.

RESULTADO DE LA FUNCION DE ANOCHE

PRIMER PARTIDO

	Tantos.
Arellano y Girón, blancos	16
Salvador, Robina, azules	25

Ganador: Azules.

PRIMERA QUINIELA

	Tantos,	Pagos.
1—Arellano	1	5.57
2—Girón	5	2.62
3—Salvador	5	3.18
4—Vega	6	1.43
5—Unzueta	2	5.57
6—Vales	0	1.65

Ganador: Vega.

SEGUNDO PARTIDO

	antos.
Sarmiento, Gayarre, blancos.	23
Constante, Aníbal, Azpeitia azules	30

Ganador: azules.

SEGUNDA QUINIELA

	Tantos	Pagos
1—Sarmiento	2	2.92
2—Gayarre	1	2.16
3—Constante	0	2.26
4—Aníbal	6	2.61
5—Azpeitia	2	2.76
6—Bernal	0	2.76

Ganador. Aníbal.

TERCER PARTIDO

	Tantos
Vega, Vales, blancos.	26
Unzueta, Bernal, azules	30

Ganador: azules.

DUQUESNE CONQUISTO A MISSISSIPPI STATE

MIAMI, Enero 1 (AP). — Bayd Brumbaugh, gradote half back del equipo de Duquesne, se constituyó con todas las de la ley en los terrenos locales y prácticamente derrotó a Mississippi State College, con score de 13 por 12, en el tercer encuentro anual del Orange Bowl, celebrado aquí.

RETUVO SU CORONA EL CAMPEON FRED STEELE

MILWAUKEE, Enero 1 (AP).—Freddie Stelle, de Tacoma, Washington, defendió hoy con suerte su corona mundial, de los pesos medianos, derrotando decisivamente a «Gorila» Jones, veterano pugilista de Akron, Ohio, en el bout que ambos sostuvieron aquí ante 6,500 espectadores.

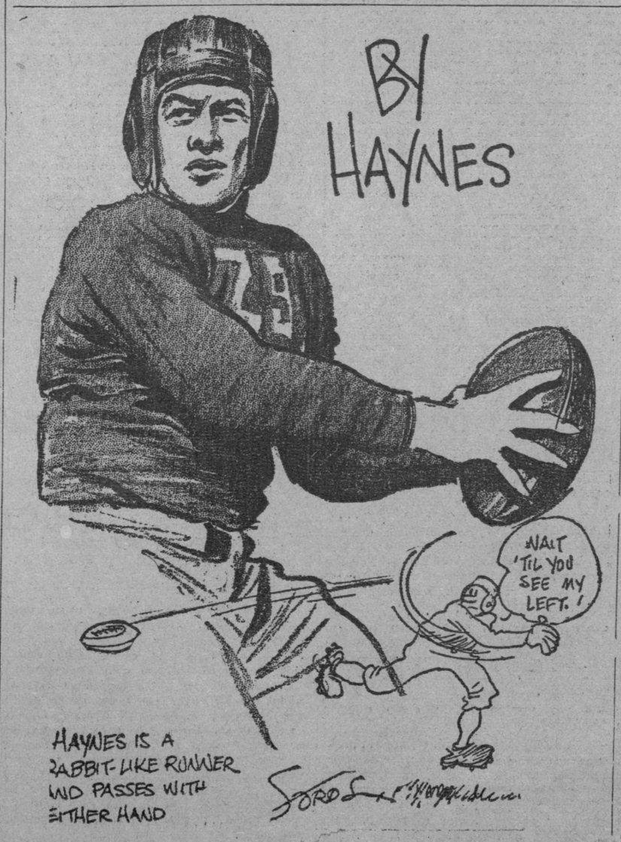

TOPICOS FUTBOLISTICOS

Por PETER

—Gran programa, mañana.
—Los Tigres, al desquite.
—Ruego a la Federación.

Mañana domingo se celebrará en el Stadium Cerveza Tropical, un gran programa balompédico, figurando en los dos turnos de Primera Categoría, y por el orden que vamos a darlos, estos encuentros:

—Hispano e Iberia.
—Juventud Centro Gallego.

Hemos dicho un gran programa, y no estamos arrepentidos. Vamos a demostrar el por qué.

Estos juegos de mañana pertenecen a la segunda jornada del Campeonato, la cual, si a ustedes no les parece una frase muy gastada, diremos que se celebró el año pasado. Pero a pesar de eso, a nadie que siga de cerca estas cuestiones del balón, se le ha olvidado que en el primer choque de Tigres y Leones, estos últimos «le sonaron el cuero» de lo lindo a los poseedores del Campo Armada, venciéndolos con anotación de tres goals a cero. Es un «hierro» que le metieron al Hispano, el primero del Campeonato Regional de 1936-37, y como el primero es el que duele, por eso que los muchachos que defienden los colores negro y amarillo del equipo de los Tigres, se hayan preparado en condiciones para presentarse el domingo en los predios de don Julio Blanco Herrera, dispuestos a desquitarse de aquella paliza. El hecho constituye una hazaña; no ignoramos que el once del Lucero le puede ganar ahora a cualquiera de los conjuntos del circuito de la Federación de Futbol de La Habana, pero de ganar, a querer desquitarse de una paliza de tres a cero, ya media un abismo. Y la verdad es que los muchachos que ahora entrena Polo, no se conforman con ganar el domingo, sino que aspiran a vencer por más de dos golas.

El otro encuentro es el de Juventud y Centro Gallego, que debe tratarse en plato a parte, y por eso lo dejamos para mañana.

* * *

El próximo domingo reanudarán sus actividades los muchachos de la Liga Intercolegial, que el pasado domingo tuvieron asueto con motivo de la festividad de Pascuas. El domingo celebrarán dos juegos por la tarde, siendo los primeros contendientes, Academia Soto y Academia Unión Cincuenta, que juegan en el turno de la una y media. Después, a las tres. Plantel Concepción Arenal y Jovellanos.

Los arenaleses son los que marchan a la vanguardia del torneo con cuatro puntos de ventaja sobre Academia Soto, que está en el segundo lugar seguido de Jovellanos y Unión Cincuenta, que están empatados en el tercer puesto. Y el once belencista es el que marcha a la retaguardia. Pero del Belén hay que decir, que tiene un team que se distingue por su buena defensiva, n cuatro juegos solamente le han anotado tres goals.

* * *

Nos han dicho que la Federación de Futbol de La Habana no le concede permiso a los equipos ligados de la Serie B., para ir a jugar a Batabanó.

Si es verdad, que no lo cremos, nos parece un disparate. Está bien que la Federación no conceda permiso a los clubs para jugar en el perímetro de La Habana, pero entendemos que debe darlo, y con mucho gusto, cuando salen de La Habana. En primer lugar, porque es un día de práctica que tienen esos teams de atletas entusiastas, que tan pocas oportunidades tienen de jugar en los programas de la Federación. Y en segundo lugar, porque con esos viajes despiertan el entusiasmo por el deporte del balón redondo en los pueblos cercanos.

Tenemos entendido que antes la Federación, por el Reglamento, no podía negarle permiso a los Clubs para jugar fuera de La Habana. No sabemos si habrán modificado el Reglamento Y si lo han modificado en este sentido, repetimos, que es un disparate.

Llamamos, pues, la atención sobre este particular a los señores miembros de la Federación de Futbol de La Habana, sobre este particular. Un team de la Serie B., que no tenga juego en La Habana, le hace un bien al deporte saliendo a jugar como decimos antes, fuera del perímetro de la ciudad.

* * *

El lunes 4, y en el teatro Campoamor, tendrá efecto la magna función que celebrarán los «toros» de Juventud Asturiana, a guisa de un bienvenida al nuevo año 1937, que todos los «jóvenes» esperan ha de traerles prosperidad, alegría... y un campeonato más, con su correspondiente copa que ostentar en la resplandeciente, si que repleta vitrina de Prado núm. 115.

La alegría rebosa por todos los poros de los astures, que después de haber obtenido un bien peleado triunfo en el Centro, están en vísperas de dos grandes acontecimientos: uno el domingo 3, el próximo, en el stadium Tropical, donde tendrán que bregar muy duro para conquistar los consabidos dos puntos, contra las aguerridas huestes que capitanea don Eugenio, del Deportivo Centro Gallego. Partido éste que ha de ser verdaderamente emocionante, como todos los que celebran entre sí gallegos y asturianos, por la codicia y tesón que emplean los 22 jugadores para obtener el triunfo.

Y otro, el segundo acontecimiento, al día siguiente, el lunes 4 en el teatro Campoamor, a donde habrán de ir a pasar un buen rato de diversión y esparcimiento y apaciguar un tanto los nervios, puestos en tensión el día anterior en el «partidazo», recreándose con ver y «oir» dos colosales películas y aplaudir a rabiar a los famosos artistas Godoy, Ordóñez, Maruja, de la Cruz, Conchita, Du Bouchet, Garrido y Candita, la famosa pareja de negritos, etc., etc., etc.

Los de Juventud y sus simpatizadores, se las prometen muy felices con este magnífico principio de año, y creen, muy fundadamente por cierto, que, como «al que madruga Dios le ayuda», se deslizará para ellos el nuevo año suave como una seda.

El cronista les desea que [illegible] y promete asistir a ambos [illegible] mientos.

N. Y. GIGANTES vs. SAN LUIS

Marzo 13 y 14 se enfrentarán en el

Stadium

CERVEZA TROPICAL

FANATICOS:

Al felicitarlos les rogamos no nos olviden en Pascuas y Año Nuevo, celebrándolos con

Cerveza TROPICAL Y CRISTAL

LOS MAQUIAVELOS DEL BOXEO

(Segundo artículo de la serie)

Por John LARDNER

NUEVA YORK, enero de 1937.—James J. Johnston, a quien le tiene sin cuidado que le llamen «bandido», es actualmente uno de los más importantes empresarios y concertadores de peleas de los Estados Unidos. Empero, antes de resignarse a la relativa tranquilidad que le depara su posición actual, y a la comodidad que le ofrece su elegante despacho y su sillón giratorio tapizado en cuero de lujo Johnston fué uno de los «mánagers» de boxeo de más imaginación y de más recursos.

Johnston, director desde hace años de las actividades pugilísticas del famoso «Madison Square Garden» de Nueva York, es inglés (nació en Liverpool en 1875) y, en combates verbales, no hay quien pueda derrotarle. Y le tiene también sin cuidado que se repita lo que se le oye decir:

—Escriba usted y diga lo que quiera de mí; lo único que me importa es que escriba usted bien mi nombre.

Entre los pugilistas que Johnston ha dirigido en su larga y accidentada actuación profesional se cuentan campeones como Ted Kid Lewis, Jem Driscoll, Harry Greb y Johnny Dundee, y figuras de menor relieve como Owen Moran, Gypsy Daniels, Beer Rodel, Phil Scott y Enzo Fiermonte.

Pocos empresarios ha habido que hayan tenido tan desarrollado el sentido de lo teatral como «Jimmy» Johnston. Fué él uno de los precursores del «camouflage» pugilístico, cuyo primer ejemplo fué uno de sus pupilos, un irlandés llamado Pat Múlligan, boxeador mediocre, a quien Johnston transformó... en chino! Johnston le hizo adoptar el nombre de Ah Chung, le hizo teñir la piel de un color amarillento, le hizo poner oblícuos los ojos y le compró media docena de kimonos orientales, pensando, y con mucha razón, que la novedad atraería mucho al público.

—El dolor de cabeza que me ocasionaba Ah Chung—dice Johnston—era su salida del local de los espectáculos. Había que librarle de sus admiradores chinos, que querían a toda fuerza felicitarle, hablándole en su idioma nativo, del cual Múlligan, naturalmente, no sabía una palabra.

EL «REY DE LOS GITANOS»

Otro de sus «camouflages» fué el de «Gypsy» (gitano) Daniels. Este Daniels nada tenía de gitano, siendo un auténtico hijo del país de Gales. Y muy poco tenía de boxeador. Pero sí tenía una complexión algo morena, y esto le dió una idea original a Johnston. Le compró un pañuelo multicolor, que le hizo anudar en la cabeza, y un par de aros, que le hizo colocar en las orejas, diciéndole:

—Desde ahora eres el rey de los gitanos. Acuérdate bien, y trata en todo momento de sonreir y mostrar los dientes.

El «gitano», gracias a la publicidad que le dió este truco, pudo efectuar numerosas peleas, y hasta llegó una vez a poner «knockout» nada menos que a Max Schmeling, aunque esto fué pura y simplemente una «carambola» que ni el mismo Daniels esperaba, sabiendo muy bien que no sabía boxear.

Otra de las creaciones de Johnston fué Boer Rodel. Este inofensivo sudafricano llegó a Nueva York unos doce años después de la guerra de los boers, pero Johnston juzgó que el público no se había olvidado aún de ella, y presentó a Rodel vestido de uniforme sudafricano, afirmando que era el héroe de la batalla de Ladysmith.

Rodel llegó a empatar una pelea con Jess Willard, pero el mérito de esta proeza es de Johnston y no del primero. Johnston pensó, y no sin razón que Willard debía estar preocupado en estos días, por haber dado muerte, de un golpe aplicado en el «ring», a uno de sus opositores, llamado Bull Young. De modo, pues, que fué a ver a Willard poco antes de la pelea con Rodel y le dijo:

—Te quiero dar un consejo de amigo, Jess. Rodel sufre del corazón. Me dice el médico que el menor golpe puede serle fatal. Por eso me pareció que sería bueno decirte que no le pegues muy fuerte. Con dos muertes en contra tuya el público no te va a ver con simpatía. Y me dolería verte colgando de una cuerda en la horca.

Willard, tembloroso, tuvo el mayor cuidado de no dar a Rodel ningún golpe que pudiera siquiera hacer mella en un mantecado.

Un comienzo accidentado

Al comienzo de su carrera, Johnston era boxeador, peso pluma. Estaba un día en Nueva York, en un gimnasio, tratando de conseguir una pelea, cuando un empresario le dijo: si quieres pelear con aquel que está allí (señalando) te doy veinticinco dólares.

Johnston observó a su proyectado contrincante y respondió: Gracias; ya tengo veinticinco dólares.

El adversario era el «Terrible» Terry MacGóvern...

Desde entonces Johnston se dedicó a ser «mánager», creyendo, con justa razón, que es más fácil ganar dinero con la «inteligencia» que con los músculos.

Su deporte favorito es hablar, y en eso es todo un campeón. El único hombre que le ha vencido en este terreno es Max Baer. ¡Y dónde está Max Baer ahora!

(Derechos reservados a DIARIO DE LA MARINA, por North American Newspaper Alliance

SALAZAR CONTRA EL HABANA, HOY, EN "LA TROPICAL"

Luque tiene esperanza de ganar los dos matches de esta tarde en el Stadium de La Tropical

Contando con su lineup mejorado, como resultado a la entrada de Willie Wells en el campo corto, y animados por el triunfo de 3x2 que alcanzaron al despedir el año, los azules del Almendares irán esta tarde al Stadium de la Tropical dispuestos a ofrecer a los fanáticos una bonita exhibición de baseball, y convencidos de que podrán luchar de igual a igual con los Leones del Habana, que reforzados con el sensacional pitcher Silvino Ruiz lucen ahora mucho más agresivos que hace dos semanas.

SALAZAR PITCHEARA UN GAME

A fin de combatir con buenas probabilidades de éxito, la alta dirección almendarista ha decidido abrir uno de los dos encuentros del doble header fijado para hoy con el zurdo Lázaro Salazar, que desde hace tres años viene resultando una especie de domador de leones, debido a que ha tenido una facilidad extraordinaria para engañar a los mejores bateadores que ha tenido el club Habana, sea cual fuere la racha en que éstos estuviesen. Salazar irá al box, probablemente en el primer match, que comenzará a la una y media de la tarde, y se habla de que Adolfo Luque pitcheará el segundo, tratando de realizar un impresionante come-back. La selección de Luque para pitchear no ha sido dada como oficial, pero, en una forma u otra se espera que el pitcher escogido sea lo suficientemente para detener al Habana.

DEBUTARA SILVINO

Por los Rojos debutará el popular sordo Silvino Ruiz, que ha regresado de Venezuela cubierto de éxitos y con un belísimo record de ponchetes. Silvino pitchearà probablemente el primer game, mientras Tomás de la Cruz se encarga del segundo.

Los line ups serán:

HABAN'

Belito, cf.
Olivares, ss.
Torres, 2b.
Estalella, lf.
Andrews, rf.
Thomas, 1b.
Arango, 3b.
Couto, c.
Silvino Ruiz, p.

ALMENDARES

Abreu, 2da. base
Correa, 3ra. base
Wells, short stop
Davis, 1ra. base
Linares, right field
Mirabal, center field
Delgado, left field
Fernández, catcher
Salazar, pitcher

VIGESIMO PRIMER TRIUNFO DE LA «ACADEMIA LAZO»

El team de baseball de la Ruta 30, que tenía concertado un juego con la Academia Lazo, suspendió este game para jugar con el Boston Bulls quedando muy mal tanto, Manolo Fernández como Celestino.

El team de la Academia Lazo ese mismo domingo, casó un match con la Nueva Farmacia, saliendo ganadores

RED BARRY

RED ESCUCHA

Por Will Gould

Ana la huerfanita

por Harold Gray

LOS EXTORSIONISTAS

ENRIQUITO — EL MANTECADO

por Carl Anderson

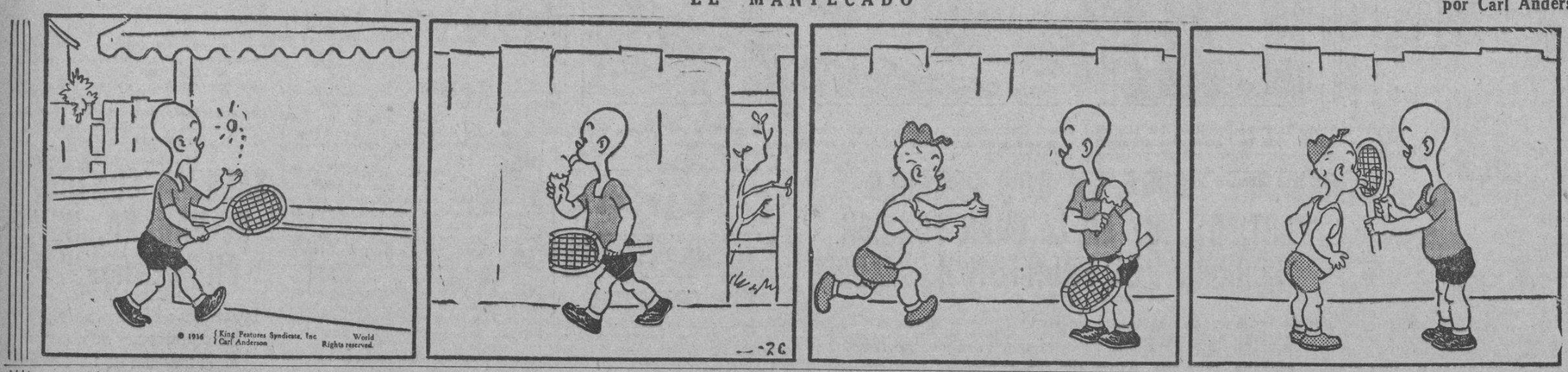

TERRY y los piratas

por MILTON CANIFF

SIGUIENDO UNA PISTA

EL CUENTO DE HOY

El milagro de los relojes

¿Una historia verdadera? —repitió Sauvin, alzando los hombros—. Pero, mi pobre viejo, ¿qué quieres hacer con una historia verdadera?

—Tú lo sabes bien.

—Bueno, he aquí una historia verdadera. En aquel país, una gran ciudad, a la desembocadura de un río. Sobre este río, un dique, con una potente usina hidroeléctrica. La electricidad producida alimenta otros establecimientos donde se fabrican diversas clases de objetos... en particular, municiones.

—Comprendido.

En los comienzos de 1915, por ejemplo, llego y abro en esa ciudad un negocio de venta de relojes.

—¿Cómo?

—De relojes. Yo era Pedro Wolff, representante de una fábrica de relojes de Bale. Ciudadano suizo... Suizo alemán, mejor, y sin saber una sola palabra del idioma del país. Esto me fastidiaba en algunos momentos, pero me era muy útil en otros. No se sabe hasta qué punto puede resultar benéfico el ignorar un idioma... Hacía buenos negocios y ganaba bastante dinero. Iba algunas veces a orillas del río. Un buen río, rico en peces. Cuando el tiempo lo permitía, cerraba el negocio y me iba a pescar, con línea. A veces, solo; con frecuencia, con mi pequeña deliciosa amiga... Dulce, amorosa, discreta. Tan discreta, que hasta le comunicaba las cifras de mis ganancias. Yo aumentaba un poco estas últimas para darle un placer. No tenía un secreto para ella, no le escondía ninguno de mis negocios. Ella iba inmediatamente a contarlo todo a la policía.

—¡Oh!—exclamé.

—¡Qué diablos, querido! Era su oficio. Apenas instalado en una ciudad fronteriza, un extranjero, sospechoso por el hecho de ser extranjero, debe esperar en realizar una conquista fulminante...

En fin, viví durante un año, más o menos, una vida idílica. Mis clientes estaban satisfechos. Mi conserje y mis proveedores se habían encariñado conmigo. Todos los sábados, el comisario de policía del lugar, un excelente hombre, venía a hacer una partidita a mi casa.

Era la buena vida, pero yo sabía que eso no podría durar.

Además, hacia el primero de diciembre, recibí una carta de mi casa: «A los precios actuales es imposible sostener la competencia. Hemos decidido dejar momentáneamente la producción. Recibirá próximamente un último envío, a liquidar en la mejor forma para nuestros intereses, si encuentra la ocasión apropiada... Seríamos felices de volverlo a ver; una carta a la dirección de Bale podría convenirle en el caso que fuese imposible reabrir la fábrica».

El primer movimiento de Pedro Wolff, después de la lectura de esa curiosa carta, fué el de quemarla en la estufa. El segundo, dejarla sobre la mesa, porque no había sido, seguramente, el primero en leerla.

En los siguientes días, Wolff dió a entender que si los negocios iban bien allí, iban mal allá en Suiza. Tan bien, que se vería obligado, acaso pronto, a volverse. Helena parecía, a todo, lo que halagaba a la culina.

En cuanto a mí, esperaba con impaciencia la caja que debía traerme el buque inglés «Optimus». De un día para otro aquel país se iba a declarar abiertamente por los imperios centrales, a movilizarse. ¡Por lo tanto, que esa carga llegase pronto!

El juego cambió. La hora H sonó. De observador me transformaba en actor. Antes de abandonar la capital de ese pueblo qu golpearía a nuestros aliados en la espalda, era necesario tentar un «golpe grande». Si yo fallaba, tendría doce balas en la piel. Me encontraba, por lo tanto, un poco nervioso.

Después de un mediodía, al entrar en mi casa, encontré a la puerta al comisario de policía, acompañado de uin agente. Reprimí una vacilación.

—Ha tardado usted, señor Wolff. Pensaba que se había olvidado de nuestra partida.

—Sería lo último que olvidaría, señor comisario... ¿El señor está con usted?

Sonriendo le señalé al agente con un movimiento de cabeza. El comisario alzó los hombros.

—¡Santo Dios! —dijo con embarazo.—Figúrese que, a partir de hoy, usted tendrá siempre un centinela a la puerta... Está por encima de toda sospecha, naturalmente, usted que es casi uno de nuestros amigos... Pero es la orden.

—No se excuse, querido amigo... Entramos.

Corrí las cortinas, encendí la luz eléctrica. Hice calentar el agua para el té. Abrí la caja de cigarros, y puse las cartas sobre la mesa, junto a la botella de coñac.

Al cabo de cinco minutos reinaba una atmósfera de cálida intimidad. Anuncié mis puntos con una voz triunfante en el momento en que unos pasos pesados subían la escalera. Llamaron a la puerta.

—¡Entren!

La hoja se abrió estrepitosamente. El comisario y yo quedamos estupefactos. Tres hombres con las ropas pesadas por la lluvia apretaban los ojos bajo la luz. Dos marineros y el centinela.

—¿Qué hay?—gruñó el comisario.

—El «Optimus», señor. Ancló en la rada...

—¿Y?...

—La carga se ha perdido, señor, salvo las cajas que estaban sobre el puente. Se han salvado una docena. En ésa se vió la dirección: viene para el señor Wolff...La trajeron...

El comisario se dirigió hacia mí.

—¡Y bien, querido amigo, ha tenido suerte! Todo el resto de la carga perdido! ¡Peste de un!...

Era en verdad, mi caja. Bastante pequeña, con dos botellas negras pintadas en cada flanco y dos inscripciones: «Arriba» y «Abajo»... Una honrada caja de champaña...

—¿La tomamos en seguida?—propuso el comisario.

Un segundo de vacilación... Si abría la caja por el lado bueno, encontraría efectivamente el champaña. ¿Pero si ese idiota quisiera abrirla del todo?

—No, querido amigo—dijo con autoridad— imposible. El contenido de esta caja es sagrado. Lo beberemos en la Nochebuena.

—¡Bravo! Pedro Wolff, usted es un «as». Y tiene razón, cada cosa a su tiempo...

Le ayudé a ponerse su abrigo de piel de carnero. Me estrechó afectuosamente la mano y partió después de una amorosa mirada a la caja colocada sobre mi escritorio. Se cerró la puerta. El ruido de sus pasos se alejó en la escalera. Y, de golpe, escuché otro ruido en mi alcoba: el tictac frenético de muchos relojes.

Mi sangre se me agolpó, me subió al rostro... Salté sobre la ganzúa, di vuelta a la caja y me puse a abrirla por el lado donde decía «Abajo». Las planchas cedieron fácilmente, prueba de que el trabajo había sido hecho antes.

Bajo el champaña, siete grandes relojes, siete cebollas plateadas de forma antigua, rematadas por una llave. Como se hacía en 1850. En la caja del reloj, doscientos gramos de un picrato de no sé qué, cinco veces más terrible que la dinamita.

—¿Para qué?

Para las usinas eléctricas, mi buen amigo... Bastaba dejar el reloj en la rejilla de una cañería. La corriente lo lleva, el tubo lo traga. Si usted le da una vuelta de llave, estalla a los cinco minutos. O a los diez, o a los quince, etc. Es muy cómodo. La cañería salta, y el torrente de agua inunda las instalaciones..

—¿Y los relojes marchaban?

—Perfectamente. En ese momento yo no podía comprender por qué. Podían mandarme al otro mundo de un momento a otro.

Tomé tiempo para relexionar un segundo, si bien este segundo podía costarme la vida. Después saqué los relojes, poniéndomelos uno por uno, al oído. Tres solamente marchaban Los metí en el bolsillo y bajó la escalera. Pero abajo estaba el centinela. Entonces salí dulcemente silbando. Le ofrecí un cigarrillo. No era el momento de aparecer sospechoso

Pero el hombre rehusó, sonriendo Me alejé con lentitud hasta el momento en que me protegió la bruma. Entonces corrí a todo correr, para dejar caer mis relojes en el puerto... ¿Tendría tiempo de llegar?

Decididamente, tengo una suerte bárbara... Resbalo sobre la acera pegajosa. Caigo, largo a largo, sobre la calzada, delante de una boca de cloaca...

Las tres máquinas a la cloaca...Y yo escapando de nuevo. Tan espesa era la bruma, que nadie me podía ver. Di vueltas ura esquina, y otra esquina... ¡Puf! Una conmoción, un golpe sordo. Se diría una explosión de gas en la cloaca.

—¿Ves, querido amigo? Si no hubiese caído en la calle, delante de esa boca, habría continuado corriendo hacia el puerto. Y no habría llegado, se comprende.

—Pero, ¿quién había dado cuerda a los relojes?

—Esos idiotas de marineros... Al ver una caja de champaña, pensaron: «Beberemos una botella, la romperemos y meteremos los pedazos de vidrio en la caja». Se equivocaron de costado y abrieron por el fondo. Vieron relojes, que no osaron robar. Pero, como muchachotes, les dieron algunas vueltas de cuerda, para ver si marchaban. Después volvieron a guardarlos.

Y figúrate. Tuve el vientre contraído todo el tiempo que esas gruesas cebollas de plata pesaban sobre él, en el bolsillo. Es muy curioso.

—¡Mucho!—dijo.—¿Y después?

—Después, liquidé los cuatro relojes restantes a un precio conveniente, «en beneficio de nuestros intereses».

—¿Y pudiste salvarte?

—¡Caramba! Me parece que estoy vivo, viejo... ¿O me tomas por un fastasma?

Jean BOMMART

RAREZAS DE LA VIDA

por Richard W. Thomas y Water Galli

SU DESTINO hoy

por MARY BLAKE

«CAPRICORNIO»

ENERO 2

El niño que nace hoy debe mostrar desde la infancia cierta aptitud para el arte o la mecánica. Honrado y bondadoso, gozará de prestigio cuando tenga mayor edad.

El mayor defecto de las mujeres que nacieron en esta fecha es el de ser algo pesimistas y a veces hasta supersticiosas. Esto último, más que nada, siempre tiende a hacerlas parecer ignorantes cuando en realidad no lo son. Tenga mucho cuidado de no creer todo lo que oye, sobre todo cuando hay por qué sospechar que no son más que chismes. Su carácter amable y cariñoso inspira a los que la conocen a quererla y estimarla. Si aspira ser una mujer económicamente independiente dedíquese al comercio, al periodismo, el teatro, la música o el arte. Según indica su destino, no hay por qué no sea muy dichosa en el matrimonio.

Las características principales del hombre que nació en esta fecha son las de ser benévolo y de tener suficiente fuerza de voluntad. Probablemente adquiera fama de canónigo, actor, abogado, conferencista, escritor o dibujante.

CON PIMIENTA

No es cierto que cada hombre tiene su precio. Por lo general se venden al mejor postor y nada más.

—Nunca le pegues a un hombre a menos que estés seguro de que merece ese castigo, y de que sea más débil que tú.

—Las mujeres hablan por muchos y escuchan por muy poco.

—El amor edifica más castillos en el aire que todas las escuelas arquitectónicas juntas.

—No creas en adagios. Muchas veces es el hombre que no vacila el que pierde.

—Son mucho los hombres que resolvieron no casarse con una mujer que creyera que ella valía más que ellos. Todos son solteros.

—Si quieres conocer tus defectos peléate con un amigo; si tus virtudes, reconciliate con un enemigo.

—No está tan descaminada esa dama que acaba de admitir que las mujeres son tontas, pero porque fueron hechas a imagen y semejanza del hombre.

CRUCIGRAMAS

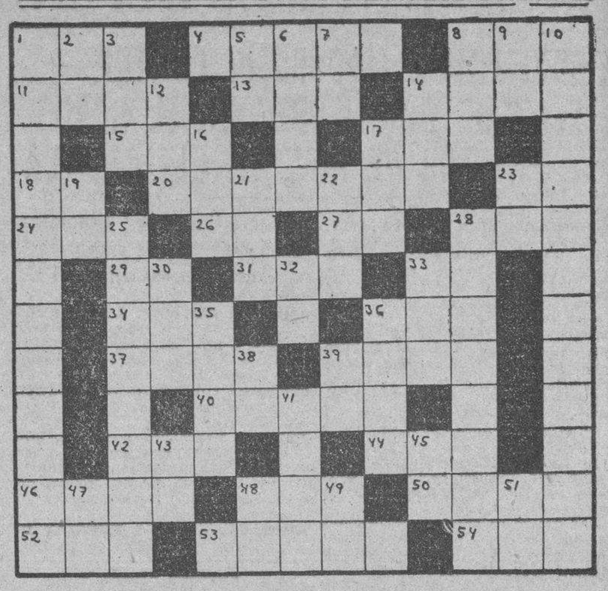

HORIZONTALES

1.—Uno de los nombres de Cibeles.
4.—Nombre femenino.
8.—Variante (pl.)
11.—Porción de tierra rodeada de agua.
13.—Nombre de letra.
14.—Capital de Italia.
15.—Dueño.
17.—Diosa.
18.—Obras Públicas.
20.—Cortés (pl.)
23.—Y o e (antiguo).
24.—Hueso de la cadera.
26.—Especie de flecha que usaban los antiguos turcos.
27.—En (en inglés).
28.—Ave trepadora que habita en el Brasil, las Guayanas y México.
29.—Sociedad Anónima.
31.—Metal.
33.—Antes Meridiano.
34.—Títulos de alta dignidad en algunos Estados.
36.—Dios entre los mahometanos.
37.—Disco en cuyo centro está la pupila del ojo.
39.—Número.
40.—Caminar.
42.—Vocal (pl.)
44.—Entre los fenicios la primera mujer.
46.—Volcán en Sicilia.
48.—Planta umbelífera.
50.—Planta crucífera de flores amarillas.
52.—Tiempo del verbo ser.
53.—Atrevido.
54.—Llamada de auxilio.

VERTICALES

1.—Paquidermo de gran talla (pl.)
2.—Existe.
3.—Parte del ave.
5.—Variante.
6.—Voz hebrea que se dice al final de las oraciones.
7.—Isla de la costa occidental de Francia.
8.—Alabanza.
9.—Estado Mayor.
10.—Natural de Santiago de Cuba (pl.)
12.—Dueña.
14.—Cabeza de ganado.
16.—Autillo.
17.—Río de Rusia que desemboca en el Mar de Azof.
19.—Décimosexta letra del alfabeto griego.
21.—Repetición del sonido.
22.—Pariente.
23.—Preposición.
25.—Producto farmacéutico de la marca comercial Bayer.
28.—Río de la América Meridional.
30.—Río de Suiza.
32.—Dios del Sol.
33.—Cerveza inglesa.
35.—Tiempo del verbo reir.
36.—Lo que se respira.
38.—Sin número.
39.—Dona.
41.—Mujer distinguida.
43.—Interjección.
45.—Sobre (en inglés).
47.—Arbusto de China y Japón de unos dos metros de altura.
48.—Moneda de cobre de los romanos.
49.—Marchad.
51.—Símbolo del boro.

A. L. G.

Solución al Crucigrama anterior

PASATIEMPOS

FIGURAS PERDIDAS

Busque a una japonesita. (La solución mañana)

Solución al problema de ayer: De perfil, mirando hacia arriba; la silueta la forman las cumbres de los árboles, a la derecha.

Su Niño

Por Angelo Petri

A los niños, como a los mayores, nunca se les debe juzgar por la ropa que lleven; a veces los que menos se cuidan en el vestir son los más bondadosos e inteligentes.

—Mira cómo anda ese muchacho—le dijo la señora Pérez a su esposo. No comprendo cómo su mamá se lo permite.

—¿Quién? ¿Qué muchacho? —le preguntó el señor Pérez poniendo a un lado el periódico.

—Pepe... Pepe Gutiérrez. Míralo, parece un huérfano. ¿Qué necesidad tiene él de llevar a casa esos escombros que recoge en el vecindario? Me daría vergüenza ver a nuestro hijo hacer tal cosa.

—Pero, Alicia— le respondió su esposo—date cuenta que de esos escombros Pepe fabrica sus juguetes. Tiene talente ese muchacho para la carpintería y la mecánica. ¿Viste el carrito que fabricó él mismo hace poco?...

—¡Qué carrito ni qué diablos! Yo lo que sé es que todos los vecinos se asombran de que su mamá permita a un niño de esa edad ir a dondequiera. Y lo peor está en que todos los otros niños del vecindario lo siguen y lo respetan como a un jefe.

—Pues no veo que eso haga ningún mal. Y según entiendo, saca muy buenas notas en el colegio, ¿no es así, Roberto?—dijo el papá dirigiéndole la pregunta a su hijo.

—Cómo no, papá—respondió Roberto—siempre saca sobresaliente, y además se hace cargo de todas las fiestas que damos en el colegio y hasta tiene una imprenta con que imprime un periódico. Pepe sabe hacer de todo, y sólo tiene doce años, la misma edad que yo.

—¿Y tú qué haces fuera de los estudios?

—Yo le ayudo a manejar la prensa y luego reparto el periódico en la parte del pueblo que a mí me toca. Pepe es muy buen muchacho, papá, sólo que mamá lo cree un malcriado.

—Yo lo que digo es que no quiero que tú le andes sacando dinero a tus amiguitos como lo hace ese Pepe—dijo la mamá con voz severa... Tú, cias a Dios, tienes a tu papá quien te dé tu mesada.

—Pero si Pepe no abusa de sus amigos. Sólo cobra lo suficiente para cubrir los gastos del periódico.

—¿Y qué me dices de cuando los llevó a todos ustedes de pesca y les cobró a cada uno? Cuéntale eso a papá.

—Pues no veo que tenga nada de particular. El nos consiguió las cañas de pescar y la carnada y nos llevó a un buen sitio... Luego sobró un dinerito y yo mismo vi que al pasar por la Iglesia entró un momento y lo depositó en la cajita para los huérfanos.

—Sin embargo— insistió la mamá —ni estoy convencida de que la señora Gutiérrez debe permitir que su hijo ande tan desarrapado, tan sucio... Dios mío, da pena ver a ese muchacho...

—No te preocupes tanto, Alicia —interpuso su esposo. Desde luego que un niño debe siempre andar limpio y bien vestido, pero nunca se le debe juzgar por la ropa que lleve. Para mí este Pepe es muy buen muchacho y estoy seguro que llegará a ser un hombre de mucho mérito.

Estoy completamente de acuerdo con lo que dice el padre de Roberto,

2016

VIBOREÑAS

Felicitaciones

Celebran hoy su santo los Isidoros, Marcelinos, Martinianos, Edelmiras y Emmas, entre los cuales recuerdo a las siguientes personas.

La distinguida y joven señora Edelmira Machado de Carrera, a la que envio mi primer saludo.

Edelmira Gutiérrez, Edelmira Sánchez de Ferrer y Edelmira Jiménez de Molina.

La simpática y gentil amiguita «Montica» Escarpenter, señorita muy bella, gala de nuestros salones.

Flores y felicitaciones en gran número, llegarán hasta ella en fecha tan señalada.

«Edita» Molina Jiménez, a la que saludo con simpatías y Edelmira Suárez de Bil.

Un saludo muy cordial y sincero tengo en este día para el querido amigo Abelardo Puig y Puig, padre amantísimo de las bellas figulinas Esther y «Minita» Puig y Díaz de Molina.

Abelardo Herrera y Abelardo Castro, ambos muy estimados.

Los señores Isidoro Hernández y Pernas, Isidoro García, Isidoro Ruíz Pérez, Isidoro Alvarez, Isidoro Peláez e Isidoro Ruiz López.

Y por último, la bella e interesantísima señorita Emma González y Marrero, a la que deseo un día colmado de dichas, Emma Campa y la graciosa jovencita Emma de Céspedes y Rodríguez Acosta, una futura gloria deportiva.

Les deseo las mayores venturas muy sinceramente.

Boda Mimó-Gómez Martínez

Esta tarde ante el doctor Emeterio Santovenia, se efectuará el enlace matrimonial de la bella y gentil señorita Trinidad Mimó Gutiérrez con el apreciable y correcto joven Juan Antonio Gómez y Martínez, ambos pertenecientes a distinguidas familias de esta sociedad.

Firmarán el pliego matrimonial por la linda Trinidad, los doctores Manuel Mimó y Gumersindo Atalay y los señores Teodoro Martínez y Luis Zarraluqui.

Por Juan Antonio firmarán los señores Otilio García, Eduardo Casanova, Víctor Mimó y Ernesto Rodríguez.

La ceremonia religiosa se celebrará mañana domingo en la Iglesia de Monserrate, que lucirá un bello adorno floral, a las doce y media meridiano.

Prometo a los enamorados la reseña de este acto que los dejará unidos eternamente.

Doctor Antonio de la Riva

Ha sido nombrado director de Beneficencia el querido y muy distinguido amigo doctor Antonio de la Riva, ex-condiscípulo al que profeso gran amistad desde la infancia.

La designación del doctor de la Riva para ocupar tan alto cargo, ha sido de las más acertadas por el nuevo gobierno.

Por medio de las presentes líneas envío mi más sincera felicitación al bueno de Antonio, al que deseo muchos éxitos desde su dirección.

Fiesta en Perspectiva

El sábado 23 del presente mes se efectuará una gran verbena en los salones del club «Deportivo Candado», para la que se vienen haciendo grandes preparativos por sus organizadores.

Tres conjuntos amenizarán esta verbena, siendo además presentado un «show» en el que actuarán conocidos artistas de las tablas.

Daré más detalles.

Mañana en el «San Carlos»

Gran entusiasmo se advierte entre nuestras lindas figulinas para asistir mañana domingo a los predios del prestigioso Club San Carlos, donde se llevará a efecto una comida bailable más, de la serie dispuesta para la presente temporada invernal, por la directiva de esta sociedad.

Como en todas las fiestas que celebra el «San Carlos», la alegría y animación más completa, reinarán en esta del domingo, que será amenizada por una papular «jazz-band».

Muchas son las adhesiones que está recibiendo el «San Carlos» para la humanitaria obra que llevará a efecto el próximo día seis, con la cooperación de los planteles «Edison» y Maristas.

Como sabrán mis lectores, por haberlo así publicado, se repartirán entre los niños pobres de esta barriada, ropas, juguetes y dulces...

Los felicito efusivamente por tan piadosa obra, digna de imitarse.

Pedro Rodríguez Quiñones

Un compañero en la prensa, muy querido y estimado, ha sido llamado para desempeñar la Jefatura del Despacho de Renta de Lotería, es él, el consecuente y cumplido amigo «Pedrito» Rodríguez Quiñones, eficaz auxiliar de esta crónica en época no lejana.

Muchos y continuados éxitos deseo al buen amigo, en el desempeño de sus funciones administrativas, al que felicito por tan acertado nombramiento.

La Velada de Mañana

Las familias viboreñas han correspondido, como se esperaba, a que la velada que se efectuará mañana domingo en el salón de actos de la «Institución Inclán», a beneficio de las catequesis salesianas

Prometo a mis lectores publicar íntegramente el programa de esta función, en las viboreñas del domingo.

Urbano del CASTILLO

Sociales de A. Naranjo

Tantas y cuantas veces hube de pasar en ómnibus, por ese atractivo poblado que se destaca por sus hermosas y señoriales residencias, otras tantas me acordé de «Mignón» ese tipo poético de mujer, creado por la imaginación portentosa de Goethe y del maestro Ambroise Thomas que le dió motivo para componer, con ese nombre, la cautivadora ópera cómica siempre aplaudida en los mejores teatros del mundo entero.

«Connais tu le pays
oú fleuri l-oranger»

canta Mignón añorando los azahares de su patria.

Yo sólo conozco los de la Valencia del Cid tierra sublime de las naranjas «que es lo millor calli fa»... después de las valencianas. Pero, si Arroyo Naranjo no tiene los naranjos en la abundancia de aquella tierra hermosa, posee en cambio, y con la misma prodigalidad, lindísimas muchachas que simbolizan por su pureza y hermosura, a esa blanca flor de sútil fragancia que todos conocemos.

Así lo pude comprobar noches pasadas, en ocasión de asistir a una delicada fiesta bailable celebrada en el centro de recreo «Club de Comerciantes y Vecinos» invitado, cortés e insistentemente por su activo y simpático presidente señor Abelardo Vallejo, el cual me hizo objeto de muy finas atenciones, así como por parte de los miembros de la Directiva señores Manuel Naves, Eduardo Prieto y Antonio Landrían. Ellos fueron los que me presentaron a muchas señoras y señoritas y caballeros de la selecta concurrencia que a esa fiesta asistió, amenizada como fué por la magistral orquesta «Bohemia» y el popular sexteto local «Invasores»

Lucidísimo quedó ese sarao en el cual, pude persuadirme de que, el poético reparto habanero de Arroyo Naranjo, alberga una culta y exquisita sociedad que se distingue por su rara delicadeza. No en balde tuvieron en él, sus residencias veraniegas los Fernández de Castro, Gibergа, Varona, García Montes, Aballí, Cuervo y el nunca bien llorado doctor Bango, entre muchas más connotadas figuras que brillaron en la sociedad habanera, ayer, como quien dice.

Con verdadero placer traslado a esta breve crónica, los nombres de algunas señoras, señoritas y jóvenes a quienes fuí presentado por el señor presidente y vocales arriba citados.

Señoras: Agustina León, Concha Blanco, Julia Cuba, Concha Alpelo, Tomasa Portate, Mercedes Toledo y Gloria de Padrón.

Señoritas: Digna Portate, Georgina Rivera, Elena Padrón, Mary Llizo, Ofelia Gutiérrez, Josefa Martínez y Aida Díez.

Flora Arbelo, Tina Paleo, Ada Landrián, Alejandrina Arbelo, Dora Moreno, Cristina Dein y Maida Carrril.

Zoraida Cuba, Ofelia Carril, Emilia Pérez, Olga García, Dolores Llano, Palmira Hernández y Blanca Rodríguez.

Emelina Seguí, Mercedes Herrera, Ada Navarro, Alicia Navarro, Bertha Llano y Rosalía Lamas.

Rosario García, Celia Ibañez, Conchita Fernández y Dalia Prieto.

Jóvenes: señores Mario Milián, Benjamín Landrían, Armando Navarro, Roberto Suárez, Humberto Larroca, Gabriel Prieto, Héctor Llano, José Rodríguez, Ramón Calvo, Humberto Toledo, Humberto Rizo, René Calzada Gerardo Seguí, Rlolando Gallego, teniente Rodríguez, Rosario Betancourt Nazario González y Pedro Alvarez y Díaz.

Y, así pasó la grata velada este corresponsal calabaceño, en medio de agasajos y de agradables sensaciones que le hicieron olvidar en esos instantes los desengaños y amarguras de la vida que agudizan los años.

Ahora, carísimo lector, y traduciendo al castellano el canto de Mignón: ¿Conoces el país dónde florece el naranjo? Yo, por mi parte, te diré, que, después de haberlo conocido, que los más bonitos «azahares» que pude contemplar, los hallé en esa deliciosa fiesta de Arroyo Naranjo una noche inolvidable para el humilde corresponsal que suscribe.

Narciso de Pazos

EMPRESA DE OMNIBUS

Santiago-Habana

CARROS PULLMAN DE LUJO

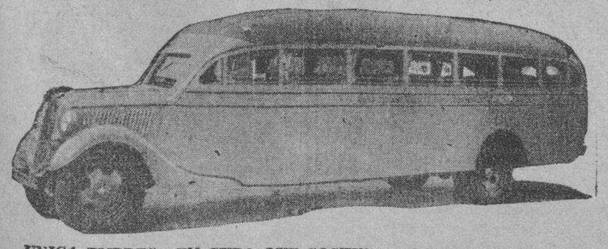

UNICA EMPRESA EN CUBA QUE SOSTIENE 15 SALIDAS DIARIAS PARA SANTA CLARA, CAMAGUEY Y SANTIAGO DE CUBA.

SALIDAS DE LA HABANA

4.30 A. M. Directo hasta Stgo. de Cuba. Rápido.
6.00 A. M. Directo hasta Stgo. de Cuba. Rápido.
7.00 A. M. Directo hasta Camagüey.
8.15 A. M. Directo hasta Sta. Clara
9.30 A. M. Directo hasta Stgo. de Cuba. Rápido.
11.00 A. M. Directo hasta Sta. Clara.
12.30 P. M. Directo hasta Camagüey.
2.00 P. M. Directo hasta Camagüey.
3.30 P. M. Directo hasta Stgo. de Cuba. Dápido.
5.30 P. M. Directo hasta Stgo. de Cuba. Rápido.
7.30 P. M. Directo hasta Stgo. de Cuba.
9.30 P. M. Directo hasta Camagüey.
11.15 P. M. Directo hasta Stgo. de Cuba. Rápido
12.00 P. M. Directo hasta Stgo. de Cuba.

Salen de Monserrate y Muralla, Hotel «Puerta de Tierra». Esta Empresa sostiene relevo de personal cada seis horas, por eso lleva cuatro años prestando servicios sin accidentes.

Reservación de asientos numerados. Puede hacerlo personalmente, por el Teléfono M-2366.

ECONOMIA, SEGURIDAD, ITINERARIO FIJO. NUEVOS PRECIOS REBAJADOS EL 30%.

HABANERAS

LA MODA ACTUAL

LA INAUGURACION DE LA TEMPORADA DE OPERA

En la gran temporada de ópera de New York, se han destacado estas damas de sociedad por sus toilettes elegantes, que llamaron grandemente la atención. En primer término está la bella Eileen Gillespie, quien se casó con John Jacob Astor, acompañando a Libby Holman Reynolds, perteneciente ambas a la élite neoyorquina.

TELAS FRANCESAS

Las telas recibidas en **La Elegante**, de Galiano 64, responden a los dictados de la moda, advirtiéndose preciosos diseños en materiales finísimos franceses dentro de los tejidos de lana y seda propios de la estación

Las que con más interés se venden por el momento son las lanas finas de colores enteros que se ricibieron esta semana y que con motivo de la baja del franco aparecen vendiéndose en Cuba a menos precio que en París.

Aproveche esta oportunidad y compre varios cortes de vestido y abrigo para las fiestas de Navidad.

ASUNTOS DE LA MODA

Lo que los turistas, que huyen de los rigores del invierno en el Norte, usan en los lugares de invernar, es lo que todos usaremos el verano próximo. No hay mucha moderación en cuanto a colores y estampados, los cuales son de tan diversos tonos, como el plumaje de las aves tropicales. Los temas principales para los diseños son palmas, barcos de velas y playas más conocidos, europeos y americanos, en letras de molde sobre un fondo de tela lisa con ovalitos, son muy apropiados para trajes de playa y abrigos de playa, y de acuerdo con los que van en viajes largos de un lugar a otro alrededor del mundo, hay un estampado como un tatuaje que recuerda la marca en los brazos de los marineros. Aves, árboles, flores en rojo, verde, amarillo sobre un fondo de hilo. Hojas tropicales y flores sobre fondo blanco.

Fuertes diseños en negro, azul o vino, sobre fondo blanco, el diseño a rayas imita cuerdas torcidas o enredaderas Estas telas se usan para trajes y capas de playa, pero hay otros diseños de caballos a galope, olas, flores de la jungla, aguas malas en dibujos estilizados formando medallones y hasta sellos de correo.

Los nuevos monótonos, llaman la atención, pero son menos escandalosos que antes. Hay un tono de azul, el tono suave que se ve en el agua por el horizonte en un día despejado; un azul verdoso. Hay un precioso tono verde, el color de la yerba de los chinos; un amarillo con el andar del sol. Entre los tonos más obscuros, hay un morado tirando a rosa, el tono de las petunias; es un color que ha de lucir bien con la piel quemada. El fren se ve en telas de hilo y de algodón Como luciría el mar azul como fondo, se ve en los suits cuyos ribetes son de azul Mediterráneo. Los blancos, rojos y azules revolucionarios irán lejos, sus claros tonos se asocian con la vida al aire libre. Para el mar se usarán telas de algodón en alegres dibujos e interesantes tejidos, la mayoría de los de mejor clase, ni se encogen ni destiñen, telas de hilo de tejido grueso, las nuevas que no se estrujan son de tejido flojo, además una versión 1936-1937 de alpaca de seda. Habrá mucha seda pura también en trajes de todos los tipos, pero este año requiere un experto para distinguir las telas, se combinan tantas mezclas de hebras que ningún amateur puede distinguirlos de una sola mirada.

CLASES DE FRANCES

Los idiomas pueden aprenderse en cualquier momento, no requiriendo estos estudios ni edad ni posición para poderlos realizar.

Con las ventajas que ofrecen las clases colectivas y los sistemas prácticos implantados por profesores de conciencia, pueden adquirirse las nociones necesarias en poco tiempo.

A las muchas preguntas que me hacen sobre la materia de idiomas, diré, que para el francés, el acento que mejor puede adquirirse será de aquellas personas que, como **Madame Ferrari**, es francesa de nacimiento y con la cultura que requiere la enseñanza del idioma, pudiendo pedirse informes por el teléfono M-3554, o directamente en Prado 35, altos.

UNA ORACION

(Para mi esposa).

Te suplico mujer, que cuando muera
no te aflijas, confundas, ni me llores;
que prefiero a las lágrimas, las flores,
y más que nada, una oración sincera.
Un alma religiosa nunca espera
homenaje mejor de sus amores:
¡Es la oración, primor de los primores,
consuelo celestial de un alma austera!
No pienses que yo pienso que la muerte
está a las puertas de la vida mía;
es que vivo con Dios, y vivo fuerte;
y anhelo que tú pienses que algún día
tengo que morir; y he de agradecerte,
solamente una triste letanía.

Anónimo.

Diciembre de 1936.

MENU DEL DIA

Almuerzo.	Comida.
Fruta bomba.	Cantaloup.
Huevos al plato.	Sopa de mariscos.
Tamal con pollo.	Macarrones Gratin.
Ensalada de remolacha.	Pollo al horno. Ensalada
Cascos de guayaba y queso	Dulce de manzanas

RECETAS DE COCINA

Marrón glacé.

Se salcochan las castañas peladas, cuidando que no se rompan. Se dejan en un almíbar de medio punto fría las dos y se mantienen ahí un día entero. Al otro día, se ponen al fuego hasta que tomen punto fuerte, colocándose en una dulcera.

M. R. de FONTANILLS

Emile E. C. Mathis, fabricante de automóviles, conocido por «Henry Ford de Francia», traza un diagrama para explicar cómo persiguió a dos ladrones que trataron de robar a su esposa, en un hotel de Nueva York, joyas por valor de un millón de pesos. Mathis, sin hacer caso de los revólvers que esgrimían los bandidos, luchó con ellos hasta que emprendieron la fuga cuando la esposa comenzó a dar gritos.

CARDENENSES

SAN MANUEL, PRIMER SANTO DEL AÑO

La Festividad de Ayer

Gran festividad.

La que se celebró ayer.

Día de San Manuel, lo señala el Almanaque Católico, en la fecha del 1 de Enero de cada año.

Es día de saludos.

De felicitaciones.

Con gusto envío mi mensaje afectuoso a todas y a todos los que llevan tal nombre.

Primero la parte femenina.

Una legión de damas.

Entre ellas la Sra. Manuela Expósito de Martínez, la elegante Nena, gentil esposa del atento amigo señor Ceferino Martínez, propietario de «La Casa Mundial».

Manolita Cárdenas de Gutiérrez.

Hoy ausente de estos lares.

Manuela Lorenzo viuda de Sardiñas, Manuela G. viuda de Aramburu, Manuela Vallina viuda de Tolosa, Manuela Rivera de Lincheta.

Señoritas, algunas.

Un grupo.

Manuelita Torres, siempre afable; Manuela Altuna, Manuela Tormo, Manuela Aramburu, la bellísima y angelical «Nenona».

Los más, los caballeros.

Larga la relación.

El querido ingeniero Sr. Manuel F. Arias, amigo de varios años, al que no obstante su alejamiento, guardamos para él el afecto de siempre, sin haberse entibiado la amistad del cronista y haciéndolo constar con el recuerdo que para él tengo en este día.

Manuel Lezama, el propietario de la conocida y afamada tienda de ropas «Los Precios Fijos», y su hijo Manolito.

Manuel Pinós.

Padre e hijo.

El último actual Presidente de la Sección de Fiestas del Club Deportivo de Cárdenas.

Manuel Zapico, Dr. Manuel de Jesús Quintero, ingeniero Manuel Pérez, ingeniero Manolo Sáez, Manuel Reinoso, Manuel Illodo, padre e hijo, Manuel Suárez, Manuel Antúnez, Manuel Flores, padre e hijo; Manuel Blanco, Manuel Otero Couce, Manuel Alonso, Manuel García, Manuel Bueno, Manuel Rodríguez, Manuel Padierne, Manuel Falcón, Manuel Notario, Manuel Correa, Manuel de J. Zayas, Manuel Valle.

Don Manuel Fernández, una de las confianzas del acreditado almacén de víveres finos «La Casa Fernández», donde es tan querido por todos y que con tanto afecto le llaman el «Viejo».

Yo le deseo dichas.

Al buen amigo.

Sabe le distingo de veras y de ahí mis frases que escribo ahora, inspiradas por ese afecto.

Manuel González, siempre tan entusiasta elemento entre los Hijos de Galicia, y para él mando mi saludo especial.

Manuel Vallin, el sociable Secretario de «Los Hijos de Galicia».

Manolo Amador.

Activo attaché de «La Unión».

Manuel Guardiola, Manuel Bostanzuni, Manuel Gutiérrez, Manuel Domínguez, Manuel Delgado, Manuel J. Alvarez, Manuel Galdo, Manuel Bernardez Manuel Clarck, Manuel Muñoz, Manuel Castaño, Manuel Larrauri, Manuel Caramés, Manuel Alfonso, Manuel Menés, Manuel Diego, Manuel Medina, Manuel Padrón, Manuel Elgausti, Manuel Suárez, Manuel Abelarios, Manuel Cisneros, Manuel Lombard, Manuel Garrote, propietario de la acreditada casa de modas de Cosslo y Calvo; Manuel Menéndez, el popular dueño de «La Mía».

Manuel F. Balois, buen amigo; Don Manuel García, jefe de respetable familia y su hijo el divertido Manolo García Gómez.

Varios niños: Manolito Cobos, Manolito López, Manolito Cisneros Illodo, Manolito Fernández, Manolito Martínez, Manolito Alvarez.

A todos, feliz día.

Y para los que olvido, también.

EL PRESIDENTE DE LA COLONIA ESPAÑOLA

Sr. Manuel Fernández Fernández

Un saludo aparte..

En nota especial.

Recíbalo con estas líneas el afectuoso amigo Sr. Manuel Fernández y Fernández, propietario del acreditado almacén de víveres «La Casa Fernández», que también estuvo de días ayer.

Ocupa cargo prominente.

En la Colonia Española.

Es su Presidente insustituible y muchas pruebas de lo que vale para ese cargo las ha dado en diversas ocasiones.

Es entusiasta.

Elemento decidido.

Como todos los años, reciba mi felicitación con los deseos de que pase un día risueño al lado de su esposa e hijos.

Que tenga horas de júbilo.

De verdadero júbilo.

ANIVERSARIO DE BODAS

Dos años de casados.

Los cumplió un matrimonio.

Los felices esposos señora Amalia Castellanos y el señor Ramón Pérez, que recientemente cumplieron entre dichas el segundo aniversario de sus bodas.

Que sean siempre felices.

Eso les deseo.

LOS ESPOSOS MONS-FIGUEROA

Un saludo.

Que mando afectuoso.

Es para los felices esposos, señora Georgina Mons de Figueroa y el señor Guillermo Figueroa, Administrador de la Cuban Telephone Co., en esta ciudad, que acaban de regresar de Camagüey, donde pasaron la Nochebuena.

Vuelven encantados.

De su viaje de placer.

CHENTE ALVAREZ

Rumbo a la capital.

El sociable amigo.

A esperar el Nuevo Año en la risueña capital ha ido el afable amigo «Chente» Alvarez, apoderado del opulento hombre de negocios en esta ciudad, señor José López Serrano.

Tenga «Chente», alegrías.

Al arribar el 1937.

FELIZ AÑO NUEVO

Un saludo a todos.

Afectuoso y sincero.

Envíolo así con estas «Cardenenses» para todas las personas a las que me une un nexo de amistad, así como para las que, sin tenerlo, me hacen el honor de leer esta columna del centenario y robusto DIARIO.

A todos, mi mensaje.

En el Año Nuevo 1937.

RUMORES DE ASALTO

Recojo un rumor.

De un asalto bailable.

Se proyecta para esta noche, noche de Año Nuevo, en los salones del Liceo de Cárdenas, donde se pasarán horas alegres de cristalizar la idea.

De 8 a 1 p. m.

Horario de ese asalto.

Francisco González Bacallao.

VILLACLAREÑAS

Ultima petición del año

Fué la de la gentil y encantadora damitt Antonieta Ramón Moya, que engalana con su foto estas «Villaclareñas». La petición fué hecha para el muy estimado joven Arnaldo Gómez Sastre.

Muchas felicidades deseamos a la enamorada parejita y ojalá que muy pronto vea realizados sus más caros ensueños.

Nuevo Compañero

El joven Idalberto Linares, ha sido designado corresponsal en esta ciudad de «El Heraldo Liberal».

Felicitamos al colega y al nuevo compañero le deseamos muchos éxitos en su espinoso cargo.

Nueva directiva

La tiene ya la creche «El Hogar del Niño», que patrocina la Asociación de Caridad «Pro-Infancia», de Santa Clara

Elegida por unanimidad, la Directiva es la siguiente: Presidenta, señora María Luisa Hernández de Torrens; Vice-Presidenta, señorita Dra. Conchitina Jover Tristá, Secretaria, señora Inés Nodal de Acosta; Vice Secretaria, señorita Victoria Cornide Salvat; Tesorera, señorita Conchita Clua Bonam y Vice Tesorera, señorita María Romano Denis.

Vocales: las señoras Amparo Artiles de Anido, Blanca Marrero de Gener, Manuela Melendrez de García, Enriqueta Gómez de Calderín, Oristela Ruiz de Alemán y las señoritas Dra. Consuegra de Rodríguez, Esperanza Olga Velasco Ruiz y Laura Socarrás Pérez.

Mucho es el interés de la nueva directiva de la Creche para continuar la eficaz labor de la saliente, cuya activa secretaria fué la señora Gloria Franco.

Exitos deseamos a los actuales dirigentes.

Unieron sus destinos

Mercedes Viamonte Morales y el doctor Justo Pausa Trujillo, médico interno del Hospital Infantil de la Habana.

Ante un precioso altar que improvisó el jardín «La Rosa» en la residencia de la novia y actuando el Vicario de la Ciudad, R. P. Nicolás juráronse eterno amor Mercedes y Justo.

Apadrinaron a la feliz parejita los amantísimos padres de la novia, señora Matilde Morales de Viamonte y mi particular amigo, el señor Basilio Viamonte Acosta, colono del Central «Socorro», de la provincia de Matanzas.

Fueron testigos por ella, los señores Carmelo Peña Tapia y José Paussa; y por él los señores Rafael O. Pedraza, Senador de la República y José Manuel Aragón.

Vistió Mercedes una preciosa toilette confeccionada por la conocida casa de novedades «La Moda», que la interpretó en mohare estilo antiguo, velo de tul ilusión y la tiara tejida con piedras del Rhin.

Hizo de «flower girl», Martica Viamonte, linda hermanita de la desposada.

El precioso ramo también fué obra del jardín «La Rosa».

La «Marcha Nupcial» la ejecutó al piano Armando Clapera acompañándolo al violín Antonio Guinbarda y cantó el Ave María» la señora María Antonieta Gómez de García Ramos.

Después de la ceremonia religiosa se efectuó la civil, ante el Notario doctor Rodolfo Díaz del Pozo, suscribiendo el acta matrimonial como testigos por la novia, la señora Marta R. de Calleja y la doctora Rosa Vázquez de Carrazana y por el novio, los señores Andrés Calleja y Ramón García.

Y antes de partir en viaje de novios, Mercedes y Justo cumplimentaron y obsequiaron a sus invitados con finísimas pastas, dulces, bocaditos y un rico ponche servido por «El Parisien».

Entre la concurrencia recordamos junto a la madre de la desposada, señora Matilde Morales de Viamonte, a las siguientes damas: Mercedes Enríquez viuda de Morales, Rosa Vázquez de Carrazana, María Trujillo de García, Edelmira Morales de Andrade, Angela M. de Pérez, Marta R. de Calleja, Antonieta Gómez de García Ramos, Teté Falcón de Concepción, Margot Fernández de Figueroa, Carmen F. de Peñate, Pastora M. de Morales, Catalina Rodríguez de Pedraza, Consuelo Cabrera de Morales, señora de González Lajonchere; Manuela Melendrez de García, María M. de Aragón, Alicia G. de Peña, Carmen Julia Gómez de Martínez, Luz Viamonte de Aragón, Carmen D. de Perna, Lola R. viuda de Labrador, Adelina R. de González, Dulce H. viuda de Hernández, Inés A. de Fleites, Joaquina P. de Ruiz señora de Portela, Hilda A. de Chopis, María D. de Vázquez, Galdina C. de Aragón, Carmen Fuente de Díaz Luisa A. de Barnuevo, Generosa Díaz de Ramos.

Y entre las damitas Daniela, Gloria y Lidia Viamonte, lermanitas de la novia, Ada Pausa, hermana del novio, Magalia Morales, Silvia y Merceditas Andrade, Nena Gómez, Flerida Aragón, Marta Calleja, Vestalina y Elva Fernández.

Angeluca Margot y Violeta Zapatero, Josefina, Dulce y Carmita Labrador, Teresita Quintanilla, Hilda Peñate, Natividad y Rosalía Morales, Andina Farrero.

Carmen Portela, Clotilde Ugarte, María, Julia, Cira y Enriqueta de la Fuente, Ofelia Alva.

Yolanda Rodríguez.

Concha y Lilia Soto, Hilda y Teté Cueto, María, Manuela y Guillermina Delgado, Esther Alonso, Blanca L. Acosta, Luisita Pacheco, Margot Lubian, Mustiola Díaz, Elofina y Olga Infiesta.

Ella Martínez, Clara Peña, Rita Gómez, Clara Pérez, Cuca y Gisela Alonso, Margot de la Pedraja, Emilita Fernández y otras.

Armando A. Machado.

POR HURTO

El vigilante 546, Alberto Garzón, de la Sección de Turismo, arrestó a Alfredo Martínez Méndez, de Velasco número 2, por haberlo sorprendido en los momentos que trataba de hurtar un abrigo propiedad de la señora C. Kaegi, frente a los portales del American Club.

ROBO

José Montes Bonazco, de 35 años y de Compostela 132, denunció en la Segunda Estación, que de su domicilio le robaron ropas por valor de 50 pesos.

INTOXICACION

Ramón González Rodríguez, de 23 años y de San José 128, sufrió una grave intoxicación, al ingerir equivocadamente, un poco de salfumán.

RIÑA

En el Cuarto Centro de Socorro fué asistido de una herida menos grave, Heriberto Sánchez Valdés, de 36 años y vecino de Arango esquina a Luco, que sufrió al ser agredido en Municipio y Acierto, por Raúl Solís (a) «El Mocho», cuando sostenían una riña.

PINAREÑAS

EN PINAR.—Un joven y distinguido matrimonio.

Me refiero a los esposos Esperanza Suárez de Rivera y al inteligente letrado Dr. Tulio Díaz Rivera, figura destacada de nuestra provincia.

Ambos, acompañados de su pequeño primogénito, han venido a la capital pinareña a pasar los días pascuales en unión de su estimada familia.

Reitéroles por este medio mi afectuoso saludo.

ISIDRO PRUNEDA. —Nuestro culto compañero en el periodismo.

Director del importante colega local «Heraldo Pinareño».

Después de breves horas en la capital de la República ha regresado nuevamente a esta ciudad el distinguido compañero, persona de mi mayor aprecio que goza de generales simpatías en el seno de nuestra sociedad.

Asuntos relacionados con su alto cargo en la Secretaría del Trabajo, motivaron su estancia en la Habana.

Reciba el más cordial saludo.

IMPERIO ARGENTINA. —Con insistencia.

Con verdadera ansiedad se me viene preguntando sobre la presentación de la gentil artista argentina que con el mayor de los éxitos ha venido actuando en el «Radio Cine» de la Habana.

Para satisfacción de mis lectores, puedo asegurar que la feliz intérprete de «Morena Clara», ha hecho compromiso con la empresa de José Valcarece de debutar en Pinar del Río en el mes de Enero.

Así me lo acaba de asegurar el joven administrador de nuestro coliseo Federico Cartaya, quien también se está interesando por el asunto.

Que se sepa así!

LA DESPEDIDA DEL AÑO— Con el mayor esplendor y bullicio.

Así se prepara la despedida del año 1936 en los amplios salones de la casa Pachín, donde se ofrecerá el tradicional baile de las uvas.

Un baile grandioso, que hará época.

Para amenizar su programa ha sido seleccionada la popular orquesta «Yammilé», el aplaudido conjunto musical que integran valiosos jóvenes de la sociedad pinareña.

Prometo reseñarlo.

MI PESAME. —De lo más sentido y profundo.

Se lo reitero por este medio a los estimados esposos Trinidad Viñas y el Dr. Alfredo Roig del Junco, actual Secretario de la Administración Provincial. Quienes pasan por el dolor inmenso de haber perdido a su hijo Angel, tras un lamentable accidente.

En la tarde del martes último hubo de verificarse el sepelio del infortunado Angel, en donde se hallaban representadas todas nuestras clases sociales.

La familia Roig-Junco ha venido recibiendo infinidad de mensajes de condolencia de todas partes de la República.

Que Dios acoja en su seno el alma del pequeño desaparecido!

MILANES. —Un nuevo estreno en español.

Nos anuncia para el próximo sábado la empresa de este coliseo.

Ha sido selecionado entre cientos de películas hispanas.

Por su argumento, claridad de sonidos y atrayente argumentación.

Los precios de las localidades no variarán en nada.

Serán los de costumbre.

Veo los programas semanales del aristocrático cine de la Avenida de Martí.

Siempre hay gratas sorpresas para usted.

EL BAUTIZO DEL SABADO —Será en la elegante residencia de los jóvenes y queridos esposos «Lolita» Ochoa de Benítez y Teniente Coronel Manuel Benítez Valdés, Jefe del octavo Regimiento «Rius Rivera».

Su pequeño hijito «Manolito» recibirá las sacrosantas aguas del Jordán.

El Jefe del Ejército Coronel Fulgencio Batista será su padrino.

Quien con ese motivo visitará la capital pinareña.

Para el acto han sido invitadas numerosas personalidades civiles y militares de Pinar del Río.

Será un día de gratos recuerdos para los esposos Ochoa-Benítez.

Prometo dar cuenta de dicho bautizo.

Con lujo de detalles.

Guillermo RODRIGUEZ

SOCIALES DEL CERRO

En la Iglesia del Cerro

Ante el altar mayor de la iglesia del Cerro y oficiando en la ceremonia el R. P. Muller unieron sus destinos la linda señorita Virginia Ysa Fundora y el correcto joven Manuel González Rego.

Apadrinaron a los desposados, la señora Rafaela Fundora, madre de la novia y el doctor Angel Betancourt Agüero, actuando de testigos por ella nuestro estimado compañero en el periodismo Wilfredo Vega y el señor Ricardo Pérez Entralgo; y por él el doctor René Iglesias y el señor Castor López.

La boda civil se efectuó ante el doctor Enrique Alvarez Ramírez, Juez Municipal de Puentes Grandes, ayer por la tarde.

La novia lucía un precioso vestido y un ramo finísimo creación del jardín «La Flor de Asturias».

Después de la ceremonia los invitados pasaron a la residencia de los padres de la desposada, siendo obsequiados solícitamente con pastas finas y licores.

Entre las damas y damitas recordamos a las señoras Rosa Isa de Vega, María Luisa Jordá de Cruz con su gracioso hijito «Juanini», Amalia Ramos de Fernández, Olaya Romero, Angustias Rego, Isaura Paradela de Brito, María Ramos de Paradela, Segunda González de Soto, Carmen de Castol y las damitas: Nenita Ysa, Margarita y Elcina Menéndez, «Yuya» González, Emma Barreto, Anita Brito, María del Carmen Soto, Esther Viña, Caridad Ceballos, Sarita de la Peña, Orosia Menéndez y las gentiles hermanitas Isa Fundora.

Una venturosa y eterna luna de miel le desea el cronista a tan distinguida parejita.

De amor

Para el caballeroso sargento del Ejército Constitucional Ramón Drol Peña ha sido pedida la mano de la gentil damita Carmita García Espinosa.

Según he sido informado, la boda se celebrará brevemente.

Felicidades.

Un bautizo

En la parroquia del Cerro, recibió las benditas aguas del Jordán, la graciosa niñita María de los Angeles Novoa, hijita muy querida de los estimados esposos Teresa Pérez y Marcelino Novoa. Fueron padrinos: Herminia Pérez de Mijares y el señor Antonio Mijares.

Manuel Soto

Ayer estuvo de días el distinguido joven Manuel Soto, amigo de toda nuestra estimación.

A las innumerables felicitaciones que recibió de sus amistades, unimos la nuestra, muy sincera y expresiva.

El doctor Callava

Ha causado mucha alegría en esta barriada y en los círculos sociales y políticos, la designación del doctor Efraín Callava, para el cargo de Jefe del Despacho de la Secretaría de Gobernación.

Muchos éxitos en este alto cargo, le deseamos a tan distinguido político.

Obituario

Tras penosa enfermedad dejó de existir en esta ciudad la respetable señora Lina Tecla Villalobos Viuda de Monederos. Madre amantísima y ejemplar del doctor Rafael Monederol, amigo muy querido nuestro, alto empleado de la Secretaría de Comunicaciones.

El acto del sepelio de la señora Villalobos, efectuado en la tarde de ayer, constituyó una imponente manifestación de duelo.

Desde los primeros momentos se encontraba en la cámara mortuoria el señor Rafael Lauzán, Director de Telégrafos, amigo dilecto del doctor Monederos. Todos los funcionarios y empleados de la Secretaría de Comunicaciones se encontraban presentes y concurrieron al cementerio, dándoles una vez más pruebas al doctor Monederos del hondo cariño y simpatías que sienten por él.

El señor Rafael Lauzán, con frases muy sentidas y visiblemente emocionado despidió el duelo.

Descanse en paz tan virtuosa dama.

Gran verbena «Una noche entre flores»

Hoy sábado día 2, tendrá efecto en los salones de la Calzada del Cerro 549 (al lado del Club de Ferreteros) la gran verbena «Una noche entre flores», con que el Club «Alcázar» inicia rá su temporada de fiestas de 1937.

En esta fiesta, que no se ha escatimado el más mínimo detalle de organización, estará la parte musical a cargo de la orquesta de profesor Cheo Belén Puig y el Septeto Gloria Matancera, con los cuales el éxito de esta Verbena se puede dar por seguro.

La matinée bailable efectuada ayer por el Club «Alcázar», que como aperitivo a la gran verbena de hoy, constituyó un verdadero triunfo. La concurrencia como siempre selecta y escogida. La orquesta de Cheo Belén Puig y el septeto Jóvenes del Cayo, amenizaron el acto.

En la Sociedad del Pilar

El tradicional «Baile de las Uvas» celebrado en la decana Sociedad del Pilar el día 31 de diciembre pasado, para despedir el año y darle la bienvenida al 1937, constituyó un grandioso triunfo, pus no se podía dar un paso en los salones de la decana Sociedad. El bullicio, alegría y actos de humorismo no decayeron en un solo instante.

Amenizaron el acto la orquesta del profesor Armando Beltrán y el septeto «Dandy».

Estanislao Vega.

AUTOMOVILES CIRCULADOS

Por transitar con exceso de velocidad fueron ayer circulados por la Policía los vehículos siguientes:

Tercera Estación: 17484.

Quinta Estación: 76089.

Sexta Estación: 8403.

Octava Estación: 35069, 7952 y 16583.

Novena Estación: 7110, 16097 y 16397.

Décima Estación: 30640; ómnibus 1179.

Décimacuarta Estación: 5070, 16637, ómnibus 826 y 840.

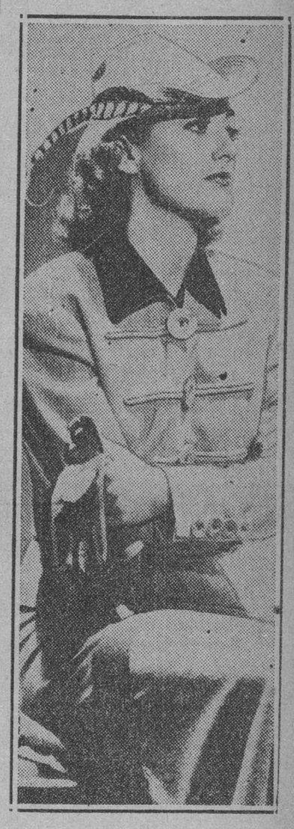

PICANTE

**Joan Crawford, elegante estrella de cine

SANCTI SPIRITUS Y TRINIDAD GESTIONARAN DEL PRESIDENTE DE LA REPUBLICA URGENTES MEJORAS

(EN ESTA PAGINA COL. CINCO)

CRONICA CATOLICA

PROGRAMA DE LOS DIVERSOS ACTOS CATOLICOS QUE SE ANUNCIAN PARA MAÑANA EN LOS TEMPLOS DE LA HABANA

En la Santa Metropolitana Iglesia Catedral

Misas rezadas a las 7, 8, 9, 10 y 11 de la mañana.

A las nueve de la mañana, misa cantada de ministros y sermón en honor del Dulce Nombre de Jesús.

En la iglesia del Santo Angel

El Apostolado parroquial de la Oración de la iglesia del Santo Angel, celebra la función mensual reparadora con el siguiente programa: A las ocho de la mañana misa de Comunión general. A las nueve misa cantada y sermón. Después de la misa, exposición, Actos de reparación y desagravio, bendición y reserva.

En la iglesia de San Francisco

La Asociación de las Marías de los Sagrarios celebra en la iglesia de San Francisco, la función mensual de enero con el siguiente programa: A las 7.30 de la mañana. misa de comunión. A las nueve misa cantada y sermón. A las tres de la tarde exposición de Su Divina Majestad, Corona franciscana, ejercicio de adoración y reparación, plática, por el Director R. P. Fray Guillermo Basterrechea O. F. M. bendición y reserva.

En la iglesia del Santo Cristo

Misas rezadas a las 7, 8, 9, y 10 explicándose en esta última el evangelio en inglés.

A las once de la mañana, misa cantada, sermón por el R. P. Claudio García O. S. A.. Después de la misa, bendición con el Santísimo.

Invitan a estos cultos los Padres Agustinos de la iglesia del Santo Cristo.

En la iglesia de María Auxiliadora.

Misas rezadas con la explicación del Evangelio a las siete y media, nueve y diez de la mañana.

A las 3.30 p. m. Catecismo para niños y bendición del Santísimo.

En la iglesia del Espíritu Santo

El Apostolado parroqpial del Espíritu Santo, celebra la función del actual mes de enero, con el siguiente programa: Misas de comunión a las 7 y a las 8 esta con plática por el Párroco doctor Alberto Martín.

A las diez de la mañana, misa armonizada y sermón por el R P. Antonio Arias, S. J. Después de la misa, exposición del Santísimo Sacramento, Trisagio, bendición y reserva.

El director y párroco ruega a los Celedores y asociados la puntualidad en la asistencia.

En la iglesia de la Merced

La Guardia de Honor del Corazón de Jesús de la iglesia de Nuestra Señora de la Merced, celebra a las ocho de la mañana misa armonizada de comunión general con plática por el Director.

A las nueve misa cantada y sermón.

En la iglesia parroquial de Jesús María y José

Misas rezadas a las 7,30 y a las 10. A las 8.30 misa cantada y plática evangélica.

En la iglesia parroquial de San Nicolás de Bari.

La Muy Ilustre Archicofradía del Santísimo Sacramento canónicamente erigida en la iglesia parroquial de San Nicolás de Bari, celebra la función mensual de enero, con el siguiente programa: A las siete y a las ocho de la mañana, misas armonizadas de comunión general.

A las nueve de la mañana, misa solemne y sermón. Después de la misa exposición del Santísimo Sacramento procesión, bendición y reserva.

En la iglesia de la Caridad

Misas de siete a doce de la mañana siendo la de nueve cantada con sermón del Evangelio de la Dominica, por el Párroco, Monseñor Eduardo Ferrer.

En la iglesia de Reina

Misas de 5.30 a 11 de la mañana, predicándose en las de 8, 9, 10 y 11.

Después de la misa de las ocho, se da la bendición con el Santísimo Sacramento.

Congregación Mariana de la Anunciata

La junta y función mensual de la Congregación Mariana de la Anunciata se transfiere para el segundo domingo de mes en conmemoración al 12 Aniversario de su fundación.

Corresponde ese domingo al diez del actual, en el cual ha sido fundada la Anunciata en el año de de 1875.

En la iglesia de Monserrate

Misas de siete a doce de la mañana siendo la de nueve cantada con sermón por el Párroco, Monseñor Méndez.

En la iglesia de San Juan de Letrán

Celebra los cultos correspondientes al mes de enero, la Asociación del Rosario Perpetuo de la Habana, con el siguiente programa. A las 7:30 misa de comunión general.

A las 4.30 de la tarde, exposición de Su Divina Majestad, estación, Santo Rosario con Misterios cantados, sermón, reserva, procesión del Rosario y Salve cantada, terminándose con el Himno de los Guardias de Honor de la Reina del Rosario.

En la iglesia del Carmen

La Guardia de Honor del Sagrado Corazón de Jesús de la iglesia del Carmen, celebra los siguientes actos católicos: A las 7:30 de la mañana. Misa de Comunión general.

A las 11.30 de la mañana exposición del Santísimo Sacramento.

A las 5.30 p. m. estación, Rosario ejercicio de adoración y reparación sermón, reserva, y procesión del Corazón de Jesús.

En la iglesia parroquial del Vedado

La Asociación del Rosario Perpetuo del Vedado, celebra sus cultos sensuales. A las siete de la mañana. Misa y comunión A las nueve de la mañana misa cantada y sermón.

A las cinco de la tarde exposición del Santísimo Sacramento, Santo Rosario con Misterios cantados, sermón, reserva, procesión del Rosario, Salve cantada e Himno de los Guardias de Honor de María.

En los Carmelitas del Vedado

A las ocho de la mañana misa de comunión para los niños de la Cruzada del Niño Jesús de Praga.

A las diez de la mañana, misa armonizada y procesión con la venerada imagen del Niño Jesús de Praga.

El Jubileo Circular

En la iglesia de Santa Clara, el Jubileo Circular.

La exposición del Santísimo Sacramento, después de la última misa, que se celebre en esta iglesia.

A las cinco de la tarde, Santo Rosario, visita a Jesús Sacramentado, letanías de los Santos, procesión del Santísimo, reserva y canto del Himno Eucarístico.

El capellán, la Madre Abadesa, y Indico, invitan a la V.O. Tercera de San Francisco, a la de los Siervos de María y demás Asociaciones de la Iglesia de San Francisco de la Habana.

AVISO. —EL PROXIMO DOMINGO día 3 a las ocho de la mañana, tendrá efecto la misa de comunión general del Apostolado de la Oración de los Jóvenes del Santo Angel con [illegible] medallas y sermón por [illegible] la reserva y bendición.

En la capilla de los Padres Pasionistas.

Misas de siete a once y treinta de la mañana.

A las nueve de la mañana la función mensual de los Pajes del Santísimo Sacramento.

En la parroquia del Santo Calvario.

La Congregación de Hijas de María del Santo Calvario, celebra a las ocho de la mañana, misa y comunión mensual reglamentaria, a la cual suplica la asistencia a las congregantes, el Director y Párroco, R. P. Sebastián Hernández.

En la Parroquia del Cerro

A las 7.30 am. m. misa rezada.

A las 8.30 misa rezada con la explicación del Santo Evangelio.

A las 9.15 misa para los niños del Catecismo y a las once misa rezada

A las 4.30 p m. Santo Rosario.

A las 5 p. m. Catecismo para mayores.

Solemnísima fiesta en honor de Nuestro Padre Jesús Nazareno del Rescate de Arroyo Arenas.— Programa:

El día tres de enero de 1937, a las 10:30 de la mañana ,misa solemne de ministros con sermón.

La misa de Ravanello a tres voces será interpretada por valiosos elementos artísticos, dirigidos por el maestro Pedro Pardo, acompañados por una gran orquesta.

Al principio de la misa la señorita Titi Escobar cantará Pictá Signori, de Stradella.

Enel Ofertorio el conjunto artístico interpretará el Ave María de Marquetti a cuatro voces y coro.

Después de la Consagración, «O Salutaris» de Bethoven a cuatro voces y solo por la señorita Titi Escobar.

Al final «Redentor Divino» de la señora Blanquita Fernández de Castro, cantado por la señorita Titi Escobar.

A continuación de la misa, adoración del Niño Jesús con bellísimos villancicos.

El altar lucirá un magnífico adorno floral.

Los gastos de esta misa son sufragados por la señora María Teresa Rodríguez, ferviente devota de Jesús Nazareno del Rescate en gratitud por un favor recibido.

Invita el Párroco del Cano y Arroyo Arenas, Padre Manuel Rodríguez Rosas.

En la iglesia de Bauta.

Solemnes cultos a San Judas Tadeo en la iglesia parroquial de Bauta, sita en Hoyo Colorado A las diez y treinta de la mañana misa cantada y sermón.

A las cinco de la tarde exposición Rosario, visita a Jesús Sacramentado, plática. Te Deum, reserva y visita a San Judas Tadeo.

Invita a sus devotos el Párroco, R. P. José María Fernández Gayol, a sus devotos.

En la iglesia parroquial de Guanajay

A las ocho de la mañana, ejercicio de los 21 domingos de San Hilarión, misa armonizada y plática.

A las diez de la mañana, el ejercicio de los 21 domingos, sermón y misa cantada.

A las cinco de la tarde los solemnes cultos de los domingo Eucarísticos y visita a San Hilarión.

Invita a sus devotos, el Cura Vicario de Guanajay, R. P. José María García del Valle.

Conmemoración del Dulce Nombre de Jesús

En todos los templos, misa cantada y sermón en conmemoración del Dulce Nombre de Jesús, al cual se refiere el Evangelio de la Misa de la Dominica de este día, 1 después de la Circuncisión.

Distribución de aguinaldos a niños pobres

El domingo tres de enero a las 3 de la tarde tendrá efecto en el local de los Caballeros Católicos de la Unión 39, del Cerro el reparto a los niños de los tres centros catequísticos que sostiene la Unión o sea en el Asilo Menocal, Corazón de María y Asilo San Vicente.

En la iglesia de la Merced.

El domingo día tres del actual a las tres de la tarde se les destribuirá el aguinaldo de Pascuas a los quinientos alumnos de ambos sexos del Catecismo de la Merced.

El acto tendrá lugar en el salón de actos de la Iglesia de la Merced.

En la Escuela Catequística de la Anunciata

A las tres de la tarde del domingo día tres del actual, le será distribuido por las señoras y señoritas del Ropero de La Anunciata el aguinaldo de Pascua de Navidad a los mil quinientos alumnos del Catecismo de la Congregación Mariana de La Anunciata.

Al solemne acto se invita a los congregantes y sus familiares.

La Escuela Catequística se halla situada en el local social de La Anunciata, Estrella 152

El santo de un cronista

El domingo tres de enero y en la festividad del Dulce Nombre de Jesús celebra su santo el Cronista Social de la revista «La Anunciata», órgano oficial de la Congregación de ese nombre, doctor Jesús Ferrer Rovira.

El cronista católico de DIARIO DE LA MARINA elevará este día al Cielo sus oraciones por las intenciones del doctor Ferrer, para que el Señor se digne concederle lo que más necesario sea a su bien espiritual y temporal.

POR QUE SE DIO AL HIJO DE DIOS UNO Y TRINO EL DULCE NOMBRE DE JESUS

Jesús quiere decir Salvador. Se le dió ese nombre, por ser El «el que ha de salvar a su pueblo de sus pecados» (S. Mateo, 1, 21). «Este Jesús —decía San Pedro a los jefes del pueblo judío, y lo repiten sus sucesores a todos sus enemigos—, es aquella piedra que vosotros desechastéis al edificar, la cual ha venido a ser la principal piedra angular. Fuera de él no hay que buscar la salvación en ningun otro. Pues no se ha dado a los hombres otro Nombre debajo del cielo, por el cual debamos salvarnos».... Los pueblos y naciones que rechazan a Jesucristo destruyen los cimientos de la sociedad...

Respetemos y reverenciemos tan Santo Nombre, que, según S. Bernardo, «es miel a la boca, melodía al oído, alegría al corazón»... Es el mejor escudo contra todos nuestros enemigos, visibles e invisibles.

COMUNION PASCUAL DE LOS CABALLEROS DE COLON EN LOS PADRES PASIONISTAS

Con gran brillantez se celebró la Comunión de Navidad, por los C. de Colón; do sson las anuales, una en

Al llegar a la bella capilla de los Pasionistas en la Víbora, nos recibe el señor Oscar Abello, Conferencista de la Orden San Agustín, el nos manifiesta su satisfacción por haber asistido el enviado de DIARIO DE LA MARINA.

A las 8 en punto cien Caballeros de Colón penetran en el templo en perfecta formación.

Una vez ocupados sus puestos entonan el himno «Abrid la Voz».

Pocos momentos después da principio al acto, ante selegida y escogida concurrencia de distinguidas damas y piadosas señoritas.

Oficia el Superior de los Pasionistas, Reverendo P. Claudio de la Fuente, quien al evangelio pronuncia bella plática hablando de la Paz y concordia entre las naciones del mundo, invita a los Caballeros de Colón, a que sean ellos los paladines de esta labor.

El P. Fuentes fué muy felicitado por dicha pura oratoria.

Hermosa fué la comunión, a la cual se acercaron cerca de 300 personas.

Ayudaron al P. Claudio los Caballeros de Colón, señor Ramón Vega y Mario Caballero, miembros del Consejo San Agustín número 1,390.

El señor José Cebrián, Presidente de la Adoración Nocturna, ejecutó preciosos motetes durante el acto, de la comunión.

Bello y artístico adorno lucía la iglesia con flores y luces.

Seguidamente fué servido a los Caballeros de Colón y sus familiares, un suculento desayuno en los comedores de los P. P. Pasionistas.

Cantado el himno «Soldados Cristianos», terminó la parte religiosa.

Un bello y admirado nacimiento observaron los asistentes, todo trabajo del hermano Ambrosio, Sacristán del templo, que fué muy felicitado.

Las Obras

Visitamos luego las nuevas obras, en unión del hermano Ambrosio, Iglesia que se construye de 50 metros de largo y 21 de ancho con tres naves.

Lindo templo, que las familias de la Víbora deben procurar que se lleve a feliz término, ayudando con sus limosnas a los Reverendos P. P. Pasionistas.

Presidieron el desayudo, el gran Caballero del C. Agustín y varios Ex caballeros.

Felicitamos a los Caballeros de Colón por este triunfo de la Cruz, sobre el ateísmo.

UN HOMENAJE AL PADRE ESTEBAN RIVAS EN EL DÍA DE SU ONOMASTICO

El día 26 de diciembre de 1936, en su fiesta onomástica, fué objeto de un gran homenaje el P. Esteban Rivas, S. G. Ministro de la Residencia de la Compañía de Jesús de la Habana.

Por la mañana, a las 8, el Apostolado de la Oración de la Iglesia de Reina del cual se Director, asistió a la Misa de Comunión, que el mismo celebró.

Mucho debe este Apostolado al Padre Rivas; pero también es mucho lo que lo quiere y distingue.

Más de seiscientos Celadores y Socias, concurrieron a comulgar, según sus piadosas intenciones.

La Congregación de La Anunciata, estuvo representada por su Presidente general, doctor Ramón G. Echevarría y un grupo de congregantes.

La Unión 29 de Caballeros Católicos, de la cual es Consiliario, por su Presidente, doctor Agustín Bassart y un grupo de asociados.

La Unión 27 de Caballeros Católicos, demostrando respetuoso y fraternal afecto al Asistente de los Ca-G., estuvo representada por su caballeros Católicos, Padre Rivas, S. lleroso Presidente y fervoroso católico, don Joaquín Frigula.

La Misa fué amenizada; así como la grandiosa Comunión, a la cual también asistió la Congregación del Purísimo Corazón de María, con bellísimos Motetes por los celebrados cantantes Padres Rentería, Larrea y los señores José Fuentes y Juanito Mendizábal.

El Apostolado de la Oración, además de su asistencia, costeó un primoroso adorno floral, con el cual aparecía engalanado el altar mayor y su prebisterio.

En la sala de juntas se celebró una calurosa recepción en su honor, siendo ovacionado repetidas veces, y de un modo especial al empezar y terminar, el hermosísimo discurso de acción de gracias.

Obsequió con finísimas estampas a la concurrencia.

A las 8 de la noche, la Congregación Mariana de La Anunciata, y la Unión 29 de Caballeros Católicos, le obsequió con una magnífica Velada, a la cual asistió una desbordante concurrencia, la cual aplaudió con gran entusiasmo todos los números del programa y ovacionó y vitoreó al Padre Rivas, S. G. con delirante entusiasmo.

He aquí el gran programa:

1.—Himno Nacional, por la orquesta. 2.—La Danza de las Horas, obertura de A. Ponchielli, por la orquesta. 3.—Discurso, por el señor Manuel Herrera y Franchi-Alfaro. 4.—Jap, por los niños Favio Landa y Juan Amell, Bernardo Castañeda. 5.—Doña Francisquita, selección del maestro A. Vives, por la orquesta. 6.—Romanza La Dolorosa, por el tenor Juan Mendizábal. 7.—Largo il fatotum, de la opera «El Barbero de Sevilla» (en carácter) por el barítono señor Fuentes. 8.—Vals de Coopelia, por la orquesta. 9.—La Marina, (escena de la borrachera de coplas) por los jóvenes obreros de La Anunciata y los señores Juan Mendizábal y J. Fuentes.

10.—La interesante película «Morena Clara».

El maestro señor José Fuentes, dió lectura al siguiente hermosísimo trabajo, el cual fué premiado con unánimes aplausos.

«Reverendo P. Rivas: Este sencillo acto Literario-musical es una pequeña demostración del cariño y agradecimiento de estos jóvenes obreros, que, aunque humildes tienen hoy el alma henchida de gozo y reconocimiento, hacia usted y piden a la Divina Providencia que en este grandioso día lo colme de toda felicidad y demandando de su Reverencia la bendición para que al igual que su abnegación, sigan con el mismo entusiasmo cooperando a la grandeza de la obra d ela cual es usted Director y benefactor».

La brillante Velada estuvo presidida por el Padre Rivas, doctor Oscar Barceló, Presidente de los Caballeros de La Anunciata; doctor Oscar Espín, Presidente de los Jóvenes de esta Congregación; doctor Agustín Bassart, Presidente de la Unión 29 de Caballeros Católicos; doctor Alfbal Herrera, Vice-Presidente de los Caballeros de La Anunciata; Manuel Herrera y Franci-Alfaro, el elocuentísimo orador de la Velada, señora Cristina Gelats viuda de Méndez, Presidenta del Apostolado de la Oración; doctor Guillermo Herrera, Vice-Presidente de los Jóvenes de La Anunciata y los cronistas, señor Lorenzo Blanco y doctor Jesús Ferrer Rovira.

A las once y media de la noche se inició el desfile de la concurrencia, la cual estrechó cariñosamente la mano al homenajeado, al cual reiteramos, con nuestra felicitación, nuestros votos por su felicidad temporal y eterna.

UNA INTERESANTE CARTA CIRCULAR EN RELACION CON EL ORATORIO FESTIVO

Los Reyes Magos de nuestro Oratorio Festivo «Domingo Savio».

¡Día de Reyes! ¡Qué hermoso día para la infancia!

Manos bondadosas ven recompensada su caridad con la alegría espontánea y bullidora en los rostros infantiles y por la promesa «centuplicante», que desde su ermita les ofrece el Dios-Niño de Belén.

No quisiera usted ser del número de esas almas felices porque labran la felicidad de los pequeñuelos?

Nuestro «Oratorio Festivo» le brinda la oportunidad. Un centenar de niños, algunos de ellos muy necesitados, esperan el Aguinaldo... y se lo agradecerán orando a su Hermanito de Belén por usted.

El «Oratorio Festivo», creación genial de aquel gran Apóstol de la Caridad que se llamó San Juan Bosco, recoge en todos los domingos y fiestas a los niños, de cualquier procedencia, para entretenerlos con honestas diversiones y así llevarlos al conocimiento del Catecismo y al cumplimiento de sus deberes cristianos.

Vez por vez se les anota su asistencia en su carnet personal que ellos cuidadosamente conservan con la esperanza de que esas marcas se les conviertan en algo positivo y útil más tarde ... Reyes precisamente.

Su caridad, esa generosidad que su buen corazón nos va a remitir, se traducirá:

1.—En ropitas y útiles escolares para los necesitados.

2.—En dulces y juguetes para todos.

3.—En estímulo para concurrir al «Oratorio Festivo» que disminuye la población de cárceles y hospitales.

4.—En triplicar—por lo menos— el números de fiñes domingueros por el estímulo tangible de esta simpática Fiesta de niños.

5.—En estimular la gratitud y propiciar la compenetración de las clases sociales.

6.—Y en labrar su propia felicidad temporal y eterna.

Dio se lo remunere desde su cunita de Belén.

Agradecidamente,

Salvador Herrera Fons, S. S.
Director.

Notas:

a) Puede usted remitir su Aguinaldo al R. P. Salvador Herrera S. S. Colegio Salesiano, Pinillos 20, Güines. (Provincia de la Habana.)

b) O disponer que se le recoja en su propio domicilio.

c) Queda usted expresamente invitado a la repartición de Aguinaldos que se celebrará el domingo diez de enero a las tres de la tarde.

Felices Navidades, próspero y venturoso Año Nuevo.

Información Telegráfica
DEL INTERIOR DE LA ISLA

Por nuestros Corresponsales a través del Hilo directo del DIARIO

MATANZAS

SENTIDO FALLECIMIENTO.

JOVELLANOS, enero 1. DIARIO. Habana. Ha sido generalmente sentida la muerte de Martina Domínguez de Juantorena. El sepelio se verificará mañana y será un exponente del duelo de esta población. Envío mis más sentido pésame a los familiares.—**Corresponsal**

CONSTITUCION DE UN SUB COMITE.

JOVELLANOS, enero 1. DIARIO. Habana. Se ha constituído el sub-Comité de la Corporación Nacional de Asistencia Pública, por el Comité de Matanzas, formado por Violeta Salvador de Pérez Arocha, Presidenta; Rosa Ugarte de Bustamante, Directora de Publicidad; Dra. Rosario García de Caraballo, Secretaria; por Jovellanos: Zoila Díaz de Vasallo, Presidenta; Margarita Piedra, Secretaria; María Pérez de Ferrer, Directora de Publicidad; y patrocinadoras todas las personas asistentes, entre las que figuraban destacadas personalidades, organizándose la celebración de un día denominado de Caridad, que será el 30 y 31 del corriente. Dado el gran entusiasmo que hay, obtendrá un seguro éxito.—**Prats.** Corresponsal.

CAUSA CONTRA VARIOS EDILES

MATANZAS, Enero 1. DIARIO, Habana. — Se ha instruído causa por abandono de funciones a los concejales del Ayuntamiento de la localidad, señores Juan Gómez, José Ruíz del Valle, Pedro Domínguez, José Benítez, Ofelia González Hechavarría y Ensebio Alvarez, a virtud de la denuncia formulada por el Presidente del mismo, por haber dejado de asistir a cinco sesiones consecutivas.

Muere cuando contrataba un baile.

Sobre la mesa de operaciones del Centro de Socorros, falleció el señor Agustín Echevarría, cornetín de la Banda Municipal.

Fué víctima de un síncope cardíaco cuando se encontraba contratando un baile.

Intoxicada.

En el propio Centro de Socorros fué asistida de intoxicación grave por ingestión de sustncia desconocida, la joven Nereida Vázquez, vecina de Estéban número 69.

Detenidos por el Ejército.

Por miembros del Ejército fueron detenidos cerca de Limonar, Alejandro García, Diego Fundora, Otilio Torres y Crispín y Benigno García.

Se les acusa de ser los autores de robos en los chuchos del ferrocarril de Arrieta, Santa Rosa y Sumidero.

En su poder se ocupó parte de lo sustraído.—Lovio, Corresponsal.

MUY BELLAS FIESTAS DE NAVIDAD SE CELEBRARON POR LOS PP. FRANCISCANOS

La Venerable Comunidad de Padres Franciscanos de la Habana, celebró la Pascua de la Natividad del Señor, con los siguientes actos católicos:

Día 24.—A las 12 de la noche, en la Iglesia de Cuba y Amargura, tuvo lugar con toda solemnidad, la Misa del Nacimiento del Señor, en la cual ofició el Guardián de la Comunidad, R. P. Fray Pablo de Lete, O. F. M., asistido de los Padres Fray Guillermo Basterrechea y Fray Ignacio Biain, O. F. M.

La Corte seráfica del templo dirigida por el Hermano Fray Leonardo de Jesús León, O. F. M., sirvió al altar a los Ministros del Altísimo.

Después del Santo Evangelio pronunció un grandioso sermón de circunstancias, el M. R. P. Fray Castor Aprais, Comisario de la Orden Seráfica en Arba.

El Coro franciscano y el de los «Juveniles» de la Unión 27 de Caballeros Católicos, con un total de cuarenta voces, interpretaron de manera magnífica, la gran Misa Eucarística Perosi, a cuatro voces mixtas.

Antes de la Misa, y después de ella, preciosísimos Villancicos. Y durante la numerosísima Comunión, Motetes a Jesús Sacramentado. Dirigió el Director del Coro y organista de San Francisco, R. P. Fray Benigno de Iturriaga, O. F. M., quien ha sido felicitadísimo pues alcanzó un grandioso éxito musical.

El concurso de fieles, fué tan extraordinario, que colmó el suntuoso templo franciscano de Cuba y Amargura.

Día 25.—El día de la Natividad del Señor, hubo Misas rezadas de 6 a. m. a 12 m., siendo la de 9, interpretada y celebrada con la misma suntuosidad que la de la noche anterior, predicando el mismo orador, un sublime sermón, tomando como texto, las palabras de los ángeles: «¡Y paz en la tierra a los hombres de buena voluntad».

Actuó el mismo Coro con brillantísimo éxito.

Descués de la grandiosa conmemoración de la Natividad del Señor, se dió a besar el Niño Jesús.

Felicitamos a los Franciscanos de la Habana, por el magnífico homenaje tributado al Salvador del Mundo, en el Aniversario de su Nacimiento.

SANTA CLARA

CONCEDIDA AUDIENCIA A LA COMISION DE LA CAMARA DE COMERCIO

SANCTI SPIRITUS, Enero 1. DIARIO, Habana. — El Presidente de la República ha concedido para el día 4 una audiencia a la Cámara de Comercio de ésta, que enviará una comisión para tratar de las mejoras que necesita nuestra localidad. Integran la comisión distinguidas personalidades de las clases económicas y sociales espirituanas y trinitarias, en la que figuran los Alcaldes de ambas ciudades, Lázaro Lahera, Presidente de la Cámara de Comercio local; Lisardo Alvarez, de la Cámara de Comercio de Trinidad; Dr. Guillermo García López, Dr. Gaspar de la Cruz, de la sociedad El Progreso; Manuel García Rubio, Presidente de la Asociación Ganadera; Valentín Menéndez, Presidente de la Colonia Española; Angel Alvarez, del Club Rotario; Pedro Echemendía y Baltasar Weiss; propietarios; Jesús Solís González, industrial; Antonio Fernández, del Liceo; Luis Díaz, por la Logia Masónica; Segundo Marín, por la Prensa; Modesto Morales, delegado de la Cámara. Aprovecharán la visita al Primer Magistrado de la Nación para tratar de la suma que se debe a los obreros que trabajan en la carretera al Jíbaro, a quienes no se han abonado las diez quincenas trabajadas, desde el mes de julio. Las compras al comercio local se resienten por la depresión, pues viene prestando su cooperación a las obras mencionadas.

Esta sociedad vería con agrado la ratificación en el cargo de la jefatura de la provincia, del ingeniero señor José A. Mendigutía Silvera, de conocidos prestigios profesionales.

Detenido.

Cumpliendo los deberes a ellos encomendados, los miembros del Ejército detuvieron a Pedro González Quintanilla (a) Periquito, que se encontraba prófugo, sujeto a una causa por homicidio, en el Juzgado de Instrucción de ésta, cuyo hecho ocurrió en 1934, en la persona de un individuo conocido por El Gavilán. Ingresó en el Vivac a disposición del Juez de Instrucción. — Serra Carboneil, Corresponsal.

UNA SOLICITUD DE LA FEDERACION OBRERA

CAIBARIEN, enero 1. DIARIO. Habana. La Federación Obrera en pleno ruega a esta corresponsalía, que pida en su nombre al Presidente de la República, al Secretario del Trabajo y al Coronel Batista, que sea ratificado en su puesto de Encargado de los Asuntos Marítimos, el señor Antonio López del Castillo, Hijo Adoptivo de este pueblo.—**Corresponsal.**

SE ROCIO LAS ROPAS CON ALCOHOL Y SE PRENDIO FUEGO

SANTA CLARA, diciembre 31. DIARIO, Habana. Encontrándose aburrida de la vida, Dolores Viso y Blanco, de la raza blanca, de 36 años de edad, casada, vecina de la colonia «María» e nel término de Placetas, rociose las ropas con alcohol prendiéndose fuego, ingresando en el Hospital de «San Juan de Dios» en gravísimo estado.

DISCUSION Y REYERTA

Los hermanos políticos, Antero Caballero, de 53 años, y Manuel Pérez, de 32 años mestizo, vecinos de la calle San Miguel en esta ciudad, sostuvieron una acalorada discusión. El Pérez, que tiene según dicen sus facultades mentales algo perturbadas, con el machete de trabajo que portaba agredió a Caballero, causándole lesiones en el brazo y en la mano izquierda. Fué asistido en la Casa de Socorro. Pérez fué detenido, encontrándose a la disposición del Juzgado de Instrucción.

LA RETRETA DEL PARQUE VIDAL

En la retreta que ofrecerá el primer día de año en el parque Vidal, la Banda de Música del tercer Distrito Militar, que dirige el profesor teniente Amado Díaz, estrenarán el moderno instrumental que recientemente le donó el Jefe del Ejército.—**Armando Machado.** Corresponsal.

CAMAGUEY

QUEJAS POR LA INTERRUPCION DEL TRANSITO

MORON, enero 1. DIARIO. Habana Una comisión de vecinos del barrio Simón Reyes, visitó esta corresponsalía, con el fin de que demos cuenta a las autoridades correspondientes de la situación por que atraviesan a causa de que un vecino que utiliza desde hace tiempo para el regadío, las aguas del lugar conocido por Pozo Brujo, situado en el camino de Morón a Ciego de Avila, interrumpe el tránsito por el camino, e inunda las fincas colindantes, y como estas aguas carecen de corriente adecuada se estancan, formando pantanos pestilentes con daño de la salud pública.—**Corresponsal**

ORIENTE

RECIBIO GRAVES HERIDAS

GIBARA, enero 1. DIARIO. Habana. Los doctores Rosell y Granda, asistieron en el hospital Civil de graves heridas en el antebrazo y mano izquierda al campesino José Hernández Martín, conocido por «Calderón». Según declaró las heridas le fueron producidas por Gregorio Gómez Pérez (a) «Mallo», quien lo esperó en el camino del Joval, y con un machete lo agredió. El agresor fué detenido por la policía y aunque niega el hecho, la policía ha informado que por sus investigaciones, resulta cierta la aseveración del herido. Este debido a su estado de gravedad ha sdo trasladado al Hospital de Holguín. Gran pesar ha producido el hecho, por ser Hernández un hombre laborioso y pacífico—**González García, Corresponsal**

GRAN MANIFESTACION DE DUELO

HOLGUIN, enero 1. DIARIO, Habana.—Esta mañana se verificó la gran manifestación de duelo que anualmente se tributa por los Boy-Scouts locales, en este día, aniversario de la muerte del que fué estimado ciudadano y digno holguinero, don Wenceslao Infante Bidopia. Representaciones de todas las sociedades y clases sociales tomaron parte en la misma, depositando ofrendas florales en la tumba donde reposan sus restos. En el cementerio hicieron uso de la palabra ,en nombre de los Caballeros de San Isidoro, el Dr. Luis Fuentes, y en nombre de la familia Infante, el Sr. Rafael Gastón.

Toma de posesión.

A las once de la mañana ,tomó posesión de su cargo, la Directiva de la sociedad holguinera El Alba, de la que es Presidente el Dr. Miguel Avilés Cruz. Usaron de la palabra, el Secretario, Sr. Arturo Urbino, el Dr. Avilés y este corresponsal. Se brindó por la prosperidad y engrandecimiento de la sociedad, siendo obsequiada la concurrencia con un agradable ponche. Siguió a éste una fiesta bailable, a los acordes de un sexteto, la cual se prolongó hasta altas horas de la tarde. Felicitamos muy cordialmente a la nueva Directiva, a la que deseamos el mayor éxito en sus funciones.

Esperando el nuevo año.

El pueblo de Holguín esperó el nuevo año alegremente. El Parque Calixto García se encontraba invadido de público, oyendo la retreta especial que nos brindó la Banda de Música Municipal, ejecutando el Himno Nacional al sonar en el reloj público las doce campanadas a media noche. En distintas sociedades se celebraron bailes, en los que se distribuyeron a los concurrentes las tradicionales uvas de la dicha.—Miguel Otero, Corresponsal.

Anuncios Clasificados de Ultima Hora

PROFESIONALES

1 ABOGADOS Y NOTARIOS

ME HAGO CARGO DEMANDAS, DIvorcios rápidos, matrimonio notarial, pensiones, declaratoria herederos. Véame, anticipo gastos. Bufete: Alberto Cuervo, Edificio Metropolitana 342, M-2808.

COMPRAS

17 MUEBLES Y PRENDAS

M-8081: COMPRO PUPITRES Y enseres para colegios, muebles para oficina, máquinas de escribir, sumar, calcular, mimeógrafos, Kardex. Compostela 43 y Progreso 3. Telf. M-8638.

COMPRAMOS Y VENDEMOS

Muebles modernos, máquinas de escribir, coser, sumar, calcular, cajas contadoras, muebles de oficina en general, radios, objetos de arte, joyas y todo objeto de valor. «La Confianza», Suárez número 7: M-9603.

VENTAS

48 CASAS

VENDO CON FACILIDADES FINQUIta frente Caretera Central entre Lisa y Arroyo Arenas, casa moderna, garage frutales teléfono A-8796.

VENDO TRES COMODAS RESIDENcias: Santos Suárez, próximas Serrano: garage, amplias habitaciones, muy baratas. Otra, pequeña: $1,300. Víbora: sala, saleta, tres cuartos: $1,600. San Rafael 101, altos, esquina a Escobar.

49 SOLARES

EN LO MEJOR DEL VEDADO, VENdo solar, 25 entre B. y C., mide 17 por 22.66: a $30.00 metro. Dueño: B. núm. 173.

Mejora la situación del ferrocarril en los Estados Unidos

En 1926 se llegó al máximo: 201,480 vagones por día, y en 1932 se descendió a 67,550.—El transporte de cargas produce 7|8 de las entradas de los ferrocarriles de Estados Unidis.

NUEVA YORK, enero de 1937.—Los ferrocarriles de los Estados Unidos están cargando en estos días, de 120,000 a 130,000 vagones diarios, sin contar los domingos. Hace un año el número de vagones diarios cargados era de 100.000, con lo que se ve claramente la mejoría experimentada por la situación comercial en la Unión norteamericana, de la que los ferrocarriles son fiel reflejo.

Hace una docena de años el transporte de pasajeros producía alrededor de un dólar de cinco o seis cobrados por las empresas por todos conceptos; en la actualidad, empero, el transporte de carga produce un dólar de cada ocho.

El punto máximo a que se llegó en el transporte de cargas ferroviarias en los Estados Unidos fué el correspondiente al año 1936, en una de cuyas semanas los ferrocarriles llegaron a cargar un promedio de 201,480 vagones por día. Esto ocurrió la semana correspondiente al 26 de diciembre de 1926. Desde entonces la cifra se mantuvo a un nivel algo inferior hasta el año 1929, en que el país llegó a su productividad máxima. Producida la crisis del 1929, los ferrocarriles acusaron de inmediato una aguda disminución en sus operaciones, y en la semana terminada el 28 de diciembre del año 1932 el promedio de vagones cargados ascendió tan sólo a 67.550 por día.

Perspectivas actuales

Aunque el tráfico ferroviario ha experimentado, como se ve, una mejoría apreciable, le falta mucho aún para llegar a un nivel que pueda considerarse satisfactorio. Sin embargo, parece probable que aun en el caso de que el índice actual de la producción sufra una merma del 10 por ciento, los ferrocarriles norteamericanos estarán cargando unos 150,000 vagones diarios en el Otoño de 1937.

En una de las reuniones periódicas efectuadas por los dirigentes de las asociaciones ferroviarias nortemericanas, celebrada hace poco en New York, se dieron a conocer algunos pormenores interesantes. Por ejemplo, la velocidad de los trenes de carga es actualmente superior en un cincuenta por ciento a la de hace 15 años, y hoy en día es cosa corriente que los ferrocarriles entreguen las cargas destinadas a puntos distantes 800 kilometros del de origen al día siguiente de recibidas. Asimismo, los ferrocarriles envían sus propios camiones a recoger la carga a casa del remitente y a entregarla a casa del destinatario, sin recargo en el flete.

Con la introducción de los trenes de pasajeros de nuevo modelo, con coches aerodinámicos, construídos de materiales livianos, estos servicios han sido acelerados considerablemente desde 1930. En ese año había solamente unas treinta líneas, con un total de 1,800 kilómetros, en las cuales los trenes de pasajeros corrían a una velocidad de cien kilómetros por hora. A principios de 1936 funcionaban 400 líneas de éstas, con un kilometraje total de 32,000 kilómetros.

Perspectivas futuras

Puede anticiparse que no obstante el resurgimiento ferroviario ocurrido, las empresas no se lanzarán de inmediato a la construcción en gran escala de nuevo material rodante y locomotoras. Tantos son los perfeccionamientos que se van introduciendo en la construcción de material ferroviario y tantas las nuevas invenciones, que se conceptúa arriesgado disponer la construcción de gran cantidad de unidades, toda vez que de un momento a otro puede inventarse algo nuevo (como los trenes Diesel-eléctricos, por ejemplo), que harían anticuado el material que en la actualidad existe.

VENTAS

50 FINCAS RUSTICAS

**CASITA PEQUEÑ

Dice el Ministro de Finlandia que Cuba podría tener un intercambio comercial más amplio con su país

El Ministro finlandés en Cuba es de ilustre abolengo; su familia pertenece a la nobleza sueca desde los tiempos del Rey Gustavo. Lo que dice acerca del arte de su patria

Con motivo de la llegada a la Habana del nuevo Ministro de Finlandia en Cuba, señor Eero Jarnefelt, el conocido periodista escandinavo, Walter Blonquist, ha obtenido una interesante entrevista del distinguido diplomático para una serie de periódicos americanos, suecos y finlandeses, cuyas primicias ofrecemos a los lectores del DIARIO DE LA MARINA con carácter exclusivo gracias a la gentileza del señor Blonquist.

El señor Jarnefelt, quien presentó sus credenciales el jueves 30 al Presidente de la República es Ministro además en los Estados Unidos.

El País de los Cuarenta Mil Lagos

La palabra «Finlandia» tiene un doble sentido por llamarse así la nación del Norte de Europa que está entre el Océano Glacial Artico y el Golfo de Bothnia, y por haber titulado así Jean Sibelius, el más grande de los compositores contemporáneos, una de sus obras maestras musicales, que actualmente hace su marcha triunfal a través de los grandes centros artísticos del orbe. ¿Qué viene a la mente al evocar la palabra Finlandia? Quizás algo del espíritu progresivo de sus habitantes? ¿Acaso la imagen de sus 40,000 lagos o de sus impenetrables selvas?

Ahora bien, hay en el presente tres nombres universalmente conocidos que hacen resaltar lo que Finlandia significa en el concierto de los pueblos y ellos son: Juan Sibelius —o el sentido más puro del arte musical—, Paavo Nurmi —o los laureles olímpicos de los deportes veraniegos e invernales—, y Eliel Saarinen —o la magnificencia de las construcciones arquitectónicas..

Y como precisamente ha llegado a la Habana en estos días el representante diplomático de Finlandia, el Excelentísimo Señor Ministro de aquel país en Cuba, señor Eero Jarnefelt, quisimos recoger el saludo que aquella lejana nación nórdica enviaba al pueblo de Cuba, por lo que solicitamos una entrevista del mismo, teniendo el honor de ser recibidos por Su Excelencia, el señor Jarnefelt, en compañía de su señora esposa, en su hotel en la Habana.

Una Visión de Cuba

—¿Qué impresión le ha causado Cuba y los cubanos?—iniciamos nuestra conversación después de las frases rituales de presentación.

—Pues, le confieso francamente que este país me ha sorprendido grandemente. Todo es tan sonriente y amable en Cuba;lo mismo la naturaleza que la gente. Es que en los países del Norte no tenemos quizás aún un concepto claro y justo de los trópicos. Aquí hasta el mismo aire puede inspirar lo artístico...

La espontánea expresión de admiración hacia la belleza no nos sorprende en nuestro entrevistado, que proviene de una familia artística por excelencia, la más representativa de Finlandia, tanto por su sangre como por sus creaciones en el mundo del arte.

Es el señor Jarnafelt de abolengo aristocrático sueco, cuyos títulos de nobleza datan desde el año 1632 al serles conferidos por el gran rey Gustavo Adolfo en el mismo año de su muerte.

Constituye la familia Jarnafelt en la actualidad, podemos decir, un singular trébol de cuatro hojas en la vida artística de su país, siendo el padre de nuestro entrevistado el gran novelista y dramaturgo Arvid Jarnefelt su hermano es el gran compositor Armas Jarnefelt, que actuó como director de la Real Opera de Estocolmo por espacio de un cuarto de siglo y es en la actualidad director de la Opera Nacional de Helsingfors. Su tercer hermano es el gran pintor de motivos mitológicos Eero Jarnefelt, considerado también como uno de los mejores retratistas de Finlandia y pintor de motivos de las selvas finlandesas. A este trébol magnífico de creadores artísticos se une una «cuarta hoja» (según las creencias finlandesas un trébol de cuatro hojas simboliza la suerte) la hermana, Aino Jarnefelt-Sibelius, esposa del gran mago de las sinfonías sibelinas consideradas como las más excelsas creaciones musicales contemporáneas.

El «Vals Triste» de Sibelius»

Al hablar de los Jarnefelt nos cuenta el Excelentísimo señor Ministro la interesante anécdota de como él, personalmente, vió surgir la chispa original del «Vals Triste» de Sibelius conocido y admirado en todas partes desde hace ya treinta y cinco años.

—Era yo entonces un niño—comienza—. Recuerdo que un día mi padre trataba de convencer a Jean Sibelius —que acostumbraba a visitarnos con frecuencia como miembro que era de la familia— para que tomara como motivo musical su último drama, titulado «Muerte». Empezaba el drama con la visión de una joven que despierta de un sueño y comienza a bailar distintas danzas... Se produce una confusión desconcertante de visiones que terminan en una agonía espantosa... Sibelius se mostraba remiso alegando no tener la inspiración necesaria para trabajar. Los dejé en esa controversia, pero al volver de mis juegos vi a Sibelius frente al piano y a mi padre a su lado, y al momento se escuchaban los primeros acordes de lo que más tarde había de ser la famosa creación «Bals Triste», frecuentemente incluído en los programas de conciertos musicales de importancia.

Las palabras del señor Ministro nos han causado la mística sensación que siempre se experimenta frente a un acto de creación espiritual de los grandes iniciadores de la Historia, pero proseguimos nuestra encuesta:

—He observado que tiene usted un interés especial en el periodismo. ¿Cuál es el motivo principal de esto?

—Pues bien yo trabajé en el periodismo por espacio de 6 años en la sección de Relaciones Exteriores del gran diario capitalino «Helsingen Sanomat» cuya sección, por aquél entonces, tenía como jefe principal al doctor Rudolf Holsti que hoy día es el Secretario de Relaciones Exteriores del Gobierno de Finlandia.

La esposa del señor Ministro —dama perteneciente también a una de las familias más prominentes del país es hija del conocido profesor Ramstedt, catedrático de los idiomas rural-altaicos en la Universidad de Helsingfors y famoso en Europa por sus conocimientos del idoma japonés. Ha viajado grandemente desde el Oriente hasta el Occidente y ha visitado entre otros países a la India cuatro veces. Ella es quizá una de las pocas damas del Occidente que a fondo conoce el idioma japonés. Su conversación demuestra una profunda cultura y muy vastos conocimientos de la humanidad.

El Comercio Filandés

Antes de despedirnos, porque temíamos que nuestra charla se fuera alargando demasiado, interrogamos:

—¿Hay posibilidad de aumentar el intercambio comercial entre Cuba y Finlandia? y en este caso ¿qué clase de productos finlandeses se podrían introducir en Cuba?

—La principal industria de Finlandia es la del papel y celulosa que constituyen el 90% de toda la industria nacional. Muchos de estos productos vienen ya a Cuba directa o indirectamente, pero Finlandia tiene también productos que podrían hallar mercado aquí pudiendo citar, entre ellos, los cristales finlandeses que han alcanzado justa fama en muchas otras partes. Ya mi país también produce adoquines de granito para la exportación que se podrían utilizar aquí con tanto éxito como los de Suecia. Como ejemplo de la actividad comercial de Finlandia se puede mencionar en el pasado año. Y siempre hemos actuado con limpieza en nuestras transaciones con el extranjero: Prueba de ello es que Finlandia es el único país europeo que actualmente está pagando las amortizaciones de su deuda a los Estados Unidos.

Walter BLOMQUIST

Habana, diciembre 29 de 1936.

Tan sólo una ley impediría a Cuse enviar los aviones

Dice que si se dictase tal medida sería arbitraria y contraria a la Constitución

JERSEY CITY, N. J., enero 1º. (AP).—Contestando a las críticas que se le hacen por su propósito de embarcar aeroplanos y motores para el gobierno socialista de Valencia, Robert Cuse indicó hoy que está resuelto a proceder a la exportación de los aviones a pesar de la repugnancia del gobierno.

El Presidente de la Vimalert Company, Ltd, aseguró en una nota en que hace referencia, al parecer, a las gestiones de Washington para impedir el embarque, lo siguiente:

«Para impedirnos en este momento cumplir los compromisos que hemos contraído de buena fe, las leyes tendrían que ser contrarias a la Constitución, que es la suprema ley de nuestro país»

Cuse agrega que al proseguir su negocio de comprar y vender aeroplanos y otros materiales en el mercado jamás ha tenido relación directa ni indirecta con otros gobiernos.

El Presidente de la Vimalert Company se ha encerrado en su despacho y se niega a recibir a los periodistas, pero el Vicepresidente H. A. Schaufelberger, que entregó la nota de Cuse, dijo que la compañía es probablemente la que más compra material obsoleto del gobierno americano.

Este material, agregó, se arregla y se vende, en su mayor parte a gobiernos extranjeros. Schaufelberger dijo que Cuse se encargaba de las compras y de las ventas y que realizaba largos viajes por el país y por el extranjero.

PROFESIONALES

1 ABOGADOS Y NOTARIOS

PROPIETARIOS: — ATENDEMOS asuntos de Sanidad, contribuciones, agua, desahucios. Evítese molestias. Cuota mensual: $2.00. Consultoría Central. Manzana de Gómez 251. Teléfono M-7499.

2 DRES. en MEDICINA

POLICLINICA ZEQUEIRA. — SAN Rafael 122. Radiografías, Análisis Médicos Especialistas, Dentistas. Director: Dr. Ponce de León. Pulmones, Asma, Enfermedades Señoras, Vías Urinarias, Piel, Sífilis, Impotencia, Reumatismo, Estómago. Enfermedades Nerviosas, 8 a 8. Martes pobres gratis.

DR. ALFREDO COMAS

Especialista del Instituto del Cáncer. Enfermedades venéreas sífilis, impotencia, afecciones de señoras, tumores del útero y pechos. Aplicaciones del Radium. Horas: de 2 a 5. Telf. M-7728, San Nicolás 70, Habana.

DR. FRANCISCO J. DE VELASCO

Corazón, Pulmones, Estómago, Intestinos.

DR. RUBEN DE VELASCO

Corazón, pulmones, enfermedades de los niños. Consultas de 1 a 3, días laborables. Horas especiales, previo aviso. Salud 34. Telf. M-6068.

INSTITUTO HIGIA VIAS URINARIAS

Consultas gratis, de 7 a. m. a 8 p. m., Zanja 2, altos, entre Galiano y Rayo. Teléfono: M-6605. Tratamientos modernos de la gonorrea, orquitis, cistitis, prostatitis, sífilis y sus manifestaciones. Tratamientos antisifilíticos, a precios módicos. Serie de Neosalvasán legítimo, incluyendo el ámpula. Debilidad sexual e impotencia.

VARICES Y SU NUEVO TRATAMIENTO

Numerosos casos curados constituyen la prueba evidente de su eficacia. Permitiéndonos recomendarles, a los enfermos que padecen de Várices y úlceras varicosas, su aplicación y tendrán curación definitiva de su enfermedad. Tratamientos de 8 a 12 a.m. Dragones No. 19, altos, entre Galiano y Rayo.

DR. J. LYON

DE LA FACULTAD DE PARIS

Especialidad en la curación radical de las Hemorroides, sin dolor, ni operación. Consultas diarias, de 1 a 5. Consulado 27, altos.

DR. OCTAVIO RIVERO

Asma, Tuberculosis y enfermedades pulmonares. Ex asistente del Servicio del profesor Sayé, (Barcelona); jefe clínico del Dispensario Antituberculoso Municipal. Consultas: lunes, miércoles y viernes, de 12 a 2 de la tarde. Campanario 43: M-6258..

DR. A. LABRADOR

Especialidad enfermedades de señoras: flujos crónicos, venéreos y sífilis, corazón, riñones y pulmones. Inyecciones intravenosas. Se hacen todas clases de análisis. Consultas gratis, 8 a 11 y media. Pagas, de 3 a 5.

Angeles 3, entre Reina y Estrella. Telf. A-0801.

DR. ANTONIO PITA

ENFERMEDADES NERVIOSAS Y ENDOCRINAS

Contando con un bien montado Instituto de Fisioterapia. Tratamiento efectivo de la Neurastenia, Impotencia, Enfermedades Crónicas y Glandulares, etc. etc. Novísimo método de estimulación Vago-Simpática.

No visita, ni da consulta por Correo. Consulta previamente concedida: $10.00 Consultas, de 2 a 4 p. m. $2.00.

SAN LAZARO 45.

(a una cuadra de Prado y Malecón) Telf. A-9292.

PROFESIONALES

2 DRES. en MEDICINA

Dr. J. R. Alvarez

HERNISTA

Ex-Director de «La Benéfica», del Centro Gallego

Edificio "América" Jovellar esquina a N

Telfs. U.5400 y FO.1361

Cura radical de la Hernia, sin recurrir a operación, ni al uso permanente del braguero. Desprovista de peligro, dolor y complicaciones de todo género. El paciente puede continuar sus ocupaciones habituales

CONSULTAS, TURNO FIJO

GABINETE UROLOGICO ALEMAN VIAS URINARIAS

Consultas gratis: 7 a.m. a 1 p.m. y 4.30 a 9. Jesús del Monte 135, bajos, frente Quinta Dependientes. Tratamientos modernos con vacunas alemanas, para curar la Gonorrea en 15 días, sean crónicas o mal curadas. Garantizamos que no quedan recogidas. Facilidades pago. Impotencia y debilidad sexual, piel y sífilis.

DR. J. B. RUIZ

Ex-especialista del Centro Gallego, de los Hospitales Filadelfia y New York. Especialista Vías Urinarias, Venéreo, Sífilis y trastornos sexuales. Uretroscopia y Cistoscopia. Consultas de 1 a 3. Trocadero 35.

JOSE ALFONSO

Ex especialista del Centro Asturiano: Ojos, Garganta, Nariz y Oídos. Consultas, de 2 a 5: $3.00. Turno fijo: $5.00. Pobres: diaria, de 10 a 11 y de 5 a 6 Operaciones módicas. Monte 386. Telf. M-2330.

3 OCULISTA

DR. JORGE L. DEHOGUES

OCULISTA

Elección de lentes

Ha trasladado su consulta a Reina 88, Instituto Oftálmico. De 11 a 1, pobres. Particulares, de 4 a 6. Telf. M-7766.

4 DENTISTAS

DR. JOSE MARIA GATELL

Cirujano dentista, calle Habana 98, bajos, entre Obispo y Obrapía. Precios: una extracción sin dolor: $1.00; limpieza: $1.00; dentaduras: $10.00. Arreglos de puentes y planchas, en el día. Facilidades de pago. A los forasteros les termino en 24 horas. Consultas de 8 a 8. A-8335.

5 COMADRONAS

CONSUELO RUDA, COMADRONA

Ex interna de la casa de salud La Balear. Inyecciones intravenosas a domicilio. Consultas gratis, de 8 a. m., a 6 p. m., Belascoaín número 74, altos, esquina a Jesús Peregrino. Telf. U-5824.

COMPRAS

9 CASAS

NECESITO COMPRAR VARIAS CAsas en la Habana, los que deseen venderlas pásesen por Aguila 118, altos, frente a Los Precios Fijos, que pueden hacer negocio rápido. Teléfono A-6577.

ADMITO OFERTAS EN VENTA DE alguna propiedad moderna o antigua, trato directo con su propietario, mi domicilio Villegas 34 esquina a Progreso primer piso izquierda. Sr. Reigosa.

17 MUEBLES Y PRENDAS

COMPRO MUEBLES: M-2914

CAMBIAMOS Y VENDEMOS

Pagamos más que nadie: juegos cuarto, sala, comedor, lámparas, neveras, objetos arte, máquinas coser y todo objeto valor. **«La Casa Gris», Angeles 5, entre Reina y Estrella, M-2914**

A-9003: COMPRO MUEBLES MOdernos: objetos Arte, muebles oficina, enseres establecimientos, lámparas, equipajes, radios chicos, oro viejo, ropa caballero, neveras, cama hierro, máquinas coser y piezas sueltas. A-9003.

COMPRO PRENDAS Y BRILLANTES de particulares a precio alto. Voy a domicilio. U-3948.

U-3637: COMPRO MUEBLES, MAquinas coser, escribir, libros, lámparas, burós, pata, baúles, maletas, objetos arte, vajillas, alfombras, oro, antigüedades, cuadros. Casa Varadero. Pago alto precio. Telf. U-3637.

A-7795: COMPRO MUEBLES

Pago más que nadie. Llame y se convencerá. Dinero en mano. Vamos enseguida. Máximo Gómez 85. Teléfono: A-7795. También cambiamos y vendemos, muy barato.

A-6620: COMPRO MUEBLES

Juegos de cuarto, comedor, sala, piezas sueltas, neveras, refrigeradores, máquinas de coser y escribir, muebles de oficina, radios y equipajes. Liquido casas de huéspedes. «La Moderna», Salud 3: A-6620

DINERO Sobre joyas. En todas cantidades. **"LA PERLA"** Animas 84, casi esq. a Galiano Telf. A-8222

ORO, PLATA Y PLATINO

Compramos en prendas de todas clases, objetos de plata, bandejas, candelabros, escribanías, cajitas, juegos de café, cubiertería, fruteros, etc. No importa que estén rotos. Esmeraldas, zafiros y rubíes finos.

CARBALLAL HERMANOS

San Rafael 138, entre Gervasio y Belascoaín. Teléfono: U-5744. Pagamos bien y vamos a domicilio.

ORO, PLATA Y PLATINO

Compramos en joyas, objetos o monedas rotas.

Amistad 94, casi esq. a San José. **BAHAMONDE Y COMPAÑIA**

M-7084: COMPRO MUEBLES, MAquinas coser, escribir, alfombras, vajillas, pianos, lámparas, objetos arte, libros, cuadros, porcelanas, bronces, neveras, plata, oro, antigüedades, baúles, maletas. Pago alto precio. Rapidez. M-7084.

COMPRA DE MUEBLES

GANARE SU AMISTAD Y ESO ES bastante, si me llama para comprarle o venderle sus muebles de oficina, hogar, etc. Comercio, con usados y nuevos, a precios de humano. Alfonso agradecerá su llamada: Telf. U-1455.

18 UTILES DE OFICINA

PUPITRES: COMPRO Y VENDO

Máquinas de escribir, sumar y calcular mimeógrafos adresógrafos, y muebles de oficina, fluses y capas, a $2.00. Monserrate 38 y Parque de Zayas. Teléfono A-8054.

COMPRAS

21 INSTRUMENTOS DE MUSICA

COMPRO PIANOS, DE TODAS LAS marcas, sanos y sin comején. Manuel Domínguez, Dragones frente al teatro «Martí». Telf. M-3040.

23 OBJETOS VARIOS

COMPRO PESAS, BALANZAS, ROmanas, y piezas sueltas, Compro y vendo al interior. Escriba: a Mario Boza, Consulado número 68: F-5921.

CAMBIOS

24 CASAS

CAMBIO DOS CASAS MODERNAS, sala, comedor, dos habitaciones, baño pegado tranvía, solar esquina 625 varas, doy efectivo por casa de dos plantas Habana, Neptuno 208 U-1802

Arrendamientos.

A-1 FINCAS RUSTICAS-URBANAS

FINCA NEPTUNO, EN EL CANO, se alquila la casa de vivienda, un chalet moderno con media caballería. Informes en Manrique 87, teléfono M-7174 o en H No. 41, teléfono F-3470.

ARRIENDO UNA FINQUITA DE ¼ de caballería cerca del Cotorro en la Carretera Central. Precio módico. Informes: Animas 153 2o. piso de 7 a 9 p.m.

ARRIENDO LA FINCA« HORIZONte», 111 caballerías, término municipal de Corralillo, una de las mejores de Santa Clara. Excelente para caña, ganado y toda clase de cultivos, fértiles tierras, con magníficas aguadas, atravesándole los ferrocarriles Unidos, con paradero oficial y dos chuchos propios. Informes: Isidoro Benavides, Aguiar 71, departamento 401, Habana.

REPARACIONES

42 MUEBLES Y PRENDAS

REPARAMOS SUS MUEBLES, POR poco dinero, dejándolos nuevos. Casa Pardo: U-5761. Los modernizamos, barnizamos a muñeca y esmaltamos «Duco». Pinturas mimbre a vapor y neveras. Tapicería en general. Azogamos espejos. Trabajos garantizados. San Rafael núm. 130.

REPARACIONES DE MUEBLES

CASA «CORO»

Barnizamos toda clase muebles. Combinaciones maderas, chapas y tapicerías. Especialidad en colores. Limpieza de muebles a domicilio.

Estrella 27, entre Angeles y Aguila. Teléfono: M-2127.

VENTAS

48 CASAS

REPARTO LA SIERRA

Vendo lujosos chaleis sin estrenar con 4 lujosos dormitorios, 2 lujosos baños, precio: $9.500. Se dan facilidades; otro 3 dormitorios y garage 5.500 pesos; otro $4.800; otro más pequeño $3.000; entrada $800, mensual $25; Ampliación 4 más, estilo California, con 3 dormitorios y garage, $5.600. Para verlos dirijanse calle 9 y 12 reparto Almendares a todas horas el domingo también, Oficina Sr. Alpendre, FO-2542.

VENDO: VILLA CARIDAD, CALZAda Bejucal frente a Cristina, jardín, portal, sala, hall, 4 cuartos pozo medicinalo, frutales, 532 ms Salón decorado, 5x5 el punto más saludable de Arroyo Apolo.

JOSE CAMPANERIA

Aguiar 68: M-7785. Compra y venta de chalets, casas, solares y fincas rústicas. Dinero para hipotecas, créditos moratoriados y condominios.

Esquinas: Neptuno, 2 plantas, 325 metros: $50,000. Aguila, una planta, antigua, 300 metros: $35,000. San Lázaro, 4 plantas, moderna: $23,000. Otras más. Campanería, Aguiar 68. Telf. M-7785.

San Lázaro, 4 plantas, monolítica: $22,000. Otra, cerca Belascoaín, moderna: $18,000. Otra, dos plantas, moderna: sala, comedor, 3 cuartos y baño: $14,000. Campanería, Aguiar 68: Telf. M-7785.

Industria, cerca Neptuno, 3 plantas, moderna: $8,000. Manrique, cerca Animas, 3 plantas, moderna: 10,500 pesos. Lealtad, 2 plantas, sala, comedor, 3 cuartos y patio: $7,500. Campanería, Aguiar 68. Telf. M-7785.

Casas, dos plantas, Barcelona, cerca Capitolio: $12,500. Animas, moderna, cerca Manrique: $14,000. Manrique, cerca Malecón: $8,000. Manrique, cerca Neptuno: $12,000. Todas, con 3 cuartos. Campanería, Aguiar 68. Telf. M-7785.

Egido, comercio, una planta, 200 metros: $9,500. Luz, cerca Egido, una planta, 165 metros: $3,300. Corrales, 300 metros, una planta, renta $60.00. Precio: $5,000. Campanería, Aguiar núm. 68.

Concordia, 2 plantas, moderna: 8,500 pesos. Hospital, moderna, 2 plantas: $7,000. Oquendo, dos plantas, moderna: $5,500. Crespo, esquina, dos plantas, moderna: $10,000. Campanería, Aguiar 68. Telf. M-7785.

Colón, cerca Prado, 10 por 40. Total, 412 metros: $8,500. Soledad, una planta, 20 por 42 metros: $16,500. Tejadillo, cerca Habana, 150 metros: $5,300. Campanería, Aguiar 68.

Virtudes, cerca Belascoaín, 6.50 por 25, una planta: $4,200. Otra, sala, comedor, 4 cuartos, baño: $5,300. Concordia, sala, comedor, 2 cuartos, baño: $3,500. Campanería, Aguiar 68: Telf. M-7785.

Vedado: calle D., cerca 17, y La Salle, una planta: jardín, portal, sala, saleta, hall, 3 cuartos, comedor, baño, garage y cuarto de criados: $10,000. Facilidades. Campanería, Aguiar 68: Telf. M-7785.

Calle 23, cerca Paseo, sombra, 683 metros: $22,000. Calle 27, cerca Paseo, moderna, 683 metros: $17,000. Calle 23, moderna, 3 cuartos, comedor, etc., $11,000. Facilidades. Campanería, Aguiar 68. Telf. M-7785.

Calle C., cerca 23, moderna, 600 metros, moderna: $19,500. Calle F., cerca 23, sombra, 550 metros, moderna: $20,000. Calle J., sombra, moderna, 4 cuartos, garage, etc., $13,000. Calle Quince, cerca G., dos plantas: $11,000, Campanería, Aguiar 68. Telf. M-7785.

VENDO TRES CASAS, JUNTAS O separadas calle 13 entre Avenida 4a y 5a., Ampliación de Almendares. Verlas de 1 a 6 p.m. Informan Telfs. M-9019 e I-5510.

SE VENDE EN MODICO PRECIO una casa en el Reparto Almendares, dos habitaciones, baño servicio intercalado, comedor, garage etc. facilidades de pago. Informa Ismael Rizzo Dirección General de Estadística teléfono A-0271.

ACABADA DE TERMINAR VENDO lujosa residencia, lo mejor de La Sierra. Citarón 200 metros patio, dueño: Juan Alonso, constructor. Teléfono: FO-1426.

URGE VENDER ESQUINA TRES plantas en la Habana directo de propietario a comprador calle comercial, pronto pasará Avenida del Puerto. San Miguel 117 A, altos.

EN EL CERRO VENDO DOS CASAS moderna construcción: portal, sala, saleta, y dos cuartos, baño intercalado a una cuadraa de la Calzada en $2.300. No corredores. Telfs. I-6334 e I-5357.

GANGA. VENDO CASA MADERA EN Santa Amalia portal, sala, saleta, 4 cuartos, piso de mosaico y teja francesa doble forro con 500 metros superficie $1.100 Informan I-6334.

VENTAS

48 CASAS

CERRO: CHAPLE Y SALVADOR 2, casa con sala, dos habitaciones, servicio sanitario, cielo raso, moderna: $1,400. Telf. I-6334, Sr. León.

VEND BARATAS DOS CASAS. CALzada de Luyanó, dos cuadras de Toyo. De Mampostería, dos pisos. Seis y ocho metros de frente por 42 fondo a calle Herrera. Forman 4 viviendas completas y cuartería de 16 cuartos. Gran negocio para quien pueda atenderlo personalmente. Informes M-2684 O-Reilly No. 11 Apartamento 611.

VEA Y CONSIDERE LA OFERTA que ahora se hace en $8,500, de la preciosa casa, calle Once entre Seis y Ocho, reparto Almendares, acabada de fabricar por Max Borges. Visible día y noche hasta las 10 p. m.

CASA DE MADERA GRANDE Y EN no muy buenas condiciones pero con excelente solar, de 12 por 30 metros, se vende a la primera oferta razonable, por no poder hacer frente a las órdenes de obras exigidas por Sanidad. Novena número 9 entre Dolores y Tejar, Vibora. Informa: Sr. Menéndez. M-7912. De 9 a 12 de la noche.

CASA $2.900 DE 6x21 CORRALES, cerca de los Cuatro Caminos, con buena renta y de azotea. Se vende por asunto de familia. Aguila 118, altos, frente a Los Precios Fijos.

GANGAS MIRAMAR 6 DORMITOrios cinco baños, 1151 varas, residencia frente al Reloj, todo $15.00. Vedado, 20.30 por 50. $16.000; otra $30.000, esquina, otra $14.000. No pierda estas gangas. I-5739.

VENTAS GANGAS 1937 EL AÑO DIchoso para los negocios. compre estas propiedades. Esquinas Habana, $21.000, $16.000, $65.000, $220.000. Buena renta y buenos puntos. No corredores, su dueño I-5739.

SE VENDE EN 19 Y 18, PROXImas terminarse, casas con jardín, portal, terraza, sala, comedor, tres habitaciones, baño intercalado, cocina, baño criados, garage, lavadero, fabricación de primera, muchos detalles lujosos. Informan M.2922, Sr. Platas.

GERARDO MAURIZ: M-7586 METROPOLITANA 538

Vedado: Colosal residencia, brisa, 700 metros, con toda clase de comodidades, monolítica, mármol, escayola, 7 habitaciones, 2 baños, 2 garages, frutales: $32,000. Otra, en lo mejor de la calle Diecisiete, esquina: 30.000 pesos. Gerardo Mauriz: M-7586, La Metropolitana 538.

Vedado: Casa moderna, 683 metros, con jardín, portal, sala, hall, 5 habitaciones, 2 baños, 2 garages, 2 cuartos de criados, frutales: $18.500. Otra casa esquina, 2 plantas independientes: $25.000, en lo más céntrico del Vedado. G. Mauriz, M-7586, La Metropolitana 538.

Vedado: chalet de esquina, calle 17: $19,000. Otro, calle 17: $20,000. Otra casa calle 23, próximo Paseo: jardín, portal, sala, comedor, 4 habitaciones, baño y servicio de criados: $9.000. Otra en lo mejor de la calle 23 $12.000. Facilidades. Hipoteca moratoriada: M-7586, Le Metropolitana No. 538.

Vedado: Magnífica residencia, con 1.300 metros, frutales, 8 habitaciones y demás comodidades: $38.000. Contado: $18.000. Resto: hipoteca moratoriada, Gerardo Mauriz, M-7586.

Raperto Miramar: Regio palacete de esquina, la mejor residencia en el mejor punto. Verdadera oportunidad. Otra: $15.500. La Sierra magnífica casa, amplia, 4 habitaciones, jardines y patio: $10.000. Se deja parte hipoteca: M-7586, La Metropolitana núm. 538.

San Rafael entre Galiano y Belascoaín, 2 plantas: $13.000. Campanario entre San Rafael y Neptuno: $12.000, 2 plantas y media, renta $90.00. San Nicolás, 3 plantas, moderna: $18.000. G. Mauriz, M-7586, La Metropolitana, 538.

Galiano y San Rafael, próxima 2 plantas: $48.000. Lo mejor de San Rafael. Otro edificio, Neptuno, zona comercial, buena renta. Otro Neptuno, moderno, 3 plantas: $28.000. Facilidades de pago. G. Mauriz. M-7586 La Metropolitana, 538.

Alturas de Almendares, moderna casa 4 habitaciones, garage y demás: $8.000: Otro chaleta, espléndido, 5 habitaciones, 2 baños, garage 2 autos: $6.000 y reconocer $6.000 hipoteca moratoriada. G. Mauriz: M-7586, La Metropolitana 538.

La Sierra: $7.500. Otra: $9.000. Almendares, casa de esquina 4 habitaciones, 2 baños: $9.000. Otra, $4.500. G. Mauriz, M-7586, La Metropolitana núm. 538

Próxima Avenida Columbia, casa quinta, muchos frutales. Otra: $9.500. Otra: $6.500. Otra: $8.500. Gerardo Mauriz, M. 7586. La Metropolitana núme 538.

GANGA CASA REPARTO BATISTA, D. y 9a. moderna, portal, dos cuartos, baño completo, $1.800. Informes en la misma, teléfono M-2330.

¡¡GANGAZOS!!

Solar, calle Recreo, Cerro: $230.00. Casona, Arroyo Apolo: $400.00. Otra, Jesús del Monte, acabada fabricar: $800.00. Habana, Aguila, cuatro dormitorios: $1,900. Moderna, Almendares, con $800.00. Otra, frente Belén, regalada. Tejadillo 17: Telf. A-6558.

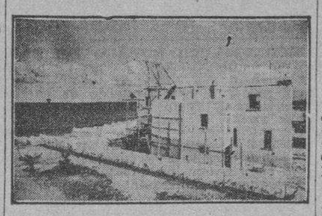

SE VENDE CASA EN EL REPARTO MIRAMAR CON FRENTE AL MAR

De dos pisos y con baños de lujo, estará terminada en 60 días. Se dan facilidades de pago. Tiene playa privada, con arena y piscina. Puede visitarse, Avenida Primera entre calles 24 y 26.

Para más informes, véase a:

MENDOZA Y CIA.

Obispo núm. 63. Telf. M.6921.

GANGA. VENDO 2 CASAS MAMpostería. Portal, sala, 3 cuartos, comedor, cocina, patio y servicios, 8 de frente por 23 fondo, $1.500. Hernández No 15 Puentes Grandes, (Celba; Informes Soledad y Pocito, Bodega.

VENDO 3 CASAS JUNTAS O SEPAradas, calle 13 entre Avenidas 4a y 5a, Ampliación Almendares. Verlas de 1 a 6 p. m. Informan: M-9019 e I-5510.

VENTA DE CASAS

Vendo casa dos plantas calle Damas, $4,000. En la mejor cuadra calle Jesús María casa cuatro habitaciones bajas y dos altas, $7,000. Otra casa calle Jesús María, $4.000. Una casa en la calle Consulado con 230 metros, $9.000.00. Otra casa Concordia con dos habitaciones, $3.500. Claudio de los Reyes, Empedrado 35, Telf. A-7725.

VENTAS

48 CASAS

VENDO CASA INMEDIATA CARlos Tercero Belascoaín, sala, recibidor, 3 cuartos, baño completo, comedor, cocina, patio, $3.000; otra dos plantas techos monolíticos, $7.000. Teléfono I-3990.

EN $1,600 SE VENDE UNA CASA en el punto más saludable de la Habana (Loma del Mazo) jardín, portal, sala, 2 cuartos, baño cocina, comedor y su patio. Informan Escobar 111½, 2o piso . Blanco.

SE VENDE EN $1.250 LA CASA RIta 50, Juanelo, Luyanó, a una cuadra de la Calzada, con 300 metros de terreno, de dos plantas. Puede verse a todas horas. Informan Sr. Mallada M-3741 Reina 104, altos.

49 SOLARES

SE VENDE UN SOLAR DE ESquina con 1.800 y diez cuartos de madera a una cuadra del paradero en $1.100. Reparto San José Informan: Infanta 55, Lechería.

VENDO UN TERRENITO, MEDIA cuadra Calzada Jesús del Monte preparado para fabricar, situación ideal, medida aproximada (cien metros) precio baratísimo, teléfono: I-7292 directamente propietario.

REPARTO MIRAMAR. VENDO SOlar completo en Séptima Avenida, contiguo a la esquina de 7a. Avenida y calle 20. Ultimo precio: $4 vara. Guillermo López, Jesús María No. 11 M-1708.

REPARTOS MIRAMAR, ALTURAS, La Sierra, Vedado. Solares, parcelas, 14 por 25, 22.66 por 26; otro, 36. Casas. Grupo de solares, 3 varas, desde $2.75, $3.50. Lotes al mar. Varadero, fincas. Hurtado de Mendoza: U-1405.

GANGA: ZEQUEIRA 81, SOLAR, UNA cuadra de Infanta, calle asfaltada, aceras nuevas, mide 7.50 por 40. Total: 300 varas: Mil pesos. Dueño: Marrero, Aguiar 25: M-7774 y U-6671.

OPORTUNIDAD: VENDO SOLAR, CAlle Mazón, pegado Neptuno, 13.50 por 35, con frente a dos calles. Lo mejor de La Habana: $20.00 metro. Marrero, Aguiar 25: M-7774 y U-6671.

SOLARES: SE VENDE LA ESQUIna de Montoro y Lugareño, Ensanche de la Habana, 13x19 varas a una cuadra de Carlos III. Informa Vázquez, peletería «La Bomba», Manzana de Gómez No corredores.

REPARTO MIRAMAR, 7a. Y 26, VEN do parcelas 20x30, $4.00 vara, aproveche ganga, fíjese reparto de millonarios. Pida informes dueño directo, Abel Rodríguez, 7 y 14, FO-2212. Reparto Almendares.

GANGA VENDO MARQUEZ GONzález entre Peñalver y Desaglie, mil varas 20x50 a $7.00. Informes M-8737 X-1214.

SE VENDE SOLAR EN LA LOMA DE Chaple, calle O-Farrill, entre Chaple y General Lee. Informan: Diez de Octubre 569. Telf. I-6700.

DOS SOLARES REGALADOS, UNO en Loma Chaple en $800 otro Ensanche Habana, próximo Carlos III con 365 varas en $2.200 valen doble. Dueño directo F-2225.

VEDADO. 17 ESQUINA A 14. SOcar de 22.50 metros de frente por 25 de fondo, superficia 562.50 metros. Tiene magnífica cimentación, aproveche y también cerca. Precio arreglado. Informan Edificio Casteleiro, Oficios No. 18 departamento 312 señor Colmenares.

AVENIDA DE INDEPENDENCIA

Carlos III, gran terreno con frente a Carlos III y también calle Pocito. Entre Soledad y Castillejos. Tiene 40 metros de frente por 41 de fondo. Precio razonable. Dirigirse: Sr. Colmenares Oficios No. 18 Edificio Casteleiro-Vizoso.

REPARTO KOHLY, SITUADO A LA salida Puente Almendares. El Río Almendares lo separa del Vedado. Se venden solares juntos o separados, lotes grandes y chicos. Solares parte alta con vista al río a 200 pies nivel del mar. Desde $2.80. Facilidades pagos. Trato directo Manzana Gómez 264.

50 FINCAS RUSTICAS

CARRETERA CENTRAL, ENTRE Arroyo Arenas y Punta Brava, finca «La Buelga», 36.517 metros, (más de un cuarto de caballería) a 30 centavos metro, casa, garage, dos pozos y motor, Más informes Manuel Rodríguez. Obrapía 50, teléfono M-1963

PARA VAQUERIA, UNICA OPORTUnidad, próxima a La Habana, carreorden y vivienda, 6 y media caballetes aguadas, buen palmar, casa de teja Central, buenos pastos, excelencias: $7.500, a deducir censo de 900 pesos. Lluria, La Metropolitana 213.

EN CARRETERA DEL TUMBADEro, cuatro caballerías, gran arboleda, palmas, dos pozos inagotables, cuatro casas de tabaco, tres de vivienda. Urge su venta, casi regalada. Lluria, Le Metropolitana 213.

VENDO: FRENTE CARRETERA CEIba del Agua, cuatro finquitas, con facilidades de pago: una, en $5,500; otra: $5,000; otra: $3,

VENTAS

56 MUEBLES Y PRENDAS

Estos preciosos modelos con máquinas garantizadas que constituyen, con toda seguridad, el mejor regalo. Los encontrará usted, a los siguientes precios: $10.00, $7.50. Prado 109, «Versalles».

VENDO CUARTO COMPLETO: $30.00; último estilo, caoba: $130.00; enchapado: $65.00; recibidor, comedor, Arte Moderno: $45.00; Renacimiento: $65.00; nevera: $12.00; Frigidaire pequeño: $60.00. Sitios 111, entre Campanario y Lealtad.

En maletas de cuero, finas, somos únicos. Gran surtido en baúles, escaparates, camarote, bodega, maletas de fibra y maletines de cuero, maletas de viajante y colegio, finísimos. Compramos y cambiamos. **La Casa Inglesa,** Salud 9, esquina a Rayo. Telf. A-7179.

VENDO REGIO JUEGO CUARTO 3 cuerpos caoba ocho piezas tiradores modernistas, lunas grandes, completamente nuevo. Sala o recibidor caoba. No mueblistas. Dragones 100, 2o. piso.

MUEBLES EN GANGA

Juegos de cuarto, Arte Moderno: $4.00 mensuales; comedor, caoba, último estilo: $3.00 mensuales; sala o recibidor, modernísimos: $3.00 mensuales; juego de cuarto, 3 cuerpos, caoba, últimas creaciones: $5.00 mensuales. Precios muy bajos.

"LA EMINENCIA", NEPTUNO 188

Objetos de Arte

Gran surtido en adornos propios para regalos: muebles de Boule, jarrones, lámparas, cuadros, porcelana Dresden, Sevre, Capidimon; cuadros, figuras de bronce, marfil y otros objetos más.

La Predilecta

San Rafael y Oquendo, (al lado del bar). U-2530.

"La Nacional"

Dinero por joyas y muebles.
Compra y Venta
MUEBLES PARA OFICINA
Distribuidores de los muebles de acero "Steel-Age".
EQUIPAJES, BAULES Y MALETAS
Surtido completo
Registradoras "NATIONAL", con garantía mecánica.
"La Nacional"
Villegas 93, entre Teniente Rey y Amargura: A-9915.

SALUD 11

MUEBLES BARATOS

Juegos cuarto: $25.00; sala: $10.00; comedor: $30.00; escaparates: $10.00; camas: $3.00; sillas: $1.00; sillones: $1.50; lámparas, radios, neveras, neveras-refrigeración

MUEBLES OFICINAS

Burós, libreros, cajas- hierro, contadoras y rejas-oficinas.

Pianos, equipajes batidora, dulcería etc.

Visite esta casa. Gran surtido. Esperamos su visita. Compramos, cambiamos y vendemos. Salud 11. M-9136.

VENDO JUEGO DE CUARTO, TRES cuerpos, caoba, enchapado, modernísimo; juego comedor, Renacimiento, tipo bargueño; juego livingroom, tapizado. Se dan baratísimos, San José 87.

VENTAS

56 MUEBLES Y PRENDAS

PARTICULARES. HOY MISMO UR-geme vender juego cuarto, 3 cuerpos nuevecito $28; otro grande $28; sala, $30; comedor, $30; todo moderno. Escobar 9, bajos, entre San Lázaro y Lagunas.

FAMILIA VENDE REGIO CUARTO caoba 3 cuerpos: $95.00; sala, $28, comedor Renacimiento, cueros repujados: $95.00, living-room: $85.00, radio onda corta 1937; $50.00. Salud 54, entre Escobar y Lealtad.

VENDO JUEGO CUARTO 3 CUER-pos arte moderno, color nogal, tiradores moderno nuevo, véalo y ofrezca, urge venta. Sitios 169 letra H esquina a Franco.

VENDO JUEGO DE CUARTO, DE tres cuerpos, color nogal, ocho piezas. Lo doy muy barato, por tener que reducirme. Véalo, en Compostela y Jesús María, segundo piso, altos de «La Princesa».

FAMILIA, VENDE LUJOSO JUEGO de cuarto, último modelo, tres cuerpos, butacón, tiradores de carey: 95 pesos; otro de lunas, muy grande: 125 $65.00; livingroom. Concordia 127, pesos; regio comedor Renacimiento: entre Belascoaín y Gervasio.

DOS JUEGOS DE CUARTO: UNO EN $18.00; y $20.00 el de tres cuerpos, último modelo. Están nuevos y muchos muebles más. Radio Víctor: 25 pesos, por pronto embarque. Neptuno 220, entre Aramburo y Soledad.

MI JUEGO DE CUARTI: $15.00, DE 5 piezas, escaparate lunas; y el de 3 cu rpos: $28.00, son modernos; radio de mueble: $25.00; juego de comedor, baratos. Sitios 40, entre San Nicolás y Rayo.

PRECIOSO JUEGO MIMBRE Y NE-vera eléctrica 1936, nuevos, casi regalados. Nada igual para presente de Año Nuevo. U-5702.

MUEBLES A PLAZOS

Brindamos los mejores muebles, desde los modestos a los más lujosos. Facilidades de pago. Especialidad en fabricación. Tomamos muebles en fondo. **Díaz y Cao, Neptuno 197 y 200, entre Belascoaín y Lucena. Telf. U-5154.**

OBJETOS ARTE

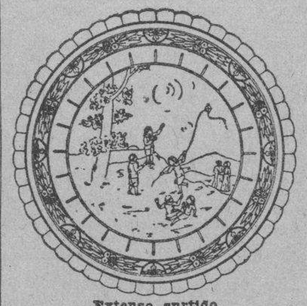

Extenso surtido. Objetos de plata y joyas

"LOS TRES HERMANOS"
Consulado núms. 94 y 96
Telf. M-3534

LAMPARAS

Nuevas y de uso, desde $0.90 hasta $100.00. Jarrones y adornos, un surtido extenso, únicamente visitándonos. Compramos y cambiamos.

"LA CASA INGLESA"
Salud núm. 9 esq. a Rayo. Telf. M-7179.

FAMILIAS: VENDO REGIO JUE-go de cuarto original, completamente nuevo, con butacón, y otro muy chico, nuevo también, por la mitad de su valor. Uno de comedor y otro de sala, de espejo colgado. También varias lámparas y una nevera chica, en doce pesos, San Rafael 143, letra E., entre Soledad y Aramburo.

JUEGO CUARTO DE BOULLE

Elaborado hace más de dos siglos. Adquirido de noble cubano «Chateau de Rocheforth», en subasta; y dos extraordinarias jarras de porcelana, bronce y madera, de la misma época. Uno y otras, únicos en Cuba. Véalo, aunque no intente comprarlos. «La Predilecta», San Rafael y Oquendo, al lado del bar. Telf. U-2530.

MAQUINAS, ARCHIVOS BUROS, DINERO JOYAS

Radios. Vendo, compro y cambio máquinas escribir, sumar, calcular y coser, archivos-cajas, mimeógrafos, pupitres, equipajes, objetos Arte, satélites y mesas.

FLUSES Y CAPAS, A $2.00
Procedentes de empeño: pantalones, sobrecamas, zapatos, maletas, etcétera.
Compro muebles de oficina. Monserrate 39 y Parque Zayas.
LA HISPANO CUBA
Telf. A-8064

VENTAS

56 MUEBLES Y PRENDAS

URGE VENTA: MAGNIFICO JUE-go cuarto 3 cuerpos, chifforrober, sillón, otro 6 piezas, son nuevos; sala, comedor. Lawton 27, Víbora, entre San Francisco y Concepción.

LIQUIDACION: JUEGOS CUARTO, 3 cuerpos: $35.00; aparadores: $6.00; escaparates, lunas: $10.00; camas y cunas hierro: $2.00; coquetas: $3.00; silla: 85 centavos, «El Arca de Noé», Monte 298.

MUEBLES A PLAZOS

Juego cuarto: $8.00 fondo; sala: $5.00 fondo; comedor: $8.00 fondo. Cambiamos muebles. Tomo en fondo. Precios sin competencia.

"LA VICTORIA", Monte 193. Telf. M-7458.

MUEBLES BARATOS

A VERDADEROS PRECIOS DE GANGA
Liquidación permanente de radios, juegos de sala, cuarto y comedor.

VENGA A VERNOS ENSEGUIDA
Ahorrará dinero. Facilidades de pago. Tomamos sus muebles a cambio.

«LA CASA LOPEZ»
Belascoaín número 76, entre Jesús Peregrino y Pocito. Teléfono: U-4541.

SE VENDE UN LINDO SALON DO-rado; un recibidor, tapizado; dos cómodas Buli; una lámpara Bacarat, con sus apliques; algunos abanicos y otros objetos de Arte. Calle Ocho número 8, entre Tercera y Quinta, Vedado.

MUEBLES A PLAZOS

Y al contado. Casa Hierro, Compostela y Merced. Precio de liquidación desde los más modestos hasta los más lujosos. Tomamos muebles usados, en fondo. Vea nuestra exposición: M 1220. Alquilamos muebles.

REGALOS PARA PASCUAS

Plata legítima: bandejas, juegos de te, cubiertería, candelabros, centros, etc. Crucifijos marfil, rosarios, cuadros y porcelanas antiguas. Gran variedad en joyería moderna y antigua. En sortijas y pulsos, hay primores. Todo a precio de ocasión.

CARBALLAL HERMANOS
San Rafael 138, entre Gervasio y Belascoaín.
Teléfono: U-5744.

¡VEA ESTOS MUEBLES!

Gran surtido: juegos cuarto, 2 y 3 cuerpos; comedor, sala o recibidor y piezas sueltas. Los más modernos, para todos los gustos y fortunas. Precios bajos y las mayores facilidades.

A PLAZOS, EN NEPTUNO 235, ESQ. A SOLEDAD

Al contado, precios de liquidación. También compramos y cambiamos, tomándolos en fondo. Antes de hacer negocio, vea esta casa. Venga hoy mismo o llame: Telf. U-1760.

"LA SIRENA", NEPTUNO 235, ESQ. A SOLEDAD

MUEBLES EN GANGA

Juegos cuarto: $30.00; idem., 2 cuerpos: $40.00; sala: $15.00; comedor: 30.00; escaparates: $9.00; con lunas: $15.00; mesas correderas: $4.00; aparadores: $6.00; 6 sillas y 2 sillones: $10.00; neveras: $10.00; máquinas de coser y escribir. Se cambian y compran toda clase de muebles pagando más que nadie.

LA PRINCESA, SAN RAFAEL 107, entre Escobar y Gervasio: U-7926.

57 UTILES DE OFICINAS

MAQUINAS UNDERWOOD, DE 25 pulgadas. Vendo mimeógrafo Edison 77. Muebles para oficina: archivos, armarios acero, cajas de hierro y archivos, divisiones, tarjeteros, Kardex, Compostela 43, entre O-Reilly y Progreso: M-8081.

VENDO MUEBLES DE OFICINA: máquinas de escribir, sumar y calcular, archivos, juegos recibidor, libreros, satélites, cajas hierro, tarjeteros, armarios, sillas giratorias, mimeógrafos. Progreso 3, entre Villegas y Aguacate: M 8638.

Muebles Oficina

Liquidamos un gran lote de archivos, escritorios, libreros, armarios de acero, cajas de caudales, sillas, máquinas de oficina, mostradores, divisiones, etc., por reformas en el local.

COMPOSTELA 55
entre Obispo y Obrapía.
Telf. A-7744

VENTAS

LIBROS E IMPRESOS

SAN LAZARO, VIBORA: MODERNA fabricación, vendo vasa portal, sala, saleta, 2 cuartos, comedor fondo, baño intercalado, árboles frutales patio y traspatio, a media cuadra Pocito, $3.500. Informes: Sr. León, teléfono: I-6334.

VENDEMOS HISTORIA UNIVER-sal por G. Oncken encuadernación de lujo ¾ tafilete, es un magnífico regalo de Pascuas, se da muy barata. Aguila 139 entre San José y Barcelona.

LIBRERIA «ABELA», CONTINUAS novedades científicas y literarias. Libros de Enseñanza Elemental y Superior. Revistas de modas, agencia exclusiva «Le Femme Chic», de París; «Chic Parisién» y todas sus publicaciones, las mejores del Mundo. Pídalas en esta librería. Compra y venta de libros antiguos, con grabados preferentemente cubanos o que traten de Cuba. Belascoaín y San Rafael: U-5782. Apartado 511, Habana.

59 RADIOS

VENDO RADIOS USADOS DESDE 10, de gabinete Víctor $20. Majestic, Grunow, onda corta y larga y otros funcionando correctamente, Radios Grunow 1937 desde $4 mensuales. Jesús del Monte 27 una cuadra Esquina Tejas. M-6212.

VENDO RADIO LAFAYETTE 1937, cinco tubos toda onda sin estrenar, por tener luto acabado de recibir del Norte, $35.00. Calzada 64, entre F y Baños. Vedado.

RADIOS

De las mejores marcas
En perfecto funcionamiento
Desde

$10.00

Facilidades de pago a plazos

Verdaderas oportunidades

Le ofrece el nuevo Departamento de

RADIOS DE USO

De

GIRALT

O-Reilly núm. 61
Telfs. M-9944, M-9945 y M-9946

RADIOS MAJESTIC Y GRUNOW, DE mesa y mueble, preciosos. Se liquidan, desde 15 pesos. Curazao 33, bajos. Telf. A-9701.

RADIO VICTOR, ESTA NUEVO: 15 pesos por urgenteviaje; y el de comedor, RCA, $80.00 y todos los demás muebles de la casa, regalados. Neptuno 220, entre Aramburo y Soledad

LIQUIDAMOS RADIOS

De todas marcas. Precios increíbles. **Cómodos plazos.**

CAO Y VARELA
Neptuno 187.

¡SENSACIONAL!

Todas las ondas.—Todos los voltajes

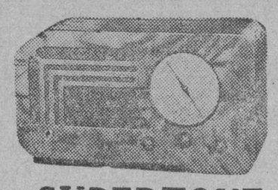

SUPERTONE

El mejor radio de onda corta.
Modelos desde $45.00
Entrada: $5.00.
$1.00 semanal $1.00
Instalación gratis.
"EL ARTE MODERNO"
San Nicolás núm. 63, casi esquina a Neptuno.

GANGA. SE VENDE RADIO DE mesa onda larga y corta. Philco de once tubos. Informan: 29 y D., Vedado. F 3312.

60 INSTRUMENTOS DE MUSICA

VENDO PIANO CUARTO COLA, como nuevo, $280; Comedor Renacimiento español $150, costó $600; máquina escribir Underwood $25. Coser Singer ovillo $30, nueva, Salud 27.

MARAVILLOSO REGALO DE PAS-cuas año Nuevo y Reyes, un piano alemán nuevo lleno de toda elegancia moderna será recuerdo de cariño inolvidable. Véalo baratísimo. Dragones frente al teatro Martí.

ANTES D ECOMPRAR SU PIANO, visite «La Internacional». Esta casa cuenta con un surtido de pianos alemanes y americanos, de las más famosas marcas, dando facilidades de pago. San Rafael 57, esquina a Campanario: A-6100.

FAMILIA PARTICULAR, VENDE piano casi nuevo, gran marca. Se vende a primera oferta. Véalo: calle Doce número 7, entre F, y G., frente a la destilería «Habana», reparto Batista.

VENTAS

60 INSTRUMENTOS DE MUSICA

PIANOS DE COLA Y VERTICALES

Ventas a plazos cómodos

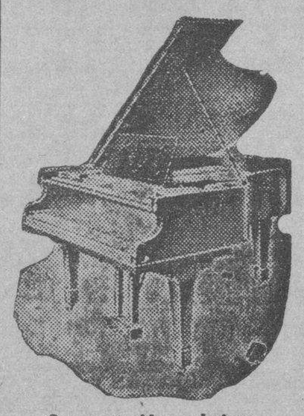

Representación exclusiva

«STEINWAY» Berlín-New York
«STEINBERG» Berlín
«GAVEAU» París.
«SCHIMMEL» Leipzic, Alemania.
«KARMAN» Berlín.
«JESSE FRENCH» Newcastle, Ind.

UNIVERSAL MUSIC AND COMMERCIAL CO.
San Rafael núm. 10.
Telf. M-8487.

NECESITO VENDER MI PIANO, POR estorbar. Está en buenas condiciones. No pierda esta oportunidad, es una ganga. Aguila número 35, entre Trocadero y Bernal.

TENGA PIANO PARA ESTAS FIES-tas. Recuerde que Peters es la confianza del mundo musical. Peters solucionará su problema: I-5430.

PIANOS DE OCASION

Desde $50.00, hasta $500.00.
Desde $4.00 mensuales.
Alquiler: desde $2.00

Tenemos los mejores pianos, con garantía. Visite nuestra gran exposición y se convencerá.

"LA PREDILECTA"

La casa que no cobra el lujo y da grandes facilidades de pago. San Rafael esq. a Oquendo, al lado del bar: U-2530.

PIANOS DE GANGA

Por $6.00 y $7.00
MENSUALES, DESDE $80.00.

Usted puede hacerse de un piano de las famosas marcas «E. S. Howard» y «John L. Stowers».

San Rafael 29. Telf. M-1973. Habana

AFINADORES

AFINADOR-COMPOSITOR DE PIA-nos del conservatorio de música Masriera, experto graduado en Michigan. Trabajos garantizados. Precios módicos. Exámenes gratis. Afinar: $2.00. Salgo al campo. Profesor: Vidal Cuvelier. Telf. A-8606.

$2.00 SOLAMENTE LE CUESTA AFI-nar su piano, poniéndole cu erdas nuevas gratis, siendo pocas las rotas, reparaciones grandes baratísimas. Oiga tocar al afinador lindas piezas. Teléfono I-3186.

61 DE ANIMALES

EL CARDENAL TIENE LOS ME-jores canarios al más bajo precio. Aves y huevos de pura raza. Artículos de avicultura, jaulas y alimentos de todas clases. Servicio al exterior. Zulueta 73 M-4319 Armando González

SE VENDEN 75 VACAS DE RAZAS lecheras. Hay Holstein, Jersey y Guernsey, baratas, Finca Cabañas, carretera de Wajay a Santiago de las Vegas. Preguntar por Chacho.

IMPORTAMOS Y VENDEMOS SE-mentales de raza como caballos Kentuckianos, asnos, toros de las razas Aberdeen Angus, Short Horn, Holstein, Jersey, Brown Swiss y Milking Short Horn. También cerdos de las razas Hampshire, Duroc Jersey, y Poland China. También vendemos mulos americanos de primera calidad. Harper Brothers. Concha No. 11, Habana, Teléfonos X-2649 y FO-7342.

CAZADORES: VENDO UNA PERRA Pointer, muy maestra, en muestra y nariz, es lo mejor que puede haber. Armas 16, entre San Francisco y Concepción, Víbora. Segura.

VENDO DOS VACAS RECENTINAS; cuatro novillas cargadas, todas de razas; cochino ingleses. Calzada Real y Tres Rosas, Marianao. Sr. Rodríguez.

VENDO, A PRECIO DE SITUACION mulos, carros y arreos de todas clases, caballos, mulos de monta y Pony, 4 potros sementales 7 y media cuartas, bonito color; 40 mulos criollos, domados, de monta y cerreros; carros cerrados para lecheros y un burro semental criollo, una cesta de mimbre con sus arreos, montura y una Pony. Domingo Jarro. Marina y Atarés. Jesús del Monte. X-2876.

VENTAS

61 DE ANIMALES

CANARIOS AMBURGUESES

Se venden buenos cantadores de diferentes colores y a precios muy reducidos. Pueden verse todos los días de 8 a. m. a 3 p. m.. Calle 16 No. 154 entre 15 y 17, Vedado.

62 OBJETOS VARIOS

BICICLETA, BUENAS CONDICIO-nes de marca, para niño 813 años, vendo. Monte 18.

CINEMATOGRAFISTAS: CAMARA profesional «Universal», con torre de tres lentes: 35 mm., 50 mm. y Tele 6 pulgadas. Seis magazines de 400 pies y un trípode en buen estado. Costó $1,000. Se vende al primero que llegue, en 250 pesos. Laboratorio Liberty, Aguila 60, por Animas.

CAJA DE CAUDALES «MOSLER», tipo banco. Se vende a precio de ocasión. También juego cubiertos de plata Ley, en estuche. Suárez 7, bajos.

VENDO ARMATOSTE PARA LIBROS u otro uso 3 y medio metros largo por 2½ alto. completamente nuevo. Armando, Encuadernador, Aguiar No. 100¾, teléfono A-9112.

LIQUILAMOS TOSTADOR CAFE 100 libras, motocicleta reparto, molino café, motores, ½ hasta 3 caballerías, motor gasolina, bomba agua, vidrieras, cipes, películas, 16 m.m. Contadoras, granatario. Egido 18.

COMPRE EN DON BOSCO, TODA clase de semillas de flores y hortalizas. Dos Bosco, Dragones 37, letra B entre Manrique y Campnario.

SE ALQUILA BARATO, UN OBRA-dor de dulcería, con buen horno, local claro y ventilado. Informan en Obispo 40, esquina a Habana, café.

VIDRIERAS CONTADORAS. MOLINOS CAFE HOBART.

Mesas de Vitrolite, sillas banquetas, mármoles, exprimidores jugo, pasteleras, caja caudales, pesas, neveras rebanadora jamón, contadoras National, enseres comercio. Compro cambio y vendo.

VIDRIERAS DE USO

Todos tamaños y formas siempre en existencia, de oportunidad Reparamos, cambiamos y construímos. Cano, Habana 116½, entre Amargura y Teniente Rey.

VIDRIERAS

Distintos tamaños, armatostes, cajas-hierro, vidrieras-refrigeración de 14 pies, idem. de lunch, aparatos hacer café al minuto, 25 sillones-barberos, máquinas-escribir, neveras, sillas-café modernas, mesas Vitrolite, cantinas, mostradores, equipajes, radios, muebles, batidora de dulcería y moldes. Véalos: Salud 11. Telf. M-9136.

LIQUIDAMOS PESAS USADAS, DE todas marcas: comerciales, domésticas e industriales. Reconstruimos y cambiamos. Venta y servicio organizado en todo el país. Escriba: Agencia Pesas «Toledo», A-7807. Habana y Chacón.

DINERO-HIPOTECA

63 SOLICITUDES

VENDO FLAMANTE PIANO MODER-no, 3 pedales, grandes voces. Urge su venta. No reparo precio, Aguila número 150, por Corrales, al lado de la carnicería.

64 OFERTAS

FACILITO DINERO SOBRE BOVE-das y panteones, desde 50 pesos. Mucha reserva. Firmo en el día. También hipotecas, desde 300 pesos. Informes: J. Llanes, Sitios 42 esquina a San Nicolás. Telf. M-2632.

DINERO

Doy grandes y pequeñas cantidades en primera hipoteca, desde el 7 por ciento en adelante, para La Habana y sus barrios. Compro y vendo casas, solares y créditos hipotecarios. Compro y vendo Bonos y Acciones.

Julio C. Granda

Obrapía 33. Telfs. M-5921 y FO-1668.

DINERO

No pierda tiempo. Cuando necesite tomar dinero en hipoteca o pagarés, vea a M. Fernández, San Ignacio 50. Teléfono: M-9272. De 2 a 5. Operación rápida y absoluta reserva.

65 BONOS Y VALORES

CAJAS RESERVADAS

Las tenemos en nuestras bóvedas, construídas con todos los adelantos modernos y las alquilamos para guardar valores de los interesados. En esta oficina daremos todos los detalles que se deseen.

N. GELATS Y COMPAÑIA
106 Aguiar 108, esq. a Amargura.

COMPRO BONOS Y ACCIONES DEL Banco Asturiano, Compañía Cubana de Electricidad, bonos Centro Gallego, también se pignoran, compro y vendo Bonos y Acciones de todas las Compañías cotizables y no cotizables en la Bolsa. Manuel Piñol, Obrapía No. 17.

PARA LAS DAMAS

67 PELUQUEROS

PACO EX-PELUQUERO DE RAY-já, se ofrece a domicilio. Especialidad en permanentes sin corriente, (sin aparato ni electricidad) tintes en todos tonos, melenas, trenzas, etc. U-5420.

AVELINO LECOUR, PELUQUERO A domicilio: permanente de corriente, desde $1.00; sin corriente: $2.00; melenas: $0.30; dos: $0.50; corte y ondulación al agua: $0.40; caballeros o niños: $0.30. Telf. U-5364.

.O INTERES PARA LAS DAMAS

PEINADORA MADRILEÑA ACABAN-do de llegar de Europa se ofrece a las damas cubanas con los últimos y bonitos peinados para señoras mayores y jovencitas. Llame al teléfono A-6003.

MODISTA DE ALTA COSTURA. — Trousseau de novia, abrigos, trajes sastre. Vestidos todas clases. Corte elegante y distinguido. Se dan clases. Señora de Orfila. Luz 26.

PARA LAS DAMAS

70 INTERES PARA LAS DAMAS

PARA LAS DAMAS INVENTO MARAVILLOSO

Cabello hermoso, abundante, sin canas ni caspa, ligeramente ondulado se obtiene a los pocos días de usar la famosa AGUA DE COLONIA CONDAL. Producto sin rival, para la vitalidad del cabello. Probar, es creer. Resultados sorprendentes. Ventas en droguerías: Sarrá, Jonhson, Taquechel, La Americana. Tiendas: El Encanto, La Isla de Cuba, El Chalet, La Casa Wilson y casa bien surtidas. Ojo con las imitaciones. No es legítima COLONIA CONDAL, si el frasco no lleva la etiqueta color naranja.

MAQUINAS

Para hacer

BOTONES

INOXIDABLES

Vendemos máquinas de hacer botones y utensilios para ellas. Hacemos botones forrados en el acto. Garantizamos que se pueden lavar: no se oxidan.

BAZAR INGLES

GALIANO Y SAN MIGUEL

Enviamos catálogo a comerciantes establecidos

SEÑORA: ¿QUIERE LUCIR JOVEN y bonita? Compre su sombrero en Casa «Celestina». Desde 99 centavos, reformo y tiño. San Rafael 41, una cuadra de Galiano. Farola en la puerta.

MODISTA ZURCIDORA: ZURCIDOS semi-invisibles especialidad en telas gruesas trajes de caballero y señora. Blanco 1, bajos, entre Malecón y San Lázaro, entrando por Malecón, segunda puerta a la izquierda.

CORTE NACIONAL MODERNO

SISTEMA "MENDEZ"

Si desea hacerse experta profesora, en poco tiempo, aprenda por este modernísimo sistema, reconocido como el más completo y rápido para la enseñanza de corte y costura, basado en las últimas modas de París. Enseñanza que brinda su autora, Sra. Méndez. Se vende en «El Encanto», «La Filosofía» y Academia Central, Neptuno número 81, altos. Moldes a medida. Especialidad en abrigos y trajes sastres. Estricta moralidad.

CANAS, TEÑIRLAS UNA ESCLA-vitud tenerla envejece. Use Brillantina «Gema» no es tintura, mandamos muestra sellos dos centavos. M. Faget, Galiano 110. Venta Sarrá, Johnson, Ten Cent.

MODISTA

Rosalía Hernández

San Rafael 152-B., bajos. esq. Oquendo: U-3127

Dobladillo de ojo, a 2 cts. vara
Plisados de todos tamaños

bordados, festones y ojetes en colores. Forramos botones. Hacemos vestidos de alta costura y económicos.

El éxito de esta casa se debe a la calidad de sus trabajos.

SISTEMA MACHADO 1936

Academia Nacional de Corte, Sistema Machado, método 1936. El más rápido y fácil de aprender. Estudiando este valioso método en su casa usted aprende en dos meses con título de profesora. Se venden métodos y se dan clases grátis por correspondencia. Pida informes a la inventora, señora Francisca Machado, San Lázaro 316, Habana.

ENSEÑANZAS

75 PROFESORAS Y PROFESORES

INSTITUTO DE CORTE NACIONAL SISTEMA "ALEMANY"

La Central, San José 9. Inventora: Sra. Alemany. Directora: Srta. Delia. (Demostración: 3 días gratis). Ver es creer. Se encantará verlo. Aprenda corte y costura y hágase profesora titular. El más práctico. Preparación sólida, útil, moderna y perfecta. Estudios que ofrecen garantía. A primera prueba el traje le queda a su gusto. Clases gratis al interior. Sucursales por profesoras graduadas, numerosas: Sra. de Alfonso, Jovellar 39, entre M. y N.; Srta. Hortensia, Atocha 6, Cerro; Sra. de Orfila, Luz 26; Srta. M. Luisa: Telf U-5494; Sra. Matutina, Alejandro Ramírez 18, frente quinta de Dependientes; Sra. de Landa, Consulado 93; Srta. Luz Divina, Primelles 33, Cerro; Srta. Ofelia Chacón, Angeles 16, Santa Clara; Srta. Matilde, yuntamiento 2, Cerro; Srta. Josefina, 23 y Baños, Vedado; Sra. Zoila, Sitios 181. Damos clases a domicilio y moldes a medida.

ENSEÑANZAS

75 PROFESORES Y PROFESORES

JOSE OLIVA MICHELENA, DEL RE-gio Instituto de Bellas Artes de Roma. Clases particulares de dibujo Pintura y Escultura, Neptuno 156, 2o. piso, teléfono M-3052.

PROFESOR AMERICANO, ABOGA-do de Boston, graduado en la Universidad de Yale, da clases particulares y colectivas de inglés. Método moderno, rápido y eficaz. Teléfonos: A-8168 o U-5110.

INGLES. ENSEÑANZA POR METO-do breve y eficaz. Conservación práctica. Aprovechamiento y no pérdida de tiempo. Clases individuales o colectivas. Día y hora según convenio. San Ignacio 88, altos, casi esquina a Sol.

PROFESORA INGLESA TIENE AL-gunas horas disponibles para dar clases a particulares y colectivas hacer el favor de no molestar si no deja el número del teléfono o dirección. Llame F-4186.

CABALLERO

Colegio elemental, superior y comercial. Pupilos, medio pupilos y externos. San Rafael 139. Pida prospecto.

ESTUDIO LUCILLE, ENSEÑA BAI-les acrobáticos, taps, vals, blue, son y rumba. Cultura física Stetching limbering. Malecón 339. Teléfono U 2238

INGLES, TAQUIGRAFIA, (INGLESA y española). Teneduría, Cálculos Mercantiles, Aritmética, Algebra, Caligrafía, Mecanografía y Ortografía, $6.00 mensuales, a domicilio, por el profesor F. Heitzman, Monte 103, altos: M-9247.

INGLES PRACTICO Y SENCILLO. Conversación. Mecanografía al tacto combinado con inglés para principiantes. Método propio, original, eficiente, rápido. Profesor americano, con títulos de dos Universidades, ex catedrático Instituto Militar, Duncan Thomas, San Rafael 37, altos, departamento 25: M-2645.

PROFESOR GRADUADO EN MA-drid y París, da clases a domicilio de Enseñanza Elemental, Superior, Bachillerato y Francés. Usa nuevos y prácticos sistemas pedagógicos. Señor Cid, San Nicolás No. 3, Teléfono M-3423.

ACADEMIA "GREGG"

Mecanografía «Gregg»: La más fácil y la que más pronto se aprende. Usada en todos los planteles de enseñanza de los Estados Unidos. Mecanografía «Gregg»: La más moderna, fácil y la que más pronto se aprende. Inglés, a base de conversación, exclusivamente. Método modernísimo que garantiza al alumno el poder hablar una hora consecutiva en inglés al terminar la segunda lección del curgo. Colegios americanos al alcance de todas las fortunas, las representamos también. Clases por correspondencia. Academia «Gregg», Manzana de Gómez 514. Telf. A-9798. Profesores: Richardson y Salmón.

"SAN ELOY"

Colegio y Academia. Fundado en 1907. Primera y Segunda Enseñanza, Preparatoria, Bachillerato, Comercio, Idiomas, Cultura Física. Cursos preparatorios especiales. Admitimos pupilos, medio pupilos y externos. Quinta Menocal, Samá 31, Marianao. Telf. FO-7462. Pida prospectos.

PROFESOR DE BAILES

Precios módicos. Enseñanza rápida: Son, Fox, Tango, Blues, etc. etc. Doy clases a domicilio. Ismael Servelló, Cárdenas número 3, segundo piso.

ACADEMIA "MEDINA"

Preparatoria, Taquigrafía, Mecanografía, Inglés y Francés. Clases especiales a horas oreviamente acordadas. Enseñanza individual: Aritmética, Algebra, Comercio, carreras especiales. Módica cuota. Eficacia y seriedad. Apodaca 2 C.

GUITARRA, PIANO, POR METODO lindas piezas graduadas clásicas y populares. También acompañamientos. Jesús María y Habana, enfrente 50. Estudio «Arteche».

BAILES MODERNOS: 'TOMASIN' Profesor de moda. Significuese bailando: Fox, Blue, Son. Enseño rapidez elegancia, seriedad, garantía. Voy a domicilio. San Nicolás 264 dos cuadras Monte.

PROFESORA FRANCESA GRADUA-da Academia de París, da clases de francés a domicilio y en su academia. Teléfono F-2658.

BAILES ULTRAMODERNOS Y TAP

Enseñado por Maurice y Srta. Santander, profesores de New York, habiendo actuado en Cuba: hoteles Nacional, Presidente, Sevilla y Sans Souci. Tango parisién, rumba, son, fox, pasodoble, bailes teatrales. Enseñanza rápida y privada, a damas y caballeros. Lealtad 153, altos, entre Reina y Salud.

PROFESORA DE PRIMERA Y 2a. Enseñanza, años de práctica. Sistema pedagógico. Clases en casa o a domicilio. Preparatoria con el inglés Doy referencias. F-2635. Línea 73 antiguo esquina a 2.

SOLICITO JOVEN ELEGANTE, BUENA presencia, para bailes típicos cubanos, independiente para viajar, buen porvenir. Informes Maurice, Lealtad 153, altos, días: martes y jueves de 6 a 10 p.m.

76 COLEGIOS

CIUDAD INFANTIL "NUESTRA SEÑORA DEL CARMEN"

PUPILAJE: $10.00 Y $15.00

Este es el mejor colegio para su niño. Gran edificio, espaciosas aulas y dormitorios, extensos campos para deportes y cultivos. Amplia cultura. Conocimientos útiles y prácticos. Idiomas, Artes, Oficios, Técnica y práctica comercial. Inmejorable alimentación. Oportunidad para ingreso hasta el 30 del presente mes. Quinta Durañona, Real 115, Marianao. Telf. FO-7874.

ESCOLAPIOS DE GUANABACOA: Colegio de primer orden. Establecido en 1857: Comercio, Bachillerato, Primera Enseñanza y Preparatoria. Ricos Museos. Magnífica oficina bancaria para práctica comercial. Profesorado de alta competencia. Dormitorios con cuarto separado para cada alumno. Excelente alimentación. Purísima agua potable de manantiales, dentro del mismo Colegio. Ambiente campestre. Sports. Gran piscina de natación. Se remite gratis, interesante prospecto ilustrado. Pídase por Correo, al Padre Rector. Telf. XO-1503.

FOLLETIN 47

MARIPOSA

RAFAEL PEREZ Y PEREZ

De venta en la «Moderna Poesia» Obispo 135. Tel. A-1171.

—¿Qué es eso, Mariposa? ¡Hemos perdido el compás!... ¿Estás mala? to, deteniéndose, pero sin soltarla.

Estoy mareada... — declara ella, rehaciéndose y haciendo heroicamente el simulacro de una sonrisa. — He bailado demasiado esta noche; no puede ser otra cosa ¡Y hace un calor...!

—Vamos a la terraza — invita él, arrastrándola del brazo, ansioso e inquieto.

¿Por qué no se preguntará este muchacho inconsciente la causa de esta inquietud?

—No, no vengas tú; iré yo sola.

—Pero... sola? ¡Qué disparate! Para [illegible] cosas que te mande servir [illegible] cula con azahar? Te en-

cuentro extraña y nerviosica, Mariposa...

—No seas tonto, Miguel, es el trajín. No ves que yo no tengo costumbre? Acompáñame si quieres, pero no me digas nada. Con un poco de silencio y de sombra, pasará todo.

La felicidad de Miguel Ponce empieza a nublarse; la extraña actitud de Mariposa pone inquietud insufrible en su corazón. No se pregunta a sí mismo por qué le afectan hasta aquel extremo las cosas de la muchacha. Con un mimo infinito le acerca un asiento, la acomoda entre blandos almohadones de cretona, le pone a los pies un taburete, ¡es tan chiquitina que no le llegan al suelo!, y se sienta asu lado sin atreverse a turbar con una frase el reposo q. le es tan necesario. Con las manos cruzadas sobre el halda de su traje rosa, cerrados los ojos, apoyada la cabeza en el respaldo del sillón, Mariposa intenta arrancarse a la sugest

ENSEÑANZAS

76 COLEGIOS

INTERNOS: 10 PESOS ADMITIMOS niños ambos sexos todos los grados. Alimentación abundante y nutritiva. Vigilancia y moralidad. Inglés diario. Estudios comerciales. Colegio Academia Mercantil. Luz número 26.

77 ACADEMIAS

¿DESEA USTED PREPARARSE EN la Carrera Comercial o en alguna de las asignaturas de Comercio? Asista a la Gran Academia Comercial «San Rafael», Jesús María 91, fundada en 1924; y por la modesta suma de UN PESO MENSUAL, recibirá una hora de clase diaria, garantizándole una preparación sólida y eficiente, en un corto lapso de tiempo y atendida por Profesores graduados. Actualmente contamos con un número crecidísimo de alumnos de ambos sexos, de la Habana y sus alrededores. Sea usted un propagandista más de nuestra acreditada Institución. No lo deje para después. Colegio y Academia Comercial «San Rafael», Jesús María 91, entre Compostela y Picota.

ACADEMIA DE IDIOMAS ROBERTS, Malecón 31. Teléfono: M-2124. ¿Desea usted aprender inglés? Compre el método Roberts. Se recomienda por sí solo. Distinción. Eficiencia. Garantía. Cuarta edición: $2.00.

ACADEMIA "RABIÑA"

EL NUEVO CURSILLO COMIENZA EL DIA 25 DE ENERO. BACHILLERATO

Clases individuales: Inglés, Francés, Alemán, Taquigrafía «Pittman» y «Gregg», Mecanografía, Ortografía Teneduría de Libros, Correspondencia Comercial y Aritmética. TAMBIEN CLASES POR CORRESPONDENCIA. Ingleso E. de Ingenieros, Arquitectos y Veterinaria. Curso de Procurador. **Pida prospectos: Neptuno número 80, altos, esquina a Manrique. Teléfonos: M-7849 y A-9222.**

H. B. A.

Triunfan en los negocios los mejor preparados. Esta eficiente preparación la ofrece la «Havana Business Academy»: 9 asignaturas comerciales en español; 14 en inglés, por 12 acreditados profesores cubanos y americanos, auxiliados por moderno equipo de oficina: Taquigrafía Pitman y Gregg. Clases especiales para adultos. Esmerada enseñanza del inglés. «Havana Busines Academy», Línea 213. Telf. F-3043.

ACADEMIA "SANTA TERESA"

San Rafael No. 71.

Profesoras graduadas. Preparación moral y pedagógica: Taquigrafía, Mecanografía, Ortografía, Teneduría de Libros, Inglés, Francés, Alemán, Correspondencia Comercial, Aritmética, Cálculos Mercantiles, Primera y Segunda Enseñanza. Ingreso Escuela Ingenieros, Normal, Kindergarten, Corte y Costura, Labores, Dibujo y Piano. **San Rafael número 71, entre** Campanario y Lealtad: A-6874.

ACADEMIA BRAVO

PRIMERA Y SEGUNDA ENSEÑANZA

Especialidad: Bachillerato, Comercio, Taquigrafía, Mecanografía, Idiomas, Ortografía y Correspondencia. Ingreso: Escuelas Ingenieros, Veterinaria, Comercio, Normales, Cadetes y Aviación. Clases por ex Catedráticos del Instituto de Primera Enseñanza, por doctores en Pedagogía y maestros normalistas Cuotas: Bachillerato: $4.00 y $5.00. Aviación y Cadetes: $5.00. Servicio de ómnibus a domicilio. Pupilos, medio pupilos y externos. Neptuno 198 y 199, (dos edificios): U-2627.

OBSEQUIO DE LA ACADEMIA DE COMERCIO

LUIS B. CORRALES

Los que presenten quince centavos en sellos, recibirán una Aritmética Mercantil, práctica. Clases: Teneduría de Libros, Taquigrafía, Ortografía, Inglés. Clases de Mecanografía: $1.00 mensual, una hora diaria. Clases individuales. Lealtad 141, entre Salud y Dragones.

INTERES GENERAL

SORDOS

Véanos y con poco dinero adquirirá un aparato que le permitirá oír. Venga a probarlos y se encantará. Dejando su importe, se lo damos a prueba.

CARBALLAL HERMANOS
San Rafael 138, joyería, entre Belascoaín y Gervasio.
U-5744

"EL CASTILLO DE FARNES"

Los productos españoles de la clase más selecta que se puede recibir hoy en Cuba, los tenemos nosotros. Si gusta de comer fabada exquisita, visítenos. Recuerde que nuestro restaurant es el preferido de quienes saben comer bien. Estamos a sus órdenes, en Monserrate y Obrapía, Telf. M-4225.

ALQUILERES

79 HOTELES

"LA VIÑA"

Es el restaurant que mejor comida sirve. Especialmente vegetales y mariscos, a base de aceite español. Productos gallegos. Table D-Hotel: 30 centavos, Aguila entre Reina y Dragones.

THE SAVOY

F Y 15.—VEDADO
TELEFONO F-6616

Situado en un lugar alto del Vedado. Con fácil y frecuente comunicación, con la Ciudad y Repartos. Rodeado de jardines, con 600 metros de hermosos portales. Las habitaciones tienen ventilación directa, teléfono, baño privado, con agua fría y caliente. Precios moderados, incluyendo tres excelentes comidas. El servicio en mesas separadas, para cada familia.

HOTEL "TULLERIAS"

RESTURANT

Con motivo de haberse hecho cargo del restaurant «Las Tullerías», los propietarios del hotel, señores Piñón y Rodríguez, ofrecen al público un esmerado servicio sumamente económico, contando con personal competente, capaz de complacer a personas del más exquisito y elevado gusto. No deje de visitarlo. Monserarte 91, entre Lamparilla y Obrapía.

HOTEL "IDEAL ROOM

PRADO 93 B, (POR PASAJE)

¿Desea vivir en casa tranquila mejor que en su propia casa? Visite esta gran casa, aunque sea por curiosidad. Por dentro la mejor. Precios para matrimonios, con comida y toda asistencia desde $35.00 a $40.00. Hay apartamentos de dos habitaciones, con balcón y baño a Prado. Exígense referencias de moralidad y pago.

HOTEL PRADO

Prado y Virtudes

Todas las habitaciones balcón a calle, viajeros $1.50 pensión completa diario. Habitaciones para familias estables por meses desde $35.00 a $50.00 para dos personas, estricta moralidad.

ALQUILERES

79 HOTELES

HOTEL MIRAMAR"

Coma bien y viva tranquilo. Ofrecemos habitaciones con baño privado, lujosamente amuebladas. Precios especiales a familias del interior. Visítenos y será nuestro cliente. Malecón 1, esquina a Prado: A-9286.

TROTCHA

Situado en el lugar más céntrico del Vedado. Amplias y frescas habitaciones, rodeadas de hermosos jardines, a una cuadra de tranvía y ómnibus. Servicio esmerado. Calzada y Dos, Vedado: F-2383.

CAMPOAMOR. COMPOSTELA 106, entre Sol y Luz. Apartamentos con baño privado, agua caliente, muebles, luz y teléfono. También con comidas desde $38.00, matrimonio y $30 individual. Teléfono A-7401.

HOTEL "NEW YORK"

DRAGONES 16

Al lado Cuban Telephone: 100 habitaciones, baños privados, agua caliente y elevador. El más propio para familias del interior. Máximo en comodidades, por mínimo precio. Abono diario y por mes, grandes rebajas. Los mismos dueños del hotel «Boston».

HOTEL ANDINO

SAN LAZARO 496, ESQ. A M.

U-2553. Unico en su clase. Moderno, céntrico, amplio, fresco, saludable, frente Universidad. Conviene para los que necesiten vivir cerca de los Hospitales Calixto García o Mercedes. Habitaciones con baño privado, balcón, hermosa vista. Con tres excelentes comidas: $45.00, matrimonios. Una persona, desde 28 pesos. Clientela escogida. Pensión completa para huéspedes del interior. Precios sin competencia. Esmerado servicio en mesas separadas.

HOTEL VEDADO

Calle 19, esq. a M., Vedado

Residencia excelente, que reúne excepcionales condiciones, para vivir con toda comodidad. Frecuente y fácil comunicación con la ciudad y repartos. Esmerado servicio. Comida criolla, española y americana. Telf. F-6631

HOTEL "VANDERBILT"

Lo más alto, saludable y económico. Neptuno 309 esquina a Mazón. Habitaciones de esquina, con baño privado, propias para quien convenga vivir cerca de la Universidad o de los hospitales Calixto García y Mercedes.

80 CASAS DE HUESPEDES

CASA DE HUESPEDES, SE ALQUILAN amplias habitaciones, excelente comida. Precios económicos. Se sirven cantinas, a domicilio. Comida española y criolla. Muralla 26, altos, teléfono M-7488.

CASA DE HUESPEDES LA OPERA

Galiano 70, esquina San Miguel apartamentos y habitaciones, agua fría y caliente, comida superior Servicio Hotel. Admitimos abonados al comedor.

GALIANO NUMERO 84, ALTOS DEL café «La Isla». Alquilo magníficas habitaciones, con y sin vista a la calle. Exquisita comida y estricta moralidad. Se admite un compañero de habitación, con asistencia completa: $22.00.

SE ALQUILA EN PRADO 36 EDIficio Areces un bonito apartamento compuesto de tres piezas, baño completo pantry. Se dá todo servicio

CASA DE HUESPEDES "LA SORTIJA"

Monte 15, primer piso, habitaciones con lavabo y agua caliente en los baños. Telf. A-8386.

CASA PARA FAMILIA, DEPARTAmentos y habitaciones, con balcón a la calle y todo servicio. Excelente comida. Precios reducidos, Moralidad absoluta. Se admiten socios para cuartos. Telf. M-1236. Neptuno 31, altos.

MANRIQUE 123, ENTRE REINA Y Salud. Habitaciones espléndidas con lavabo, también con vista a la calle; departamentos de dos habitaciones, con o sin muebles, sólo con asistencia. Moralidad absoluta: A-6388.

81 CASAS DE COMIDAS

SERVIMOS CANTINAS A DOMICILIo. Una persona: 40 centavos; dos: 60 centavos. Artículos de primera. Admitimos abonados al comedor, bar «El Polo», Reina y Angeles. Hablen con el cocinero.

EL RESTAURANT EN SU HOGAR. Servicio de comidas a domicilio, a corta y larga distancia: 4 platos y postres, diario. Una persona: $0.40; dos personas: $0.60; tres personas: $0.80; cuatro personas: $1.00. Calle Trece y B., Vedado: F-4176.

PRADO 111, ENTRE TENIENTE Rey y Dragones. Cantina, especiales para personas que estén bajo plan médico o que no les guste la comida rutinaria de cantina. Sazón esmeradísima y económica. A domicilio. Se admiten abonados al comedor. Telf. A-7905.

82 APARTAMENTOS

UN APARTAMENTO, CON VISTA A la calle, agua caliente y fría, luz y teléfono, se alquila en el moderno edificio de San Rafael 37, altos, a media cuadra de Galiano.

EDIFICIO «PRIETO», MURALLA 98. Se alquila en el sexto piso, apartamento de cuatro habitaciones, con cuahto de baño y cocina, muy claro y ventilado, propio para oficinas o familia. Muralla 98, entre Cristo y Bernaza.

EDIFICIO ALEMANY. CALLE 15 Y 20, Vedado. Apartamento bajo, portal, sala, recibidor, comedor, 2 habitaciones y demás comodidades. Habitación y servicios criados. Todo moderno. Informes por teléfono: F-3308.

SI USTED BUSCA BUENOS APARtamentos y habitaciones modernas, puntos céntricos, baratos, pase por Industria 96, Reina 14 y 19, San José 78, M. Gómez 371, M. Gómez 407, Diez de Octubre 291, Municipio y Rosa Enriquez. Los encargados le enseñarán lo mejor.

J ESQUINA 21, ENTRADA VEDAdo, apartamento moderno, cómodo, a la brisa, con sala, comedor, dos cuartos, lujoso baño completo, intercalado etc. Véalo hoy. Informa encargado.

SE ALQUILAN EN COMPOSTELA No. 75, entre Teniente Rey y Amargura, espaciosos y fresco apartamentos y habitaciones acabados de pintar. Llaves e informes en la misma. Propietario edificio Bacardí, apartamento No. 421. Sr. Torres.

83 DEPARTAMENTOS

ALQUILO MODERNO Y FRESCO departamento, altos, muy barato; sala, comedor, una habitación, cocina y bajo, rebajado. La llave, encargado. Informes: M-2539.

ALQUILERES

83 DEPARTAMENTOS

DEPARTAMENTO SALETA, COMEdor, cocina, baño, una habitación y luz eléctrica en edificio moderno, cerca de la esquina de Tejas en $16 mensuales. Informan Telf. M-4128.

COMPOSTELA 113, SE ALQUILA UN departamento compuesto de dos piezas con cocina y servicios sanitarios privados. La llave en poder del encargado de la propia casa. Departamento número 12 segundo piso.

ALQUILO DEPARTAMENTO MOderno, edificio de 8 pisos, elevador a todas horas y garage. Len-s Court, Seis esquina a Once, Vedado.

PRADO 111, FRENTE AL CAPITOlio. Se alquila bonito y económico departamento con comida. Tiene balcón y agua corriente. Casa honorable.

84 HABITACIONES

DOS BUENAS HABITACIONES SE alquilan, muy baratas, en Galiano 68, entre Neptuno y San Miguel, altos de «La Opera».

ALQUILAMOS AMPLIAS Y VENTIladas habitaciones con lavabo de agua corriente. Tenemos una con vista a la calle. Los baños tienen agua caliente. Reino 68, altos.

MURALLA 55, (ALTOS) ENTRE HAbana y Compostela. Alquilo n una hermosa terraza una habitación chica propia para hombre solo o señora, baño, luz, teléfono casa moralidad.

A SEIS PESOS, SE ALQUILAN ESpaciosos cuartos, en Figuras 94. Cada uno tiene su cocina. Luz gratis. Condiciones: dos meses en fondo.

EN CASA PARTICULAR SE ALquila una hermosa habitación, con balcón, lavabo y toda asistencia, punto inmejorable. Hay teléfono, Neptuno 77, primer piso, izquierda, altos de «La Filosofía».

SE ALQUILAN 2 HABITACIONES juntas o separadas con comida o sin comida. Línea 76 entr e A y B, Vedado.

SE ALQUILA UNA HABITACION A matrimonio con lavabo de agua corriente y hermoso balcón a la calle. Fresca y ventilada. Extricta moralidad. Colón 23, primero.

ALQUILO HABITACION LINDISIma, con baño al lado, a hombre solo o matrimonio sin niños, vista a la calle e independiente. Casa particular, moderna y elegante. Concordia 49, entrada por Manrique, altos.

AMPLIAS Y FRESCAS HABITACIOnes, San Lázaro 75, esquina a Crespo, para persona o matrimonio honorable, frente al mar, con lavabo de agua corriente. Hay teléfono.

CARLOS III NUMERO 2, ESQUINA a Belascoaín, amplia habitación con balcón, luz, teléfono, lavabo agua caliente. Comida si desea, a persona sola: $11.00.

SE ALQUILA UNA AMPLIA HABItación con balcón a la calle, primer piso en Amargura No. 68.

SE ALQUILAN DOS FRESCOS Y hermosos cuartos frente al baño, vista a la calle, comida inmejorable, precios muy módicos. Eol castillito, calle 17 No. 56 entre I y J, Vedado.

LAMPARILLA 60, ENTRE AGUACAte y Villegas. Habitaciones modernas para hombres solos o matrimonios sin niños. Horas, de 8 a 9 y de 1 a 3. Lamparilla 60.

FAMILIA HONORABLE, LAGUNAS 34, altos, entre Campanario y Manrique alquila con toda asistencia 2 habitaciones, juntas o separadas. Una tiene balcón calle. Agua caliente, teléfono, 3 excelentes comidas.

EN CASA PARTICULAR DOS HABItaciones confortables con toda asistencia juntas o separadas, único inquilino Avenida Sexta esquina calle Diez, Amtpliación Almendares una cuadra tranvía Playa Estación Central.

SE ALQUILA MAGNIFICA HABITAción a hombre solo. Precio: $9.00, luz toda la noche. Aguacate número 120, altos.

AVENIDA DE LAS MISIONES NUmero 7, dos habitaciones, una en azotea, otra interior, a matrimonio sin niños, con lavabo de agua corriente.

CUBA 86, ENTRE TENIENTE REY y Amargura. Edificio moderno, moral y tranquilo. Habitaciones con lavabos, luz, teléfono, baño caliente, desde $9.00. Dos meses. Personas mayores. Independencia. Tranquilidad: A-8369.

SE ALQUILA UNA HABITACION, con toda asistencia. Exquisita comida. Agua caliente a todas horas. Precio moderado. Casa de moralidad, O-Reilly 86, altos.

VEDADO. ALQUILO HABITACION casa familia respetable. Unico inquilino de 2 a 5. Calle 13 No. 102 entre 12 y 14. Señoras solas.

ESPLENDIDA HABITACION, BAÑO privado matrimonio sin niño y otra pequeña en lujosa residencia, Alturas Universidad L 297 entre 25 y 27.

HABITACION FRESCA, EN CASA tranquila y bien situada. Aguacate 124 segundo piso.

SE ALQUILA UNA HABITACION con luz, comida y baño a personas solas o matrimonio sin niños. Milagros 33 entre Buenaventura y San Lázaro.

CASA PARTICULAR FAMILIA HOnorable, alquila a señoras o señoritas espléndida habitación, baño anexo, toda asistencia. Paseo 25, altos, entre 13 y 15, Vedado.

SE ALQUILAN EN SUAREZ 26, una sala y una habitación, ambas muy hermosas a personas de moralidad y sin niños, luz toda la noche.

EDIFICIO "CUBA", SEIS PISOS

Empedrado número 42. Se alquilan amplias y ventiladas habitaciones, muy baratas. Elevador, lavabo, luz toda la noche. Orden y moralidad. Teléfono M-5113.

DRAGONES 42 ENTRE GALIANO Y Aguila altos de la botica Americana, se alquilan habitaciones propias pa ramatrimonio sin hijos a hombres solos, casa de orden.

AVISO. O-REILLY No. 1 ENTRE Mercaderes y San Ignacio se alquilan magníficas habitaciones y apartamentos y Empedrado Nros. 30 y 32 esquina Aguiar y Aguiar 57, frente al parque de San Juan de Dios y Empedrado No. 21 entre Aguiar y Cuba y San Ignacio 52, altos, Mercaderes 45 y Egido 16 esquina a Gloria.

SE ALQUILAN MODERNAS HABItaciones, con balcón a la calle, agua caliente a todas horas. Se da todo servicio. Doy y exijo referencias. Villegas 58, altos.

85 NAVES Y LOCALES

SE ALQUILA UNA BODEGA CON todos enseres, Perseverancia 40. Informes M-8556 y FO-1026.

BUEN NEGOCIO PARADERO RUTA NUM. 9 AVENIDA 5 Y CALLE 6, BUENAVISTA

Se alquila un amplio salón para café y fonda, con cantina mostrador, y en los altos un amplio salón decorado, con tres habitaciones y servicio, propio para cabaret o sociedad. Informes: Telfs. M-3602 y M-3603.

EN 20 PESOS, ALQUILO UN HERmoso local, situado en Cristina 38, esquina a Concha. Informan: Telf. I-5595, de 9 a 11 a. m.

ALQUILO NAVE 700 METROS,

capacidad techos monolíticos adaptable a todo negocio, camión hasta el fondo. Pozos Dulces No 3, detalles Maximino Martínez, teléfono I-3173.

SE ALQUILA: CONSULADO 61 Y 63, espaciosa casa de dos plantas, propia para tabaquería u otro comercio o industria. Informes: Telf. A-8903.

ALQUILERES

85 NAVES Y LOCALES

SE ALQUILA LOCAL PARA OFICIna Aguila 118, altos de Nazábal, propio para procurador u otro profesional. Informes en el mismo. Teléfono A-6577.

SE ALQUILA, PROPIA PARA JOYEría, relojería o exposición de productos la casa Compostela 50, con su vidriera armatostes etc. Las llaves al doblar Obrapía 48 Tostadero de café El Diablo. Informa Sr. Mallada, M-3741 Reina 104, alotos.

HERMOSA NAVE, SE ALQUILA

con contrato, en una calle de mucho tránsito. Se da muy barata. Tiene 14 metros de frente y una superficie total de 525 metros cuadrados. Puede adaptarse para cualquier industria o comercio, storage, venta de gasolina, etc. Informes al teléfono M-3649.

30 Pesos: seis grandes naves en Cerro y Colón, con frente a la carretera que va a Rancho Boyeros, propias para industrias o depósitos. Informan en Genios esq. a Morro. Telf. M-6747.

ALQUILO HERMOSA NAVE 260 MEtros libre columnas para industria, almacén etc. Clavel 108 entre Arbol Seco y Pajarito, media cuadra antes crucero Infanta, llave bodega enfrente. Informes Oficios 16, teléfono: A-6567.

ALQUILO O VENDO 5 SOLARES, 1800 varas con frente Calzada Luyanó, reparto Rosalía entre B y Otero, bien cercados, agua, luz, teléfono, alcantarillado, propio para depósito o industria. Teléfono I-5695 de 8 a 9 a.m. 2 a 3 p.m.

$17 Magníficos locales propios para oficinas o comercio, en Genio esquina a Morro, al lado de los Juzgados. Informan en los mismos. Telf. M-6747.

SE ALQUILA LA ESQUINA DE

Revolución y O-Farril, en la Víbora, propia para bodega o puesto la llave en Revolución No. 7, precio: $12-00.

87 HABANA

ALQUILO ANIMAS 110, BAJOS, HERmosa casa compuesta sala, saleta, zaguán, siete habitaciones, dos baños comedor, cocina, cuarto servicio criados. Llaves en los altos. Informan: F-3539.

ARAMBURO No. 2, ESQUINA ANImas alquilo casita moderna 2 departamentos cocina gas, baño completo, patio grande muy fresca, llaves en el 2o. piso.

SE ALQUILA PISO GRANDE MODERno con todo confort, Belascoaín 114 A: Otro Angeles y Estrella, altos, muebleria Ruiséchez. M-2024 A-9305 y A-9921.

EN $25.00 SE ALQUILA CASA EN Tenerife 104, bajos, entre Belascoain y Rastro acabada de pintar. Informan en la misma.

ALQUILO BAJOS ARBOL SECO 4 A cerca Carlos III sala, comedor, cuatro habitaciones, baño intercalado, cocina y servicios criado. Informes: X-1459.

SE ALQUILAN LOS MODERNOS bajos Cienfuegos 47, sala, tres cuartos, baño y cocina, alquiler 25 pesos. Llaves e informes en los altos.

SE ALQUILA: MARQUES GONZAlez 14, primer piso, planta moderna: sala, recibidor, dos habitaciones, baño intercalado, comedor al fondo y cocina. Informes: Fernández, ferretería. Belascoaín y San José. Telf. U-5215.

ALQUILO ALTOS, ULTIMA NOVEdad, con frente a dos calles: sala, comedor, tres cuartos, baño intercalado, cuarto y servicio de criados, San Miguel y Mazón: U-7036. Dueño: Obrapía y Mercaderes, café.

ANIMAS 157, BAJOS: SALA, SALEta, 3 cuartos, cuarto de baño y demás servicios. Informan en la misma, de 8 a 11 y de 1 a 4.

AGUILA 235 PEGADO A MONTE, modernos bajos con sala, tres cuartos, comedor al fondo, llave de 2 a 5, teléfono A-9344.

SE ALQUILA UN PISO ALTO

En el moderno edificio de Concordia número 33, esquina a San Nicolás. Compuesto de sala, recibidor, tres habitaciones, salón de comer, baño intercalado, cocina y cuarto para criados, con sus servicios sanitarios. Hay elevador y tubo para la basura. Puede verse a todas horas. Informes: Manuel Rodríguez, «La Dichocha», Obispo y Compostela. Teléfono M-1804.

ALQUILO: MALECON 73, BAJOS, sala, comedor, dos habitaciones, baño completo, cocina, cuarto de criados y patio. Monte 170. M-3216.

SOMBRUELOS 65, ENTRE ARSENAL y Misión. Alquilo bonitos altos modernos: sala, 3 habitaciones, comedor al fondo, baño completo intercalado. Informes: A-9690.

MAXIMO GOMEZ 407 UN BONI

to alto moderno, sala, recibidor, baño lujoso, cuatro cuartos, Castillo 13 esquina a Monte, un bonito bajo sala, comedor, baño, 4 cuartos baratos. Llave M. Gómez 407, informan.

SAN LAZARO 293 ENTRE OQUENdo y Soledad, $23.00, sala, comedor, una habitación, cocina y baño. Puede verse a todas horas. The Trust Company of Cuba, Obispo 53, M-6917.

SE ALQUILAN LOS ALTOS DE LA casa Espada 19 A, entre Neptuno y Concordia con sala, comedor y tres cuartos y servicios. Informan teléfono X-1729.

SE ALQUILA LA HERMOSA Y VENtilada casa San Miguel 300, bajos, compuesta de sala, recibidor, tres cuartos, baño intercalado, comedor al fondo, cuarto y servicio de criados, acabada de pintar precio: $40 puede verse de 2 a 3 de la tarde. Informan en el teléfono M-9227.

SE ALQUILA: SAN JOSE 209, ENtre Basarrate y Mazón, altos: sala, saleta, tres habitaciones, baño intercalado, comedor al fondo, cocina, cuarto y servicio de criados: $45.00. Llaves en la misma.

SE ALQUILAN LOS BAJOS DE COrrales 271, entre Belascoaín y Rastro. Compuestos de 2 cuartos, baño intercalado, sala, comedor y cocina de gas. Informan en Diez de Octubre 569. Telf. I-6700.

ESQUINA DE TEJAS: VELAZQUEZ 17-A, entre Infanta y San Joaquín, bajos modernos: sala, comedor, tres cuartos, baño intercalado: 25 pesos. Llaves en el número 9. Informes: M-8712.

SE ALQUILA AVENIDA MENOCAL 103 esquina Benjumeda, una casa alta, sala, comedor, cuatro cuartos, baño intercalado, cuarto servicio de criados. Informan teléfono I-5021.

CALLE A No. 9 ENTRE CALZADA y Quinta, Vedado. Moderno piso alto, sala, recibidor, hall, cuatro dormitorios con closets, excelente baño cios de criados. Informes el portero. inercalado, comedor, cuarto y servi-

LOMA DE LA UNIVERSIDAD: SAN José 226, moderno piso bajo: sala, dos cuartos, baño de lujo, cocina de gas. Llaves en lechería de la esquina. Informes: F-2124 y M-2863.

$25 Y $23 ESPLENDIDOS ALTOS y bajos, tres y dos habitaciones, sala, comedor, lujoso baño, agua abundante Entre dos líneas de tranvías. Vigía y Fernandina.

ALQUILERES

87 HABANA

AMISTAD 30, BAJOS. SE ALQUILAN estos amplios y frescos bajos. Ultimo precio: $40.00 y dos mese en fondo. Pueden verse de 2 a 5 de la tarde.

SE ALQUILAN LOS ESPLENDI

dos bajos de Egido No. 85 frente Estación Terminal propios para tienda, almacén o depósito, 400 metros cuadrados. La llave en los altos. Precio: $50.00.

ECONOMICAS

Casas de sala, saleta, comedor, dos y tres cuartos, baño intercalado, cocina, cuarto y servicio de criados, en los mejores lugares de la Ciudad:

Ayestarán núm. 12, altos	$ 20.00
Lugareño núm. 23, bajos	28.00
Inquisidor núm. 11, altos	30.00
Correa núm. 5-D., altos	16.00
Goicuría núm. 14	15.00
Marina núm. 2, (Carreño)	20.00
Marina núm. 16-C.	30.00
Pasaje Infanta núm. 21	16.00
San Lázaro y Galiano, altos	55.00
San Rafael núm. 174, bajos	28.00
Subirana núm. 48, bajos	30.00
Departamentos de dos y tres habitaciones, baño y cocina:	
A. Ramírez núm. 4	$ 13.00
Mercaderes núm. 9	23.00
Amistad núm. 68 (Astor)	14.00
Atocha núm. 8½ (Cerro)	11.00
Doce y Veintitrés	15.00
Dragones núm. 12	10.00
Esperanza núm. 117 (Acc.)	10.00
Genios núm.s 3-7, edif. Gómez	38.00
Inquisidor núm. 27, (Acc.)	16.00
Lindero núm. 24	8.00
Marina núm. 2, (Carreño)	10.00
San Ignacio núm. 25	6.00
San Lázaro núms. 222 y 224	16.00
Santa Irene núm. 88	18.00
Veinte esq. a Veintiuno	16.00
Veintidós núm. 24, entre 17 y 19	14.00
Vigía núm. 11	14.00
Santa Irene núm. 94	8.00

Oficinas Genios esq. a Morro Telf. M-6747

88 VEDADO

LO MEJOR DEL VEDADO: D. NUmero 207, entre 21 y 23. Alquilo bajos: jardín, portal, sala, comedor, 3 cuartos, cuarto y servicio de criados. Informan: Neptuno número 132, óptica.

21 No. 45 ENTRE J e I, VEDADO, $40.00. Sala, comedor, tres habitaciones, cocina y baño intercalado. Puede verse a todas horas. The Trust Co. of Cuba. Obispo No. 53. M-6917

5a. No. 96, BAJOS ENTRE 4 Y 6, Vedado, $45.00. Jardín, portal, sala, cuatro habitaciones, baño intercalado, comedor, cocina, patio, cuarto y servicio de criados. The Trust Co. of Cuba, Obispo 53, M-6917.

SE ALQUILA O No. 8 EDIFICIO PIloto frente parque Maine un piso sin mueble y otro amueblado con muchas comodidades, puede verse todas horas llave informes en la misma.

SE ALQUILA, EN K. NUMERO 180, casi esquina a 19, una casa de bajos, tres amplios cuartos, sala, comedor y dos cuartos en la azotea. Las Llaves en el 178.

VEDADO: A. NUMERO 115, ENTRE 1 5y 17, alquilo casa, con jardín, portal, sala, comedor, hall, cuatro cuartos; el de criados, en la azotea, con servicios: M-1840.

ALQUILO HERMOSA RESIDENCIA, Calzada esquina a Paseo: jardín, portal corrido, hermosa sala, recibidor, 8 habitaciones, comedor al fonro, biblioteca, 3 baños intercalados, garage, patio interior, cuarto y servicio de criados. Informan: Prado 90, por Animas. Telf. A-8903.

SE ALQUILA EL PISO ALTO DE la casa 21 No. 244 entre E y F, Vedado, compuesto de salaW comedor al fondo y cuatro habitaciones. Las llaves al fondo Edificio Arcos, conserje Heleodoro. Informan M-3741, señor Mallada. Reina 104 altos.

SE ALQ UILAN LOS BAJOS DE TRECE 138 entre K y L, Informan esquina K.

ALQUILO CHALET VEDADO 14 No. 167 entre 17 y 19 cuatro habitaciones, baño completo, sala, recibidor comedor garage, cuarto servicio criado. En la misma informan.

25 Y L, HERMOSA PLANTA BAJA: terrazas, sala, comedor lujosamente decorado, baño, cuatro habitaciones, patio, cuarto de criados, con servicio y garage. Agua abundante. Llaves. Jovellar 40, entre M. y N.

MAGNIFICA RESIDENCIA 19 ESquina a C, Vedado, 2 plantas, bajos: sala, recibidor, comedor, cocina, pantry, servicio. Altos: 4 habitaciones, baño, pantry, lavandería, garage con cuarto y baño. Ultimo precio: $100. Informan F-4125.

ALQUILO: $50.00, MODERNA, CON jardín, portal, sala, galería, tres cuartos, baño intercalado, comedor al fondo, cocina, cuarto y servicio de criados. Calle 21 número 475, entre Doce y Catorce, Vedado.

ESPLENDIDOS BAJOS 182 CALLE C tres buenos cuartos, otro grande de criado, doble servicio, baño lujoso, bonito jardín, agua abundante. Alquiler $45. Recién decorado.

EN LO MEJOR DEL VEDADO, L No. 182 entre 19 y 21 acabados de reedificar, alquílanse amplios y fresquísimos bajos y altos independientes. Cada planta: portal y living room y vestíbulo, sala, hall, cuatro espaciosas habitaciones, dos baños intercalados, gran comedor, pantry, cocina, terrazas, garage, cuartos y servicio criados. Informan en la misma.

SE ALQUILAN LOS ALTOS DE Quinta 43 entre Baños y D, con sala, saleta, cuatro cuartos, baño, comedor al fondo, cuarto y servicio de criados. Renta $55 La están pintando.

EN 50 PESOS, SE ALQUILAN LOS modernos y frescos altos, calle Diez número 199, esquina a 21, Vedado, acabados de pintar: sala, tres habitaciones, saleta, cocina de gas, calentador, baño completo y servicio de criados. Llaves en la misma. Informes: Francisco Torres, edificio Bacardí, apartamento 421. Telf. A-7830.

$90.00 TRECE NUMERO 93, ENTRE Doce y Catorce. Compuesta de jardín, portal, sala, recibidor, 6 habitaciones, hall, 2 baños, comedor, pantry, cuarto y servicio de criados, garage y cuarto de choffer. Informan: Bufete de Arellano: M 3936.

SE ALQUILAN LOS BAJOS DE 19 número 241, entre E. y F., Vedado, con sala, comedor, 3 cuartos baño intercalado y servicio completo de criados. Informes: Conserje del edificio Arcos.

89 CERRO Y PALATINO

ANUNCIOS ULTIMA HORA EN EL CERRO SE ALQUILAN LOS

altos de Santovenia No. 19 sala, comedor tres cuartos baño y cocina gas: $20.00. Llaves en la carnicería.

90 MARIANAO Y SUS REPARTOS

LA SIERRA CALLE 1a. ENTRE 4 Y 6, No. 9. Se alquila casa moderna seis cuartos, baño intercalado, garage, cuarto criado. Informan G No. 40 teléfono U-3750.

SE ALQUILA EN EL REPARTO Amendares, calle 12, entre Aves. 3a y 4a, regia residencia, compuesta de jardín, portal, sala, hall, dos habitaciones, baño intercalado, cocina, cuarto y servicios de criados, y garage. Muy propia para familia de gusto Precio: $50.00. Informan: bufete de Fernández y Cuadrado. Departamento de Administración de Bienes. O-Reilly 26, altos, teléfono: M-2602.

AMPLIACION ALMENDARES AVEnida Sexta entre Seis y Siete, alquilo chalet dos plantas, cinco habitaciones, dos baños y demás comodidades, garage dos máquinas. Informes F-3579.

ALQUILERES

90 MARIANAO Y SUS REPARTOS

ALQUILO MODERNO Y FRESCO apartamento propio matrimonio sin niños; calle 14 No. 45, altos derecha entre A y B, Almendares, tranvía, ómnibus al frente, terraza, sala, comedor, dos cuartos, baño servicio criados, $35.00.

91 J DEL MONTE Y LA VIBORA

SE ALQUILA EN $40.00 COMODO chalet en Avenida Santa Amalia esquina Gonzalo, una cuadra de la calzada, altos y bajos. Informan al teléfono FO-2386.

SE ALQUILA BENAVIDES 12 ENtre Mangos y Remedios, veinte pesos, portal, sala, saleta, dos cuartos, cocina, servicios de azotea, no tiene altos.

SE ALQUILA CASA, AVELLANEDA número 17, Víbora; portal, sala, 6 cuartos, hall, comedor al fondo, traspatio, garage y servicio de criados. Informan: X-1617.

SE ALQUILA PRECIOSO CHALET propio para corta familia o matrimonio en O-Farrill 68, entr e Luz Caballero y Juan Bruno Zayas. Informes teléfono I-5482.

SAN INDALECIO 29, ENTRE ENcarnación y Cocos: sala, saleta, 3 habitaciones, patio y traspatio de cemento, cerca de la Calzada y los ómnibus: $25.00 y dos meses en fondo. La llave, al lado. Telf. F-3641.

VIBORA. SAN MIGUEL ENTRE LUZ y Bellavista, mampostería, portal, sala, tres cuartos, comedor, baño intercalado, cocina clara, amplia, mucha agua. Dueño teléfono U-7854.

SE ALQUILA EN LA VIBORA. CAlle Chaple 17, un hermoso chalet con habitaciones bajas y altas, baños intercalados en las dos plantas, garage y jardines. Para verse de 1 a 5, informan teléfono F-7115.

SAN MARIANO 35, TRES CUADRAS de la Calzada: tres cuartos, sala, saleta, baño completo y de criados. Precio: 25 pesos. Informes: F-2869.

LINDA CASA $30.00, JARDIN, PORtal, sala, comedor fondo, tres amplias habitaciones, baño completo, cocina, entrada independiente y servicio de criados. Cerquita de todos los Colegios, Libertad y Heredia, Edison, Estrella y Lourdes.

ALQUILO PORVENIR CASI ESquina San Francisco. Portal, sala, sale, cuatro cuartos, otro alto, demás comodidades. Ultimo precio $34. Informan la misma de 10 a 11 y media de la mañana.

SE ALQUILA, EN LO MEJOR DE la Víbora, Goss 25 entre Estévez y Estrada Palma, lindísima casita, compuesta de jardín, portal, sala

ENERO 2 DE 1937 — DIARIO DE LA MARINA — EJEMPLAR: 5 CENTAVOS

PERSPECTIVAS DE UNA HUELGA INDUSTRIAL DE GRAN MAGNITUD EN E. UNIDOS

ALEGRIA MORBOSA

Hablando un periódico acerca de la tragedia española, dice lo que sigue: «¡Cuán rara es la naturaleza humana! En estos tiempos los hombres dan junto con la sensación de **lo trágico**, la sensación de **lo alegre**. Se alegran en medio de angustias mortales».

Parécenos que siempre ha ocurrido lo mismo. Siempre se ha observado el mismo fenómeno, esa misma singular combinación o concomitancia de «lo trágico» y de «lo alegre». Cuando las libres y florecientes repúblicas de la antigua Grecia sucumbían a los golpes de la conquista romana, y luchaban y se retorcían contra ella, se veía a las muchedumbres de dichas repúblicas arrastradas por la fiebre del placer. En el siglo V de nuestra Era Cristiana, cuando la gigantesca fábrica del imperio romano, que había dado al mundo civilizado, de aquella época, la unidad política con el régimen imperial; la unidad religiosa con el Cristianismo, y la unidad jurídica con el imperecedero Derecho romano; cuando a la fábrica imperial, repetimos, la destruían las terribles irrupciones de «los bárbaros del Norte», se veía a las grandes masas entregadas a las más desenfrenadas fiestas. Esto cuentan los historiadores, y Castelar dice que, en vísperas de la tremenda Revolución francesa, rebosaban de concurrentes los **teatros parisienses**, «riéndose los espectadores con las carcajadas del Figaro, de **Beaumarchais**». En París, dice alguien, eran frenéticas, locas, **orgiásticas** las fiestas durante los espantosos días del Terror. Y agrega que alrededor de «la guillotina» bailaban gentes, como poseídas por una **alegría demoníaca**. Se criticaba al inmortal orador de la Gironda, el excelso **Vergniaud**, porque pasaba horas enteras con una bailarina. Lo hacía, escribe un historiador, porque Vergniaud tenía el presentimiento de que lo esperaba la guillotina. «Se **apresuraba**—exclama ese historiador—**a gozar de una juventud cuya primavera había de ser tan corta**». Se ha dicho que en el fondo de toda alegría humana hay algo de melancolía, de tristeza «inefable». Se ha atribuído a **Schopenhauer** esta frase: «La alegría humana es trágica, pues es alegría de condenados a muerte, ya que la muerte espera a todos los hombres, en esta Tierra, planeta infernal, en que la **vida incesantemente** se ve destruída por la **muerte incesante**». Sea o no esta frase del eminente filósofo, lo innegable es que ella encierra una verdad evidente. La vida y la muerte están siempre entrelazadas. A cada vuelta del siglo, exclama **Taine**, la muerte engulle y dispersa la generación del siglo». Y **Young**, «el poeta de la Agonía», cuyos versos admirables transpiran tristeza indecible, exclama: «Así, para aterrar al vulgo humano, derriba la guadaña de la muerte las cabezas más nobles y elevadas». Todas las derriba, las más nobles y las más innobles; las más elevadas y las más bajas. Refiere el gran escritor italiano **Amicis**, que después de haber descrito todas las grandezas de la civilización occidental a un filósofo marroquí, éste le dijo, dulcemente: «**¿Y de qué sirven, señor, todas esas cosas, si todos hemos de morir?**».

* * *

Es espantosa la guerra extranjera, la guerra entre los hombres de diferentes países. Parecía que el espanto se había agotado en la conflagración mundial de **1914 a 1918**. Se ha calculado que en esa guerra de las naciones más civilizadas del Planeta, sucumbieron víctimas de la metralla, de las enfermedades y de la miseria, unos veinte millones de seres humanos. Y, recordando esos horrores, dice un periódico que en la próxima guerra, que todos prevén o presienten, morirá más gente a consecuencia de haberse perfeccionado—**con perfección satánica**—los instrumentos o máquinas de destrucción de vidas, como los aviones de bombardeo y los submarinos. Y añade: «Con los gases asfixiantes se asesinará a la población civil». Es espantable la guerra extranjera, en la que se exterminan hombres que no se conocen; que no saben por qué pelean, por qué matan y por qué reciben la muerte. Pero todavía es más horrenda la guerra doméstica, la guerra intestina, la guerra civil. Lo que ahora se contempla en España, la gran nación **«creadora, más que descubridora»** de este hemisferio Occidental; colonizadora de esta América, en la que fundó las primeras universidades; lo que ahora pasa en España consterna al espíritu humano. En la guerra civil **que la «desuela», que desgarra sus entrañas**, que la convierte en un océano de sangre y lágrimas, de aflicción, de ruinas; que la aniquila, en esa guerra se contemplan tales iniquidades, que no pudiendo concebirse que así se traten los hijos de un mismo país, los ciudadanos de una misma nación, se siente el ánimo inclinado a creer que la horrorosa tragedia es la obra de una **«insania»** que ha invadido a ese organismo nacional. «Hay ataques de locura colectiva—hemos leído—como los hay individuales». Es triste que los extranjeros destruyan un país, pero todavía es más triste que lo destruyan sus propios hijos. No creemos que en la tragedia española pueda haber nada **que no sea sombrío, que no sea trágico**. No creemos que en esa tierra ensangrentada, **«campo de mortal discordia»**, que dijo alguien, exista nadie capaz siquiera de fingir, de simular alegría. Ante la muerte triunfante en la tierra española, todo el mundo se sobrecoge de dolor y respeto. Es posible que en España, como parece que ha sucedido en otros tiempos y en otros países, se manifiesten, en algunos elementos, sensaciones de «lo trágico» mezcladas con sensaciones de «lo alegre», mas ese fenómeno no se observará en España, como no se ha observado en ninguna otra parte, en los elementos refinados, espiritualizados, por el cultivo de la conciencia y del entendimiento. Ese cultivo sobrepone la espiritualidad a la materia. **«Agranda**, como decía el filósofo cubano Enrique José Varona, **la distancia que hay entre el hombre y el animal»**. Sólo en seres de **conciencia embrionaria** y de **inculturado entendimiento**; sólo en grupos humanos **no desbastados, no civilizados** moral e intelectualmente, pueden darse sensaciones de alegría en medio de terribles acontecimientos político-sociales. Hablando de la alegría de que parecen poseídas gentes—acaso más aturdidas que gozosas—en presencia de dramas que, naturalmente, producen horror y consternación, dice un pensador que lo que, aparentemente, es alegría, **no es, en realidad, más que una modalidad histérica, una manifestación morbosa...**

Gastón MORA.

CHANG HSIAO-LIANG SE ENCUENTRA ARRESTADO EN CASA DEL DR. KUNG

NANKIN, enero 1ro. (AP.).—Se tiene conocimiento de que el Mariscal Chang se encuentra actualmente arrestado en casa del Ministro de Hacienda, doctor H. H. Kung, por lo cual se expresan dudas de que haya de extinguir la condena de diez años que se le impuso por la Comisión de Asuntos Militares.

Anoche se efectuó una procesión de [illegible] faroles con motivo de la [illegible] Chang.

Te[illegible]

DICE RUSIA QUE TENDRA 150 MIL PILOTOS EN ESTE AÑO

Hizo esa declaración al saber que Goering dijo a los alemanes que el país necesita setenta mil aviadores

Inglaterra, por su parte inauguró ayer la competencia naval de armamentos, poniendo las quillas de dos de sus grandes acorazados, cada uno de los cuales desplazará 35,000 tons.

MOSCU, enero 1ro. (AP.).—La Unión Soviética trata de realizar una campaña con el fin de adiestrar a 150.000 pilotos aéreos, idea que ha tenido su origen entre los oscuros obreros de municiones.

Por todo el país circula el tema de «Ciento cincuenta mil aviadores para 1937».

Esta es la respuesta que da Rusia a las recientes declaraciones del coronel general Hermann Goering, de que Alemania debe preparar 70,000 aviadores.

Oficialmente se anunció en el reciente Congreso de los soviets que la Unión Soviética cuenta con cerca de cien mil pilotos, y el nuevo plan consiste en aumentar ese número en un cincuenta por ciento sin perjudicar por ello, el trabajo en las fábricas y en los campos.

El plan tuvo su inicio en la fábrica de aeroplanos de Menzhinsky en esta capital durante una reunión de obreros para tratar de la nueva Constitución soviética. Su autor es Nikolai Nikitich Krupchatnikoff, obrero de 45 años de edad, quien en un discurso improvisado dijo:

«El general alemán fascista Goering ha declarado que Alemania debe preparar 70,000 pilotos. La respuesta que debe darse a Goering es que la Unión Soviética adiestrará 150,000 pilotos en el más breve plazo de tiempo posible. Deberán ser adiestrados sin que abandonen su trabajo en las fábricas y en los campos. Los obreros de la industria de la aviación deben facilitar al país los aeroplanos más perfectos para destruir al enemigo desde el aire.»

Vladimir Kokinakki, uno de los héroes de la aviación rusa, apoyó la proposición, asegurando que Rusia puede contar fácilmente con mil pilotos por cada millón de habitantes. Recomendó el establecimiento de escuelas especiales de aviación en las grandes fábricas.

La Gran Bretaña puso ayer las quillas a dos superdreadnaughts de 35,000 toneladas cada uno

LONDRES, enero 1ro. (AP.).—La Gran Bretaña inauguró hoy sin ceremonial alguno, la competencia naval de armamentos, poniendo las quillas para dos acorazados de 35,000 toneladas.

Sin esperar a que transcurriera un día desde la expiración de los pactos navales de Washington y Londres, la Gran Bretaña inició las construcciones navales, comenzando por dos nuevos superdreadnaughts que se llamarán «Prince of Gales» y King George V».

En los centros autorizados se dice que el Gobierno inglés no tiene el propósito de realizar gestiones para impedir una competencia de fortificaciones en las posesiones de las principales potencias en el Pacífico.

La Gran Bretaña recientemente propuso que el artículo XIX del Tratado de Washington que imponía el status de las fortificaciones en el Pacífico continuará en vigor, pero el Japón no dió su consentimiento.

ANASTASIO SOMOZA JURO AYER COMO PRESIDENTE

MANAGUA, enero 1ro. (AP.).—Hoy juró su cargo en el Campo Marte, situado al pie de La Loma, el general Anastasio Somoza, en una sesión especial del Congreso celebrada allí, como Presidente de la República.

HUELGA DE MAQUINISTAS DE LOS BARCOS COSTEROS INICIADA AYER EN MEXICO

VERACRUZ, enero 1ro. (AP.).—Hoy se declararon en huelga los maquinistas de buques costeros del Golfo de México, es protesta contra una disposición emitida por Aantonio Gómez Maque, funcionario de la Secretaría de Comunicaciones.

Tratando de conquistarse la simpatía del público, tres mil marineros huelguistas y sus familiares desfilaron por las calles de Nueva Orleans con grandes letreros y banderas. Lindas muchachas con latas, aceptaban monedas de los transeúntes como donativos para la causa.

Falleció ayer en la capital inglesa Sir George Grafton Elliot Smith, antropólogo mundialmente conocido

Sus investigaciones y estudios sobre el famoso «hombre de Pekkín» y su viaje a China para mejor documentarse en el apasionante asunto le proporcionaron fama mundial

LONDRES, enero 1º. (The N. York Herald Tribune).—Sir Grafton Elliot Smith, uno de los más famosos antropólogos del mundo, falleció hoy aquí, a la edad de 65 años, versal debido a sus investigaciones so-

Sir Grafton adquirió renombre unibre los restos del «hombre de Pekín». Hizo un viaje especial a China para examinar el hallazgo, y declaró que los restos humanos allí hallados eran de un hombre mucho más primitivo que el famoso «pitheca erectus», el hombre de Java y el hombre de Piltown, en Inglaterra.

Los primeros restos del hombre de Pekín fueron hallados por el doctor Zdansky, científico ruso, en China, en 1920. Después se hallaron más restos y al fin se desenterró una calavera en las canteras de Chow Outien, a treinta millas de Pekín. El fallecido Dr. Davidson Black calculó que el hombre de Pekín había vivido hace un millón de años. Después de sus investigaciones, Sir Grafton declaró: «La calavera del hombre de Pekín está muy cerca del punto donde el hombre empezó a diferenciarse del antepasado común del hombre y del mono».

Sir Grafton estaba considerado como el primer antropólogo inglés. Su nombre es frecuentemente citado en la sección dedicada a la antropología en la Enciclopedia británica y se le consideraba una autoridad sobre los primeros habitantes del valle del Nilo, los que él llamó predinásticos o protoegipcios. Sir Grafton nació en Grafton, Nueva Gales del Sur, en agosto de 1871, y se educó en las universidades de Sydney y Cambridge. Por un tiempo fué profesor de Anatomía en la Universidad de Londres y en la Manchester, siendo luego profesor de la misma asignatura en la Escuela Médica de Egipto.

LONDRES, enero 1º. (AP).—Sir Grafton Elliot Smith, famoso antropólogo, falleció hoy en esta capital a los 65 años de edad.

Las investigaciones de Sir Grafton acerca del «hombre de Pekín» le dieron renombre en el mundo.

Hizo un viaje especial a China para practicar las investigaciones y anunció que los restos que halló allí primitivo que el famoso «pithecantrorepresentaban un tipo de hombre más pus erectus», el hombre de Java, y el «hombre pitdown» de Inglaterra.

Gran influencia de los judíos en el Gabinete francés

Conjeturas en cuanto a la actitud fascista italiana con los hebreos residentes

MILAN, Italia, enero 1ro. de 1937, (AP.).—Un editorial que publica el periódico «Popolo d'Italia», de Primer Ministro Mussolini, da cuenta hoy de la creciente influencia que van teniendo los judíos en Francia, y ha servido para que en los centros políticos se hagan conjeturas acerca de la actitud del fascismo hacia la población semita de Italia.

«El antisemitismo es inevitable —declara el periódico— allí donde el semitismo florece con su exhibicionismo.»

El periódico publica una larga lista de alto scargos de Francia que están ocupados por los judíos, y en la lista aparece León Blum el actual Presidente del Consejo de Ministros francés.

En los círculos informados se duda que el artículo haya sido escrito por Mussolini, pues no se le ha dado la prominencia que reciben los editoriales del Duce ni ha sido reproducido por los demás periódicos.

Hace unos tres meses, el ex Secretario del Partido Fascista, Roberto Farinacci, publicó una serie de artículos contra los judíos en su periódico «Regime Fascista», que provocaron amargos comentarios de los judíos italianos.

En los centros autorizados se negó entonces que el Gobierno hubiera iniciado una campaña contra los judíos.

El Gobernador floridano destituye por desnilfarro a la Alcaldesa de Daytona

DAYTONA BEACH, enero 1ro. —Dispúsose hoy la movilización de fuerzas de la Guardia Nacional para contribuir a imponer una orden del gobernador de la Florida, destituyendo a la alcaldesa de esta población y cinco empleados municipales, acusados de despilfarro y que se negaban a obedecer una orden judicial, suspendiéndolos de empleo y sueldo.

En total, se enviaron Consistorio para obligar a evacuar de él a los contumaces, 30 policías y 60 individuos de la Guardia Nacional.

Tratan los gobiernistas de cortar la carretera de Extremadura para impedir los avances nacionalistas

La victoriosa ofensiva desarrollada por las tropas del General Franco en el frente de Córdoba, es causa de que los marxistas hagan grandes esfuerzos para contenerla

MADRID, enero 1º. (AP).—Los ejércitos socialistas españoles luchaban contra las adversidades del tiempo en las últimas horas del año que está agonizando con el fin de aislar a los nacionalistas que se encuentran junto a Madrid y rechazarlos.

Los ejércitos socialistas se concentraron en el sector del Río Tajo y alrededor de Pozuelo de Alarcón, haciendo un esfuerzo para unirse con un punto al este de Talavera de la Reina, a fin de cortar la carretera de Extremadura.

El elemento tiempo es vital a causa de la victoriosa ofensiva de los nacionalistas en Córdoba.

No ha habido descanso en las ocho semanas de sitio a los defensores de Madrid. Una de las pocas concesiones de Madrid al Año Nuevo ha consistido en permitir que se repare el pavimento de la Puerta del Sol, completamente destruído por las bombas nacionalistas, pero este año no habrá las fiestas tradicionales en que se ingerían doce uvas a compás de las campanadas del reloj del ministerio de la Gobernación.

La Embajada británica trabaja activamente en los preparativos para salir mañana rumbo a Valencia, pero el Consulado inglés anunció que se dejaría aquí parte del personal por ahora.

Funcionando con alguna mayor facilidad las ruedas de la maquinaria gubernamental, las autoridades han acordado aplicar rigurosamente la censura a todo material impreso.

Se tiene entendido que varios miembros del gabinete socialista se proponen regresar a Madrid para estar en mayor contacto con los defensores de la capital. La posibilidad de que las oficinas del gobierno vuelvan a abrirse en el centro de la zona de la guerra civil se considera como un síntoma optimista en algunos centros.

La defensa de la capital ha estado prácticamente en manos de un dictador: del general José Miaja, jefe de la Junta de Defensa, desde que el gobierno de Largo Caballero huyó a Valencia el 11 de noviembre.

El fracaso de los nacionalistas, que no han podido tomar a Madrid, después de siete semanas de lucha y los recientes éxitos que, según el gobierno, han tenido las tropas leales en provincias, parece que han servido para que algunos funcionarios del gobierno crean que cambiará el sesgo de los acontecimientos.

En Madrid continúa la lluvia y el frío, lo que impide la lucha en las trincheras que bordean a Madrid.

En Chile se realiza una campaña muy intensa para que la alimentación se haga a base de productos nacionales

Han sido puestos en servicio en el citado país dos camiones modernos equipados con una clínica dental completa, la que recorre las escuelas prestando gran servicio a los alumnos

SANTIAGO DE CHILE, enero 1ro. (Prench).—Una intensa campaña de educación alimenticia se realiza en todo Chile, a fin de variar el menú ordinario de la familia hasta ahora influenciado por los productos extranjeros y dar preponderancia a los frutos, legumbres, carnes y pescado del país. Varios Municipios, entre otros, los de Valparaíso y Providencia, han creado restaurants populares a estilo de los que hace tres años funcionan con espléndidos resultados en Lima y Callao. En estos establecimientos se prepara un menú científicamente hecho que se ofrece al público en un ambiente agradable y limpio a precios muy reducidos.

Ultimamente también se ha hecho una campaña para interesar a la familia chilena en el consumo de pescado. Chile tiene una costa de más de 4,200 kilómetros de longitud, rica en toda clase de pescado y marisco de exquisita calidad, tales como pescada, albacora, congrio colorado y negro, sierra, pejerrey, cojinoba, corvina, sardina, róbalo, jurel, lisa, entre los pescados; y choros, cholgas, ostras erizos, choritos, locos, jaivas, ostiones, centollas, camarones, entre los mariscos. Unicas en el mundo son las langostas que en enormes cantidades se producen en la Isla de Juan Fernández, donde vivió Alejandro Selkirk, cuyas aventuras figuran en el «Robinson Crusoe», de Daniel Defoe.

Estudios especiales hechos por el Departamento de Nutrición de la Dirección General de Sanidad, en colaboración con técnicos de la Liga de las Naciones, han permitido establecer que es necesario en el país un cambio enérgico y rápido en los sistemas de alimentación. Por esto, se estudia actualmente la creación de una Dirección General o de un Ministerio encargado de la nutrición para que no solamente estudie «menús» ideales, sino, también, que haga una campaña directa de enseñanza entre las madres de familias de obreros y empleados sobre la conveniencia de buscar la exacta combinación de vitaminas, grasas, calorías en cada comida.

Se trata así de cambiar un lema popular «el chileno vive para comer», por otro más de acuerdo con nuestros tiempos «se come solamente para vivir».

Todos los escolares chilenos tienen atención dental

SANTIAGO DE CHILE, enero 1ro. (Prench). Acaban de ponerse en servicio dos modernos camiones que, equipados con todos los elementos de una clínica dental, recorren las escuelas de la provincia de Santiago, atendiendo a los escolares que tienen deficiencias dentales. Los alumnos de las ecuelas primarias de la ciudad, reciben cuidados en clínicas fijas ubicadas en los diversos barrios.

El servicio creado hace cuatro años, actualmente tiene instaladas clínicas en la mayoría de las ciudades y centros poblados del país. Se hace en las escuelas, por medio del cine educativo, conferencias y demostraciones prácticas, una intensa campaña de educación dental. Es esta la consecuencia de haberse podido constatar que casi en un ochenta por ciento, los niños tenían su dentadura en ma lestado, lo que indentadura en mal estado, lo que insalud física y en su mal aprovechamiento escolar.

El Servicio Dental Escolar en el cual trabajan numerosos dentistas, se costea con una cuota de veinte centavos mensuales que paga cada escolar. Recibe en cambio, toda la atención dental necesaria: extracciones, curaciones, arreglos, placas, puentes, en fin, hasta correcciones de la dentadura. En los pocos años que el servicio funciona ha atendido a varios centenares de miles de niñas y niños, de cada uno de los cuales se lleva una ficha dental con la cual se controla el estado de su dentadura.

Se teme que cerca de doscientos mil obreros de la "General Motors" vayan a la huelga general en breve plazo

Por otra parte, los industriales esperan que el lunes se reanude el trabajo y predicen que este nuevo año ha de superar todas las marcas la fabricación de automóviles

DETROIT, enero 1. (The N. Y. Herald Tribune).—La Unión de Trabajadores Outomovilistas de los U.S.A. ordenará una huelga general en cada de una de las sesenta y seis fábricas de la gigantesca empresa «General Motors, «dentro de breves días» a menos que la compañía no acceda a negociar soore las demandas básicas hechas por la Unión. Así lo dijo el presidente de la Unión, Homer Martín, esta noche. La General Motors y sus subsidiarias es la mayor empresa de fabricantes de automóviles en los U. S. A., produciendo la mitad del total de los automóviles fabricados en la nación y emplea unos ciento sesenticinco mil obreros y unos cuarenta mil empleados en sus oficinas.

Las principales demandas de la Unión Automovilista son éstas: Primero, salarios y condiciones de trabajo uniformes en todas las plantas y fábricas de la General Motors.

Segundo, reconocimiento de la Unión y trato colectivo para todas las plantas entre un patrón y una agencia de empleados.

Tercero, la semana de treinta horas.

Cuarto, el día de seis horas.

Quinto, seguridad de conservación de los empleados.

Sexto, reempleo, pagando los sueldos atrasados, de todos los empleados despedidos por laborar en favor de la Unión Obrera.

Corren esta noche toda clase de rumores. Se ha dicho que las plantas y fábricas de la General Motors, no abrirán sus puertas el próximo lunes. Esto ha sido enfáticamente desmentido por un vocero de dicha empresa, quien dice que las fábricas continuarán funcionando mientras sea posible. Un factor importante en la situación es el próximo inicio de las sesiones del Congreso en Wáshington.

Una huelga automovilística, además de dejar sin trabajo a miles de personas, puede perjudicar seriamente la producción de acero y caucho y hacer perder grandes sumas a las empresas ferroviarias dedicadas al transporte de materias primas y automóviles, ya fabricados. El problema nacional así creado bien pudiera servir para probar la política obrera del Presidente Roosevelt, durante los próximos cuatro años. La Unión de Obreros Automovilistas, tiene el apoyo del «Comité Pro-Organización Industrial», presidido por John Lewis, y esto ha hecho correr los rumores de que la Unión no vería con mala cara la intervención del Gobierno en la situación.

Creése que la industria del automóvil de los Estados Unidos, batirá todos los records de producción este año

DETROIT, enero 1. (AP).—La industria del automóvil, en el umbral de un año que según predicen sus directores batirá todos los records de producción existentes, esperaba esta noche a que el lunes próximo vuelvan a abrirse las fábricas para determinar de manera definitiva los efectos de las huelgas.

Los representantes de la United Automovile Workers of America en las fábricas de la General Motors, en diez ciudades celebrarán el domingo una conferencia acerca de los contratos colectivos del trabajo, a fin de tomar acuerdos que someterán después a la Corporación.

Los planes para esta reunión, en que se trazará el rumbo futuro de los gremios, se han estado haciendo a pesar de las declaraciones de William S. Knudsen, vicepresidente ejecutivo de la General Motors, de que las proposiciones deben hacerse individualmente a los administradores de las fábricas.

Temese en Tacoma por la suerte del niño secuestrado

El doctor Matsson, padre del menor plagiado, no ha recibido noticia directa

TACOMA, Washington, enero 1ro. (AP.).—Un aire de pesimismo se notaba hoy alrededor del secuestro del niño Charles Mattson de 10 años de edad.

En algunos centros se abrigan temores por la suerte del niño, mientras la familia mantiene un impenetrable silencio, indicando que espera la iniciativa del secuestrador, quien se apoderó de Charles el domingo, dejando una nota en la que exige la suma de 28,000 dólares por el rescate.

Hasta ahora, que se sepa, la familia del doctor W. W. Mattson no ha recibido noticia del secuestrador desde entonces, aunque en algunos centros se dice que ha establecido comunicación con él.

El doctor Mattson dijo que no ha recibido «noticias directas» de su hijo.

No se notaron hoy actividades de importancia ni en la casa de los Mattson ni en las oficinas de los agentes del departamento de Justicia.

CONTRA LA GANGRENA

VATICANO, enero 1 (AP).—Se sabe que se ha impuesto al Papa un tratamiento contra la gangrena.

Es posible una crisis industrial en Estados Unidos

Muy importantes industrias resultarían afectadas con la huelga de la «G. Motors»

WASHINGTON, enero 1º. (The New York Herald Tribune).—En los centros gubernamentales, industriales y obreros de aquí se tienen hoy muy serios temores de que estalle una crisis industrial de primera magnitud que comprenderá no sólo a la industria automovilista, con su medio millón de empleados, sino a otras industrias relacionadas con la automovilista, como las del acero y vidrio, y probablemente afectará también a los quinientos mil obreros de la industria del carbón bituminoso.

Esta crisis hará cerrar sus puertas en breves días a la mayoría de las principales plantas automovilísticas. La rápida serie de huelgas en las plantas de la empresa automovilística General Motors Company en los últimos días, marca el comienzo de esta gravísima crisis que ha adquirido ya tanta fuerza que, según creen los observadores más autorizados, no se detendrá hasta haber hecho paralizar sus trabajos a las principales manufacturas de automóviles de los Estados Unidos de América. Se calcula que ya hay unos setenta mil obreros en huelga. Las industrias que serán afectadas inmediatamente por la paralización de las plantas manufactureras de automóviles, son varias. Entre ellas están la industria del acero, con sus cuatrocientos cincuenta mil empleados; la del caucho, con cien mil empleados, y aquella parte de la industria textil que produce fábricas y ciertos géneros usados en los automóviles. Asimismo será afectada la industria del cristal y del vidrio, íntimamente relacionadas con la automovilista. La mayoría de los observadores estiman que eventualmente el presidente Roosevelt se verá obligado a intervenir.

Una misión inglesa tratará sobre la deuda en E. Unidos

Es de carácter privado y trata de fomentar las relaciones con ese país

(Por Joseph Driscoll)

LONDRES, enero 1, (The N. Y. Herald Tribune).—El «Imperial Policy Group», organismo extra oficial inglés compuesto por cuarenta y cinco miembros de los Comunes y de los Lores, enviará una misión parlamentaria a los E. U., para averiguar, sosentir general en Norteamérica, sobre la solución de la deuda de guerra inglesa con los E. U., y para tratar de crear y fomentar una mayor cooperación entre los dos países en caso de una guerra en Europa o en el Lejano Oriente.

La misión que carece se carácter oficial saldrá de Inglaterra, en marzo y estará compuesta por preeminentes personalidades inglesas. El pasado año esa organización inglesa envió otra misión extraoficial de Asuntos Exteriores a varias capitales europeas. La misión celebró entrevistas y conferencias con el Premier Benito Mussolini, el Presidente Benes, de Checoeslovaquia, el Canciller de Austria y diversas personalidades europeas.

En su viaje a los E. U., la misión espera conferenciar con Roosevelt, el Secretario de Estado Hull, y con los altos industriales y financieros del país.

Un magnífico regalo ha sido enviado a Juliana de Holanda por las Antillas

LA HAYA, Holanda, enero 1ro. (AP.).—Toda Holanda, desde la realeza hasta los molineros, se pusieron hoy sus vestidos de gala.

La Reina Guillermina, cuya única hija Juliana contraerá matrimcno dentro de una semana con el Príncipe Bernahrd de Lippe-Biesterfeld, recibió al cuerpo diplomático en la recepción de Año Nuevo.

Centenaros de regalos de boda durante el día a Palacio. El ex Kaiser Guillermo de Alemania, envió desde Doorn un reloj de oro y bronce. Juliana recibió como regalo de las Antillas Holandesas, un brazalete de platino con 1,300 brillantes.

EL AÑO NUEVO EN NEW YORK

NUEVA YORK, enero 1. (UP).—Un cuarto de millón de personas se reunieron en Times Square para escuchar las campanadas de las doce; 25,000 policías mantuvieron el orden.

ACTUALIDAD INTERNACIONAL

Polonia ha pactado con Francia un convenio por el cual el Gobierno de París prestará al de Varsovia el dinero que le hace falta para la reconstrucción de sus defensas; de este modo, Alemania acaba de perder un valioso colaborador. De este entendimiento franco-polaco procederá ahora la intensificación de la amistad de Polonia con la Unión Soviética y acaso se inicien las pláticas para llevar al régimen lituano a una concertación con el de Rydz-Smigly. No es posible restar importancia a un acuerdo de esta naturaleza, que facilitará el llegar a un arreglo para obtener el famoso «Pacto del Este», que tanto representa en las combinaciones diplomáticas de Inglaterra.

Desde que ascendió al poder en Varsovia el mariscal Rydz-Smigly con fuerza semejante a la de Pilsudski, cuyo heredero y sucesor es, hasta el presente, no ha cesado el Gobierno polonés en buscar la cooperación con Francia, dictada por la historia y las tradiciones diplomáticas de la nación del Vístula. Pero Francia y la G. Bretaña necesitaban determinadas garantías, promesa de cierta calidad, que ahora ciertamente no habrá escatimado el régimen de Varsovia. Esta resolución representa una nueva combinación de poderes, una resultante de fuerzas políticas, que en Europa representa la restauración de un equilibrio semejante al que existía antes de la deserción de Polonia en favor del Reich

Se ha suscrito también un pacto que interesa sobre manera al curso de los acontecimientos europeos: el tratado entre Yugoeslavia y Bulgaria. Los hermanos eslavos parece que, al fin, se entienden. Debemos ver en este instrumento la atracción de Bulgaria al Pacto Balkánico, en unos felices inicios y la convicción de que ya los países de la península están hartos de servir de instrumento a las ambiciones de los vecinos y quieren hacer política nacional propia, quizás eslava.

Es muy significativo que Hungría haya anunciado que no seguirá los pasos de Bulgaria; alguien pudiera interpretar eso en el sentido de que Italia no ha intervenido en ese instrumento. Entonces ¿qué significa esto? ¿Tal vez el Gobierno ha forzado al Rey Boris a obrar de otra manera en la difícil situación de equilbro en que se encuentra la Europa Levantina? O bien pudiera ser, en verdad, que haya en eso una acción de la política italiana, buscando atraerse a Yugoeslavia a una forma de cooperación al bloque tripartita del Danubio. Esto, en la forma en que se realiza, tiene el inconveniente de situar a Hungría en un plano difícil.

El conflicto español está preocupando más a la opinión británica de lo que aparentemente deja ver su Gobierno, tan confiado siempre en la habilidad de maniobra de sus estadistas. El apresamiento de un barco español como consecuencia de la incautación de la carga del «Palos» en Bilbao y las visitas hechas por los barcos nacionalistas a mercantes de diversas nacionalidades en el Mediterráneo, aunque no conducen a salidas violentas, sí llevan al público inglés a considerar que en el mar va faltando la seguridad y que, por tanto, la gendarmería marítima, que es la flota británica, está perdiendo terreno. Para la opinión el hecho es alarmante, mucho más de lo que generalmente se cree, porque es en el mar donde la Gran Bretaña se siente amenazada.

Inglaterra acaba de poner la quilla al «Jorge V». Dentro de unos días se hará lo mismo con el «Príncipe de Gales» Así equilibra Inglaterra la adición de la escuadra italiana por dos acorazados de 35.000 toneladas; obliga también al Japón, a Alemania, a los Estados Unidos, acaso a la misma Italia, a construir más barcos de gran porte. Mas ¿son iguales los recursos de esos países a los de Albión? La Gran Bretaña está en la rara circunstancia de poder asistir de espectador a los dramas del mundo y posee dinero para armarse. De ahí que a veces ofrezca la disyuntiva: «te arruinas o cedes». Por algo ejerce el feudalismo del mar.—J. L. M.

COTIZACIONES

NUEVA YORK, enero 1. (AP). Cotizaciones al cierre de AYER de la Bolsa de Nueva York:

Acciones: 1.760,305.
Bonos: 15.437,200.

Mensaje de Año Nuevo del Rey inglés Jorge VI

Consagra un recuerdo para su finado padre y también para su hermano ausente

LONDRES, enero 1. (Nhe N. Y. Herald Tribune.) (Por Joseph Driscoll.) El Rey Jorge VI, en su Mensaje de Año Nuevo, al imperio inglés, rindió tributo a su difunto padre y a su hermano el ex rey Eduardo VIII, cuyas «brillantes cualidades fueron promesa de otro histórico reinado». Como en mensajes anteriores, en el de esta noche Su Majestad recalca el contar con una esposa que lo ayuda a sobrellevar las cargas y responsabilidades del trono.

Asegura a sus súbditos que él y su esposa quedan dedicados para siempre al servicio de la nación. El texto del Mensaje Real, en parte, es el siguiente: «A los pueblos del imperio inglés. En este primer día de Año Nuevo de mi reinado yo les envío mis mejores deseos de salud y prosperidad. Yo sigo en el trono a un padre que se ha ganado un buen lugar en el corazón de su pueblo y a un hermano cuyas brillantes cualidades dieron promesa de otro reinado histórico, reinado terminado súbitamente en circunstancias de todos conocidas. Yo me doy cuenta de todas las responsabilidades de mi cargo y las asumo con mayor confianza sabiendo que la reina Isabel y mi madre, la reina María, están a mi lado. Yo y mi esposa nos dedicamos para siempre al servicio del pueblo inglés y los del imperio y rogamos a Dios que nos guíe y nos dé fuerzas para seguir el camino que yace ante nosotros».

En otro mensaje de Año Nuevo el rector de la iglesia de Birmigham dijo: «que sean nuestras plegarias y no nuestras críticas las que lleguen hasta nuestro ex soberano. Demos gracias a Dios por sus sinceros sentimientos por los pobres y los infortunados y por sus servicios prestados en el desempeño de una tarea tan poco afín a su temperamento». Añadió el rector, Guy Rogers, que Eduardo habiendo pagado el precio de la abdicación, debería ser dejado «al juicio inmediato de su conciencia y al juicio final de Dios».

Cree el Primer Ministro francés León Blum, que su gobierno ha establecido un nuevo orden social en el país

Basa su creencia en la importante legislación obrera que ha sido promulgada en los 7 meses que lleva gobernando, con la cual se beneficiaron notablemente los trabajadores

PARIS, enero 1º (Por John Elliot). El año que termina ha sido de gran importancia para el obrerismo francés. La aseveración del premier Leon Blum, de que su gobierno ha establecido casi un nuevo orden social en Francia, está justificada por la importante legislación obrera que su gobierno ha promulgado en los siete meses que lleva en el poder.

Los contratos colectivos, la semana de cuarenta horas, el reconocimiento del derecho de las uniones obreras a tener días de fiesta con sueldo, etcétera, han sido las principales medidas adoptadas por el gobierno de Blum.

En estos momentos, el Parlamento francés está a punto de promulgar una ley de arbitraje obligatorio, la que si es puesta fielmente en práctica, hará las huelgas imposibles en el futuro. Además, los trabajadores franceses han recibido considerables aumentos de sueldo este año, mientras al otro lado del Rhin los trabajadores alemanes se ven esclavizados por sus líderes nazistas.

Los artesanos franceses gozan de un poderío político quizás sin paralelo en el resto del mundo. Con la posible excepción de Blum, León Jouhaux, secretario general de la Confederación obrera francesa, tiene más poderío político que ningún otro hombre en Francia.

La organización que él dirige ha crecido mucho en un solo año. De un millón trescientos mil miembros a cerca de cinco millones, actualmente.

Bueno es recordar que a principio de este año las uniones obreras en la industria privada francesa prácticamente no existían. La mayor parte de los derechos obtenidos por los obreros franceses están contenidos en el famoso documento llamado «acuerdo de Matignon», firmado en junio 7, por los representantes de la Confederación Obrera y la Confederación General de Productores franceses. Llamado por Jouhaux «la máxima victoria en la historia del proletariado francés», el acuerdo deriva su nombre de la residencia oficial del premier francés, donde fué firmado. Fué el resultado de una serie de huelgas sin precedentes en los anales franceses obreros, en las cuales los trabajadores, abandonando sus herramientas, ocuparon las fábricas e impidieron que los dueños de las mismas enviasen rompe-huelgas. Estas famosas huelgas fueron la consecuencia de cuatro años de falta de empleos y rebajas de sueldos, los amargos frutos de la política de desinflación del entonces premier, Pierre Laval.

Espontáneas en su origen, las huelgas estallaron poco después de la gran victoria del Frente Popular en las urnas, y cuando León Blum subió al poder tuvo que enfrentarse con lo que prácticamente era una huelga general. Las huelgas tuvieron un resonante éxito. Los patronos franceses fueron completamente sorprendidos por las nuevas tácticas de los huelguistas y la Cámara y el Senado franceses, casi llenos de pánico, aprobaron una legislación obrera radical, con una celeridad desconocida antes en los parlamentos franceses. Sin embargo, la intranquilidad y los problemas continúan surgiendo en el campo obrero francés. La razón está en la dificultad de aplicar los principios del acuerdo Matignon, ya que hasta ahora ha faltado la manera de conciliar o arbitrar.

SUPLEMENTO DIARIO EN ROTOGRABADO

DIARIO DE LA MARINA

LA HABANA, SABADO, 2 DE ENERO DE 1937

ACTUALIDAD NACIONAL E INTERNACIONAL

RECIBIENDO las congratulaciones de los numerosos visitantes, ayer en Palacio, he aquí al Hon. Presidente de la República y los coroneles Batista y Pedraza (Foto D. M.)

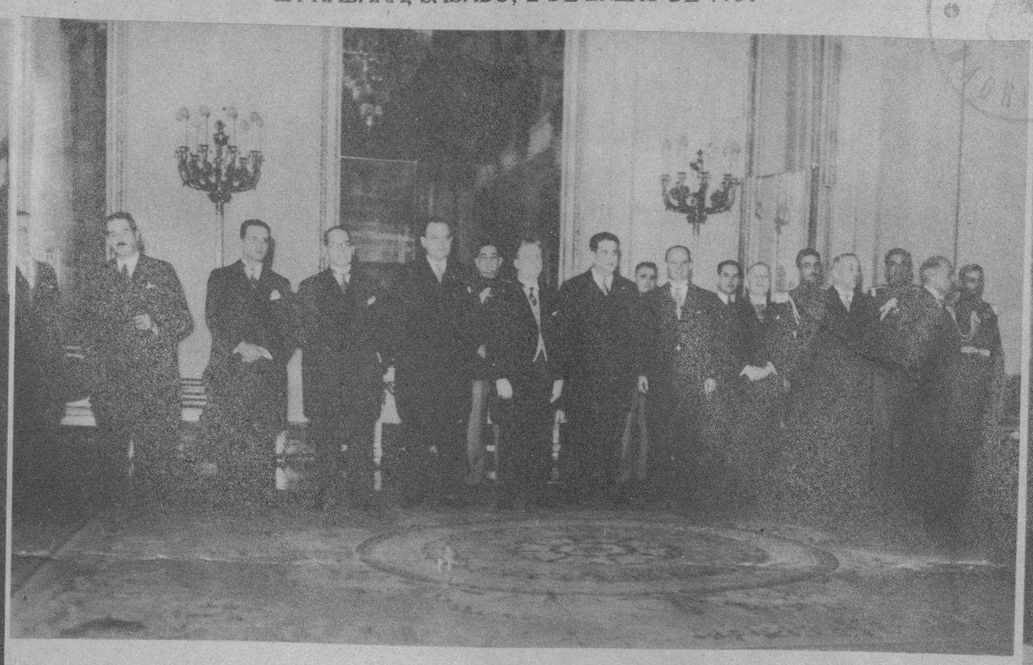

EN EL PALACIO Presidencial, celebróse la acostumbrada recepción de año nuevo que, en el actual, ha revestido caracteres de suma trascendencia, por la calidad y cantidad de las personalidades que visitaron al Presidente. En nuestra foto aparecen los miembros que componen el Consejo de Secretarios (Foto D. M.)

EL SR. ALEX Bermúdez (de espaldas), Sheriff de la Policía Federal Americana de los Condados de Sedwick, Kansas, Monmouth, New Jersey y Broward, Florida, felicitando en la recepción de Palacio al coronel José E. Pedraza, Jefe de la Policía Nacional, en nombre de sus compañeros de Norteamérica. Junto a ellos, el Jefe de la Marina coronel González (F. D. M.)

CON LOS GOBERNADORES de la Habana y Santiago de Cuba, coronel Baizán y Dr. Pérez André, respectivamente, aparece un grupo de Consejeros y Concejales, que asistieron también a la recepción palatina de ayer (F D)

NUMEROSOS oficiales de nuestra Marina Constitucional, que concurrieron también a la recepción de primero de año al Palacio Presidencial (F .D. M.)

EL CUERPO Diplomático en pleno asistió también a la recepción palatina de ayer. Aquí aparece un distinguido grupo, en el que figuran el Exmo. Ministro de Chile, el del Uruguay y muchos otros (F. D. M.)

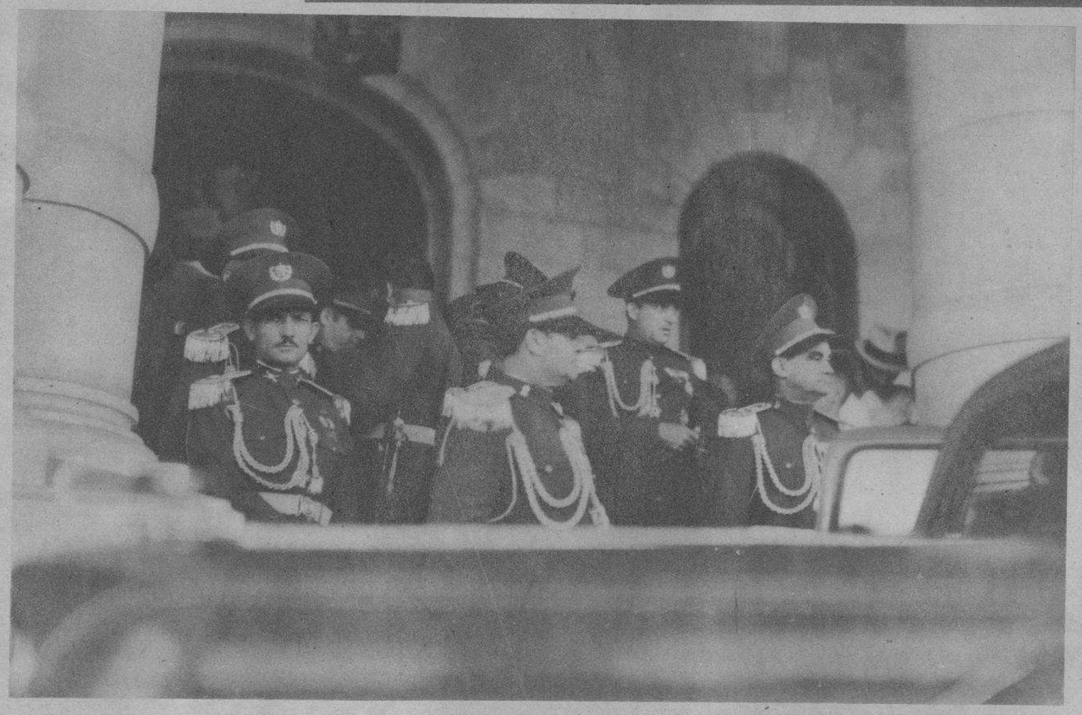

DESPUES de la recepción, el teniente coronel García Pedroso, el capitán Perdomo y otros oficiales abandonan Palacio (Foto D. M.)

EL SR. PRESIDENTE del Tribunal Supremo de Cuba, Dr. Edelman, asistió también a la recepción palatina. Aquí se le ve conversando con otro magistrado (Foto D. M.)

EL DR. REMOS, el Gral. Montalvo, el Jefe del Ejército coronel Batista, el Hon. Presidente de la República y el Sr. Soler y Baró, en un momento de la recepción palatina de ayer (Foto D. M.)

EL PODER Judicial acudió también a Palacio, en la recepción iniciada a las 10 de la mañana de ayer, que terminó hacia las cuatro de la tarde. Aquí vemos a varios distinguidos representantes de la judicatura congratulando al Sr. Presidente, al coronel Batista y otras personalidades (F. D.)

M.E.C.D. 2016

CELEBRANDO el aniversario de su ascensión a la silla de San Pedro, S. S. inauguró la nueva planta eléctrica del Vaticano

LA CEREMONIA final, como consecuencia de la conciliación del Vaticano con Italia. Abandonando las prácticas de sus predecesores, S. S. salió, en 1929, del voluluntario retiro del Vaticano, donde se consideraron sus antecesores prisioneros por espacio de 59 años.

El centro de la atención es hoy la Ciudad Vaticana. A que la gravedad de S. S. el P XI se acentúa—a las horas en cribimos estas líneas se desespe salvarle—, crece la emoción en tros católicos del mundo: y tem fatal desenlace, las multitudes rodean en estos momentos el Pa San Pedro, en espera ansiosa de los boletines médicos que reflejan el curso de la enfermedad.

Debido a estas razones, nos parece oportuno traer a estas páginas, diversos actos de la vida del Santo Padre, cuyas virtudes, acendrado amor y austeridad admiramos y reverencia todo el mundo.

LEYENDO su mensaje pronunciado en el 32 Congreso Eucarístico, celebrado en 1934

EL PAPA, cuando, en 1931, asistió a la inauguración de la potente estación de radio del Vaticano

SU SANTIDAD y Guillermo Marconi, fotografiados durante los experimentos de una válvula para los aparatos destinados al Vaticano

ILUMINACION de la Capilla de San Pedro, durante la canonización de Sta. Bernadetta, a la que asistió S. S. en el año de 1933

BASILI Pedro y palacio del Vatica entos días más de 20.000 se apretujan para conso de Su Santidad

MUSSOLINI, firmando el Tratado de 1929, por el cual se creaba el Estado del Vaticano

S. S. ORANDO en la capilla

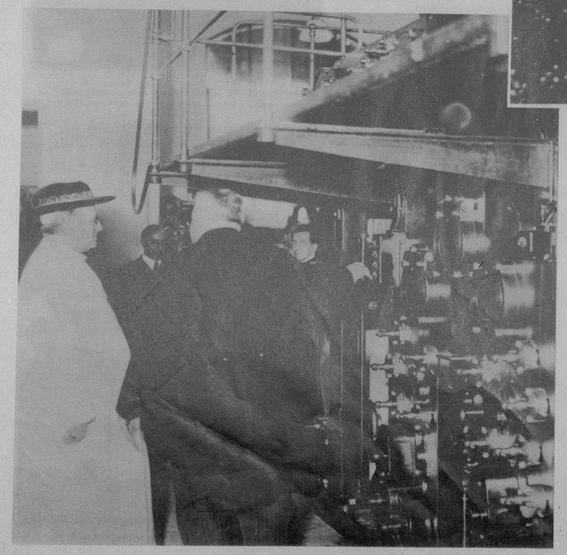

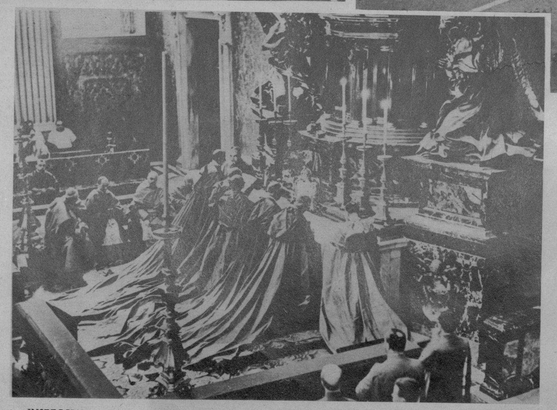

INSPECCIONANDO las prensas con las que se imprime el órgano del Vaticano aparece el Papa acompañado por empleados y editores

DESPUES de concederles el Papa su capelo cardenalicio, seis cardenales oficiaron en la capilla de la catedral de San Pedro

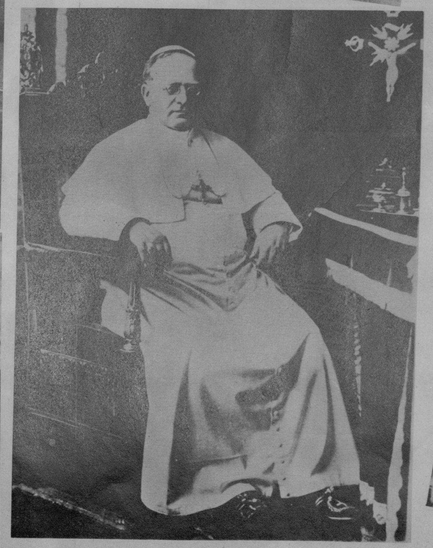

UNA FOTO que recuerda la visita a Roma del Presidente Hoover y Mariscal Pilduski, de Polonia, a S. S.

UN EXCELENTE retrato de S. S., hecho en 1933

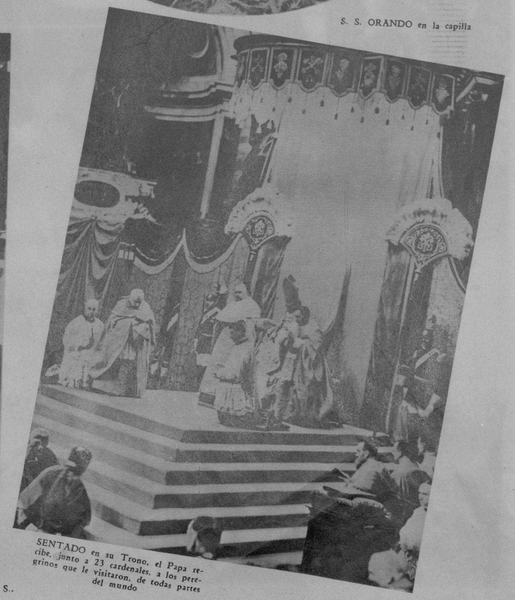

SENTADO en su Trono, el Papa recibe, junto a 23 cardenales, a los peregrinos que le visitaron, de todas partes del mundo

M.E.C.D. 2016

CON INUSITADO ESPLENDOR RECIBIOSE EL 1937 EN LOS CENTROS SOCIALES

No se recuerda en muchos años la brillantez, la alegría y el esplendor con que se ha festejado la entrada de este año en nuestros más destacados centros sociales.

Más elocuentes que nuestras palabras son las fotos que reproducimos en esta página, correspondientes al Casino Nacional, Country Club, Miramar Yacht Club, Náutico de Marianao y otros. (Fotos D. M.)

M.E.C.D. 2016