1ª SECCION 1

Esta queda autorizada para usar nuestro servicio y noticias de información.
SERVICIO DE ASSOCIATED PRESS.
HILO DIRECTO CON NUEVA YORK

DIARIO DE LA MARINA

El DIARIO DE LA MARINA es el periódico más antiguo de Cuba. Fué fundado en el año mil ochocientos treinta y dos.
SERVICIOS ESPECIALES DE ESPAÑA

1ª SECCION 1

AÑO CIV.—NUM. 170 ACOGIDO A LA FRANQUICIA POSTAL LA HABANA, VIERNES, 17 DE JULIO DE 1936.—SANTOS ALEJO Y ARNALDO Y SANTAS GENEROSA Y VESTINA TIEMPO PARA HOY: BUENO, CON TURBONADAS PRECIO: 5 CENTAVOS

ABORDADOS TODOS LOS TEMAS NACIONALES EN EL ALMUERZO DE LA FINCA "PILAR"

SUFRE HONDA CONMOCION EL PUEBLO INGLES POR EL ATENTADO CONTRA SU REY

DESCONOCESE A LA DAMA QUE SALVO AL REY

La pistola usada estaba cargada, y el agresor dejó caer dos peines de balas

LONDRES, julio 16. (AP).—El rey Eduardo VIII de Inglaterra, soberano desde hace seis meses, estuvo a punto de ser víctima de un atentado, no logrando el agresor hacer uso del arma por habérsele arrebatado de las manos.

El agresor, nombrado George Andrew McMahon, de 34 años de edad, que es natural de Escocia y fué director de un periódico, hizo resistencia a la policía londinense, que inmediatamente procedió a arrestarlo, mientras se le llevaba conducido, gritaba: «¡No he querido hacer daño a nadie! Solamente realicé ese acto en señal de protesta!»

Su «protesta» no ha tenido explicación a causa de que el detenido se expresa en forma incoherente.

Se le ha acusado de «posesión ilegal» de arma de fuego con intento de causar daño a alguna persona», y se encuentra en la cárcel.

McMahon fué condenado a un año de prisión en mayo de 1933 por insultos a la policía, pero logró que prosperase un recurso de casación contra la condena. Hasta hace poco dirigía un periódico que se titulaba «Gaceta Humana».

El rey regresaba de Hyde Park al Palacio de Buckingham con una brillante escolta de guardias. En Hyde Park entregó sus nuevas banderas a seis batallones y les dijo que la humanidad reclama paz.

Vestía el uniforme militar el soberano inglés. Con él asistió a la ceremonia su hermano el duque de York.

En el Parque, la reina María observó el acto de la entrega de las banderas.

En los momentos en que pasaba, a caballo, por el Arco de Wellington, siendo objeto de la mirada de numerosas personas, un hombre de constitución robusta se abrió paso bruscamente apoderándose entre los espectadores de la policía, colocándose en el borde del camino.

De repente, una mujer que no ha sido identificada, pero que se sabe vestía de gris y estaba acompañada por una muchacha de pelo rubio, dió un fuerte golpe sobre el brazo estirado del intruso, y un revólver cargado cayó por el aire, trazando un arco, quedando entre el rey y sus hombres.

«El rey parecía completamente impasible ante la excitación que se produjo en la multitud», dijo el testigo presencial C. Harold Einecke, de Grand Rapids, Michigan, que se encuentra en esta capital pasando unas vacaciones.

«Los soldados y la policía avanzaron valientemente. Varias mujeres comenzaron a dar gritos y otras se desmayaron».

«El rey, que parecía la persona más serena en toda la nación, continuó en dirección al Palacio, saludó a la reina María, que se hallaba en un balcón, y se adentró en el patio de la real residencia.

Más tarde se trasladó en automóvil al Palacio de Saint James, donde almorzó, partiendo luego para su residencia campestre de Fort Belvedere, con el fin de tomar parte en una partida de golf en Coomse Hill y, finalmente, regresó, por la noche, a Saint James para atender a los asuntos de Estado.

McMahon, sujeto por varias personas, antes de que llegara un policía montado, trató de escabullirse por la calle Estación.

El inspector de policía que se hizo cargo del prisionero, dijo que McMahon dejó caer dos peines de municiones en el sitio donde se produjo el tumulto, así como un sobre de luto conteniendo un retrato tamaño postal del rey y otro sobre en el que se leían unos garabatos que decían: «Puedo amarte?».

Un solicitor, en representación de McMahon, dijo que el preso deseaba hacer constar que sus intenciones no habían sido matar a nadie.

La «dama de gris» y la muchacha delgada que la acompañaba fueron detenidas de Constitution Hill en un automóvil custodiado por policías, inmediatamente después de la detención del agresor. El público comenzó a aplaudir a la dama, pero ésta se retiraba modestamente agradeciendo los aplausos, pero ocultando el rostro.

Un escalofrío de terror, ante la idea de lo que hubiera podido ocurrir, sobrecogió al público de Constitution Hill, como más tarde a la población del Imperio y al mundo entero, cuando el caballerizo de Su Majestad, Sir John Aird, conoció el informe militar que decía: «La pistola estaba cargada».

Sir John Simons dijo en la Cámara de los Comunes:

«Toda la Cámara estará profundamente agradecida de que el riesgo a que estuvo expuesta Su Majestad se apartara tan rápidamente».

En la Cámara de los Lores hizo uso de la palabra Lord Halifax, diciendo: «Estoy completamente seguro de que en ellas las gracias expreso los deseos de todas vuestras señorías».

Las muchedumbres, excitadas por la noticia, agotaron las ediciones extraordinarias que lanzaron los periódicos a la calle. Inmediatamente comenzaron a recibirse centenares de telegramas de felicitación de todas las capitales de Europa. Las autoridades francesas inmediatamente decidieron adoptar las más rígidas medidas de protección cuando el monarca inglés vaya a pasar dos semanas de vacaciones en la Riviera, a fines de este mes.

Los habitantes de Londres recordarán esta noche el atentado contra la vida de la reina Victoria en marzo de 1882. Cuando la reina salía de la estación de Windsor, un individuo llamado MacLean, hizo fuego con su revólver sobre el landó de la soberana. La bala pasó a unas pulgadas de la cabeza de la reina.

Hace treinta y seis años, en Bruselas, un muchacho de quince años de edad trató de asesinar a Eduardo VII, entonces príncipe de Gales. El príncipe iba a tomar el tren rumbo a Copenhague cuando el joven, con un revólver en cada mano, salió al frente del coche de Eduardo, e hizo varios disparos.

LOS HABITANTES DE LONDRES CELEBRAN TODOS QUE EL REY SALIERA ILESO DE LA AGRESION DE McMAHON

LONDRES, julio 16. (Havas).—Después de haber pasado parte de la tarde jugando al golf en Fort Belvedere, el rey regresó a Londres por la noche, continuando el despacho de los asuntos ordinarios en el Palacio de Saint James.

Mientras tanto, los vecinos de Londres, aprovechándose de la ocasión de que todos los espectáculos comienzan por los primeros compases del himno Nacional, expresaron repetidamente la lealtad al rey, cantando en coro el «God save the King». En todos los teatros, la orquesta tuvo que ejecutarlo repetidamente, cantando los espectadores con unción casi religiosa.

En todos los banquetes y comidas, el brindis obligado ha sido por la salud del soberano. En muchas avenidas se han producido manifestaciones entusiastas de lealtad al rey, algunas de ellas muy emocionantes.

El abogado Alfred Kerstein, que ha tomado a su cargo la defensa de Andrew McMahon, no ha querido hacer declaración alguna sobre las causas que impulsaron al acusado a este gesto de «protesta».

LOS ATENTADOS A LOS SOBERANOS EN INGLATERRA CAUSAN EXTRAORDINARIA EXCITACION EN EL PUEBLO

LONDRES, julio 16. (Havas).—Inglaterra no es un país de atentados políticos contra su soberano, ni siquiera en la forma benigna que parece haber tenido el de hoy, por lo que, cuando esto ocurre, resulta algo particularmente excepcional.

Ni Eduardo VII ni Jorge V han corrido el peligro de una amenaza directa. Sin embargo, ambos fueron siempre acompañados por detectives particulares convenientemente preparados para lanzarse sobre cualquier agresor eventual.

Si ha habido en alguna ocasión atentados contra los soberanos de la Gran Bretaña, no han sido los agresores ingleses, sino súbditos pertenecientes a otras partes del imperio, impacientes por ver a sus países libres del régimen británico.

La reina Victoria, cuyo recuerdo es tan grato a los ingleses, fué objeto de varias amenazas durante su reinado. Como caso curioso, puede citarse el hecho de que el primer atentado contra dicha reina ocurrió en condiciones análogas al de hoy, pues acababa de ocupar el trono. El agresor, que se acercó al landó de la reina, haciendo dos disparos, fué inmediatamente desarmado y condenado, pero la reina hizo suspender la condena y lo envió a Australia, de donde procedía.

La dama vestida de gris que hoy salvó la vida del rey, sigue siendo una incógnita para el pueblo. Numerosas personas hubieran querido testimoniarle su admiración, pero la policía mantiene en secreto la identidad de dicha dama.

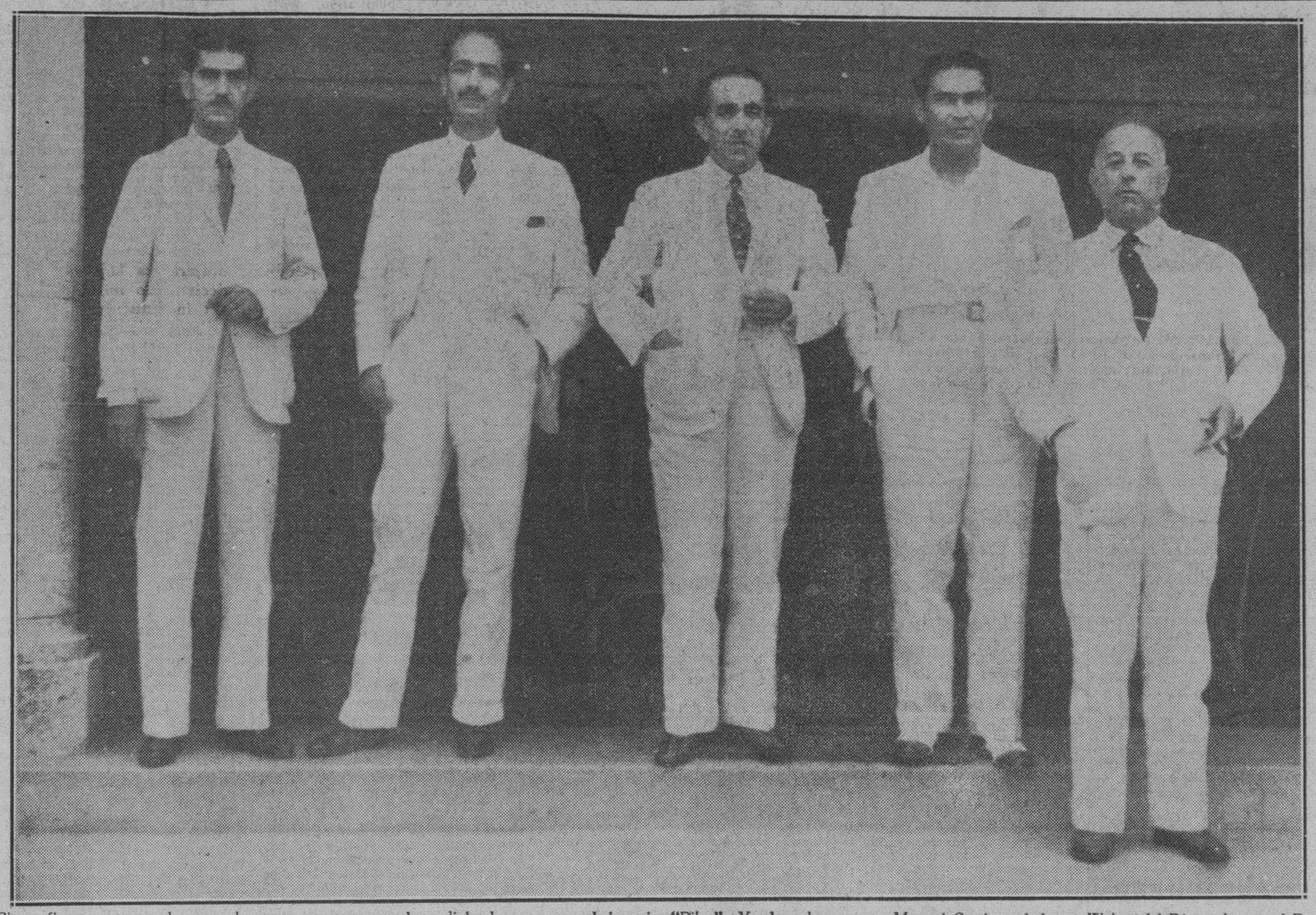

Cinco figuras que en los actuales momentos ocupan la atención general. El señor Presidente de la República, el Jefe del Ejército Constitucional, el Canciller y los Ministros de Hacienda y Defensa, se reunieron ayer en cordial almuerzo en el ingenio "Pilar". Y, de sobremesa, hablaron, hablaron largamente. ¿Alta política? ¿Rutas nuevas...? ¿Qué? Lo cierto es que el doctor Miguel Mariano Gómez, el coronel Fulgencio Batista, el doctor José Manuel Cortina, el doctor Wolter del Río y el general Rafael Montalvo, abordaron ayer, resueltamente, dentro de los límites de la más amplia cordialidad, los problemas que confronta el país.

EXISTE OPTIMISMO SOBRE LAS SOLUCIONES PROPUESTAS EN EL CITADO CAMBIO DE IMPRESIONES

Al almuerzo asistieron el Presidente de la República, el Jefe del Ejército y los Secretarios de Hacienda, de Estado y de Defensa, en unión de sus respectivas esposas

El anuncio de que al mediodía de ayer se reunirían en un almuerzo el Presidente de la República, doctor Gómez Arias; el Jefe del Ejército Constitucional, coronel Fulgencio Batista y otras personalidades del Gobierno, despertó en el público extraordinario interés, atribuyéndole lógicamente a dicho acto toda la importancia de un suceso dedicado a considerar y resolver los problemas políticos, económicos y sociales que constituyen la preocupación del país.

La curiosidad general por conocer las cuestiones tratadas estaba harto justificada, ya que no puede ocultarse que la opinión vive pendiente de las actividades de aquellos en cuyas manos está la solución de los graves problemas que confronta la nación.

Los temas propuestos en el almuerzo ni los acuerdos recaídos sobre ellos han transcendido al público, aun cuando existe la impresión de que se desenvolvieron en los planos más altos y patrióticos de encauzamiento nacional.

REGRESA EL PRESIDENTE

A las nueve y treinta minutos de la noche, ayer, regresó a Palacio el Presidente de la República, acompañado de su esposa y de su ayudante naval, capitán Carlos Hernández.

Como es sabido—por haberlo publicado oportunamente el DIARIO DE LA MARINA—el Jefe del Estado y la señora Diago de Gómez Arias, concurrieron en horas del mediodía al almuerzo ofrecido en su finca «Pilar» por el Secretario de Defensa, general Montalvo, al Presidente, a los Secretarios de Hacienda y Estado y sus respectivas esposas.

La opinión pública revistió dicho acto de extraordinaria trascendencia, habiéndose afirmado que en el misma serían planteados los más importantes problemas políticos y económicos de la hora y estudiada y propuesta la fórmula de solución inmediata.

Dichos problemas habían sido enumerados en la siguiente forma:

Ley Educacional.
Ley de Amnistía.
Ley de Emisión de Pagarés de Tesorería.
Designación de los Subsecretarios.
Reorganización del Servicio Exterior.
Cooperación de los partidos coalicionistas al Gobierno, etc. etc.

MANIFESTACIONES DEL PRESIDENTE

Con objeto de informar a los lectores acerca del tan repetido ágape, los repórters palatinos se dirigieron al Jefe del Estado por mediación del capitán Hernández, en demanda de noticias.

El edecán trasmitió a los periodistas las siguientes manifestaciones del Primer Magistrado:

«El almuerzo no tuvo otra significación que la de un acto social en el que participaron personas de la amistad del Secretario de Defensa invitadas por él. Al azar los comensales departieron sobre tópicos de la actualidad nacional y de otros asuntos, en términos generales.

LO QUE DIJO EL SECRETARIO DE HACIENDA

El Secretario de Hacienda doctor Wolter del Río y uno de los concurrentes al almuerzo fué interrogado por los reporters palatinos sobre «la significación especial» de dicho acto.

—¿Signifcación especial?—respondió el funcionario.— Pues ninguna. Ese almuerzo revistió un carácter puramente social, y no es necesario decir que tuvo efecto dentro de un ambiente cordialísimo. El general Montalvo Secretario de Defensa, y su distinguida esposa tuvieron la exquisita amabilidad de invitar a su mesa en la finca «Pilar» al Presidente de la República y señora de Gómez Arias, al Jefe del Ejército y señora de Batista, el Secretario de Estado y señora de Cortina, a mi esposa y a mí.

—¿Cuáles los temas de la conversación de sobremesa?

—Temas de actualidad todos. Por otra parte, los Secretarios que allí nos encontrábamos: el de Defensa, el de Estado y el de Hacienda expusimos en términos generales la situación de nuestros respectivos Departamento. Por ejemplo, el doctor Cortina se refirió a cuestiones internacionales. Yo hablé de las preocupaciones económicas que confronta mi Secretaría.

—¿Y de los problemas políticos del Gobierno en sus relaciones con los partidos de la Coalición?

—Ya he dicho que todos los tópicos del momento fueron objeto de la amena charla, pero en términos generales, desde luego, sin preferencia de uno respecto de otro, y sin que el almuerzo hubiera sido pretexto para hablar de ellos. Repito que fué un acto social.

Y en este punto dió por terminada la entrevista el Secreetario de Hacienda.

«Sin embargo...

Los observadores aseguran que en el curso de la sobremesa los comensales departieron largamente acerca de la próxima reorganización del Servicio Exterior, de la designación de los Subsecretarios, del apoyo de los partidos coalicionistas al Gobierno, de las leyes de amnistía y educacional, actualmente en estudio y de la emisión de Pagarés de Tesorería, que según informes aprobará el Congreso en la semana próxima.

NO INMUTO EL ATENTADO AL REY BRITANICO

Se detuvo un momento con objeto de ver lo que le había tirado su atacante

LONDRES, julio 16. (AP)—A continuación reproducimos lo que se decía hoy, después del atentado contra el Rey Eduardo, en Constitution Hill:

El acusado, George Andrew Mc Mahon, manifestó al detective John Sand: «Lo ocurrido es culpa de Sir John Simon (Secretario del Interior) a quien escribí anoche y telefonée esta mañana. El Rey no ha sido herido, ¿no es así? Yo no quería causarle el menor daño. Lo hice sólo como protesta.»

En Scotland Yard se dijo lo siguiente:

«Durante el retorno del séquito real de la entrega de las nuevas banderas a la brigada de la guardia en Hyde Park esta mañana, un hombre se abrió paso entre el público cerca del Arco de Wellington, en Constitution Hill.

Eduardo VIII, Rey de Inglaterra.

«Lo que sucedió no ha podido saberse exactamente, pero un revólver cayó en la calle entre el Rey y las tropas que le seguían. Un individuo fué arrestado inmediatamente y la Policía lo condujo a la Estación.

«No se hizo un solo disparo, pero el revólver tenía cargada la cámara.»

El Inspector de detectives, Sands, expresó:

«Se me entregó este revólver de cinco tiros que tenía cuatro balas, pero en la parte superior de la cámara, en el lugar correspondiente al primer disparo no había ninguna bala.

«También se me entregaron dos cargas de balas, un sobre con franja de luto conteniendo un retrato del Rey en postal y un periódico en el cual aparece escrito con lápiz: «¿Puedo amarte?»

Harry Black, un espectador: «Yo ví que el individuo tenía algo en la mano. Lo arrojó a la calle. El Rey se volvió y contempló un instante lo que se le había arrojado, pero enseguida continuó su camino.»

J. N. A. Dickson: «Cuando el Rey había descendido por el cerro unas yardas se detuvo de repente. Entonces un policía montado se apeó rápidamente del caballo y se apoderó de algo que había en el pavimento. Algunas personas creyeron que se trataba de una bomba.

«Después los policías se apoderaron de un hombre y se lo llevaron.»

William Thomas: «El Rey advirtió algo y fijó su mirada en la muchedumbre. La que ví después fué que un policía montado se apeaba del caballo y arrestaba a un individuo.»

SUMARIO DE ESTA EDICION

Páginas:

Piden Pena de Muerte para tres Asiáticos por un Homicidio — 2
No Sabe un Juez a Quién Entregar el Central "Limones" — 3
Una Convención en La Habana de Médicos Ferroviarios de Estados Unidos — 4
Sancionó el Presidente la Ley que Autoriza Concursos y Planes para Regalos — 5
Reglamento de las Escuelas Rurales Cívico Militares — 7
Se Opone la Escuela de Ciencias Comerciales a que se Equipare al Tenedor de Libros con el Contador Público — 9
Se Reunirá Hoy el Comité Parlamentario Cameral del CND. para Conocer de la Visita de sus Líderes a Palacio.—(Política) — 11
León Blum Presenta un Plan para Combatir el Desempleo en Francia— Trescientos Muertos y más de Mil Heridos en España en Cinco Meses — 12
No Aceptan la Renuncia del Dr. Israel Castellanos — 13
Brillantes Actos en Santiago de Cuba en Honor de los Veteranos —

EDITORIALES:
Obligaciones que no Puede Dejar de Atender el Estado — 17
La Política Necesaria — 20

GESTIONAN LOS EDILES QUE SEA REBAJADO A 4 CENTAVOS EL PRECIO QUE SE PAGA POR KILOWAT PARA EL ALUMBRADO

Durante una hora fué azotada Regla por una tormenta

Una manga de viento causó muchos estragos. Se apagó el alumbrado en tres ocasiones

Durante una hora—de 8 y media a 9 y media—los vecinos de Regla vivieron sobresaltados al desatarse sobre la población una manga de viento seguida de violentísimas descargas eléctricas que causaron daños de consideración en algunas residencias.

En el transcurso de la tempestad, faltó totalmente el alumbrado. Lo que contribuyó poderosamente a sembrar el espanto entre los vecinos.

Al renacer la calma pudo comprobarse que la manga de viento, al cruzar sobre el pueblo de Regla, había derribado la cerca del Stadium, arrancando de cuajo una ventana del Palacio Municipal que cayó estrepitosamente en la vía pública. Un cuarto alto de la casa comercial situada en Maceo y Céspedes fué derribado por la fuerza del viento, cayendo los escombros a la calle, sin que, por fortuna, hubiera que lamentar desgracias personales.

ELECTROCUTADA UNA MUJER EN LOS EE. UNIDOS

También murió el cómplice. Tuvo que ser llevada a la cámara letal en una silla

Mrs. Frances Creighton

OSSINING, Nueva York, Julio 16. (AP)—Mrs. Frances Creighton y Everett C. Applegate fueron electrocutados esta noche, siendo conducida la primera hasta el lugar de la ejecución en una silla de ruedas. Al parecer, cuando la llevaron a la Cámara de la muerte, había perdido el conocimiento.

Guardias y matronas formaron rápidamente una cortina alrededor de la reo, cuya muerte fué certificada por los médicos poco después de haberse hecho pasar la corriente de alto voltaje por su cuerpo.

Appelgate se dirigió a la silla sin ayuda ajena. Volviéndose a los testigos de la ejecución, dijo:

«Antes de morir deseo decirles, caballeros, que soy absolutamente inocente de este crimen. Ruego a Dios que tenga misericordia de Martín W. Littleton, del condado de Nassau, que fué el fiscal que sostuvo la acusación».

Con gran rapidez, el reo fué amarrado a la silla y dos minutos más tarde se certificaba su defunción.

El alcaide, Lewis E. Lawes, dijo que Mrs. Creighton es la primera persona ejecutada en Sing Sing que ha sido llevada a la Cámara de la muerte en una silla de ruedas.

Mrs. Creighton, agregó Lawes, se despidió y besó a su esposo una hora antes de morir y dijo que no quería ver a ninguno de sus dos hijos. Esta es la sexta mujer que se ejecuta en Sing Sing desde que se instaló la silla eléctrica en 1891.

Los Creighton y Applegate compartían la misma casa en Baldwin, Long Island. El fiscal sostuvo que Mrs. Applegate, que pesaba 268 libras, fué envenenada en el mes de Octubre último a fin de facilitar el matrimonio de su esposo con Ruth Creighton, hija de la ejecutada, que tenía 16 años de edad.

VISITARAN AL ADMINISTRADOR DE LA COMPAÑIA CUBANA PARA RECABAR QUE HAGA LA REBAJA

Además harán patente que se ha violado el contrato existente con el Municipio, porque no se han soterrado los cables del fluído en el plazo que se había fijado

Cumpliendo el acuerdo tomado por la Cámara Municipal, ayer se reunieron los concejales señores Santiago F. Veiga, Francisco Prieto, Marcelino Cubillas y Alfonso García para iniciar las gestiones que les fueron encomendadas por el Cabildo con el fin de obtener de la Compañía Cubana de Electricidad que rebaje a cuatro centavos el precio del kilowat en todo el Municipio de la Habana, equiparando al público con el Ayuntamiento que paga esa suma por el fluído que utiliza en sus dependencias y servicios públicos.

Fueron designados los señores Santiago F. Veiga, presidente, y Francisco Prieto, secretario, para que se entrevisten con el administrador de la Compañía Cubana de Electricidad, conjuntamente con los otros miembros de la comisión, y le hagan saber el acuerdo de la Cámara Municipal recabando de dicho señor la rebaja inmediata del alumbrado al precio de cuatro centavos para todos los consumidores del Municipio de la Habana.

También harán presente los comisionados al administrador de la Compañía Cubana que el contrato existente entre el Ayuntamiento y dicha empresa ha sido violado al quedar incumplido por parte de la referida entidad, por cuanto no ha soterrado los cables del tendido eléctrico como tenía la obligación de hacerlo.

Los comisionados confían en obtener un éxito rotundo en sus gestiones, prestando de esta manera un servicio eminente a los vecinos de la capital.

SANCIONADA LA LEY DE LOS VETERANOS

El Jefe del Estado sancionó ayer la ley procedente del Congreso que deroga los decretos-leyes de la Provisionalidad, y por los cuales se creaba el Censo de Veteranos de la Independencia y la depuración de las Pensiones que disfrutan éstos.

LA MENDICIDAD

Ya hemos clamado muchas veces, en nombre de los piadosos sentimientos, del bien parecer y del egoismo, por que desaparezca el triste espectáculo que ofrece el enjambre de mendigos, grandes y chicos, que llenan las calles más populosas de la Habana y acosan al transeúnte, sobre todo si tiene aspecto de extranjería.

Todos sabemos que una gran parte de esos mendicantes lo son de vicio; y, lo que es peor, que entre ellos existen niños que resultan objeto de una explotación inmoral; pero hay también infelices a quienes la necesidad echa a la calle en demanda del pan de cada día y, por piedad de éstos, por defender a la infancia explotada y por castigar la vagancia consuetudinaria, las autoridades deben poner mano firme y remedio heroico en este problema de la mendicidad.

Porque, además de la piedad y el decoro, ya en ello nuestro natural interés, pues somos país que aspira al fomento de la industria turística, y no es la mejor de las recomendaciones dejar asentado que en la Habana, los mendigos «no dejan andar a los turistas implorándoles una limosna» como, según hallará el lector en una información de la página 3, acerca del «Turismo Municipal», ya han hecho público algunos periódicos norteamericanos.

Cualquier medio y cualquier sacrificio que se imponga para limpiar las calles de la Habana de esas tristezas o de los vicios, serán bien empleados.

Y toda rapidez en la ejecución, será aplaudida.

SOSTUVO FUEGO EL EJERCITO CON TRES DE LOS ASALTANTES SITIADOS EN EL CAYO FRAGOSO

Dos de los forajidos resultaron muertos, logrando escapar el otro. Identificado uno de los cadáveres como el de Antonio Flores, ex-Jefe de la Policía Municipal de Vueltas, S. Clara

En un encuentro con la fuerza pública perecieron dos forajidos de los que tomaron parte en el asalto a un establecimiento comercial de Punta Alegre. El grupo de tres que perseguía el Ejército y que se había refugiado en Cayo Fragoso, hizo frente a las tropas, según los partes emitidos.

El corresponsal del DIARIO en Vueltas, señor A. de Arriba, nos envía el siguiente telegrama:

«En la madrugada de hoy, en el lugar conocido por Manacas, situado a cuatro kilómetros de este pueblo, fuerzas de la Guardia Rural de este puesto, sostuvieron fuego con tres de los cuatro individuos que lograron escapar de Cayo Fragoso, donde se hallaban sitiados bajo la amenaza de perecer de sed. Dos de los fugitivos resultaron muertos, en tanto uno escapaba.

LOS MUERTOS

Los que cayeron en el campo se nombraban Antonio Flores y Domingo González, naturales de Vueltas, y lugar donde residían, hasta que se lanzaron a perpetrar el asalto de un comercio en Punta Alegre.

Las tropas persiguen al prófugo, cuya identidad se desconoce. Patrullas de soldados al mando del jefe de este destacamento, continúan la búsqueda con tenacidad.

EX JEFE DE LA POLICIA MUNICIPAL

Al ser identificado uno de los cadáveres—el de Antonio Flores—, se dió a conocer que es la misma persona que desempeñó el cargo de Jefe de la Policía Municipal de Vueltas, hasta marzo del año pasado en que quedó separado de ese Cuerpo.

Los cadáveres han sido trasladados a esta localidad, donde los reclamaron sus familiares.»

LOS ASESINATOS POLITICOS DEL SIGLO PRESENTE

Han muerto 6 Reyes y 9 Presidentes; los Zares de Rusia y un Archiduque

LONDRES, julio 16. (AP).—Desde principios del presente siglo, los asesinatos políticos han jugado un importante papel en los asuntos internacionales.

Pero los resultados históricos demuestran que los deseos que impulsaron tales atentados raras veces han cristalizado.

El atentado de que fué objeto el Rey Eduardo VIII tiene precedentes, en los cuales los atacados resultaron muertos o heridos.

Poco antes de que comenzara el presente siglo, el Rey Eduardo VII, entonces Príncipe de Gales, fué objeto de un atentado cuando iba a tomar el tren en Bruselas.

Se ha atentado también contra las vidas del Primer Ministro Mussolini de Italia y contra Lenin en Rusia. Los asesinos trataron de dar muerte a los Presidente Franklin D. Roosevelt y Theodore Roosevelt.

Los casos en que los atentados han terminado con la muerte de la persona escogida por los asesinos son los siguientes:

El Rey Humberto de Italia, en 1900.
El Presidente William Mc Kinley, en 1901.
El Rey Alejandro y la Reina Draga de Serbia, en 1903.
El Rey Carlos de Portugal y el Príncipe heredero Luis Felipe, en 1908.
El Presidente Ramón Caceres de la República Dominicana, en 1911.
El Rey Jorge I de Grecia, en 1913.
El Presidente Francisco Madero de México, en 1913.
El Archiduque Francisco Fernando de Austria-Hungría, en 1914.
El Presidente Sidonio Paes de Portugal, en 1918.
El Zar Nicolás de Rusia y su familia, en 1918.
El Presidente Venustiano Carranza de México, en 1920.
El ex Presidente Machado dos Santos de Portugal, en 1921.
El Presidente Gabriel Marutowicz de Polonia, en 1922.
El Presidente electo Alvaro Obregón de México, en 1928.
El Presidente Paul Doumer, de Francia, 1932.
El Presidente Sánchez Cerro, del Perú, en 1933.
El Canciller Engelbert Dollfuss, de Austria, en 1934.
El Rey Alejandro, de Yugoeslavia, en 1934.

1,800 toneladas de dinamita, abrieron enorme trinchera

La tierra fué proyectada a más de 600 metros, en la Siberia. La grieta tiene 26 metros de ancho

MOSCOU, julio 16. (Havas).—La agencia «Tass», anuncia que se hizo volar en la región de Tcheliabinsky, una enorme masa de tierra de varios millones de metros cúbicos, empleándose 1.800 toneladas de explosivo. La tierra fué proyectada a más de 600 metros, abriéndose una grieta de más de un kilómetro de largo por 20 metros de profundidad y 26 de ancho, estimándose que para abrir semejante trinchera con el sistema manual o de maquinaria habrían sido menester dos años. Para realizar ese empeño, fué evacuada la población a 55 kilómetros del paraje en que se hizo saltar la carga.

Un grupo de sabios estudió los efectos de las vibraciones.

M.E.C.D. 2016

PIDEN PENA DE MUERTE PARA TRES ASIATICOS QUE SERAN JUZGADOS HOY POR ROBO Y HOMICIDI

PRESO EL CHAUFFEUR DE LA MAQUINA DONDE SE SUPONE QUE HUYERON UNOS ASALTANTES

HABIA SIDO CIRCULADO POR LA POLICIA MOMENTOS DESPUES DE HABERSE CONSUMADO EL ATRACO

Numerosos testigos han comparecido ante el Juzgado con objeto de garantizar al detenido, citando los lugares en donde se hallaba. Se ha dispuesto una amplia investigación

El Dr. Centellas, Juez de Instrucción de la Sección Quinta, ordenó ayer tarde el encarcelamiento de Alberto Coipel y Delmonte, natural de la Habana, de 28 años de edad, vecino de Campanario número 131 y chauffeur del auto 32825, que como se recordará, dicho vehículo fué circulado por suponerse que en el mismo lograron fugarse los asaltantes del cobrador Carlos Arrieta Balado, que en ocasión de transitar por el reparto Lawton, le salieron al encuentro varios individuos y después de agredirlo con las armas que portaban, lo despojaron de la suma de 400 pesos y por cuyo hecho fué arrestado Roberto Cano Valdés, complicado seriamente en estos hechos.

EL ORIGEN DE LA CIRCULACION

La Policía circuló el auto 32825, por haber manifestado el detenido Cano Valdés, que en este vehículo fué donde lograron fugarse los asaltantes y no en el mencionado por la víctima que era otro, suponiéndose que Cano al dar esta confidencia lo hizo con el deliberado propósito de despistar.

LA DECLARACION DEL CHOFER

Al ser presentado en la mañana de ayer el chofer Coipel ante el doctor Centellas, una vez que fué instruído de los cargos que contra él aparecen en la causa, declaró desconocer por completo los hechos que se le imputan, haciendo constar que el auto que maneja es de su propiedad y no es conducido nunca por otras personas.

Coipel señaló punto por punto todos los lugares donde estuvo el día que se cometió el hecho y a la hora que el mismo tuvo lugar, conducía en el vehículo al Dr. Martínez Frías, vecino de San Miguel 224.

TESTIGOS DECLARANDO

A pesar de las manifestaciones del chofer Coipel, el Dr. Centellas dispuso su ingreso en la Cárcel por todo el tiempo que señala la ley, hasta tanto no sea diafanizada por completo su situación y con ese propósito citó ante su autoridad a las personas que el detenido señaló, las que corroboraron todas sus manifestaciones, esperándose en vista de la prueba favorable efectuada, que dentro de breve sea puesto en libertad.

HASTA HORAS DE LA NOCHE

Tanto el Dr. Centellas, como el secretario judicial señor Más Cayado y el oficial Raúl Luya, laboraron hasta horas de la noche en la investigación de estos hechos, así como otros de la misma importancia que se tramitan en dicha secretaría, deseándose por el Juzgado su completa aclaración para poder depurar responsabilidades a las personas que aparezcan culpables de cada uno de estos hechos que tan escrupulosamente tratan de conocer la verdad de lo ocurrido.

El atacante de la Loma del Burro es ex-policía técnico

Estaba allí con dos mujeres y un desconocido. Huyeron después de la balacera

Publicamos en nuestra anterior edición, que el vigilante 1436, Rafael Rodríguez, perteneciente a la Segunda Estación, encontrándose de paseo en la Loma del Burro, situada en la barriada de Luyanó, trató de proceder al arresto de dos individuos que sorprendió fumando cigarros de mariguana, imposibilitándoselo la súbita agresión de que fué objeto por parte de dichos individuos, que descargaron sobre él todas las balas de las pistolas que portaban, resultando ileso milagrosamente.

ANTE EL JUZGADO

Ayer ante el Dr. Centellas, Juez de Instrucción de la Sección Quinta, compareció el vigilante Rodríguez, ampliando su declaración:

Hizo constar, que acudió a la Loma del Burro con el propósito de ir en busca de sus hijos, pero como advirtiera que se encontraban fumando mariguana dos individuos que se hacían acompañar de dos jóvenes, se acercó al grupo y trató de proceder a su arresto, en cuyos momentos uno de los dos individuos se le acercó y mostrándole un carnet de la Policía Técnica, lo conminó para que desistiera de sus propósitos.

Cuando el declarante se hallaba examinando el carnet, el desconocido le hizo los dos primeros disparos a boca de jarro, continuando disparando la pistola contra su persona, al mismo tiempo que se daba a la fuga con sus acompañantes, sin que pudiera repeler la agresión debido a que en esos momentos se encontraba desarmado, acudiendo en su auxilio sus compañeros 335, Julián Sánchez y 581, Miguel Huertas, que los persiguieron haciendo uso de sus armas de Reglamento, sin que lograran darles alcance.

También hizo constar el mencionado agente, que uno de sus agresores es rubio, de ojos azules y como de 27 años de edad y vestía de dril color olivo y el otro es trigueño, de pelo negro, como de 39 años de edad, de regular estatura.

La Policía continúa sus investigaciones para localizar a dichos individuos y proceder a su detención.

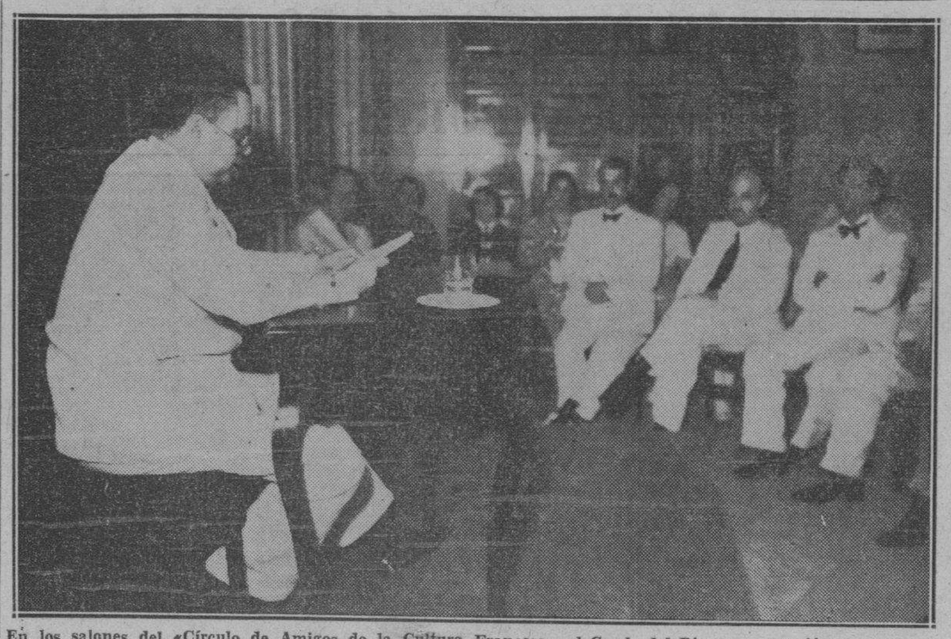

En los salones del «Círculo de Amigos de la Cultura Francesa», el Conde del Rivero pronunció su anunciada, interesante y bella conferencia sobre «Recuerdos de viaje por el país supermístico de Bretaña». Selecta concurrencia oyó atentamente la narración pintoresca y elegante que les ofreció el nuevo Ministro en la Santa Sede, que trató tan sugestivo tema con verdadera maestría. En esta foto el Conde del Rivero fué sorprendido en los instante en que leía su conferencia.

El rigor de las dos últimas semanas de calor ha destruído la cosecha de trigo en la zona más rica de EE. UU.

Cinco mil agricultores han quedado sin trabajo en 13 Condados. Ha mejorado el tiempo en varios Estados y en otros está lloviendo mucho. Pérdidas: $1,000.000,000

CHICAGO, julio 16. (AP).—La zona triguera ha completado dos semanas de intenso calor y hasta este momento no existen señadles de que las altas temperaturas abandonen dicha zona por lo que aumentan los temores de un desastre superior al de 1934, en que se perdieron las cosechas.

Excepto algunas áreas favorecidas, millones de acres del Centro Peste que producen las más productivas cosechas de la nación, están calcinadas por altas temperaturas.

Las defunciones atribuídas al calor han decrecido algo en número, pero pasan en total de 4,200, lo que representa un promedio de 300 diarias.

Las noticias que se reciben en el mercado triguero convienen en que los daños en la zona comprendida desde Kansas y Oklahoma hacia el Este por Indiana, son incalculables. En Illinois, diez condados de la parte sur del Estado, han perdido prácticamente las cosechas.

El meteorólogo J. R. Lloyd, de la Estación de Chicago, ra declarado que no debe esperarse ningún alivio por lo menos en dos días. Predijo tiempo algo más fresco para las dos Dakotas y partes de Minnesota y Nebraska.

En Pierre, South Dakota, el termómetro subió hoy al mediodía a 109 grados Fahrenheit.

E ndistintas partes de Illonis, oeste de Michigan y la mayor parte de los valles de Ohio y Mississippi ha vuelto la ola de calor.

El directo de auxilios de Minnesota calcula que se necesita un millón de dólares para proveer trabajo en los próximos tres meses a los 5.000 agricultores que han quedado en la ruina en trece condados.

Ha mejorado el tiempo en Michigan y por ese motivo el número de las defunciones ha bajado algo, llegando el total hasta ahora a 606.

Ha habido lluvias torrenciales en Texas, Georgia, Illinois, Indiana, Kentucky Missouri y Montana diciendo los expertos que a este último Estado han llegdo demasiado tardíamente para salvar las cosechas.

Calculánse groso modo las pérdidas sufridas por la nación en esta sequía en mil millones de dólares.

Precaución en la Riviera, cuando vaya Eduardo VIII

El Canadá no se separará del Imperio británico y defiende la unidad nacional

LONDRES, julio 16. (Por «The New York Herald Tribune Service».)—El atentado de hoy contra el rey Eduardo, el octavo que se ha registrado desde mil ochocientos contra un miembro de la familia real inglesa, ha causado profunda sensación aquí, por ser creencia pública entre los ingleses que la seguridad personal del monarca corría menos peligro en Inglaterra que en cualquier otra parte, hecho demostrado por los frecuentes contactos con el público que sostuvo durante su reinado Jorge V.

El atentado, naturalmente, ha suscitado en todas partes el efecto que tendrá este acto en el futuro sobre la vida del soberano. Dado el carácter del rey es muy probable que él disponga con ligereza del asunto, pero con seguridad sus asesores adoptarán otra actitud. Por lo menos se sabe ya que la policía inglesa y francesa establecerán cooperación más estrecha sobre la protección al monarca cuando éste parta de vacaciones a la Riviera a fines de este mes. También se aumentarán las precauciones durante la ceremonia de la coronación, señalada para el año entrante.

De los ocho atentados contra la realeza inglesa, ninguno ha tenido éxito. Cinco fueron sobre la vida de la reina Victoria y los otros dos anteriores al de hoy fueron sobre Jorge IV y Eduardo VII, cuando ambos eran príncipes de Gales.

CANADA NO SE SEPARA DEL IMPERIO BRITANICO Y DEFENDERA LA UNIDAD IMPERIAL

LONDRES, julio 16. (Havas).—El brigadier general Alexander Ross, Presidente de la Legión del Canadá, de los veteranos ingleses, y jefe de la peregrinación patriótica a los cementerios de guerra de Vimy, declaró hoy que el pueblo canadense será siempre fiel a la Gran Bretaña y se sentirá con honor de figurar en la constelación de las naciones británicas, «porque su lealtad se encuentra en el corazón mismo del Imperio». Su discurso, pronunciado en un almuerzo dado en su honor, por el Consejo del British Empire Service League, sostuvo que «el Canadá siempre, en la unión con la Gran Bretaña, se encontraría en el primer puesto luchando por la unidad del Imperio».

DIERON MUERTE A UN BODEGUERO HACE 11 MESES

Se cumplirá el fallo del Supremo en lo de Martí. En libertad Carlos Machado

Tres asiáticos a los que se señala como autores del robo con homicidio del comerciante establecido en Regla, Francisco Chilán, el día 1ro. de septiembre del pasado año, y para quienes el fiscal pide pena de muerte, serán juzgados hoy. Nómbranse Rubén Chiong, Vicente Ko y Antonio Chang, defendidos por los doctores Francisco M. Casado, los dos primeros, y por Tomás Quesada Bordenave, el último, quienes mantienen conclusiones absolutorias. Será el juicio ante tribunal de cinco magistrados, que deberá presidir el magistrado doctor Enrique Guiral, por corresponder a la sección Primera de la Sala de Vacaciones.

Comenzó el juicio contra Francisco Vilaró, por expendición de billetes de banco falsos.—Ayer, la sección Primera de la Sala de Vacaciones de la Audiencia, presidida por el doctor Guiral, comenzó a conocer del juicio contra Francisco Vilaró Abreu, al que se pide cadena perpetua por expendición de billetes de banco falsos, por lo que lo juzga tribunal de cinco magistrados. Se practicó la prueba de confesión y parte de la testifical, suspendiéndose el juicio para continuarlo el día 23 del actual, en que proseguirá dicha prueba, actuando de fiscal el doctor Joaquín Ochotorena Roque, quien pesará las pruebas que se produzcan contra Vilaró para, de acuerdo con ellas, sostener o modificar las conclusiones al elevarlas a definitivas.

Listo para cumplirse el fallo sobre la expropiación del teatro «Martí».—Ayer el Tribunal Supremo devolvió a la Audiencia, y ésta al juzgado de Primera Instancia de Almendares, para su cumplimiento, el fallo dictado por dicho máximo organismo judicial en el problema debatido sobre el derecho real de arrendamiento del teatro «Martí», en cuyo asunto obtuvo resonante triunfo jurídico el doctor Alberto Blanco Sánchez, con el procurador Bernabé Vega Santana, al ser declarado con lugar el recurso interpuesto por dicho letrado a nombre de Valentín Díaz González, a quien deberá indemnizar el Estado cubano en la suma de $22,310.13, por los daños y perjuicios a él causados, y pagar a la señora Juana Cano $36,000.00 por la expropiación de ese coliseo. Ahora el juzgado deberá requerir al Estado para ese pago, el cual se espera se hará en breve.

En libertad ya el ex senador Carlos Machado y Morales.—Ya está en libertad el ex senador Carlos Machado y Morales, por haber obtenido la misma su defensor, doctor Juan Antonio Pascual, letrado de Santa Clara y la Habana y representante a la Cámara, al declararse con lugar el recurso por él establecido y haber prestado, ayer, la fianza de cinco mil pesos en bonos de la República, que la Sala de Vacaciones del Tribunal Supremo le señaló. Carlos Machado estaba recluído en la fortaleza de la Cabaña, y no tiene ningún proceso pendiente más que el que nos ocupa, por los trágicos hechos del 7 de agosto de 1933.

Se opone el fiscal al recurso pidiendo la inconstitucionalidad del decreto ley 750.—El representante del Ministerio Fiscal, doctor Alfredo Bernal, del Tribunal Supremo, evacuó ayer el trámite a su cargo en el recurso de José Franchi Alfaro contra el decreto-ley 750 sobre los contratos de arrendamiento de fincas urbanas. El fiscal combate el recurso y pide que la demanda sea desestimada por ser constitucional. Dirige al recurrente Franchi Alfaro el doctor Miguel Angel Párraga. El recurso no se verá hasta después de las vacaciones.

Designaciones de jueces por el Tribunal Supremo.—La Sala de Gobierno del Tribunal Supremo designó, ayer, los siguientes jueces: municipal primer suplente de Cabaiguán, Carlos A. Acosta Veitia, que es actualmente juez primer suplente de Ranchuelo; municipal de Quiebra Hacha, José María Reyes González; municipal primer suplente de Chambas, Felipe Torres Companioni; municipal primer suplente de Punta Alegre, Andrés Parada Morales.

Absueltos los acusados de reunión no pacífica en Regla.—Fueron absueltos por el Tribunal de Urgencia de la Habana, ayer, los acusados de reunión no pacífica en Regla, pues se comprobó que estaban reunidos para ejercitar sus derechos ciudadanos, entre ellos un cambio de impresiones sobre la Constituyente, pues lo que tenían autorización. Se nombran Antonio Gil Padilla, Gonzalo Alonso Molina, Manuel Zabonet Portolefeu, Luis Stward, Felipe Quesada del Rey, Germinal González Suárez, Anselmo González Suárez, Gilberto García Pérez, Rafael Ravelo Santana, Roberto García Joya, Alberto Flores Sarduy y César Escalante, los que fueron defendidos por los doctores Julio Girona, Armando Callava, Gerardo de Villiers, Aníbal Romero, Miguel Vital Chavarry, del bufete del doctor Carlos Márquez Sterling.

Urgencia impuso ayer multa de pesos a Antonio Rodríguez, por portación de armas.

Y suspendió el juicio contra los jóvenes acusados del atentado al coronel José E. Pedraza, en el año 1934, Franklin y Bolívar Díaz Vázquez, por no haber comparecido los testigos de cargo y por no haberse podido integrar el tribunal de cinco magistrados que los ha de juzgar, ya que se interesa pena de muerte para ambos. Los hermanos Díaz Vázquez están defendidos por los doctores Roberto Escarpenter y Jesús G. Brito y se ha señalado, nuevamente, el juicio para el día 23 de los corrientes.

California es el Estado que tiene más aeropuertos

Se concederá una medalla de oro al mejor tirador. Diplomas para los que le sigan en puntos

El Cónsul de Cuba en Jacksonville, Julio R. Embil, remite un informe sobre los aeropuertos existentes en los Estados Unidos, y el lugar que ocupa la Florida con relación a los demás estados sobre el particular.

El número total de aeropuertos en los Estados Unidos es el siguiente: 746 municipales, y 498 comerciales, 291 campos de aviación del Ejército, 26 Estaciones Aéreas Navales y 4 Aeropuertos de distintas clases pertecientes al Gobierno Federal y a los Estados de la Unión.

La Florida ocupa el quinto lugar entre todos los Estados. De los 1,537 aeropuertos existentes en los Estados Unidos solamente cuatro estados superan en número al de la Florida, a juzgar por la relación siguiente: California 192; Tejas 135, Pennsylvania 118; Michigán 112 y Florida 112. Después vienen, Ohio con 110, New York con 100. El Distrito de Columbia es el que tiene menor cantidad, pues solamente dispone de tres.

El primero de julio de este año, el Estado de Florida tenía 43 aeropuertos municipales; 16 campos comerciales y 3 áreas intermediarias, así como también 40 establecimientos auxiliares. Contando además con 3 campos navales y 1 para el Ejército, 4 áreas privadas pertenecientes al Gobierno Federal y al Estado, 23 de estos aeropuertos están iluminados total o parcialmente.

SUSPENDIDA TEMPORALMENTE LA CUOTA DE ENTRADA EN EL HISPANO CUBANA

A petición de numerosos aspirantes y como medida transitoria se ha acordado suspender temporalmente el cobro de la cuota de entrada. A los socios recientes que la hubieren abonado se les acreditará su importe como pago adelantado de cuotas mensuales o se les devolverá su importe si lo reclamaran en la oficina, pues, por algún tiempo se seguirá admitiendo nuevos socios sin pago de cuota de ingreso.

Importante: Será indispensable a partir de agosto la presentación en cada acto de la Institución del recibo correspondiente al mes anterior en agosto se exigirá el recibo de julio el cual debe ser conservado; en septiembre se exigirá el de agosto y así sucesivamente. Este requisito es indispensable para el buen orden administrativo y se suplica a los socios se sirvan cooperar al correcto funcionamiento de la Institución.

Firmó el Presidente de la República varios decretos designando altos Jefes de la Secretaría de Comercio

Con ese movimiento de personal ha terminado prácticamente la reorganización en ese Departamento del Estado. Aclara el Secretario Bonet que la plantilla está cubierta totalmente

Muy entrada la noche, el Secretario de Comercio, señor Eudaldo Bonet, recibió a los reporters que tienen a su cuidado la información de aquella dependencia.

Departiendo amigablemente con los periodistas, el señor Bonet los notició sobre el movimiento de altos jefes que había realizado en Comercio, pues, a propuesta suya, el Presidente de la República, doctor Miguel Mariano Gómez le había firmado en horas de la tarde de ayer varios decretos por los cuales se designa al doctor Pedro A. Riveiro para el cargo de Jefe de la Sección de Personal, Bienes y Cuentas de esa Secretario. El doctor Rivero es un eficaz colaborador del señor Bonet, a quien ha venido auxiliando desde los primeros momentos de hacerse cargo de esa Cartera.

En su conversación con los reporters, el Secretario de Comercio les dijo que había otros nombramientos, figurando entre éstos el del doctor Carlos Muñoz Hernández, que ocupará la plaza de Jefe de Despacho de la Secretaría; el señor Otilio Ferreiro, que goza de la confianza del señor Bonet y que además posee grandes coocimientos en cuestiones comerciales, ha sido designado para el cargo de Jefe del Negociado de la Sección de Personal, Bienes y Cuentas; el doctor Francisco Pérez Ibarra, que ocupaba el cargo de Jefe de Despacho de la Secretaría, pasará a desempeñar el de Jefe de la Sección de la Propiedad Industrial; el señor José Rodríguez López, Jefe de Administración de Sexta Clase, Taquígrafo del Secretario.

También fueron firmados por el Presidente de la República, a propuesta del señor Bonet, los nombramientos de los señores Antonio Pérez Manrique para el cargo de Jefe de Despacho de la Junta Nacional de Comercio, y para Auxiliar del mismo al señor Francisco Gutiérrez, quienes gozan de general estimación en las esferas comerciales; al señor Rafael Díaz Salazar, que venía desempeñando la Secretaría de la Junta Nacional de Comercio, ha sido designado para ocupar el cargo de Jefe del Negociado de Registro, Bancos, Empresas, Compañías y Comerciantes.

El Secretario de Comercio hizo un pequeño paréntesis para declararle a los periodistas que el último nombramiento que reservaba para darlo a la publicidad era el de un estimado comañero en la prensa, el señor Guillermo Cañaveral, que venía desempeñando la Jefatura del Negociado de Información y Propaganda de esa Dependencia, pero q. al variar de denominación ese Negociado y crearse uno nuevo de inferior categoría, no quería lesionar los intereses de un periodista y había llevado al Presidente de la República un decreto que el doctor Gómez Arias firmó, designando al compañero Cañaveral para desempeñar el cargo de Jefe del Negociado de Biblioteca, Canje y Publicaciones.

Por último, y cerca ya de las nueve de la noche, el señor Bonet manifestó que con ese movimiento prácticamente había terminado la organización Interior de la Secretaría de Comercio, cuya plantilla está completamente cubierta ,restando sólo ahora laborar intensamente para que esta dependencia responda a las necesidades por las cuales fué creada, sirviendo no tan sólo los intereses de la industria y el comercio en general, sino los del pueblo en particular.

En un choque entre 2 autos resultaron heridas 3 personas

La familia había salido a pasear con motivo de estar de fiesta una de las niñas

En la calle I entre 9 y 11, en la barriada del Vedado, tuvo lugar anoche un violento choque entre los autos 38466, que conducía Jesús Rivas, vecino de Quinta y B y 30461, que guiaba el alistado de la Marina Constitucional Agusto Zanabria, destacado en el Castillo de La Punta.

LOS LESIONADOS

A consecuencia del accidente resultaron con lesiones graves, menos grave y leve, Rosa Rodríguez Puyola, de 33 años de edad, sus sobrinas las menores Carmen y Gloria Beidistineta Puyola, de 10 y 5 años de edad y su criada Zoila Luzuriaga, de 23 años de edad, todas vecinas de la calle 9 número 93, en el Vedado.

EL ACCIDENTE

Según aparece de lo actuado por el teniente Santos, al mando de la Novena Estación, el auto conducido por el alistado de la Marina, con motivo de estar el piso mojado dió un patinazo y fué a chocar contra el auto que conducía Rivas, cuyo vehículo se volcó a consecuencia de la violencia del accidente, resultando sus pasajeras lesionadas.

DE PASEO

Con motivo de ser el santo de la menor Carmen, su tía decidió darle un paseo y con ese propósito tomó el auto de referencia y salieron todas de su domicilio, cuando una vez de regreso y en los momentos que caía un torrencial aguacero, al pasar por el lugar de referencia tuvo lugar el accidente, que se estimó puramente casual.

Del hecho se le dió cuenta al Juez de guardia, con presentación ante su autoridad del chofer Rivas y del alistado Zarabria.

Se investiga un suceso ocurrido en Malecón 61

Perdió la vida un hombre al caer desde una ventana. Faltan aún los informes policiales

El Juez de Instrucción de la Sección Tercera, remitió a los distintos cuerpos de seguridad, comunicaciones para que a la mayor brevedad le rindieran informes sobre la muerte del señor Felipe Morejón, que hace días descendió por un tubo al patio de la casa Malecón 61, cuando la Policía, intervino para sorprender un juego de pocker.

El Juez, doctor Gispert, que instruye la causa, concurrió a Malecón 61, donde reside la señora Marión More Losada, para llevar a cabo una inspección ocular, cosa que practicó, comprobándose que Morejón al advertir la presencia de la Policía, trató de huir hacia la calle, pero como fuera amenazado por el sargento de la Marina, Coloman Cereijo Castro, aquél huyó hacia el fondo de la casa, tratando de ganar una ventana para deslizarse al patio por un tubo, teniendo la desgracia de caer al pavimento, destrozándose el cráneo.

En la caída Morejón tropezó con una mesa, rompiendo una de las tablas.

La señora Marión Moré, prestó declaración, asegurando que Morejón no fué lanzado desde lo alto de la ventana, como se creyó en un principio, sino que cayó perpendicularmente al tratar de escapar.

En el informe de autopsia, rendido por los forenses al Juez de Instrucción, explican que Morejón presentaba la fractura de la base del cráneo estimándose que se trataba de un hecho fortuito.

SE LESIONO AL CAER EN EL BAÑO

Juana Fonte González, de 63 años de edad, vecina de Prado 104, fué asistida en el Primer Centro de Socorro, de la fractura del brazo derecho, que sufrió al resbalar y caer en el baño de su casa.

UNA NUEVA UNIDAD DE GUERRA MEXICANA VISITARA LA HABANA PROXIMAMENTE

El Gobierno de México, por conducto de su Cónsul en esta ciudad, señor Juan E. Richer, se dirige a todos los mexicanos residentes en la Isla de Cuba que por virtud de la aplicación de la Ley de Naturalización del Trabajo o por cualquier otra circunstancia se encuentren en malas condiciones económicas y abriguen el propósito de volver a la Patria, para que concurran a su Consulado en esta población portando los documentos que comprueben su nacionalidad a fin de incluirlos en una lista que está formulando y proceder a su repatriación a bordo del transporte de Guerra «Durango», que procedente de España visitará la Habana próximamente en su viaje a México.

El transporte «Durango» es gemelo del «Potosí» y del «Querétaro», que hace escasamente dos meses nos visitaron, conduciendo a México numerosas familias mexicanas tanto de España como de este país.

El Consulado de México en la Habana se encuentra en la calle 19 número 20 (entre las calles K y L), y está abierto, para los mexicanos, a toda hora del día para la inscripción de referencia, pudiendo los que se encuentren fuera de la capital ocurrir también a las Oficinas Consulares Mexicanas Honorarias establecidas en Matanzas, Cienfuegos, Manzanillo y Guantánamo, donde los titulares de esas oficinas tienen ya iguales instrucciones sobre el particular.

JOVEN ACUSADO DE ATENTADO

El vigilante 1963, Bienvenido Páez, perteneciente a la Oncena Estación, acusó de un delito de atentado a José Sotolo Rodríguez, de la Habana, de 20 años de edad, vecino de San Indalecio 30, con motivo de haberlo agredido lesionándolo, al requerirlo por estar formando parte de un grupo que molestaba a los transeúntes en la esquina de San Benigno y San Leonardo. El acusado fué puesto a disposición del Juez de Instrucción de la Sección Quinta.

EXIJA el SUPLEMENTO en ROTOGRABADO con esta EDICION

Defraudan algunos dueños de casas al Municipio citadino

Declaran que sus rentas son inferiores a las que están obteniendo por sus fincas

El doctor Heliodoro Gil visitó ayer al Jefe del Departamento de Impuestos Municipales, exponiéndole que, habiendo aceptado la representación de cinco casos seguidos contra distintos inquilinos ante los juzgados de esta capital, ha podido comprobar en el acto de los juicios que los propietarios de las fincas urbanas venían burlando al Municipio en el pago de sus contribuciones, dándose el caso de que, en su inmensa mayoría, dichos propietarios han declarado al Municipio una renta menor a la que realmente perciben.

Afirma el doctor Heliodoro Gil que la defraudación es asombrosa y manifiesta, pues en sus declaraciones, los propietarios escamotean al Ayuntamiento la verdad, ocultando el cincuenta por ciento de sus rentas, con el fin de pagar menos tributo.

FECHAS Y ANIVERSARIOS

* El día 17 de julio de 1928 Alvaro Obregón, ex Presidente de México, fué asesinado por José León Toral.

* En este día y mes de 1762 murió degollado en Ropscha, Pedro III (Feodorowitch) Emperador de Rusia, esposo de Catalina la Grande.

* El día 17 de julio de 1321 murió en Valladolid, Doña María de Molina, Reina de Castilla y de León.

* En este día y mes de 1492 fué coronado en Reims, Carlos VII, Rey de Francia, después de la campaña iniciada por Juana de Arco.

JUZGADO KARPIS POR UN SECUESTRO

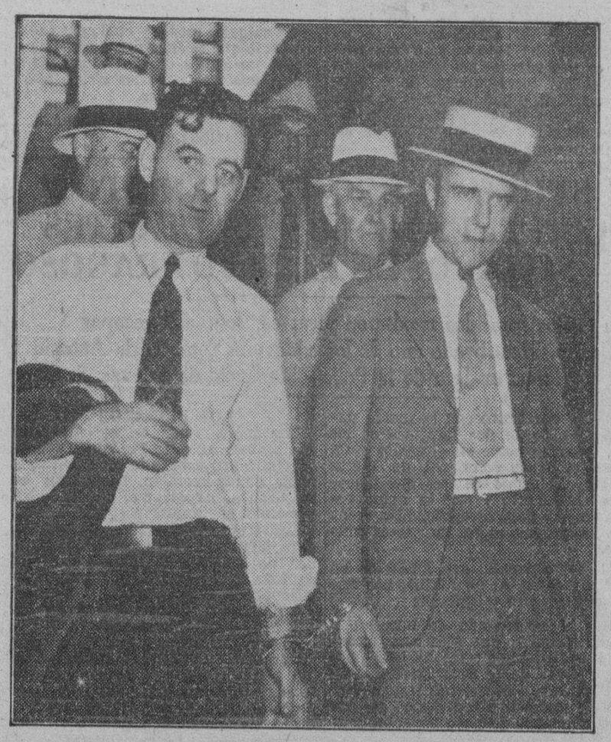

He aquí a Alvin Karpis, a la derecha, declarado «Enemigo público número 1», en los inicios del juicio que se le seguía por el secuestro de William Hamm, gerente de la St. Paul Brewing Company. Se le ve en unión de Edmundo C. Bartholmey.

La Secretaría de Comunicaciones ha recuperado $3,157.66 reintegrados por una compañía en bonos de la República

De esa cantidad corresponden $2,589.14 al ex-Administrador de Correos de Holguín; y $508.52 al ex-Administrador de Correos de Palmarito de Cauto, que se alzaron con esas sumas

En la mañana de hoy, el doctor Manuel Fernández Supervielle y el señor Martín Pérez Alonso, presidente y director, respectivamente, de la compañía de fianzas «General Surety Company», cuya garantía está constituída en bonos del Estado, visitaron al señor secretario de Comunicaciones, doctor Rafael Santos Jiménez, y le entregaron, en nombre de dicha compañía, dos cheques, uno por valor de dos mil quinientos ochenta y nueve pesos catorce centavos $2,589.14), correspondiente a la cantidad desfalcada por el ex administrador de Correos de Holguín, señor Modesto Santí, y otro por la cantidad de quinientos sesenta y ocho pesos cincuenta y dos centavos ($568.52), correspondiente a la cantidad desfalcada por el ex administrador de Correos de Palmarito de Cauto, señor Norberto Rodríguez Tamayo.

Dichos empleados se encontraban afianzados en la compañía mencionada, la cual, dando una prueba de su solvencia y seriedad, ha pagado dichas cantidades desfalcadas, y de las que era responsable por haber constituído las fianzas números 2300 y 2196, amparando a los referidos empleados.

En la Secretaría de Comunicaciones se comentaba ayer el caso, como insólito, pues desde hace más de veinte años, la Secretaría de Comunicaciones no ha logrado recuperar ninguna de las cantidades desfalcadas por sus funcionarios malversadores, cantidades que ascienden a más de 400 mil pesos durante ese tiempo, debido a que siempre dichos empleados se han encontrado afianzados por compañías insolventes, conocidas generalmente por compañías hipotecarias, que sólo han sabido cobrar las primas de dichas fianzas, ascendentes, anualmente, a 15 mil pesos, sin que en ningún caso hayan pagado las cantidades que se le han reclamado, por los desfalcos cometidos por sus afianzados.

DENUNCIA DE ESTAFA

Gabino Melián García, vecino de Suárez 54, denunció en las oficinas de la Policía Judicial, que hace varios días entregó a un individuo al que sólo conoce por «El Moro» mercancías por valor de 20 pesos, y que se ha enterado que «El Moro» las vendió y se apropió del dinero.

ROBO DE ROPA

A la Policía dió cuenta Sergio Martínez, vecino de Bayona número 22, que de su domicilio le habían robado ropa, por valor de 38 pesos.

En un momento de descuido huyeron 2 jóvenes de Tiscornia

Horas más tarde fueron de nuevo capturados. Se trata de muchachos vagabundos

REGLA, julio 16. Habana. El guardia rural Andrés González, destacado en la capitanía de Luyanó, presentó esta noche en la Estación policíaca de esta villa a los menores Gustavo y Ramón Santos Granados, de 11 y 13 años de edad los que se habían fugado a las tres de la tarde de hoy del campamento de Tiscornia, donde fueron recluídos por andar merodeando por las calles capitalinas. Los citados menores fueron localizados por la autoridad mencionada a las diez de la noche en el lugar conocido por «Belot». Luego declararon que se habían fugado debido a que en Tiscornia recibían mal trato y pésima alimentación. Y agregaron que su propósito es localizar en la Habana a dos familiares—naturales de Santa Clara, como ellos—nombrados Rafael y Arturo Jiménez, uno de los cuales reside en el Vedado.

Se supone que mañana serán reintegrados dichos menores al local del que se han fugado por segunda vez.—ALEJANDRO PEREZ, corresponsal.

César Rodríguez es miembro de honor de la Alabama Press

La «Alabama Press Association» acordó, en asamblea magna y por unanimidad, nombrar socio de honor vitalicio a nuestro querido compañero en el periodismo, señor César Rodríguez Expósito, presidente de la «Asociación de Reporters de la Habana» (Círculo Nacional de Periodistas), como una prueba de gratitud por las múltiples atenciones tenidas para ellos durante su visita a la Habana.

Mr. F. W. Stanley, presidente de la Alabama Press Association, así lo comunica a la Asociación de Reporters de la Habana, significando que son los deseos de los periodistas americanos una mayor intensificación en las relaciones con los periodistas cubanos.

500 mil casas sin luz en Méjico a causa del paro

La casa de un candidato a Gobernador atacada por una banda de pistoleros

MEXICO, D. F., julio 16. (AP).—Como consecuencia de la paralización de los establecimientos de fuerza motriz y electricidad, que comprende a tres mil obreros, se encuentran paralizadas las actividades de sesenta mil trabajadores de otras ramas industriales, en esta capital.

Quinientas mil casas han quedado sin luz eléctrica, alumbrándose los vecinos con luz brillante y velas.

UNA BANDA DE PISTOLEROS ATACA LA RESIDENCIA DE UN CANDIDATO A GOBERNADOR DE CHIAPAS, MEXICO

TUXTLA GUTIERREZ, Chiapas, México, julio 16. (AP).—Una banda de pistoleros intentó asesinar al señor Efraín Gutiérrez, candidato a gobernador del estado de Chiapas, al amanecer de hoy.

Atacaron su residencia e hicieron varios disparos por una ventana, pero ninguno de los proyectiles alcanzó a Gutiérrez.

ESPERAN A LAZARO CARDENAS PARA RESOLVER LA HUELGA

MEXICO, julio 16. (Havas).—No existe la menor esperanza de que la huelga de los obreros de electricidad se resuelva antes de la llegada del general Lázaro Cárdenas, a quien se espera del norte mañana por la mañana. La compañía pide que la huelga se declare ilegal, pero hasta ahora la Junta de Arbitraje no se ha pronunciado en la cuestión.

La huelga general de solidaridad que se dispuso en cinco estados, por dos horas, se ha desarrollado sin incidentes.

Rusia se valía de los chinos, entre ellos un cónsul, para realizar el espionaje en sus bases de la Corea

Dicen que el antiguo Consulado Imperial ruso en Seichen, que debió haber sido derribado después de la revolución, está convertido en centro de espionaje con mucha ventaja

(Por Winifred Fleisher)

TOKIO, julio 16. (Por «The New York Herald Tribune Service».)—Sun Ping Yu, cónsul de China en Seichin, Corea, y miembros de su consulado, fueron arrestados hoy, acusados de espionaje por policías y soldados del ejército coreano.

Los japoneses dan a entender no reconocer la categoría oficial de Sun, pero admiten que fué estacionado allí por el Gobierno chino. El Cuartel General coreano dió el siguiente parte oficial sobre el hecho:

«Para proteger los intereses del ejército de la guarnición coreana, se ha actuado enérgicamente contra Sun Ping Yu y un grupo de partidarios que han realizado el espionaje, habiendo establecido su cuartel general en el antigno consulado imperial de Rusia, en Seichin.

«El edificio debió haberse derribado después de la revolución, pero desde 1931 fué alquilado al Gobierno chino por la Unión Soviética. De vez en cuando el Gobierno chino ha estacionado allí lo que él llama «cónsules», convirtiendo el edificio en cuartel general del espionaje en el norte de Corea.

«China ha considerado varias veces el edificio como de su propiedad. El ejército está convencido de que ha sido usado para averiguar los secretos militares japoneses, aprovechando su buena posición geográfica. Seischin es uno de los tres puntos más importantes en el norte de Corea y su valor económico es bien conocido. Es, además, de gran valor estratégico, estando situado en la confluencia de las fronteras de Corea, Manchukuo y Siberia.

«La actitud asumida por los chinos carentes de inmunidad diplomática, va contra los derechos del país. Nuestro ejército no puede continuar silencioso, porque su misión es defender a la nación. Por esto, se han tomado estas fuertes medidas».

CELEBRAN LOS RUSOS LA FIESTA DEL NATALICIO DE LITVINOFF, QUE CUMPLE HOY 60 AÑOS

MOSCOU, julio 16. (Havas).—El Gobierno de la Unión Soviética festeja mañana el sexagésimo natalicio de Maxim Litvinof, dedicando los periódicos ya desde hoy comentarios a su actuación diplomática y su pasado revolucionario. Se hace una relación de los convenios que se han obtenido durante la época que lleva ocupando la Cancillería y cómo desde el cargo de embajador de los Soviets en la Gran Bretaña fué uno de los más eficaces colaboradores de Tchitcherine.

El periódico «Isvestia» dice que la obra de Litvinof en favor de la paz es tan notable como su acción revolucionaria.

Serán el día 19 las competencias militares de tiro

Gran animación existe entre los aficionados tiradores del Ejército Constitucional para asistir a las próximas competencias de tiro que tendrán lugar el próximo día 19 del mes en curso.

Estas competencias, según nos dijimos informar en el Cuartel General—que se ha dirigido a este respecto a todos los Jefes de Regimiento—tendrán lugar a las nueve de la mañana del referido día en los terrenos de la Asociación Nacional de Tiro situada en la calle 25 esquina a 24, en el Vedado.

Dicha institución ha invitado a todos los oficiales, clases y soldados del Ejército para que si lo desearan se inscriban para tomar parte en la competencia, previo el pago de tres pesos que es el precio de la inscripción.

Esta cantidad debe ser enviada—dijeron—y depositada en las oficinas de la Asociación antes de las nueve de la mañana del día en que tendrá lugar el evento.

Por otra parte, las bases de esa competencia, que todos los años se realiza, podrán ser solicitadas por los interesados en la Asociación Nacional de Tiro.

Los premios que se ofrecerán a los que mejores marcas logren con el rifle o el revólver serán variados. El tirador que obtenga el primer lugar recibirá una medalla de oro y los que queden en segundo y tercer lugares respectivamente, recibirán un artístico diploma suscrito por la referida Asociación.

M.B.C.D. 2016

NO LOGRA AVERIGUAR UN JUEZ MUNICIPAL A QUIEN PUEDE HACER ENTREGA DEL CENTRAL LIMONES

AUTORIZADA TURQUIA, EN PRINCIPIO, PARA LA REMILITARIZACION DE LOS DARDANELOS

LA NUEVA CONVENCION HARA DESAPARECER TOTALMENTE LA COMISION DE LOS ESTRECHOS

El nuevo Convenio durará veinte años. Se cree que los turcos podrán empezar a construir fortificaciones a partir del lunes. Una salvedad en favor de los italianos

MONTREUX, Suiza, julio 16. (Havas).—He aquí a grandes trazos el proyecto de nueva convención de los Estrechos, al cual se ha llegado por los delegados después de un año de intenso sabor y que será sometido el lunes, a la firma de los plenipotenciarios de once países firmantes del tratado de Lausana, de 1923, que resulta sólo en parte revisado:

(1) Se refiere a los barcos mercantes, dándose en tiempos de paz paso libre a los buques mercantes y de guerra, a través de los Estrechos, sin distinciones específicas, de pabellón o mercancías, percibiendo las autoridades turcas los derechos de tránsito. En caso de guerra, será obligatorio el pilotaje a través de los campos de minas, aunque sólo existe la amenaza de guerra.

(2) Se refiere al régimen a la libertad de tránsito de los buques mercantes en tiempos de paz y de los barcos de guerra de países neutrales, en tiempos de guerra, en el caso de ser Turquía neutral. Se concede un derecho de tránsito a los neutrales de 30,000 toneladas en los Estrechos y el Mar Negro, con tránsito de 15,000 a un tiempo. La nueva Convención letra D, reserva el derecho al tránsito de los buques ligeros de superficie, para todos los estados contiguos del Mar Negro, con la sola excepción en favor de la Unión Soviética, que podrá dar tránsito a un acorazado de 30,000 toneladas escoltado por dos destructores. La Convención letra E, se refiere el aumento a 8,000 toneladas como máximo, para realizar funciones de humanidad. Por la Convención letra F, se impone la obligación de dar un aviso previo a Turquía, de 8 días, siendo Turquía neutral, para el tránsito de todo buque, de guerra o comercio. La estancia máxima en los Estrechos no debrá exceder de un mes.

Por la Convención G, se prohibe el paso de los submarinos y buques portaaviones y el Mar Negro, siempre que el tonelaje de estos últimos exceda de 30.000 toneladas, a no ser que se compren a una potencia unidades de ese género, o que haya que hacer reparaciones en el extranjero, que requieran el paso por los estrechos.

Por el artículo III, del pacto general, se establece el régimen para los barcos de guerra de las naciones beligerantes, en caso de guerra. Los Estrechos se cierran a todo buque beligerante, salvo en el caso de la ejecución de un mandato de la Sociedad de las Naciones, o de un pacto regional en que Turquía sea parte, o que pueda pronunciar la prohibición por considerar amenazados sus intereses, o creer que existe una inminencia de guerra. Por el artículo IV, se suprime la Comisión de los Estrechos, trasladándose al Gobierno turco sus atribuciones.

Por el artículo V, se autoriza la remilitarización de los Estrechos, que entrará en vigor tan pronto la Convención sea ratificada. Se cree que Turquía, por una cláusula especial, podrá comenzar la construcción de las fortalezas a contar del lunes.

Por el artículo VI, se determina una duración de 20 años, para la convención, estableciéndose para entonces la reforma, por mayoría de las tres cuartas partes, en que figuren los estados del Mar Negro y Tuquía..

La Convención queda abierta a la adhesión de todas las partes firmantes del tratado de Lausana, salvedad que se hace en favor de Italia.

IMPUESTO GANADERO

Hemos recibido una comunicación oficial de la Federación Nacional de Ganaderos de Cuba, suscrita por su secretario, señor Félix Granados, que nos complacemos en reproducir, tal y como se nos pide.

Dice así:

Julio 16 de 1936.

Señor Director del DIARIO DE LA MARINA.
Habana.

Muy señor nuestro:

«En la edición correspondiente al día de ayer, bajo el título «Impuesto Ganadero», se hace una información que motiva la aclaración por parte de nuestra Federación, de que no ha solicitado ni intervenido en el aumento de la cuota de 10 centavos por cada res que se venda o se sacrifique. Es más, que estima improcedente semejante iniciativa y obra de sus enemigos con el propósito de desorientar a la clase, y que hasta la fecha no ha percibido más que el importe de una mensualidad del impuesto de 10 centavos que empezó a cobrarse en el mes de mayo y que, por lo tanto, no es posible que lo cobrado hasta la fecha alcance una fuerte suma con que atender al desarrollo del amplio plan de mejoramiento ganadero a que propugna la Federación».

«Esperamos que usted publicará esta carta con el objeto de evitar erróneas interpretaciones, por lo que le quedaremos muy agradecidos».

De usted atentamente.

«Federación Nacional de Ganaderos de Cuba».—FELIX GRANADOS, Secretario.

Mucho nos complace saber que la Federación no admite la paternidad de ese proyecto de ley que motivó nuestra alarma, por el que se pretende elevar a cincuenta centavos el impuesto, de disfrute privado, sobre toda venta o sacrificio de reses.

Y de que estábamos en lo cierto da pruebas la propia protesta de la Federación y las otras muchas de ganaderos, que no sólo nos aplauden sino que, en numerosas cartas, piden la anulación del tributo de diez centavos, que aceptaron en un principio por estimar que, efectivamente, el caudal que produjera, sería dedicado al mejoramiento de la industria.

EL PROMEDIO DE LA LIBRA ESTERLINA

El director general de Aduanas, señor Juan M. Barquín, ha remitido a las administraciones de Aduana la circular número 86, dando cuenta que el Colegio de Corredores y Notarios Comerciales de esta capital, remitió a la Dirección el precio promedio del valor de la **libra esterlina**, correspondiente al mes de junio, que fué de $5.02-0765, a fin de que se ajusten a dicho promedio, en cumplimiento de lo dispuesto en la circular número 27, de 25 de febrero de 1932.

Niega Farnsworth la venta al Japón de secretos de E. U.

Había pedido al Gobierno de Tokío un puesto como instructor de la aviación

WASHINGTON, julio 16. AP.—Mientras los agentes federales investigan las actividades de espionaje de John S. Farnsworth, el exoficial de la Marina de Guerra insiste en que sus relaciones con los japoneses tuvieron como único objeto el hallar trabajo.

Farnsworth manifestó a los representantes de la prensa que no es cierto que haya vendido un ejemplar de la publicación de la Armada que se titula «Servicio de Información y Seguridad» a un agente de la Marina de Guerra japonesa, como se le acusa en el mandamiento de arresto que se ha dictado contra él.

Explicando que había solicitado del Gobierno japonés un puesto de instructor de aviación, Farnsworth—que estaba sentado al borde del camastro de su celda—dijo que lo único que había hecho fué entregar fotografías e informes como demostración de su experiencia para el cargo que solicitaba.

Ninguna de las informaciones que suministré tenía carácter confidencial ni secreto, aseguró el exteniente. Las fotografías, añadió, «fueron adquiridas por mí en la Oficina de Relaciones Públicas de la Marina».

«Los japoneses son muy malos pilotos—siguió diciendo—y necesitan alguna ayuda. Los franceses y los ingleses se la están dando ya».

«Visité a los japoneses la semana pasada con el fin de saber si había alguna contestación a mi solicitud—siguió diciendo—pero se me dijo que no había «respuesta».

«Cuando me hallaba en el servicio—agregó—tenía una copia del «Servicio de Información y Seguridad» que trataba de hacía diez años. Cuando un consejo de guerra me separó de la Armada, hace nueve años, se encontraba entre algunos papeles viejos que estaban arrinconados en el desván de mi casa, en Chevy Chase, Maryland.

«Confesé que debí devolverla, de acuerdo con los reglamentos, pero jamás la dí ni la vendí al Gobierno japonés».

Diez pesos más de sueldo para los maestros antiguos

Y creación de 500 aulas. Es la enmienda del Senador Pedraza a un proyecto de ley que presentó

El senador de la República por la provincia de Santa Clara, doctor Rafael O. Pedraza, acaba de presentar al Congreso una enmienda a su proyecto de ley creando la «Carta de Identificación Nacional», por la que amplía el número de aulas que han de crearse con los ingresos que reporte la misma.

Un 25 por ciento de ello ha de dedicarse al sostenimiento de aulas de enseñanza primaria en el territorio de la República.

Pide en la enmienda el senador aludido que sean quinientas las aulas que se establezcan y que se aumente en diez pesos el sueldo de los maestros que llevan más de diez años de servicios.

Explica el doctor Pedraza que, teniendo en cuenta esta enmienda presentada a su ley, ha retirado otro proyecto nuevo en que pedía la creación de doscientas aulas de enseñanza primaria.

ARROLLADA POR UN TREN

La niña Nancy Carol Freward, que solamente tiene año y medio, salvó milagrosamente su vida al ser arrollada por un tren. Gracias a su pequeño tamaño escapó con solamente algunas lesiones sin importancia.

LAS PERDIDAS POR LAS TORMENTAS EN LA PROVINCIA DE JAEN SE ELEVAN A MAS DE QUINIENTAS MIL PESETAS

JAEN, julio 15. (SE.)—La tormenta de pedrisco que días pasados descargó en términos de Torreperojil, Ubeda y Peal de Becerro, a pesar de durar sólo siete minutos, fué suficiente para dejar arrasados aquellos campos y sumir en el paro a cientos de obreros, labradores y propietarios. Las pérdidas en los terreno ascienden a 500,000 pesetas. Los obreros invertidos en las faenas se han reintegrado voluntariamente a sus hogares.

Turquía declara fiesta nacional el lunes próximo

Ese día se firmará el nuevo Tratado que permite rearmar el Estrecho de los Dardanelos

ESTAMBUL, julio 16. (Havas).—El Gobierno ha declarado día de fiesta nacional el del lunes, con motivo de la firma del tratado de Montreau, que da término a la Comisión de los Estrechos y que hace recobrar a Turquía la soberanía plena sobre los Dardanelos.

Todos los aniversarios serán de fiesta nacional, según se declara desde ahora.

Educación celebrará las subastas, pues el Secretario cree que no hace falta la autorización congresional

El cursillo para maestros sobre la Escuela Rural ha de empezar el lunes en Pozos Dulces. Se matricularon ya 150 maestros. El cupo es de 200. Un acuerdo previo

El lunes próximo, a las dos de la tarde, se celebrará un acto en la Escuela Forestal Pozos Dulces con objeto de inaugurar el cursillo para maestros que ha sido organizado, sobre la escuela rural exclusivamente, por el doctor Heliodoro García Rojas, Superintendente de Escuelas de la Habana.

Asistirán al mismo los doctores Luciano R. Martínez y José Gómez Mena, Secretarios de Educación y de Agricultura respectivamente.

En dicha escuela funcionarán cuatro aulas, al frente de las cuales estarán como directores técnicos, los señores Eduardo Estrada, García Falcón Verdaguer y Habana Iglesias.

Además el doctor Valdés Prado tendrá a su cargo una escuela de tipo consolidado.

El cursillo se compondrá de tres partes: un ciclo de conferencias sobre la escuela rural, que consumirá media hora diaria, en el que tomarán parte un grupo de personas escogidas, entre las que figuran distintos catedráticos de la Escuela de Agronomía de la Universidad; clases prácticas, que durarán una hora y media diariamente, y experiencias de laboratorio y cultivos, que se desarrollarán a razón de una hora por día.

La primera conferencia, que será la del lunes, estará a cargo del doctor Carlos Valdés Miranda; las clases prácticas consistirán en la aplicación de los principios señalados por el director técnico, de acuerdo con la nueva didáctica; y las experiencias de laboratorio y cultivos correrán por cuenta del doctor Andrés Blanco.

El cupo de maestros que se admitirán se eleva a 200, o sea el 33 por ciento del número total de maestros rurales de la provincia.

El número de los matriculados asciende ya a 150.

SE CELEBRARAN EN DEFINITIVA LAS SUBASTAS.—De acuerdo con los informes que obtuvimos ayer en la Secretaría de Educación, el Dr. Luciano Martínez se dispone a celebrar las subastas que se convocaron fuera de término, por estimar que el ejecutivo se encuentra facultado para ello y no necesita la autorización que hubo de solicitar del Congreso.

Se asegura asímismo que el decreto que derogó unas subastas anteriores de la Secretaría de Educación permite la celebración de éstas, para las que ya se han presentado alrededor de cuarenta licitadores.

NO SE ACCEDERA AL AUMENTO DE ALQUILERES.—No se accederá a la solicitud de aumento de alquiler de algunos propietarios de casas-escuelas, ya que se hace materialmente imposible con los fondos de que dispone al respecto la Junta de Educación de la Habana.

Según nos dijo el nuevo Presidente de la Junta, doctor Nicolás Pérez Rayentós, casas que hasta hace poco se alquilaban en noventa pesos han sido subidas a ciento cincuenta, añadiendo que por ello no se había podido pagar las dos últimas mensualidades del anterior ejercicio fiscal.

La próxima semana ha de celebrar la Junta de Educación una reunión especial para tratar de estos asuntos.

(N. de R.—Suponemos que el Dr. Pérez Raventós conocerá de casos concretos al hacer las afirmaciones antes referidos.

Por nuestra parte podemos decir que a esta redacción llegan constantemente las quejas de los propietarios de casas escuelas por lo rebajados que se encuentran los alquileres de las mismas, sin que le hayan sido aumentados en lo más mínimo, en general, no obstante haber subido bastante el nivel de vida y encontrarse expuestos a no percibir con puntualidad la renta, tal como al presente: se les adeudan varios meses y están amenazados de que el débito se endosa en la deuda flotante.)

TERMINADOS LOS PRESUPUESTOS DEL DISPENSARIO.—Los presupuestos para el dispensario de Higiene Escolar, establecido en Monte 483, han de discutirse en la próxima reunión que celebre el Consejo de Dirección del mismo, y regirán desde el mes de agosto al de diciembre, inclusive, de este año.

El doctor Herrera, director del mismo, nos comunica que ya ha terminado, en colaboración con los doctores Moya y Casas, el proyecto de presupuesto.

En la próxima reunión, también ha de darse a conocer el proyecto de reglamento para el dispensario.

Dicho consejo de dirección acordó, en la última reunión, enviar un mensaje de gracias a los laboratorios Nodarse, que hicieron donativos de medicinas para la atención de los escolares.

CUARENTA Y OCHO MIL LECTORES EN LA BIBLIOTECA MUNICIPAL.—Cuarenta y ocho mil quinientos veinte y ocho lectores acudieron el pasado año fiscal a la Biblioteca Municipal.

Las dos cifras más alta y más baja corresponden a los meses de marzo, con cinco mil sesenta y seis lectores, y agosto, con tres mil ciento diez.

En general las cifras han ido aumentando progresivamente, por meses.

AVANCE, mañana, sábado, publicará su habitual edición extraordinaria, Revista Rosa y los Muñecos en Colores

NIEGA UN OFICIAL LA VENTA DE SECRETOS NAVALES

John S. Farnsworth, a la izquierda, ex oficial de la Arm ada de los Estados Unidos, negó rotundamente los cargos que se le formularon de haber vendido secretos na vales de los Estados Unidos al Japón. Puede vérsele cuando comparecía ante el comisionado Needham C. Turna ge, que aparece sentado. Al centro se encuentra otro oficial de la Armada de los Estados Unidos suscribiendo la declaración.

EL TURISMO MUNICIPAL SE LAMENTA DE LA CANTIDAD DE NIÑOS DESVALIDOS QUE HAY

Llama la atención a la Secretaría de Sanidad, pues la Prensa norteamericana lo comenta. Sin alimentos, ni ropas los pobres ancianos recluídos en un asilo. Declaración obligatoria

El Secretario de Sanidad y Beneficencia recibió ayer una comunicación suscrita por el señor Santiago Patricio, en su carácter de Secretario de la Comisión Asesora del Departamento de Turismo del Municipio de la Habana, transcribiéndole el acuerdo de dicha Comisión con motivo del espectáculo poco edificante presenciado en semanas anteriores por los periodistas y familiares del Estado de Alabama que nos visitaron.

Afirma el señor Patricio que en varios periódicos norteamericanos se ha publicado, recientemente, artículos referentes a la gran cantidad de mendigos, tanto adultos como menores, que pululan por las calles de la Habana, «no dejando casi caminar a los turistas, imporando de éstos una caridad».

El Departamento de Turismo del Municipio de la Habana, ruega al Jefe de la Sanidad Nacional tome cartas en el asunto, recluyendo en el Asilo de Ancianos de Tiscornia a los ancianos sin familiares ni domicilio, y en las creches y colegios a los menores desatendidos por sus padres.

Lo denunciado por el señor Santiago Patricio no es nada nuevo para el Secretario de Sanidad, quien tiene en estudio todo cuanto se relaciona con el Comité de los Necesitados a fin de que el mismo atienda verdaderamente a los pobres, principalmente a los niños desvalidos y no emplear miles de pesos en una granja donde sólo hay un centenar de hombres que ahora sí se han convertido en parásitos, pues es mayor la suma de dinero que cuestan al mes que lo que rinde la finca.

PARA ALIMENTOS Y ROPAS.—La señora Clotilde Valdés, directora-administrativa del Asilo de Ancianos del término municipal de Bolondrón, en comunicación dirigida al Secretario de Sanidad, le ruega disponga lo concerniente para que se le abone la mensualidad correspondiente a mayo último, con cuyo dinero poder adquirir mayor cantidad de comestibles y ropas para los pobres viejos allí recluídos y desamparados por las esferas oficiales. Inmediatamente el Jefe de la Sanidad dispuso se investigase las razones por las cuales no se ha abonado el referido mes de mayo al mencionado Asilo de Ancianos.

FARMACIA CLANDESTINA. — El doctor Pedro M. Quevedo, médico residente en Camagüey, ha denunciado a la Secretaría de Sanidad que un empleado del Municipio es propietario de un botiquín, con título de farmacia, en el central Francisco, término municipal de Santa Cruz del Sur, careciendo de título profesional.

De estos hechos se le dió conocimiento al inspector de farmacia para que los investigue y resuelva de acuerdo con la Ley vigente.

NO TIENE TITULO DE ENFERMERA.—El supervisor del Hospital de Dementes de Cuba, capitán Oscar Figarola, comunicó ayer al Secretario de Sanidad haber dejado cesante a la señora América Paredes en su cargo de instructora práctica de enfermeras, por carecer de título para ello, nombrándola en la plaza de auxiliar de la Sala de Mujeres en sustitución de la señora Rufina Tundidor, que renunció hace días.

DE DECLARACION OBLIGATORIA.—Sancionó ayer el Jefe del Estado un decreto a propuesta del Secretario de Sanidad, incluyendo a la tosferina entre las enfermedades de declaración obligatoria, comprendidas en el párrafo segundo del artículo 238 del capítulo 21 de las Ordenanzas Sanitarias.

MUERTES POR CARBUNCLO.—Fué comisionado ayer el doctor Herrada para que investigue en la Jefatura Local de Sanidad de Aguada de Pasajeros la epidemia de carbunclo que se ha desarrollado entre el ganado, habiendo fallecido ya catorce.

Propone el Secretario de Educación que la reorganización de todas las Escuelas, la hagan comisiones técnicas

Proyéctase la reposición de los profesores por medio de oposiciones y una selección por capacidad entre los interinos para cubrir todas las Cátedras universitarias

No hubo quorum ayer ni en la reunión de la comisión bicameral de Amnista, que estaba anunciada para las cuatro de la tarde, ni en la de la comisión bicameral de Asuntos Educacionales, que se hallaba citada para las nueve de la noche.

Los miembros de esta última que concurrieron estuvieron celebrando, sin embargo, un largo cambio de impresiones con el Secretario de Educación Pública, dctor Luciano Martínez, que viene asistiendo a las reuniones de la misma.

La conversación giró sobre los problemas de la Segunda Enseñanza, ya que en lo que respecta a la Universidad sólo falta que la comisión acuerde la redacción que tendrán en el proyecto los artículos que se refieren a la utilización del hospital Calixto García por la Escuela de Medicina a los efectos de la docencia exclusivamente, la cual será lo más sintética posible, pues se dejará un amplio margen al Ejecutivo para ir solucionando sobre el terreno las dificultades que se presenten, según informamos después de la reunión de los miembros de la comisión de referencia con el Presidente de la República.

El secretario de Educación se mostró partidario de que existan planteles de Segunda Enseñanza oficiales en todas las poblaciones en que el núcleo de los alumnos acredite su existencia aunque todos no sean de la misma categoría.

Consideró que la labor de la reorganización de la Segunda Enseñanza debía ponerse en manos de una comisión de verdaderos técnicos, que no sea muy numerosa, a la que se concedería un plazo determinado para emitir su informe, y que se debían respetar los derechos de los profesores que venían ocupando dichas cátedras por oposición.

Se mostró contrario al sistema de la contratación de profesores, propio de las universidades particulares americanas, y proyecta para la apertura de dichas escuelas, una vez reorganizadas, la reposición de los profesores por oposición y la selección de los más capacitados entre los que integran el grupo de los profesores por libre designación de los antiguos institutos, el de profesores por concurso de las Escuelas de Segunda Enseñanza y el de profesores por libre nombramiento de las mismas, a los que considera interinos por igual, a reserva de celebrar nuevos concursos con pruebas para cubrir estas últimas cátedras en definitiva.

Mantuvo, en líneas generales, el criterio de la implantación de un bachillerato común, tipo de high school, y varios bachilleratos especiales, de acuerdo con la carrera por la que se sienta vocación, y estima que la selección de profesores podría ser hecha por la propia comisión que se encargara de la reforma de la Segunda Enseñanza.

Por último manifestó que dicho plan, en lo que respecta a la comisión reestructuradora y la selección del profesorado, podía ser el mismo para la reorganización de los distintos planteles de enseñanza, como escuelas Normales, Profesionales de Comercio, Técnicas Industriales, etc.

Se hará pronto la reorganización en la Renta de Lotería

El Director sólo espera que el Presidente firme la ley. En seguida irá a la Gaceta

Espera solamente el Director de la Renta de Lotería, señor Manuel Hartman, la publicación de la ley por la cual ha quedado resuelto el problema económico de su departamento para inmediatamente reorganizar sus oficinas.

Si como se espera, dicha ley ya sancionada por el Ejecutivo aparece en la Gaceta Oficial de hoy, el Director de la Renta comenzará ese trabajo a más tardar de mañana sábado al lunes de la próxima semana.

El señor Hartman, según nos declaró, se siente altamente satisfecho de la labor prestada por sus ex compañeros del Congreso, que interpretando con clara visión las necesidades de la Renta de Lotería, no pusieron obstáculo alguno al proyecto presentado por su amigo el Dr. Calixto Manduley, representante por la provincia de Oriente.

El proyecto, ya lo conocen nuestros lectores, pues en estas columnas lo hemos venido publicando desde que fué presentado por el doctor Manduley a la consideración de sus compañeros de la Cámara de Representantes.

En cuanto al personal, se dotarán sus oficinas del necesario, ya que con el reajuste que se tuvo que hacer últimamente, algunos de sus Negociados quedaron indotados y la falta de empleados ha dado lugar a exceso de labor para aquellos que no sufrieron la poda del reajuste.

CICLISTA MUERTO EN UNA CAIDA

FERROL, julio 15. (SE.) — El ciclista Mauricio Prego Carreño, que se dirigía de Betanzos a Ferrol, sufrió una caída, pereciendo a consecuencia de haber sufrido la fractura del cráneo.

Una solución al problema monetario en Estados Unidos

Proponen un «currency» cuya garantía en oro pueda ser cambiada según convenga

WASHINGTON, julio 16. (AP.)—El establecimiento de una divisa monetaria convertible en oro, pero con dólares de contenido oro sujetos a cambios, ha sido recomendado por una subcomisión del Consejo Asesor de Negocios del Departamento de Comercio.

Este grupo, nombrado hace seis meses para que hiciera un estudio completo de la política monetaria, sometió sus conclusiones, contrarias a algunas ideas del New Deal, en la última reunión del Consejo.

El New Deal se opone a toda moneda convertible en oro. Su obra maestra en esta materia, la ley de reserva oro de 1934, declara ilegal la circulación del oro como moneda y ordena que todo ese metal se funda en barras.

En el plan monetario del New Deal se considera más adecuado un dólar especial en que sea posible modificar el contenido oro. Se recuerda que la idea del dólar-artículo de comercio fué ampliamente discutida en el Otoño de 1933, poco antes de cristalizar la política del Gobierno acerca del dinero.

Esta proposición se basa en la teoría de que reduciendo o aumentando el equivalente oro del dólar, puede influirse en el precio de las cosas. Los partidarios de este programa entienden que los precios de los artículos necesarios para la vida, pueden mantenerse de esa manera en un nivel satisfactorio.

Por imperio de la ley de reserva oro, el Presidente Roosevelt redujo el contenido oro del dólar a 69.05 por ciento.

Nuevo plan para la Francisco Sugar Co. en los EE. Unidos

NUEVA YORK, julio 16. (AP).—La Francisco Sugar Company, corporación constituída al amparo de las leyes de New Jersey, que tiene propiedades azucareras en Cuba, ha propuesto un plan para la reorganización de la compañía.

En virtud de ese plan los tenedores de bonos recibirían por cada mil dólares en bonos que depositaran otros mil dólares en bonos de una nueva emisión, 35 acciones comunes y cerca de $30 en efectivo.

NO RESPONDEN NI LE DICEN LO QUE DEBE HACER

El Jefe del Presidio da cuenta de la muerte de un recluso que quiso fugarse

El Juez Municipal de Limonar, dirigió ayer un despacho telegráfico a la Secretaría de Justicia, manifestando que urge que este departamento resuelva el problema planteado sobre la entrega de los bienes del central Limones, dispuesta por la Audiencia de Matanzas, y la cual no ha podido hacer porque la Secretaría de Hacienda, a la que se ha dirigido en repetidas ocasiones, no le ha prestado atención.

LA MUERTE DE UN PENADO QUE INTENTO FUGARSE.- Informó a Justicia, ayer, el jefe del Presidio Modelo, capitán Alvarez Guillama, que en el día anterior la fuerza pública que presta servicios en ese penal, dió muerte, al sorprenderlo cuando intentaba fugarse, cerca de la playa Colunip, al penado Julián García Pérez, conocido por Ulcides Rodríguez Tamayo y por Angel Pérez Tamargo, que extinguía condena que le impuso la Audiencia habanera.

DENUNCIA CONTRA UN JUEZ.—La señora María Rodríguez Cabrera, ha denunciado al Juez Municipal de Sancti Spíritus de irregularidades que dice haber cometido en un juicio de desahucio que a ella se le siguió.

También, Ricardo Escobar Castillo ha denunciado al central «San Cristóbal» de pretender apropiarse de una casa de su propiedad que construyó hace años sobre terrenos, también de su propiedad, asegura, y de los que ha sido desahuciado.

OTRAS NOTICIAS DE LA SECRETARIA DE JUSTICIA.— El representante matancero doctor Héctor Pagés, gestiona el indulto de Raul Gil Gómez, condenado por la Audiencia de esa provincia.

La Secretaría de Justicia ha hecho la delimitación de los Juzgados Municipales de Cuarta Clase Bellamota e Iguará, en la provincia villareña, de nueva creación. Mr. Bryant A. Mesha, de Birmingham, Alabama, E. Unidos, poseedor de bonos por 24,000 pesos de la Cuban Cane Products Co., reclama a esta entidad el pago de esas obligaciones mediante un acuerdo amistoso, si es posible, para lo que interesa la intervención de Justicia.

La Secretaría ha tenido conocimiento de la resolución del Tribunal Supremo desestimando el recurso del ministerio fiscal contra la denegatoria del registrador de la Propiedad número 4, de la Habana, de anotar en el Registro la expropiación del teatro «Martí», a favor del Estado, mediante indemnización, por no estar inscripto en contrato de arrendamiento existente en favor del señor Valentín Díaz González.

Notas cablegráficas de todo el mundo

SE MATO UN GENERAL

VARSOVIA, julio 16. (Havas).—El general Orlisz Dreser, nombrado recientemente inspector general de la defensa aérea, murió hoy en el mar Báltico, cerca de Orlowo, a la vez que otros dos aviadores que le acompañaban, al precipitarse su máquina en el mar.

CONSERVARAN LAS TROPAS

BRUSELAS, julio 16 (Havas).—Aun que la Cámara ordenó el licenciamiento de la mayor parte de las tropas movilizadas en el mes de marzo dispuso hoy que continuasen en servicio determinadas unidades de milicianos.

FUERON A TOLEDO

MADRID, julio 16 (AP).—Los aviadores Calvo y Arnaiz pasaron el día visitando los monumentos de Toledo.

CONSUL DETENIDO

SEOUL, julio 16 (AP).—El cuartel general del ejército japonés anuncia la detención del cónsul de China, Sung Ping Yu, en el puerto de Seishin, en el Norte, bajo acusación de espionaje.

LO COMBATEN LAS DERECHAS

PARIS, julio 16 (Havas).—Los diputados derechistas manifestaron que con la reforma de los estatutos del Banco de Francia esa institución perderá su independencia, respondiendo M. Brunet, relator, que por el contrario, será más independiente que nunca, puesto que dejará de estar bajo la dominación de las 200 familias, que «actúan desde la dirección del banco en beneficio de sus propios intereses.»

M. Auriol dijo que sin la reorganización del banco no se puede hacer la restauración económica, pues lo mismo sucedió en 1926, que el banco obtruyó los esfuerzos del gobierno por reslover la crisis.

ESTA MUY GRAVE

LONDRES, julio 16 (Havas).—Se ha anunciado que la viuda del poeta Rudyard Kipling está gravísima.

BODA DE UNA DIPLOMATICA

Siguiendo la tradicional costumbre de visitar las Cataratas del Niágara, vemos en esta fotografía a la señora Ruth Bryan Owen, Ministro de los Estados Unidos en Dinamarca, con su esposo el capitán George Rohde, en el viaje de bodas.

NUESTRA MONEDA

Sabido es que nuestra moneda no pasa de ser un signo de cambio para exclusivo uso doméstico y que, por esta razón, se halla libre, por fortuna, de las alternativas del mercado internacional. Nuestra balanza de cambios es manifiestamente favorable, gracias a la posición privilegiada que ocupamos en el comercio con los Estados Unidos. Parece, pues, natural, que el peso cubano disfrute de estabilidad, sin otras cargas que las naturales de gastos de traslado, seguro y manipulación en la esfera bancaria, reducida a una insignificante fracción centesimal, cuando se manipulaba la plata en metal, y menos aún en estos momentos, en que los certificados plata han suplido al disco argentífero acuñado.

No obstante ello, el mercado de la plata cubana tiene fluctuaciones domésticas importantes, que suelen exceder del uno por ciento y en ocasiones han llegado a pasar del dos.

A todos alcanzan esas pérdidas que nadie considera justificadas; los que manejan considerables sumas, tienen que contar una merma en su efectivo a la hora de fijar los precios — los que se mueven en esferas más modestas, han de ver la vida encarecida en término de ostensible importancia.

Estas consideraciones acerca del fenómeno de la depreciación monetaria no contienen una acusación concreta de agio ni, mucho menos, de confabulación por parte de las entidades manipuladoras del efectivo nacional, pero sí representan un eco del sentir general para que llegue la queja a los círculos llamados a evitar la anomalía.

Abrigamos, además, el deseo de que en ellas se fije la atención de quienes tengan capacidad para evitar el riesgo posible de que el demérito de nuestra moneda adquiera mayores proporciones: pues si la indiferencia pública acrecentara apetitos y el peso cubano llegara a una devalorización mayor, podría añadirse un serio problema a los que ya confrontamos y hemos consepuido resolver.

La balanza que pudiera justificar esas fluctuaciones, sería nuestro comercio en dólares; y nuestra demanda está sobradamente cubierta con las exportaciones. Sin déficit de currency nuestro mercado, no acertamos a explicarnos la depreciación de la moneda nacional.

No se concederá a Colombia la tarifa mínima arancelaria

Se ha negado también una solicitud de la Asociación de Hacendados. Otras noticias

La Comisión Técnica Arancelaria celebró sesión ordinaria en su local de costumbre, y entre los asuntos tratados recayeron los siguientes acuerdos:

IMPORTACION DE MARMOLES.—Nuevamente se puso sobre la mesa el expediente número 50, que se contrae a la importación de mármoles para dar cuenta con los antecedentes obtenidos; tomando la Comisión el acuerdo siguiente: que se cite al Director de Montes y Minas de la Secretaría de Agricultura, para que informe sobre dicho asunto en la próxima sesión.

PRODUCTO «ALGOR». — Se dió cuenta con el expediente número 78, que se contrae a un informe químico, sobre el producto denominado «Algor» y una solicitud del señor Miguel Verano, para que se oiga por la Comisión, y se acordó citarlo para la próxima sesión.

PIDE COLOMBIA TARIFA MINIMA.—Se dió a conocer el expediente número 150 que se refiere a la solicitud del señor Cónsul General de Colombia, para que a los productores originarios de dicho país se le aplique la tarifa mínima.

La Comisión, después de oir el dictamen sobre el asunto, acordó, que se archive dicho expediente ya que el saldo de las estadísticas de comercio con la expresada nación, le es favorable.

PIDEN LOS HACENDADOS EXENCION DE DERECHOS.—Se puso a discusión el expediente número 154 —CTA— contentivo de una solicitud de la Asociación de Hacendados de Cuba sobre exención de derechos para el hipoclorito de calcio, peróxido de hidrógeno y silicato de sodio. Oído el dictamen químico correspondiente, la Comisión acordó, informar al Secretario de Hacienda que a su juicio no resulta recomendable acceder a lo solicitado, dada las múltiples aplicaciones que tienen los productos a que se refiere la petición.

GRASAS HIDROGENADAS. — Informaron ante la Comisión los señores Luis Santeiro y Juan Sabatés, sobre la desnaturalización de las grasas hidrogenadas. La Comisión posteriormente acordó informar al Secretario de Hacienda, que, resultaría conveniente que por la Dirección General de Aduanas se dictarán las medidas necesarias a fin de que puedan desnaturalizarse los aceites vegetales crudos o impuros y los aceites o grasas animales crudos o impuros e hidrogenados, en las Aduanas de la República cuando sean importados por los propios industriales, para ser empleados exclusivamente en la fabricación de jabón.

TARIFA MINIMA AL ALUMINIO. —Se dió cuenta con el expediente número 372, que se contrae a una solicitud de los señores Mata, Bolinaga y Cía., sobre beneficio de la Tarifa Mínima del Arancel, para el aluminio importado de Suiza. La Comisión acordó, que habiéndose concedido la Tarifa Mínima a los productos originarios de dicho país, ha quedado resuelto este asunto por lo que debe archivarse el expediente.

UN HOMBRE MUERTO POR UN RAYO

FERROL, julio 15. (SE.)—En la parroquia de Brañas descargó una imponente tormenta. Durante la misma cayó un rayo en la casa del labrador Luis Peña Espineira, de cincuenta y seis años, quien resultó muerto. Su mujer y dos hijos que se hallaban en la misma habitación sólo sufrieron un desvanecimiento.

El rayo mató muchas cabezas de ganado.

DETENIDO CUANDO ROBABA EN UN TREN

Cuando trató de cometer un robo esta tarde en el tren de lavados de asiáticos situado en Aguila y Animas fué arrestado por el vigilante 1458 Francisco J. Mesa, un individuo que dijo nombrarse Manuel González, de 24 años y vecino de Lealtad 17. Fué enviado al Vivac.

M.E.C.D. 2016

CELEBRARAN SU CONVENCION EN LA HABANA 200 MEDICOS FERROVIARIOS DE LOS ESTADOS UNIDOS

EN EL TRASATLANTICO ESPAÑOL "MAGALLANES" VIAJA UN GRAN NUCLEO DE TURISTAS HISPANOS

Embarcaron para Miami distinguidas personalidades. Los buques llegados ayer. Un conocido congresista de Estados Unidos arribó a nuestra capital. Vapores que se esperan

Los señores García y Díaz, Agentes generales de la Trasatlántica Española en la Habana han recibido informes de haber salido de Cádiz el día 14 del actual el trasatlántico español Magallanes, que trae 40 turistas españoles la mayoría de los cuales son estudiantes.

El Magallanes tocará en Vigo y New York y desde la Habana irá a Veracruz.

Ya se tienen noticias que otros grupos de excursionistas españoles seguirán a los ya embarcados en el Magallanes.

CONGRESISTA AMERICANO. — Por vía de Miami llegó ayer el representante a la Cámara de los Estados Unidos por el Estado de New York, Mr. William Sirewich, a quien acompaña el señor Murray Garson, Director del Bureau de investigaciones del congreso americano.

Mr. Sirewich, es amigo particular del Secretario de Gobernación señor Carlos M. Peláez, y posiblemente visitará al Presidente de la República.

EL «CUBA».—Ayer tarde y procedente de Key West llegó el vapor Cuba que trajo 35 pasajeros de ellos 30 excursionistas.

LA RECAUDACION.—La Aduana de la Habana recaudó ayer 59.740 pesos y un centavo.

UN ARROLLADO.—Joaquín Hernández Blanco, chofer, fué arrestado por el vigilante de la Policía Marítima Alfonso, porque arrolló y causó lesiones menos grave al ciudadano Secundino Vizoso, vecino de Muralla número 103.

VENDRAN 200 MEDICOS.—Ayer tarde regresó a los Estados Unidos, el señor W. O. Powell, quien ha dejado arreglado todo lo concerniente a la recepción y estancia en la Habana de unos 200 médicos ferroviarios que llegarán en diciembre próximo para celebrar una convención en la Habana, y permanecer aquí tres días.

Ya ese grupo de médico celebró otra convención en nuestra ciudad.

EL «PETEN».—El turbo eléctrico americano Peten de la Flota Blanca, llegó ayer de Puerto Limón y Cristóbal, con cuatro pasajeros para la Habana y conduce cargamento de frutas consistente en 56 mil racimos de plátanos, 689 sacos de café, 155 sacos de cacao, 798 sacos con mineral concentrado, y 12 cortugas vivas, para New York, y también van 103 pasajeros todos turistas que han realizado el viaje redondo del barco.

Para la Habana trajo este barco 6.590 sacos de cebollas de California, 1.700 sacos ajos de la misma procedencia, 138 bultos de frutas secas, y 225 bultos miscelánea.

En el Peten llegaron para la Habana, Florence Adelma, Kathelen Grydy, Rafael Lorente, John Ruffin.

Entre los de tránsito va el Capitán Jefe de Ingenieros del Ejército inglés en China, señor Francis Jones y familia, quienes han pasado una larga temporada en el Asia.

LOS QUE SE EMBARCARON — En el Florida se embarcaron el doctor José Martínez Cañas y familia.

LA RECAUDACION.—La Aduana de la Habana recaudó ayer 59.740 pesos y un centavo.

UN ARROLLADO.—Joaquín Hernández Blanco, chofer, fué arrestado por el vigilante de la Policía Marítima Alfonso, porque arrolló y causó lesiones menos grave al ciudadano Secundino Vizoso, vecino de Muralla número 103.

VENDRAN 200 MEDICOS.—Ayer tarde regresó a los Estados Unidos, el señor W. O. Powell, quien ha dejado arreglado todo lo concerniente a la recepción y estancia en la Habana de unos 200 médicos ferroviarios que llegarán en diciembre próximo para celebrar una convención en la Habana, y permanecer aquí tres días.

Ya ese grupo de médico celebró otra convención en nuestra ciudad.

EL «PETEN».—El turbo eléctrico americano Peten de la Flota Blanca, llegó ayer de Puerto Limón y Cristóbal, con cuatro pasajeros para la Habana y conduce cargamento de frutas consistente en 56 mil racimos de plátanos, 689 sacos de café, 155 sacos de cacao, 798 sacos con mineral concentrado, y 12 cortugas vivas, para New York, y también van 103 pasajeros todos turistas que han realizado el viaje redondo del barco.

Para la Habana trajo este barco 6.590 sacos de cebollas de California, 1.700 sacos ajos de la misma procedencia, 138 bultos de frutas secas, y 225 bultos miscelánea.

En el Peten llegaron para la Habana, Florence Adelma, Kathelen Grydy, Rafael Lorente, John Ruffin.

Entre los de tránsito va el Capitán Jefe de Ingenieros del Ejército inglés en China, señor Francis Jones y familia, quienes han pasado una larga temporada en el Asia.

LOS QUE SE EMBARCARON — En el Florida se embarcaron el doctor José Martínez Cañas y familia.

SIGUIO VIAJE EL DR. BRINKLEY.—En la noche anterior y en su yate doctor Brinkley II, siguió viaje a Key West el doctor Brinkley, quien después de varios meses de excursión de pesca y caza por varios países de Centro América lleva un buen acopio de ejemplares de la fauna y de peces de esos países para su museo privado de Del Río, en Texas.

LOS QUE LLEGARAN MAÑANA — Mañana llegarán el Metapan de Puerto Castilla y el Contessa, de New Orleans, ambos con pasajeros.

LOS QUE LLEGARAN EL SABADO.—El sábado llegarán el Yucatán, de Veracruz; el Florida, de Miami; el Nevada, de Francia y el Margaret Lykes, de Houston.

EL «QUIRIGUA».—El único barco de pasajeros que se espera el próximo domingo en el Quirigua, de la Flota Blanca, que trae carga y pasajeros de New York.

SIGUIO VIAJE EL DR. BRINKLEY.—En la noche anterior y en su yate doctor Brinkley II, siguió viaje a Key West el doctor Brinkley, quien después de varios meses de excursión de pesca y caza por varios países de Centro América lleva un buen acopio de ejemplares de la fauna y de peces de esos países para su museo privado de Del Río, en Texas.

LOS QUE LLEGARAN MAÑANA — Mañana llegarán el Metapan de Puerto Castilla y el Contessa, de New Orleans, ambos con pasajeros.

LOS QUE LLEGARAN EL SABADO.—El sábado llegarán el Yucatán, de Veracruz; el Florida, de Miami; el Nevada, de Francia y el Margaret Lykes, de Houston.

EL «QUIRIGUA».—El único barco de pasajeros que se espera el próximo domingo en el Quirigua, de la Flota Blanca, que trae carga y pasajeros de New York.

Defunciones ocurridas ayer en la Habana

Las defunciones ocurridas ayer en la Habana hasta las cuatro de la tarde fueron las siguientes:

Alberto Scull, mestizo, 9 meses, Gloria 117: bronconeumonía.

América de los D. Delgado, blanca, 80 años, Santa Catalina 4: enteritis crónica.

Eustaquio Siró Aranda, mestizo, 70 años, J. Peregrino 58: hipertrofia de la próstata.

Abraham Ramos, negro, 98 años, 34 entre A y B: senilidad.

Isolina Hernández Calderón, negra, 18 años, 4 entre 31 y 33: tuberculosis pulmonar.

Santiago Blanco Quintana, blanco, 45 años, Hospital C. García: miocarditis.

Josefa Díaz Fundora, blanca, 65 años, Cerro 440: cáncer del recto.

Rolando López Almeida, blanco, dos años, Romay 73: gastro enteritis.

Florinda López Pulido, blanca, 27 años, Luis Estévez 133: tuberculosis pulmonar.

Rafael Quintana Matá, blanco, 59 años, 10 de Octubre 382: asistolia.

Miguel Alvarez Díaz, blanco, 45 años, Segundo Centro de Socorro: traumatismo por aplastamiento.

Caridad Fernández Cruz, blanca, dos días, Línea y G, Vedado: debilidad congénita.

Manuel Gutiérrez, negro, un mes, Octava número 11: gastro enteritis.

Sanivia González Prieto, blanca, seis meses, Campamento La Cabaña: toxiinfección gastro intestinal.

Facundo Díaz Tuero, blanco, 74 años, Octava número 23: hemorragia cerebral.

Julio César González, blanco, 5 días, Hospital Infantil: meningitis purulenta.

Caridad Martínez Jiménez, mestiza, 23 años, C. Arango número 8: bronconeumonía.

Manuel Roamalte Casteleiro, blanco, 47 años, Quinta La Benéfica: cáncer del estómago.

Manuel González Peterio, blanco, 34 años, Quinta La Benéfica: septicemia.

Jesús Venancio Valdés, mestizo, 2 meses, Beneficencia: debilidad congénita.

Celia M. Sardiñas Sardiñas, blanca, 46 años, 15 número 55, Lawton: gastro enteritis crónica.

María A. Aragón Medinilla, blanca, 20 años, Hospital C. García: quemaduras tercer grado.

Angélica Hernández Pérez, blanca, 49 años, Sanatorio La Esperanza: tuberculosis pulmonar.

Aurora Campo Abreu, mestiza, 22 años, Sanatorio La Esperanza: tuberculosis pulmonar.

Loreto Ovieto, mestizo, 64 años, Refugio número 12: ataxia locomotriz progresiva.

Leoncé Brunschwig, blanco, 20 meses, Jovellar y N: meningitis tuberculosa.

José Cañizares, blanco, 38 años, H. C. García: tuberculosis pulmonar.

Antonia Batista Robaina, blanca, 3 años, H. C. García: gastro enteritis.

Luis Arias Calvo, blanco, 48 años, Cárdenas 42: miocarditis aguda.

Olga Anita de León Caraballo, blanca, 15 meses, Manrique 67: bronquitis aguda.

✝

E. G. E.

NUESTRO HIJO

GUSTAVO

VOLO AL CIELO

Dispuesto su entierro para hoy, viernes 17, a las 4½ de la tarde, sus padres, que suscriben, ruegan a sus amistades se sirvan concurrir a la Capilla del Sanatorio La Milagrosa, Calzada del Cerro, 586, para desde allí acompañar el cadáver al Cementerio de Colón, favor que agradecerán.

Habana julio 17 de 1936.

Gustavo Pardo García y Clara Rodríguez de Pardo.

¿LE PICA LA PIEL O SIENTE QUEMAZON?

El Ungüento Cadum hace cesar el ardor y la picazón y proporciona alivio al instante. Tiene un efecto emoliente y cicatrizante asombroso sobre la piel irritada o inflamada. Durante muchos años el Ungüento Cadum ha probado ser de gran alivio para millares de personas en casos de eczema rebelde, acné (barros), granos, furúnculos, úlceras, erupciones, urticaria, ronchas, almorranas, comezón, sarna, herpes, arañazos, cortaduras, lastimaduras, aspereza de la piel, postemillas, escaldaduras, salpullido, quemaduras, costra, magulladuras, etc. El legítimo viene en un sólo tamaño y se vende siempre en su envase de origen. Cuidado con las imitaciones.

EVIAN CACHAT

Exija siempre el Agua de — EVIAN-CACHAT y no se contente de pedir solamente Agua de EVIAN

Solo el Manantial CACHAT está prescrito por el Cuerpo médico francés

Rehuse toda substitución

TELEGRAMAS DETENIDOS POR DEFECTOS DE DIRECCION

Telegramas detenidos en el Centro de Telégrafos de esta capital por desconocerse el domicilio, de los destinatarios:

De Habana para Oscar C. Andino.
De Camajuaní para Isabel Marten.
De Santiago de Cuba para Manuela Fernández.
De Guáimaro para Dr. Juan B. R. Zaragozi.
De C. Militar para Enrique Roig.
De S. Sanidad para José Fernández González.
De S. Metropolitana para Laureliano Montoro.
De C. Militar para Edelberto González.
De C. Militar para Apolonio Villalón.
De Habana para Enrique González.
De S. Sanidad para Julio González.
De S. Metropolitana para Enrique Cardoso.
De Santa Clara para Joaquín Calcines.
De Holguín para Carlos Barceló.

FARMACIA Y DROGUERIA TAQUECHEL DE TURNO HOY Tel. 2141 Obispo 27

FARMACIA DROGUERIA DE "JOHNSON" DE TURNO LOS LUNES obispo No. 30 TELEFONO A-2129.

LA MAYOR 35 EDIFICIOS 700 EMPLEADOS SARRA DROGUERIA ABIERTA TODOS LOS DIAS TODA LA NOCHE LOS MARTES A-8026 A-3641

FARMACIAS de turno hoy VIERNES

DESDE BAHIA A PASEO DE MARTI

Habana 187 entre Leonor Pérez y S. Isidro .	M-4604
Morro No. 50 A-8388 y .	M-4493
M. Gómez No. 2, teléfonos M-9400 y	9513
Obispo No. 27	A-2141
Lamparilla y Villegas ..	M-5718
Neptuno, Manzana Gómez	M-2277
Leonor Pérez No. 85 .. .	M-4128

DE PASEO DE MARTI A P. VARELA

Ave. de Italia No. 9B .	M-1500
Ave. de Bolívar No. 2 ..	A-7300
Escobar y Peñalver	M-5450
Maloja y San Nicolás .	M-7712
Animas e Industria	M-4040
San Nicolás y Gloria ..	M-5222
San Rafael y Campanario	M-4588
Revillagigedo y Corrales	M-4666
Lealtad y Animas	M-4480
Padre Varela y Corrales	M-5427
Padre Varela y Salud teléfonos U-6540 y	U-1864
Neptuno No. 145	U-7018
Suárez y Esperanza .. .	M-4622

DE P. VARELA A AVE. DE MENOCAL

Ave. de Menocal y San José	U-7074
S. Lázaro 388, U-6774 y	U-3535
Fernandina No. 77	M-5365
San Miguel y Oquendo .	U-6936
Neptuno No. 230	U-1818

VEDADO.

Calle 17 entre F y G teléfonos F-6222 y	F-3738
19 entre 14 y 16	F-6211
23 entre J e I, F-4015 y	F-6100
Zapata No. 128	F-6002
K No. 5	F-4404

VIBORA.

10 de Octubre No. 614 ..	I-7242
Estrada Palma No. 59 teléfonos I-7521 e	I-7223
Pocito y Reyes	X-2351
San Mariano y Figueroa	I-7334

JESUS DEL MONTE Y SANTOS SUAREZ

10 de Octubre y Rodríguez	X-2247
Pocito y 16 Lawton ..	X-1309
Santos Suárez y Serrano .	I-7609

LUYANO

Luyanó No. 48	X-2342
Luyanó No. 130	X-3068

CERRO

Falgueras No. 15	M-3900
Salvador y Bellavista .	I-7214
Primelles No. 12	

NOTA.—Este grupo deberá prestar servicio público todo el día y toda la noche de los domingos siguientes: Enero 5, Febrero 16, Marzo 29, Mayo 10, Junio 21, Agosto 2, Septiembre 13, Octubre 25, Diciembre 6.

Estos turnos han sido acordados en cumplimiento de lo dispuesto en el Art. VI del Decreto-Ley 2604 de 7 de Noviembre, 1934.

CRONICA HABANERA

EN LA FESTIVIDAD DE AYER

Carmelina Stincer y Morales, señorita plena de belleza y simpatía, estuvo de días en la festividad de ayer.

Aunque no recibió, por el luto que guarda, estuvo halagadísima en todos momentos por sus amistades.

SALUDOS Y FELICITACIONES.—Son en esta fecha para las Generosas.

Está de días la señora Generosa Santamarina, bella y distinguida esposa del conocido caballero Armando Roces.

También está de días la señora Generosa Rodríguez, esposa del señor Luis P. Quesada.

Otra festividad del día es San Alejo.

Saludamos primeramente al señor Alejo Carreño, distinguido caballero de nuestra sociedad.

El señor Alejo Sánchez y su hijo el ingeniero José Alejo Sánchez.

Y el notable literato cubano Alejo Carpentier, residente en París.

LOS QUE REGRESAN.—El doctor Carlos Manuel de la Cruz, el ilustre hombre público, y su gentil esposa Elvirita Obregón de la Cruz, regresaron anteayer de los Estados Unidos, en unión de su graciosa hija Ofelia.

Los distinguidos viajeros, que acaban de pasar una temporada en la vecina república, fueron objeto de un cálido recibimiento.

Bienvenidos.

BAUTIZO.—En la más completa intimidad se llevó a efecto el miércoles último en la Parroquia del Vedado, el bautizo del lindo primogénito del doctor Enrique Hernández Corujo y de su joven esposa María Luisa Cosío.

Enrique Ibrahim Luis Fernando fueron los nombres impuestos al neófito, al que apadrinaron su abuelo el doctor Enrique Hernández Cartaya y su abuela la señora Olaya Cosío viuda de Cosío.

En el acto ofició el Padre Pablo. Párroco del Vedado.

EN EL AUDITORIUM.—El próximo domingo, a las nueve de la mañana, se celebrará en el Teatro Auditorium, la repartición de diplomas e investidura a los alumnos graduados de los Colegios «Corominas» y «María Corominas».

Para este acto se ha combinado un interesante programa, en el que toma parte un grupo numeroso de alumnos de los referidos planteles.

Resultará un acto lucidísimo.

EN LA MERCED.—Una lucida ceremonia nupcial se llevó a efecto anoche en la iglesia de la Merced.

Fueron contrayentes la bella señorita María Gusi y Ruiz y el señor José Gómez Pérez, correcto y caballeroso joven.

La ceremonia tuvo lugar a las nueve y media ante un concurso muy numeroso de familiares y amigos.

Preciosa lucía la iglesia decorada bellamente con plantas y flores.

La madre de la novia, señora Faustina Ruiz viuda de Gusi, y el señor Pedro Pérez, fueron los padrinos.

Testigos por ella, los señores Pablo Alvarez de Cañas, José Hurtado de Mendoza, Angel Gutiérrez Areces, Ricardo Rivon, Miguel Fusté y el doctor Fernández Muñiz.

Y por él, el doctor Raúl Capote y los señores Jesús Fernández, Ramón Llauna y Roberto Acevedo.

El barítono Ordóñez cantó durante el acto.

VIAJEROS DISTINGUIDOS.—El señor Juan F. Hoskinson y su distinguida esposa Amelia Solberg, han embarcado ayer tarde con el propósito de disfrutar una temporada en Nueva York.

Los esposos Hoskinson nos dejaron encargo de despedirlos por este medio de sus amistades, pues con lo precipitado del viaje no pudieron hacerlo personalmente.

Les deseamos gratas impresiones.

LA SEÑORA DE PANERAI.—En la mañana de hoy será sometida a una delicada operación la gentil dama Elvira Bertini de Panerai.

Dicha operación le será practicada por el ilustre cirujano doctor Ricardo Núñez Portuondo.

Hacemos votos por el pronto restablecimiento de la distinguida paciente.

FIESTA DE JUVENTUD.—Una fiesta de lo más alegre y divertida, fué la que tuvo el miércoles, con motivo de su santo, la bella y muy graciosa señorita Quetica Berenguer, hija adorada de nuestro buen amigo, señor Enrique Berenguer, feliz propietario del famoso «Río Cristal».

Recibió Quetica muchos regalos y felicitaciones, viéndose muy congratulada, pasando su santo entre las mayores satisfacciones y alegrías.

Entre el grupo de sus amigas, que acudieron a saludarla, citaremos los nombres de las siguientes señoritas: Maggie Wolf, Berta Mujica, Marta Comas, Eleonor Pincus, Gladys Santiesteban, Margot, Lilliam y Mildred Ros, Aurorita Masnata, Aida Valdés, María Luisa y Clarita Ferro, Nelidda, Marina y Elsa Díaz, Olga Arias, Poli Franca, Hilda Sierra y Alida González.

Lulú Herrera Sotolongo, Hilda Matalobos, Mercedes Valdés Llansó, Mercedes López, Margarita y Mercedes Poblet, Olimpia Tobías, Mary Camacho, Carmen Dorta, Rosario Varona, Ondina García y Alma Alfonso.

Se repartieron pitos, globos, matracas, etc., sirviéndose un espléndido buffet procedente de «Río Cristal».

RIO CRISTAL.—Quedó inaugurada anteayer, en Río Cristal, la represa que se venía construyendo y que tan maravilloso aspecto ofrece su cascada, aumentando la incomparable belleza de aquel pintoresco lugar, tan favorecido por las familias más distinguidas de la sociedad habanera.

Parte del hermoso río ha quedado convertida en amplia piscina, rodeada de jardines y frondosos árboles, que hacen más bello el paisaje, invitando a disfrutar de las delicias del baño.

Canoas, botes y la bicicleta de mar, que posee Berenguer, la única que existe en toda la República, aumentan los nuevos alicientes que ofrece «Río Cristal» a sus visitantes.

El miércoles fué un gran día en aquel encantador edén.

Berenguer, con motivo de su santo, recibió las mayores demostraciones de afecto de todos sus amigos, quienes le enviaron numerosos mensajes de felicitación, viéndose, además, muy visitado.

Entre la concurrencia, anotaremos al señor Angel Pérez, cónsul de Cuba en California; su bella esposa, señora Lillian de Pérez, en compañía de Mr. Frank B. Lorigan, figura preeminente de los Estados Unidos y fiscal general del estado de California, quien tuvo para Río Cristal los mejores elogios, considerándolo como uno de los lugares más bellos y atractivos de los que ha conocido en su extenso recorrido por distintos países.

El ingeniero señor Enrique Martínez, que celebró su santo con un almuerzo en unión de su esposa, señora Generosa Vargas, sus hijos Enrique y Raúl Martínez Vargas y las señoritas Carmen Vargas y Hortensia Rivero.

El señor Grim Provence y su esposa María Tubau, que iban acompañados del doctor Arturo R. Ros y señora Nena Fernández.

El doctor Antonio Arturo Sánchez de Bustamante y señora Gloria Alvarez; Emma M. Kern, Blanca E. Noguera, Consuelo G. Riera, Lila Ingram, María López, Lola Viera y el señor Ramón Rodríguez.

Mañana, por la tarde, se celebrará la fiesta de la Asociación de Antiguas Alumnas de María Teresa Comellas, que promete resultar de lo más animada.

(Continúa en la página CINCO)

ASOCIACION CIVICA DE BENEFICENCIA

Manzana de Gómez 440

Habana.

Por orden del señor Presidente y de acuerdo con lo que disponen los Estatutos de esta Asociación, se cita a los señores Delegados de las entidades Cooperantes, señores Delegados de las Instituciones Participantes, y a los señores miembros del Comité Ejecutivo, para la Asamblea General Anual, que se celebrará a las cuatro de la tarde del lunes 27 de Julio de 1936, en el roof del hotel "Bristol", calle de Amistad esquina a San Rafael, en esta Capital.

Dr. Julián M. RUIZ
Secretario p. s. r.

"El sol nó se puede tapar con un dedo".

Por algo será...

Si media Habana compra en los espléndidos establecimientos de las calles de Galiano y de San Rafael . . POR ALGO SERÁ . . .

Si Galiano, como San Rafael, tienen tantas simpatías, nombre, prestigio y fama . . . POR ALGO SERÁ . . .

Asegure novedad y calidad comprando, al mismo precio, en las calles de GALIANO y de SAN RAFAEL.

DOS GRANDES EXCURSIONES POR PERROCARRIL PARA PRESENCIAR LAS REGATAS NACIONALES DE SENIOR EN LA PLAYA DE VARADERO EL PROXIMO 26 DEL ACTUAL

Pasadas las regatas de canoas de Cienfuegos, celebradas tan brillantemente, ahora toda la atención de los amantes del remo se ha concentrado en Varadero, la famosa Playa Azul, donde tendrán efecto el domingo 26 del presente mes las grandes regatas nacionales seniors.

El entusiasmo para presenciar esta emocionante justa es indescriptible, proponiéndose los Ferrocarriles Unidos, para atender mejor a la creciente demanda de pasaje, establecer dos trenes excursionistas que saldrán de la Estación Terminal por la madrugada del sábado al domingo, a la 1.00 a. m., facilitando el regreso el domingo por tres trenes, a voluntad del excursionista.

Ambos trenes tendrán una excelente combinación en Cárdenas con numerosas líneas de ómnibus que prestarán un servicio especial desde el tren a la playa y viceversa.

Como la capacidad de estos trenes es limitada, los Ferrocarriles nos han suplicado avisemos a sus numerosos favorecedores para que se apresuren a obtener los boletines que ya están a la venta, pues una vez cubiertos los asientos de cada tren tendrá que cerrarse la venta de boletines.

A LOS ABOGADOS GRADUADOS EN 1928

La Comisión organizadora del almuerzo anual participa por este medio a todos los compañeros, que dicho acto de confraternidad profesional tendrá lugar el domingo 2 de agosto próximo y que al mismo podrán concurrir acompañados de sus familiares.

Los comisionados ruegan a sus compañeros interesados en dicho acto, comuniquen su adhesión a cualquiera de los firmantes, quienes gustosos adelantarán los detalles que se les solicite; pero advierten, de manera especial, que sólo podrán admitirlas hasta el sábado 1 de agosto a las 12 m.

Pedro Luis Capestany, A-8701, X-1766. Gabriel A. Calafell y Bau, I-3280. Fernando Drigs. Manuel Alonso, F0-1767.

LA ASAMBLEA DE LOS CONTRATISTAS DEL ESTADO

En su local social, sito en el departamento número 243 de la Manzana de Gómez, celebraron junta general los contratistas del Estado, bajo la presidencia del señor Juan O'Naghten. Se dió cuenta de diversos asuntos, aprobando el pliego de sugerencias presentado por el señor secretario de Obras Públicas, para modificar algunos artículos del pliego de condiciones de las subastas.

Informó el presidente de la amistosa acogida que el ingeniero señor Simeón dispensó a la comisión que le visitara para tratar del asunto, sobre el cual celebrarán otras entrevistas.

Por último celebraron un cambio de impresiones sobre las reformas al reglamento de la Asociación, para favorecer el desarrollo y auge de la misma.

Consignaciones para Hospitales y Reformatorios

Sitúa Hacienda dinero para el pago de intereses de 10.000,000 a Mr. Morgan. Son $47.010,72

Ha sido aprobada una transferencia de crédito por la cantidad de $992.00, de los sobrantes de consignaciones, subvención de Hospitales y Asilos, para reforzar las consignaciones de gatsos diversos de los Hospitales «Ramundo Menocal», de Pinar del Río; de Santi-Spíritus, Holguín y la Escuela Reformatoria para Varones de Guanajay, todas figuradas en el presupuesto de la Secretaría de Sanidad y Beneficencia del pasado ejercicio económico.

SITUAN DINERO A MORGAN. — La Dirección General de Contabilidad, ha dado curso a una orden de adelanto por la suma de $47,010.42, y que ya han sido remitido para aplicarlos al pago del empréstito de diez millones de pesos.

El giro se cursó a la orden de J. P. Morgan and Co., de New York.

PETICION DE LA CAMARA. — Por la Comisión de Servicio Público de la Cámara de Representantes, se ha dirigido escrito al Secretario de Hacienda, solicitando se le facilite una relación de los almacenes afianzados existentes en toda la República.

PAGADOR DE PALACIO ASEGURADO. — La Compañía de Fianzas «La Moraima», ha remitido a la Secretaría de Hacienda, para su conocimiento, la póliza de $10,000.00 que se ha constituido a favor del señor Francisco Arango Romero, para garantizarlo en sus funciones como Pagador del Palacio Presidencial.

LAS RECAUDACIONES. — Según los datos facilitados or la Dirección General de Contabilidad, las recaudaciones por todos conceptos el día 15 de julio, ascendieron a $178,784 32 centavos. Hasta esa fecha han sido ingresados en la Tesorería General por recaudaciones del presente ejercicio económico $2.247,162.89.

ABANDONO TEMPRANO LA SECRETARIA. — El Secretario de Hacienda Dr. Wolter del Río, estuvo ayer poco tiempo en su despacho atendiendo asuntos administrativos y recibiendo muy contadas visitas. Después se ausentó dirigiéndose a Palacio para celebrar una entrevista con el Presidente de la República.

Más agasajos en Nuevitas al Tte. Menéndez Peláez

NUEVITAS, julio 16. —El teniente Menéndez Peláez, que llegó a esta localidad el martes por la noche, fué muy agasajado durante su estancia en esta población. El Ayuntamiento lo declaró huésped de honor y la colonia española y el Consulado de los Estados Unidos les ofrecieron diversos actos en su honor. El pueblo no dejó un instante de demostrar su admiración al as de la aviación cubana, héroe del vuelo Cuba-España. El teniente Menéndez Peláez, fué homenajeado con un gran banquete que tuvo lugar en el hotel «Acera Martí» al que asistieron más de quinientos comensales, pronunciándose bellísimos discursos glorificando al gran aviador. Después tuvo lugar un gran baile que resultó realmente suntuoso. En el balneario Cuatro Vientos fué servido un ponche de honor y el Distrito Naval le ofreció un champagne, brindándose por su hazaña.

Ramón Pérez Rodríguez
Corresponsal.

MUCHOS GANADEROS HAN SOLICITADO MARCAS EN LA S. DE AGRICULTURA

Han solicitado marcas como ganaderos mayores los señores siguientes: Fernando Betancourt, de Victoria de las Tunas; Luis Mesa García, de Ranchuelo.

Ganaderos menores, los siguientes: Ramón Aguilera Fernández, de Victoria de las Tunas; Alejandrina Solas, de Victoria de las Tunas; Herminegildo Puerta Rodríguez, de Trinidad; Rafael García Torres, de Sancti Spíritus; Amado Ortega Hernández, de Fomento; Félix Pino Babastro, de Oriente; José Expósito García, de Ciego de Avila; Ventura Frometa Florián, de Baracoa; Pedro Valladares, de Cienfuegos; José Torres, de Guáimaro; Miguel Marcos Leiva, de Remedios.

GUIAS FORESTALES CONCEDIDAS.—Cantalicio Espinosa, Morón Camagüey; Emilio López, Caney Oriente; Ramón Rodríguez, Santa Clara; Hilario González, Consolación del Norte, Pinar del Río; Rafael Errasti, Candelaria, Pinar del Río; Cape Cruz Company, Niquero, Oriente; Ricardo Cagigas, Isla de Pinos, Habana; Juan Caignet, Caney, Oriente; Cristóbal de la Guardia, Bolondrón, Matanzas; Angel Rosendo Rodríguez, Corralillo, Santa Clara.

vigor

Plenitud . . . . abundancia de fósforo en el organismo que FITINA tonificó. Hoy, como hace 25 años, los médicos recetan FITINA, por su acción potente, rápida y eficaz sobre los centros nerviosos y el cerebro, que devuelve el vigor perdido.

FITINA reintegra la vitalidad

M.E.C.D. 2016

SANCIONO EL PRESIDENTE DE LA REPUBLICA LA LEY QUE AUTORIZA CONCURSOS Y PLANES DE REGALOS

ESTATUYE LAS CONDICIONES EN QUE SE DEBEN CELEBRAR PARA DISFRUTAR DEL AMPARO OFICIAL

La ley había sido aprobada por el Congreso hace días y enviada al Jefe del Estado. Se envió a la Gaceta para su publicación. Copia íntegra del citado documento

El Presidente de la República sancionó ayer la siguiente ley procedente del Congreso y cuya partes dispositiva dice así:

Artículo primero: — Se autoriza a las empresas industriales ya establecidas, o que se establezcan, en el territorio nacional y que hubieren organizado subvenciones, colonias infantiles y hospitales para personas inválidas por razones de catástrofes, para que, como medio de propaganda de sus productos, puedan realizar concursos y planes de regalos, ya sea por acumulación de cupones o por sorteos.

Artículo segundo: — Las empresas industriales que se encuentren dentro de los requisitos señalados en el artículo anterior, quedan autorizadas para establecer colonias infantiles de verano y para la donación, durante concursos o planes que estimen convenientes, de casas y otros regalos, siempre que como regalos nacionales o de segundo orden, donen también billetes de la Lotería Nacional.

Artículo tercero: — Las industrias radicadas en Cuba que se consideren amparadas y protegidas por la presente Ley deben, al formular su plan de concurso o de regalos, iniciar el expediente correspondiente ante el Director General de la Renta de Lotería Nacional quien con el informe correspondiente, lo elevará al Secretario de Hacienda, a fin de que por su conducto lo apruebe o deniegue libremente el Ejecutivo Nacional, refrendando ambos la correspondiente autorización, que deberá publicarse en la Gaceta Oficial de la República para sus efectos.

Artículo cuarto: — El Secretario de Hacienda podrá en todo tiempo proponer al Ejecutivo Nacional, y este dejar sin efecto la autorización concedida, si el plan de regalos, concursos o sorteos, como propaganda comercial, es incumplido en todo o en parte por la industria que lo realiza y también en aquellos casos en que la misma signifique o envuelva una organización ilícita y no exclusivamente de propaganda de los productos de manufactura nacional.

Artículo quinto:—Se derogan cuantas leyes, decretos-leyes, órdenes y reglamentos se opongan al cumplimiento de la presente Ley.

Artículo sexto: — Esta Ley comenzará a regir desde su publicación en la Gaceta Oficial de la República.

Dada en Palacio de la Presidencia, en la Habana a 16 de julio de 1936.

Germán Wolter del Río.
Secretario de Hacienda.

Miguel Mariano Gómez.
Presidente.

Tendrá que consignar el Estado la suma de $58,213.19 a la dueña del teatro "Martí" y a los empresarios

Será subastada una casa en el Vedado, en $20,000. Un interdicto por una Empresa anunciadora contra otra firma. Impugnación de honorarios. Pleito de Hilda Toledano

NOTICIAS DE LOS JUZGADOS DE PRIMERA INSTANCIA

EXPROPIACION FORZOSA DEL TEATRO MARTI. — El Procurador Bernabé Vega Santana, bajo la dirección del Dr. Alberto Blanco, interesan la ejecución de la sentencia dictada en casación por el Tribunal Supremo de Justicia, por la cual se dispone que el Estado pague a los señores Valentín Díaz y demás interesados, la cantidad de veinte y dos mil doscientos trece pesos con 19 centavos al primero y treinta y seis mil pesos a la propietaria del edificio, debiendo el Estado consignar dentro de breve plazo dichas cantidades más las costas del expediente. Si el Estado no consignare dichas cantidades retornará el teatro a su anterior situación antes de la expropiación y en esa oportunidad a indemnizar los daños causados al señor Valentín Díaz, por la expropiación de su derecho.

TESTIGOS Y CONFESION JUDICIAL EN UN DIVORCIO.—En el divorcio seguido por Isidro Suárez y Fernández contra Luisa A. Leonard y Martínez, el señor Juez de Primera Instancia de Almendares, Dr. Zaldívar Cordero, ha señalado para la prueba de confesión judicial de la demandada, el día 23 de los corrientes, a las 10 a. m., y para la testifical el propio día y hora. También para igual día y hora se ha señalado la confesión judicial del actor y el examen de los testigos.

A SUBASTA LA CASA DE LA CALLE A, DEL BARRIO DE MEDINA, TASADA EN $20.000. — El Sr. Juez de Primera Instancia del Norte, ante el Secretario Jesús Pérez Bustamante, dictó providencia ayer en los autos del procedimiento sumario de la Ley Hipotecaria seguido por Tomás Rivas y Hernández contra Bernardina Carretero y Martínez, disponiendo se ponga en pública subasta por segunda vez la casa situada en el Barrio de Medina, Calle A., sin número, entre 25 y 27, tasada en $20.000, cuya tasación ha sido reducida a la de $15.000 y se ha señalado para el remate el día 7 de agosto próximo, a las 9 a. m.

CON LUGAR UNA IMPUGNACION DE HONORARIOS. — En el juicio de mayor cuantía seguido por Clemente Alvarez contra Benito Gelot y Hermanos, el Sr. Juez de Primera Instancia del Norte, ante el Secretario Jesús Pérez Bustamante, dictó sentencia con fecha de ayer, declarando con lugar en parte el incidente sobre impugnación de honorarios por indebidos establecida por el demandado Gelot contra la tasación de costas del actor Alvarez, declarando sin lugar dicha impugnación, en parte, quedando reducida la tasación de costas que fué de $684.00 en la cantidad de $584.

DOS DIVORCIOS — El Juez del Norte ante el Secretario Bustamante dictó sentencia declarando con lugar la demanda de divorcio establecida por Eduvigis Ruiz Fraile contra Ramón Tito Prisciliano Vallejo González, y en consecuencia disuelto el vínculo matrimonial existente entre dichos cónyuges, disponiendo que el hijo habido en dicho matrimonio quede en poder de la madre.

El propio Juez y ante el mencionado Secretario Bustamante dictó sentencia en el divorcio seguido por Benito Ricardo Rodríguez Arocha contra Máxima Francisca Segunda Mendoza y Cordero, declarando con lugar la demanda y disuelto el vínculo matrimonial. Se dispone en dicha sentencia que los hijos habidos en el matrimonio queden al cuidado de la madre.

PENSIONADO JOSE EUSTAQUIO PEREZ LEON. — Con fecha de ayer el Sr. Juez de Primera Instancia del Sur, Dr. Justiz Valdés, dictó auto ante el Secretario José Gárate, declarando que José Eustaquio Pérez y León tiene derecho a percibir una pensión del Estado cubano ascendente a $300 anuales en su condición de soldado del Ejército Libertador.

CONCEDIDA UNA PENSION DE $300 A FAVOR DE DOMINGO LAGUARDIA Y PRIETO. — El señor Juez de Primera Instancia del Este, ante el Secretario Dr. Ignacio Montiel, dictó auto ayer, declarando que Domingo Laguardia Prieto tiene derecho a percibir del Estado cubano una pensión ascendente a $300 anuales en su condición de soldado del Ejército Libertador.

DOS SENTENCIAS DE DIVORCIOS EN EL ESTE. — Ante el Secretario Dr. Ignacio Montiel dictó, ayer, el Juez de Primera Instancia del Este, dos sentencias de divorcio. Corresponde la primera al juicio establecido por José Luis Ramos Castillo contra Angela Matilde Naranjo y Betancourt, cuya demanda ha sido declarada con lugar, quedando disuelto el vínculo matrimonial existente entre dichos cónyuges, y disponiéndose que las hijas habidas del matrimonio queden al cuidado de la madre; y la segunda sentencia, se refiere a la demanda de divorcio establecida por Alfonso A. Pedro Ramos y Vázquez contra Guillermina Laide O-Hallorans y Togores, la que ha sido declarada con lugar y en consecuencia, disuelto el vínculo matrimonial entre dichos cónyuges.

LOS ANUNCIOS K.P. LUZ NEON ESTABLECIERON UN INTERDICTO DE LA FROPIEDAD INDUSTRIAL. En la mañana de ayer fué presentado el repartimiento de los Juzgados de Primera Instancia, a cargo del Dr. Moisés Maestri, un interdicto de la propiedad industrial establecido por la firma K. P. Luz Neón contra la entidad Anuncios Luminicos Neonite, S. A., y la Cuban Telephone Company, basándose la primera en que tiene registradas en la Secretaría de Comercio, las marcas «Gas Neón», para distinguir anuncios en general; «Luz Neón», «Anuncios K. P. Luz Neón» y «Neonite».

Según expone K. P. Luz Neón en su interdicto, la Secretaría de Comercio dictó resolución desestimando a la Sociedad Anuncios Luminicos Neonite la inscripción de la marca, y declarando con lugar la oposición formulada por ella. Alega que en primero de Junio del corriente año fué requerida notarialmente por el Dr. Claudio Ramírez, dicha entidad para que se abstuviera de usar en anuncios o menciones en el Directorio Telefónico, carteles, vallas, papeles de cartas, sobres, y otros medios de propaganda dichas palabras registradas y que le fueron denegadas por la Secretaría de Comercio. En tal virtud, promueve el interdicto de la propiedad industrial para que cese la perturbación que origina con sus menciones en la Guía Telefónica, papeles de cartas, etc.

ALGUNAS NOTICIAS DE LA SECRETARIA DE FABIO GARATE EN EL JUZGADO DE PRIMERA INSTANCIA DEL NORTE

SUBASTA DE UN MOTOR.—En el mayor cuantía de la Compañía Cubana de Electricidad contra Dorindo Vázquez y Sánchez, se subastará el 30 de julio del corriente, a las 9 de la mañana un motor de petróleo tasado en 750 pesos.

MANDADA A RATIFICAR. — La pensión promovida por Josefa Barbería viuda de Rodríguez ha sido mandada a ratificar.

—Y la pensión de Enrique Machado y Nodal también ha sido mandada a ratificar.

DEMANDADO POR ALIMENTOS. El señor Tomás Cotilla y Ramos ha sido demandado para el pago de alimentos por la señora Carmen Monge y Sarría.

DIVORCIO A PRUEBA. — El divorcio de Antonio Navarro contra Carmen Balseiro se abrió a prueba por seis días para que propongan pruebas.

ANOTACION DE SENTENCIA.—La sentencia dictada declarando con lugar la demanda de divorcio establecida por Emelino Echemendía y Meneses contra Herminia Marino y Souca, se mandó a anotar en el Juzgado Municipal y el Dr. Montoro debe comparecer en el Juzgado a notificarse.

DECRETADA LA ACUMULACION. — En el mayor cuantía de Manuel Martínez García contra la herencia yacente de Adolfo Acosta y Lara se decretó la acumulación de estos autos al abintestato de oficio de Pedro Acosta y Lara, que cursa en Prmera Instancia del Oeste de esta Capital.

ACCIONES A SUBASTA. — En el mayor cuantía del Banco Comercial de Cuba contra Vicente Montes Bergarechia, se sacan a subasta acciones del café «El Nacional» y de la ociedad Mercantil A. «Bacuranao Oil Comp», tasadas en 225 pesos.

EMPLAZADO EN DIVORCIO.—En el divorcio de Elisa Pérez y González contra Adolfo Fernández Díaz el Juzgado emplaza a éste para que se persone en dichos autos.

DIVORCIO A SENTENCIA. — El divorcio de Berta Rodríguez Lubián contra Gerardo Herrera Caballero se citó a las partes para oír sentencia.

—En el divorcio por recíproco disenso de Cristóbal Martz y Cruz y Rita Mrabal y Núñez, se dictó sentencia declarando con lugar la demanda.

RELACION DE LOS ASUNTOS CIVILES TURNADOS DURANTE EL DIA DE AYER

Exhortos.— De Remedios, en mayor cuantía seguido por Pedro López contra José Quiñones González, al Sur.

De Baracoa, en mayor cuantía seguido por Armando González y Veranes contra María Urgellés y Olivero, al Norte.

De San Juan y Martínez, en divorcio seguido por Juana Rosalía Fuentes contra Vicente María Armas, al Centro.

De Güines, en mayor cuantía seguido por Fernando Gómez y González, contra los herederos de José Galdo y Pomares, al Sur.

De Cárdenas, en incidente seguido por María Josefa Terán, contra The Employers Reability Company, al Este.

De Marianao, en divorcio seguido por María Manuela Castro contra José Urquiza y Pereira, al Norte.

Demencias. — De Herminia Alamo, al Centro; y de Ana Cuesta y Cuesta, al Este.

Pensión de Veterano. — La solicita como tal, Vicente Triana Ponso, al Oeste.

Jubilación. — Pío Giralba y Valladares, al de Almendares.

Apelaciones. — Las de Angel Pardo López, contra Compañía «Pi y Brioso», al Centro; Nicolás Ruíz contra Lorenzo Calzadilla González, al Este; Marino de Lamar contra Desiderio Frietman, al Este; Buergo, Alonso y Cía., contra Emilio Rodríguez, al Oeste; Benjamín Gabriel contra María Castro de Muguerza, al Sur.

Declaratoria de herederos: De Martín Domingo Pérez y Donato y de Dominga González de Acevedo y Paz, al de Almenares; de Segismundo Pando y Vega, al Centro; de Gabriel Arcángel Rodrígpez y González, al Este; y de Manuel Gil y García, al Sur.

Sobre interdicto de recobrar inmueble. — Francisco Argdelles y Rodríguez contra Basilio Ibarreta e Ibarreta, sobre interdicto de recobrar inmueble de la casa San Nicolás 263, al Oeste.

Intestado. — De José María Fernández, al Centro.

Menor cuantía. — Domingo Vázquez y Herrera contra Manuel Delgado y Hernández, sus herederos, etc., al Norte.

Mayor cuantía. — Hilda de Toledano y Laredo de Murcia contra The National City Bank of N. York, al de Almendares.

Divorcios. — Isabel Rodríguez Quintana contra Manuel Salón y Perelle, al Oeste; Sebastián Sánchez Ruíz contra Luz América Vidal y Martínez, al Este; Angela García y Paris contra Alfredo Caballero, al Norte, y Gloria Fernández Calvo contra Osvaldo de la Paz y Valdés, al Sur.

Era necesario y la Ciencia lo creó"

A fin de combatir con éxito decisivo las enfermedades del

ESTOMAGO, hígado, VESICULA úlcera gástrica o duodenal, COLITIS o intestínos

la medicina moderna perfeccionando ideas y experiencias, creó el **notable patente**

"BISMÁGEN"

cuya acción particularmente eficaz ha reintegrado la Salud en millares de personas que hoy lo **RECOMIENDAN** con férvido entusiasmo.

Bajo los efectos prodigiosos de Bismágen, los dolores de Estómago, Espasmos, Cólicos, Digestiones lentas o dolorosas, Vómitos, Acidez, Eructos agrios, Gases, Inflamación del Estómago o del Intestino, Mala respiración, Dolor de vientre y espalda, Fermentaciones, Diarrea o estreñimiento, Afecciones del Hígado y de la Vesícula biliar, Inapetencia y demás síntomas así como las causas que los originan ceden con asombrosa rapidez.

AVISO: No confunda **el nombre** Bismágen con alguno **parecido.** Y si al pedirlo intentan (persiguiendo mayor ganancia) **venderle** alguna IMITACION, **desconfíe,** rechácela... y compre en otra Farmacia. Bismágen lo encontrará Ud. en **TODAS** las Farmacias.

* * *

Observe cómo Bismágen con su maravillosa **acción sanativa** produce DESDE LAS PRIMERAS DOSIS franca mejoría, y cómo gradual y **firmemente** restablece en Ud. aquella vitalidad y alegría tan naturales en personas de condición saludable. Confíe en él enteramente: Ensaye con un frasco del admirable Bismágen y

bendecirá la hora en que decidió tomarlo

SI NO ES COTORRA AGUA MINERAL NO LA QUIERO

ECZEMA? BARRILLOS? Absorbine Jr. ALIVIA PRONTO

Gracias a sus propiedades antisépticas y calmantes, Absorbine Jr suprime la comezón —destruye los gérmenes venenosos— y mejora. No irrita, ni mancha Use Absorbine para cortes, quemaduras, picaduras de insectos, etc.

PLUMAS Esterbrook AFAMADAS DESDE 1858 SIEMPRE SUAVES Y DURADERAS

UN LESIONADO EN UN CHOQUE

Un violento choque tuvo lugar ayer tarde en San Francisco entre San Lázaro y Concordia, entre el camión 65002, que era conducido por Cándido Alvarez y el tranvía 458, de la línea Universidad-Muelle de Luz, que manejaba Francisco Escarra.

Al intentar el chofer Alvarez evadir el choque, fué a dar también contra un carro de carbón que se encontraba estacionado en dicho lugar, ocasionándole lesiones de carácter grave en ambas piernas, al carbonero José García Barros, de 35 años de edad y vecino de Zapata número 5, de las que fué asistido en el Segundo Centro de Socorro.

Del hecho se dió cuenta al Juez de Instrucción de la Sección Cuarta, con presentación ante su autoridad del driver y el motorista.

NADA LE PROVOCA

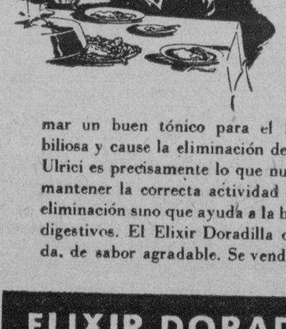

Se levanta de mañana cansado y de mal humor; a veces siente la boca amarga; su tez es amarillenta. Las más ricas golosinas no le provocan. Su vida es miserable y nada agradable para los seres queridos que le rodean. Esto ocurre generalmente con las personas biliosas o estreñidas. A veces lo que es realmente un ataque bilioso se trata indiferentemente con purgantes y laxantes, en vez de tomar un buen tónico para el hígado que estimule la segregación biliosa y cause la eliminación de los venenos. El Elixir Doradilla de Ulrici es precisamente lo que numerosos médicos recomiendan para mantener la correcta actividad del hígado, pues no solo estimula la eliminación sino que ayuda a la buena digestión y tonifica los órganos digestivos. El Elixir Doradilla de Ulrici es una preparación líquida, de sabor agradable. Se vende en todas las buenas boticas.

DS10

ELIXIR DORADILLA DE ULRICI

PARA EL HÍGADO, ESTREÑIMIENTO, BILIOSIDAD, DISPEPSIA

CRONICA HABANERA

BODA DE RANGO

LOLITA GONZALEZ DEL VALLE.

La gran Catedral de la Habana, el vetusto templo capitalino, fué marco anoche de una boda suntuosísima.

Ceremonia nupcial de alto rango, que dejó unidos en matrimonio a la bella y gentilísima señorita Lolita González del Valle y Morales y al doctor Felipe García Cañizares y Aspuru, joven y talentoso médico graduado de la Sorbona en París.

Un nuevo acontecimiento social, en el que se dió cita una gran representación del mundo habanero.

La iglesia, bajo un decorado precioso, ofrecía el aspecto de sus mejores días.

El adorno, digno de las mayores celebraciones por su originalidad y belleza, fué obra de «El Clavel», el siempre reputado jardín de los hermanos Armand, cuyo nombre va asociado al de los grandes acontecimientos nupciales.

Un primor el altar.

Plantas y flores en cantidad considerable se combinaban con los valiosísimos adornos de plata de la Catedral, solamente usados en las grandes bodas.

La baranda del presbiterio aparecía cubierta de una blanca franja de dalias-pompón con caídas de guirnaldas de espárrago.

Una maravilla la senda trazada por bellísimos canteros sembrados de azucenas y extrañas rosas blancas, con tal arte, con tal naturalidad, que daban la impresión de un jardín florecido.

La novia, ataviada con gusto y elegancia, fué la admiración de toda la concurrencia.

Llevaba el modelo «Malmaisson», de J. Lanvin, interpretado por el incomparable Bernabeu, en tafetán «faya ivoire» con un semís de granos de plata.

Traje primoroso, cuyo material es la última novedad en trajes de estilo para novia.

La coiffure en forma de «bandeau» sostiene un vaporoso velo de tul ilusión.

El ramo que portaba, creación también de los afortunados artistas de «El Clavel», era uno de los más bellos modelos lanzados para las novias de la temporada.

Gardenias solamente entraban en su confección.

La respetable dama Clara Sampedro viuda de Aspuru, abuelita del novio, fué la madrina de la boda.

Y el padrino, el doctor Ambrosio González del Valle, padre de la novia.

Por parte de la novia testificaron el Marqués de Valle Siciliana, los doctores Gonzalo Aróstegui y del Castillo y Enrique Hernández Cartaya y el señor Alvaro Ledón.

Por parte del novio lo hicieron los señores Manolo Aspuru, Trino Alejo y Santiago Aspuru y el doctor Felipe Mencía.

La boda civil tuvo efecto ante el notario Francisco A. de Arazoza, después de la ceremonia religiosa.

Fueron testigos por la novia, su tío el coronel Julio Morales Broderman y los doctores Gabriel García Echarte y Juan Antonio Hernández Corujo.

Por el novio lo hicieron el doctor Manuel Beyra y los señores Eugenio Galbán, Ambrosio González del Valle, Jr. y Henry Ramos Izquierdo.

Ofició en la ceremonia el Rvdo. Padre Jorge Camarero.

Y cantó con gusto exquisito, la señorita Esperanza Alfert.

La concurrencia era de lo más distinguida.

Entre el grupo de damas mencionaremos preferentemente a la madre del novio, Clarissa Aspuru de Alejo, tan gentil y tan interesante.

Vestía con exquisito chic, una toilette en seda imprimée.

La madre del novio, la distinguida Lolita Morales de González del Valle, iba ataviada muy elegante.

La Marquesa de la Real Campiña Clara Carbonell viuda de Iznaga Carmen Corujo de Hernández Cartaya, María Luisa Morales de la Torriente, Lily Morales de Coroalles, Chicha Sánchez viuda de Sánchez, Dulce María Grau de Valverde, y Conchita Toraya, la gentilísima señora de Ruz.

La Marquesa del Valle Siciliana. Elegantísima.

Ana María Valdés Pagés de Montero, Lelia Herrera de Morales, Dolores Escalera de Smith, Josefina Bardeci de Betancourt, Albertina Iznaga de Fonts, y Chela Robelín de Morales Broderman, que lucía una preciosa toilette.

María Teresa Ferrán de Ledón. Margarita Zayas de Dufau, Almida Langwith de Revilla, Araceli Díaz de Parracia, Celia Heyman viuda de Recio y su hermana Julita, la amable señora de Menéndez.

Encabezando un grupo distinguidísimo, la bella Marquesa de Tiedra, con Emilita Aguilera de Johnson, Guiguita Le Febure de Aguilera, Margot del Monte de Cruz, Mercy Taquechel de Viñals, Lourdes de Cárdenas de Dardet, Josefina Montalvo de Gastón, Bebita Alonso de Belt, Fabiola de Arriba de Botet, Carmela Sampedro de Argüelles, Estela Alonso de Nodarse, y Adolfina Solís de Gelats.

María Antonia Alonso de Aspuru, tía del novio, se destacaba en el conjunto con una toilette bellísima y muy elegante.

Josefina Barraqué de Sabatés, la gentil dama.

Matilde Ferrer de Pagés, Emelina Vivó de Martínez, Adriana Plasencia de Karman, Carmita Montoto de Sampedro, Dulce María del Peso viuda de Plasencia, Josefa Alvarez Flores de Onetti, Alicia Morales de Ravena, Rosita Ajuria, y la encantadora Berta Hoyo de Erro.

Josefina Arellano de Silva, Gloria Falcón de Verdeja, y Dinorah de Cárdenas de Pérez Abreu, muy jóvenes las tres.

Magdalena Hernández de Pujals, Aurora Corujo de Porto, Cira Cardoso de Pasalodos, Regla Sueyras de Recio, Josefina Cepero de Jorge, Dolores Escalera de Smith, Eusebia Castro de Rivero, Hilda de León de Entenza, Rosita Porto de Figueras.

La gentil viuda de Cay, presidiendo este grupo: Berta Ponce de Barraqué, Matilde Truffin, Hermes Díaz de Mesa, María Josefa Recio de Díaz, María Monteagudo de Quiñones, Elisa Iznaga de Iznaga, y Maruja Barraqué de Sánchez.

Tomasita Chabau de Sosa.

Carmelina Argüelles de Arúe, Ana Mara Carrillo de Saliazar, Amelia Silva viuda de Alday, Lolita de la Torre de Kohly, y Angélica Pedro de Forcade, tan gentil y distinguida.

Ofelia Pedro de Zárraga.

María González del Valle viuda de Fuentes, tía de la novia.

María Luisa Cosío de Hernández Corujo, Coralina de Zayas de Iznaga, Conchita Bosque, Berta Schweyer de Carrillo, Lolita Recio de Goytizolo, María Teresa Ledo de Torriente, Virginia Rasco de Verdeja, y Mercedes Morales Robelín, como siempre, encantadora.

Tappy García Longa, la bella señora de Arroni.

Matilde Mendoza de Roberts, Emelina Villagelú de González, Carmita Montoto de Sampedro, Micaela de la Sierra de Conde.

Y, por último, Olga Gispert de Cay, tan joven y tan bonita.

Señoritas.

En primer término, las hermanas de la novia, Sylvia y Graciella González del Valle, muy bellas las dos.

Antonieta de Goicoechea, María y María Luisa de la Torriente, Lolita Coroalles, Josefina Fonts, y Josefina Blanco Ajuria, todas encantadoras.

Lola María Sánchez.

Matildita Pagés.

Angelita Bernal.

Conchita López Bosque, María de Lourdes del Valle, Loloita Mesa, Herminia Morales, Yeyita y Chita González del Valle, y María Brodermán.

Beba y Toky Montero, las bellas señoritas.

Un grupo de jovencitas con Bibi, Julita y Lourdes Azpuru; Peggy Freyre, Elena Johnson, Elena Montero, Carmen Hernández Corujo, Josefina Díaz Recio, Berta María y Alicia Barraqué, Graciela y Elena Ponce, Olga Fonts Iznaga, y Martica Carrillo.

Sylvia Fonts Iznaga, muy linda.

Matilde Menández, Graciella y Fifi Otero, Matilde Eva Ortega, Josefina y María Teresa Conde, Hortensia Knight, Bebita González Villageliú, Alicia Rodríguez Alvarez, Maggie Dufau, Mary y Lucy Cay, Nona Calvo y la encantadora Nenetica García Longa.

Beba Sánchez, Lula Valvede, Alelí Morales, María Elena Alvarez Pedroso, Cheché Onetti, Graciella Alfonso, Rosilda y Matty Verdeja, Ada Alday, Concha Rosales, Lillian Rojo, Lucila Salcedo, Marta Pujals, Mara Pérez María Carlota Méndez, Clara Gamboa.

Adolfina y Cristina Gelats.

Graciosísimas.

Achequín Galdo, Emelina Martínez Vivó, Beatriz Aguiar, Conchita López Bosque, y dos gentiles señoritas, Odette Kohly y Loló Goytizolo.

Beba y Loly Smith.

Margarita Morales Robelín.

Marta Sánchez Barraqué, Emma Revilla, América Penichet, Gloria María Betancourt, Ramos Izquierdo, Celia Rosa Morales, y Flavia Argüelles, tan bonita.

Beba y Sylvia Pujals, Alicia Martínez Fonts, Fifi Roberts, Beba Andino, Josefina y Pilar Lombillo, Esperancita Tremols, Sylvia Carranza, Elita Gastón, Nena y Eulalia Suárez, y Clara Gamboa.

A BORDO DEL «IBERIA».—Ayer han llegado a la Habana, tras de diez años de ausencia en Madrid, el doctor José Herhaz, abogado de Ofi-cio del Tribunal Supremo de Madrid, su distinguida esposa Herminia Masforrol y su gracioso hijo.

Se hallan hospedados en la residencia de su amantísima madre, la respetable señora Sofía Bernal viuda de Masforrol, a la que viene a visitar.

Reciban nuestro saludo, de bienvenida.

DE AMOR.—Hoy, en la fecha de su onomástico, será pedida en matrimonio la bella señorita Nersita Martínez Castillo, para el joven Panchito Pou Fernández.

La petición será hecha por los esposos Francisco Pou y Modesta Fernández, padres del novio, a la madre da la novia, la señora Gregoria Castillo viuda de Martínez.

Enhorabuena.

BODA RECIENTE.—Ante el notario doctor Francisco A. Couceiro, han contraído matrimonio recientemente la señorita Hilda García Paniagua con el señor Alfonso Blanco Nistal.

Fueron testigos por él, los señores Miguel Codina, Balbino Gutiérrez e Hipólito B. Marina y por él, los señores Alberto Orta, Rodrigo Posse y José Blanco Mistal.

Después de la boda se sirvió un buffet.

(Continúa en la página SIETE)

Un costo insignificante tienen ahora los artículos de sport y playa, después de las rebajas hechas para la

VENTA POPULAR DE JULIO

Izquierda:
Camisas para sport, de punto fino acanalado, en tonos blanco o azul **0.98**

Abajo:
Camisas para sport, en tejido muy doble, de punto y de seda. Colores: pastel, prusia, blanco y "brown". **1.57**

Trajes de Baño de Lana, en tejido de punto a cuadritos, muy doble. Pantalón marrón y Camiseta gris; azul con blanco; "brown" con amarillo y gris con azul. **3.55**

Pantalones de Baño, con soporte, cinturón y "vivos" laterales. En azul y carmelita **1.65**

Camisas para **sport,** en tejido más fino y elegantes tonos. Rebajadas a **2.75** y **3.50**

Trajes de **Baño,** en tejidos de gran novedad y formando combinaciones de vistosísimos tonos. Rebajados a **5.50, 8.00** y **9.50**

Pantalones de **Baño,** en calidades muy finas y en las tonalidades más nuevas. Rebajados a **2.55** y **4.00**

Y muchísimos otros artículos rebajados en la misma proporción extraordinaria.

No desaproveche esta oportunidad!

fin de Siglo

san rafael y águila, teléfonos m-5991-92-93

LOCALIZADO EN GUINES UN ACUSADO DE ESTAFA

Ramón Suárez López, natural de España, de 39 años de edad, vecino de San Lázaro 13, denunció en la Duodécima Estación, que el día 3 de enero último, hizo entrega a Arturo Rivas y Rego, natural de España, de 27 años, vecino de Palatino número 35, de una carretilla con sus frutos, con el propósito de que se buscara la vida, pero dicho individuo desapareció con la misma, estimándose perjudicado en la suma de 74 pesos, 64 centavos.

Comisionados los vigilantes Marín y Avila, para la búsqueda del acusado, lograron conocer que se encontraba en el interior de la República, localizándolo en Máximo Gómez 170, en Güines, domicilio de Rafael Fernández, donde procedieron a su detención y ocupación de la carretilla.

Presentado el acusado ante el doctor Centellasz, Juez de Instrucción de la Sección Quinta, una vez que lo instruyó de cargos, ordenó su ingreso en el Vivac por todo el tiempo que señala la ley.

Dr. HUMBERTO FAZ TABIO

Especialista en ENFERMEDADES DE NIÑOS

CALZADA No. 90 entre PASEO y A. VEDADO

CONSULTAS de 3 a 5 P M

Teléfono F-2679

✝

E. G. E.

Nuestra hijita OLGUITA

HA FALLECIDO:

Y dispuesto su entierro para las 10 a.m. del día de hoy, viernes 17, los que suscriben, padres, abuelos y tíos, ruegan a las personas de su amistad se sirvan concurrir a la casa mortuoria calle Manrique 67, bajos, entre San José y San Rafael, para acompañar su cadáver al Cementerio de Colón, favor que agradecerán.

Habana, 17 de Julio de 1936

Salvador de León y Domenech; Juana María Caraballo y Parra; Antonio Caraballo y Dillas; Rosa Parra y Miranda; Juan María de León y González Quevedo; Trinidad Domenech y Romero; Antonio, Serafín y Aida Esther Caraballo y Parra; Mercedes González Quevedo y de León; Mario, Mercedes, Georgina, Amparo, Humberto, Rigoberto, Reinaldo y Cándida de León y Domenech; Dr. Carlos Génova de Zayas; Dr. Félix Rodríguez García.

M.E.C.D. 2016

DIARIO DE LA MARINA

(S. A.)

FUNDADO EN 1832

(Dirigido hasta 1919 por D. Nicolás Rivero y Muñiz)

DIRECTOR: D. JOSÉ I RIVERO

ADMINISTRADOR: D. CELSO GONZALEZ

Domicilio Social: PASEO DE MARTI, Núm. 103

Joshúa B. Powers, Ins. 220 E. 42nd. St.

Editado por la Cía DIARIO DE LA MARINA (S. A.) cuyo programa consiste «en la defensa de los intereses generales y permanentes de la Nación cubana de los especiales de la Colonia española establecida en la misma y de la unión y armonía entre los diversos elementos que conviven en el país»

Art 1º de los Estatutos

Teléfonos del DIARIO

Dirección	M 3577
Administración	M 7911
Suscripciones	M 7911
Quejas	M 7911
Clasificados	M-7915
Jefe Redacción	M-1287
Redacción	M 7913
Sports	M 7912
Ag Guanabacoa	XO 1584

PRECIOS DE SUSCRIPCION AL «DIARIO DE LA MARINA»

Habana y Provincias	
Mes	$ 1.20
Trimestre	3.25
Semestre	6.25
Año	12.00
Extranjero	
Trimestre	$ 4.25
Semestre	8.00
Año	15.00
Edición Dominical (Para el extranjero solamente)	
Semestre	$ 3.00
Año	5.00

EDITORIALES

Obligaciones que no puede dejar de atender el Estado

UNA comisión de propietarios de casas ocupadas por escuelas públicas viene haciendo gestiones para obtener el pago de los alquileres vencidos y para que, en lo sucesivo, el Estado no deje de cumplir puntualmente, como vuelve a ocurrir, las obligaciones que le corresponden en su condición de arrendatario de las indicadas casas.

Con el expresado objeto estuvo ayer la comisión de referencia a ver al señor secretario de Hacienda, quien, dicho sea de paso, ha facilitado el pago de dos mensualidades atrasadas, del ejercicio económico que acaba de terminar; pero con eso no ha satisfecho, como bien puede suponerse, las por demás justas aspiraciones de los propietarios reclamantes.

Estos, con sobrada razón, quieren que se les abone lo pendiente y están resueltamente opuestos a que vaya, como se ha dicho, a engrosar los atrasos de la época de la dictadura machadista que pasaron a la llamada deuda flotante. Como manifiestan, no hay derecho a dejar insatisfechas esas obligaciones cuando, aparte de lo que por sí mismo implica el incumplimiento de un contrato de arrendamiento, el incumplimiento es más inexcusable porque no cabe alegar como motivo la falta de recursos.

En efecto, se trata de obligaciones que figuran en el presupuesto y para cuyo exacto cumplimiento no podían faltar las cantidades correspondientes. Y no podían faltar, entre otras razones, porque, según nota recién publicada, el año fiscal cerró con un total de ingresos por rentas generales ascendente a cincuenta y ocho millones cuatrocientos noventa y seis mil ochocientos setenta y siete pesos nueve centavos, y nueve millones setecientos diecisiete mil ciento once pesos y cuatro centavos del fondo de Obras Públicas, contra cincuenta y cinco millones setecientos cincuenta mil cuatrocientos sesenta y siete pesos con setenta y tres centavos, y nueve millones cuatrocientos dieciocho mil novecientos veintiuno con ochenta y seis que arrojaron en el ejercicio anterior, respectivamente por esos conceptos.

Pero el hecho es el hecho, y contra lo que les supone de perjuicio se rebelan los propietarios de casas arrendadas por el Estado para escuelas públicas, como más o menos pronto se rebelarán también cuantos se hallan en el mismo caso. Se faltó a ley financiera, acumulándose, como en los tiempos de la dictadura machadista, un nuevo déficit. Ahora bien, no puede ni debe intentarse dejar a la providencia la tarea de cubrirlo, ni menos unirlo a los anteriores, porque prescindiendo de lo que eso afecte al crédito del Estado, que de tiempos atrás viene sufriendo casi todo lo que podía sufrir, hay que tener muy en cuenta que los propietarios de referencia parecen dispuestos a no renovar los contratos y pedir judicialmente, si a ello se les compele, el desalojo de sus fincas. ¿Se ha pensado en el gravísimo conflicto que produciría esto al gobierno? Pues bueno es pensarlo, y mejor evitarlo poniendo remedio a un mal que no tiene justificación posible.

El cumplimiento del presupuesto es una de las obligaciones primarias, y desde luego, la más importante, de la administración pública, que no debe colocarse nunca en situación de insolvencia financiera dejando pendientes obligaciones exigibles, para atender a las cuales tuvo los necesarios recursos. Y no cabe alegar que se ha operado un cambio, porque la administración siempre es la misma; lo es para cobrar, y por razón natural y lógica tiene que serlo también para pagar. Pero tanto como el atraso, disgusta a los propietarios que se les haya vuelto a hacer víctimas del sistema de preferencias que tanto acrecentó los odios contra la dictadura machadista. Nos atenemos a que dicen que la morosidad no ha sido igual para con todos.

De aquí que parezca necesario y conveniente, aunque la falta no se cometió ahora, prescribir que en lo sucesivo todos los pagos por un mismo concepto que figuren en presupuesto, se hagan precisamente en su totalidad o en igual tanto por ciento si los fondos no permiten cubrirlos, a fin de que no vuelvan a repetirse abusos como el de que se quejan algunos propietarios de casas ocupadas por escuelas públicas, con quienes, según nos dicen, hubo, como antaño, irritantes preferencias debidas a la amistad o a la influencia política.

Bien sabemos que los actuales gestores de la administración no son culpables de las dificultades que se confrontan para hacer honor a las obligaciones del pasado ejercicio económico; pero esas obligaciones tiene que atenderlas urgentemente el Estado porque, de lo contrario, o mucho nos equivocamos, o han de surgir muy serios problemas. Por de pronto los propietarios de casas arrendadas para escuelas amenazan con llegar a establecer demanda de desahucio, y lo mismo harán cuantos se encuentren en igual caso, si se persiste en echar a la llamada deuda flotante los atrasos. Estos de cualquier modo tendrán que abonarse, y además conviene tomar en consideración los modestos aumentos de renta solicitados, especialmente en la Habana, pues la desatención de las solicitudes formuladas en tal sentido también causa disgusto.

Los propietarios quieren, y no puede negarse que con muy perfecto derecho, que al contratar con ellos el Estado lo haga para cumplir exactamente las obligaciones que contraiga y no para exigirles el cumplimiento de las que él impone. No están conformes, entre otras cosas, con que los gestores del Estado, para hacer lo que más les convenga, empiecen por redactar como les place los contratos, quedándose la administración con todos los modelos firmados. Esto, nos dicen, da la medida del criterio oficial respecto a la contratación, en la que observan los representantes del Estado la famosa ley del embudo...

La política necesaria

TIENE razón el líder de «Acción Republicana» en el Senado: el momento es de definirse.

Hubo un tiempo en que la política fué zigzagueo, tortuosidad, indefinición en una palabra. Se hacía entonces consistir la política en lo meramente externo, procesal y adjetivo de ella, como si no tuviese además un contenido hondo, en la base misma de los intereses nacionales. A eso se le llamaba ingenuamente «maquiavelismo», como si Maquiavelo sólo hubiera sido un volatinero hábil, un truquista afortunado de la historia. A la luz de las nuevas interpretaciones ésta es una de las tantas supercherías acumuladas en torno a la sugestiva y calumniada figura del autor de «El Príncipe».

Hoy los tiempos son demasiado dramáticos para que la política pueda ser, como quieren algunos, un mañoso juego de cubiletes sobre el mostrador nacional. La vida pública es cada día más pública, en el sentido de que cada día se extiende más a través de las capas sociales, se hace más accesible a todos, tiene menos secretos, en suma, para el hombre del pueblo. Es un fenómeno notorio, que tiene ya su marbete histórico: la ascensión de las masas. Hemos superado ya aquellos tiempos en que el Gobierno de un Estado era sutil maquinación de unos pocos, llevada a cabo entre cortinas, a hurto de las grandes mayorías nacionales. La llamada «cosa pública» no es ya «tabú» para nadie. A partir de la revolución demoliberal, la vida del Estado se ventila a ojos vistos, en la plaza pública, sin cortapisas ni misterios para nadie.

Esto ha hecho que la política se haya cargado de emoción colectiva. Cada cual lleva a ella su inquietud, su preocupación, su queja, su consejo, su drama. ¿Cómo va a ser, pues, la política, simple maniobra, simple juego en la superficie de la historia, sino a trueque de defraudar al pueblo? En momentos de copiosa y seria problemática social, cuando todas las clases, sin distingo, palpan la incertidumbre de su porvenir económico, ¿qué puede ser la política sino el receptáculo de todas esas vivencias cotidianas, que tienen la característica de una profunda dimensión colectiva?

Es pueril pensar que pueda hoy interesar otra política que no sea la entrañable, es decir, la que arranca de la raíz misma de nuestros problemas. Suponer que puede captarse a la opinión pública con meras demostraciones de habilidad, con fintas más o menos elegantes o con golpes de efecto, es algo más que ingenuo: es anacrónico. Anacrónico, porque no nos encontramos en una de esas etapas de calma y de equilibrio porque pasan los pueblos y durante las cuales pueden permitirse el lujo de esa sofistería política vistosa y espectacular.

Hay que definirse. Lo que equivale decir que hay que encararse honradamente con los problemas e ir hasta el fondo de ellos. La causa por la cual no están resueltas todavía las cuestiones fundamentales que hoy preocupan a nuestro país es que cada grupo, cada facción política, no ha expresado de un modo sincero, diáfano, taxativo, su criterio sobre ellas. Cuando supiéramos lo que cada cuál piensa de veras frente a cada problema, sería fácil el planteamiento de todos ellos y ya sabe que de un buen planteamiento depende, en un noventa por ciento, la solución de cualquier problema. Eso, al menos, nos enseñan las matemáticas.

Martí, en uno de sus memorables discursos, se refirió, en situación verdaderamente crítica para Cuba, a las dos políticas posibles: la política de las soluciones cubanas y la política de las claudicaciones vergonzosas. Por la primera brindaba el Apóstol espiritualmente. En cuanto a la segunda, «quebraba su copa, no brindaba por la política cubana».

Sírvannos de guía, una vez más, sus palabras. Hay una política artificial, habilidosa, marrullera, que sólo puede engendrar desventuras para el país. Esa es la política que no se define, porque rehuye la luz y la sinceridad. Hay otra política de fondo, que se pone al servicio de los intereses nacionales. Una política que habla claro y alto. Esa es la política necesaria.

Al Margen de la Historia

TRES ANECDOTAS

I

DON Mariano Téllez-Girón, duque de Osuna y del Infantado, Embajador de Su Majestad Católica ante la Corte del Zar de todas las Rusias, charla animadamente con su colega el representante de Su Majestad Británica.

De pronto, don Mariano guarda un corto silencio. El embajador inglés calla también. ¿Qué miran con tanto detenimiento los ojos grises y vivaces del prócer español? Habla el duque de Osuna:

—Perdone Su Excelencia, pero estoy enamorado de su corbata.

—Querido colega...

—¿Dónde la compró: en Londres o en París?

—En Londres.

El embajador de Su Majestad Católica agita furiosamente una campanilla de plata. Se aproxima un mayordomo. El duque ordena:

—Sal inmediatamente para Inglaterra para que me traigas una corbata exactamente igual a la de Su Excelencia.

Doce días más tarde, el mayordomo regresa a San Petersburgo. Cuidadosamente guardada en un estuche de cartón, trae la corbata de don Mariano.

—Señor duque—dice—he cumplido el encargo.

—¿Qué encargo...? ¡Ah, sí! La corbata... Mira, puedes quedarte con ella. Te la regalo.

El capricho le ha costado tres mil quinientas pesetas, pero durante una semana no se habla de otra cosa en la Corte del Zar. El duque de Osuna, sonríe, satisfecho ¡Es el grande los Grandes de España...!

II

El lema nobiliario más altivo que se conoce es el del fundador de la Casa de Rohán. Dice así: «No soy rey, ni príncipe, ni duque... ¡Soy Rohán!»

Cuando se enlazaron los apellidos de Quirós y de Velasco, bajo el escudo de armas, se leía la siguiente afirmación:

«Antes que Dios fuera Dios
y los peñascos, peñascos,
los Quirós eran Quirós
y los Velascos, Velascos».

III

Cuando murió don José de la Luz y Caballero, era Capitán General de la Isla de Cuba don Francisco Serrano, duque de la Torre.

«El general bonito» era afable y cortés con los cubanos. Fué el primer virrey que tendió su mano a los nativos que no eran títulos de Castilla. Y por los salones de su Palacio desfilaron durante su mando casi todas las grandes familias de Cuba, expresamente invitadas por Su Excelencia.

Los amigos de don José de la Luz y Caballero acudieron a la Capitanía General con objeto de rogar al duque de la Torre que asistiera a los funerales del maestro. Serrano los recibió amablemente.

—Señores, ¿en qué puedo servirles?

—¿No sabe Vuecencia? Se murió don Pepe.

—¿De veras? ¡Cuánto lo lamento! Un hombre tan ilustre...

—Y tan querido. Por eso venimos a rogar a Vuecencia que...

—No sigan. Si no puedo presidir el duelo, irán mis ayudantes. Además, dictaré las órdenes oportunas para que se rindan al ilustre desaparecido los máximos honores... ¡No faltaba más! ¡El pobre don Pepe!...

Los amigos de Luz y Caballero salieron edificados y satisfechos del despacho del virrey; pero éste, apenas los vió salir, preguntó a sus edecanes:

—Bueno, ¿me quieren ustedes decir quién es ese don Pepe?

José SANCHEZ-ARCILLA

LA NOTA COMICA

—¡Venga pronto! ¡Un hombre se está ahogando!

—Demasiado tarde. ¡Ya se me acabaron las películas!

(Sunday Referee, Londres.)

EL COMUNISMO EN EL DIA

XLIV.-LA PROXIMA CONSTITUCION

(Continuación)

EL papel del partido comunista es fijado en la próxima Constitución de la U. R. S. S. (artículo 139), así:

«De acuerdo con los intereses de los trabajadores y a fin de desarrollar la iniciativa de la organización y de la actividad política de las masas populares, se asegura a los ciudadanos de la U. R. S. S. el derecho de agruparse en organizaciones sociales: sindicatos, asociaciones cooperativas, sociedades culturales técnicas y científicas; y los ciudadanos más activos y más conscientes de la clase obrera y de las otras capas de trabajadores, se unen en el partido comunista de la U. R. S. S. que hállase a la vanguardia de los trabajadores en su lucha por el refuerzo y desarrollo del régimen socialista, y constituye el medio dirigente de todas las organizaciones de trabajadores, tanto sociales como del Estado».

Una de las mayores sorpresas de los comunistas de salón, al entrar en relación con la próxima Constitución soviética debe haber sido la lectura del artículo anterior, del artículo que fija definitivamente una clase privilegiada en la U. R. S. S. En cuestión de privilegios, de desigualdades, no se queda corta la Constitución proyectada, como no se queda corto el régimen en vigor actualmente. ¿Será necesario ahondar un poco este tema? No lo creo. El régimen de la igualdad ideal es uno de los tantos en que impera la desigualdad más notable y en la que, no cabe duda de ello, existe, materialmente, la esclavitud humana barnizada con un barniz de pico o de letra de molde.

El régimen del sufragio universal supone el voto igual directo y secreto. La próxima Constitución bolchevista lo promete, menos a los locos y a los condenados por los tribunales. De los locos no hablemos. De los condenados: basta un pretexto para privar a cualquier ciudadano del derecho del voto. Y como en Rusia el que no conoce la prisión —según un proverbio popular— la conocerá, las autoridades pueden eliminar de las urnas a quien se les antoje.

La inviolablidad de los ciudadanos... Muy bien. Pero nadie puede ser arrestado sin mandamiento judicial o sin la aprobación del procurador. Y cabe preguntar: ¿Quién controlará al procurador? No pudiéndose sino responder: Las autoridades elegidas según un sistema que mantendrá los privilegios las prerrogativas de los actuales fieles de Stalin.

Las libertades... Muy bien. Pero hállanse sometidas a la restricción de ser el trabajo deber de todo ciudadano. Que el trabajo sea un deber y que el deber sea de orden moral, ¿quién lo negará? Ahora bien, no ignoremos el sentido de las palabras. La madre que trabaja en el hogar, que se ocupa de su limpieza de sus hijos, etcétera, ¿trabaja, en el sentido bolchevista? ¿No está obligada a trabajar para el Estado, so pena de carecer de salario y de pan? Socialista, marxista la estructura de la U. R. S. S., el Estado en ella impone el trabajo, a su gusto, a los ciudadanos: el trabajo forzoso. ¿Puede ser moral un trabajo forzoso? Otra pregunta: ¿El sacerdote debe trabajar y, si trabaja, cuenta con tiempo suficiente para el desarrollo de su misión?

Las dos cámaras soviéticas forman una especie de parlamento Una, la baja, será elegida a razón de un diputado por trescientos mil habitantes. La otra, el Consejo de las Nacionalidades, se hallará compuesta por diez representantes por república federada y de cinco por república autónoma en el seno de la república rusa. De ese parlamento dependerá el ejecutivo o Consejo de Comisarios del pueblo. Así se desembaraza Stalin del Comté central ejecutivo, especie de directorio instituido por Lenin y bulevar de la oposición trotskyta y de las intrigas de los volchevistas de mayor edad. El zar rojo lo ha liquidado en unos por tres. ¡Democracia! Los diputados serán «de» Stalin y «para» Stalin. Y todo lo demás son cuentos de camino.

En esas condiciones, ¿qué valen y significan las «repúblicas independientes» de Georgia (¡ya quisiera la pobre y desangrada Georgia ser sólo una sombra pálida de república!), de Armenia, de Azerbaiyan, de Kazakstan y de Kirguisia? Se le coloca en el mismo plano que la Ukrania maltratada. Al separar los tres Estados que formaban la Transcaucasia, muestra Moscú que es sensible a la unión de las repúblicas caucásicas, proclamada por sus gobiernos en el exilio. Debe de temerle Moscú a esas repúblicas, puesto que las combate. ¡Diez voces para los veintinueve millones de ukranianos, cinco para los setenta y cinco mil habitantes de Carelia (república autónoma cuya población, finlandesa, ha sido deportada cuando no destruída y suplantada por rusos!) y otro tanto para otra Cenicienta, Armenia, con su millón y doscientas mil almas! Esto es, sencillamente, reforzar el elemento moscovita, reforzar el poder central. El imperialismo soviético es irónico, además de duro.

(Continuará)

Willy de BLANCK.

PRECAUCION

Por Roseñada

ZAYDIN:—Yo creo que la única solución es tumbar la cerca.

MIGUEL MARIANO:—¡Usted es bobo! ¡En dón de me encaramo yo entonces si esto se pone feo?

DESDE PARIS

EVOCANDO A REGNIER

UN poeta surrealista dijo, cuando murió Henri de Regnier:

—Bien muerto estaba, desde hace veinte años. Lo único que han enterrado es su esqueleto.

Uno medita, delante de tanta violencia. Vuelve los ojos en redondo y «evoca», con algo de escrúpulo, la silueta de un Regnier en la plenitud de su fama, monoculado, engardeniado, gran viajero a lo Morand, poeta de todas las horas, flor de los salones literarios de París. Por aquel entonces que nosotros no conocimos pero que «conocemos» mucho, Henri de Regnier tenía muchos amigos. Estos amigos, que él ha evocado después en un libro famoso, se llamaban José-María de Heredia, Anatole France, Jules Lemaitre, Remy de Gourmont, Guy de Maupassant, Paul Verlaine, Marcel Schow, Sully Prudhomme, Maurice Barrés, Viliers de l'Isle-Adam, Paul Bourget, Stéphane Mallarmé...

Uno «evoca» al gran viajero de su época, el cronista de París que daba saltos —para la época fantásticos— de New York a Alejandría de Atenas a los Angeles —«entonces como un Cannes para pequeños burgueses»—de Stambul a Chicago, a Londres, a Saint-Petersburgo, a Madrid, al Africa del norte. Con un sentido humorístico de buena calidad solía decir:

—¿New York? Grandes negros vestidos de blanco recogiendo, a lo largo de la Quinta Avenida, la caca de los caballos...

Casado con la hija de Heredia, elegido el Benjamín de la Academia Francesa, tirando ediciones de sus libros de versos —¡de versos!— a veinticinco mil ejemplares, fabricando una moneda literaria especial que pondrían en circulación malos discípulos —¡los falsos monederos!— y reinando sobre un París intelectual sin facilidades y sin melindres. Y todo para que alguien, que probablemente lo desconoce en su esencia y en su potencia, diga entre dos sorbos de pernod, la uña sucia del meñique haciendo caer la ceniza de un cigarrillo barato: «Lo único que han enterrado es su esqueleto», como quien pronuncia la más verídica oración fúnebre!

Sí y no. Según. Yo me acuerdo haber encontrado a Henri Regnier,

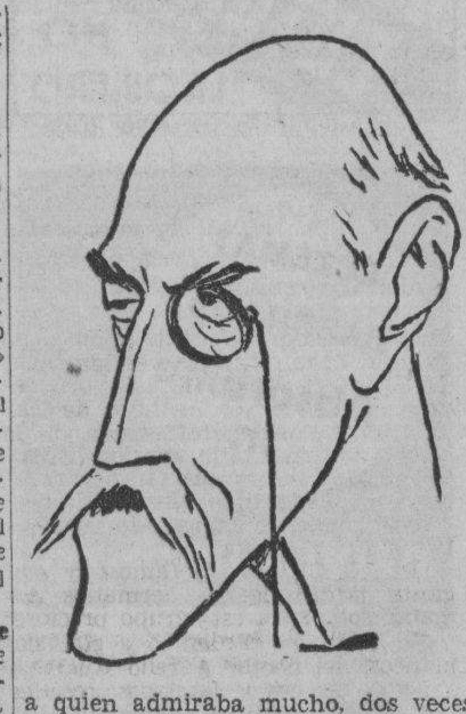

a quien admiraba mucho, dos veces. La primera vez fué en casa de Armand Godoy, en la biblioteca. Estaban Saint-Pol-Roux, Francis de Miomandre, Francis Jammes, Regnier y Godoy, conversando. No recuerdo haber pronunciado una palabra, estando por entero dedicado a observar aquel cónclave de celebridades, a espiarles las reacciones y las características en cada uno de sus gestos, en cada una de sus palabras. Regnier me pareció un hombre «racé», la suya me pareció una civilización ultrarefinada, su espíritu me dió la impresión de haber pasado por cien tamices sutiles. La elegancia la tenía en la palabra y en el verso. Era instintivamente un caballo de carreras o un lebrel palaciego.

La segunda vez que lo encontré en el palacio Interaliado fué con motivo de un concurso literario, de cuyo jurado formaba parte. Excepcionalmente García Calderón me había dejado entrar hasta la sala de deliberaciones. Un poco distante del tapiz verde, calvo, monoculado yo le encontraba cierto parecido con Eza de Queiros, el cuello duro alto y los bigotes largos y caídos. Cuando el concurso terminó —había sido provocado por nuestra «Revue de l'Amerique Latine», de Charles Lesca— se formaron grupos. Digno, correctísimo, dentro de su completo gris, con palabra lenta y bien timbrada, Regnier se refería a la necesidad de armonizar la vida del escritor con su casa, con sus útiles con sus muebles, con sus objetos más a mano.

—Mi entresuelo de Passy, por ejemplo —recuerdo que decía—, se formó poco a poco según mis gustos personales. Estoy hoy en un período que pudiéramos llamar de cristalización. No cabe, no es posible ya ni un mueble de más ni un bibelot de menos. Los tapices del Oriente, de colores delicados, vecinan con los vasos de formas raras. Dentro de ese decorado me siento un amante de Venecia. Cuando penetro en mi despacho, me parece que no hay nada de más; yo faltaba para que se formara el completo...

Refinamiento supremo. Armonía del hombre y los objetos. Atmósfera cumplida. Movimiento de ritmos coordinados. Su vida era tan armoniosa que no hacía mucho ruido, viviendo. El mecanismo humano, en tipos supercivilizados como el autor de «La Sandalia Alada», deviene la facilidad misma, a fuerza de buscar los elementos afines, a fuerza de encontrarlos y sojuzgarlos en beneficio propio. Uno de sus libros de juventud se titula «El Buen Placer», y señala, desde entonces, lo que sería el buen placer de lo cotidiano de un hombre de su factura, sin sacudidas mentales ni materiales, sin sorpresas y sin groserías, sin altibajos, sin terremotos, sin encrespamientos.

Fué un novelista verídico, pero sin cataratas. Fué un crítico humano, pero sin malas palabras. Fué un Don Juan, pero sin traiciones. Fué un poeta, pero «sin melena». El poeta y el hombre anduvieron siempre juntos. La mejor prueba es aquel soneto juvenil en donde nos hace asistir a una noche veneciana subida de color bocacciano...

Verso fácil y puro, impregnado de la alegría del vivir. La suya fué una vida pura y fácil, impregnada de vivir alegre. ¿Para qué más? Es todo un programa, todo un itinerario para los eternos pasajeros que somos. Si no fué un gran luchador es porque, sencillamente, no era luchador. Fué un poeta que vivió su poesía, y la es bastante. Ya es demasiado, estábamos por escribir, en esta Tierra de la cual nos vamos casi todos insatisfechos, los unos creyendo que han arado en el mar, los otros pensando que no han arado lo suficiente...

Eduardo AVILES RAMIREZ

LIBROS

EL ARTE ROMANTICO

A. W. Clapham: «Romanesque Architecture in Western Europe».

El arte románico es uno de los temas más atractivos para los investigadores de la Edad Media. En Francia, en Italia, en Alemania y en los Estados Unidos han aparecido durante los últimos años obras fundamentales destinadas a ilustrar los numerosos problemas que ofrece su estudio. Con respecto a España tenemos la obra fundamental de don Manuel Gómez Moreno, sin olvidar otros muchos trabajos, como el excelente manual que Camp ha publicado en la Biblioteca «Pro Ecclesia et Patria». En Inglaterra es conocido el nombre de Mr. Clapham como historiador de la arquitectura románica, y él es quien nos ofrece ahora este hermoso libro, en que se descubre, ante todo, el gusto de un buen conocedor, que sabe distinguir las obras fundamentales de las imitaciones o derivaciones. Se trata de un resumen en que sólo aparece lo verdaderamente representativo, tanto en arquitectura como en escultura. Se descubren las grandes corrientes culturales: se analizan las características de cada región; se indican las influencias y se precisan las relaciones y contactos. Al frente de la obra nos sorprende una fotografía de la catedral compostelana, que para el arqueólogo inglés es la cima del estilo románico.

Su estudio, breve y luminoso, está ordenado según un plan histórico y geográfico: «cada nación tiene su capítulo aparte. Primero Italia, donde el románico tiene sus primeras manifestaciones, y tras ella, Francia, España, Inglaterra, Alemania y Escandinavia. Al frente, dos capítulos sobre las «edades oscuras», siglos seis al diez, en que se pone de manifiesto la importancia de nuestras iglesias visigóticas y románicas, y sobre el arte que Puig y Cadafalch ha llamado el primer románico, y que según Clapham llega a Cataluña y la región provenzal desde Lombardi, donde tiene su nacimiento.

Clapham conoce los trabajos más recientes de los arqueólogos y los historiadores. Cita la última obra de Gómez Moreno, pero se aprovecha muy poco de ella. Sus teorías son acaso excesivamente conservadoras. Reconoce la importancia capital del románico español, pero atribuye un papel preeminente en su desarrollo a la influencia francesa olvidando un poco las influencias venidas del Oriente. Nos dice que la influencia francesa se desarrolla después de la conquista de Toledo, y admite, sin embargo, que ya antes el románico había cuajado en monumentos magníficos. Con sumo acierto va enumerando y describiendo los más salientes en las diversas regiones de España; en León y Castilla, San Isidoro de León, San Vicente de Avila, Santo Tomé de Soria, San Quirce y las catedrales de Salamanca y Zamora; en Galicia, la catedral de Santiago, que él juzga posterior a la de Saint Sernin de Toulouse, aunque mucho más bella; en Navarra y Aragón, Seira, Jaca, Loarre y San Pedro de Huesca; en Cataluña, Cuxa, Besalú, San Juan de las Abadesas, Ripoll, etc. En las páginas que dedica a la escultura se encuentra con el claustro de Santo Domingo de Silas «el monumento más importante acaso de toda la escultura románica en España». Le describe largamente, se esfuerza por descubrir el origen de ese arte enigmático y tratando de precisar la fecha de su construcción recoge las dos opiniones opuestas de Porter y Deschamps, inclinándose a favor del segundo. En resumen, un libro claro, jugoso, bien orientado, científico y a la vez ameno, y profusamente ilustrado.

ESTADO DEL TIEMPO

Nota del mediodía del jueves:

Desde la mitad nordeste del Golfo de México hacia el este sobre el Atlántico hay buen tiempo, con altas presiones moderadas. En el Mar Caribe y resto del Golfo hay también buen tiempo y presiones casi normales.

Pronóstico para hoy viernes:

Buen tiempo; vientos del nordeste al sudeste, generalmente flojos a moderados, frescos durante el día. Pocas turbonadas, más probables después del mediodía.

Observatorio Nacional.

A TRAVES DE LA VIDA

FUMADORES

DICEN que el señor Presidente de la República es un gran fumador de tabaco y ahora recuerdo, en vida de su padre, haberle visto en Palacio con una gran breva en la boca, siendo aún muy joven.

Hace bien; y así debían ser todos los cubanos: fumadores, bebedores de café y bailadores de danzas y danzonetes. Los que, como yo, no saben apreciar esas tres cosas, son cubanos imperfectos. Decía Eca de Queiros que debía hablarse impecablemente la propia lengua, y mal la del extranjero, porque la puridad en el idioma extraño es signo de servilismo.

Creo que tenía razón, porque uno debe ser un exponente de lo que da la patria, querería con sus defectos y proceder como verdadero hijo del país en que ha nacido.

Pero vamos al caso del humo, que como «la pluma al viento» de Francisco I, muda de **acento e di pensiero**. Todo su prestigio y los grandes privilegios de que goza en el mundo, sólo han servido para falsificarlo. Entre malos gobiernos y peores aduanas, el tabaco «de la Habana», como se conoce en el mundo, no lo saben apreciar sino los criollos y los aplatanados. Yo tenía dos cuñados que vivían en París. El uno fumaba «caporal» francés, que es una inmunda tagarnina. Pero así es el gusto. El otro era tan apasionado por el tabaco de Cuba, que concluyó por reintegrarse a la patria, creo que sólo por fumar legítimos habanos. Murió de no sé qué enfermedad; pero el mejor diagnóstico fué el del doctor Landeta, médico de la familia, que dijo: Angel tenía que morir por haberse fumado toda Vuelta Abajo.

Dicen que el tabaco es pernicioso para las arterias, para la vista y para los pulmones que piden a gritos un deshollinador. Yo he conocido grandes fumadores, y entre ellos a un conde de Lombillo que llevaba su exquisitez al extremo de no ofrecer al prójimo ciertos tabacos especiales que guardaba en bolsillo aparte, porque esas brevas—decía él—eran «para nos»; y, como se comprenderá, se refería a su propia persona. Pues el señor Conde, que me parece estar viendo, se portaba tan saludable como el Morro; y, por cierto, tenía pasión por los carruajes y los caballos.

Es fama que el pobre y muy querido Juan Gualberto Gómez, a cuya excelsa memoria me he referido hace muy poco, era un tremendo fumador. No recuerdo haber visto nunca a Juan sin un tabaco en la boca. Otra persona que goza de esta fama es el señor Antonio San Miguel, que tiene la costumbre de encender un tabaco en el cabo del que acaba de fumar, y así hace una cadena interminable. Dicen que cuando lo secuestraron su única y verdadera pena consistió en que le privaron de su buen tabaco.

—Gente sin principios—dijo, tartamudeando un poco, como es su costumbre.

Y el último fumador, que batirá todos los «records», es el general Rafael Montalvo. El querido amigo de toda la vida, es un consumidor de nicotina como ninguno. ¿Dónde aprendería a fumar? No lo heredó, pues su padre, el insigne doctor «Pepillo» Montalvo, fué un hombre de academia y de sociedad, conferencista notable y gran apasionado por la esgrima hasta el punto de que no faltaba una sola tarde a la Sala de Armas de Aurelio Granados, en la calle del Prado, donde concurría la gente más conocida de la Habana, sin perjuicio de trabajar denodadamente para sostener con decoro a una numerosa familia. Pero el doctor Montalvo no fumaba.

Y no sé más de los echadores de humo. El señor Presidente sentirá placer, como lo experimentan con sus amigos todos los que tienen gustos especiales en ofrecer a algunos de sus secretarios y consejeros, un buen puro, que el agraciado sabrá apreciar; y quizás de este humo que se mezcla y sutilmente se difunde, salgan las esperanzas realizadas de muchos que aún no han perdido todas sus ilusiones.

Héctor DE SAAVEDRA

BROMAS Y VERAS

Eduardo Avilés Ramírez, el exquisito catador de espiritualidades, nos dijo en su, como todas, emocional crónica publicada ayer en estas mismás páginas del DIARIO DE LA MARINA, cómo hay un gran violinista cubano (gran violinista ante los grandes públicos) en Angel Reyes, motivo de atención para la gran crítica y Gran Premio del Conservatorio de París, o sea, suma de grandezas artísticas; y Avilés Ramírez advirtió que Reyes no tiene violín.

Un gran violinista aspira, lógicamente, a un gran violín; por eso ocurre frecuentemente que los maestros de fama mundial, leguen sus instrumentos a quienes puedan sucederles en las cumbres de la interpretación instrumental. Un «stradivarius» en manos mediocres es un crimen artístico; un genio con un instrumento mediocre es un dolor.

Y Avilés Ramírez recuerda que Díaz Albertini legó su «stradivarius», por amor al instrumento, por amor a la patria y por llevarse hasta más allá de la tumba su devoción artística, «al violinista cubano que más se distinga». Y señala a Angel Reyes como el heredero legítimo de Díaz Albertini: el artista a quien esperaba el «stradivarius» del maestro para sonar de nuevo con sus voces celestiales.

Avilés se alarma porque parece que se ha pensado el disparate de arrinconar ese instrumento en una vitrina de Museo, donde el polvo y el olvido destruirían el instrumento y el nombre de Díaz Albertini. Y además dejaría sin continuación la gloria artística cubana, que hoy parece en manos de Angel Reyes.

Ni el espíritu del testador fué ni intento falto de idealidad, ni puede realizarse el atentado que, según Avilés Ramírez, se perpetra. La autoridad depositaria del rico tesoro está en el deber de tomar como punto de partida el valioso testimonio de un escritor tan solvente como Avilés Ramírez, para descargarse de la responsabilidad en que está incurriendo al retener inactivo y en riesgo de daño, tan delicado y valioso instrumento.

Estas consideraciones en apoyo de la sugerencia de Avilés a favor de un gran artista cubano son, por nuestros fines, episódicas. En la propia crónica que nos ocupa hay unos párrafos que, como eco de otros nuestros anteriores, nos apoyan en la actitud igualmente levantada en defensa del arte y de la cultura cubana. «Que no se haga política con un asunto que no tiene nada que ver con la política», clama Avilés Ramírez. «Que no se pongan en juego los favoritismos y las influencias».

Y, ante esta demanda, nos parece que el violín de Díaz Albertini se ha salvado de caer en manos mercenarias, por estar yaciendo en la vitrina del museo. Se le ha olvidado; a algún alguno de tantos fracasados de las becas y de las cátedras de «enchufe» se habría apoderado de la joya intrínsecamente valiosa, e inapreciable artísticamente.

Y es cosa de repetir, hasta la saciedad, la demanda de Avilés Ramírez: «Se trata de una cosa muy seria», dice. Y cosa seria es el funcionamiento de la Escuela Municipal de Música porque en ella puede encontrar la generación que viene, el rigor y refinamiento espiritual que están en quiebra y tanta falta hacen para el mantenimiento de un nivel social que hoy tenemos desacompasado.

Acerca de este asunto y de mi posición al Ayuntamiento, tendiente a poner el problema en las manos sabias de los más aptos, serenos y desinteresados maestros, todos prestigiosos de Cuba, me ha escrito el psicólogo señor Ezquerro. Esa carta es elocuente y la someto a los señores Concejales que se mueven a impulsos de las influencias políticas o de compromisos personales, porque no se han detenido a meditar las consecuencias de proceder a espaldas de la conveniencia pública y del consejo técnico verdadero, y no el blasonado por quienes carecen de autoridad y suponen creársela con el bullir constante y no la adquieren con el trabajar en silencio.

Dice así la referida carta:

La Habana, Julio 14, 1936.

Sr. Joaquín Aristigueta.

Todo lo que es hombría de bien, franco denuedo en el hombre, entusiasma, tanto como las acciones que generosamente llenan los afanes humanos.

Estoy citado por usted entre los cinco que más alta opinión le merecen para garantizar en la Escuela Municipal de Música el desarrollo de las congénitas disposiciones filarmónicas del pueblo cubano.

Se lo agradezco con la misma sinceridad con que usted me cita, porque ni siquiera me conoce.

Coincido con usted en la selección desinteresada y provechosa de los cuatro concitados. Otro, muy de... sería el porvenir cultural-estético de Cuba con la función de tales maestros en la liturgia de la Música...

Por el adjunto escrito mío en «Tribuna» sobre Pastor, podrá usted ver comprobada tal coincidencia.

En el próximo número describiré la gran ciencia de un sacerdote cubano a quien tampoco conozco más que por su obra.

Y en el otro escribiré del noble y férreo Abogado de Armas del... cubano.

Y muy de usted con admiración y afecto.

F. Ezquerro

Cuba 5.

Tengan esto en cuenta los señores ediles y hagan de la Escuela Municipal de Música un taller moldeador de espíritus poniéndolo en manos de los escultores de almas, y no de los mercadares.

Joaquín ARISTIGUETA

M.E.C.D. 2016

CINCO PUNTOS BASICOS COMPRENDE EL REGLAMENTO PARA LAS ESCUELAS RURALES CIVICO-MILITARES

(EN ESTA PLANA, COL. SEIS)

Los detallistas de tabaco se oponen a la ley de la Lotería

Una comisión de la «Asociación de Detallistas de Tabacos y Cigarros» de la Habana, integrada por los señores Eugenio González, Fabián Conde, Jorge Torreiro y el letrado consultor, doctor José Abella, visitó, en la tarde de ayer, esta redacción para darnos a conocer el acuerdo de su junta directiva, que celebró sesión extraordinaria a ese efecto, para formular su protesta por la preterición que se hace de dichos industriales en la reciente Ley de Lotería recientemente votada por el Congreso, estando la modificación de que para la venta y expendio de billetes, tengan que ser cubanos o ciudadanos cubanos.

Dicha comisión alega que desde hace muchos años están establecidos en la capital, donde poco más o menos existen seiscientas vidrieras de venta de tabacos y cigarros que a la vez se dedican a la venta de billetes de la Lotería Nacional, contribuyendo al Estado, la Provincia y el Municipio en los diversos impuestos establecidos en la República.

Nos informó también dicha comisión, que después de la junta directiva extraordinaria, se acordó enviar al honorable presidente de la República un telegrama, cuyo texto es el siguiente: «Excelentísimo señor presidente de la República.- Palacio Presidencial.- Ciudad.—Excelencia: Reunida sesión extraordinaria directiva Asociación Detallistas Tabacos y Billetes Lotería, acordó dirigirse a usted rogándole que antes resolver sobre proyecto pendiente que modifica actual legislación Lotería Nacional, conceda audiencia a comisión de la misma para darle a conocer perjuicios que ocasiona dicha reforma a intereses comerciales de seiscientas vidrieras de esta ciudad, que representamos.—(Fdo.) Eugenio González, presidente».

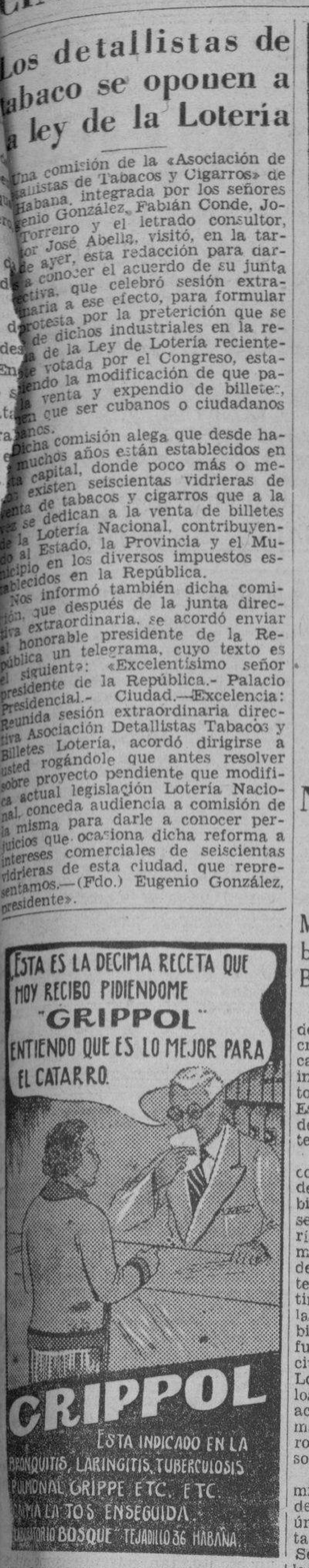

Robustecerán sus nervios
debilitados por los golpes y alfilerazos de la vida tomando varias veces al día una tableta de
Bromural «Knoll»
Es un preparado químicamente reforzado de valeriana, que no daña nunca.
Tubitos de 10 y 20 tabletas

Cantón no acata las decisiones del Kuomintang

SHANGHAI, julio 16. (Por «The New Y. Herald Tribune Service».)— Los líderes de las provincias de Kwantung y Kwangsi, que forman el régimen autónomo de Cantón, decidieron esta noche crear un Gobierno independiente para resistir por la fuerza cualquier intentona del Gobierno Central de Nankín de hacer efectivas las decisiones de la sesión plenaria del Kuomintang. Los líderes del Kuomintang acordaron relevar al general Chen Chi Tang, líder militar de Kwantung, de su mando y abolir el Consejo Político del Sudoeste, organismo que gobierna las provicias de Kwantung y Kwangsi, quien fué nombrado por el Kuomintag, para que sustituyese al general Chen, y que marchaba hoy con sus tropas, adentrándose en Kwantung para cumplir las órdenes del Gobierno Central deapaciguar por la fuerza a Chen.

La agencia de noticias japonesa reporta esta noche que una lucha de dos horas de duración ocurrió hoy entre los unidades de Nankín bajo el mando del general Chen, Jefe de Estado Mayor del generalísimo Chiang Kai Shek, y las tropas de Kwangsi bajo el mando del general Hsa Wei, en territorio de Kwantung, cerca de la frontera con la provincia de Hunan. Nankín, sin embargo, acaba de negar la veracidad de la noticia del encuentro diciendo que las tropas del Gobierno Central en Hunan no han avanzado.

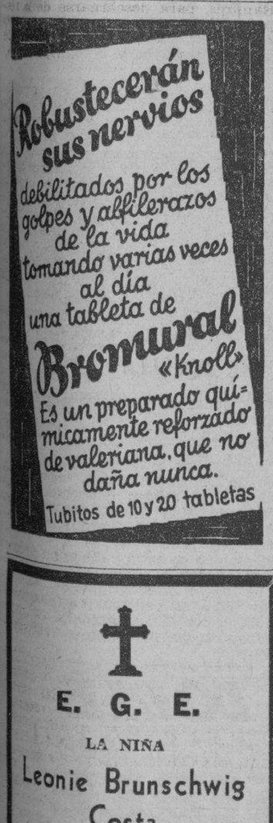

HA FALLECIDO

Y dispuesto su entierro para hoy viernes, a las nueve de la mañana, los que suscriben, padres, abuelas, tíos y padrinos, ruegan a a sus amistades se sirvan acompañarlos en la conducción del cadáver, desde la casa mortuoria, Edificio «América», Jovellar y N, hasta el Cementerio de Colón, por cuyo favor les quedarán agradecidos.

Habana, julio 17 de 1936.

Ofelia Costa, André Brunschwig; María Martínez, viuda L. Brunschwig, Gastón e Ivón Brunschwig, Pura, Sara, Esperanza, Aurelio y J. Antonio Costa, José Martínez, Filiberto Rodríguez, Dolores Labrador; doctor Celestino Argüelles, Isabel Argüelles; doctor José Luis Cubas.

CUIDE SU CUTIS

Hinds protege contra la dañosa acción del sol y del calor ... Suaviza ... Limpia ... Mejora ... porque es líquida—y penetra mejor.
Rechace imitaciones

Nuestra Lotería despierta interés en el extranjero

Muchos países desean comprar billetes. Pronto se creará el Buró de Relaciones Exteriores

Por altos funcionarios de la Renta de Lotería, se comenta la posible creación de un departamento dedicado a Relaciones Extranjeras, cuya iniciativa parece tener el Sub-Director señor Antonio Rodríguez Gómez. Estiman que es de gran necesidad y de grandes beneficios para la Lotería Nacional

Obedece esa medida a la enorme correspondencia que recibe la Renta del extranjero, solicitando envío de billetes y pidiendo datos sobre el desenvolvimiento de la Renta de Lotería; también interesan mucho la manera de adquirir grandes cantidades de billetes. Una firma importante de la República Salvadoreña, últimamente se dirigió al Director de la Renta para una compra fuerte de billetes, depositando el dinero que fuere necesario en un Banco de esta ciudad, y a elección de la Renta de Lotería. No pretende la remisión de los billetes por el costo que pudiera acarrear el flete, interesando nada más que un resguardo de los números adquiridos y depositados en cada sorteo.

El Bureau en proyecto, tendrá la misión de recibir toda la correspondencia extranjera y que se refiere únicamente a los asuntos de la Renta. Este estará en contacto con la Secretaría de Estado, para conocer las distintas legislaciones existentes en relación con la prohibición o autorización de poderse vender billetes de Loterías extranjeras, y con vista de esos informes establecer un intercambio entre los interesados en la adquisición de títulos de la Renta y forma de abonar los pedidos.

De llevarse a cabo la idea, los planes de la Renta tendrán que modificarse aumentando el número de billetes y por consiguiente de los premios, dando ello lugar a doble ingreso a los actuales, pudiendo realizar mayor número de obras benéficas en la República con los beneficios que ha de aportar dicho aumento.

UN MENOR TRATO DE SUICIDARSE

En el Tercer Centro de Socorro fué asistido ayer tarde de graves síntomas de envenenamiento, el menor Humberto Iglesias, de 16 años de edad y vecino de Suárez 110, que se produjo al ingerir un tóxico con ánimo de matarse, por estar aburrido de la vida, a causa de haber sido regañado severamente por la autora de sus días. Fué trasladado al Hospital Calixto García.

Prefiero ser Pobre...

... pero tener un lindo cutis. Así se expresan muchas mujeres que viendo la infelicidad causada por el cutis infestado de barros, pecas y manchas acuden al **Ungüento BLANCO Y NEGRO**, poderoso blanqueador y correctivo del cutis. En honor a su cutis use

Ungüento y Jabón Facial BLANCO Y NEGRO

Use Pastillas PENETRO para la tos

HOMBRES DEBILES

El trabajo físico y mental, las preocupaciones y los excesos dejan rastro debilitante en el organismo; su energía decae día tras día, se agota su vigor cerebral y muscular hasta que sobreviene la extenuación y desgaste nervioso. Por eso encontramos muchos hombres, y mujeres también, que amanecen cansados, que se agotan a las pocas horas de trabajo o el menor esfuerzo les fatiga. Esto no es solo verdad entre personas de edad avanzada; es igualmente cierto entre hombres y mujeres que debieran estar en la plenitud de su vigor.

La Cerebrina del Dr. Ulrici es el fortificante ideal en estos casos, porque es un verdadero alimento concentrado para el cerebro y nervios y para corregir las deficiencias de hierro, fósforo y otras sales tan esenciales al organismo.

CEREBRINA ULRICI
NUTRE - FORTALECE
DE SABOR AGRADABLE

Defienda su dinero y salud. Cuando compre el Cordial Cerebrina de Ulrici, no diga meramente Cordial de Cerebrina. Diga Cordial Cerebrina de Ulrici o Cerebrina Ulrici y fíjese que lleve la firma del Dr. C. J. Ulrici en la envoltura y en la etiqueta.

ULRICI MEDICINE COMPANY
NEW YORK, N. Y. CS-12

REUMATISMO

Por más de cuarenta años las Píldoras De Witt han estado vendiéndose bajo la garantía como un remedio seguro y cierto para el reumatismo, dolor de espalda, dolores en las articulaciones, debilidad de la vejiga, afección de los riñones, etc. Miles de casos crónicos han sido curados. Dentro de veinticuatro horas se experimentará resultados esto garantizamos. De venta en todas las farmacias.

Píldoras De Witt
para los Riñones y la Vejiga

CRONICA HABANERA

CARMELINA DE CARDENAS

Muy congratulada se vió ayer con motivo de su santo, la bella y encantadora señorita Carmelina de Cárdenas y Carricaburo.

La señorita de Cárdenas pertenece a una familia estimadísima y muy bien relacionada en nuestra sociedad.

DE VIAJE.—En días pasados, a bordo del «Oriente», han salido para Nueva York, donde tomarán el trasatlántico que los conducirá a Europa, las señoras María Luisa L. de Manfredi y Concha Manfredi viuda de López Lemon.

Iba con ellas la bellísima señorita Rosario López Lemon, tan admirada en la sociedad habanera.

Feliz viaje.

EN EL CASINO DEPORTIVO. El domingo habrá un gran baile infantil en el Casino Deportivo de la Habana.

Ha sido organizado por la entusiasta Directiva del Club, en honor de los niños asiduos a la bellísima sociedad.

Será amenizado por una gran orquesta.

Y habrá un magnífico show.

Alicia Pérez Orozco Vilardell, linda niña que celebra su cumpleaños ese día, tendrá una mesa de treinta y cuatro parejitas.

CARMELA LEDON DE MENDIETA.—La bella y elegante dama, esposa amantísima del ilustre hombre público, coronel Carlos Mendieta, celebró ayer su santo y, con tal motivo, recibió de sus muchas amistades de la buena sociedad habanera las más cálidas demostraciones de afecto y simpatía.

Para la señora de Mendieta hubo, en fecha tan señalada, flores infinitas.

Larga la relación de «El Fénix» el decano de nuestros grandes jardines, entre las que se destacaban las siguientes:

Un cesto de hortensias azules del honorable presidente de la República y señora Serafina Diago de Gómez.

Un cesto de hortensias azules, de Lily Hidalgo de Conill.

Un cesto de «Oriental shells», de los empleados de Palacio.

Un cesto de hortensias, del jefe de la Marina de Guerra Constitucional y señora Esther Pagés de González.

Un cesto de hortensias del coronel Baizán y familia; un cesto de dalias-crisantemos, del subsecretario de Estado y señora Manuelita Gómez de Morales Coello; un cesto de gladiolos, de Pilar Martín de Blanck; un cesto de dalias «Jersey Beauty», de María María Semlemeroff viuda de la Rionda; un cesto de «easter lillies», del comandante Franco Granero y señora; y un lindísimo cesto de hortensias blancas y azules, de Enrique Bringuier y señora.

De «El Clavel», el famoso y elegante jardín de los hermanos Armand, sobresalía este grupo precioso:

Un cesto de gardenias y gladiolos blancos, del doctor Aurelio Ituarte y señora; un cesto de dalias rosadas, del teniente coronel Ignacio Galíndez y señora; un hermoso cesto de lirios, del coronel Angel A. González y señora; un cesto de dalias y gladiolos rosados, del teniente coronel Manuel Benítez y señora; un cesto de dalias-crisantemos, lindísimo, del secretario de Justicia y señora Amelia Campos de Cartañá; un cesto de dalias y gladiolos rojos, del capitán Belisario Hernández; un cesto de dalias, del doctor Emilio Gaspar Rodríguez; un cesto de dalias pompón, color de oro, de Manuel Gutiérrez; un cesto de margaritas y easters, del teniente José Alvarez Blanco; un cesto de «easters» y dalias color orquídea, de Pablo Alvarez de Cañas; un cesto de dalias, de Manuel Montes de Oca; un cesto de flores de «easters», del capitán Leal; un cesto de «easters» y dalias, de la Policía del Palacio Presidencial; un cesto de gladiolos y dalias, de Juan Pablo Murray y señora; un cesto de dalias rojas, de Cuquita y Guillermo Belt; un cesto de gladiolos y dalias amarillas, de Benito Texidor y señora; un cesto de «easters» color orquídea, de Juan Colomé; un cesto de gladiolos rosados, de la viuda de Gómez de Molina; y un cesto de dalias y gladiolos color de oro, de Ninina Gómez de Molina.

Entre las muchas y muy bellas flores procedentes de la «Casa Trías», el elegante jardín del Vedado, se destacaban las siguientes:

Un cesto de dalias del subsecretario de Justicia, doctor Raúl García Cantero; un cesto de azucenas azules, del doctor Lucilo de la Peña y señora; un cesto de gladiolos rosados, de la señora de Torriente; una caja de dalias, de Armando Rabell y señora; una caja de dalias, de Nona Calvo; un cesto de gladiolos y dalias, de Ricardo Ponce; un cesto de gladiolos, del capitán Aguilera y señora; un cesto de gladiolos, de la Condesa de Buena Vista; un cesto de gladiolos, de Eudaldo Bonet y señora; una caja de dalias, de Emilio Rodríguez López; y una caja de dalias, del doctor Juan Luis Rodríguez.

FELIZ ANIVERSARIO.—En la fecha de hoy cumplen diez años de casados, los estimados esposos, ingeniero Miguel Castro Chané y Graziella Araque.

Con tal motivo recibirán las felicitaciones de sus numerosas amistades.

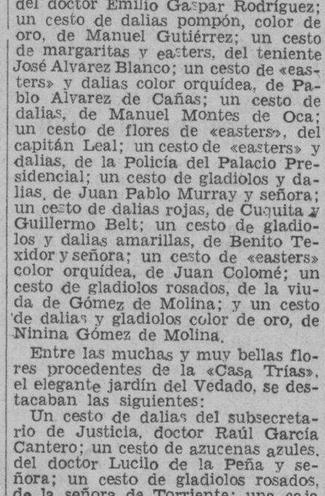

Carmita Mujica, bella y muy graciosa señorita, para la que hubo ayer muchas felicitaciones.

Kelvinator

40% MENOS DE CONSUMO

GARANTIZADO POR ESCRITO

Características principales

Unico refrigerador con acondicionador de aire. - Selector de temperatura. - Luz interior automática. Termómetro y certificado de bajo consumo.

Modelos desde $123.00

Facilidades de pago.

ARELLANO Co
PRADO 55 TLF M-1527

durante JULIO

RECONSTRUCCION DE LINEAS TELEGRAFICAS

La Sección de construcciones y reparaciones de líneas del Centro de Telégrafos, que dirige el Inspector de líneas señor Julio Vidal y personal a sus órdenes viene trabajando en la reconstrucción de las líneas centrales de los troncos Norte y Sur de la provincia, para equiparlas con todos los dispositivos necesarios que garanticen la eficiencia del servicio telegráfico.

Se están llevando a cabo también la instalación y renovación de montajes, protección de los aparatos descargadores de amplia capacidad, tierras eficaces, protectores y el establecimiento de una mayor resistencia de aislamiento bajo todos los tiempos.

En estos días quedará reinstalada la oficina de Aguacate, de gran importancia desde el punto de vista de las comunicaciones y pruebas de conductores.

UN PROCESADO CON 300 PESOS

El Juez de Instrucción de la Sección Quinta, dictó ayer auto de procesamiento por un delito privado contra Oscar Machado Fuentes, señalándole fianza de 300 pesos, para que pueda gozar de libertad provisional.

La señora Carmen Suárez, esposa del capitán de la Policía Nacional, Alvaro Moreno, ayudante del señor alcalde de la Habana.

La gentil dama estuvo ayer muy festejada celebrando su santo.

EL ACONTECIMIENTO DE MAÑANA.—No es otro que la inauguración del Casino de la Playa.

Vestirá sus mejores galas para la fiesta inaugural, que tendrá efecto mañana, sábado, día 18, el bellísimo centro de recreo, rendez vous de la sociedad habanera.

Desde hora temprana habrá gran afluencia de público selecto y distinguido.

Los hermanos Castro, el primer conjunto orquestal, tienen a su cargo el programa bailable, con el sexteto «Cauto».

Habrá un magnífico show.

Toman parte en él una pareja de bailes internacionales, que ha sido contratada en los Estados Unidos, donde actuaba en uno de los principales cabarets, y otros renombrados artistas.

Se jugará el keno, que tanto gusta.

Se verá muy concurrido el Casino mañana, sábado.

LA BODA PEDROSO-MEYER.—Alicia Pedroso y Villalba, la bella y encantadora señorita, contraerá matrimonio esta noche, con el apuesto joven Joaquín Meyer y Plass.

Ceremonia elegante, que por las relaciones de los contrayentes se verá muy favorecida.

Tendrá lugar a las nueve y media en la Parroquia del Vedado, el rico templo, que lucirá las galas de una decoración floral primorosa a cargo del reputado jardín «Milagros».

«Milagros», cuyos artistas exquisitos dan siempre la nota de elegancia, confeccionará también el ramo nupcial.

Boda distinguida, que reseñaremos.

EN SUS DIAS.—Entre halagos, entre congratulaciones.

Así pasaron el día de ayer, con motivo de su santo, la señora Carmen Calvo gentil y elegante esposa del conocido doctor Mario Sánchez, y su hija tan encantadora Carmelina.

Para madre e hija hubo en todos momentos felicitaciones de sus numerosas amistades de la sociedad habanera, donde son tan estimadas.

(Continúa en la página NUEVE)

DR. ANTONETTI
PULMONES

Consultas diarias de 2 a 5.
San Lázaro 470, entre
Infanta y N. Tel. U-3900.

EN LA ENSENANZA SE PIENSA UTILIZAR EL SISTEMA DE LA ESCUELA ACTIVA UNICAMENTE

Se establecen las zonas escolares, con misiones educativas. Una revista bimestre se encargará de difundir todo lo que pueda servir para mejorar la cultura. Copia de los estatutos

El reglamento por el cual se regirá la Educación Rural Cívico-Militar acaba de ser editado en los talleres del Ejército. Es un documento muy claro, muy concreto, que tiende a precisar las obligaciones de esos mentores. Abarca cinco puntos: primero: de las obligaciones del maestro; segundo: del plan de enseñanza; tercero: de las zonas escolares y de las misiones educativas; cuarto: de la difusión cultural, y quinto: del premio al mérito.

La Educación Rural encomendada al Ejército Constitucional y creada por Decreto-Ley número 620, de 27 de febrero de 1936, publicado en la Gaceta Oficial de la República en edición extraordinaria número 53, de la misma fecha, tiene por finalidad combatir el analfabetismo y orientar la vocación del campesino, preparándolo para su defensa en la vida y para su cooperación al mejor desenvolvimiento de la actividad social.

Es preocupación urgente de esta misión educativa encomendada al Ejército Constitucional, formar ciudadanos aptos para la vida civilizada, co absoluta conciencia de los valores materiales, sociales y espirituales qeu entraña el campo cubano, vinculados en sus frutos, en sus industrias y en su historia; con acendrado amor a la naturaleza y con cabal sentido de lo que significa en la riqueza y para la prosperidad nacional, la gestión del agricultor, a la que ha de estimar co tanto prestigio y dignidad, como cualquiera otra que se desarrolle en la vida urbana.

A continuación seleccionamos algunos puntos interesates.

LOS MAETROS

Para ser maestro de las Escuelas Rurales Cívico-Militares, se requiere pertenecer al Ejército Constitucional y haber sufrido examen de capacidad para poder ejercer como Maestro, o pertenecer a la Reserva Militar, y en posesión de los títulos de Maestro Normalista, Maestro de Cultivo o Bachiller. En el caso de pertenecer a la Reserva, será llamado al servicio activo.

Son obligaciones del Maestro:

a) Cumplir estrictamente cuantas disposiciones contiene el presente Reglamento y cuantas dimanen, en relación co el funcionamiento de las Escuelas Rurales Cívico Militares, de las autoridades superiores correspondientes.

b) Vestir el uniforme militar, especialmente durante sus funciones.

c) Llevar los diversos libros registros.

d) Ajustar siempre sus actos al más noble espíritu caballeresco y de pulcritud en la vida de relación social, evitando toda situación que demerite el buen concepto que de él ha de formar toda persona residente en la jurisdicción en que ejerza sus funciones.

e) Vivir en la Escuela.

f) Contribuir, además de la trasmisión de los conocimientos que comprende el plan de estudios, a la formación del carácter del niño, encaminándolo al amor humano, al respeto mutuo, al amor al trabajo, a la cooperación colectiva (demostrando la utilidad del capital y del trabajo y la necesida de la existencia de uno y de otro), a la veneración de la patria, a su defensa y respeto de sus istituciones republicanas, al culto a sus heroes; a despertar en su conciencia la significación y el sentido del campo y de su cultivo, así como las fuentes de riqueza que encierra y el origen de bienestar material y de prestigio personal que de esto puede derivar; y a hacerle comprender, por último, la importancia de la iniciativa individual en la vida, en todo cuanto respecta al progreso de la persona, de la familia y de la nación.

g) Rendir al Jefe de Misión y al Negociado de ultura del Ejército Constitucional, cuantos informes soliciten.

h) Organizar, de acuerdo con el Negociado de Cultura, cuantos actos patrióticos, artísticos o sociales estén previstos en este Reglamento, o sean dispuestos en lo sucesivo; así como llevar a cabo las excursiones necesarias en relación con las enseñanzas que se cursan.

i) Reportar mensualmete al Negociado de Cultura, por conducto reglamentario, todo lo relacionado con la marcha de las funciones que le están encomendadas. Dicho conducto reglametario es el siguiente: de la Escuela a la Jefatura del Regimiento y de ésta a la Ayudantía General, para su Negociado de Cultura.

j) Realizar cuantas gestiones sean lícitas, para atraer a los vecinos, inculcándoles simpatías hacia la Escuela, de la que deberá hacer el centro espiritual y de cultura, de la vecindad.

k) Concurrir a los cursillos de perfeccionamiento que se organicen.

l) Acatar y obedecer las instrucciones que reciban de los miembros de la Misión.

m) Organizar, de acuerdo con el Negociado de Cultura, el Club de la Escuela, a cuyo cargo estará el campo de cultivo, y la cría de animales, durante las vacaciones.

Ningún maestro puede maltratar a los niños, debiendo tratar de hacerse querer y respetar de ellos.

Si un Maestro, bien sea del Ejército o de la Reserva, establece relaciones amorosas en el lugar donde ejerce, lo notificará al Jefe del Regimiento quien dispondrá su traslado a la Escuela más próxima, permutando co nel Maestro de ésta y participándolo a la Ayudantía General. El incumplimiento de esta disposición constituye grave desobediencia, que será rigurosamente castigada.

Será motivo de separación inmediata del cargo, (sin perjuicio de seguirse el procedimiento correspondiente) si las relaciones amorosas referidas fueren de carácter clandestino.

PLAN DE ENSEÑANZA

La enseñanza en las Escuelas Rurales Cívico-Militares, constará de tres grados, que se denominarán: Primer Grado, Segundo Grado y Tercer Grado.

Se empleará el sistema de la Escuela activa, para estimular la iniciativa del alumno, evitando que lejos de ser un mero receptor, sea por el contrario un activo contribuyente a la creación de su propia cultura. Se evitará, en cuanto sea posible, la memorización, circunscribiendo la memoria a la participación imprescindible para la fijación de los conocimientos. Se activará la razón del alumno, para que vaya adquiriendo el hábito de pensar, de discurrir y e llegar a conclusiones pdropias.

La enseñanza que se imparta en estas Escuelas estará e acuerdo con las materias que se fijen en el Plan y Cursos de Estudios que se redacte para las mismas.

Al hacerse la distribución de materias en el horario, se tendrá en cuenta el tiempo de recreo o descanso.

Las clases serán diarias excepto sábados y domingos, y se ajustarán al siguiente horario:

De 12 a 3 p. m.: Instrucción general y militar, a los niños de 6 a 14 años (Los martes y jueves, terminarán las clases a las 4 p. m.)

De 3 a 5 p. m.: Trabajos de Taller y Agricultura.

De 7 a 9 p. m.: Instrucción a los adultos y a los menores de más de catorce años. (Los martes y jueves, solamente).

En las fechas patrióticas se organizarán actos conmemorativos en la Escuela, con programas aprobados previamente por el Negociado de Cultura.

El segundo y el cuarto viernes de cada mes, se celebrará, de 7 a 9 de la noche, sesión de radio y de cine, con programas también aprobados previamente por el Negociado de Cultura. Estos programas deben tener carácter educativo, y los mismos servirán al Maestro para comentarios de índole moral, artística etc.

Cada alumno que termine el Tercer Grado, será provisto de un certificado en que se especifique, además de su condición de graduado en la Escuela Rural Cívico-Militar, el oficio que domina y la dedicación agrícola en que más se haya distinguido. Para esto, el Maestro observará celosamente la especial y espontánea predilección del alumno, durante el tiempo que curse sus estudios en la Escuela. El certificado será firmado por el Maestro y visado por el Jefe de la Misión.

Para propender a la enseñanza social, se hará de la Escuela el club de la vecindad, atrayéndose al mismo a los familiares de los alumnos, para que participen de fiestas artísticas y literarias, de las que el Maestro informará al Negociado de Cultura, y en las que hará que los alumnos participen en representaciones, recitaciones, ejecuciones musicales, disertaciones, etc.

ZONAS ESCOLARES Y MISIONES EDUCATIVAS

Las Escuelas Rurales Cívico-Militares serán agrupadas en Zonas, dentro de cada Territorio y en número proporcional al total de Escuelas de cada uno.

Para cada Territorio ser áorganizada una Misión Educativa que estará integrada por un Pedagogo (que será el Jefe de la Misión), un Sub-Teniente Instructor, un Maestro Agrícola, un Maestro de Oficios y un Enfermero graduado.

El Pedagogo tendrá el grado de egundo Teniente; y el Maestro Agrícola, el Maestro de Oficios y el Enfermero graduado, el grado de Sub-Oficial.

Las Misiones tienen por objeto instruir sobre las especialidades de sus compoentes, a los propios Maestros; instruir también a los alumnos y explorar sus conocimientos; e inspeccionar en general la marcha de la Escuela en todos sus aspectos, ordenando al Maestro cuando en el orden técnico y material se estime conveniente.

DIFUSION CULTURAL

El Negociado de Cultura de la Ayudantía General, tendrá a su cargo la organización de una revista oficial del Ejército Constitucional), cuya finalidad ha de ser la de contribuir a la difusión de conocimietos agrícolas, de cultura pedagógica en relación con estas Escuelas. Y de asuntos en general, de interés para Maestros y alumnos de las mismas; así como de informacin de cuantas actividades se realicen en ellas.

El propio Negociado de Cultura tendrá a su cargo la organización y consulta de todos los programas de radio y de cine que sean combinados, en relación con la extensión cultural y patriótica de las Escuelas Cívico-Militares; y asimismo, la organización de los cursillos de Perfeccionamiento para los Maestros.

PREMIO AL MERITO

En cada Territorio, será premiado el Maestro que mayor éxito positivo haya logrado en su gestión educativa y en sus trabajos extraordinarios en pro de la Escuela Rural Cívico-Militar y su finalidad. Este premio se otorgará cada año, al finalizar el Curso, de acuerdo con el expediente del Maestro y el informe del Jefe de la Misión del Territorio correspondiente, y consistirá en la imposición de l Distintivo de Eficiencia Anual, y en aumento de cinco pesos mensuales en sus haberes.

A los cinco años de labor impecable de un Maestro, será éste condecorado con Medalla por Servicio Distinguido; y a los diez años con la Medalla de la Orden del Mérito Rural, Orden que será organizada por el Ejército Constitucional, y un aumento de diez pesos mensuales en sus haberes.

LA LLUVIA EN LA REPUBLICA

Habana, 16 de julio de 1936.

En las últimas 24 horas llovió en Taco Taco, San Cristóbal, Los Palacios, Isabel Rubio, Bauta, poco en Manzanillo; mucho en Bayamo, Jamaica, Cuneira,. En el resto de la República no ha llovido.

TORRES,
Jefe del Centro.

DIABETICOS

Nuevo tratamiento de la Diabetes sin Insulina, por método propio Curación de las Diabetes benignas y transformación de las Diabetes malignas en benignas

DR. GUSTAVO ODIO DE GRANDA
MEDICO DE LAS UNIVERSIDADES DE PARIS Y HABANA
Horas de consulta: de 2 a 4 excepto los sábados
TELEFONO U-5832 VIRTUDES 144-B

M.E.C.D. 2016

Tome "IRONBEER"
FOSFATOS-FRUTAS-CEREALES-HIERRO
En todas las cantinas, bien frío

ESCENARIO y PANTALLA

ENCANTO: «TENIA QUE SUCEDER»

En un país de disciplina sajona, donde las autoridades encargadas de cumplir la ley son las primeras en respetarla, se explica que una simple bandera de detener el tránsito pueda cambiar el destino de un hombre.

Este es el caso de Enrico Scaffa, protagonista de esta película. Llega como emigrante a Nueva York. Al desembarcar le ocurre una ridícula y aparatosa peripecia con una bella multimillonaria. La naturaleza del incidente y la bella cara de la muchacha se le graban para siempre en la memoria.

Scaffa y un compañero suyo sufren en Nueva York todas las vejaciones que una ciudad dominadora y egoísta puede inferir a unos inmigrantes pobres, que vienen a hacer competencia a los trabajadores nativos. Scaffa suda su calentura de extranjero novato, hasta que un día, trabajando en una remoción del pavimento, su capataz pone en sus manos la bandera de «peligro», que sirve para detener en un momento dado el tránsito. ¡Ahí es nada poder parar en seco a las cuatro o cinco hileras de carruajes que circulan por una gran avenida niuyorquina! Scaffa se siente un poco dictador, con la mágica enseña en alto. Entre los autos que detiene, uno es de aquella dama opulenta encontrada en el muelle; otro del Alcalde. Scaffa cumple estrictamente su misión. El Mayor mismo de la ciudad tiene que esperar a que él dé la orden inapelable. El Alcalde se enfurece y Scaffa, para castigarlo, lo coloca en el último turno de arranque.

A partir de ese momento, la banderita roja acompañará para siempre a Scaffa. Física y espiritualmente. No más atropellos ni injurias. Unos minutos de mando le han valido para darse cuenta de toda la energía de que es capaz. Scaffa, con su lección bien aprendida, se dispone a hacer el más provechoso uso posible de esa energía.

Dinero no tiene. Pero no sólo con dinero se domina. También se domina por medio de la influencia política. Scaffa proyecta sobre esta zona todo su espíritu de poderío y en poco tiempo, gracias al apoyo de aquel alcalde, a quien, en el fondo, le habían hecho gracia los desplantes del abanderado, se convierte en uno de los más influyentes factores de la política del Estado.

Por la vía del caciquismo político va al amor, que en él se manifiesta muy marcadamente como «pasión de dominio». Ella no puede ser otra que la mujer vista un día en el muelle. Desde ese día no hubo otra mujer en sus pensamientos. La coyuntura se le facilita, porque el marido de la dama estaba seriamente comprometido en un «affaire» de millones. Scaffa lo salva de la cárcel, con la condición de que restituya su dinero a los depositantes de un banco, pobres inmigrantes, muchos de los cuales habían venido con aquél en el mismo barco. Más que el gesto de Scaffa, lo que seduce a la multimillonaria es su voluntad dinámica, su don de mando, su poder real, en contraposición con la mezquindad y cobardía de su marido, que huye pusilánime ante la catástrofe.

El final es un proyecto de divorcio—para Reno, donde estas cosas se hacen pronto—y a fin de que todo quede dentro de la ley.

Todo el interés de la película reside en la psicología de Scaffa, ejemplar muy característico del hombre de acción, cohibido primero por la hostilidad de las circunstancias, pero triunfador tan pronto una simple coyuntura le es favorable.

George Raft hace el papel con buena habilidad histriónica. Su compañera es la bella Rosalind Russell, hasta ayer figura secundaria y hoy poco menos que «estrella». También hace buena labor en esta película Leo Carrillo.

El «film» está presentado con propiedad y lujo. Las escenas de las carreras de caballos están muy felizmente logradas. Hay pasajes de positivo valor fotogénico.

Francisco ICHASO.

UN RECITAL DE LYDIA DE RIVERA

Lydia de Rivera, la valiosa artista cubana, que dará un «recital» el día 31 de este mes en el «Principal»

Lydia de Rivera, la fina «lederista» cubana, aprovechará su estancia de unos meses en La Habana, para dar un «recital» en el «Principal de la Comedia». Será el día último de este mes, a las 5 y 15 p. m.

La señora de Rivera se propone dar a conocer algunas obras de interés, antiguas y modernas, que ha incorporado últimamente a su repertorio. Entre ellas un aria de la Cantata número 57, de Juan Sebastián Bach, otra aria de Mozart, que comienza «Bella mia fiamma addio...», una «seguidilla» de Falla sobre versos de Teófilo Gautier, etc.

Además cantará el «Vocalizo en forma de habanera», de Ravel; «Claire de lune» y «Mandoline», de Debussy; «La Giralda», de Turina, y otras composiciones de autores españoles, cubanos y suramericanos.

La acompañará el excelente pianista Pablo Miquel.

JUSTO JOSE AZNAR

Norberto Soliño tuvo la fineza de ofrecer un «cocktail» ayer tarde a los miembros del «Artyc». Se trataba de festejar la llegada a La Habana, de paso para México, del señor Justo José Aznar, distinguido representante de la Cifesa, que viaja actualmente por cuenta de esa importantísima compañía productora.

El señor Aznar conversó amistosamente con los redactores cinematográficos. Ya antes había hecho una visita de cortesía al DIARIO, que mucho le agradecemos. Se refirió con entusiasmo a los progresos del cine español y particularmente a la extraordinaria superioridad de las producciones Cifesa de este año, en comparación con el anterior. Dicha compañía prepara tres películas, que han de emular los éxitos extraordinarios de «Nobleza baturra», «La verbena de la Paloma» y «Morena clara». Se trata de «El genio alegre», basada en la conocida obra de los Quintero; «La Casa de la Troya», transcripción de la popular novela de Pérez Lugín, y «Nuestra Natacha», inspirada en la obra del mismo título de Alejandro Casona, el admirable autor de «La sirena varada» y de «Otra vez el diablo». De esta última producción se están haciendo, a la vez, en París, tres versiones: una en alemán, otra en francés y otra en español, aprovechando los mismos «sets». La dirige Benito Perojo.

El señor Aznar visitó también, naturalmente, las oficinas de la Cifesa, celebrando la excelente organización que han establecido en ellas Soliño y Suárez.

Mucho agradecemos al amigo Soliño su atención. Y en cuanto al señor Aznar, le damos la bienvenida y le auguramos una excelente acogida en México.

F. I.

NOTAS

ESTRENO DE «NOBLEZA CRIOLLA» EN EL MARTI

Esta noche, en la tanda de las 10.30 se estrenará en el MARTI la zarzuela cubana en un acto, dividido en siete cuadros, original de Armando Bronca, con música del maestro Rodrigo Prats, titulada «Nobleza criolla». Nuevas evoluciones montadas y dirigidas por Julio Richards. Luneta 30 centavos, butaca 20 y tertulia 10 centavos.

A las 8.45: «Guamá», obra de gran espectáculo, en dos actos, divididos en nueve cuadros y dos entrecuadros, original de Federico Villoch, con música del maestro Rodrigo Prats. Sorprendentes decoraciones pintadas por Nono V. Noriega. Evoluciones por Julio Richards. «Guamá» será cantada por Caridad Suárez y Miguel de Grandy. Luz Gil hace en «Guamá» una verdadera creación. Para esta tanda costará la luneta 50 centavos, 30 la butaca y 15 la tertulia.

Se ensaya «El enemigo público número uno», de Santiago Torra, con música del maestro Jaime Prats.

Próximamente: «Moreno Claro», de Antonio Castells y Leonardo García Fox, con música del maestro Gonzalo Roig.

El viernes 31 de julio, homenaje a Julio Richards. Dos estrenos y otras muchas novedades.

En preparación: «Amalia Batista», de Agustín Rodríguez y R. Prats.

PAYRET
SE APROXIMA la FECHA del ESTRENO de
MASALLA DE LA MUERTE
con
Miguel ARENAS - Adela SEQUEIRO
y Mario TENORIO
Dirección: Ramón PEON
Distribuida por TOMAS PORTOLES
Consulado 79

CARTEL DEL DIA

POR LOS TEATROS:

PRINCIPAL: A-6737. A las 9 y 30: «Morena clara».
MARTI: «Guamá» y «Nobleza criolla».

POR LOS CINES:

ALKAZAR: A-6869. A todas horas: «Tres muertos vivos», «Niebla en los muelles» y comedias.
NACIONAL: A-6700. A todas horas: «Lo que vendrá» o «El mundo dentro de 100 años», «Los autores del crimen» y comedia.
ENCANTO: M-6055. A todas horas: «Tenía que suceder», comedia y revista.
CAMPOAMOR: A-7054. A todas horas: «El secreto de vivir», «Pánico en el aire» y comedia.
FAUSTO: A-6800. «Lo que vendrá» o «El mundo dentro de 100 años» y «El pecado de una madre».
AUDITORIUM: F-4455. «Lo que vendrá» o «El mundo dentro de 100 años» y «Aguilas heroicas».
PAYRET: A-7157. «Madre Alegría» y «El negro que tenía el alma blanca».
TRIANON: F-2403. «Una apuesta de amor» y «La dama consiente».
RIVIERA: F-2040. «Tres muertos vivos» y «Niebla en los muelles».
NEPTUNO: M-2785. «La noche aquella» y «Cómo aprenden las mujeres».
REINA: M-2272. «La sombra del hampa» y «Tarzán y su compañera».
RIALTO: M-1831. «Aguilas heroicas» y «La dama consiente».
PRADO: M-2822. ¡Abajo los hombres» y «A puertas cerradas».
LARA: M-2421. «Sigamos la flota» y «Vicio y virtud».
ACTUALIDADES: M-5575. «A puertas cerradas», «Mares de China» y episodio.
ESMERALDA: M-4080. «Amor antes del desayuno» y «Años sin ley».
LIRA: M-4474. «Brindemos por el amor» y «La alegre mentira».
OLIMPIC: F-6263. «La sombra del hampa» y «Esposados y desposados».
VEDADO: F-3128. «La pequeña rebelde» y «Azabache».
CARMELO: F-6030. «Morena clara» y «La víctima del dragón».
MODERNO: X-1305. «El terror del hampa» y «Sigamos la flota».
NORMA: X-2021. «La mujer X» y «El proceso de Mary Dugan».
VERDUN: A-9206. Noches de Moscou» y «Melodías del corazón».
WILSON: U-5863. «Motín a bordo» y «De bote en bote».
INGLATERRA: M-5527. «De bote en bote» y «Motín a bordo».
CUBA: M-9796. «Morena clara» y «El retorno del lobo».
SALON ROJO: M-4794. «La canción del vaquero» y «Cadenas de amor».
UNIVERSAL: Egido y Monte. «Consigna de batidor» y «Defensores de la ley».
RIVOLI: F0-2828. «Oro maldito» y «Tres meses de vida».
BELGICA: A-9128. «Siempre valiente» y «El fantasma se embarca».
VIOLETA: M-3238. «La última cita» y «La sublime mentira».

MAÑANA: «EL ULTIMO PAGANO» EN EL ALKAZAR

Hoy se presenta por última vez la regocijada comedia «Tres muertos vivos», con Richard Arlen, Beryl Mercer y Cecilia Parker, y el profundo drama «Niebla en los muelles», con Ben Lyon, Helen Twelvetress y Rod La Rocque. Los precios como de costumbre: 20 centavos de 1.30 a 6.30 y 30 centavos después. Niños, 15 centavos y tertulia 10 cts. a todas horas.

Mañana, una épica historia de los mares del sur, con todos sus emocionalismos impresionantes... Eso es «El último pagano», bellísima y exótica superproducción de la Metro, que interpretan Mala y Lotus y miles de nativos de las islas Tahití. Esta incomparable película capta con increíble fidelidad la emocionante odisea de dos selváticos amantes, cuyo único enemigo es la civilización entronizada por el hombre blanco, que todo lo destruye invocando su nombre, sólo al conjuro de sus malsanas pasiones. Ella era su mujer y él su hombre, y ni aun el más devastador de los horríficos tifones de aquellas solitarias regiones podía separarlos...

También se estrena la divertidísima comedia de la Republic, con un millón de carcajadas, titulada El que no corre vuela», magníficamente interpretada por Robert Armstrong, Bill Cagney (hermano de James Cagney) y Edgard Kennedy.

El miércoles, la película que toda la Habana desea ver: «Claro de luna en el río», con el ídolo de Broadway, Harry Richman, Rochelle Hudson, el gran tenor Michael Bartlett, Walter Connolly y cientos más. Una obra eminentemente musical, plena de melodías exquisitas y ya popular canción «Round and round music», que usted coreará conjuntamente con Harry Richman. También se estrena la realística producción, producida por la misma compañía que nos dió «Camino de perdición», titulada «Un billete a la decencia», con Dorothy McKail.

ALKAZAR-RIVIERA
MAÑANA
Mala
en la bellísima y exótica Joya
"El ULTIMO PAGANO"
y
Robert ARMSTRONG
"Bill" CAGNEY
(Hermano de James Cagney)
y la divertidísima producción
"EL QUE NO CORRE... VUELA"
20¢ 10¢ 30¢
MIERCOLES ALKAZAR
"CLARO de LUNA en el RIO"
en la realística película
"BILLETE a la DECENCIA"
HOY
ENCANTO
20th CENTURY FOX presenta
George RAFT con
Rosalind RUSSELL
y Leo CARRILLO en
"TENIA que SUCEDER"
30¢ 40¢
LUNES
y TODA la SEMANA
GRACE MOORE
en
"La PRINCESA ENCANTADORA"
30¢ A PRECIOS POPULARES 40¢
HOY
CAMPOAMOR
GRAN EXITO
GARY COOPER
Joan ARTHUR y GeorgeBANCROFT
en la formidable producción
COLUMBIA - Dirigida por Frank CAPRA
"EL SECRETO de VIVIR"
y
Ann SOTHERN
y Lloyd NOLAN en
la espeluznante película de
GANGSTERS y G-MEN
"PANICO en el AIRE"
20¢ Tertulia 10 30¢
MARTES
Wallace BEERY
John BOLES y Barbara STANWYCK en
"Un MENSAJE a GARCIA"
y Alice FAYE y Bebe DANIELS
"La MAGIA de la MUSICA"

NACIONAL: EL DOMINGO: «MARAVILLAS INFANTILES»

Como un rincón de la Gloria, lucirá el escenario del teatro Nacional, el domingo, a las 9.30 de la mañana, con motivo de la actuación de un grupo de maravillas infantiles, que haciendo demostraciones de elegancia, arte y precocidad, ejecutarán un programa lírico bailable, bajo la dirección de la notable profesora Dania D'Esko, quien posee la habilidad de infiltrar a las niñas las bellezas del arte de Tepsicore.

Como deliciosas figuritas de Tanagra, desfilarán por la escena en distintos números coreográficos, individuales y de conjunto. Alicita Mestre, Martica Nodarse, Gloria País, Marianita Cadenas, Leocadia Cabrera, Rosita Dubuche y Lina D'Esko. Todas y cada una de ellas son ya verdaderas estrellitas, aunque ninguna ha cumplido los ocho años de edad y algunas tienen tres años y medio solamente. Gavottas, valses, can can, bailes exóticos, caprichos y fantasías, bailes difíciles, reservados a expertas danzarinas, ejecutan ya esas monísimas criaturitas, orgullo de sus padres y de su profesora, la señora Dania D'Esko. Lina ejecutará la Danza Matinal, en puntas y sin zapatillas, pudiendo asegurarse que es la única niña en el mundo que baila en esta forma.

Toma parte también en esta fiesta el niño Orlando Romeu, notable concertista de piano, y el acompañamiento de todo el petite ballet, estará a cargo de Ar Romeu y su orquesta, el admirado conjunto musical.

Habrá muchas películas de niños, a base de comicidad y regirán los precios de 20 centavos los niños y 30 las personas mayores. No se abrirán los pisos altos del teatro hasta que no lo requiera la afluencia de público.

MAÑANA: «EL ULTIMO PAGANO» EN EL RIVIERA

Hoy se exhibe nuevamente la regocijada y carcajeante comedia «Tres muertos vivos», con Richard Arlen, Beryl Mercer, Cecilia Parker y Dudley Diggs, y el profundo drama de amor y odio, «Niebla en los muelles», con Ben Lyon, Helen Twelvetress y Rod La Rocque. Los precios para hoy: 20 centavos por la tarde y 30 centavos por la noche. Niños, 15 y tertulia 10 centavos a todas horas.

Mañana, conjuntamente con Alkázar, estreno en Cuba de la bellísima producción «El último pagano», admirablemente interpretada por Mala, Lotus y miles de nativos de la isla de Tahití. Jamás ha presentado la pantalla un drama tan exótico y un romance tan épico como esta incomparable película, realizada por los mismos productores que nos dieron «Sombras blancas en los mares del sur» y «La diosa blanca» (Trader Horn). También se estrena la graciosísima y divertidísima comedia de la Republic, titulada «El que no corre vuela», con Robert Armstrong, Bill Cagney hermano de James Cagney) y Edgard Kennedy.

El lunes, la preciosa opereta de Paramount, «¡Qué noche aquella», con el gran tenor Jan Keapura y la magnífica cantante Gladys Swarthout y la interesantísima producción «Antártico», con el famoso explorador Almirante Byrd.

Pronto: Wallace Beery, John Boles y Bárbara Stanwyck en la formidable superproducción «Un mensaje a García», y Alice Faye, Bebe Daniels, Ray Walker y la pareja Mitchel y Durant en la preciosa producción musical «La magia de la música». Más adelante, la película impresionante y emocionante de «Contra el imperio del crimen», titulada «Su primera escapada», con Jackie Cooper.

GACETILLAS

REINA: «LA SOMBRA DEL HAMPA» CON F. TONE

Dos sensacionales películas presenta hoy, el preferido super Cine de Reina y Rayo, teléfono M-2272 y M-4313, a petición de numerosa familias. Empezando sus funciones a las dos en punto con una revista Paramount y la graciosa comedia del Gordo y el Flaco, «Del gozo al pozo».

Se exhibirá la mejor película de Tarzán, hablada en español, por Jhonny Weissmuller y Margaret O-Sullavan, «Tarzán y su Compañera».

Cubriendo los turnos preferentes la gran producción: «La sombra del hampa» por Franchot Tone y Madge Evans, este mismo programa se repetirá a las 5 y 8.

Los precios, inalterables, serán: 15 centavos antes de las seis y media y 20 centavos después. Niños a todas horas, 10 centavos. Balcony familiar con regias butacas, 10 centavos.

Mañana: «La favorita» por Kay Francis. El lunes: «El cura de aldea»

El martes: «Oro maldito». Pronto: «La historia de dos ciudades» por Ronald Colman, «El secreto de vivir».

FAUSTO: «LO QUE VENDRA» O «EL MUNDO DENTRO DE 100 AÑOS»

«Fausto», el popular teatro de Prado y Colón, exhibe el mismo programa estrenado ayer a teatro lleno, empezando sus exhibiciones a las 2 de la tarde en función continua y a los precios de estreno en Cuba: 30 centavos hasta las 6:30 y 40 centavos después.

En combinación con «Auditorium» y «Nacional», exhibe la portentosa y originalísima película «Lo que vendrá» o «El mundo dentro de 100 años» en la que H. G. Wells predice la evolución del mundo en un período de un siglo más. A nosotros nos tocará, según el autor, ver la peor parte, o séase la destrucción de la actual civilización, por la guerra y las enfermedades de ella derivadas, nuestros nietos verán un mundo distinto, creado por los hombres de ciencia, unidos todos en la tendencia de expansionarnos hacia nuevos mundos.

También exhibe el «Fausto», la conmovedora película: «El Pecado de una madre» en la que una actriz de doce años de edad Nova Pilbeam tiene a su cargo el personaje principal de este drama de almas.

Se completan las atracciones de este magno programa con la comedia de la Radio «Los autores del crimen» y el noticiero mundial.

«Fausto» prepara una admirable serie de estrenos: entre éstos: «Lucrecia de Borgia», la más discutida película de la época en la que la famosa cortesana es presentada en pleno desnudo físico y moral, «El banquillo de los acusados» por Ann Harding y Abel Walter y «Ocurrió una tarde».

AUDITORIUM: «EL MUNDO DENTRO DE 100 AÑOS»

El grandioso espectáculo cinematográfico de los Artistas Unidos «Lo que vendrá» o «El mundo dentro de cien años», estrenado ayer en este elegante teatro, con formidable éxito artístico y económico, vuelve a la pantalla hoy en las tandas elegantes de 5:15 y 9:45, con revista y cartón por Popeye. Toda la Habana había de esta maravillosa película que ha causado los más interesantes comentarios, por su exclusiva originalidad y escenas espectaculares «Lo que vendrá» o «El mundo dentro de cien años», es fiel adaptación cinematográfica de la famosa obra del genial escritor H. G. Wel's, glorificada por la crítica mundial más exigente. En los turnos de 4:00 y 8:30: La super producción Warner, sensaciones a granel, «Aguilas Heroicas» por el favorito actor James Cagney con Pat O-Brien, Stuart Erwin y June Travis. Precios: Mayores, tarde, 30 centavos noche, 40 centavos. Niños, 20 centavos y Tertulia, 10 centavos todo el día.

Mañana: A las 4:00 y 8:30: Estreno de «Tres muertos vivos» por Richard Arlen y Cecilia Parker y a las 5:15 y 9:45: nuevas exhibiciones de «Lo que vendrá» o «El mundo dentro de cien años». El domingo: Desde la una: «Lo que vendrá» y «Tres muertos vivos».

El lunes: Estreno de la más original y divertida película del año: «Ocurrió una tarde», producción de los Artistas Unidos, interpretada por Ida Lupino, Francis Lederer, Helen Rhodes, Hugh Herbert y otras famosas estrellas, exhibiéndose también «Nieblas en los Muelles» por Helen Twelvetrees y Ben Lyon.

NEPTUNO: «LA NOCHE AQUELLA»

Renueva continuamente su cartel el teatro «Neptuno». Hoy anuncia un nuevo programa doble en función continua que empieza a las 2:30 de la tarde a sus precios habituales de 20 centavos, hasta las 6;30 y 30 centavos después de esa hora.

Una de las películas de este cartel, es la interesante y exquisita producción musical de la Paramount, titulada: «La noche aquélla», en cuya interpretación se unen dos grandes astros del bel canto: el famoso tenor polaco Jan Kiepura y la diva norteamericana Gladys Swarthout. La acción tiene como escenarios los bellos paisajes de Sorrento y de Nápoles.

La otra película es la chispeante revista musical, titulada: «Cómo aprenden las mujeres», con un acopio de lindas canciones, música original y bellísimos conjuntos coreográficos. Jack Oakie, Joe Penner y Francis Langford figuran como intérpretes principales.

También se exhibe el cartón de Popeye «Pasen a comer señores».

El lunes: el programa de la emoción, con las películas: «El criminal invisible» y «El agente «F». Dos argumentos de intrigante y viva acción.

PAYRET HOY
EN TODAS las TANDAS
UN PROGRAMA EXTRAORDINARIO!
DOS MONUMENTALES PELICULAS ESPAÑOLAS!
"MADRE ALEGRIA"
y
"EL NEGRO que tenia el ALMA BLANCA"
EXCLUSIVAS ALMA
29 30

NACIONAL: «LO QUE VENDRA» O «EL MUNDO DENTRO DE 100 AÑOS»

Desde la una abre sus puertas el Nacional, para exhibir, en turnos continuos de tarde y noche, la portentosa creación de la London Films, distribuída por los Artistas Unidos, titulada «Lo que vendrá» o «El mundo dentro de cien años», realización de Alexander Korda sobre un libro de H. G. Wells, en la que pronostica la evolución de la humanidad en ese lapso de tiempo.

La película empieza con una visión de la guerra mundial destruyendo el mundo, y termina en un conflicto acerca del gigantesco «cañón del espacio», entre los instintos humanos conservadores y el denuedo, la valentía y la aventura que se disuelve en una gran interrogación entre las rutilantes estrellas.

Además de «Lo que vendrá» o «El mundo dentro de cien años»—que se exhibe también en el Auditorium y en Fausto—exhibe el Nacional la comedia de la Radio, «Los autores del crimen» y el noticiario mundial.

Los precios, como de estreno en Cuba: 30 centavos hasta las 6.30 y 40 centavos después; niños, 20 centavos y tertulia 10 centavos.

Mañana se exhibe el programa de la emoción, con dos estrenos en Cuba, titulados «El criminal invisible» y «El agente F». En la primera figuran principalmente Reginald Denny, Frances Drake y Rod La Rocque; en la segunda, Jack Haley y Grace Bradley. Este programa de la emoción se exhibirá a precios de 20 y 30 centavos.

El domingo, a las 9.30, en la escena, el bello espectáculo Maravillas Infantiles con desfile de lindas criaturitas de 3 a 8 años de edad, verdaderas Tanagras artísticas, discípulas todas de Dania D'Esko. Actuará también un genial concertista de 10 años, el niño Orlando Romeu, y el acompañamiento musical estará a cargo del reputado conjunto Ar Romeu, Jr., y su orquesta. Habrá muchas películas cómicas de estreno y el precio será 20 centavos los niños y 30 centavos los mayores.

El lunes, estreno de «La noche aquella», por el famoso tenor Jan Klepura y la diva norteamericana Gladys Swarthout, y «Aquí viene Gracia».

«TENIA QUE SUCEDER» EN EL ENCANTO

Una nueva pareja de amantes se presenta en el horizonte cinematográfico, cuando George Raft y Rosalind Russell aparecen juntos en la romántica producción «Tenía que suceder», que ayer fué estrenada con grandioso éxito en este aristocrático teatro y que hoy se presenta nuevamente. En esta bellísima película George Raft interpreta el papel de amante irresistible, y Rosalind Russell el de una dama que se cree de mucha alcurnia para preocuparse del amor. «Tenía que suceder» es un intenso drama que trata de las peripecias de dos jóvenes que parecen no encontrar el amor en su camino. En estilo inconvencional esta película, adaptada de una novela de Rupert Hughes, muestra las dos estrellas en un vapor que está a punto de llegar a New York. Miss Russell es la esquiva y apuesta heredera de muchos millones, y Ralph, el joven emigrante que viene a la tierra prometida en busca de fama y fortuna, en compañía de su amigo, Leo Carrillo, cuyo temperamento es completamente diferente al suyo. Los precios como de costumbre: 30 centavos de 3.30 a 6.30 y 40 centavos después; niños, a todas horas, 20 centavos.

El lunes comienza una semana de gala y arte, estrenándose oficialmente y a precios populares (30 y 40 centavos) la más bella opereta que jamás se haya producido. Un triunfo de triunfos de la Columbia, donde la más divina de las estrellas, Grace Moore se supera a sí misma. Se titula esta lindísima película «La princesa encantadora», y colaboran con Grace Moore al grandioso succès, Franchot Tone, Walter Connolly, Víctor Jory, el hombre de las RRR, Herman Bing y cientos más. Música de Fritz Kreisler; dirección de Josef von Sternberg.

El lunes 27, otra colosal semana con la formidable producción musical titulada «Rose Marie», con Jeanette MacDonald y Nelson Eddy. También a precios populares.

DOS FORMIDABLES PELICULAS EN EL CAMPOAMOR

A teatro lleno continúa exhibiéndose el monumental programa de la Columbia, que ha gustado extraordinariamente a nuestro público. Nos referimos a la formidable superproducción dirigida por Frank Capra, titulada «El secreto de vivir», brillantemente interpretada por Gary Cooper, Jean Arthur, George Bancroft y otros, y a la espeluznante producción de gangsters y G-Men, titulada «Pánico en el aire», con Ann Sothern, Lloyd Nolan, Douglas Dumbrille y otros. Para el público que gusta de escenas llenas de dinámica acción y hondos emocionalismos, está hecha esta película, donde el temperamento bélico de los pistoleros es combatido por la policía y perseguido incesantemente por los famosos G-Men. Los precios como siempre: 20 kilitos de 1.30 a 6.30 y 30 centavos después. Niños, a todas horas, 15 centavos y tertulia 10 centavos.

El martes comienza una supersensacional semana de la 20th Century-Fox, con dos colosales estrenos: Wallace Beery, John Boles y Bárbara Stanwyck en la estupenda superproducción «Un mensaje a García». El tema de esta emocionante cinta se basa en una de las hazañas históricas más famosas de nuestra guerra por la independencia: la del teniente Rowan, que logró entregar un mensaje de vital importancia al general Calixto García, a despecho de obstáculos insuperables. Una película que es un homenaje a los hombres que ofrendaron sus vidas y regaron con su sangre esta bendita tierra, por el honor y la libertad. El otro estreno es la preciosa joya musical titulada «La magia de la música», con Alice Faye, Bebe Daniels, Ray Walker, la famosa pareja de comediantes Mitchel y Durant y esculturales girls. Música, romance, alegría, bullicio, espectáculo...

PAYRET: «MADRE ALEGRIA» Y OTRAS

Segunda semana y éxito colosal de la super producción española titulada: «Madre Alegría» que solamente se exhibe ya hasta el domingo y que hoy, va en cartel con «El negro que tenía el alma blanca», otra super producción de Exclusivas Cima, que interpretan Antoñita Colomé, Pepe Calle, Marino Barreto, y el popular «cantaor» Angelillo. Además, una revista y una comedia completan el programa.

Los precios, son: 20 centavos hasta las 6 y media y 30 centavos después. Niños, 15 centavos. Tertulia, 10 centavos.

Mañana: «Madre Alegría» y «El negro que tenía el alma blanca».

El domingo, en matinée: «Ultimo día de «Madre Alegría» y «El rayo lento».

El lunes, estreno: «Más allá de la muerte», dirigida por Ramón Peón. Interpretada por Adela Sequeyros, Mario Tenorio y Miguel Arenas.

Muy pronto: Exclusivas Cima, presentará, «El malvado Carabel» de la novela de W. Fernández Flores, por Antoñita Colomé y después la famosa Zarzuela del Maestro Serrano: «Los claveles», música... Madrid tal como es. Gracia... Sal... El argumento más simpático de la pantalla.

PRINCIPAL: «MORENA CLARA» (Estreno)

Esta noche a las 9 y 30, tendrá lugar el acontecimiento más sensacional de esta grandiosa temporada de comedias que nos viene ofreciendo la Compañía Malumbres-Fernández: por primera vez en Cuba, se lleva a escena una joya del teatro español, obra conocida universalmente y que lleva la firma de Quintero y Guillén. Nos referimos a «Morena Clara», la simpática comedia que tanto gusta al público de la Habana. La compañía entera, íbilmente dirigida por Manolo Fernández el gran actor cómico que interpretará uno de los papeles de la obra y Fé Malumbres, la gran primera actriz que tendrá a su cargo el papel de Trinidad.

Una gran fiesta de arte constituirá la función de esta noche en el «Principal de la Comedia». Por sólo 30 centavos la luneta o 20 centavos la butaca, podrá usted ver la comedia de ambiente andaluz más famosa del teatro español. No deje pasar esta oportunidad de ver en escena, la obra que tanto gustó en película, interpretada por un selecto conjunto de artistas.

Llame inmediatamente al teléfono de la contaduría del teatro, A-6737 porque la demanda de localidades es sencillamente formidable y aumenta por minutos. Separe con tiempo su localidad.

MAÑANA

NACIONAL Un PROGRAMA DOBLE
DE MAXIMA EMOCION PARA LAS PERSONAS QUE NO PADEZCAN de los NERVIOS!
Paramount presenta
"EL ASESINO INVISIBLE"
"Preview Murder Mistery" con Reginald DENNY - Frances DRAKE - Rod la ROCQUE
Un ASESINO que OCULTO en la SOMBRA EJECUTA SUS CRIMENES!!!
y "EL AGENTE "F"" con Jack HALEY y Adrienne MARDEN
LA SENSACIONAL HISTORIA de un PERSEGUIDOR de GANGSTERS!!!
20¢ y 30¢

TRIANON: «UNA APUESTA DE AMOR» POR G. RAYMOND

En la tanda de las 4: Ann Harding, Margaret Lindsay y Herbert Marshall en la interesante creación Radio «La dama consiente», revista Paramount, muñequitos en colores y estreno de la bella producción de Gene Raymond y Wendy Barrie, titulada: «Una apuesta de amor».

A las 8:30: «La dama consiente».

En la de 9:45: revista Paramount, muñequitos en colores y «Una apuesta de amor».

Precios, para la tarde: 20 centavos. Por la noche: 30 centavos. Niños, a cualquier hora: 15 centavos.

Mañana: dos estrenos en Cuba: «El agente «F» y «El criminal invisible» por Reginald Denny, Frances Drake, Gail Patrick y George Barbier.

Para el domingo, se anuncia de nuevo la valiosa obra de Gary Cooper, George Bancroft y Jean Arthur, «El secreto de vivir».

LARA: «SIGAMOS LA FLOTA»

«Lara», el favorito y bien situado cine familiar sito en Prado y Virtudes, teléfono M-2421, ha combinado para hoy viernes un bellísimo y regio programa, en el que figuran dos estupendas películas que mucho han de agradar a los asiduos a este simpático cine que a diario llenan su espaciosa y fresca sala.

Comenzando a las 2 de la tarde hasta las 11 y 30 de la noche, pasa por su pantalla revista, comedia, estreno de la bellísima y lujosa joya musical «Sigamos la Flota», el último gran éxito de la popular pareja Ginger Rogers y Fred Astaire y estreno de la magnífica y regia producción «Vicio y virtud» por May Robson.

Mañana: «El hombre que asesinó» y «Sigamos la flota».

Y el domingo: «La sombra del hampa», «Sigamos la flota», comedia y cartones.

RIALTO: «AGUILAS HEROICAS»

James Cagney, el famoso actor de la pantalla americana, el actor de la simpatía por arrobas, hoy, en «Rialto» y en su mejor película «Aguilas heroicas», emoción... amor..... Una película contra la neurastenia, presentada por la Warner Bros. Además, se exhibe «La dama consiente». Por un reparto de grandes estrellas. Una comedia y un cartón y la revista Fox. «Aguilas Heroicas», se exhibe hoy solamente no la pierda de ver.

Precios: 20 centavos hasta las 4 y medi ay 30 centavos después. Niños, 15 centavos.

Mañana: «Madre Alegría», y «No juegues con el amor».

El miércoles: «Se ha fugado un preso».

Y el próximo sábado y domingo 25 y 26 «Lo que vendrá» o «El mundo dentro de cien años» el espectáculo del siglo. Lo nunca visto en la Pantalla.

MODERNO: «EL TERROR DEL HAMPA»

Para los turnos de tarde y noche, este teatro ofrece un grandioso programa combinado con dos colosales producciones. «Sigamos la flota», de Ginger Rogers, Fred Astaire; y «El terror del hampa», de Preston Foster, Jane Wyatt; un cartón «Sinfonías tontas»; y un «Paramount News», lunetas 15 centavos hasta las 6 y 30; después 15 centavos; niños 10 centavos. Mañana, dos estrenos de Kay Warner, «La favorita», de Kay Francis, George Brent; y «Pama sin dicha», de Genevieve Tobin, Ian Talbot. El domingo, en todos los turnos, «El secreto de vivir», de Gary Cooper, Jean Arthur; «La Irlandesita», Jane Withers, Pinky Tomlin; «Fantasmas a bordo», Stan Laurel, Oliver Hardy, comedias, cartones y revistas.

(VEASE más GACETILLAS en la página DIEZ)

AUDITORIUM
FAUSTO
NACIONAL
HOY
DESDE la 1 p. m.
30 cts. - 40 cts. - 10 cts.
LAS MARAVILLAS QUE NUNCA LLEGARA A VER! LA PREDICCION DEL FUTURO POR H. G. WELLS
Lo que vendrá o EL MUNDO DENTRO DE 100 AÑOS
Producción Artistas Unidos

M.E.C.D. 2016

SE OPONE LA ESCUELA DE CIENCIAS A EQUIPARAR AL TENEDOR DE LIBROS CON EL CONTADOR PUBLICO

Riposta el Centro de la Propiedad al Alcalde Municipal

Estima injustas las frases de la autoridad habanera, en torno a la merma de las recaudaciones

Reproducimos a continuación la siguiente nota que nos manda, con fin el Centro de la Propiedad Urbana:

Las últimas declaraciones con carácter oficial trasmitidas a la prensa de esta ciudad por el Alcalde Municipal doctor Beruff Mendieta, refiriéndose a la merma que se ha experimentado en la recaudación por concepto de plumas de agua y metros contadores, no cabe duda alguna que constituyen una injustificada acusación, que dicha autoridad personalmente hace a la Federación Nacional de la Propiedad y al Centro de la Propiedad Urbana de la Habana.

El concepto expresado por el señor Alcalde públicamente contra los organismos referidos es verdaderamente agresivo dado que en el mismo se manifiesta que dicha merma obedece a un acuerdo tomado por las instituciones mencionadas como una protesta por los procedimientos seguidos para que queden derogados los Decretos-Leyes 750 y 773 del exinguido Gobierno Provisional.

Ante esas manifestaciones expresadas tan terminantemente, posiblemente emitidas por el señor Alcalde al calor de una contrariedad bien merecida, en correspondencia a los términos irrespetuosos con que la Administración Municipal, viene tratando a los contribuyentes, la Federación Nacional de la Propiedad y el Centro de la Propiedad Urbana de la Habana, deben refutar como lo hacen dicha acusación, expresando el motivo que realmente origina esa merma que tanto sobresalta a la primera autoridad municipal.

Los contribuyentes duramente tratados día tras día por la Administración Municipal, conceptuándolos siempre de «defraudadores e incumplidores», ilegalmente ejecutados en todos de casos por resoluciones drásticas y despóticas, y privados a la vez de todo derecho de defensa, sin duda alguna han considerado que tienen el derecho de rebelarse, no pagando, pero sí para hacerlo en la forma que lo estimen conveniente dentro de cada período voluntario de pago o con el recargo en que incurran, vencidos los mismos.

Además existe el hecho cierto de que los propietarios se encuentran en estos momentos, sin poder cobrar sus rentas, por la severa aplicación que el Poder Judicial da según le corresponde al Decreto-Ley número 64 (inconstitucional) y el hecho concomitante de que la Administración Municipal, mientras ésto sucede, haya dejado incumplido lo que previene el Artículo VII de dicho Decreto-Ley por no haberse formado y constituído la «Junta de Amillaramiento» que ha debido estar funcionando desde el primero de mayo ppdo., que son motivos bastantes que justifican esa baja de la recaudación que al señor Alcalde solo se le ha ocurrido culpar de ella a los organismos citados.

Sigue por tanto, que la verdadera causa que mantiene el desequilibrio de la recaudación está fundamentada en los propios actos de la Administración Municipal, que desatendiendo sus deberes para con los contribuyentes sólo trata de conminarlos con amenazas y acusaciones en vez de poner los medios que el Poder concede para evitar lo que sucede y que tanto un organismo como otro acusados injustamente lo denuncian a su debido tiempo tanto al propio Alcalde Municipal, como a los Señores Presidentes del Senado y Cámara de Representantes.

Si el propietario no cobra sus rentas es la Administración Municipal esta incumplidas sus obligaciones que pudiesen amparados y por el contrario los amenaza, este es positivo que se ve en imposibilitado de pagar normalmente, no por confabulación ni por dirección irregular de organismos serios como los acusados que están muy por encima de esos actos, sino porque no tienen con que realizarlo.

Y si a ésto se une que con tales procedimientos despectivos se debilita el esfuerzo que se hace de pronto cumplir, quedará demostrado que lo que sucede es obra individual que se realiza al amparo de la voluntad y del criterio de cada contribuyente que sabe perfectamente los perjuicios que le puede acarrear el no cumplir sus obligaciones contributivas.

En consecuencia somos de opinión que el señor Alcalde Municipal de la Habana doctor Beruff Mendieta, tiene en sus manos el remedio que puede poner en práctica para recuperar la cobranza sin necesidad de atacar con declaraciones injustificadas a organismos serios que si hoy tienen la renta de la Administración es ello porque en cumplimiento de sus deberes no acata humildemente las drásticas medidas y arbitrariedades que se emplean con los contribuyentes y que se hacen aún más efectivas al amparo de la vigencia de los Decretos-Leyes protestados y pedida su derogación al Congreso, que tiene los números 750 y 773.

Actúese en la Cámara de Representantes la resolución definitiva que procede para que quede derogado el Decreto-Ley 750, dése el derecho al contribuyente de poder disponer libremente de su renta, trátese con el mismo que el mismo merece como ciudadano de la carga pública y dése la oportunidad de ser cooperantes al sostenimiento de los Términos Municipales, y se verá que los mismos responden como han respondido siempre al cumplimiento de su deber, como principio que han sustentado siempre.

Francisco Andreu.
Secretario.

Lea ¡ALERTA! al mediodía. Un periódico al alcance de todas las mentes y todos los boisillos

OFICIAL

REPUBLICA DE CUBA

SECRETARIA DE EDUCACION
JUNTA DE EDUCACION DEL DISTRITO ESCOLAR DE LA HABANA.

JUNTA DE EDUCACION DE LA HABANA.

CONSEJO LOCAL DEL DESAYUNO ESCOLAR.

CONVOCATORIA.

Hasta las diez del día 31 del corriente, se admitirán proposiciones para el suministro de artículos con destino al desayuno escolar que deberá ser servido a los niños de las escuelas públicas del distrito de la Habana.

Las proposiciones se presentarán en el local de la Junta de Educación, (oficinas del Administrador Escolar), en Teniente Rey, (República del Brasil) número 14, primer piso, donde podrán solicitarse los pliegos de condiciones.

La Habana, 16 de julio de 1936.

René Pierra,
Secretario del Consejo Local del Desayuno.

Días: 17, 19 y 22.

OFICIAL

REPUBLICA DE CUBA.—SECRETARIA DE EDUCACION.—COMISION LOCAL DE SUBASTAS.—HABANA, 6 DE JULIO DE 1936.—ANUNCIO.—Hasta los días y horas que más abajo se señalan se recibirán en esta Secretaría, sita en Ricla y San Pedro, proposiciones en pliegos cerrados para los suministros necesarios a esta Secretaría durante el ejercicio económico de 1936 a 1937: «UNIFORMES», día 22 de Julio.—«MATERIAL DE KINDERGARTEN», día 23 de Julio.—«MATERIAL DE CORTE Y COSTURA», día 24 de Julio.—«MATERIAL DE MADERA Y EFECTOS DE FERRETERIA», día 27 de Julio.—«MATERIAL DE OFICINA E IMPRESOS PARA LAS JUNTAS DE EDUCACION Y ESCUELAS PUBLICAS», día 28 de Julio.—«MATERIAL Y GASTOS VARIOS», día 29 de Julio.—«MATERIAL GASTABLE PARA LAS ESCUELAS PUBLICAS», día 30 de Julio.—«MOBILIARIO ESCOLAR», día 31 de Julio.—Todas las Subastas se celebrarán a las 3 p. m. de las fechas arriba fijadas. Entonces las proposiciones se abrirán y leerán públicamente. El Secretario de la Comisión facilitará pliegos y pormenores a todo el que los solicite en el local ya mencionado, todos los días hábiles de 8 a.m. a 12 m. Se advierte, para general conocimiento, de acuerdo con la Resolución de 3 de Julio corriente, del Sr. Secretario de Educación, que así lo dispuso, que esta Comisión admitirá fianzas de licitadores en forma de póliza de fianza de Compañías que estén debidamente autorizadas y registradas en la Secretaría de Comercio, como Compañía de Fianza con depósito en efectivo o bonos del Gobierno.

Dr. Santiago García Spring,
Subsecretario de Educación y Presidente de la Comisión Local de Subastas.

Un producto de Bayer contra afecciones de la piel es Mitigal

CRONICA HABANERA

TENIA QUE SUCEDER

Ayer fué estrenada en los elegantes teatros «Encanto» y «Riviera» una preciosa producción que gustó muchísimo por su simpático argumento.

Trátase de «Tenía que suceder», interpretada por George Rarft, Rosalind Russell y Leo Carrillo.

En Riviera se completaba el programa con la bella cinta «La dama consciente» por Ann Harding y Herbert Marshall.

Hoy vuelve a exhibirse en el «Encanto» «Tenía que suceder», en todas las tandas.

Entre las señoras que asistieron a ambos coliseos, se encontraban las siguientes:

Micaela Mendoza viuda de Carrillo, Manana Aguilera de Freyre.

Josefina Barraqué de Sabatés, María Montenegudo de Quiñones, Carmela Nieto de Herrera, Fina Loret re Mola de Godoy, Maruja Barraqué de Sánchez, Rosita Montalvo viuda de Coffigni, Gloria Erdman de Juarrero.

Margarita Scull de Alvarez.
Nena Rodríguez de Santeiro.
Nena Barcuas viuda de Portillo.
Emilita Aguilera de Johnson, oJsefina Bardeci de Betancourt, Beba Larrea de Alonso Pujol, Matilde Porcela.
Nena Gamba de Zaldo.
Conchita de Cárdenas de Weber Minita Argüelles viuda de Hill, Cachita Fernández Roger de Argüelles, Margarita Mendoza de Miyares.
Estelita Alonso de Nodarse.
Carmela Sampedro de Argüelles.
María Victoria Bravo de Quiroga, Luisita Pla de Cárdenas, Carolina Parellada viuda de Zanón, Isabel de Vega viuda de Aenlle, Piedad Hidalgo de Galletti, Fe González Pineda de del Peso, Cuca Saaverio, María Luisa Delgado de Alexander.
Rosita Soto de Casanova.
Matilde Sánchez Montoulieu de Sorzano, Mimí Sánchez Montoulieu de Vinent, Malvina Arnoldson de García, Conchita Pla de Juncadella Conchita Fernández de Armas, Hortensia Milián de Milián, Mina Altuzarra de Pérez Chaumont.
Moraima del Pico de Portela.
Clara Sampedro de Barraqué
Toto Mederos viuda de Sampedro.
Paquita Morales Pasalodos de Rodríguez Cáceres, Engracia Somoano de Pella, Ofelia Broch de Angulo, Elena Alfonso de Casuso, Hortensia Colón de Sierra.
Bebé Solar de Bascin.
Dinorah Boyez de Alexander.
Piedad Zamora de Cárdenas, Billie Boullosa de Diez Burgos, Lola Rodríguez de Busto, Raquel Rigol de Balbis, Leo Rodríguez de Fernández Muñiz.
Consuelo Ferrer de Palma.
Nena García Vega de Selma.
María Isabel Yedra de Mestre, Zelda Ochoa de Morales, Laura Angulo de Godoy, María Antonieta Rodríguez de Gottardi, Bebita Alonso de Belt.
Julita Montalvo.
Isis Ortiz de Aguilera.
Carmela Allo de López, Pepilla Peñin de Rodríguez Fuentes, Leonila Fina de Fernández Mederos, Carmela Caballero de Quesada, Moraima Becquer de Iglesias, Pina Díaz de Rivas, Gloria Alvarez.
Margarita Alvarez de Rangel.
Lidia Pla de Osuna, Nena Inclán de Caballero, Lilia de la Carrera de Estéfani, Josefina Jorge de Lismore, Daisy Curbelo de Recio.
Ofelia de Castro de Martínez.
Margarita Zayas de Rabel.
Lidia Artigas de Morejón, Yoya del Junco de Lissarragui, Olga del Junco de Lissaguarri, María Teresa Mestre de Lima, Julieta Pereda de Diago.
Señoritas:
Cuca, Margarita y Gloria Carrillo, Chichita Jorge, Lola del Peso, Estelita Santeiro, Nice de Soto, Loló de Cárdenas.
Loló y Cristina Casteleiro.
YoYlanda Lima.
Gloria y Josefina Loredo.
Alina y Ofelia Freyre, Josefina Coffigni, Cristina y María Kindelán, Rosa María Zaldo, Gilda Morales, Carmita y Fina Montero.
Matilde Cordon.
Loly Bravo, Peggy Coroalles, Regina Pando, Consuelo Barceló, Lolita de Varona, Gloria Martínez, Antolina de Cárdenas, Mercy Gaston.
Elena Johnson.
María Victoria Quiroga.
Gloria María Betancourt, María Luz Quiñones, Eva Senior, Berta y Silvia Gottardi, Rosita Almanza, María Julia Casanova, Carina de Posada, María Elena Ros, Belica Fernández Villasuso.
Marta Sánchez Barraqué.
Beatriz Muñoz, Eloisita Montalvo y July Abreu Pla, tan bonitas.
Gloria y Margarita Busto.
Eva Jiménez, Estelita Fiallo, Alma Ginorio, Carmen Pérez Serra, Lilly Riquelme, Emilita Zaydín, Emma Revilla, Georgina y Margarita La Villa.
Cucu Alvarez Fonts.
Carmencita Herrera.
Hilda Díaz.
Bebita Villegas, Panchita Steegers, Lidia Lombard, Ofelita de la Cruz Minita Pérez Chaumont, Hortensia Colás, Berta y Carola Autran, Margarita y Meche O-Shea, Ofelia López Gobel, Ofelia Angulo, Caridad López Serrano, María Pepa Catá y la encantadora Ana Rosa Goicoechea, perteneciente a una distinguida familia de Camagüey, que se encuentra en la Habana de temporada.

RECIBO ELEGANTE. — Carmen Sánchez Galarraga de Alfonso y Carmelina Laurrieta de Fondón, las bellas y distinguidas damas tan queridas en nuestra sociedad, tuvieron un recibo en la tarde ayer.

Recibo elegante que celebró en la residencia de la señora de Fondón, en el Vedado, y que en todos momentos se vió animadísimo.

Muy selecto el concurso de señoras reunido.

La Condesa de Buena Vista, encabezando este grupo distinguido con la Marquesa de Villalta, María Ojea viuda de Guzmán, Lola Pina, viuda de Larrea, María Martín viuda de Plá, Mercedes Martv viuda de Baguer y Cuca Blanco viuda de Laurrieta.

Elsa Penso de Senior.
María Romero de Vieites.
Esperanza Solís de Aguiar.

Lala Leiné de Salazar, Bibí Duplessis de Gómez, Eu'alia Juncadella de Valdés Fauli, Anita Sánchez Agramonte viuda de Longa, Josefina Sandoval de Angulo, Beba Avendaño de Gronlier, Lolita Recio de Goytizolo y la Condesa del Rivero.

Graciella Maragliano de Franchi Alfaro.

Lolita de la Torre de Kohly.

Renée Molina de García Kohly, Mercedes Crusellas de Santeiro, Dulce María Blanco de Cárdenas, María Julia Arenal de Goirigolzarri, Graciella Cabrera viuda de Ortiz Cano, María Arango de Etchegoyen, Mimí Nodarse viuda de Junco y su hermana Nena, la gentil señora de Beltrán.

Conchita de Cárdenas de Weber, Elena de Cárdenas de Sardiña y Sofía Arenal de Cárdenas, muy elegantes las tres.

La Marquesa de Tiedra.

María Demestre de Armenteros, la señora de nuestro Ministro en Roma.

Nena Rodríguez de Santeiro.
Rita María Arango de O-Naghten.
Adolfina Vignau de Cárdenas.
Conchita Bosque, Berta Plá de Morán, Lelia Marchena de Baiz, Julita Plá, Gracia Cámara de Bandujo Alicia Herrera, Rosita Cadaval de Rayneri, Conchita Morales de García Montes, Nena Ortiz de López, Elena Lobo de Montoro, y las tres hermanas Solís, Adolfina de Gelats, Leopoldina de Hernández y Loló la bella viudita de Steinhart.

Elena Diago de Arellano.
Ofelia Cabrera de Repilado.

Graciela Ecay de Roca, Susanita de Cárdenas de Arango, Maggie Orr de Aróstegui, María Antonia Alonso de Aspuru, Celia María Recio de Hernández, Zoila Noroña de Reyes, María Ursula Ducassi, la bella señora de Blanco Herrera.

Luisa Laborde de Estrada, Poupée Armenteros de Albear, Silvina Echevarri de Mora, Tulita Bosque de Baguer, Aguedita Azcárate de Duran Ana Dolores Gómez de Dumois, y Madame Echevarri.

Lily Morales de Coroalles.

Teté Blanco, Natalia Blanco de Villaverde, María Barillas de Linares, Victoria Bravo de Quiroga, María Larrea de Suero, Lolita Viñas de Couse, Dulce Muller de Jorrín, Hortensia García de López, Nena Valle de Palicio, Teté Berenguer.

Grace Pantín de Arellano, Alicia de Cárdenas de Belt, Ana María Macía de Sánchez, Mercy Taquechel de Viñals y Margarita Iglesia de Desvernine.

Entre las señoritas, Monona Varona, Rosa Herrera, Angelita Mora, Rosario Arellano, Cecilia y Conchita Boada, Elisa Ortiz.

Y este grupo encantador rodeando a la adorable Carmelina Villaverde que también celebraba su santo.

María Luisa de Cárdenas, Cristina y María Kindelán, Marta Facio, Josefina Rodríguez Mena, Cecilia de la Torriente, Sylvia Linares Adolfina Gelats, María Victoria Quiroga, Elena Couse, y la linda Julie Abreu.

La concurrencia fué atendida amablemente por las señoras de Alfonso y de Fondón.

EN EL AUDITORIUM. — Ayer fué un día de gran concurrencia en el elegante y simpático teatro «Auditorium», de la Calzada del Vedado, con motivo del estreno de la interesantísima producción «Lo que vendrá» o «El mundo dentro de cien años».

Está basada en la novela del famoso escritor H. G. Wells y en su interpretación se destacan Raynrd Massey, Patricia Huillard y Ralph Richardson.

Una numerosa concurrencia asistió a este estreno, que se repite hoy en las tandas elegantes, completándose el programa con las exhibiciones de «Aguilas heroicas», por James Cagney y Pat O-Brien.

Entre las señoras se encontraban las siguientes:

Madame Chang Wei-Jung, esposa del Ministro de China.

María Romero de Vieites, Dulce María Reyes Gavilán de Pujals, Josefina Cadenas, de Jiménez, María Chaumont de García Vélez.

Laura Rayner de Alonso.

Edelmira Machado de Carrerá.

Graziella Rodríguez Cáceres de Sánchez Zayas, Delia Nadal de Ferrer, Luz Suárez de González del Valle, María Isabel Suárez de Sánchez, Estela Riva de Blanck, Pilar Reboul de Fernández.

Alicia de Cárdenas de Belt.

Milly Schumann.

Alejandrina del Junco de Aranda, Luisa Delfín de Vega Flores, Teté Delfín de Fernández Pellón, Lucy Schumann de Mendoza, María Antonia Alvarez Pollán de Florit, Betty Paz de Posada, Margarita Vadía de Carbonell.

Julieta Cadenas de Silva.

Georgina Menocal de Sardiña.

Carmelina Pérez Ledón de Cardona, Julita Fernández Santana de Flores, Olga Centurion de Pilot, Raquel Anaya de Naya, Julieta Bevacqua de Surís, Natalia Suárez de Aixalá.

María Teresa Rodríguez de Ruiz.

Lolita Boulón de Pérez Benitoa.

Delia Vilaret de Cano, Loreto Dorrbecquer de Molina, Matilde Dorrbecquer de Pérez, Conchita Martínez de Rocha, Hortensia Martel de Berndes.

Silvia Vieites de Maxwell.

Hemelina del Riesgo de Rocha, Graziella Rocha de Zorrilla, Graziella de la Torre de Alonso Pujol, Ana Celia Andreu.

Bebita Miyares de Juncadella.

Nenita Abril de Baró.

María Antón de Rojas.

Critsina Martínez de Riera, María Julia Morales de Santos, Carmen Martínez de Recio, Lolita Morera de García Alonso, Adolfina Fernández de Grave de Peralta, Conchita Fernández Longa de Giquel.

Señoritas:

Cisa Antón, María Teresa Freyre, Esther Morales, Nena Ramírez Olivella, Hortensia Betancourt.

Mercy Montoulieu.

Rosa María Zaldo.

Gloria y Margarita Carrillo.

Pura Dalia Martín, Olga Rodríguez Cáceres, Magda Urruela, Mar-

Como tener niños más saludables y hermosos

Salud es belleza. ¡La OZOMULSION trae la salud!

Por esa razón madres sabias dan la OZOMULSION a sus niños todos los dias. Es preparada con el mejor y más puro Aceite de Hígado de Bacalao de Noruega, rico en las preciosas Vitaminas de la salud "A" y "D". Y los Hipofosfitos de Cal y Soda que hacen huesos más fuertes y dientes más fuertes y bonitos.

La OZOMULSION cuesta más prepararla—*pero le cuesta a ud. menos que muchas emulsiones ordinarias.* Tiene un sabor delicioso y a los niños les gusta mucho. Es también una gran ayuda para la salud de los adultos.

OZOMULSION

Para Salud y Belleza

ta Pujals, Eva Bermúdez, Ofelia Gómez de Molina, Esther Quiñones.

Rosita, Margarita y Evita Rayneri.

Carmita García Montes.

Albertina O-Farrill, Lilly María y Carmita y Nenita Alvarez Tabío.

Marta López, Elena Ponce, Lolotta Mesa, Hortensita Arroyo, Angélica Sánchez Zayas, Chiquitica y Sarita Paradela.

Sara Giménez Cadenas, muy bonita.

Nenita Forrest.

Carmen Linares, María Pérez y Díaz, Lourdes Caballero, Monadita Berndes, Lidia y Celita Rayneri, María Teresa Alonso Pujol, Adelina Giquel.

Y Ada, Graziella y Anita de Blank

Hoy celebra su santo—y por ello le enviamos un saludo—la gentilísima señorita Generosa Núñez y Calvo.

Tendrá muchas felicidades y muchas flores.

Luis DE POSADA.

COMIERON Y A LA HORA DE PAGAR, SIN DINERO, OPTARON POR FUGARSE

REGLA, julio 16. (Por teléfono). El vigilante 7, José Nobasco, procedió anoche a la detención de José Gómez Peón, de 19 años de edad, vecino del hospedaje «El Yara», situado en la calle de Progreso, en la Habana, cuando era perseguido a la voz de ¡atajal, por el asiático Joaquín Chang dueño del puesto de frituras situado en La Piedra y Martí

El chino expuso al policía, que Gómez, en unión de otro individuo que logró fugarse, llegó a su establecimiento, comiendo ambos diversas frituras de bacalao, bollitos de papas, y «chiviricos».

Una vez que saciaron s uapetito, el detenido y su acompañante se dieron a la fuga, sin abonarle, ante lo amenazaron con un cuchillo.

Gómez, declaró que había concurrido al puesto de Chang, por indicación de su amigo Reinero Avila, cuyo domicilio ignora, haciendo ambos un gato de diez centavos. Como él no tenía dinero ni su compañero tampoco corrieron para evitar disputas con el chino, que les provocara mala digestión.

El detenido ingresó en el vivac, para que reposara descanzadamente.

Altjandro Pérez.
Corresponsal.

MAÑANA SERA LEVANTADA EN TOKIO LA LEY MARCIAL PROCLAMADA EN FEBRERO

TOKIO, julio 17. (AP).—Viernes. La Ley Marcial, que se proclamó en Tokio a raíz del levantamiento militar que fué aplastado en febrero, terminará mañana de acuerdo con un decreto promulgado hoy.

Los periódicos japoneses indican que en esta capital seguirán tomando indefinidamente precauciones militares para el mantenimiento de la paz.

SE REINTEGRA LUIS ORTEGA A LA UNIVERSIDAD, DESISTIENDO DE SU DEMANDA DE JUBILACION

No se ha comunicado aún a la Universidad el permiso para edificar en los terrenos que le corresponden a la Sanidad. El monumento a los mártires universitarios

La escuela de Ciencias Comerciales de la Universidad de la Habana se opone a la ley propuesta al Congreso por el senador Santiago Verdeja, equiparando a los tenedores de libros o contables con los contadores públicos.

Estima dicha escuela que es un privilegio el conceder a una asociación particular derecho a expedir títulos que en la práctica han de valer lo mismo que los de esa escuela universitaria.

El doctor San Miguel Pagés, decano de la escuela, nos dió a conocer el sentir expreso.

OTRA VEZ LUIS ORTEGA.—El doctor Luis Ortega se ha hecho cargo otra vez de su cátedra en la Facultad de Medicina.

Ha retirado la solicitud de jubilación que presentó últimamente.

UN ACUERDO DE LOS SECRETARIOS NO COMUNICADO.—Todavía no ha sido comunicada oficialmente al Comisionado universitario, doctor Rafael Biada, la autorización para edificar en unos terrenos que pertenecen a la Secretaría de Sanidad y que han sido solicitados por el Consejo Supremo del Alma Máter para la construcción del edificio en que ha de instalarse el Instituto de Morfología, anexo a la Escuela de Medicina.

DIEZ MIL PESOS PARA EL MONUMENTO A LOS MARTIRES.—En estos días habrá de citar el Comisionado Universitario, doctor Rafael Biada, a los integrantes de la comisión que se designó para que se encargase de todo lo relacionado con el monumento a los mártires universitarios.

Se trata de obtener que dicho monumento sea una inmediata realidad.

Para el mismo se tienen depositados ya unos 10,000 pesos.

ALBIZU CAMPOS CALIFICO DE DESPOTICO EL GBNO. AMERICANO EN PTO. RICO

SAN JUAN, Puerto Rico, julio 16. (AP).—Albizu Campos, jefe nacionalista de Puerto Rico, según se dijo durante la vista de la causa que se sigue a ocho nacionalistas, calificó el gobierno de los Estados Unidos en esta Isla de «despotismo extranjero disfrazado con hipocresía».

El coronel Amos W. Woodcock, exdirector de la ley seca en los Estados Unidos, que está auxiliando al fiscal en la causa contra Albizu Campos, y otros siete procesados, dijo que el jefe nacionalista había hecho esas manifestaciones en un discurso que pronunció por radio.

También declaró el coronel Woodcock que en medio del discurso leyó una carta dirigida al Papa Pío en la cual Albizu Campos acusaba a los americanos de utilizar tácticas para exterminar a Puerto Rico, análogas a las que usan en los territorios que quitaron a los indios.

LA ESTATUA DE LA LIBERTAD TIENE 50 AÑOS

Esta es la fotografía más reciente de la estatua de la Libertad, que se levanta en la bahía de Nueva York desde hace cincuenta años, como un obsequio de los franceses a los Estados Unidos. La estatua fué engalanada con banderas con motivo de la celebración del quincuagésimo aniversario de su erección.

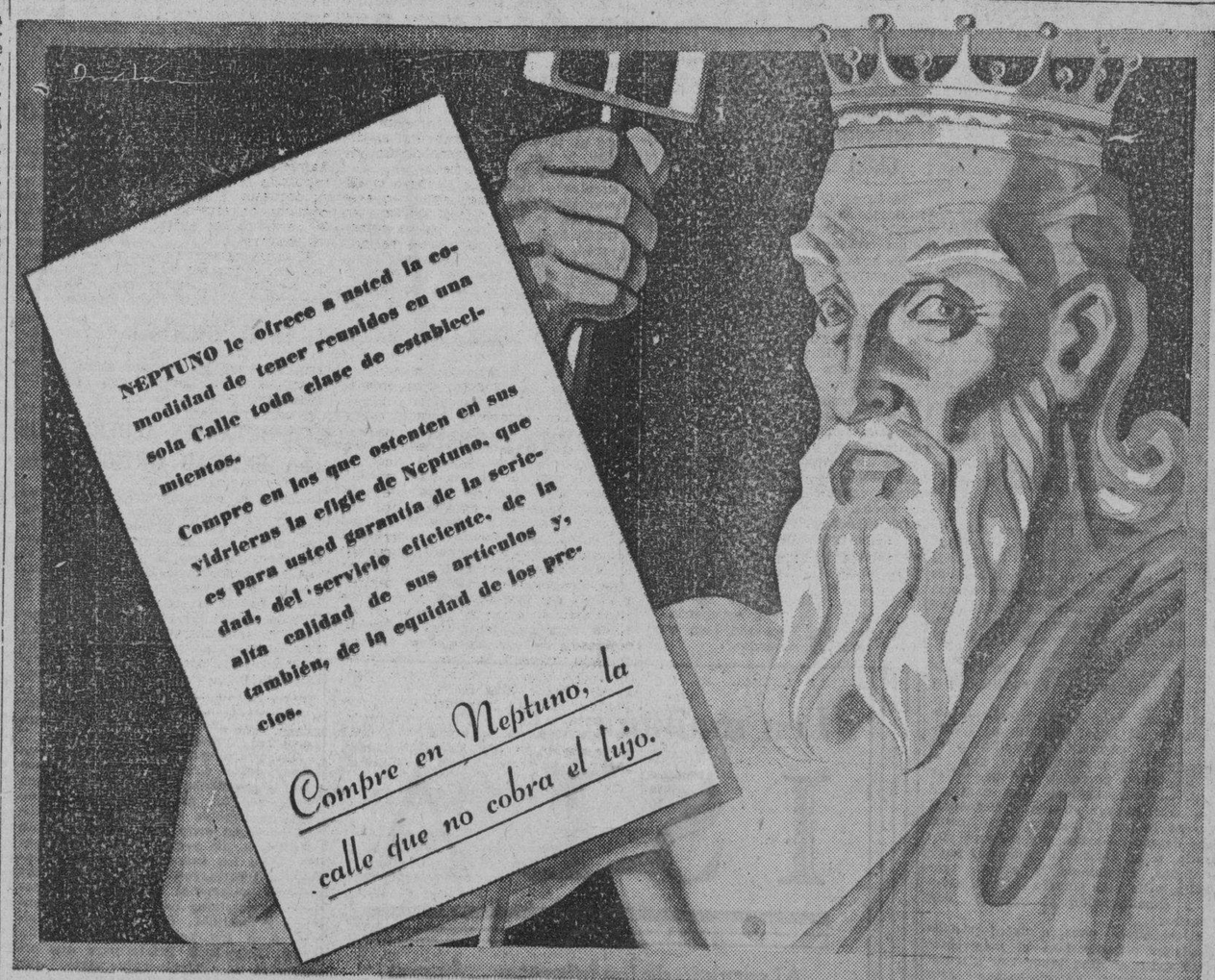

PENSION COMPLETA

DESDE $3.50 DIARIOS POR PERSONA Y SEGUN HABITACION QUE SE DESIGNE

Habitación con vista exterior, desayuno, almuerzo y comida, disfrute de las aguas y baños minerales, del Parque de los manantiales y extensos terrenos del Balneario.

Si no puede venir a los manantiales, ellos irán a su casa pidiendo el agua a su Depósito; Tacón número 4. teléfono A-7627.

$0.90 EL BOTELLON DE 20 LITROS

ESCUCHE DIARIAMENTE LOS INMEJORABLES PROGRAMAS DE LA "HORA SAN MIGUEL DE LOS BAÑOS" DE 5 a 6 DE LA TARDE Y DESDE LA RADIO-EMISORA CMCJ EN 1,110 kilociclos.

GRAN HOTEL DEL BALNEARIO

¿SE SIENTE USTED CANSADO?

TOMESE UNA VACACION EN EL "GRAN HOTEL DEL BALNEARIO DE SAN MIGUEL DE LOS BAÑOS"
— EL PARAISO DE CUBA —

A 800 pies sobre el nivel del mar, en el centro de un valle primoroso rodeado de bellísimas montañas, con manantiales de AGUAS recomendadas por todos los médicos más afamados y comprobadas por más de dos siglos como milagrosas para la curación de las afecciones de las vías digestivas y urinarias, para la diabetes y todos los trastornos de la nutrición.

El Gran Hotel del Balneario es una magnífica construcción con 50 habitaciones confortables, Restaurant de primera clase, Baños, y Aguas Minero-Medicinales, Parques y arboledas, Juegos de salón y al aire libre, Médico Director, Farmacia, Laboratorios Clínico e Hidrológico, Gabinete Dental y todos los adelantos modernos.

Confortables Coches-Pullman que hacen diariamente el viaje desde Zulueta y Teniente Rey «Gran Hotel» a las 8 y 15 de la mañana y 1 y 45 de la tarde. $0.75 ida y $1.20 Ida y Vuelta.

DIRIJASE AL GRAN HOTEL DEL BALNEARIO. SAN MIGUEL DE LOS BAÑOS.
INFORMACION EN LA HABANA POR EL I-3324.

M.E.C.D. 2016

SOCIEDADES ESPAÑOLAS

CON LA COOPERACION DE CUATRO NOTABLES CONJUNTOS CELEBRARA UN FESTIVAL EL 19 LA ENTIDAD PUENTESA

El domingo es el gran día para los aficionados a las expansiones campestres. Los famosos jardines de «La Tropical» serán una vez más magnífico escenario para el desbordamiento de la alegría y el buen humor de las multitudes.

Así lo hace esperar la clásica romería del Carmen que con tanto entusiasmo ha venido preparando la prestigiosa sociedad de instrucción y beneficencia «Naturales del Ayuntamiento de Puentes de García Rodríguez», cuya pericia en organizar fiestas espléndidas tiene bien acreditada. Una buena prueba de ello son los conjuntos musicales que han de amenizarla, entre los que sólo mencionaremos a Antonio María Romeu, Sonora Matancera, Belisario López, Quinteto Tomé, y otros.

La Comisión organizadora advierte a las personas que deseen separar determinados merenderos, que pasen por la Secretaría de la Sociedad, sita en el palacio del Centro Gallego, en horas de la noche.

LA SECCION DE PROPAGANDA DEL CENTRO ASTURIANO VIENE DESARROLLANDO LA MAS FECUNDA ACTIVIDAD, A LA VEZ SEÑALA LOS REQUISITOS DE INSCRIPCION

Intensa labor se realiza por todos los organismos sociales y los socios en general, a fin de aumentar la lista del Centro Asturiano, para alcanzar la cifra señalada de cincuenta mil a que aspira llegar la Sección de Propaganda en el presente año de mil novecientos treinta y seis, el quincuagésimo de vida social de la entidad astur.

Pero al aumento de la lista social, que representa también mejora en los servicios que la entidad presta, se suma también el cumplimiento de los requisitos necesarios para figurar en la lista social.

En este sentido la Directiva ha acordado recientemente y ratificado a posteriori, que todo aspirante a socio deberán acompañar a su solicitud dos fotografías, para que la Sección de Propaganda, por medio de la Comisión correspondiente, encargada de informar acerca de la admisión o no de socios, pueda informar en cada caso lo que corresponda. Es, pues, un proceso de selección que se impone la entidad astur, cumpliendo así preceptos estatutarios bien definidos.

También se recuerda a los socios y las socias en general, que para hacer uso de los servicios es necesario proveerse del carnet de identificación, requisito imprescindible para no sufrir contratiempos en el momento en que tengan necesidad de hacer uso de los derechos sociales.

ENTREGA DE DISTINTIVOS

Con motivo del acuerdo existente de otorgar distintivos de oro y diplomas a los socios que inscriban cincuenta nuevos socios, la Directiva, a propuesta de la Sección de Propaganda, acaba de adoptar el acuerdo de otorgar tales distintivos a los socios Nicolás González Alonso y José García Tuñón, los que por su labor se han hecho merecedores a esta distinción.

EL REPARTO ESCOLAR DE PREMIOS

Trabaja la Sección de Instrucción con todo su entusiasmo, con motivo de la próxima fiesta que tendrá lugar el domingo próximo, para el reparto de premios a los alumnos del plantel «Jovellanos». Acto tradicional que se celebra en el Centro Astur y con el cual se premian los esfuerzos realizados durante cada curso escolar por los alumnos de las Escuelas «Jovellanos», que sostiene la sociedad.

BANQUETE CELEBRADO POR DETALLISTAS DE TABACOS Y CIGARROS EN «LA POLAR»

Dentro de la máxima animación celebró su anunciado banquete la «Asociación de Detallistas de Tabacos y Cigarros», en el amplio stadium de la cervecería «La Polar». Ocuparon la presidencia del acto entre otros señores, la Directiva en pleno, con su presidente señor Eugenio González; el capitán Triana, el ex-director de la Renta de la Lotería Nacional, doctor Alejandro Herrera Arango; doctor Nicolás Sierra, presidente de La Polar; doctor Juan José de la Riva, doctor Mantecón, doctor Fausto García Rivera, doctor José Abella, los señores Pedro Alonso, Juan Rico y Rogelio Caramés, socio de mérito de la entidad.

Entre la concurrencia femenina se hallaban las señoras Concha Mosteiro de Torreiro, Nieves Saavedra, Carmen Lavi de Bouza, María Fraguela de Piñeiro, Amparo Rodríguez de Couto, señora de Jesús Suárez, Aurora Suenga de Calviño, María Fernández de Pérez, María Martínez de Martínez, Lucrecia Hernández de Alvarez, Julita Mantecón, Conchita de Peña, Julia Alonso, María Martínez, Luisa Fernández, María Alvarez, Alicia Mimo y Rosalía Rodríguez.

LOS DISCURSOS.—Terminado el exquisito menú, que agradó sobremanera a los comensales, hicieron uso de la palabra el doctor José Abella Teijeiro, y el señor Rogelio Caramés, quienes se refirieron a la intensa labor desarrollada por los dirigentes de esa colectividad a través de los años. A la vez citaron nombres de tesoreros, secretarios, contadores, etc., con el más intenso cariño. Finalmente el señor Caramés recitó la bella poesía «Adelante», del insigne poeta Francisco Villaespesa.

Los oradores fueron cálidamente aplaudidos por el numeroso y selecto auditorio.

Tal fué, a grandes rasgos, el acto de confraternidad celebrado por la Asociación de Detallistas de Tabacos y Cigarros, en la que militan centenares de figuras comerciales de nuestra capital.

TRESCIENTOS PESOS DONAN LOS EMPLEADOS DE LA QTA. COVADONGA PARA D. PANCHO

Una comisión de empleados de la casa de salud «Covadonga», integrada por el doctor García Aguirre, Manuel Fernández y José A. Vidal, hizo entrega últimamente al Comité Pro-Homenaje a Francisco García Méndez de la siguiente carta, que no necesita comentarios:

«Habana, 13 de Julio de 1936.

Sr. Domingo Méndez.

«Presidente del Comité Pro-Homenaje a Francisco García Méndez.

«Presente.

«Muy señor nuestro:

«Los modestos empleados de la Casa de Salud Covadonga, queriendo contribuir al merecido homenaje que por sus méritos indiscutibles se le brinda al señor Francisco García Méndez, le acompañamos la cantidad de $300.00 (trescientos pesos) que aportamos, sincera y espontáneamente al referido homenaje.

«Adjunto le enviamos también la relación del nombre y cantidad por empleado.

«Hubiera sido nuestro más intenso deseo el hacer patente al homenajeado la expresión sincerísima de aprecio y reconocimiento a que él se ha hecho acreedor por sus altas virtudes ofreciéndole una cantidad que cubriese por sí sola el homenaje que se le quiere rendir; pero como esos deseos no están, por nuestra modestia, a la altura de nuestras posibilidades, rogámosle la acepte envuelta en la más sincera lealtad, afecto y consideración al querido don Pancho.

«Deseándole, pues, a usted y a la Comisión organizadora el más completo éxito en una labor tan altruista y meritoria, aprovechamos esta oportunidad para ofrecernos de usted, muy atentos y s. s. (Fdo.) **José Antonio Vidal.** Por la Comisión.

NUEVA GRAN MATINEE EL 19 EN CURROS ENRIQUEZ

La matinée bailable del próximo domingo, día 19, en los salones de la sociedad «Curros Enríquez», de Santos uárez y Dolores, que es organizada por los entusiastas jóvenes del Club Apolo será, sin duda alguna, un nuevo éxito.

La orquesta de Cheo Belén Puig, con Pablo Quevedo, y el Septeto Gloria Matancera, ejecutarán los bailables hasta las siete de la noche.

Los caballeros pagarán solamente veinte centavos por servicio de guardarropía. Las damitas tendrán libre acceso.

El 26, celebrarán la matinée cumbre, con el concurso de Belisario López y la Gloria Matancera. El domingo, no se cabrá, pues, en «Curros Enríquez».

LOS ESTATUTOS DE «UNION PROGRESISTA GALLEGA» Y LA JUNTA GENERAL DEL 20

En los destinos del Centro Gallego está al iniciarse una nueva etapa, cuya base fundamental empieza a merecer de todos los socios una atención precursora de buenos deseos y magníficos propósitos.

Para encauzar esos buenos deseos y alentar esos excelentes propósitos, «Unión Progresista Gallega», el gran partido que preside el señor Jesús Pérez Cabo, celebrará junta general el próximo lunes, día 20, a las ocho y media de la noche, en su local de San Lázaro 202 y 204, bajos, entre Galiano y San Nicolás, pudiendo asistir a dicha junta todos los socios del Centro Gallego que simpaticen con el ideario de «Unión Progresista Gallega» y cuantos aspiren al inmediato cambio de régimen en el Centro Gallego, cuya primer ventaja consiste en que los gobiernos de la citada institución serán directamente elegidos por la masa social.

En la junta general de «Unión Progresista Gallega», a la que no debe faltar ningún socio amante del progreso de la institución, habrán de repartirse los estatutos porque se rige ese pujante organismo, los cuales conceden a los afiliados una intervención decisiva en todas las actividades del partido, debiendo destacarse el hecho de que entre las importantes facultades de los afiliados se encuentra la de que son ellos los encargados de confeccionar la candidatura que «Unión Progresista Gallega» patrocine para las elecciones en el Centro Gallego, pudiendo quitar y poner a los candidatos, como habremos de demostrar en próxima nota.

Por hoy, atendiendo el ruego del Directorio, nos limitaremos a recomendar una vez más a los socios del Centro Gallego que no dejen de asistir a la junta del lunes próximo, en la cual se adoptarán trascendentales acuerdos.

JUNTA DEL DIRECTORIO

A las ocho y media de la noche de hoy, viernes, celebrará junta el Directorio de «Unión Progresista Gallega», citando el secretario señor José Fernández Pardo.

MAÑANA POR LA NOCHE, LA FORMIDABLE VERBENA DEL CLUB DEPORTIVO HISPANO

Mañana, día 18 se celebrará en el «Campo Armada» propiedad del Club Deportivo Hispano-América, la grandiosa verbena «Lucero del Alba».

El horario que tienen señalado los hispanófilos para la salida de los trenes, de acuerdo con la dirección de los Ferrocarriles Unidos, es el siguiente: salida de la Estación Terminal, a las 7 y 15 p.m., 8 y 45, 9 y 15, 9 y 45, 10 y 15 y 10 y 45, teniendo derecho a este viaje toda persona que tenga adquirida una entrada para esta verbena.

Las rutas 7 y 8 de los ómnibus aliados, también le admiten el boleto numerado con el uno para su viaje directo al «Campo Armada», lugar donde se celebrará la más grandiosa verbena del año, mañana por la noche.

El tabaco, el bocadito, el sandwich, y el centésimo de la lotería nacional también son artículos a que tienen derecho todo poseedor de una entrada para esta verbena Lucero del Alba.

Mañana, sábado, día 18, no deje de asistir a la más estupenda verbena del año. Recuerde bien que es en el «Campo Armada».

Lea mañana

ISLA

Al servicio de los intereses cubanos

El quincenario que aborda con un criterio objetivo y de altura los más importantes problemas nacionales.

Director:
Dr. Emeterio S. Santovenia,

Subdirector
Dr. Francisco Ichaso

Precio del ejemplar: 10 Cts.

ACTOS PARA HOY

(A las ocho y media p. m.)

CENTRO ASTURIANO: Continuación de la junta ordinaria de Directiva en el palacio social. A la vez se celebrará junta de la Comisión de Altas y Bajas.

AGRUPACION PRO-DEFENSA DEL CENTRO GALLEGO: Junta de Directiva en el Centro Gallego. Para este acto cita el señor Eusebio Teijeiro.

CLUB LLANERA Y CIRCULO PRAVIANO: Junta general ordinaria en los salones del Centro Asturiano.

NATURALES DEL CONCEJO DE BOAL: Junta ordinaria de Directiva en el Centro Asturiano.

UNION PROGRESISTA GALLEGA: Junta del Ejecutivo en an Lázaro 204.

BENEFICENCIA ASTURIANA: Junta ordinaria de Directiva en Corrales número 2. Cita el secretario, señor Pedro González.

CENTRO CASTELLANO: Junta de la Sección de Administración en sus propios salones.

SOCIEDAD CASTELLANA DE BENEFICENCIA: Junta de Directiva en Lamparilla 78, altos.

UNION DE VILLAMEA Y VILLAODRID: Junta de Directiva en el palacio del Centro Gallego.

SOCIEDAD JOVELLANOS: Junta extraordinaria de Directiva en sus propios salones de Amistad 154, altos.

FIESTAS PROXIMAS

CLUB ESPAÑOL DE ALMENDARES: Magnífica verbena el domingo por la noche en sus amplios salones y jardines de 17 esquina a 6, amenizada por Belisario López, el Quinteto Barcalés y un sexteto. Los caballeros pagarán cuarenta centavos.

CLUB COVADONGA: Gran baile el 18 por la noche en sus propios salones de Cerro 703.

CLUB GRADENSE: Banquete de confraternidad social el domingo a la una de la tarde en la finca «Las Piedras» situada en San Francisco de Paula.

DEPORTIVO CARMELO: Regia verbena el 19 y el 26 por la noche en sus espléndida terraza de Línea y 18, Vedado, amenizada por Belisario López Riveiro y la Gloria Matancera.

SOCIEDAD PROGRESO DE LANZOS: Banquete de confraternidad social, el domingo a la una de la tarde en los jardines de la cervecería La Polar.

SOCIEDAD «PUENTES DE GARCIA RODRIGUEZ»: Magna fiesta bailable el domingo desde la 1 p. m. en todos los jardines de La Tropical

UNION DE VILLAMEA Y VILLAODRID: Banquete social el domingo, a las doce del día, en el Deportivo Asturias, situado en Estrella y Subirana.

DEPORTIVO HISPANO-AMERICA: Magnífica verbena el sábado por la noche en el Campo Armada.

CIRCULO ESPAÑOL SOCIALISTA: Brillante velada artístico-bailable el sábado a las nueve de la noche, en sus salones de Industria 240 altos, esquina a San José.

SOCIEDAD CURROS ENRIQUEZ: Animada matinée el domingo de una a siete en sus salones de Santos Suárez y Dolores, Jesús del Monte.

GRAN JIRA ANIVERSARIO DE LOS ARENALESES EL PROXIMO DIA VEINTISEIS

Celebró una importante junta la Directiva de la sociedad «Concepción Arenal», bajo la presidencia del señor José Vilariño, y actuando de secretario el señor Efraín Zabala.

Entre los directivos que concurrieron a esta reunión, se encontraban las distinguidas arenalesas, señoritas Josefina y Carmen Isart, Georgina Pérez, Guillermina Quintana, señora Domnina Escárzaga, señoritas María Cactex Elisa García, María A. Queijo, Leonor Torreiro y señora Ma. Luisa Bruzón.

Fueron aprobados los informes de Contaduría y Tesorería, arrojando éste un importante saldo a favor de la sociedad.

En el presente mes de Julio, la sociedad «Concepción Arenal» cumple el 19 aniversario de su constitución, y con tal motivo la Directiva ha tomado el acuerdo de ofrecer un suculento almuerzo a los asociados completamente gratis. Este será servido en la gran finca Río Azul, situada en la carretera de Rancho Boyeros. Se trata del mejor lugar del campo para este simpático ágape, pues la finca indicada es grande en todos sus aspectos y en la misma se halla instalado un magnífico restaurant, el que tendrá a su cargo el servicio de este almuerzo. Este aniversario será conmemorado el domingo 26 del presente mes.

Tomen buena nota, pues, los arenaleses.

CARMITA CARBALLO PUJALS

Con motivo de la festividad de Nuestra Señora del Carmen, estuvo de días ayer la simpática e inteligente jovencita Carmita Carballo Pujals, hija adorada de los esposos Cuca Pujals y Venancio Carballo.

De más está decir que Carmita recibió muchos regalos y felicitaciones de sus numerosas y selectas amistades.

Aunque un poco tarde, reciba nuestros votos por su eterna ventura.

INCREIBLES BENEFICIOS RECIBE EL ASOCIADO EN EL C. DE DEPENDIENTES

La obra de movimiento que, según se ha dicho, se demuestra con el movimiento mismo, es característica de la Asociación de Dependientes, tanto en su Casa de Salud «La Purísima Concepción» como en su hermoso Palacio Social donde se encuentran instaladas las oficinas generales de la Asociación. Importando todo ello única y exclusivamente, valor en servicio a favor del socio que obtiene en esta labor, en ese movimiento las ventajas que la organización le va ofreciendo.

En reciente visita un extranjero, consignaba que los extranjeros que venían a Cuba no conocían una de sus más importantes instituciones, la Asociación y su Sanatorio, especialmente por las ventajas higienistas que algunos de sus departamentos ofrecían. Teniendo en cuenta que para cada una de las atenciones necesarias a la clínica hay un especialista de las distintas manifestaciones de la patología.

Añadiendo que a todo ello se ofrecía a la vez como añadidura sus magníficas Academias, la Sala de Armas, el Gimnasio y la Biblioteca, todo perfectamente organizado Y más asombroso aún, nos dijo el visitante, cuando todo eso se le da al socio por la insignificante cantidad de dos dolares al mes, asegurando que era el único lugar en el mundo que él había visitado en que los ciudadanos podían obtener por este medio tantas ventajas personales.

SERVICIO DENTAL AMPLIO HABRA EN FECHA PROXIMA EN EL «CENTRO GALLEGO»

Celebro sesión la Sección de Sanidad del Centro Gallego con asistencia de la casi totalidad de sus miembros.

Entre los muchos acuerdos tomados, algunos de innegable importancia para la buena marcha de la casa de salud «La Benéfica» que tiene a su cargo, y de los cuales ha de conocer para su sanción la Comisión Ejecutiva,, figura el que se refiere a ampliación del servicio dental que se presta en el sanatorio y en el gabinete particular del otro dentista.

Hasta ahora el servicio dental se vino circunscribiendo a extracciones y empastes en caries de primero y segundo grado, a cuyos trabajos dedican dos horas diarias los dentistas; pero la Sección de Sanidad, reconociendo que un servicio tan importante cmo éste se halla muy restringido y no llena las aspiraciones de los socios, acordó proponer a la Comisión Ejecutiva la creación de una plaza de cirujano oral y que los socios puedan ser atendidos desde las ocho de la mañana hasta las ocho o nueve de la noche.

De aprobarse dicho acuerdo por el organismo superior, los socios recibirán un gran beneficio, no sólo en razón a las molestias y pérdida de tiempo que actualmente vienen sufriendo, sino a la extensión del servicio a trabajos de cirugía oral.

132 OPERACIONES DEL DR. BARRERA EN «C. ARENAL»

Nuevos éxitos quirúrgicos se han registrado en la sala de garganta, nariz y oídos del sanatorio de «Hijas de Galicia».

En el transcurso del pasado mes de Junio fueron practicadas ciento treinta y dos operaciones por el Dr. Antonio F. Barrera, notable Otorrinolaringólogo que se encuentra al frente de tan perfecto Departamento sus diagnósticos fueron los siguientes: Amigdalectomías, 73; adenoidectomías, 47; Trepanación del seno maxilar, 6; Resección subbucosa del tabique nasal, 6, y Operación de Cadwell-Lue, 1.

Otros trabajos que ascienden a setenta y tres y que demuestran la competencia del personal que labora en unión del Dr. Barrera, fueron los siguientes: Electrocoagulaciones de los cornetes, 11; Diatermia de los oídos, 28; Masaje del tímpano, 33; y Fulguración de las amígdalas, 5.

LA VERBENA DEL DOMINGO EN EL DEPORT. CARMELO

A los muchos éxitos alcanzados por el simpático Club Deportivo Carmelo, que cuenta con magnífica terraza en Línea y 18, Vedado, habrá que agregar el de los días 19 y 26, por la noche, en que celebrará dos hermosas verbenas, las que serán amenizadas por la orquesta Riveiro con su cantante Joseíto Fernández; Belisario López y la Gloria Matancera.

La comisión organizadora de estos actos, habrá de colmarlos de alicientes. Las damas, como de costumbre, tendrán acceso gratis. Los caballeros abonarán una pequeña cuota.

IMPORTANTES ACUERDOS DE LA ENTIDAD ORTIGUEIRESA

Como de costumbre, la sociedad de beneficencia «Naturales de Ortigueira», viene dando pruebas de intensa actividad. Ultimamente celebró junta de Directiva, la que presidió el titular, señor José Castro; los vices David Prieto y Eugenio González y el secretario Ramón Peña Pita.

Fué aprobado el balance de tesorería presentado por el señor Juan Rey Villar, así como cinco nuevas inscripciones presentadas por la Sección de Propaganda. Los señores Penabad y Castro informaron que el contratista del panteón social, señor Félix Rodríguez, entregará en este mes los trabajos de marmolería.

La presidenta del Comité de Damas, señor Leonisa Argiz de Sanjurjo, manifestó que ese organismo y la Sección de Propaganda ofrecerán una velada bailable el 5 de septiembre, en cuyo acto se entregarán títulos a los socios propagandistas.

Luego los señores Serantes y Lamelas informaron de su visita a los socios enfermos, acordándose renovar la comisión con los señores Fontela y Santalla. Finalmente se comisionó a los señores Castro, Peña Pita, Fontela y Prieto para que organicen la fifesta-aniversario que tendrá efecto el 9 de agosto en La Tropical. Ese día se ejecutarán piezas ortigueiresas enviadas por el señor Martínez Insúa.

AGAPE DE LOS DE POL Y SU COMARCA EL DIA 26

La prestigiosa institución galaica «Hijos del Ayuntamiento de Pol y su Comarca», de la que es secretario nuestro excelente amigo José González Freire, anuncia para el próximo día 26 un magnífico banquete de confraternidad social, el que tendrá efecto e los hermosos jardines La Cotorra, sitos en la Loma de la Cruz, Guanabacoa.

En primer término será plantado el árbol social. Luego habrá almuerzo opíparo, y finalmente gran matinée bailable.

La comisión organizadora de este acto la integran los señores Balado, Conde, Río, Palacios y González Freire.

GACETILLAS

PRADO: «ABAJO LOS HOMBRES»

Continúa exhibiendo en sus turnos preferentes de 3 y 30, 6 y 30 y 9 y 30 el popular teatro «Prado», de Prado y Trocadero, la primera producción musical española «Abajo los hombres», con Carmelina Aubert, Libia Dimas, Pedro Clarel y 40 guapísimas mujeres, una película llena de ritmo, gracia y picardía, «Abajo los hombres», tiene un argumento y un interés perfectos, capaces por sí solos de atraer y encadenar la atención del público, realizada en España con el ritmo y la gracia de lo nuestro, y en los turnos de 2.00, 5.00, y 8 y 30, el estreno de la interesante producción Metro, «A puertas cerradas», interpretada magistralmente por la gran actriz Mary Carlisle, completando el programa una comedia y una revista con los últimos acontecimientos mundiales. Precios de costumbre, mayores antes de las 6 y 30, 20 centavos, después 30 centavos, niños a todas horas 15 centavos. Mañana se repite el mismo programa. El miércoles, estreno «Siempreviva», por Jessie Mathew. Pronto, estreno «El Mensaje a García», «La Princesa encantadora», por Grace Moore y «Rose Marie», por Jeanette Mc Donald.

ACTUALIDADES Y ESMERALDA: ESTUPENDOS PROGRAMAS

Muy estupendo programa ha combinado la gran empresa Lao del concurrido y popular cine familiar «Actualidades», de Monserrate 8 y 10, teléfono M-5575, para hoy viernes. Comienza como de costumbre a las 2 de la tarde su función continua, hasta las 11 y 30 de la noche exhibiéndose revista, comedia, estreno de la emocionante y regia super-producción «A puertas cerradas» por Aline Mc Mahon y Basil Rathbone, estreno de la también emocionante y grandiosa super-producción «Mares de la China,» genial interpretación de Jean Harlow, Clark Gable y Wallace Beery y el episodio 14 de la emocionante super-serie «Tierra de Centauros» por el popular cow boy Buck Jones. Mañana: «Motín a bordo» y «Ladrones.»

El siempre concurrido y favorito cine «Esmeralda», de Monte 242 (Cuatro Caminos) anuncia en función corrida de 2 a 11 y 30 de la noche un valioso programa, ya que exhibirá revista, comedia, estreno de la bellísima y muy lujosa super joya «Amor antes del desayuno» por Carole Lombard y Preston Foster y estreno del emocionante drama del Oeste «Años sin ley» por John Warne. Mañana: «Amores trágicos» y «A caza de herederos».

LIRA: «BRINDEMOS POR EL AMOR»

Muy bellísimo y valioso es el programa que para deleite de sus muchos asiduos que diariamente llenan su cómoda y ventilada sala, ha combinado para hoy la popular empresa del favorito y siempre concurrido cine familiar «Lira», de Industria y San José, teléfono M-4474.

A las 2 de la tarde y a las 8 y 30 se exhibe revista, comedia, estreno de la bellísima y muy lujosa joya musical «Brindemos por el amor» interpretada por el tenor Nino Martini con Anita Louise y estreno de la simpática y colosal producción «La alegre mentira» de bella argumento que interpretan Frances Dee y Francis Lederer.

A las 5 y 15 se exhibe solo «Brindemos por el amor».

Mañana: «Paz en la guerra» y «Deseo» con Marlene Dietrich y Gary Cooper.

Y el domingo: «Un caballero improvisado», «Deseo» y otras.

OLIMPIC: «LA SOMBRA DEL HAMPA»

Muy magnífico es el programa que para hoy viernes anuncian las carteleras del elegante y favorito cine de las familias «Olimpic», de Línea y B, en el Vedado, teléfono F-6263.

En sus tandas elegantes de 4 y 45 exhibe revista y estreno del emocionante y muy grandioso super-drama de intenso argumento «La sombra del hampa» por Madge Evans y Franchot Tone. A las 6 y 30 y 8 y 30 se pasa por la pantalla la bellísima y valiosa cinta «Esposados y desposados» por Sally Eilers y Chester Morris.

Precios: tanda 15 centavos mayores y 20 por la noche. Niños y tertulia a cualquier hora 10 centavos.

Mañana: «El enemigo del hombre» y «Frágil como el cristal».

El domingo, a las 9 de la mañana, grandiosa tanda infantil dedicada a los niños del Vedado, con preciosos cartones y comedia y presentación en el escenario de Paco Sanz, con su compañía de muñecos mecánicos. Regirán precios populares y no debe faltar un solo niño a esta gran tanda

El domingo en matinée a la 1 y tandas se exhibe «La favorita» con Kay Francis, «Delirio de grandeza», episodios,, etc.

VEDADO: «LA PEQUEÑA REBELDE»

Por última vez, y complaciendo un sin fin de peticiones, se exhibe hoy en el cine «Vedado», de la calle B, entre 27 y 29, en el Vedado, teléfono F-3128, la encantadora joya de arte «La pequeña rebelde», donde mucho se luce Shirley Temple, con John Boles, Jack Holt y Bill Robinson; además, la revista semanal Metro, y el estreno de la entretenida película «Azabache», con Esther Ralston y Alexander Kirkland. A las 5, luneta 10 centavos. Niños 5. A las 8 y 30, luneta 15. Niños 10. Tertulia 10 a todas horas. Mañana, regio estreno de «El Secreto de Ana María», con Lina Yegros y Juan de Landa, y «Noches de tormenta», por Edmund Lowe y Karen Morley. Tengan presente que el domingo es el estreno de la más feliz realización de Frank Capra, la titulada «El secreto de vivir», triunfo máximo de Gary Cooper y Jean Arthur. «El secreto de vivir», a pesar de estrenarse conjuntamente con los principales teatros de la ciudad, se verá en el «Vedado», a los precios habituales de los domingos. Además se estrena ese día, «Condenados al infierno», por Donald Wood, muy superior a «Soy un fugitivo».

CARMELO: «MORENA CLARA»

«Morena clara», la triunfante película española que ha batido todos los records de exhibición y entradas será pasada a petición del coquetón y simpático cine familiar «El Carmelo», de Línea y 18, Vedado, teléfono F-6030.

A las 5 de la tarde y a las 8 y 30 de la noche se pasa por la pantalla revista, comedia, estreno de la emocionante y muy colosal super-producción «La víctima del dragón» por Margaret Lindsay y Warren Williams y éxito de la monumental y bellísima joya toda en español «Morena clara», genial interpretación de la bella actriz Imperio Argentina y Miguel Ligero.

Mañana: «Osada juventud» y «Caliente».

Y el domingo: estupendo programa con episodios, comedia, «La vida en un hilo», «Cachorro de mar» y «El vagabundo millonario».

NORMA: «LA MUJER X»

«Norma», el simpático y elegante cine de Luyanó y Concha, teléfono X-2021, el preferido de las familias por su proyección clara, perfecto sonido, agradable ventilación y pantalla gigante, ofrece hoy un programa todo en español de homenaje al popular actor español José Crespo, exhibiendo dos de sus mejores creaciones.

A las 5 de la tarde y a las 8 y 30 se pasa por la pantalla de plata, revista, reestreno de la emocionante y conmovedora joya en español «El proceso de Mary Dugan», por María Ladrón de Guevara y José Crespo, y reestreno de la grandiosa y muy regia producción, también en español, «La mujer X», genial creación de José Crespo.

VERDUN: «NOCHES DE MOSCOW»

Con los precios populares de 15 centavos luneta hasta las seis y media; 20 centavos luneta después. Los niños y la comodísima tertulia o balcony con lunetas, a 10 centavos a todas horas, el simpático teatro «Verdún», de Consulado 120, con el teléfono M-9206, el más fresco y ventilado, por ser el único en Cuba al aire libre, pero resguardado de las inclemencias del tiempo, con un soberbio programa comienza la función a las dos de la tarde con un Noticiero Fox, la alfombra «Bajo el cielo marroquí», la monumental producción por Josephine Hutchinson titulada «Melodías del corazón» y la estupenda joya cinematográfica, por Harry Bauer, titulada «Noches de Moscou», una revelación sublime que hasta la fecha no se había llevado a la pantalla, una argumentación original y llena de emotividad.

Mañana: «El secreto de Ana María», (en español), y «Violines de Hungría».

Pronto: «Oro maldito», por Edward Arnold; e «Historia de dos ciudades».

WILSON: «MOTIN A BORDO»

«Wilson», de Belascoaín y San Rafael. U-5863. 10 centavos de 1 y 30 a 6 y 30; y 15 centavos después. Niños 10 centavos a todas horas.

Hoy, tarde y noche, la revista semanal (La voz del mundo), y las super atracciones «Motín a bordo», sensacional y emocionante superproducción extraordinaria de la Metro, interpretada por Clark Gable Charles Laughton y Franchot Tone; y «De bote en bote», estupenda comedia especial, toda en español, por William Powell; «Condenado al

A las 5 p.m. «Motín a bordo», por Clark Gable y Charles Laughton, y «De bote en bote», por Stan Laurel y Oliver Hardy.

Mañana, programa extraordinario, con «Magnolia», grandiosa super extraordinaria joya de la Universal, interpretada por Irene Dunne, Allan Jones, Paul Robeson y Helen Morgan, y «Monte criollo», producción argentina, toda en español, por Nedda Francy, F. Petroni, el Dúo Magaldi Noda y Azucena Maizani.

En la próxima semana «El cura de la aldea», toda en español, por Mary del Carmen; «Citas peligrosas», por ¿illiam Powell; «Condenado al infierno», sensacional; «La Favorita», por Kay Francis; y «El secreto de Ana María»», por Lina Yegros.

BELGICA Y VIOLETA: ESTUPENDOS PROGRAMAS

«Bélgica». «Siempre valiente» y «El fantasma se embarca».

Dos grandes producciones a precios populares, son las que se exhiben en este concurrido cine de Egido y Corrales, «siempre valiente», producción grandiosa por sus escenas, interpretada por Bob Steele, y «El fantasma se embarca», interpretada por el simpático Robert Donat, que nos hizo «El Conde de Monte Cristo». Mañana: colosal estreno, «La casa de las mil luces», por Rosita Moreno. Muy pronto, la mejor película del año, «Infamia».

«Violeta». «La última cita», en español.

Hoy tiene lugar en este cine de familias un magnífico programa. Se estrena en todos sus turnos la interesante y magnífica producción en español, interpretada por José Crespo, «La última cita» y como complemento la regia producción «La sublime mentira», por Pauline Lord Para mañana: «La última cita» y «Fugitivos de la Isla del Diablo». El domingo, tres producciones, entre ellas el magnífico estreno «Hombre o ratón», por Eddie Cantor.

SENTIDO FALLECIMIENTO

En la ciudad de Las Palmas, Gran Canaria, falleció últimamente el distinguido caballero Luis Montes de Oca y Falcón, hermano de nuestro querido amigo Francisco Montes de Oca, presidente de Recreo de la Asociación Canaria.

De más está decir que esta noticia ha causado profunda pena en la colonia canaria, donde eran suficientemente conocidas las virtudes ciudadanas del señor Luis Montes de Oca.

Paz a sus restos, y reciban sus familiares en general nuestro más sentido pésame.

«CORAZONES UNIDOS»

La comisión conjunta de la «Agrupación Artística Gallega» y de la sociedad «Chantada Carballedo y sus Comarcas», viene organizando con el mayor esmero el grandioso festival «Corazones Unidos», que se celebrará el día 9 de Agosto en todos los jardines de la cervecería La Polar, siendo amenizada por Antonio María Romeu, Belisario López, Sonora Matancera, Banda Española de los hermanos García y otros famosos conjuntos.

Las damas recibirán regalos valiosísimos.

Un exitazo obtendrán, sin duda alguna, las simpáticas instituciones de referencia.

SI NO ES COTORRA AGUA MINERAL NO LA QUIERO

EL CAMPEONATO DE DOMINO EN LA ASOCIACION CANARIA

Continúase desenvolviéndose con mucho entusiasmo el Campeonato de Dominó que se celebra en los salones de esta prestigiosa colectividad. En primer lugar, con seis ganados y ninguno perdido, se encuentra la fuerte pareja José Luis Llorens-Mario Vázquez y en el segundo, con 4 y 1 Antonio Navarrete-Roque Hernández. Estas dos parejas se «enfrentarán» el próximo lunes. Será un partido interesante.

EL ORDEN ECONOMICO NO DEBE PREVALECER NI SUPRIMIR EL ORDEN POLITICO

Hace años, André Tardieu, famoso estadista europeo, pronunció en la Cámara de Diputados de París un notable discurso en que refutó elocuentemente cierto sofisma que había nacido en Inglaterra y que sedujo a muchos espíritus superficiales.

Pues bien, el sofisma de que hablamos consistió en decir y proclamar que los fenómenos económicos dominaban al mundo y que ellos debían imperar y sobreponerse a los fenómenos políticos, de orden moral y psicológico y los de orden nacional.

El corifeo de ese sofisma no fué otro que el Jefe del partido liberal inglés, Mr. David Lloyd-George, el tribuno galés que se hizo célebre allá por el año 1907 con su «Budget» y que después fué el «Premier» británico durante la guerra mundial y uno de los «big four» del Congreso de Versalles.

Para el antiguo enemigo de los Lores, como también para los que se llamaron después los «reconstructeurs» de la Europa, el mundo no debía entretenerse en buscar la justicia sino el interés. Las naciones debían olvidar sus pasiones particulares y no ocuparse sino en asegurar los cambios comerciales. De este modo, tendríamos que los Jefes de Estado se convertirían en tenedores de libros o en cajeros y subirían de tarde en tarde a la tribuna parlamentaria para dar cuenta únicamente de los ejercicios económicos y leer los balances. Todo se reduciría a administrar a los pueblos como si fueran casas de comercio, reduciendo así la política a una cuestión de concurrencia entre esas diversas casas de comercio, estableciéndose, en fin, el reino absoluto de los comerciantes y de los que solamente se preocupan del aspecto material de la vida humana. Tal fué el evangelio que Lloyd George predicó al Universo. Ni en la propia Inglaterra se le hizo caso, y en el extranjero solamente le siguieron los alemanes (todavía no había aparecido Adolfo Hitler) y los rusos. Para los comunistas nada resultaba más conveniente y beneficioso que la doctrina del «olvidado» político galés. Iremos a Génova como comerciantes, dijeron entonces el «padrecito» Lenine y el renegado de Tchitcherine, pues pensaron, y con razón, que les resultaría mejor que ir como deudores. Rathenau creyó que había llegado el momento de transformar la Alemania en una nación apta y preferida para satisfacer las necesidades comerciales de Europa.

Contra ese sofisma de la supremacía económica, la conciencia mundial no reaccionó al principio con el vigor necesario. Y es que, encontrándose los pueblos desengañados de los políticos profesionales, se había llegado a sentir un desprecio incontenible por la política. Fué un error de apreciación que en Francia cometieron los diputados llamados del «Block» nacional y que los paralizó haciéndolos fracasar en la obra de reconstrucción política que se proponían llevar a cabe. Ingenuamente creyeron que sus predecesores eran todos unos charlatanes desprovistos de espíritu práctico y generalmente incapaces para considerar los intereses materiales del país. Pensaron, y de una manera muy simplista, que la política debía ser en lo adelante desterrada de las asambleas, y que el estudio positivo de las realidades económicas bastaría para llenar las necesidades de Francia. Bien mirado, tanto la opinión pública francesa de esos días como los diputados que la representaban, aun cuando así lo creyeran, no atacaban la política, ya que no hacerla es precisamente una manera de hacerla. Esos representantes de la opinión que prevalecía después de la guerra mundial, lo que criticaban eran las costumbres políticas que habían instaurado las Cámaras radicales. Nada más justo y racional que quisieran cambiar esas funestas modalidades que en todas partes producen los mismos perjuicios y quebrantos, pero debieron pensar que tal cosa no podía conseguirse sino por medio de la política propiamente dicha.

¿Qué es la política? Es el arte de gobernar a un Estado. ¿Se le puede gobernar únicamente de acuerdo con sus necesidades materiales? De ningún modo, pues aun cuando se le pudiera asegurar a cada hombre su seguridad, no por eso se podría decir que estaba resuelto el problema de la felicidad colectiva. En tal caso, no sería sino una parte de la obra a emprender. Faltaría todavía encauzar y dirigir las pasiones humanas, de tal modo que no pusieran en peligro los bienes que se hubieran dado al pueblo y la misma tranquilidad de los espíritus. Se
taría asegurar un orden que
pendiera exclusivamente de la
facción de los bienes materiales
existen necesidades morales e
lectuales que son algunas veces
imperiosas que las necesidades
cas, y un pueblo hace a veces
revolución, tanto para obtener
Carta o una Constitución como
que le den mejoras de naturaleza
sitiva que vengan a satisfacer
necesidades vitales.

No hacer política, según la
ción anti-politiquera del año
significaba simplemente no per
tiempo en vanas disputas de par
Era tener en cuenta solamente
intereses de los pueblos y susti
política de campanario por una
lítica eminentemente nacional
Pero esa exacta y justa conce
resultaba más bien obra del
miento que del cerebro, y la
palabra de política era lo sufi
para separarlos e inquietarlos, ya
mantenían el sentido injurioso
habían tomado del sentir popu
que era el de la charlatanería
y peligrosa, de los compromisos
pechosos dictados por el interés
ticular.

De la aversión y repulsa a la
lítica puramente electorera
auge que ha tenido esa falsa
que proclama la política econ
como la única que debe preocu
los gobernantes. De ese error se
beneficiado los comunistas rusos
mo ha dicho con admirable
el citado y notable estadista fr
Tardieu. Ese materialismo econ
profesado por Lloyd George
adaptado por la Rusia soviética
con él, como instrumento, se
tendió abatir a las naciones capi
tas en el seno de la famosa con
rencia de Génova. En nombre de
política se pretendió—antes de
tler—destruir los tratados de 191
reconstruir la Europa, comenz
por los países vencidos. Gracias
Poincaré se evitó entonces el
que, al fin, ha dado el fascismo
mán. Sin embargo, volviendo al
to de nuestro artículo, digamos
Tardieu, que los hechos económi
deben ser colocados en su propio
go que es el segundo... Cuando
estabilidad política se produce
una consecuencia de la satisfac
de las pasiones y de las necesid
nacionales, entonces será el mom
to de decir que ha llegado la op
tunidad de emprender con éxito
obra de las realizaciones económi
Esta afirmación no debían olvid
los que quieren gobernar y estr
turar un país, prescindiendo de
quietud espiritual y de la paz m
que solamente adviene cuando
orientaciones nacionales encuentr
una salida a la luz que ilum
siempre los senderos del progr
humano. Debemos proclamar
pese a los desalientos y a las
ciones de los pesimistas y derro
tas, las pasiones colectivas se de
tener en alta estima porque sir
para desarrollar los impulsos ge
rosos y las nobles idealidades de
pueblos.

Rafael Gaspar MONTORO

Condenarán a la silla eléctrica a un crimin

Mildred Mary Bolton ha sido declarada culpable del asesinato del esp

CHICAGO, julio 16 (AP.)—De
pués de sólo cuarenta y dos mi
tos de deliberación, el jurado di
veredicto de culpabilidad con
Mrs. Mildred Mary Bolton, a la q
reconoce como culpable de la mu
te de su esposo, delito que está ca
tigado con la pena de muerte en
silla eléctrica.

Once hombres casados y un v
do constituían el jurado.

El primer teniente Fiscal, Wilb
F. Crowley, solicitó la pena capi
para la procesada, cuyo estoicis
durante todas las sesiones del j
cio oral y hasta después de la lect
del veredicto, ha causado gene
asohmbro en el numeroso público q
asistió a la vista.

«Si tenéis valor, caballeros, —di
el Fsical—, enviad a esta mujer, q
ha perjurado y asesinado, a la si
eléctrica. Lo shombres han ido a
silla por sus crímines brutales, ¿p
qué no esta mujer?»

INGLATERRA: «MOTIN A BORDO»

«Inglaterra», de San Rafael y Consulado. M-5527. 10 centavos de 1.30 a 6.30; y 15 centavos después Niños 10 centavos a todas horas.

Hoy, tarde y noche, la revista semanal (La voz del mundo), y las super atracciones «Motín a bordo», sensacional y emocionante super producción extraordinaria de la Metro, interpretada por Clark Gable, Charles Laughton y Franchot Tone, y «De bote en bote», estupenda comedia toda dialogada e nespañol, por Stan Laurel y Oliver Hardy.

A las 5 p.m. «Motín a bordo», por Clark Gable y Charles Laughton, y «De bote en bote», por Stan Laurel y Oliver Hardy.

Mañana, programa extraordinario
con «Magnolia», regia super espe
cular producción Universal, interp
tada por Irene Dunne, Allan Jon
Paul Robeson y Helen Morgan
«Monte Criollo», magnífica film a
gentina, toda dialogada en españ
por Nedda Francy, F. Petroni, el D
Magaldi Noda y Azucena Maizani.

En la próxima semana: «El cu
de la aldea», toda en español, p
Mary del Carmen; «Citas peligr
sas», por William Powell; «Con
nados a linfierno», grandioso e
pectáculo; «La Favorita», por K
Francis; y «El secreto de Aa M
ría», toda e español, por Lia Y
gros.

CUBA Y SALON ROJO: DOS GRANDES PROGRAMAS

Lleno seguro en tanda y noche registrará hoy el predilecto y coquetón cine familiar «Cuba», de Suárez y Corrales, teléfono M-9796, ya que en el programa figura, complaciendo muchas peticiones, la monumental y grandiosa joya española «Morena clara», genial interpretación de Imperio Argentina, película que ha batido todos los records de exhibición y entradas en los teatros en que ha sido exhibida.

A las 5 de la tarde y a las 8 y 15 se exhibe hoy revista, comedia, éxito de la bellísima y extraordinaria super joya en español, «Morena clara», por la bella actriz española Imperio Argentina y Miguel Ligero. y estreno de la emocionante y muy magnífica superproducción «El retor-
no del lobo», por Melvin Dougla
Gail Patrick. Rigen hoy los prec
popularísimos de costumbre. Maña
na: «Capitán Blood» y «La vida
Montecarlo».

Regio programa ha combinado
simpático y elegante cine de las fa
milias «Salón Rojo», de Monte
Antón Recio, pues en tanda a l
5 y nocturna a las 8 y 15, pasa p
su clara y magnífica pantalla re
vista, comedia, estreno del emoc
nante y colosal drama de mucha a
ción «La canción del vaquero», p
Bill Boyd y estreno de la bellísim
y muy lujosa producción «Cade
de amor», por la bella actriz El
Landi y Kent Taylor. Precios po
lares. Mañana: «Quería un millo
rio» y «Rosa del rancho».

UNIVERSAL: «CONSIGNA DE BATIDOR» (Exito)

Grandioso éxito alcanzó ayer en el popular y predilecto cine «Universal» el magnífico estreno del emocionante drama «Consigna de Botidor», por el popular cowboy Bob Steele, que llenó en matinée, tanda y noche la espaciosa y ventilada sala de este bien popular cine.

Hoy, comenzando a la 1 de la tarde hasta la 11 y 30 de la noche, se exhibirá como principal atracción «Consigna del batidor», por Bob Steele; estreno del magní-
fico y emocionante drama de pist
leros «Defensores de la ley», y ta
bién una chistosa comedia y rev
ta.

Mañana: «El enemigo del homb
o «La tragedia de Pasteur», por P
Muni, y «El asesinato del médi
El domingo: grandioso progra
con «El enemigo del hombre»,
medias, episodios, etc.

Y el lunes: «El cura de la ald
(en español), y otras atraccione

RIVOLI: «ORO MALDITO»

Hoy, viernes, anuncian las carteleras del favorecido y coquetón cine familiar «Rívoli», de las calles Cuarta y Quinta, en el Reparto La Sierra, teléfono FO-2828, un valiosísimo programa, con el estreno de dos colosales películas, que ha de llevar numerosos asiduos a su coquetona y ventilada sala.

Comenzando a las 4 y 30 hasta las 7 y 30, y después a las 8 y 30 de la noche hasta las 11, se exhibe revista, variedad, estreno de la sim-
pática e interesante produc
«Tres meses de vida», por Irene H
vey y Edward E. Horton, y estr
de la emocionante y estupenda s
perproducción de intenso argum
to «Oro maldito», por Binnee Bar
y Edward Arnold.

Mañana: «Melodías del coraz
y «La ciudad oculta».

Y el dominyo: «La lotería d
amor», «Doble personalidad» y «O
maldito».

M.E.C.D. 2016

INFORMAN LAS AUTORIDADES DE GOBERNACION SOBRE LOS HECHOS OCURRIDOS EN EL MUNICIPIO DE MORON

SE REUNIRA HOY EL COMITE PARLAMENTARIO CAMERAL DEL C.N.D. PARA CONOCER DE LA VISITA HECHA AYER A PALACIO

MOVIMIENTO POLITICO

Tópicos y Comentarios

—La actualidad.
—El PUN.

La actualidad política, la actualidad nacional, se ha concentrado en el almuerzo efectuado ayer en la finca «Pilar» de Artemisa y al cual concurrieron el señor Presidente de la República, doctor Miguel Mariano Gómez; el jefe del Ejército Constitucional, coronel Fulgencio Batista; el Secretario de Estado, doctor José Manuel Cortina; el Secretario de Hacienda, doctor Germán Wolter del Río, y el Secretario de Defensa y anfitrión General Rafael Montalvo.

Aun cuando la natural discreción de los comensales le ha restado importancia al ágape, la significación de los reunidos y los problemas que se encuentran en trámite de estudio y resolución, le dan al almuerzo innegable transcendencia.

Según las impresiones que hemos recogido, la reunión no pudo ser más cordial ni desenvuelto el cambio de criterios e ideas en planos más levantados y patrióticos.

Es más, se estima que ha surgido una mayor compenetración, una mayor tangencia de propósitos afines en el anhelo patriótico que todos sienten de servir con más eficacia a Cuba.

CADA día es más intensa la pugna en el seno del nacionalismo en relación con la actitud que debe observar en el tablero político. Los partidarios de declarar públicamente que respaldan la obra de gobierno del doctor Miguel Mariano Gómez nos informan que han ganado mucho terreno en estos últimos días y que próximamente darán ruda batalla por decidir al PUN.

En realidad, el choque de opiniones caracteriza a las colectividades que están en pleno vigor. El PUN está en efervescencia, haciendo de su disciplina un valladar hasta ahora inquebrantable.

CONTESTA EL DR. MARTINEZ FRAGA UNAS DECLARACIONES DEL ALCALDE DE PLACETAS

El doctor Antonio Martínez Fraga, distinguido congresista villareño y tenaz defensor de los intereses políticos conjuntistas en el Ayuntamiento de Placetas, contestando las declaraciones del doctor Sánchez Perales Alcalde de ese Término Municipal, que «Alerta» publicará recientemente, nos dice lo siguiente:

«Como miembro de la comisión de letrados que a nombre del Comité Parlamentario del CND en la Cámara, actúa con el señor Secretario de Gobernación, en la reconsideración de las recientes resoluciones dictadas por el Gobierno sobre la constitución de distintos Ayuntamientos y elección de sus mesas definitivas, no pensaba —mientras formara parte de dicha comisión—producir declaración pública alguna, estudiando las resoluciones en estudio; sin embargo las últimas declaraciones del señor Alcalde de Placetas, me obligan a ello muy a mi pesar.

Las peregrinas declaraciones del doctor Sánchez Perales, se me ocurren tan «trasnochadoras» como el acto realizado por la minoría de los concejales del Ayuntamiento de Placetas a las doce de la noche del día 14 de mayo, con pretensiones de «madrugador» del día 15, fecha señalada para la constitución del dicho Ayuntamiento y elección de su mesa definitiva.

Afirmar que el problema de la constitución y elección de la mesa del Ayuntamiento de Placetas, no es tal problema, equivale a ignorar el más elemental concepto de responsabilidad y a colocar en tela de juicio, desde luego, la actuación reparadora del señor Secretario de Gobernación. Nosotros, que ni desconocemos ni podemos ignorar la responsabilidad extraordinaria que pesa sobre los poderes públicos, entendemos con el señor Secretario de Gobernación, que el problema existe y que precisa resolverlo serenamente y no con la pobre miopía del apasionamiento político.

Afirmar que la Secretaría de Gobernación, sólo tiene conocimiento oficial de la elección de la mesa republicana-liberal, y que en su consecuencia desconoce la elección de la mesa conjuntista-conservadora-nacionalista, significa afirmar que el Delegado del señor Secretario de Gobernación que asistió a la misma carecía de representación legítima; equivale a afirmar que la asistencia oficial del Jefe del Distrito Militar de Santa Clara, obedecía a órdenes carentes de autoridad; y, finalmente, acredita la ignorancia del contenido de la resolución que defiende el doctor Sánchez Perales, toda vez que en la misma se reconoce la existencia oficial del acto realizado por la mayoría de los concejales y que hoy, torpemente, se pretende desconocer.

Afirmar que la resolución dictada por el Gobierno es legal y ajustada a derecho, puesto que ratifica la legalidad de un acto celebrado en fecha distinta a la señalada en el decreto presidencial número 1245 y a una hora inexistente, equivale a calificar como hijos legítimos los nacidos fuera de matrimonio.

Afirmar que la hora 12 a. m. del día 15 de mayo (fecha y hora señalada por el decreto para la constitución y elección de la Mesa del Ayuntamiento de Placetas) jamás sería la del mediodía del 15 de mayo, vale tanto como descubrir el Mediterráneo; pero estimar que la hora 12 a. m. del 15 de mayo, significa las doce de la noche del día 14 de mayo, nos parece sencillamente, si no un juicio disparatado, por lo menos novísimo y digno de observación y estudio.

Fundamentar la legalidad de una resolución arbitraria y partidarista—dictada por un Gobierno que recibe de los Institutos Armados de la República, la paz y la concordia ciudadanas, como legado básico de la vida social, política y económica de Cuba— en las luchas políticas del Conjunto Nacional Democrático en Placetas, creadoras del Partido Conservador Nacional en esa localidad, equivale a confesar que el señor Sánchez Perales, es Alcalde por accidente, ya que los sufragios sumados y unidos de todos los conjuntistas, lo hacen aparecer como Alcalde de la minoría electoral, y en su consecuencia que la aspiración de los republicanos a la presidencia del Ayuntamiento de Placetas, no obstante contar con un concejal conjuntista y un concejal liberal, se fundamenta en una minoría de diez frente a una mayoría de once, que quiere triunfar con métodos similares a los que estableciera una dictadura por fortuna desaparecida y que no volverá a implantarse, aunque muchos de sus hombres de entonces, pretendan reproducirla.

Afirmar que el Comité Parlamentario del Conjunto pueda haber sido sorprendido ya que defiende intereses ajenos al Partido, equivale a desconocer el pacto de fusión política de conjuntistas y conservadores en la provincia de Las Villas y, especialmente, en Placetas. Esa unificación política de conjuntistas, conservadores y nacionalistas, que tanto sorprende al doctor Sánchez Perales, es la que natural y lógicamente tenía que producirse entre elementos que juntos lucharon contra los procedimientos del ayer, que sustentaran con sus principios inhumanos en Placetas, Carlos Machado y sus amigos...

Ampararse en resoluciones de nuestros tribunales, a fin de impedir rectificaciones, después de la Ley Dodd y otras medidas, se me ocurre simplemente infantil...»

INFORMAN LAS AUTORIDADES DE MORON LO QUE SUCEDIO EN LA CONSTITUCION DE LA MESA DEL AYUNTAMIENTO DEL MENCIONADO TERMINO

Cada día que transcurre, significa un motivo más para que se agrave el problema puramente político existente entre los integrantes del Ayuntamiento de Morón, alrededor de un decreto firmado por el señor Presidente de la República.

De todos es sabido, por haberlo publicado nosotross en su oportunidad, que en el Ayuntamiento de Morón, al igual que otros varios de la República, surgió, merced a los intereses políticos en litigio, la situación anormal de constituirse dos mesas ejecutivas compuestas por los concejales de los distintos Partidos en él representados, lo que hizo intervenir al Secretario de Gobernación para dar solución al asunto.

El Ministro señor Peláez, después de documentarse perfectamente sobre la cuestión, logró del señor Presidente que firmara un decreto reconociendo la legalidad de la mesa cuya mayoría fuera manifiesta, recayendo este favor en la Mesa integrada por los miembros de la coalición, cosa que, como es natural, no satisfizo las aspiraciones de los Concejales cenedistas ni del Alcalde en propiedad, que también pertenece a este Partido, originándose la consiguiente protesta que ha traído como consecuencia la tirantez e relaciones que se advierte entre los políticos del inquieto término camagüeyano.

PELAEZ TRATA DE INFORMARSE

Con respecto a la denuncia formulada ayer por el CND contra el Gobernador camagüeyano, señor Pérez Lara, en el sentido de haber utilizado gente armada para dar cumplimiento a lo dispuesto en el Decreto presidencial motivo de este problema, hemos sabido que el señor Carlos Peláez, Secretario del Interior, se puso en comunicación con el referido Gobernador y con el Jefe del Distrito Militar, inquiriendo de ellos la verdad de lo ocurrido. Estos informes nos fueron reportados ayer por el señor Pérez Capiró, Secretario del señor Peláez.

NADA EN CLARO AUN

Pero a pesar de los deseos del Ministro de conocer a fondo este delicado asunto, nada en concreto se sabe hasta la fecha de lo ocurrido allí, pues las altas autoridades del Gobierno están desconcertadas ante la difícil situación que políticamente se atraviesa en Morón.

UNA COMISION DE NACIONALISTAS

Los señores Juan Blas Hernández, Vicepresidente de los Nacionalistas de Morón; Armando Guevara, Director Político; José Gómez Mijares, del barrio de Chambas; José Soto Servando, del barrio Guadalupe; Julio Mirela, del barrio de Falla, y José Manuel Guerrero, del Barrio Este de la Ciudad, visitaron esta mañana el despacho del Secretario de Godbernación, para hacer constar que en todo momento están de parte del Gobierno del doctor Gómez Arias en este asunto y que lo respaldan en cualquier actitud que adopte en el futuro.

DECLARACIONES DEL DOCTOR TRUJILLO

Con respecto a este asunto, el doctor Trujillo, Abogado Asesor de la Secretaría de Gobernación, y Delegado del Secretario de Gobernación para resolver el problema, entregó a los periodistas una extensa declaración que nos vemos imposibilitados de ofrecer en su integridad y de ella entresacamos lo siguiente:

Que no es cierto, como ha denunciado el Alcalde de Morón, doctor Pardo, que veinte individuos armados y sin solicitar permiso penetraran en la planta alta del edificio del Ayuntamieto, pues investigaciones practicadas por las autoridades aclaran que lo ocurrido fué que el señor Giró, empleado del Gobierno Provincial, se constituyó en la Cámara Municipal para dar cumplimiento al Decreto Presidencial y hacerse cargo de los libros de actas, sellos, etc., cosa que efectuó acompañado del Jefe de la Policía del Gobierno Provincial, del capitán de la Policía de aquel Término y de tres policías más.

Sigue diciendo el doctor Trujillo, que tal actitud fué necesario que la adoptara el señor Giró, por cuanto que el doctor Pardo estaba renuente a cumplimentar el Decreto referido y observaba para ello una conducta francamente hostil.

Y para terminar dice el declarante que Gobernación ha recibido el acta suscrita por la mayoría de aquel Consistorio consistente en once concejales, la que contiene la protesta por la negativa del Alcalde a cumplir lo dispuesto en el Decreto tantas veces mencionado.

El orden es—dijo el doctor Trujillo—inalterable en Morón...

Notas sintéticas del CONGRESO

EL LIDER LIBERAL SUAREZ RIVAS, COMENTA LA ACTITUD DE LOS NACIONALISTAS

El líder liberal en la Cámara de Representantes, doctor Eduardo Suárez Rivas, en relación con la actitud asumida por los nacionalistas frente a la sugerencia de constituir un solo Comité de la mayoría coalicionista, nos ha dicho, respondiendo a preguntas nuestras:

—Parece que en política se vive en eterna y constante «pose». El estar siempre indefinidos sin una orientación determinada, como se dice en lenguaje popular, «en la cerca», se le llama ahora conservar la tradición y el idealismo. Y esto se dice después de la Provisionalidad».

«El C. N. D. nunca irá al cooperativismo», nos dice el doctor Antonio Bravo Acosta

Hemos conversado brevemente con el Dr. Antonio Bravo Acosta, lider del C. N D. en la Cámara, sobre los topicos políticos de actualidad. De sus palabras vamos a ofrecer una síntesis:

—«El Conjunto Nacional Democrático está en un plano de decidida y franca oposición. Nuestra actitud responde a las ansias del país y a los principios de nuestro programa. Nunca seremos «cooperativistas», somos conscientes de nuestra responsabilidad para con el pueblo que nos ha elegido.»

—«En cuanto a nuestra labor congresional, — continuó diciendo el Dr. Braco Acosta — propugnaremos la aprobación rápida de leyes tan fundamentales como son la amnistía, la reorganización educacional y la convocatoria a Constituyente, entre otras, que reclama con ansia la opinión pública, pero con libertad de criterio frente a las medidas que presentare el Gobierno».

En memoria de Arturo Renté

El destacado líder de la «sargentería» habanera cenedista, señor Polancon Pantaleón, nos ruega hagamos público, mañana sábado, en la iglesia del Espíritu Santo, en Cuba y Acosta, tendrá efecto a las 8 de la mañana, una misa por el descanso del alma del que en vida fué gran luchador cenedista Arturo Renté.

Reunión en la tarde de hoy del Comité Parlamentario del C. N. D.

Para la tarde de hoy, a las tres, está convocado el Comité Parlamentario del C. N. D. en la Cámara, por su presidente, el Dr. Antonio Bravo Acosta.

Dicha reunión tendrá sumo interés, ya que en la misma se considerará la situación creada al Conjunto en Morón, donde se afirma que «de manera violenta se procedió a dar posesión de la presidencia del Ayuntamiento, a la mesa designada por los liberales, despojando a la electa por cenedistas y nacionalistas que responde a la mayoría legítima.»

De no haberse resuelto favorablemente el problema antes del lunes, en la sesión que dicho día debe celebrar la Cámara, se propone la representación del CND plantear el problema en el hemiciclo, al igual que en el Senado lo hicieran el pasado miércoles, cenedistas y nacionalistas.

Reunión en la residencia del General Menocal

En los pasillos del Congreso hemos recogido la noticia de que en el día de ayer, se efectuó una importante reunión en la residencia del General Mario G. Menocal a la que asistieron destacados líderes conjuntistas.

En dicha reunión se consideró de manera acuciosa la situación política y nacional y la línea de conducta más apropiada a seguir por el Conjunto Nacional Democrático.

Acuerdos de senadores, representantes, consejeros y concejales habaneros ceneditsas

Ayer en la tarde se reunieron en la Secretaría de la Minoría de la Cámara de Representantes, los senadores, representantes, consejeros y concejales conjuntistas de la provincia de la Habana, acordando en definitiva dejar constituida una agrupación que actuando de acuerdo con los Comités Provincial y Municipales de la Habana, labore en defensa de los intereses de sus correligionarios.

También se acordó que tanto los senadores, representantes, consejeros y concejales de la Habana, designen sus delegados que actuarán en tal sentido de acuerdo con los citados organismos Provincial y Municipales.

Presidió el acto Alfredo Jacomino y actuó de Secretario Evelio Pou, ambos representantes a la Cámara.

Se reunió la Comisión de Gobierno de la Cámara de Representantes

Ayer se reunió la Comisión de Gobierno de la Cámara de Representantes, integrada por los doctores Carlos Márquez Sterling, Radio Cremata y Raúl Menocal, al objeto de dar posesión a los nuevos miembros con los que se amplía dicha comisión, de acuerdo con la reforma reciente del reglamento de la Cámara. Tomaron posesión de sus cargos, los señores Narciso Morán, (nacionalista) y Alfredo Jacomino, (cenedista.)

Reunión de los «Sargentos» Liberales de la Provincia, con el doctor Márquez Sterling

A última hora de la tarde, visitaron al Dr. Carlos Márquez Sterling, en su despacho de la Cámara, los señores Guillermo Ceballos, Bernardo Marquetti, Juan Roig, Manolo Caballero, José Agustín Valera, Carlos Nardo, Inocente Alfaro, Amado González, Juanito Martínez, Juan Loredo, Gerardo Castellanos y el Dr. Manuel Valle.

Se trató ampliamente sobre la situación del liberalismo, en relación con la tripartita, haciéndose consideraciones sobre la actitud del PUN y la necesidad de que por el Partido se defina cuál es la situación en definitiva que corresponde a cada Partido en la Coalición. Se acordó que los nombramientos en los términos se haga por conducto de los Ejecutivos municipales respectivos.

El Dr. Verdeja hace una invitación

Atendiendo a lo interesado por el Comité Provinical del C. N. D. (Habana), el Dr. Santiago Verdeja Neyra, Presidente del Ejecutivo Nacional, ha dirigido atenta invitación a los señores Consejeros para que, al igual que los señores representantes, concurran, con voz; pero sin voto, el día diecisiete a las tres de la tarde a la sesión que celebrará el citado alto orgainsmo, en que se tratará sobre la reforma del Programa del Partido.

PALACIO

Nombramientos en Comercio.

El Presidente de la República firmó ayer nombramientos refrendados por el Secretario de Comercio, designando a los señores Pedro A. Riveiro, Jefe de la Sección de Bienes y Cuentas de esa Secretaría, y Octavio Ferreiro, Jefe del Personal de la misma.

Bienes del Estado.

Ayer visitó al S..ecretario de la Presidencia el señor Ibrahim Consuegra. Manifestó al repórter que su visita obedeció a imponer al doctor Macías de ciertas posesiones pertenecientes al Estado.

El ex-Coronel Benítez.

El ex-Coronel Manuel Benítez, jefe de los liberales en Pinar del Río, celebró una conferencia con el Secretario de la Presidencia. Dijo, cuando abandonaba Palacio que no se explicaba que los partidos que habían laborado por el triunfo del doctor Gómez, ahora le presenten dificultades, pues nada hay que justifique en estos momentos esa actitud. Todos —dijo— deben de cooperar con sinceridad a los propósitos que animan al Ejecutivo de la Nación.

El Congreso.

El senador republicano Dr. José Manuel Gutiérrez manifestó que la legislatura no se cerraría hasta haberse acometido la reforma constitucional.

El compañero Polo.

El Presidente comisionó al Jefe de la Casa Militar, comandante Franco Granero, para que se traslade a la Clínica de La Bondad, a fin de interesarse por la salud de nuestro compañero Antonio Polo, que se encuentra recluído allí desde hace dos días.

Zaydín ratifica.

El senador Ramón Zaydín llegó muy temprano a la mansión palatina. En la Secretaría de la Presidencia, charló largo rato con los repórters.

Se comentó la resolución adoptada por el nacionalismo, y el doctor Zaydín, habló con mucha cautela. Hizo frases. —No se explica, dijo, cómo desde el Gobierno se pueda hacer oposición al Gobierno.

—Cuando yo me declaré independiente dentro del Partido Liberal, por no estar de acuerdo con el Gobierno de Machado, perdí las posiciones burocráticas de mis amigos; todos, políticos y pertenecientes a mi Partido.

Repitió: —El Gobierno desea saber quiénes son sus amigos y quiénes son sus adversarios. El momento es de definción, pues el Gobierno tiene necesidad de confiar en un personal adicto para el desenvolvimiento de sus asuntos administrativos.

Morán, dijo:

El representante Narciso Morán, fué interrogado por los repórters. Nos dijo que no podía hacer ninguna declaración, pues su situación es muy especial: «Estoy como el inquilino que paga su recibo, y sin embargo, lo demandan a que se mude con el apercibimiento de que si no lo hace le echan los muebles. Y yo tengo que optar por mudarme».

Nacionalistas con el Presidente.

El senador Octavio Rivero dijo en Palacio: «Soy portador de un mensaje al señor Presidente, de cinco legisladores nacionalistas, los cuales se ponen a la disposición del Jefe del Estado a los fines de encauzar la República por un sendero de verdadera estabilidad política y económica. Hasta que el señor Presidente no reciba el mensaje no puedo decir los nombres de los mismos.

Los acuerdos del PUN.

A la una y media de la tarde llegó a Palacio el representante nacionalista Antonio Pruneda.

El citado miembro del Ejecutivo del PUN ,era portador, para entregarlo al Presidente, de los acuerdos tomados por su Partido en la noche anterior.

Manifestó que a dicha reunión habían asistido los treinta representantes y ocho senadores, pues el doctor Agustín Acosta había excusado su asistencia por encontrarse fuera de la provincia de la Habana.

Alfredo Alvarez.

El ex-Subsecretario de Gobernación, Alfredo Alvarez, manifestó en Palacio lo siguiente: «Estoy dentro de la Coalición y prestaré mi modesto concurso a toda iniciativa del Gobierno que tienda a resolver los problemas nacionales que están planteados. Pienso también, que los compromisos de carácter político quedarán cumplidos por el Presidente de la República, ya que él fué el primero en aceptarlos al crearse la Coalición.

Miguel Suárez Fernández, dice:

El representante nacionalista por las Villas, Miguel Suárez Fernández, uno de los dirigentes del PUN, después de entrevistarse con el Presidente de la República, dijo a los periodistas:

—He sido llamado por el Presidente para tratar asuntos políticos de las Villas, mi provincia.

Los periodistas le interrogaron sobre la actitud del PUN, y el doctor Suárez, dijo:

—«El Partido Unión Nacionalista ha estado a la altura de las circunstancias, a la altura a que tiene acostumbrada a la opinión pública.

«Una de las grandes ventajas que le está sacando al nacionalismo a los otros partidos es la gran disciplina de que viene dando pruebas y la que no se quebrantará por ningún motivo».

El senador José M. Gutiérrez.

Interrogado el senador José Manuel Gutiérrez, sobre la actitud del nacionalismo, dijo: «Esperamos que no anden por derriscaderos, sino por caminos limpios y llanos en su papel de coalicionistas».

«NO SE PUEDE ESTAR ATADO AL CARRO DEL GOBIERNO SIN RESPONSABILIDAD CON EL MISMO», DICE QUINTANA

El doctor José M. Quintana, líder de Acción Republicana en la Cámara de Representantes, al salir ayer de la mansión Palatina, hizo a los repórteres las siguiente declaraciones:

«El Partido Unión Nacionalista, con el acuerdo de anoche, desea escaparse de las realidades nacionales que con tanta franqueza y democracia explicó el Presidente de la República en la reunión de ayer. En la rtorta que los partidos de la coalición estamos obligados a construir, deben de fundirse todas las ideas, sin imposición de [illegible] especial y exclusiva como quiere el PUN, para que se produzca como un crisol, la mejor para el bien público, único afán del Presidente de la República y de los hombres de la era presente. No se puede estar atado al carro dl Gobierno sin cargar con la responsabilidad que en la obra corresponde y si a esa obra no se le presta ayuda y calor, entonces se sabrá que no es nacionalista.

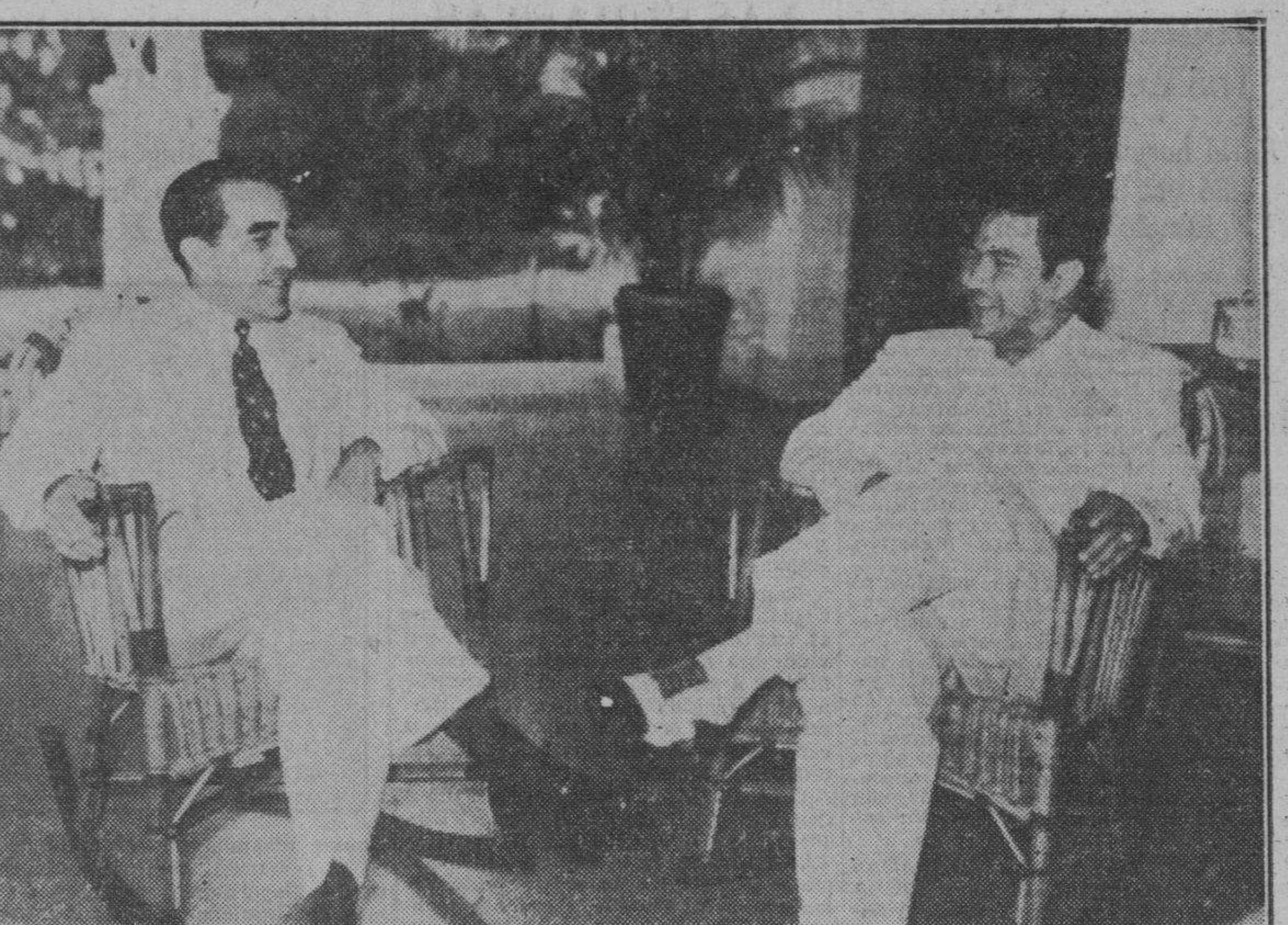

Las dos figuras cubanas sobre las cuales está pendiente la atención unánime del país. Ellos, que ostentan los cargos más altos, son también los que tienen la máxima responsabilidad en los destinos de Cuba. El fotógrafo del DIARIO DE LA MARINA los ha sorprendido en cordial y amena plática, después del transcendental almuerzo efectuado ayer en la finca del general Montalvo.

LOS SARGENTOS DEL PUN QUIEREN ENTREVISTARSE CON LOS REPRESENTANTES

Ayer visitamos al Círculo Nacionalista de Reina 57, en cuyo lugar nos encontramos con numerosos sargentos y afiliados al PUN, quienes se encontraban lelebrando un cambio de impresiones sobre el cuadro político que vivimos y la posición que en el mismo ha adoptado el nacionalismo.

Para los sargentos nacionalistas, nos dijo uno de los reunidos, las asambleas que viene celebrando el Comité Congresional del Partido, son de extraordinaria importancia, por entender que en las mismas se está definiendo la postura presente y futura de la colectividad, y como es natural, a la masa le interesa sobre manera conocer cuál habrá de ser esa situación en que se colocará el Partido.

De los congresistas habaneros— continuó nuestro informante — los afiliados que integran el nacionalismo en esta provincia tienen fe en algunos de ellos, por haber vivido siempre en estrecho vínculo político, pero veríamos con gusto que se nos diera cuenta de las gestiones que vienen realizando y a ese efecto existe el propósito, por parte de destacados sargentos, de visitar a los expresados representantes a fin de darle conocimiento de ese deseo.

A Marino López Blanco, Narciso Morán, Ramón Sancerni, Emilio Rodríguez y Alfredo Alvarez, principalmente, terminó informándonos nuestro interlocutor, será a los primeros congresistas del PUN que visitaremos, por ser ellos los que siempre hemos visto en nuestras asambleas dispuestos a defender los intereses de la masa. A nuestros representantes acudiremos y a los que nos muestren con diafanidad su actuación les daremos todo nuestro más sincero apoyo. Esa será nuestra línea de conducta.

LOS ALCALDES DE ACCION REPUBLICANA RESPALDAN AL GBONO. DEL DR. GOMEZ

Los alcaldes municipales de Acción Republicana de la provincia de la Habana, señores Antero Rivero, de San Antonio de los Baños; Luis Cartañá, de Madruga; Raúl Muñagorri, de San Antonio de las Vegas; Vicente Iglesias, de La Salud; Víctor Martínez, de Quivicán; Antonio Ramírez, de Santiago de las Vegas; Carlos Fernández, de San Nicolás; José R. Betancourt, de Nueva Paz; Maceo Collazo, de Alquízar; reunidos con el doctor Ramón Zaydín, presidente del Ejecutivo Provincial del Partido y los consejeros provinciales señores Bernardo Rojo y Guillermo Jiménez, acordaron lo siguiente:

Primero: Adherirse a la exposición al país, del Comité Congresional de Acción Republicana, por expresar la opinión pública que respalda y apoya al Gobierno del Presidente doctor Miguel Mariano Gómez.

Segundo: Expresar su solidaridad con el programa político y plan de administración del Presidente Gómez y ratificar su concurso espontáneo y entusiasta para el mejor servicio de la nación.

Tercero: Reafirmar el propósito de todos los representativos y autoridades de A. R. electos por la voluntad popular de cumplir con los altos fines constructivos y patrióticos del Partido, que significan en nuestra democracia el órgano más eficiente de la acción social y jurídica para consolidar las instituciones republicanas y satisfacer las necessidades políticas.

PARA HOY HA SIDO CITADO EL COMITE PARLAMENTARIO DEL «CND» EN LA CAMARA

Para hoy, a las diez de la mañana, está convocado el Comité parlamentario del Conjunto Nacional Democrático al objeto de conocer de los distintos problemas políticos de actualidad.

En dicha reunión, según fuimos informados por un líder conjuntista se tratará de la visita que hicieron al Presidente de la República los senadores y el líder del CND en la Cámara; de los problemas que confrontan algunos ayuntamientos por la reciente disposición del Secretario de Gobernación y de otros asuntos generales del Partido.

El doctor Antonio Bravo Acosta informará al Comité parlamentario de la visita al Primer Magistrado de la Nación y el doctor Jesús Portocarrero dará cuenta de su labor como letrado del partido en el asunto de los ayuntamientos.

TRES LEYES DEL DR. RAFAEL ZERVIGON

El doctor Rafael Zervigón, Representante Liberal por la Habana ha presentado tres importantes proposiciones de leyes.

La primera dispone el aumento de categoría, incluyéndola en la Clasificación letra F, de la Jefatura local de Sanidad de Güines, cuyo dotación actual es insuficiente para satisfacer las necesidades sanitarias de aquella importante población.

La segunda se refiere a la celebración oficial en el Congreso y todos los Municipios de la República, de la «Nochebuena Martiana», en la noche del 27 al 28 de enero de cada año.

La tercera tiende a autorizar al Ejecutivo para la celebración de un sorteo extraordinario de la Lotería Nacional en octubre próximo, cuyas utilidades se dedicarán a reconstrucción de la Escuela «Arango y Parreño», de Güines.

El edificio que ocupara esta escuela, donada en 1814 por don Francisco de Arango y Parreño, ha desaparecido.

«DISPUESTOS LOS CENEDISTAS A COOPERAR CON EL GOBIERNO EN TODA OBRA NACIONAL QUE SEA DE BENEFICIO PUBLICO», DIJO AYER EL DR. VERDEJA

EL PRESIDENTE DE UNION REVOLUCIONARIA SE ADHIERE AL HOMENAJE A GIRON [illegible]

Narciso Nonell, miembro de la Comisión Organizadora del homenaje al Jefe de la Sección Política de nuestro colega «La Discusión» señor Carlos Girón, ha recibido según nos comunica, una carta del presidente del partido Unión Revolucionaria señor Andrés L. Ferrer, adhiriéndose al acto.

A las nueve y media de la mañana de ayer el Presidente de la República, recibió en audiencia a los señores doctor Santiago Verdeja, presidente del Conjunto Nacional Democrático; doctor Guillermo A. Pujol, secretario del Ejecutivo del Senado por el CND; don Pedro Goderich, miembro del Ejecutivo del CND; Antonio Bravo Acosta, líder del Comité Parlamentario del Conjunto en la Cámara de Representantes.

La reunión se efectuó en el despacho del Jefe del Estado. Una hora después, los miembros dirigentes del Conjuntismo hicieron a la prensa las siguientes declaraciones:

«Citados por el doctor Miguel Mariano Gómez—dijo el doctor Verdeja a nombre de todos sus compañeros—hemos celebrado un amplio cambio de impresiones sobre distintos asuntos, todos de interés nacional, examinando los problemas surgidos con ocasión de las resoluciones gubernativas que resuelven los casos de las mesas de los ayuntamientos de Cienfuegos, Morón, Placetas y de la alcaldía de Melena del Sur, etc. El señor Presidente de la República ha ofrecido decidir con justicia las expresadas reclamaciones.

«Por otra parte, salimos complacidos de nuestra conversación con el Jefe del Estado, por el alto y sincero espíritu de comprensión con que enfoca la realidad nacional. Nosotros le hemos reiterado la posición del Conjunto, dispuesto a brindar al país su concurso para todo empeño del Gobierno que entrañe una conveniencia o necesidad pública».

LA LEY CONTRA AUMENTO DE ALQUILERES SE HA DE TRATAR EL LUNES

El lunes ha de tratar la Cámara de Representantes la ley contra el lucro oneroso de los alquires, Proposición del doctor Carlos M. Palma, que tiende a evitar el aumento desproporcionado de los alquileres en estos momentos de aguda crisis económica. Con relación a la misma el doctor Palma dice: «Me sorprende que la Comisión de Justicia y Códigos con la flamante Ponencia del Representante doctor José A. Pascual, abogado criminalista que conoce de cerca los dolores del pueblo cubano, haya informado desfavorablemente esta ley, que es el anhelo de las clases necesitadas del país. Argumenta la Comisión conel voto en contra del doctor Quintana, líder de Acción Republicana, que esta Ley va contra la Oferta y la Demanda, tesis insostenible cuando se trata de proteger un interés público o social de acuerdo con la Ley Constitucional de la República, que hasta declára la retroatividad de las leyes cuando para amparar esas razones los Gobiernos se ven compelidos a adoptar medidas urgentes como la que se trata. En los países más civilizados la renta del alquiler está en relación con la función del nivel de vida, y aquí en Cuba donde la situación económica es tan apremiante que el Gobierno tiene necesidad de acuñar veinte millones para cubrir su enorme deficit presupuestal y se anuncia la emisión de pagarés para poder satisfacer el pago de los empleados públicos, los propietarios abusivamente aumentan el alquiler sin que el Congreso hasta el presente ponga coto a esta situación anómala, como viene obligado, por ser un organismo derivado precisamente del pueblo.

PROYECTOS PRESENTADOS A LA MESA DE LA CAMARA DE REPRESENTANTES, EN TURNO

Dr. Puente Duany:

Cabrera Hernández y otros, designando al doctor Nicolás Puente Duany para que concurra, en representación del Gobierno de Cuba, al Segundo Congreso Internacional del Cáncer, que se celebrará en Bruselas el próximo mes de agosto.

Sobre Güines:

Zervigón y otros, clasificando como clase «F» la Jefatura Local de Sanidad de Güines, con todos los beneficios comprendidos en dicha clasificación.

Pensiones:

Valdés Quintero y otros, concediendo pensiones con la cuota correspondiente a coroneles del Ejército Libertador, a Manuel J. de Granda, Francisco Agramonte, Isidoro Noriega y Tomás J. Sainz.

Sueldos:

Cabrera Hernández y otros, derogando el decreto-ley número 606, de 1935, por el que se establece el cobro simultáneo de sueldos de cargo civil y pensiones de todas clases.

Arango Parreño:

Zervigón y otros, autorizando al Poder Ejecutivo para la celebración de un sorteo extraordinario de la Lotería Nacional el día 7 de octubre del corriente, dedicando su producto, una vez deducidos los gastos, para la construcción de una escuela pública en Güines.

Cuotas:

García Rubí y otros, disponiendo hacer un nuevo censo de las cañas existentes en la República, antes del 30 de septiembre de 1936, confeccionándose una nueva distribución de cuotas para la próxima zafra.

Carreteras:

Rodríguez Alonso y otros, concediendo un crédito de diez mil pesos para la reparación de siete kilómetros de carretera, desde Matanzas hasta la finca «La Campana», pasando por el matadero de aquella ciudad.

Nochebuena martiana:

Zervigón y otros, declarando oficialmente la noche del 27 al 28 de enero de cada año, «Nochebuena martiana».

Acueductos:

Rodríguez Alonso y otros, concediendo un crédito de cinco mil pesos para la reparación del acueducto de Unión de Reyes.

Sueldos:

Rodríguez Alonso y otros, dejando sin efecto el decreto-ley número 1163 de 28 de abril de 1936, y restableciendo el decreto-ley número 796 de 5 de abril de 1936, en relación a los sueldos de los secretarios de Juntas Municipales electorales.

ACUERDOS DEL COMITE CONGRESIONAL DEL PUN

Primero: La representación Congresional del Partido Unión Nacionalista ratifica la parte de su acuerdo, adoptado en 25 de Mayo pasado, cuyo texto dice así: «Quinto: El Partido Unión Nacionalista pactó también con Acción Republicana un programa de gobierno basado en los principios esenciales de la Revolución, que tenemos especial interés en llevar adelante por encima de toda consideración política y de poder, y consecuentemente mantendrá con decisión toda obra que tienda al encauzamiento de la vida nacional e impulsará toda iniciativa que sea de interés público y dé satisfacción cumplida a las ansias populares. Para eso el Partido Unión Nacionalista, ni tardo ni remiso, contribuirá con todas sus fuerzas «a la implantación de las medidas legislativas o iniciativas del Gobierno comprendidas dentro del pacto programático, suscrito por los Partidos Acción Republicana y Unión Nacionalista, de ineludible observancia.

Segundo: Consecuente con la línea de conducta que he venido observando desde la constitución del actual gobierno, sin interrupción de continuidad hasta la fecha, declara su firme propósito de mantener su personalidad como Partido Político, de acuerdo con sus tradicionales principios e ideología, y por ello resuelve abstenerse de integrar un Comité Parlamentario único en ambas Cámaras, sin perjuicio de considerar por medio de comisiones, con los demás partidos, cualquier medida legislativa de carácter nacional.

Tercero: Esta representación congresional ve con agrado la adopción de un programa mínimo legislativo que tienda a resolver los problemas urgentes que reclama el país, para iniciar, sin más demora, la reconstrucción nacional sobre bases de efectiva y rápida aplicación que logre por los hechos, la reacción favorable de todas las clases sociales, especialmente las más necesitadas, a cuya consecución este Comité Parlamentario adoptó, con fecha 8 del presente mes, el programa mínimo siguiente:

1.—Caja General. de Seguros Sociales.
2—Banco de Emisión y Redescuento.
3—Reforma Integral Agraria.
4—Carrera Administrativa.
5—Reforma Tributaria.
6—Código del Trabajo.
7—Erradicación del Paludismo y Parasitismo.
8—Ley de Turismo.
9—Estudio de la Deuda Pública.
10—Reforma Constitucional.
11—Estudio sobre la creación de la Marina Mercante.

Cuarto: La representación congresional del Partido Unión Nacionalista, está deseosa de discutir las Leyes de Amnistía y reorganización docente, así como el proyecto de Reforma Constitucional antes del cierre de la actual legislatura congresional.

La Habana, Julio 16 de 1936.

Justo Luis Pozo,
Presidente del Partido Unión Nacionalista

LA POLITICA EN PINAR DEL RIO
COMENTARIOS A UN MANIFIESTO.— Vibrantes y sinceros comentarior ha provocado en la opinión pública vueltabajera el documentado y valioso manifiesto que en riposta al Conjunto Nacional Democrático, se ha lanzado al país, suscritos por los más destacados representativos de Acción Republicana.

Los elementos pinareños han visto en ese trascendental documento, el inicio de una nueva era política nacional, el retorno de las aguas a su verdadero cauce y la inmediata solución de todos los grandes problemas que de una manera u otra, vienen afectando nuestra nacionalidad.

El Partido Acción Republicana, como partido de gobierno, por estar en la Presidencia de la República su máximo líder y jefe, doctor Miguel Mariano Gómez, se ha visto en la necesidad de decir al pueblo cubano la «verdadera» verdad de este difícil momento político que vivimos. Era menester que los republicanos fijaran sus puntos de vista e hicieran un estudio minucioso del estado actual de las cosas.

Nosotros no hacemos comentarios ni juzgamos la actitud de ninguno de los partidos políticos que hoy existen legalmente organizados, tan solo recogemos el sentir popular y a título informativo, sin parcialidad alguna, lo trasladamos a esta sección. Que conste así:

EL SENADOR RIVERO EN CANDELARIA.— Como de costumbre, el pasado domingo visitó su pueblo natal el ilustre y querido Senador por esta Provincia y jefe máximo de los republicanos pinareños, doctor Octavio Rivero Partagás.

Reunido en su criollísima finca, el Senador Rivero departía con altos representativos de Acción Republicana en Vueltabajo, mietras el periodista le esperaba contemplando su hermosa cría, para obtener de sus labios, algunas manifestaciones sobre el momento político actual.

Cerca de las tres de la tarde se inició el interrogatorio, que sinceramente complacido contestó el doctor Rivero, porque a él tenemos que rendirle con justicia los periodistas el mejor homenaje de afecto y consideración, ya que es, si nó el único, uno de los pocos hombres públicos de Occidente que han sabido comprender la obra generosa de los chicos de la Prensa.

¿Cuál es su opinión con respecto a los problemas nacionals?

Rápidamente, sin vacilaciones de ninguna clase nos contesta: «El gobierno del doctor Miguel Mariano Gómez se encamina rápidamente hacia la consolidación definitiva de la nacionalidad cubana. Animado de los mejores propósitos y sinceramente inspirado en el bien de Cuba, nuestro joven e ilustre Presidente marcha rectamente por la senda que el patriotismo y el sagrado deber del más honrado cumplimiento, imponen a los gobernantes de su índole».

—«Frente a la dura realidad cubana, el doctor Gómez lucha decididamente por encauzar la vida del país por mejores derroteros económicos, buscando nuevas posibilidades adquisitivas al comercio y a la industria. Aunque de momento la actuación del Presidente parece lenta, es innegable que sus mejores deseos se encaminan a realizar las cosas con seguridad y firmeza».

—«Se están dando los últimos toques a los diferentes asuntos nacionales que requieren la atención del Ejecutivo. Pero todos pueden estar convencidos de que nuestro Primer Magistrado está trabajando incansablemente para buscar inmediatas soluciones a los problemas que nos afectan».

¿Cómo se desenvolverá el gobierno en lo económico?

El doctor Rivero sale un momento a saludar a nuevos visitantes que llegan a su mansión campesina. Otra vez con nosotros, nos dice:

—«Para el gobierno, los problemas económicos de la República ocupan lugar preferente. El Presidente se propone iniciar inmediatamente, tras la solución de los asuntos políticos, una intensa labor en beneficio de todas las clases vivas de la nación. En su plan económico, el Ejecutivo lo abarca todo con verdadera perfección. Protección al comercio, a la industria, al cosechero, a la masa obrera, etc.»

—«Estamos absolutamente convencidos de la necesidad imperiosa de acudir en auxilio de las clases productoras de la nación. En mi carácter de legislador, puedo asegurar que pronto presentaré a la consideración del Congreso numerosos proyectos de leyes tendientes a buscar nuevos medios de vida a la clase obrera y campesina, teniendo siempre en cuenta los elevados propósitos que en tal sentido mantiene mi ilustre jefe, el doctor Gómez Arias».

Sobre la amnistía ¿cuáles son sus puntos de vista?

El Senador Rivero que fuera el primero en presentar al Congreso el más amplio proyecto de Ley de Amnistía, habla de esta manera:

«—Tengo grandes esperanzas de que la tan anunciada amnistía no se demore mucho en ser decretada por mis compañeros del hemiciclo. Personalmente me estoy interesando por su inmediata aprobación, en la seguridad del bien que con dicha ley se hace al país en general. La amnistía es una aspiración de todos los cubanos y deseamos con ella lograr la libertad de miles de presos políticos y sociales, así como el saludable retorno de los exilados cubanos, cuyas generosas iniciativas dentro de nuestro suelo serán de indicutible bien para la Patria, cansada de tantos errores y de tantas luchas intestinas».

El sol ocultaba en el horizonte su disco de fuego, cuando dejábamos la mansión campestre del jefe provincial de Acción Republicana. G. RODRIGUEZ. Corresponsal.

E.C.D. 2016

BLUM PRESENTO AL PARLAMENTO FRANCES UN PLAN DE OBRAS PUBLICAS PARA COMBATIR EL DESEMPLEO

Nuevo triunfo de Rogelio Lavín en los Estados Unidos

En el hospital Mount Sinai dió una conferencia sobre hematología. Un gran éxito

El doctor Rogelio Lavín, joven y brillante profesional cubano, acaba de obtener un nuevo éxito en el Hospital «Mount Sinai», de New York, explicando sus trabajos personales sobre Hematología—expresándose en alemán—ante el grupo de grandes profesores que dirige el sabio N. Rosenthal, encontrándose entre aquéllos los doctores Winkelstein y Harvey.

Las conclusiones científicas del Dr. Rogelio Lavín sobre la trascendencia de las enfermedades de la sangre sobre las otras dolencias y, especialmente, sobre las del aparato digestivo, fueron acompañadas de profundas demostraciones prácticas que suministró con experiencias de más de doscientos enfermos observados por el médico cubano en enfermedades diversas.

El doctor Rosenthal ha elogiado públicamente el trabajo del doctor Rogelio Lavín y enviado una comunicación al Rector de la Universidad de la Habana, donde consigna que las investigaciones del doctor Lavín en el estudio de la médula ósea y de la sangre, logradas por medio de aspiración, son en extremo interesantes y de un carácter fundamental.

SOLICITUDES PRESENTADAS EN LA DIRECCION DE LA PROPIEDAD INDUSTRIAL.— Ernesto J. Sarra, Alberto Bobak, Anuncios Lumínicos Neonite S. A., Manuel Menéndez Antonio . Fojo Prieto, Gran Logia Orden Caballers de la Luz, Anuncios K. P. Neón S. A., Josehp S. Reichert y Ralph B. Edward; Agustin Lavi Ha, Ricardo Bianchi Argüelles, Manuel Alonso Villanueva, José Arias y Castañeda, García y González, Rafael S. Guerrero, Armando González, Vieta y Plasencia, The Marthew Assu. Co. Lted., Cifuentes Pago y Cía, Barough y Hermanos, Diego Portilla, Isidro Fernández, Fernando González, Ramón Loriz, César González y Cía, S. en Co., Manuel Pellón; Félix García, Longarela y Núñez, Norwich Junior Fire Insurance Society Limited, Humberto Garrido, Miguel Buendía, Gabriel de la Peña, Angel Pando y Cuervo, J. P. Ansola S .en Co, Vicente Real Ruiz, José María Fernández y Hermanos, Balctlls y Alvarez, Acebo y Cía, Menéndez y Hermanos, B. Uriarte y Cía, Vivanco Gutiérrez y Cía, José Simón y Cía S. en Co, Dr. L. Pérez Coll, Bosch Fernández y Cía, Valle, Llano y Co, La Flor de Tibes S. A. José Santé García, La Paz, S. A. Fernández y Cía, Garasa y Ca, Villaamil Santalla y Ca., José A Rodríguez C., José M. Duanes y Cía, Ptdro Domecq Co, Internacional Silver Co, Harry Brother co, Romualdo Lalueza y Buí, Aparicio Medrano y Ca., Garfield Tea Co S. A, Serafín SantaMaría y Bueno Julio Blanco Herrera, Luis y Cía., José González, Keltaro Chita, Enrique Anca, Jacques Ple, A. Corral y Ca, Arsenio Barthé mé, viuda de Rabionett y Cía, Ismael Sierra y de la Villa, Ernesto P. Smith Miguel Lastra, Solano y Cía, López y Río, Cuba Industrial y Comercial S. A, Primera Suursal S. A, La Mía, Romero y Cía, La Filosofía S. A, Foch Ubeda y Co., Vicente Gómez, Roberts y Co, Antonio Lagarra, Manuel Pérez, López Ría Cía, Max Alcón, Banco Asturiano de Ahorro S. A. Cuba Industrial, Pedro Rodríguez y Ortiz, The Raya Co Inc, "

ADJUDICADAS LAS SUBASTAS EN COMERCIO

Se piden detalles de las importaciones británicas. Incautación de fianzas

La comisión de Subasta de la Secretaría de Comercio integrada por los señores Juan Rodríguez Arango, José A. Salles, Jorge Luis Barrena y Juan P. Echevarría, después de realizar un estudio de los pliegos de condiciones presentados por los numerosos licitadores que concurrieron a la subasta para el suministro de los efectos de ferretería durante el año económico de 1936 a 37, adjudicó esta a las siguientes casas de esta ciudad: Calvo y Viera, Feito y Cabezón, Compañía Habana Mercantil y Sample y Muiño.

También en la tarde de ayer fué adjudicada la subasta correspondiente al suministro de uniformes a la servidumbre de la secretaría, correspondiendo a la firma «Casa Internacional», el renglón relativo a los uniformes de dril crudo y casimir, y a la casa «Habana Mercantil», el de los uniformes blancos.

UNA FIRMA COMERCIAL PIDE A COMERCIO DETALLES DE NUESTRAS IMPORTACIONES DE INGLATERRA. —En la secretaría de Comercio se ha recibido un escrito de la firma comercial Roselló, Camino y González, dedicada a la importación y exportación, solicitando que por el Negociado correspondiente se le suministren los datos relativos a las exportaciones de Cuba a Inglaterra, detallando productos y cantidades.

INCAUTACIONES DE FIANZAS.- El secretario de la sala Segunda de Vacaciones de la Audiencia de la Habana, ha elevado un escrito al director de Seguridad de la secretaría de Comercio, comunicando que en cumplimiento de lo dispuesto en el Rollo de la causa 892 de 1935 procedente del Juzgado de Instrucción de la Sección Segunda que se le instruye al procesado Armando Rivas Núñez, se ha procedido por la Superioridad a la incautación de la fianza que por la suma de mil pesos tenía prestada la compañía La Dominica, a favor del referido acusado.

—A la secretaría de Comercio ha comunicado el Juez de Instrucción de Palma Soriano que el procesado en la causa 109 del 35 a favor del cual la compañía «La Alemana S. A.» prestó una fianza de mil pesos para responder de la libertad provisional del mismo, esta ha sido decomisada a favor del Fondo de Jubilaciones y Pensiones del Poder Judicial, pues toda vez que dicho acusado se ha sustraido a la acción de la justicia.

—Por su parte el Juez de Instrucción de Matanzas en telegrama cursado a la Dirección de Seguros de la Secretaría de Comercio, informando que a consecuencia de la causa 696-36 seguida contra Oscar Valdés ha sido incautada la fianza de dos mil pesos que a favor del mismo presto La Alemana S. A.

Rindió el Club Rotario un cariñoso homenaje en memoria del sabio Luis Pasteur en su sesión de ayer tarde

Asistieron distinguidos científicos cubanos. El Comité Nacional pro Amnistía pidió a los rotarios que ayuden a su obra. El Ministro de Francia pronunció un discurso

Conmemorando el glorioso 14 de Julio, el Club Rotario de la Habana dedicó su sesión de ayer a la memoria del ilustre sabio francés Pasteur. Con tal motivo, los rotarios sentaron en su mesa, como invitados de honor, a varios distinguidos médicos habaneros, entre los que se destacan—en la presidencia—el doctor Presno y sus colegas los doctores Pérez Cubillas y Viol.

En una sesión de alta significación cultural, el Club Rotario de La Habana rindió homenaje a la memoria del sabio francés Luis Pasteur y de simpatía a la nación que fué su cuna, acto que fué organizado por el doctor José Pérez Cubillas, Presidente p. s. r. del club, por el señor Carlos Hinze, Primer Vicedecano del Cuerpo Consular acreditado en Cuba y Presidente del Comité de Relaciones Exteriores de la institución y por el doctor Julio Ortíz Pérez. Asistieron como invitados de honor S. S. Elie Bertrand, Secretario de la Legación de Francia; los Dres. José A. Presno y Raimundo de Castro Bachiller, Presidente y Secretario de la Academia de Ciencia, respectivamente; el Dr. Angel A. Aballí, Decano de la Facultad de Medicina de la Universidad de La Habana; doctor Arturo Curbelo, doctor José Ramírez Olivella, Director del Hospital de Maternidad; el doctor Wifredo Albanés, Vicepresidente del Senado; y el arquitecto Horacio Navarrete, Gobernador del Distrito 25, Cuba.

El almuerzo fué en el hotel Nacional y al comienzo el laureado pianista Vicente Lanz ejecutó los himnas cubano y francés y el Secretario del Club, señor José Vior dió cuenta de que el próximo martes llegará a La Habana de regreso de los Estados Unidos, el doctor Manuel Galigarcía, al que se le ofrecerá un merecido recibimiento, que será en los muelles de la Ward Line. También, el Comité Nacional Pro Amnistía hizo una visita al Club recabando del mismo su cooperación en favor de la Ley de Amnistía, hablando en nombre del Comité el doctor Manuel Bisbé y contestándole el doctor Pérez Cubillas, el que manifestó que no obstante la prohibición de tratar asuntos políticos, el Club se había dirigido a las altas autoridades de la nación, exponiéndole su simpatía por dicha Ley.

Hablaron, primeramente, el señor Bertrand, quien dió las gracias por el homenaje que se tributaba a M. Pasteur; y el doctor José A. Presno, quien disertó brillantemente, sobre la personalidad del ilustre hombre de ciencias, que naciera en Dole, Jura el 27 de diciembre de 1822, exponiendo las diversas facetas de su vida dad de la biología, de las matemáticas dad de la biología, de la matemáticas y de la química, siendo eminente médico y falleciendo el 28 de septiembre de 1895, honrando a su patria y haciendo bien a la Humanidad, al lograr el éxito más rotundo con sus brillantes experimentos biológicos que salvaron al mundo de los gérmenes que lo acosaban, origen de enfermedades infecciosas, que exterminó por medio de sus vacunas.

El doctor Presno deleitó a la concurrencia con una profunda y científica disertación, producto de su profunda y vasta cultura, terminando con un himno de gloria a Pasteur, que pertenece al mundo, siendo sus palabras premiadas con nutridos aplausos.

También habló el doctor Angel Arturo Aballí, que estuvo acertadísimo al tratar sobre la obra de Pasteur, sin la cual la civilización no hubiera podido llevar a la práctica las grandes empresas científicas, industriales y económicas que ha acometido, siendo muy aplaudido.

El doctor Arturo Curbelo leyó un buen trabajo sobre bacteriología en relación a la obra genial de Pasteur, exponiendo numerosas pruebas que se desarrollaron para llegar a la conclusión de la eficacia de la vacuna en cada caso que se aplicaba.

Y el doctor Albanés rindió tributo de simpatía a la República francesa con motivo de la conmemoración de la toma de la Bastilla, el 14 de julio de 1789, sobre cuyo hecho histórico se extendió ampliamente, cosechando aplausos.

VIDA MUNDIAL

DICE mister Chester C. Davis, comerciante retirado de los Estados Unidos, que acaba de hacer un viaje a Europa para estudiar las las posibilidades de diversos mercados para los Estados Unidos.

«Los países del Oeste de Europa que no son de una extensión mucho mayor que los Estados que forman parte de los Estados Unidos de Norte América y se hallan en guerra, en el sentido económico, en la que hay cuotas y subsidios que apenas si se mencionan.

Los hombres pensadores de Europa, incluyendo los que tienen posiciones y responsabilidad en el Gobierno y en el comercio, no simpatizan con los mdios de estrangulación que se usan.

Ninguna nación confesará el deseo o la intención de obtener por sí sola lo que desea. Y aunque la guerra significa una posición definitiva, las naciones perseguirán lo necesario para hacerse independiente en cuanto sea posible, de otros orígenes».

Mister Chester C. Davis dice que en un viaje de dos meses visitó once países, comenzando por Inglaterra, Holanda, Bélgica, Alemania, Suecia, Dinamarca, Checoeslovaquia, Austria, Hungría, Italia y Francia.

Por ejemplo, Alemania ha aumentado sus compras de Algodón en otras partes. Alemania ha hecho esto porque no pudo obtener bastantes monedas de dólares.

Como se ve, el exceso, tanto de los productos mercantiles como de los comerciales de guerra, por todas partes tratan de ser aumentados.

Y nos basta ahora saber el esfuerzo enorme de las grandes naciones por evitar los motivos que producen cheques entre diversas naciones, y puede decirse que se desviven las naciones para evitar los choques armados.

Tiburcio CASTAÑEDA.

SERAN INSPECCIONADOS NUMEROSOS ESTABLECIMIENTOS DEDICADOS A LA VENTA DE COMESTIBLES.—Por el negociado de Control de Precios y Represión del Clandestinaje de la secretaría de Comercio se han ordenado numerosas inspecciones a establecimientos dedicados a la venta de comestibles con el fin de impedir la falsificación de marcas y alteración de productos alimenticios con perjuicios para la salud de los consumidores.

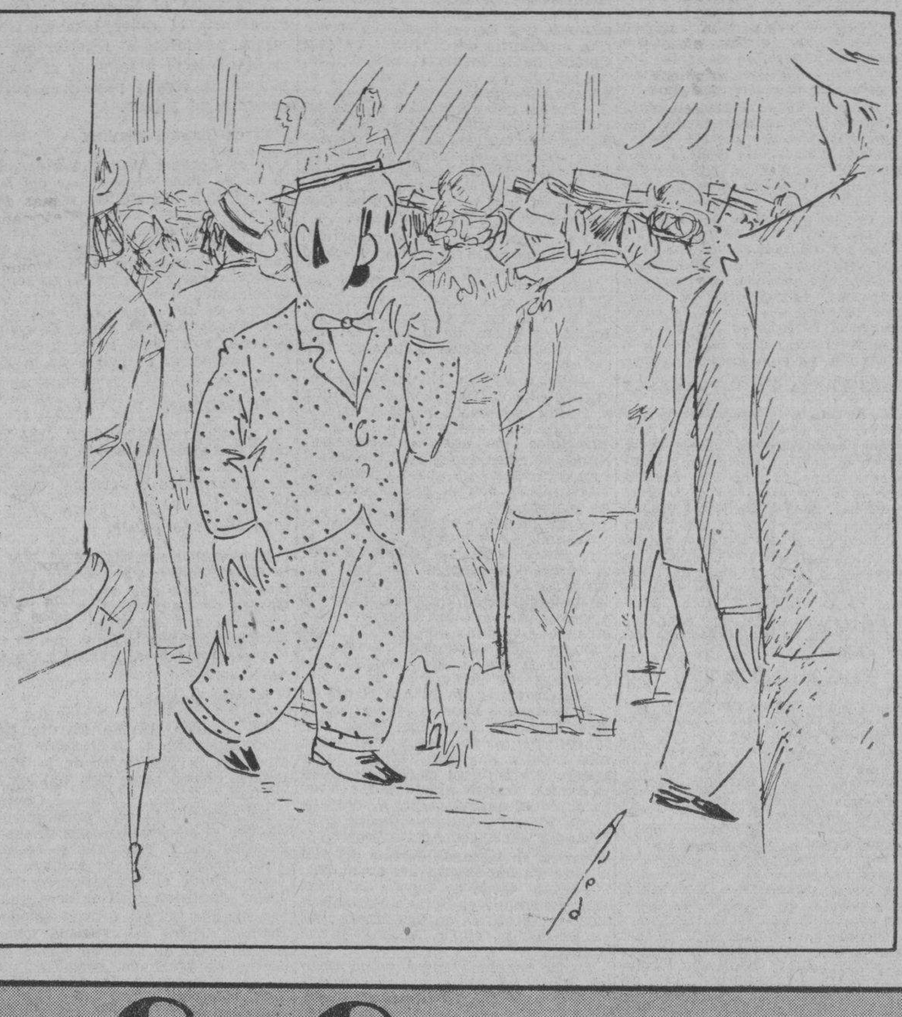

PIDIO MAXIMA ATENCION PARA DICHO SISTEMA

La Comisión de Finanzas lo aprobó, aunque haciendo las observaciones pertinentes

PARIS, julio 16. (Havas)—fué objeto de las deliberaciones de Cámara de los Diputados el plan de obras públicas por el el Gobierno intenta dar terminaa la crisis del desempleo, en los cpos.

El Presidente del Consejo, Bcompareció personalmente para sentar el proyecto, para el cual mandó la máxima de atención y se discutiera lo más rápidamente sible. La Comisión de Finanzas aprobó pero haciendo reservas y formas en cuanto a la mitad de créditos que se votaran y que haide destinarse en un 50 por cientola agricultura y la educación.

NOCHES de Arte

DE "EL ENCANTO"

Sintonice hoy, de 9 a 10 p. m. las estaciones

CMBY CMC

970 kc. onda larga — 810 kc. onda larga

COCO

6010 kc. onda corta

"EL ENCANTO" presenta la Orquesta de los Hermanos

PALAU

con un exquisito programa bailable.

Audiciones organizadas y dirigidas por TRANSRADIO CUBANA, S. A.

El Encanto

JULIO: el mes de El Encanto

¡Otra sensacional oferta de D. JULIO!

¡Grandes rebajas para hoy solamente!

¡Todos los precios en primera línea!

El Encanto

DON JULIO, emocionado ante la adhesión que sus ofertas despiertan, ha querido corresponder a la exquisita gentileza del público brindándole en nuestra Sección de Telas unas cuantas ofertas especiales de enorme interés. D. Julio, por tratarse de un día solamente, no ha tenido piedad con los precios. Las rebajas son de la mayor importancia. Le permiten hacer estimables ahorros.

1-Percal estampado. Diversidad de diseños. 4 v. ____ **72c.**

2-Piqué y batistas con estampaciones para sport y vestidos de niñas. 4 v. ____ **1.35**

3-Voile-piqué con finas estampaciones. 4 v. ____ **1.35**

4-Holán de puro lino. Estampaciones de gran novedad. La vara ____ **43c.**

5-Holán estampado de lino puro con estampaciones de seda. La vara ____ **68c.**

CONSIDERE ESTOS EJEMPLOS TOMADOS AL AZAR:

6-Crepé estampado. Diseños de gran novedad. Corte de 4v. **2.40**

7-Crepé estampado. Diversidad de finos dibujos. Corte de 4 v. ____ **2.33**

8-Crepé y triple roma a óvalos y otros diseños muy oaiginales. La vara ____ **68c**

9-Georgettes y crepés hogar en finos diseños. Vara **68c.**

10-Crepé de seda de estampados de última moda. Una colección completa de dibujos. La vara ____ **93c.**

M.E.C.D. 2016

9A SECCION

TELEFONOS: Quejas . . . . M-7911 · A. Clasificados . M-7915

DIARIO DE LA MARINA

TELEFONOS: Dirección . . . . A-3277 · Jefe Redacción . M-1287 · Sección de Sports M-7912

9A SECCION

AÑO, CIV — EL PERIODICO MAS ANTIGUO DE CUBA — LA HABANA, VIERNES, 17 DE JULIO DE 1936 — ACOGIDO A LA FRANQUICIA POSTAL — PAGINA TRECE

LA ACTUALIDAD

La grave situación de Cataluña

CATALUÑA se estaba manteniendo casi incólume e intacta en medio de la epidemia de huelgas y de agitaciones que, desde el triunfo del Frente Popular, estaban sacudiendo a España. Pero ahora ha llegado allí a tal gravedad la situación, que, según el cable, su Gobierno autónomo está en grave peligro de derrocamiento. La huelga de transportes ha paralizado la vida en sus puertos, en su industria y en su comercio.

Son los sindicatos de la Confederación Nacional del Trabajo, que tiene su centro y su núcleo principal en Barcelona, los que han provocado esta huelga, los que amenazan con paralizar la industria textil catalana, la más importante de España, y los que promueven las demás agitaciones revolucionarias de la Generalidad. Son aquellas mismas entidades anarcosindicalistas que anteriormente al régimen republicano llevaron a Cataluña a tal grado de terror, de desconcierto y anarquía, que suscitó la dictadura de Primo de Rivera, recibida con unánime aplauso por el pueblo español.

Cuando vino la República, la Esquerra iba del brazo con la Confederación Nacional del Trabajo, con quien se había aliado para derribar la monarquía. Pero muy pronto se tocaron las funestas consecuencias de esta alianza. Dicha Confederación comenzó a abusar de su posición para su táctica acostumbrada y organizó aquellas huelgas sistemáticas, aquellos atentados terroristas y aquel movimiento revolucionario que, extendiéndose por las demás regiones españolas, atrajo durísimas represiones del Gobierno social-azañista. Contáronse entre ellas las deportaciones de cabecillas y de obreros anarcosindicalistas a centenares.

Como la costumbre de tales sindicatos es agazaparse y encogerse cuando el ambiente no les es propicio, no resollaron después del triunfo electoral de las derechas, bajo el Gobierno de Lerroux y de Gil Robles. Pero luego la Esquerra, dirigida por Companys desde la prisión donde se hallaba por la revolución de Octubre, volvió a aliarse en el Frente Popular con la Confederación Nacional del Trabajo, y ahora está sufriendo otra vez los funestos resultados de esta alianza.

La situación de Cataluña va pareciéndose mucho, gracias a las actividades agitadoras y destructoras de los sindicatos anarcosindicalistas, a la de la etapa anterior a la dictadura. También ahora se prevalen de la fuerza que les dió su poderosa participación en el triunfo electoral de la Esquerra y su consiguiente posición. También ahora apelan a su habitual acción directa; la de la huelga revolucionaria y de la agitación y perturbación constantes.

La Esquerra, del mismo modo que en los comienzos de la República se encuentra amarrada a la Confederación Nacional del Trabajo, de la cual por muchos esfuerzos que realice, no puede desasirse. De aquí la falta de autoridad de Companys para contener y reprimir la campaña de paros y de disturbios que está realizando la citada Confederación.

A tal punto llega la gravedad de la situación catalana, que el Presidente de la Generalidad y caudillo de la Esquerra, Luis Companys, se ha dirigido a Madrid para tratar con el Jefe del Estado español, señor Manuel Azaña, sobre este problema. No es, por cierto, muy oportuno el momento en que Companys va a pedir a Azaña solución y remedio para los conflictos de la Generalidad. ¡Son tantos y tantos los que se amontonan sobre la Presidencia y el Gobierno de la República Española! Esos mismos sindicatos de la Confederación Nacional del Trabajo son los que azuzan y sostienen la huelga de la construcción de Madrid, y los que en Andalucía provocan los paros de los obreros campesinos con el propósito de impedir las cosechas. Esos mismos sindicatos son los que unidos unas veces con los socialistas de Largo Caballero y obrando otras veces por su propia cuenta, mantienen en todo el país el estado de desconcierto, de odio y de venganzas que engendran crímenes tan horripilantes y tan salvajes como el del asesinato de Calvo Sotelo.

No están exentos de responsabilidad en todos estos males, los grupos políticos que, como la Esquerra, nutrieron y engordaron a la fiera anarcosindicalista.

León ICHASO

CERCA DE TRESCIENTOS MUERTOS Y DE MIL HERIDOS, EN ESPAÑA, EN 5 MESES

VICTIMA DE UN ACCIDENTE MURIO EL GENERAL A. BALMES

En la "Gaceta" de ayer se publica el decreto prorrogando en todo el país el estado de alarma por 30 días más

Los aviadores filipinos que se hallan en España, pasaron el día de ayer en Toledo, visitando los monumentos de la ciudad. Por la noche los agasajó el Círculo de B. Artes

MADRID, julio 16. (AP.).—La «Gaceta» de Madrid publicó hoy la ley últimamente aprobada por la Diputación Permanente de las Cortes prorrogando el estado de alarma durante treinta días, en todo el territorio nacional.

El estado de alarma viene prorrogándose desde el 17 de febrero, o sea al siguiente día de las elecciones en que resultaron victoriosas las izquierdas. Desde ese día no ha habido normalidad constitucional.

SE MATO ACCIDENTALMENTE EL GENERAL BALMES

LAS PALMAS, julio 16. (AP.).—El general Amado Balmes, comandante de la guarnición, perdió la vida al disparársele, accidentalmente, una pistola que estaba examinando.

LOS AVIADORES FILIPINOS FUERON AGASAJADOS EN TOLEDO

MADRID, julio 16. (AP.).—Los aviadores filipinos Calvo y Arnaiz pasaron la mayor parte del día de hoy en Toledo, visitando los principales monumentos, siendo muy agasajados por las autoridades.

A última hora de la tarde regresaron a Madrid para asistir a un té ofrceido por el Círculo de Bellas Artes.

Preciada distinción a una pianista gallega

He aquí a la bella señorita Teresita Alonso Parada, pianista pontevedresa, la que en Viena, en un riguroso examen de selección, fué premiada entre ciento setenta concursantes.

HA MUERTO DON BLAS BENLLIURE Y GIL

MADRID, julio 16. (SE.) — A los ochenta y cinco años de edad falleció el ilustre artista don Blas Benlliure y Gil, hermano del insigne escultor don Mariano.

Artista de raza, don Blas Benlliure, notable pintor decorador, prestaba sus servicios como restaurador del Museo de Arte Moderno.

Desde hace algún tiempo los achaques de la edad y de la dolencia que le ha llevado al sepulcro le tenían apartado de sus actividades.

Detenciones por el atraco a la aduana de Avilés

El Director de un periódico de Oviedo, y un abogado de la ciudad, se dieron golpes

GIJON, julio 16. (SE.).—Comunican de Avilés que ha comparecido ante el Juzgado el chofer de Oviedo, Enrique Requejo, conductor del automóvil que alquilaron los atracadores que se llevaron de aquella Aduana 800 pesetas. El chofer ha declarado que le obligaron a llegar con el automóvil hasta Regueras.

Uno de los tres atracadores detenidos con motivo de este suceso Eduardo Sariego Iglesias, pretendió evadirse de la prisión, pero fué sorprendido cuando intentaba suicidarse, dándose varios cortes en el antebrazo izquierdo con un cristal de los lentes. Para huir había comenzado por practicar un agujero en la pared con un hierro que arrancó de la cama.

EN OVIEDO SE PRODUCE UN INCIDENTE ENTRE EL DIRECTOR DE UN PERIODICO Y UN ABOGADO

OVIEDO, julio 16. (SE.).—En Oviedo se produjo un incidente en una de las calles más céntricas de la ciudad entre el director del periódico semanal «El Lunes», don Francisco Arias de Velasco, y el abogado don José María Loredo Aparicio, éste de filiación comunista. Parece que el señor Loredo Aparicio acometió a bofetadas al señor Arias. Intervino un guardia de Asalto.

ES CONDENADA A VEINTISEIS AÑOS UNA MUJER QUE ASESINO A SU MARIDO

OVIEDO, julio 16. (SE.).—En la Audiencia se ha visto la causa instruída contra Bautista Gutiérrez y María Velasco, acusados de asesinato y parricidio, respectivamente. El primero está declarado en rebeldía, pues se fugó de la cárcel al concederse la amnistía a los presos políticos. María negó toda participación en el hecho, negando que mantuviera relaciones ilícitas con Bautista, que fué quien dió muerte al marido de aquélla. El Fiscal pedía cadena perpetua para ambos procesados. La sentencia condena a la procesada a veintiséis años y ocho meses de reclusión mayor, y a 20,000 pesetas de indemnización.

«LA ALBORADA» DEJA DE PUBLICARSE

LUGO, julio 16. (SE.).—Por las dificultades crecientes que se le venían presentando desde febrero, ha dejado de publicarse el diario «La Alborada».

SOLUCION DEL CONFLICTO DE LA SARDINA

VIGO, julio 16. (SE.).—Reunidos los representantes de los pescadores de sardina y de los fabricantes de conservas han firmado las bases que resolverán el conflicto existente desde hace dos meses. Los fabricantes se comprometen a adquirir diariamente 2,500 cestas de sardinas, pagándola a 15 pesetas cesta .El sobrante se pondrá a la venta en la Lonja de Vigo para el abastecimiento local y exportación al interior de España, pagándose también 15 pesetas por cesta. A su vez, los pescadores se comprometen a no pescar más de cien cestas por embarcación y a suspender las faenas los sábados y los domingos para evitar que se aglomere la mercancía, dada la extraordinaria abundancia de la sardina en estas costas. Un Comité, integrado por fabricantes y pescadores, se encargará del cumplimiento de estas bases, que regirán hasta que se celebre en Madrid la asamblea pesquera, convocada por el Gobierno.

EL VALIOSO MONASTERIO DE SAN SALVADOR, EN OÑA, HA SIDO CONVERTIDO EN REFORMATORIO

BURGOS, julio 16. (SE.).—Custodiados por fuerzas de Asalto, llegaron a la villa de Oña un centenar de vagos y maleantes, que fueron instalados en el artístico y valioso monasterio de San Salvador, antigua residencia de los Padres Jesuitas.

El vecindario, ante la desagradable sorprera de ver convertido un monasterio en un reformatorio, ha enviado telegramas a los diputados de derecha, a fin de que eleven su protesta al Gobierno y gestionen del Ministro de Justicia la revocación de la orden.

DON ALFONSO EN LONDRES

LONDRES, julio 16. (SE.).—Don Alfonso de Borbón ha llegado a esta capital, procedente de Folkestone. Ha cruzado el Canal de la Mancha desde Francia, en un vapor, con un grupo de cinco o seis amigos.

Se castigará a los periódicos que dan noticias inexactas

MADRID, julio 16. (WP.).—El subsecretario de Gobernación recibió esta madrugada a los representantes de la Prensa, haciéndoles las siguientes manifestaciones:

«En los periódicos de Barcelona han aparecido afirmaciones relativas a los sucesos recientes que ocupan la atención pública, en las que no sólo se falta a la verdad, sino que se hacen imputaciones calumniosas a personas y entidades dignas de toda consideración y respeto, seguramente con el deliberado propósito de producir molestias y malestar entre determinadas clases.

«Como esto es intolerable, el Ministro de la Gobernación ha dispuesto que, además de las sanciones que los gobernadores habrán de imponer a los funcionarios que hayan incurrido en negligencia o descuido en el cumplimiento de sus deberes para evitar la divulgación de tales noticias, el Fiscal proceda a promover los oportunos procedimientos para castigar a los difamadores, independiéndose en caso de reincidencia a los periódicos aludidos.»

A juzgar, pues, por las manifestaciones del subsecretario, los periódicos son responsables de todo cuanto publiquen aun autorizado por la censura.

ESTAN SIENDO DETENIDOS LOS JEFES DE «FALANGE ESPAÑOLA», POR TENERSE NOTICIA DE QUE PREPARAN UN MOVIMIENTO SUBVERSIVO

MADRID, julio 16. (WP.).—También recibió esta mañana a los periodistas el Director General de Seguridad, manifestando que había leído en algunos periódicos que, con motivo del hallazgo de varias pistolas-ametralladoras en Madrid, ha sido detenidas 195 personas.

El Director General de Seguridad agregó que no era ese el motivo de las detenciones. Han sido detenidos varios jefes de «Falange Española» porque se sabe que recibieron instrucciones para promover movimientos subversivos, terminó diciendo el Director General de Seguridad.

Los ferroviarios de España están muy descontentos

Dicen que la nota que dió el Gobierno constituye una amenaza, de la q. protestan

MADRID, julio 16. (Havas).—El Sindicato Nacional de Ferroviarios comunicó a los periódicos la nota siguiente: «El Comité Ejecutivo del Sindicato, se reunió para tomar en cuenta y examinar la nota publicada el día 10 de ulio, por el Gobierno. Esta nota constituye una verdadera amenaza para los trabajadores de ferrocarriles y el sindicato protesta enérgicamente. Jamás los ferroviarios crearán dificultades al Gobierno, perturbarán la economía nacional por capricho. En el caso en que el Gobierno nos hiciera proposiciones aceptables se organizaría un plebiscito. Los escrutinios serían secretos y el resultado constituiría la respuesta al Gobierno».

La nota del 10 de julio, precisaba que en caso de la huelga general de Ferrocarriles, el «Ministro se esforzará de neutralizar sus efectos, por todos los medios de que disponga», con el cual se hace saber que se procedería a la movilización militar de los ferroviarios.

ACTUALIDAD POLITICA ESPAÑOLA

APOLOGIA SINCERA

Especial para DIARIO DE LA MARINA

(Reproducción Reservada)

Colaboración inédita de CARLOS PEREYRA

La confusión en los hechos corresponde a una confusión en las ideas de los hombres y en los textos de las leyes. Hace cinco años, antes de ser presidente del Consejo pedía Azaña en Valencia una Constitución que fuese la menor cantidad posible de Constitución, y unas Cortes que fuesen instrumento revolucionario: trescientos hombres resueltos. El actual presidente de la República quedó bien servido. La Constitución es la menor cantidad, no ya posible, sino la imaginable de Constitución. Habrá estado en vigor a lo sumo dos meses en cuatro años y medio de existencia. Nació predestinada, con el apéndice de una aterrorizada ley de Defensa de la República, por más que la Constitución es una excelente defensa. El artículo 49 contiene un amago, y de ningún modo una garantía para la libertad de enseñanza. Los trescientos hombres resueltos pueden sujetarla a las más duras restricciones. El artículo 26 prohibe que las Ordenes religiosas ejerzan tareas docentes, por sí mismas o por personas seglares interpuestas. El comentarista Pérez Serrano dice: «La idea fué del señor Azaña, que se manifestó contrario a la función de enseñanza por parte de las Comunidades religiosas, indicando que aunque esto pareciese poco liberal, era necesario inspirarse en criterios de salud pública». (Página 140). El artículo constitucional sólo se refiere a las Ordenes religiosas, pero la ley del 2 de Junio de 1933, votada por el mismo Congreso Constituyente, dice en su artículo 30: «Las Ordenes y Congregaciones religiosas no podrán dedicarse al ejercicio de la enseñanza.» La ley es manifiestamente violatoria de la Constitución, pues un texto destinado a desarrollarla no puede aumentar las restricciones. Sorprendería que no se hubiese interpuesto un recurso ante el Tribunal de Garantías si no fuese notorio que ese híbrido tribunal carece de toda eficacia y muy especialmente en lo que se refiere a las leyes inconstitucionales, pues mal puede un organismo en el que predomina la influencia del congreso, examinar con criterio jurídico la obra del congreso. No lo digo yo. Es opinión de Posada. La ley del 2 de Junio de 1933 quedó, pues, admitida como aplicación y trasunto del texto constitucional que viola. Los inconformes no tenían esperanza de que la ley se anulase, y abrieron una campaña para que se revisase el texto constitucional.

Disuelto el Congreso Constituyente y efectuadas las elecciones de fines de 1933, predominaron las corrientes de opinión contraria. Democráticamente no podía imponerse la aplicación de una ley reprobada por millones de ciudadanos que la desaprobaban y la creían persecutoria. Pero como por otra parte estos millones de votos no representaban una mayoría, sino mediante la coalición de jacobinos con católicos, esterilizada por su misma naturaleza, y como las dificultades internas se envenenaron por la intervención del presidente de la República, factor de disociaciones anarquistas, no pudo procederse a la revisión constitucional ni a la derogación de la ley. Una y otra entraron en la colada. Así estuvieron hasta el día del desastre. Hoy los vencedores de febrero piden cuentas de la inobservancia de aquellas disposiciones, como una maniobra criminal y como si hubiese estado ausente una fuerza electoral considerable.

Suponiendo que no hubiera habido disolución de Cortes Constituyentes, ¿cuándo y cómo habrían desaparecido los establecimientos de enseñanza de las Ordenes y Congregaciones? La ley dice: «El ejercicio de la enseñanza por las Ordenes y Congregaciones religiosas cesará el 1o. de Octubre próximo (1933) para toda clase de enseñanzas, excepto la primaria, que terminará el 31 de diciembre inmediato. El gobierno adoptará medidas necesarias para la sustitución de unas y otra en los plazos indicados.» La ley pudo ser más clara. La clausura de los establecimientos congregacionistas debía hacerse por sustitución en el término de seis meses. La simple prohibición podía aplicarse en veinticuatro horas o en veinticuatro días. Una Orden del 26 de Junio dispuso que el Director o los encargados de las escuelas comprendidas en el artículo 31 de la ley, facilitarán a las Comisiones mixtas de carácter local, la relación nominal y autorizada de la matrícula correspondiente a escuelas primarias. Esto demuestra también que se trataba de sustituir. Era una sustitución ilusoria por el volumen de la empresa. Pero lo dice la ley.

El orador marxista de las Cortes que en 1936 quiere la prohibición a raja tabla, sin sustitución, habla de la acción del Vaticano durante el Nefando Bienio. Olvida que el Bienio Negro empezó bajo un gobierno en que imperaban la nesga, mandil, la escuadra y el compás del H. Martínez Barrio, Poderoso Príncipe del Gran Secreto, hoy segundo o tercer personaje republicano del Frente Popular. Durante el vitando Bienio nunca estuvo el ministerio de Instrucción Pública entregado a la C. E D. A. No se removió la mole granítica del Consejo Superior, ni desaparecieron otras instituciones resueltamente opuestas a la tradición. Dicen los marxistas que los ministros de Instrucción Pública eran prisioneros del Vaticano, y que se les removía cada cuatro meses. ¿No hubiera sido más fácil tener un ministro dócil durante dos años que echar a seis por la ventana? Lo divertido de este cuento es que el Vaticano se empeñó en impedir la fundación de escuelas oficiales. El Primer Bienio creó doce o trece mil; el Segundo Bienio no pasó de dos mil quinientas, o de tres mil quinientas. El crimen sería patente si no advirtiéramos que mientras más hubiese hecho el Primer Bienio, menos podía hacer el Segundo. Las escuelas no son buñuelos. Y va a decirlo una gloria del Primer Bienio. Discutiendo en las Cortes con un diputado Botella (más bien garrafón de impertinencias) el ministro Fernando de los Ríos pronunciaba estas palabras, en la sesión del 27 de enero de 1932: «Señores diputados, en Madrid, después de haber hecho la República un esfuerzo del que no había idea en toda nuestra Historia, porque son ciento ochenta y cinco escuelas las que se han habilitado en estos nueve meses, hay aproximadamente en las escuelas públicas, treinta y siete mil niños; en las escuelas privadas, religiosas principalmente, cuarenta y cuatro mil, y sin poder asistir a unas ni a otras, cerca de cuarenta y cinco mil, según los últimos datos. (Sensación).» Hoy pasan de sesenta mil. El municipalista García Cortés calcula que aún aumentando el número de escuelas, como ha aumentado, pronto serán cien mil los niños madrileños que carezcan de toda instrucción. Continuaba de los Ríos: «Es posible que seriamente se nos pueda exigir una imperiosa y súbita sustitución de lo uno por lo otro?... Reclamo la atención del señor Botella para que reflexione sobre estos datos. Si en Madrid acontece lo que he dicho, ello es menos de lo que acaece en Barcelona, porque en Barcelona, en las escuelas públicas —del Estado y el Municipio— sólo hay veinticinco mil niños, y el resto, hasta ciento veinte mil, o no están en ninguna parte o están en escuelas privadas y en escuelas religiosas. Señor Botella, es de tal suerte el hambre de cultura que tiene nuestro pueblo, que hay ocho mil solicitudes en el Ministerio de Instrucción Pública para que se creen otras tantas escuelas. ¿Sabe Su Señoría y saben los señores diputados cuánto representa esto? Ciento sesenta millones de pesetas. ¿Sabe Su Señoría el máximo de lo que, por desgracia, dado el límite de las posibilidades presupuestarias y dado el límite de la capacidad tributaria de España, vamos a poder disponer este año? No más de veinticinco millones, y quizá, como una esperanza, treinta millones.» Hágase la cuenta con los dedos, o como se quiera, y véase lo que pueden ser esas doce mil escuelas fundadas con tanta celeridad. Para las escuelas hay que tener locales, muebles, material y maestros. Esto último parece muy fácil. Con que el ministro se asome a la calle y dé una palmada, ya los tiene. Oigase lo que decía el ministro de los Ríos en la misma sesión: «Yo desearía que Su Señoría preguntase si está siendo fácil o no reclutar los siete mil maestros que hemos creado este año.. Y de tal suerte está siendo difícil que ya en presupuesto el gasto que había de significar la recluta de siete mil maestros más para el año próximo, no podremos hacerla... Recuerdo a los señores diputados lo que recientemente ha acontecido en Rusia cuando ha querido improvisar los médicos. Han tenido que retirar esos médicos, y someterlos a una formación de años, por el enorme daño que estaban produciendo.» Uno de los pedagogos que saltaron del mostrador al podio, empleaba giros como este, muy usual entre los clásicos de su condición y ejercicio: «Nadie queremos.»

Cuando se expidió la ley del 2 de Junio alguien preguntó al ministro si los edificios serían confiscados y si las mismas Congregaciones podrían hacer la sustitución de la enseñanza, facilitando el cumplimiento de lo preceptuado. El ministro de entonces, que es el mismo de hoy, contestó rechazando toda incautación de edificios, como contraria a la Constitución. «Los religiosos —decía— son muy dueños de hacer lo que quieran con sus conventos y colegios, porque el prohibirles enseñar no es perseguirles o no dejarlos vivir. Nadie les ha de impedir que vivan en sus moradas, y tampoco que cedan sus colegios o material de enseñanza a profesores laicos.» Las declaraciones son demasiado precisas para que pueda decirse que el ministro ha cambiado. Las Congregaciones podían ceder sus edificios y material a profesores laicos; no a seglares católicos, pues la ley considera que éstos son «personas interpuestas.» El Bienio Infame violó la ley permitiendo estas transmisiones fraudulentas, como las de la S. A. D. E. L. De allí la noble ira popular, que el ministro explica con insuperable nitidez: «Este ministro no ha dado órdenes ningunas. Decía mi querido amigo el señor Llopis, precisamente porque sentía la necesidad de que esas órdenes se dieran, y queriendo él con toda buena intención atribuirme esos méritos, que podían haberse dado órdenes reservadas. Con absoluta franqueza digo: no he querido dar órdenes de ninguna clase. (El señor Valiente: ¿Quién las ha dado?) Las ha dado Su Señoría. Las ha dado la política que habéis seguido en un bienio, conculcando totalmente la ley. (Muy bien.) Porque vosotros sois los que habéis puesto en la desesperación a todos aquellos que quieren vivir dentro de la ley y amparados por el gobierno... Pues qué ¿no existía un precepto constitucional que prohibía el ejercicio de la función docente a las Congregaciones religiosas?» Ese precepto constitucional no existe. ¿Acaso el ministro lo ignora? El texto constitucional no habla de Congregaciones. «Habéis provocado la indignación en ese terreno, como en todo, y la gente que ha ido cerrando esos colegios, esos centros de enseñanza, era la misma gente que en tumultos rabiosos, encolerizados, quemaba aquí y allí una iglesia o un colegio. ¿Qué queríais? Que el ministro de Instrucción Pública, ante esa furia desatada de la gente, dijera que se abran los colegios, en desafío a esa corriente desatada de opinión? Nosotros hemos considerado prudente no desafiar más esa protesta...»

Prieto da otra explicación, tan interesante como la del ministro, y tan digna como ella de figurar en las antologías. Prieto no cree, como el Ministro de Instrucción Pública, en una exacerbación de legalismo. Interrogado por «La Petite Gironde», Prieto contesta: España se encuentra en un estado pasional, aunque no tan agudo como lo dice la prensa extranjera. Las turbulencias lamentables que se han sucedido sólo son posibles por la ignorancia de las masas. Pero la República no es responsable. Toda la culpa recae sobre el régimen monárquico que no quiso educar al pueblo.»

El ministro es un apologista sincero, y Prieto un ingrato. Sabe muy bien que todos los incendiarios han sido lectores de sus artículos y admiradores de su oratoria.

Madrid, fin de Junio, 1936.

Centenares de fascistas de todas las provincias son arrestados por temor que preparen algún complot

Es grande la tensión existente debida a los rumores de que los militares preparan su intervención, si bien en los centros oficiales ha sido desmentida dicha noticia

MADRID, julio 16. (AP.).—España, que cuenta con doscientos a trescientos muertos y acaso más de un millar de heridos en los cinco meses que han transcurrido desde las elecciones de febrero, persiste en encarcelar a centenares de fascistas en medio de una atmósfera de relativa calma.

Los jefes de la extrema derecha y así como sus lugartenientes son arrestados en todas las provincias y encerrados en las cárceles por el temor de que preparen algún plan para vengar el asesinato del ex Ministro de la Dictadura, don José Calvo Sotelo, muerto por unos guardias de Asalto el lunes pasado.

Dícese en los centros oficiales que la policía se ha incautado de gran cantidad de armas y municiones.

Un capitán de la Guardia Civil y varios números resultaron heridos en Barcelona después de sostener un tiroteo con un grupo de sospechosos que huyó en automóviles.

La tensión es alta debido a los muchos rumores que circulan por todo el país, entre los cuales figura el de una posible intervención del ejército, pero en los centros responsables de Madrid se han desmentido y al menos aparentemente reina calma.

Una lista extraoficial de las bajas ocurridas desde las elecciones de febrero, ganadas por las izquierdas, contiene 234 muertos y 942 heridos.

Los elementos de la derecha sostienen, sin embargo, que los muertos son unos 275 y los heridos más de mil.

En las últimas dos semanas veintitrés personas perdieron la vida, sumando los heridos 68.

El Gabinete sigue la situación política con el mayor cuidado. A pesar de los rumores de una inminente crisis gubernamental, parece que el Gobierno se está consolidando.

UN SOLDADO PONE FIN A SU VIDA EN BARCELONA

BARCELONA, julio 16. (SE.) —En los cuarteles de Pedralbes puso fin a su vida disparándose un tiro en la cabeza el soldado José Fernández Sánchez, de veintitrés años. Deja una carta dirigida al juez, en la que expresa su deseo de poner fin a su vida por hallarse solo en la vida.

ACCIDENTE AUTOMOVILISTA. VARIOS HERIDOS

CORDOBA, julio 16. (SE).—En la carretera de Córdoba a Almadén, y próximo al pueblo de Espiel, volcó un camión de carga, resultando heridos Tránsito Jurado Gallardo, Marina Gómez Jurado, Antonio Naranjo Gómez y el ayudante del chofer.

El Ayuntamiento de Oviedo solicita dos millones de pesetas con el fin de reconstruir el Teatro Campoamor

El Gobernador ha pedido también un anticipo para realizar importantes obras en la Catedral ovetense y en la Cámara Santa. Se emprende intensa campaña en favor del turismo

OVIEDO, julio 16. (SE).—En sesión que celebró el Ayuntamiento de Oviedo acordó sumarse a la iniciativa del Ayuntamiento de Gijón para realizar una intensa propaganda en favor del veraneo en las playas de Asturias, a fin de contrarrestar la campaña que se inició en algunos periódicos, que presentan a esta provincia como un semillero de conflictos y que obliga a ausentarse a las familias de aquí e impide que vengan las que tenían por costumbre venir todos los veranos. Se solicitará el concurso de todos los alcaldes de la provincia para esta propaganda.

También el Ayuntamiento acordó solicitar de la Junta de Socorros de Asturias dos millones de pesetas para reconstruir el teatro «Compoamor», pues el nuvo informe de los técnicos determina que no es posible mantener en pie la mayor parte del edificio, por el estado en que quedó a consecuencia del incendio ocasionado en el movimiento de octubre.

OBRAS URGENTES EN LA CAMARA SANTA DE LA CATEDRAL DE OVIEDO

OVIEDO, julio 16. (SE).—El gobernador nos manifestó que había propuesto por la Junta de socorros la consesión de un anticipo de cien mil pesetas para realizar obras en la Cámara santa y Catedral de Oviedo.

Un periodista le preguntó si ese anticipo lo había solicitado el obispo, como decía un periódico socialista por la mañana.

El gobernador dijo que no. Que la propuesta la había hecho él mismo, porque había visitado estos últimos días la Cámara santa y comprendía que, si no se acudía pronto a repararla, terminaría por hundirse.

UN ARTICULO DE DON INDALECIO PRIETO EN «EL LIBERAL», DE BILBAO

BILBAO, julio 16. (SE).—Don Indalecio Prieto, comentando en «El Liberal» las manifestaciones que hizo en la Cámara el diputado sindicalista señor Pestaña acerca de la esterilidad de las Cortes en estos últimos tiempos, dice a este propósito:

«A mi juicio, ha faltado y falta una buena ordenación de materias sobre las cuales ha de trabajar el Parlamento, pues se han colocado en un primer plano de injustificada preferencia cuestiones de importancia secundaria ante la magnitud extraordinaria de ciertos problemas, acerca de los cuales era indispensable atraer sin demora la atención parlamentaria».

Añade luego: «Si tenemos en cuenta, pues, que la dirección del Parlamento corresponde al Gobierno, habremos de afirmar, a base de lo que apuntado queda, que las Cortes del Frente Popular no están bien dirigidas; cierto que la atención del Gobierno la absorbe constantemente el orden público y los conflictos sociales. La obra legislativa exige una tranquilidad espiritual que no se puede tener cuando los ministros han de consagrar principalmente sus energías al cumplimiento de otros deberes que en normas de Gobierno marcan como primordiales. Sirva esto de disculpa a la inacción de las Cortes. Pero a fin de cuentas—añade finalmente—, la responsabilidad habrá de atribuirse a los ministros y a los diputados. No se ha de consolar con que se achaquen constantemente diciendo unos que los anteproyectos duermen en las Comisiones y afirmando otros que no se aportan iniciativas interesantes. Es lo mismo. La obra del Frente Popular es una obra solidaria. Si el fracaso llega, nos aplastará a todos: a ministros y a diputados, a republicanos y a socialistas, a Esquerra catalana y a los comunistas, porque quien habrá fracasado será el Frente Popular, y en ese caso nos alcanzará a todos la patente de ineptitud».

DETENCION DE UNA SUBITA ALEMANA PROPAGANDISTA DEL COMUNISMO

CORDOBA, julio 16. (SE). — La Policía ha detenido a la súbdita alemana Margarita Stain, reclamada por la Dirección general de Seguridad, habiendo ingresado en la cárcel para sufrir condena por el levantamiento de expulsión, y después que la cumpla será expulsada del territorio español.

Dicha alemana se dedicaba a hacer propaganda comunista por los

DETENCION DE UNA SUBDITA DETENCION DE UN SUPUESTO LADRON DE ALHAJAS

CORDABA, julio 16. (SE). — Ha sido detenido Pedro Ruz Gómez, el Perico, en cuyo momento se infirió varios tajos con una cuchilla en distintas partes del cuerpo.

Dicho individuo, después de ser curado en la Casa de Socorro, ingresó en la cárcel, pues resulta ser el presunto autor de un importante robo de alhajas cometido en Sevilla hace algún tiempo, y probablemente lo será también, o cómplice, de otro robo de importancia, llevado a cabo en esta capital recientemente. Además está reclamado por varios Juzgados, entre ellos uno de Sevilla, y el de Posadas.

Un obrero muerto y otro herido en un atraco, en Sevilla

A la misma hora también fué asaltado y robado un cobrador del B. de España

SEVILLA, julio 16. SE.—A las cinco de la tarde se encontraban en la calle de Butrón, almacén de cereales de don Joaquín Sáez de la Maza, el encargado del mismo y dos obreros. En dicho almacén penetraron tres individuos sacando las pistolas y exigieron que les entregasen el dinero que hubiera en la casa. El encargado les contestó que allí no había nunca dinero, pues éste se guardaba en la oficina. Entonces los atracadores les exigieron el dinero que ellos llevasen, como también sus relojes y cadenas. Los operarios les dijeron que ellos tampoco tenían dinero, y entonces uno de los atracadores disparó sobre los obreros, cayendo uno de ellos al suelo mortalmente herido. La misma bala de rebote, alcanzó a otro. Los atracadores, una vez cometido el hecho, se dieron a la fuga.

Los heridos fueron trasladados seguidamente a la casa de socorro del Palacio de Justicia., donde uno de los heridos dejó de existir a los pocos minutos de ser colocado en la mesa de operaciones. Se llamaba la víctima Ciriaco González y tenía 66 años. Tenía atravesada la garganta por un balazo. El otro herido se llama Antonio Prieto Ramírez, y sufre una herida, por rozadura de bala en el brazo izquierdo, de pronóstico leve. El obrero que resultó ileso tuvo que ser asistido de un fuerte ataque de nervios.

Pocos momentos antes de ocurrir el suceso antes mencionado se produjo otro análogo en la calle Rivero. A dicha hora pasaba por la citada calle el cobrador del Banco de España don Bartolomé García Torralba, que llevaba en el bolsillo una cartera con billetes. Le seguían dos individuos que le dieron alcance, y a viva fuerza le metieron en el portal de la casa número 11, donde le tiraron al suelo. Uno de los ladrones le quitó la cartera, que contenía más de dos mil pesos. Los ladrones huyeron sin ser vistos por nadie.

PORQUE NO PUEDE SOBREVIVIR A SU ESPOSA, PONE FIN A SU VIDA

PAMPLONA, julio 16. (SE.) — En Viana se suicidó colgándose de una viga don Federico Armañanzas, de sesenta y tres años. Dejó escrita una carta dirigida al juez, en la que le decía que se suicida por no poder sobrevivir a su mujer, que falleció hace días. También deja instrucciones relativas a la forma en que deben ser repartidos sus bienes.

FUERA DE ESPAÑA

FADOS

TODO viajero que en el mundo ha sido lleva en sus andanzas muy alerta la curiosidad Pese a las vociferaciones de los «igualitaristas» hay clases también entre los que viajan; unos, casi la mayoría de los del pullman, lo primero que inquieren en las agencias y en las guías son los nombres y señas de los hoteles de lujo, de los casinos, de los reyes de la costura y de la joyería, de los bares y teatros... Otros, los de las primeras de los express, ya piensan un poco menos en todos esos lugares donde tendrían poco más de lo que les ofrecen por la mitad menos allí donde se instalan. Generalmente, el viajero de esta serie busca siempre las cosas más perdurables, las emociones menos frívolas; para él hay algo en sus salidas al mundo tan digno de tocarse y de saborearse como unas espaldas desnudas y unos cocktails explosivos; los museos, las iglesias, los jardines, las librerías, las industrias...

Finalmente, los innumerables, pobrecillos «burgueses» de esta época de la alpargata y el despechugamiento sudorosos, que viajan en tercera porque ganan mucho menos que un peón y que apenas pueden aspirar a hoteles de segunda categoría. Para estos sí que es variado y riquísimo el catálogo de sus observaciones turísticas; desde que entran en la tierra nueva la esponja de su curiosidad —cien veces apretada y vuelta a expander— va absorbiendo colores, sonidos, estremecimientos, voces y perfiles.

Para este viajero de pecunia limitada es para el que no tiene límites el placer de conquistar y descubrir lo para él hasta entonces intacto. Paisajes, costumbres, lengua hogares, indumentos, cocina; sillares sobre los que fué subiendo la fábrica secular de una nación y de una raza... Este viajero con sed inapagada de gustar el agua de los pueblos en la misma quiebra u ojo donde brotan, peregrina y descansa en jornales que no dan siempre en el provecho idéntica medida, mas si un poquito del saber popular en cada vez. Hoy es una viejuca, mañana un niño, pasado mañana un labrador... después la gente de ciencia que reparte en aulas, en claustros, en laboratorios y escuelas los tesoros del pasado que acumulan los intereses del futuro... Y luego la historia, la literatura, la música, la danza y el cantar, lo que es meollo y vértebra, sangre y nervio del organismo nacional que busca y tiene en el conjunto su equilibrio perfecto y admirable.

Alma del pueblo portugués que ama, llora y sufre son los fados. Opinan algunos que el carácter silencioso, levemente retraído de las ciudades y lugares lusitanos debe influir en sus gentes; a nosotros nos parece muy prematuro el juicio; de un pueblo que no cante a todas horas y que no llene de ruidos sus plazas y sus calles no puede afirmarse que sea un pueblo triste; acaso, si, un pueblo serio y reflexivo a quien la algazara sin razón le prive de hacer algo útil. Así los que esperan encontrar en cualquier parte esos cantadores de colmados, tabernas y chigres que animan las noches de España, se decepcionan un poco y juzgan ya de la triste apatía de los que no cantan.

Pero esta tarde hemos oído «fados»; en la calle no, tampoco en el teatro; han sido dos horas de guitarra y de poemas. La expresión popular de la lírica lusitana remueve en nuestro oído acentos evocadores del cante flamenco y de los tangos argentinos; la misma languidez melancólica; las mismas arrastradas quejumbres; el mismo desgarrado sollozar... Llanto en la música, pena en las voces, dolor de saudade en la entraña de la letra... Dolor humanísimo del amor, de la ausencia, de la muerte... Sí que están cuajados de angustia estos cantares que nos revelan todo el misticismo romántico, exaltado y profundo de esta raza que sabe amar con la sublimidad, el silencio y la ternura de aquel Gonzaga que Julio Dantas da a conocer en su «Cena de los Cardenales».

El amor vive aún en Portugal con toda su purísima lumbre, él bautiza las casas más elevadas, más nobles y más bellas; las mocitas de ojos endrinos y labios rojos como su saya regional, bordan en sus algibeiras preciosas la palabra «Amor». Y estos fados, dulcísimos y dolientes que aprietan el alma con mano leda son en sus bocas expresión universal y eterna del amor.

Mercedes VALERO de CABAL.

AVISO AL PUBLICO

Los grandes Almacenes ««La Sortija»» de Monte No. 15, estarán cerrados durante toda la semana entrante, para ofrecer el primer período del descanso anual retribuído a todo el personal a la vez.

Estos populares almacenes desean asimismo poner en conocimiento del distinguido público que los favorece, que hasta entotnces podrá adquirir las últimas novedades en prendas de fantasía, flores, carteras y demás objetos de quincalla en general, a precios asombrosamente rebajados.

"LA SORTIJA"
DE I. SKARBREVIK Y CO.
MONTE No. 15, HABANA

VIRIL Y POTENTE

El que se siente viril y potente es perfecto; pero aquel que no puede cumplir su misión de hombre porque siente debilidad sexual e impotencia, debe tomar FORTIL tabletas virilizantes a base de extractos glandulares.

En droguerías y farmacias. Si no lo encuentra se remite por correo certificado (sin membrete, para guardar reserva) enviando su importe de $2.90 a L. Caballero, San Lázaro 294 bajos. Habana. Solicite el folleto gratis «LA SEXUALIDAD, SUS ENFERMEDADES Y SU TRATAMIENTO».

GANGA

Se vende barato un automóvil Graham-Paige con muy poco uso y en perfectas condiciones. Informan en la Administración del DIARIO DE LA MARINA.

CARTERAS para PAPELES desde $1.50

LA CASA DEL PERRO
NEPTUNO 38 — HABANA

E.C.D. 2016

CAYERON LOS TIGRES DEL DETROIT AL TERCER LUGAR

WARNEKE DOMINO AL BOSTON MIENTRAS LOS CARDENALES PERDIAN

DESDE EL BULL PEN

Una carta de Mike González.—Dice que dará su Campeonato en La Tropical, y nos habla del chance de los Cardenales.—Un fanático expone su criterio sobre cómo debe resolverse el problema del base ball cubano.—Comentarios y notas

(Por PEDRO GALIANA)

Mike González, manager del club Habana, y coach de los Cardenales de San Luis, nos ha escrito nuevamente para informarnos que ya es cosa segura la celebración de su campeonato en los terrenos del Stadium de La Tropical. En su carta, Mike nos dice:

Mi querido Galiana:

Perdóname que haya tardado algo en contestarte, pero nuestra novena ha estado viajando de ciudad en ciudad y no ha sido hasta que nos hemos estacionado definitivamente en San Luis, para recibir la invasión de los clubs del Este, que he tenido tiempo libre para hacerlo.

Referente al baseball cubano, debo repetirte lo que te dije hace tiempo, esto es, que yo daré el campeonato nacional en los terrenos de La Tropical, con cuatro clubs como contendientes. En este campeonato podrán participar todos los players cubanos que lo deseen, y después, cada club se reforzará con los americanos que sean necesarios. El público pide baseball fuerte y bueno y lo tendrá una vez más.

Respecto al campeonato de la Liga Nacional, creo que tendremos que vencer al Chicago Cubs, que se encuentra ahora algunos puntos delante de nosotros en el primer lugar. El club San Luis ha tenido muy mala suerte hasta ahora. Ha tenido fuera de juego a Paul Dean y a Parmelee, ambos con el brazo en malas condiciones, pero, afortunadamente, ya se están restableciendo. Si no hubiera sido por este contratiempo, hoy estaríamos con una ventaja de seis o siete juegos en primer lugar; no obstante, seguiremos luchando con bríos y creo que triunfaremos al final.

Si llegas a New York en la fecha que me indicas, tendremos oportunidad de charlar ampliamente del baseball cubano y de la Liga Nacional.

Sabes te quiere tu amigo,

Mike González.

Sobre el baseball profesional cubano, recibimos también ayer una carta bastante interesante de un fanático que nos ha pedido que reservemos su nombre. Este criollo nos habla de lo que debe ser la temporada, y en su epístola se destacan detalles bastante interesantes que creemos dignos de la publicidad.

Dice así:

Querido señor Galiana:

Yo no soy partidario de Luque, ni de Mike González. Soy, simplemente, un fanático del baseball que gusta de apreciar la buena pelota todos los inviernos, pero veo que este año todo el mundo se está dividiendo aquí en dos grupos: uno que apoya a Luque, y otro que sigue adicto a Mike.

En lo que a mí respecta, puedo decirle que, como aficionado al juego de pelota, deseo ardientemente que...

1.—No haya separación entre Luque, Miguel Angel, Dihigo y los demás peloteros cubanos.

2.—Que se eche a un lado, por perjudicial, el sistema cooperativo que se practica aquí en la pelota, y que se funden empresas, que sean las que controlen los clubs.

3.—Si Luque quiere controlar algo que se dedique a controlar al Almendares. Si Mike quiere controlar algo, que controle al Habana, y si Dihigo quiere controlar algo, que controle al Marianao.

4.—El campeonato de este año debe iniciarse con los mismos clubs del año pasado, con los mismos managers, pudiendo agregarse a la competencia una novena que represente al pueblo de Matanzas, la cual pudiera ponerse en manos de Cheo Olivares.

5.—Que los clubs mantengan en su line up a jugadores cubanos, pero que se refuercen también con jugadores americanos de las menores y de las Ligas de color.

6.—Que se consiga de Don Julio Blanco Herrera el alumbrado necesario para jugar juegos nocturnos en La Tropical. Existe una inmensa cantidad de fanáticos que sólo puede asistir a los juegos los domingos, por trabajar toda la semana, y habiendo juegos nocturnos los martes y jueves pudiera solucionarse fácilmente el problema de recaudación.

7.—No debe cobrarse más de 30 centavos por la entrada de glorieta y 10 por el sol.

Si Luque, Mike, Olivares, Dihigo y los demás insisten en dividirse, el baseball peligrará extraordinariamente. El campeonato debe organizarse bajo el control de la Liga General, y si algún club o jugador tiene duda respecto al desenvolvimiento de la competencia en su parte económica, debe nombrarse un administrador general que rinda cuentas, empleándose de paso un número mínimo de empleados que pueden ser los de La Tropical.

El sistema del cooperativismo, esté en manos de Miguel Angel o de Luque, es malo, y sólo trae los trastornos que se registran actualmente.

Atentamente,

Un Fanático

Antonio Jané habrá de llevar un carro a las grandes justas de autos que se darán en agosto

El hábil driver se propone volver con un carro especial que ha de causar el asombro de todos. Su record en competencias es realmente envidiable. Algo sobre las próximas carreras.

Continúa el entusiasmo por las carreras de automóviles y de motocicletas que se han de efectuar durante los cuatro domingos del mes de agosto, en el Hipódromo de Oriental Park, Marianao. Las inscripciones van aumentando por día y se espera que antes de que oficialmente comiencen a practicar sean muchos más los drivers que estén dispuestos a optar por la victoria.

Todos los muchachos interesados en estas grandes competencias de velocidad que podemos asegurar, ha de resultar el evento más importante del año, se dan sus vueltas diariamente por las oficinas situadas en Virtudes número 38, para charlar y hacer comentarios sobre sus futuras posibilidades de éxito y los fallos que pueden tener sus rivales.

Antonio Jané, uno de los mejores corredores del patio, hablando ayer sobre las próximas carreras, nos manifestó lo siguiente: «Para participar en las carreras de automóviles, sólo se necesitan dos cosas: la primera, valor; la segunda, habilidad. El corredor que no reuna ambos requisitos no puede salir triunfante. ¿Por qué de qué vale tener habilidad y faltarle el valor, o viceversa? Yo espero aunar ambas cosas para batirme palmo a palmo, con los más destacados ases de la pista y creo que podré vencerlos sin dificultades. Ya quedan muy pocos días y por lo tanto, no hay que esperar mucho.

EL RECORD DE JANE

Este habilidoso driver que ha de llevar a la justa un Dodger Especial, tiene el record de haber participado en 17 competencias, habiendo conquistado 18 premios y 13 copas, quedando fuera del dinero en dos ocasiones, y eso porque no pudo finalizar debido a accidentes.

Las competencias donde ha participado son las siguientes:

Heraldo-Guanajay-Heraldo, en 1923, donde logró conquistar el segundo lugar; Noche-Guanajay-Noche, en 1924, no pudiendo finalizar; Heraldo-Calabazar, en 1924, donde tampoco pudo terminar; Heraldo-Guanajay-Artemisa, en 1924, obtuvo un segundo lugar; Oriental Park, en 1924, un tercer lugar; Oriental Park, en 1924, un tercer lugar; Oriental Park, en 1924, tercer lugar; Oriental Park, en 1924, segundo lugar (1); en la carrera Guanabacoa-San Francisco, en 1924, logró obtener un primer lugar; Oriental Park, 1924, un primer lugar, y dos semanas después, en Oriental Park, otro primer lugar; Circuito La Noche, en 1925, un primer lugar; en Los Palacios, en el año 1925, un primer lugar; en el Circuito La Noche, en 1926, obtuvo un primero, un segundo y tercer lugares, en distintas categorías; y en el mismo Circuito La Noche, del mismo año, celebrado un mes después, logró un primero y segundo lugares, Carrera Universal, en 1927, obtuvo un segundo lugar; y en Oriental Park, en 1928, un segundo lugar.

EN LAS GRANDES LIGAS

RESULTADO DE LOS JUEGOS CELEBRADOS AYER

LIGA NACIONAL

Chicago, 1; Boston, 0. (10 in.)
Filadelfia, 6; San Luis, 2.
New York, 7; Pittsburgh, 6.
Cincinnati y Brooklyn no jugaron.

LIGA AMERICANA

New York, 5; Detroit, 2.
Cleveland, 7; Filadelfia, 0.
Chicago, 9; Washington, 7.
San Luis, 6; Boston, 3.
Boston, 5; San Luis, 4.

ESTADO DE LOS CLUBS

LIGA NACIONAL

	G.	P.	Ave.
CHICAGO	51	29	.638
San Luis	50	32	.610
Pittsburgh	44	38	.537
Cincinnati	41	38	.519
New York	42	41	.506
Boston	39	44	.470
Filadelfia	32	49	.395
Brooklyn	27	55	.329
Totales	326	326	

LIGA AMERICANA

	G.	P.	Ave.
NEW YORK	55	28	.663
Cleveland	46	38	.548
Detroit	45	38	.542
Boston	46	40	.535
Washington	44	39	.530
Chicago	41	40	.506
Filadelfia	25	52	.325
San Luis	25	55	.313
Totales	330	330	

JUEGOS SEÑALADOS PARA HOY

LIGA NACIONAL

Boston en Chicago.
Filadelfia en San Luis.
New York en Pittsburgh.
Brooklyn en Cincinnati.

LIGA AMERICANA

San Luis en Boston.
Detroit en New York.
Chicago en Washington.
Cleveland en Filadelfia.

TEXTO COMPLETO DE LA APELACION QUE HACE EL CLUB REGLA

Los reglanos se dirigen al Comité Ejecutivo de la UAA en la esperanza de obtener el game

A LA UNION ATLETICA DE AMATEUR DE CUBA

Con el ruego de la representación del club Regla de que se publique, hemos recibido en el día de ayer, la apelación que ha hecho esa entidad ante el Comité Ejecutivo de la UAA, sobre el fallo de la Liga Nacional en el caso del match Hershey-Regla.

Dicha apelación dice:

A LA UNION ATLETICA DE AMATEURS DE CUBA:

Como ampliación al escrito apelación presentado por el que suscribe, a nombre del Club «Regla», el pasado día 3 de los corrientes, recurriendo contra el fallo dictado por la Liga Nacional de base ball, con fecha veinte y nueve de junio último y por el que se declaró forfeited a favor del club «Hershey» el juego celebrado con mi representado, el día veinte y uno del propio mes tengo a bien informar, para un mejor conocimiento del asunto por parte de ese Tribunal de apelación, de lo siguientes:

Primero: De acuerdo con el Capítulo XIV de los Estatutos de la Liga Nacional, los jugadores que participen en los Campeonatos que organice la Liga, han de llenar fundamentalmente dos requisitos: ser amateurs y miembros de las Sociedades que representan, estando inscriptos como tales en la «Unión Atlética, (Ambos requisitos los reunía el atleta Félix Durán Galvez).

Segundo: A más de lo previsto en el artículo 75 y a que se hace mención en el apartado anterior, los Clubs deberán presentar al Secretario de la Liga, con 24 horas de anticipación, una certificación expedida por el Secretario de la Unión Atlética, donde conste que el jugador que se desea utilizar esté inscripto en la Unión Atlética por el Club que lo representa y que está apto para competir representándolo. Este precepto, al parecer terminante, si se estudia cuidadosamente, nos señala que, es inaplicable en los actuales momentos, dada las relaciones entre la Liga Nacional y la Unión Atlética. El artículo tenía su razón de existir cuando la Liga Nacional tenía constituída su Directiva por personas desconectadas del Comité o funcionarios de la Unión Atlética, y por la mesa de la Liga no se conocía la elegibilidad de los atletas ante la Unión; pero a partir de la vigencia de las reformas establecidas en el año 1933, en que las funciones de Secretario de ambos Organismos están encomendadas a una sola persona, resulta peregrino exigir que el Secretario de la Unión le envíe al Secretario de la Liga, por intermedio del Club, pues la función de éste es la de mensajero en este caso, una certificación de extremos, que si como Secretario de la Unión conoce y le consta, como Secretario de la Liga, por ser la misma persona, no puede ignorar.

A mayor abundamiento y como prueba de que la reforma establecida en 1935 no fué todo lo previsora que era de esperarse, vemos que el único precepto en los Estatutos donde se señalan funciones a los dos cargos ostentados por una sola persona, es en el antes mencionado artículo 76, pues en todas las demás referencias al Secretario se confunden en un solo haz las funciones.

Tercero: Los argumentos expuestos, al parecer solo denotan un juicio sobre el precepto y no una prueba de que no es esencial su cumplimiento. Si profundizamos en las razones alegadas y en la práctica de la forma de cumplir el precepto, observamos que éste no se ha cumplido ni por el Club «Regla», en el caso del atleta Durán, ni por ningún otro Club, pues la comunicación del Club, solicitando por escrito que un atleta compita, no es lo que se señala en el tantas veces mencionado artículo.

Cuarto: Pensando que pudiera formularse que la Liga al aplicar el precepto se ajustó a la interpretación que la práctica ha dado al mismo, es decir, que solo con el escrito-solicitud del Club, se cumple con el artículo 76, esta representación quiere hacer incapié en que la costumbre viciosa de interpretación no puede en forma alguna al discutirse su aplicación, en este caso, servir de norma para fundamentar el fallo, pues sería a sabiendas aplicar erróneamente un precepto.

Quinto: Si como vemos, ajustándonos a la letra del artículo (política seguida por la Liga al emitir su fallo, es decir, cumplimiento estricto de la letra de su Código fundamental) no se ha cumplido el precepto y por otra parte se demuestra que su vigencia mal interpretada, se debe a un error de adaptación y correlación entre los Estatutos de ambos Organismos, siguiéndose el criterio de la Liga, resulta injusto declarar que el Club «Regla» no ha cumplido estrictamente lo dispuesto en el artículo 76 de sus Estatutos.

Sexto: Por si los fundamentos legales reseñados no fueran suficientes a reconocer la tesis sustentada por este Club, la prueba practicada por la Liga, como parte del expediente iniciado con la protesta del «Hershey», denota que la responsabilidad en la supuesta infracción del artículo 76, descansa totalmente en los funcionarios y oficiales de la Liga. Si por el Comité Ejecutivo de la Unión Atlética, al fallar este recurso, se estudia las declaraciones de los oficiales, podrá apreciar que conocían de la imposibilidad de utilizar al atleta Durán Gálvez, (ellos como la Liga en el momento del juego creían sin duda en la necesidad de la vigencia del artículo, tesis que como explicado no sustenta fundamentadamente esta representación) no obstante lo cual, faltando a sus deberes, lo autorizaron a competir, negligencia indiscutible que en el fallo, se quiere ser tan justo y legalista, no se reconoce ni mucho menos se castiga en forma alguna. Es comprensible para esta representación la omisiva que sobre este extremo padece el fallo. Reconocer negligencia en los oficiales, era aceptar la irresponsabilidad del Club «Regla», y al referirnos al Club, hablamos de la entidad social que ha sufrido los perjuicios y no de su representante o jugadores, que solo son un aporte de él.

Séptimo: A más de la negligencia en este caso específico, los Umpires permitieron durante la celebración del juego, otras infracciones, (el atleta Valdés compitió con «sweater» todo el juego) no alegadas por nuestro Club, por estimar que no era fundamental para el Club «Regla» neutralizar con otra infracción la protesta del «Hershey», que estimamos desde el primer momento, inoportuna y carente de base moral, a más de la legal a que hemos hecho mención en apartados que anteceden. Por lo antes expuesto, el club «Regla», a quien represento, solicita del Comité Ejecutivo, que aceptando el recurso, lo estudie con su imparcialidad reconocida, y en definitiva lo declara con lugar, dictando una resolución que devuelva a nosotros un derecho de que transitoriamente nos ha privado la Liga Nacional.

De usted atentamente,

José Massanal
Secretario.

CON UNA SERIE AMERICANA DARA COMIENZO EN OCTUBRE 3 LA TEMPORADA OFICIAL DE BASE BALL DEL PRESENTE AÑO

El sábado último, Dizzy Dean, pitcher de los Cardenales, resultó lesionado por un batazo de Burguess Whitehead, que le dió en la cabeza. Aquí se le puede ver en los momentos en que le hacían la primera cura, tendido aún en el suelo.

La noticia ofrecida hace días por el DIARIO DE LA MARINA, es confirmada por Alfredo Suárez, que recibió informes de Mike González.—La Justa Nacional se dará en La Tropical, jugando cuatro teams.—Julio Rojo, Tiant y otros con Mike

VENDRAN BUENOS JUGADORES AMERICANOS

Según un anuncio oficial hecho ayer tarde por Alfredo Suárez, tesorero de la Liga General de base ball, el veterano circuito iniciará la campaña base bolera invernal en la Habana, con el Gran Stadium de la Cervecería La Tropical como home, el sábado tres de octubre, brindándose a los fans una interesante serie americana en la cual los teams Habana y Almendares discutirán un trofeo con un team de Estrellas americanas que se confeccionará entre los players más salientes de la Ligas Menores.

«He recibido una carta de Mike González y en ello me anuncia oficialmente la serie americana»—nos dijo Alfredo Suárez ayer.

«Según Mike, la temporada profesional comenzará el sábado tres con esa serie especial que durará quince días. En el trascurso de ese tiempo se jugarán de ocho a diez encuentros, terminándose la lucha alrededor del veinte de octubre. »

«Una semana después de esta serie comenzará el campeonato Nacional, en el cual tomarán parte cuatro clubs, como el año pasado, Estará presente el Habana, el Almendares, el Marianao y el Santa Clara, cuyo propietario Armista, ha escrito varias cartas a Mike interesándose por continuar en la Liga General».

SE JUGARA EN LA TROPICAL

«Las temporadas oficiales—la serie americana y el campeonato nacionales jugarán en los terrenos del Stadium de La Tropical, que fué cedido por la empresa de dicha cervecería a Mike González, desde el pasado mes de octubre.

«Mike cuenta hasta ahora con el Mulo Morales, Estalella, Tomás de la Cruz, Fermín Guerra, y otros players que fueron llevados por el Mulo hacia el Norte este año, También con el pitcher Tiant, Julio Rojo, el short stop Correa, Brañaga, Rossel, Joseito Rodríguez y otros más que han quedado en contestarle a Rojo en estos días.»

LOS EX AMATEURS CON CHANCE

«Todos esos muchachos que dieron el salto al profesionalismo, esperanzados en hacer del base ball la carrera de su vida, tendrá su chance con Mike González, figurando en el grupo players como Jorge Comellas, Felo Suárez, Gilberto Torres, Salvador Hernández, Manolo Fortes, Zabala, Paituví, Regino Otero y otros que hasta hace poco tiempo eran estrellas dentro del amateurismo.

«Mike se da prefecta cuenta de que los veteranos no pueden sostenerse to da la vida, y se propone abrirle amplio campo a estos muchachos para que mejoren y se transformen, en poco tiempo en las verdaderas estrellas de nuestro base ball profesional».

QUEDARAN ALGUNOS AMERICANOS

«Después que Mike tenga reunido a todos los players cubanos en los cuatro clubs»—nos sigue diciendo Alfredo, «distribuirá en cada novena los americanos que hagan falta, y escogerá a estos players, del grupo de hombres que jueguen aquí la serie americana que se iniciará el sábado tres en el Stadium de la Tropical. »

SOBRE EL PROBLEMA LOCAL

Refiriéndose al problema surgido con algunos jugadores, con motivo del otro campeonato que se va a efectuar bajo la égida de Luque, Alfredo Suárez, nos dice:

«Mike González estima que ese problema no debe existir y cree que todos los jugadores deben unirse. En su carta me dice lo siguiente:

«Este embrollo que se ha formado es ajeno a mí, pues siempre he sido partidario de la unión de todos en beneficio de nuestro base ball, por el cual he laborado sin descanso, y sin ningún beneficio en Cuba, pero, siempre dispuesto a no desmayar por ningún motivo».

LLEGO EL INFIELDER ARANGO

Pedro Arango, veterano ex infielder del Club Marianao, que se encontraba fuera de Cuba, ha retornado ya y nos ha hablado del problema del base ball cubano.

«Yo tengo cartas de Luque invitándome a jugar con él»—dice Arango, «pero, estimo que todos deben ponerse de acuerdo por el bien del base ball cubano. Juntos podemos ir lejos y podemos vivir honradamente de nuestra labor en el field. Divididos, nadie sabe lo que pasará.»

Arango, que produjo un triunfo en el club donde jugaba en Puerto Rico, perdiendo solamente cuatro games en el campeonato, está en envidiable forma, luce tan sonriente como siempre y tiene intención de jugar aquí, hasta octubre, para mantenerse en training.

Es posible que juege en el equipo de Columbia, que se encuentra al frente en el campeonato de las Fuerzas Armadas.

¿POSIBLE ARREGLO?

Incidentalmente, ayer corrió el rumor de que el miércoles último se celebró una importante conferencia entre el doctor Pratt, Tinti Molina, el coronel Galindez y otros, en la cual se discutió el problema del base ball profesional.

Parece que el coronel Galindez es también partidario de que no haya división entre nuestros peloteros, y, como él es personalmente un buen sos tenedor del juego en Cuba, ha recomendado que se eviten fricciones que pueden perjudicar.

Se aseguraba ayer que podía surgir un arreglo satisfactorio para todos quedando Mike González al frente del club Habana, Luque con el Almendares, Olivares con el Marianao y Dihigo con el Santa Clara, en una Liga General que tendría representaciones de todos.

La noticia, empero, no ha podido confirmarse.

Pascau y Aníbal, contra Sarmiento y Gayarre, en el segundo del H.-Madrid

Magnífico partido será el intermedio. A última hora dos parejas que están jugando mucho: Bernal y Ayesterán contra Montes Menor y Roda. Los pagos de anoche en el Habana Madrid

Pascau tendrá un buen chance de ganar el segundo de esta noche si se presenta bien de saque, pues tendrá un cuadro entero de ventaja en este aspecto y llevando a Aníbal de compañero aumentará sus posibilidades de victoria. Aníbal está jugando extraordinariamente bien y ello es un factor de capital importancia a favor de los blancos.

Antes de decidirse por uno u otro bando es bueno que se sepa que los rivales serán Sarmiento y Gayarre y que se recuerde que el Tenor es uno de los mejores zagueros del cuadro, aparte de que Sarmiento está en excelente forma y pesará de todos modos en este encuentro.

Como nosotros lo vemos, el match tiene una importancia grande, y ha de ser bien disputado, sin género de dudas, al punto que nadie guste de presenciar un partido de pelota vasca de altura, dejará de asistir esta noche a la Bombonera.

Ayestarán y Roda se enfrentarán en el último. Llevando de compañeros a Bernal y Montes menor. Ha subido tanto de juego Ayestarán que hoy ya puede medirse a igual con Roda, con el que no podía presentarse en cancha en las últimas semanas.

Torres y Cubota se verán las caras con Girón y Azpeitia, en el partido de apertura.

PROGRAMA DE LA FUNCION QUE SE CELEBRARA ESTA NOCHE, A LAS OCHO Y MEDIA

PRIMER PARTIDO, A 25 TANTOS:
Torres y Cubota, blancos, contra Girón y Azpeitia, azules A sacar ambos del 14 y medio.

PRIMERA QUINIELA, A 6 TANTOS:
Torres, Cubota, Girón, Azpeitia, Pascau, Aníbal.

SEGUNDO PARTIDO, A 30 TANTOS:
Pascau y Aníbal, blancos, contra Sarmiento y Gayarre, azules. A sacar los primeros del 13 y medio y los segundos del 14 y medio.

SEGUNDA QUINIELA, A 6 TANTOS:
Sarmiento, Gayarre, Bernal, Ayestarán, Montes menor y Roda.

TERCER PARTIDO, A 30 TANTOS:
Bernal y Ayestarán, blancos, contra Montes menor y Roda, azules. A sacar ambos del 14 y medio.

NOTA:—Sábado y domingo, función corrida.

LON WARNEKE LE GANO AL BOSTON EN DIEZ ENTRADAS

Un two bagger de Jurges seguido de un single de Herman, produjo el triunfo

CHICAGO, julio 16 (AP)—Lonnie Warneke, superó hoy a Bent Cantwell en un gran duelo de pitchers que duró diez innings y los Cubs derrotaron a los Bees de Boston con score de 1x0 para obtener su cuarto triunfo consecutivo.

Warneke sólo permitió cuatro hits, en tanto que los Cubs le pegaron seis a Cantwell Un doble de Jurges y un single de Herman produjeron la carrera del triunfo.

El score:

BOSTON

	V.	C.	H.	O.	A.	E.
Warstler, ss.	4	0	0	2	5	0
Thompson, 1b	3	0	0	14	2	0
Moore, rf	4	0	0	0	0	0
Berger, rf	5	0	0	5	0	0
Cuccinello, 2b	4	0	1	3	2	0
Lee, lf	4	0	1	3	0	0
Coscarart, 3b	4	0	1	0	4	0
López, c	4	0	0	1	0	0
Cantwell, p	3	0	1	1	5	0
Totales	35	0	4	29	18	0

CHICAGO

	V.	C.	H.	O.	A.	E.
Hack, 3b	4	0	0	3	2	0
Herman, 2b	5	0	1	2	4	0
Galan, cf	4	0	1	4	0	0
Odea, c	4	0	0	6	1	0
Demaree, rf	4	0	1	1	0	0
Stainback, lf	3	0	1	1	0	0
Cavarreta, 1b	4	0	1	8	0	0
Jurges, ss	4	1	2	3	3	3
Warneke, p	1	0	0	2	1	0
Totales	33	1	7	30	11	3

Anotación por entradas:
Boston .000 000 000 0—0
Chicago .000 000 000 1—1

Empujadores: Herman, Doble: Jurges, Stolen bases: Cantwell, Moore, Sacrifices: Cantwel, Warneke 2, Double plays: Jurges a Cavarreta Quedados en bases: Boston 10, Chicago 8, Bases por bolas: Cantwell 2, Warneke 4, Strike outs: por Cantwell 1, Warneke 4, Umpires, Stewart, PFirman y Pinelli, Tiempo, 2.20.

LOS SEIS DE LA FAMA

Player	J.	V.	C.	H.	Ave.
Gehrig, Yanks	83	317	102	119	.375
Radcliff, W.S.	67	284	54	106	.373
Dickey, Yanks	64	251	63	92	.367
P. Waner, Pitts.	76	304	56	110	.362
Medwick, S.L.	82	338	55	121	.358
Jordan, Bees	84	339	56	116	.342

EVITE ACCIDENTES VIAJANDO EN TRANVIA

Los Estados Unidos llevarán a Berlín el mejor team de pista que hayan reunido hasta ahora

El team está prácticamente escogido y posee numerosos recordmen. Se cree que los atletas americanos retornarán de las Olimpiadas con los records más notables de la historia

NUEVA YORK, Julio, (Editors Pres). El Palmer Stadium de Princeton es el sitio donde anualmente se baten todos los records de pista y atletismo. Este año los atletas del Tío Sam allí congregados, con miras de ingresar en el team Olímpico, se han superado a sí mismos y como resultado los Estados Unidos cuentan ya con el equipo mejor que han tenido desde la fundación de las Olimpiadas modernas.

El team de los Estados Unidos, escogido en las pruebas que se celebraron el 11 y 12 de julio en el Stadium de Randalls Island, Nueva York, había quedado sino dibujado firmemente, por lo menos parcialmente esbozado después del «meet» de Princeton. En otro de los 23 eventos que se celebraron entonces, se rompieron records de alguna clase. En tres, inclusive el salto de garrocha, la carrera de 400 metros, y la de 1500 metros surgieron nuevos atletas que destronaron a los reyes de sus respectivos deportes ante la sorpresa general.

Donald Lash, el nuevo Paavo Nurmi americano, ganó la carrera de 10.000 metros, dejando más de 130 metros atrás a su más próximo competidor. Rompió con sus 31:06,9, todos los records americanos para la distancia, pero no alcanzó a igualar siquiera el record mundial de 30.06,2 establecido por Nurmi.

George Varoff Towns igualó el record mundial de salto de garrocha, alcanzando la increíble altura de 14 pies 6 pulgadas y ½ (M.4,42).

Georfe Varoff Towns igualó el record mundial para la carrera de 110 metros con obstáculos altos, de 0:12,2, establecido por Percy Beard Glenn Hardin eclipsó su propio standard americano en las carreras de obstáculos de 400 metros. Harry Hinkel, de Los Angeles, mejoró por 7 segundos el record americano de la caminata de 3.000 metros Charlie Beetham, corriendo los 800 metros en 1 minuto 50.3 segundos, superó el tiempo de Ben Eastman, Donald Lash, el «hombre de hierro» estableció otro nuevo tiempo para los 5.000 metros. Jesse Owens igualó el record de Metcalfe y Telan en la carrera de 100 metros, que completó en 0:10,4 y sentó un nuevo standard para el salto de distancia, haciendo 26 pies 8½ pulgadas.

La sorpresa principal de la tarde fué en la carrera de 400 metros, en que Harold Smallwood, tan desconocido como Varoff en el salto de garrocha, derrotó al hasta entonces invencible Archie Williams. No menos sorprendente fué el orden en que terminó la carrera de 1.500 metros, ganada por Glenn Cunningham. En segundo lugar llegó a la meta Archie San Romani, un corredor relativamente nuevo, y luego siguieron en orden Gene Venzke y Bill Bonthron. El significado de esta carrera es que Cunningham sigue siendo el rey de la milla, que San Romani tiene muchas posibilidades de formar parte del equipo olímpico americano y que o Bonthron o Venzke se quedarán en sus casas oyendo por el radio los resultados de las Olimpiadas.

HAND-BALL

**—Ecos del miércoles.
—Los partidos de hoy.
—Una pareja eliminada.**

Por falta de espacio, ayer no pudimos entrar en detalles de los juegos de pelota a mano celebrados en la cancha del Club de Ferreteros, en opción al Campeonato junior de Singles, de la Liga Social. Y hay que decir que el match de los hermanos Pedierro lo perdió Jorge. El zaguero, en su afán de bombear la pelota hacia atrás. Tal vez si esa mala performance se deba a la cojera que padece.

Hay que decir además que Juliachs y Vargas «se comieron la pelota». El primero sobre todo, que hizo con la esféride realmente lo que le dió la gana. Para él no había pelota difícil. Además tuvieron de su parte todos los breaks; en dos ocasiones vimos pifiar a Vargas, y las dos veces le salieron pelotas muy difíciles de devolver. Aldama estuvo mal y su compañero Laguardia, muy flojo.

Y por último, hay que hacer constar que Marcos Vicente, con sus saques y con su pegada tuvo en jaque toda la noche a «Tamalito». Razón por la que la pareja del Goliath ganó sin susto.

A continuación va el estado del actual Campeonato de Doubles:

	G.	P.
Vicente Rodríguez	2	0
Lobeto López	1	0
Aldama-Fernández	1	0
Riva-Castro	1	0
V. Gross-Valiente	1	0
Padilla-Padilla	1	0
Alvarez-Alvarez	1	0
Juliachs-Vargas	1	1
Fernández-Fernández	0	1
F. Pantiga-Valiente	0	1
Domínguez-Lajonchere	0	1
Carvajal-Fernández	0	1
Pedierro-Pedierro	0	1
Aldama-Laguardia	0	1
Suárez-Alfonso	0	2

Los juegos para hoy son los de singles:

—José Santamaría, de El Pilar, contra Castor Fernández Partiga, del Deportivo Hacienda.

—Pablo Guerra, del Goliath, contra Cesáreo Alfonso, del ADC.

—Félix Fernández, del Ferreteros, contra René Padilla, del Buenavista.

—Francisco Fernández, del Ferreteros, contra Manuel Valdés Gross, del Cubaneleco.

LE GANARON LOS YANKEES AL CLUB DE MIKE COCHRANE

Y aumentaron nuevamente su ventaja en la Liga a 10 games sobre sus rivales cercanos

NUEVA YORK, julio 16. (AP)—Los New York Yankees rechazaron hoy la amenaza de los Tigres de Detroit, derrotándolos por segunda vez en tres games con un score de 5 por 2. Esto aumentó nuevamente a 10 juegos de ventaja de los newyorquinos en la Liga y colocó otra vez a los Tigres en el tercer lugar.

J. Broaca, que es el pitcher de los Yanks que más ha mejorado desde unio, limitó el ataque de los Tigres a ocho hits, mientras sus compañeros le bateaban nueve muy oportunos a Tommy Bridges.

El score:

DETROIT

	V.	C.	H.	O.	A.	E.
Burns, 1b	5	0	1	7	0	0
Rogell, ss	4	1	2	3	2	0
Gehringer, 2b	3	0	2	2	3	0
Goslin, lf	4	0	0	2	0	2
Walker, cf	4	1	2	1	0	0
Fox, rf	4	0	0	1	0	0
Owen, 3b	3	0	0	2	1	0
Hayworth, c	4	0	1	6	0	0
Bridges, p	3	0	0	0	1	0
White, x	1	0	0	0	0	0
Totales	35	2	8	24	7	2

x bateó por Bridges en el 9o.

NUEVA YORK

	V.	C.	H.	O.	A.	E.
Powell, cf	4	2	1	1	0	0
Rolfe, 3b	3	0	0	1	3	0
Di Maggio, lf	4	1	2	4	0	0
Gehrig, 1b	1	1	0	12	0	0
Dickey c	4	0	3	2	0	0
Selkirk, rf	4	0	0	4	0	0
Croseti, ss	4	0	1	1	3	0
Lazzeri, 2b	4	1	2	2	3	0
Broaca, p	3	0	0	0	1	0
Totales	31	5	9	27	10	0

Anotación por entradas:
Detroit. 100 001 000—2
Nueva York .012 010 10x—5

Empujadores: Gehringer, Di Maggio Selkirk, Dickey 2, Hayworth, Doble: Roger, Di Maggio, Walker, Burns, Dickey, Sacrifice: Broaca, Rolfe, Double plays: Gehringer a Rogell a Burns Quedado en bases: N. York 7, Detroit 8, Bases por bolas, Bridges 3, Broaca 2, Strike outs, Bridges 6, Broaca 2, Umpires, Hubbard, Summers y Johnston, Tiempo. 1,45.

ASOCIACION AMERICANA

		C.	H.	E.
Columbus	000 103 000—	4	7	0
Milwaukee	120 022 40x—	11	13	0

Baterías: Ryba y Owen; Hamlin y Detore.

		C.	H.	E.
Louisville	100 001 000—	2	6	3
Minneapolis	020 000 63x—	11	16	0

Baterías: Tising, Bass, Terry y Ringhofer; McKain y Hargrave.

DIZZY DEAN FUE SACADO DEL BOX POR LOS PHILLIES

Parece que aún no se haya bien del pelotazo que sufrió el sábado cuando actuaba

ST. LOUIS, julio 16. (AP)—Dizzy Dean, hizo hoy su primera salida al box, después del terrible pelotazo que recibió hace días en la cabeza y no pudo contener a los Phillies que ganaron por segunda vez con un score de 6 por 2. Dizzy tuvo que salir del box en el quinto.

El score:

FILADELFIA

	V.	C.	H.	O.	A.	E.
Sulik, cf	5	1	2	2	0	[illegible]
J. Moore, lf	5	0	2	0	0	[illegible]
Klein, rf	4	1	2	2	0	[illegible]
Camilli, 1b	4	0	0	10	0	[illegible]
Grace, c	4	1	3	4	0	[illegible]
Chiozza, 3b.	4	1	1	1	3	[illegible]
Norris, ss	5	2	3	4	4	[illegible]
Gomez, 2b	5	0	0	4	6	[illegible]
Jorgen p.	2	0	0	0	0	[illegible]
Passeau, p	3	0	1	0	0	[illegible]
Totales	41	6	14	27	13	1

SAN LUIS

	V.	C.	H.	O.	A.	E.
T. Moore, cf.	5	0	2	4	0	[illegible]
S. Martin, 2b	5	0	0	0	1	[illegible]
J. Martin, rf	4	1	1	2	0	[illegible]
Medwick, lf	4	0	1	3	0	[illegible]
Collins, 1b	4	0	1	6	0	[illegible]
Davis, c	3	1	0	9	0	[illegible]
Frich, 3b	3	0	1	1	0	[illegible]
Durocher, ss	3	0	0	2	2	[illegible]
J. Dean, p	1	0	0	0	1	[illegible]
Haines, p	0	0	0	0	0	[illegible]
Rhem, p	0	0	0	0	0	[illegible]
King, z	1	0	1	0	0	[illegible]
Mize, zz	1	0	1	0	0	[illegible]
Ogrodowski, zzz	1	0	0	0	0	[illegible]
Totales	35	2	8	27	4	1

z bateó por J. Dean en el 5o.
zz bateó por Haines en el 7o.
zzz, bateó por Rhem en el 9o.

Anotación por entradas:
San Luis . . . . 000 000 110—2

Empujadores: Norris 3, Grace, Mize, Klein, Frisch, Doble: T. Moore 2 Grace, Norris, Klein, Home run, Norris, Double plays: Norris a Gomez a Camilli, Quedados en bases: Filadelfia 12, St. Luis 10, Bases por bolas: Jorgen 2, J. Dean 2, Passeau 2, Haines 1, Rhem, Strike outs: Jorgen 1, J. Dean 2, Passeau 2, Haines 1, Rhem 2, Hits a J. Dean 7 en 5 ing, Haines 4 en 2, Rhem 3 en 2, Jorgen 3 en 4 y un tercio, Passeau 5 en 4 y dos tercio, Ganó, Jorgens, Pierde J. Dean, Umpires: Sears, Ballanfant y Klem, Tiempo: 2,14.

PROBABLES PITCHERS PARA LOS JUEGOS DE HOY

NEW YORK, julio 16. (AP.)—Los probables pitchers para los juegos de hoy, viernes, son los siguientes:

LIGA NACIONAL

Brooklyn en Cincinnati: Lingle Van Mungo vs. Paul Derringer o Al Hollingsworth.
New York en Pittsburgh: Carl Hubbell vs. Bill Swift.
Boston en Chicago: Danny Mac Fayden vs. Curt Davis.
Filadelfia en San Luis: Leroy Parmelee vs. Joe Bowman.

LIGA AMERICANA

Cleveland en Filadelfia: George Blaeholder vs. Ross.
Detroit en New York: Eldon Auker vs. Monte Pearson.
San Luis en Boston: Andrews vs. Wesley Ferrell.
Chicago en Washington: Chelini vs. Earl Whitehill.

ENTRE CAZADORES

**—Tirada extraordinaria.
—Mañana en El Lucero.
—Justa de Tiro Militar.**

Mañana sábado habrá una gran tirada de pichón, extraordinaria, en el Club de Cazadores del Cerro. A juzgar por el entusiasmo que se advierte habrá un «entry» numeroso, quizás sí uno de los más grandes de la brillante «season» de ese simpático club.

Se tirará en opción al magnífico trofeo donado por la señora Masón: una valiosa ponchera de plata que ha gustado mucho a todos los tiradores que la han visto, pero que seguramente agradará aún más a las compañeras de los mismos, ya que constituirá uno de los más brillantes alicientes de la más rica vajilla.

Durante estos días han sido muchos los tiradores que han ido a practicar entre semana. Detalle por el que se advierte que hay verdaderos deseos de ganar el bonito premio.

El domingo habrá cinco tiradas, que son las siguientes:

—En platillo, por el premio de Andrés Bustillo.

—En pichón, por el premio que dona Eduardo Caamaño.

—En revólver, por el premio de Miguel Calvo Tarafa.

—En skeet, por el premio de Carlos Alonso, presidente del Club Deportivo Hispano América, la institución vecina del C. C. C.

El próximo domingo, a las nueve de la mañana, y en los terrenos de la Asociación Nacional de Tiro, en el Vedado, se discute la Competencia Nacional de Tiro Militar, evento este que habrá de quedar en extremo lucido por la calidad de los tiradores que en él tomarán parte.

Para hacer un poco de historia, a continuación relacionamos los nombres y scores de los tiradores que desde el año de 1930 en que fué instituído, han obtenido el honor de ser Campeones Nacionales:

Año de 1930. Manuel F. Porro: 340 puntos.
Año de 1931. Tte. Gustavo Alfonso: 365 puntos.
Año de 1932. Dr. Joaquín Pedroso: 387 puntos.
Año de 1933. Manuel F. Porro: 386 puntos.
Año de 1934. Dr. Joaquín Pedroso: 372 puntos.
Año de 1935. Manuel F. Porro: 390 puntos.

Por los numeritos se ve que el Campeonato ha oscilado entre Porro y el doctor Pedroso, habiendo abierto un paréntesis en la tesonera lucha en el año 1931 Gustavo Alfonso de Armas y Cuervo.

Esta competencia es para tiro rápido, debiéndose hacer 10 series de cinco disparos cada una en 15 segundos de tiempo por serie sobre el S. A. Target para la distancia de 50 yardas y empleándose pistola automática o revólver calificados como militares, esto es, del calibre 38 en adelante con miras fijas y sin aditamentos de especie alguna.

En el próximo record que se avecina, los tiradores que compitan tratarán de romper la marca establecida por D. Manuel F. Porro, de 390 puntos, el pasado año, y podrán hacerlo ya que especialmente con motivo de las tiradas internacionales que se han verificado este año los tiradores cubanos han tenido la oportunidad de practicar más a menudo ese difícil tiro.

M.E.C.D. 2016

MARINA vs. POLICIA, ESTA TARDE EN "LA TROPICAL"

FORTUNA Y VEDADO SE VERAN EN IMPORTANTE MATCH EL DOMINGO

SportS DIARIO DE LA MARINA SportS

AÑO CIV LA HABANA, VIERNES, 17 DE JULIO DE 1936 PAGINA QUINCE

ES DIGNA DE ELOGIO LA ACTITUD DEL KID CHOCOLATE POR SU EJEMPLAR VIDA Y RIGUROSO METODO DE ENTRENAMIENTO

Eligio Sardiñas, es un muchacho que piensa como hombre maduro y quiere por su esfuerzo volver a ser lo que fué. Un gran programa el del próximo sábado en la Arena Cerveza Cristal

ESTEBAN VALDES ESTA PREPARANDO AL «BABY»

Chocolate ha logrado realizar una labor magnífica. Por segunda vez terminó su training y por segunda vez acabó en su peso natural sin rebajarse o rebajarse una sola libra. Ha sido un trabajo enorme y pletórico de peligros el conducir al muchacho después del aplazamiento de la semana pasada y por ello debemos felicitar a su manager Pincho y a sus entrenadores. No menos al propio Kid que observando una vida ejemplar, rigurosamente siguiendo los consejos de su médico, ha logrado poco a poco realizar un comeback que seguramente hará que su nombre vuelva a sonar en el mundo entero. Pero es que Chocolo es un muchacho, no es un hombre que se quemó en combates. Sus tonterías fueron la causa e su decaimiento. Convencido por los consejos de sus verdaderos amigos y por su propia experiencia que la vida desordenada lo llevaba a la ruina, aplicó los frenos muy a tiempo por lo que debemos de felicitarlo y felicitarnos todos ya que se trata de la máxima gloria del pugilismo cubano.

Y tan es así, que desde México, Estados Unidos, Caracas y varios otros países a diario le cablegrafían y escriben a Pincho solicitando sus servicios. La prensa americana se vuelve a ocupar el Kid y han pedido a los corresponsales en la Habana que les envíen noticias con lujo de detalles sobre el resultado de su encuentro del sábado con Joey Brow. Los expertos todos consideran esta pelea como la prueba fi[illegible] Si logra derrotar a Joey Brown, entonces ya no habrá lugar a dudas.

No obstante, Pincho no está todo lo optimista que debía: «Es un contrario muy peligroso y yo no soy uno de esos que desconociedo e boxeo toman las cosas con demasiada ligereza. Chocolate tiene que soltar el resto si ha de ganar y si gana, me sentiré satisfecho de que ya tengo nuevamente al campeón mundial en mi poder.

Pero cuando usted habla con el pequeño Brown, joven que está poseído de un record formidable, se encuentra que se concreta a encogerse de hombros y exclamar: «Si Chocolate está en su mejor forma, me gusta eso mucho para que no se haga cuentos. Si pierdo perderé con el hombre que tiene derecho a ser campeón mundial nuevamente. Pero yo creo que seré yo y no él quien lo sea. Estoy en mi peso, en excelente forma y el calor no me hace nada. Estoy listo para, subir al ring esta misma tarde. Lo haré mañana y el público que juzgue. Yo voy a pelear todo lo que sé y eso es suficiente.»

LOS QUE ACOMPAÑAN EL PROGRAMA

Y vean que no es sola esa pelea la que está causando una sensación. El Baby Oriental está intransitable. Esteban Valdés lo ha llevado de una manera prodigiosa y el muchacho hoy boxea y pelea muchísimo mejor que cuando lo vimos la última vez. Naturalmente que el tal Pedroso posee un punch formidable y no es un tonto. Pero después de too, es la mejor manera de comprobar quién los dos es el mejor y cuál de ellos será el que algún día sustituya a Chocolate.

En ese programa pelean Kid Juancito y el Chino Remediano. He aquí una gran pelea que puede recomendarse. Muy llena de color y Juancito nos demotrará si ya está de nuevo e nsu magnífica forma de hace meses.

Henri Delgado nuevo discípulo de Tommy Albear y que hace su debut en losp rofesionales, según su manager es una sensación. Su contrario será Alberto Ramos que es un fuerte pegador y de bastante experiencia. Pedro Pablo Cárdenas y el veterano Salgado saldrán en uno de los bouts.

Amateur Aces

—Por qué el mismo crew Jr.?
—Coaches yankees en el HYC!!
—Una excursión del Náutico.

(Por DAN)

Aun cuando el coach de remos de los azules tiene intención de combinar su cuatro de Varadero a base de Fernández, Mendoza, García y Alvarez de la Campa, un experto en la materia dice que el VTC podría aspirar con más derecho al triunfo, enviando a su cuatro triunfador de Cienfuegos... «Los muchachos del junior tienen ya el ritmo que se necesita para triunfar, y están en su mejor forma», nos dicen. «Una nueva combinación tardará más de 15 días en acoplarse y esto puede costarle la regata al Vedado...» Guabela, empero, cree que podrá obviar esa dificultad, presentando en la Playa Azul otro crew de verdadero empuje... Bebo Varona se desmayó en momentos en que finalizaba la regata de las segundas tripulaciones el sábado último, pero, pocos se fijaron en este detalle... Buffalo Estévez, coach cardenense, estuvo el martes en la Habana, paseando en una cuña verde, pero, no fué por el entrenamiento de los crews locales... Un yatista nos ha escrito para preguntarnos por qué «tocamos» siempre al coach Fred Spuhn en esta columna, y la razón es sencilla: «El coach yankee cuesta algunos cientos de pesos al Yacht Club en la temporada, y este es un dinero que podría ganarse un cubano, salido del propio Yacht Club»... Por otra parte, con lo que se gasta el HYC en la temporada, en coaches americanos, bien podría enviar a uno de sus hombres... Argüelles, Almagro o cualquier otro, al Norte para que tomase un cursillo de coaching al lado de Callew, Leader u otro as, y esto resultaría mejor a la larga... En la forma en que se hacen las cosas, el club tendrá que destinar todos los años grandes cantidades para los instructores yankees, mientras «propios productos» no suelen demostrar nunca lo que valen... Es de sentirse que el Yacht Club no pueda producir su propio coach, mientras el Vedado, Varadero y Cienfuegos lo hacen.

Dicen que el pitcher Quevedo, desertará de las filas eléctricas para marchar hacia Venezuela, donde su hermano tiene un negocio... Enrique Nogueira, que embarca el domingo para New York, será objeto de un homenaje rotario hoy, viernes, por la noche, por parte de sus compañeros de la YMCA... Incidentalmente, Carlos López, joven deportista cristiano, ha sido nombrado secretario de la YMCA, en sustitución de Lavale, que no ha querido tomar posesión de su puesto... Por otra parte, el Dr. Joaquín Martos, presidente del club, ha sido elevado al cargo de director general del Sanatorio La Esperanza... Alberto Collado trató de bailar hace pocos días un son tocado con arpa... Pero, los muchachos del Ferroviario no se lo permitieron. El Habana Yacht Club puede llegar a inscribir a Bilín Gaston en las competencias de natación de Varadero, pero, nada se ha acordado en definitiva todavía... Aunque no lo parezca, Octavio Machado (Bote) siempre tiene un «hot one» (chiste caliente) a mano para entretener a sus compañeros del VTC... Incidentalmente, «High Hat» Goicochea, que se ha perdido inexplicablemente del ambiente, está preparando una excursión a Varadero en un «Packard especial de ocho cilindros»... En la aventura están envueltos el Clavo Chomat, Sosolonguito, Canosa y otros más para completar 15!!...

Si al transitar por la calle San Rafael, ustedes ven a un muchacho joven, rubio, de 22 años, detenido delante de una vidriera donde se exhiben productos buenos para construir un «Hogar, dulce hogar», apuesten 20 a 1 a que se trata de Armandito Cuervo, rey del triple salto en Cuba... Los muchachos del club Regla viven esperanzados en que la ponencia que ha de hacer José Angel Sordo sobre su recurso será favorable al club... Pero, la historia será distinta!!!... Jess Martell ha reaparecido con éxito en el baseball amateur... En tres salidas ha «repalomeado» a tres rivales en apuestas, y como bien dice él: «Con eso salva la leche de los muchachos»... Lo del viaje del doctor Prado a New York para ver la serie mundial, es serio; pero, él mismo aclara que «en el salto» no llevará consigo a César García... Un grupo de socios del VTC está criticando la presencia de Isla en el campo corto del club, asegurando que ese puesto debe ser de Manolo Escobar, pero, Alfredo Consuegra, que actúa de manager en el equipo, explica la situación diciendo:

«Manolo ha sido, es y será un atleta de coraje, útil a cualquier team que se ha fajado siempre de todo corazón por el VTC. Pero nosotros estamos buscando el pennant, y en estos instantes, Isla parece el player indicado para defendernos el short stop. Seguirá así, pues, hasta que tengamos que cambiar de planes!»

Si por ventura Gonzalo de Quesada tuviera que dejar el lineup del Cubaneleco, el puesto ha de caer en manos de Miguelín López, que prefiere trabajar mejor en cualquier posición del infield y outfield antes de verse en el catching. Incidentalmente, si Juan Torres sigue envuelto en su prolongado slump, el manager Lopito puede sentarlo en favor de Lafuente... El club Náutico de Marianao sigue preparando su excursión a Varadero, que ha de romper todos los records... Pida detalles de la misma en las oficinas del propio club...» Si en la Playa de Marianao insisten en quitar los tickets de bonificación que han regado por toda la Habana, el domingo han de formarse rollos en el Balneario de La Concha... Y al final, puede mermar la recaudación de la empresa... Hilario Fránquiz, veterano comentarista, reaparecerá dentro de poco como cronista deportivo del periódico «La Hora»... Junto con él trabajará Pepe Olaechea, que prepara interesante come-back... Manolo Zapico, que tendrá a su cargo el kiosko del basketball en la verbena que celebrará el club Hispano mañana, sábado, tiene la firme impresión de que sus basketbolistas (las girls) recaudarán más que ningún otro...

SERA HOY EL MITIN DE LA LIGA NACIONAL

La Liga Nacional de Amateurs celebrará esta tarde su mitin semanal en las oficinas de la Unión Atlética de Amateurs a las cinco. La reunión de ayer tuvo que suspenderse por falta de quorum.

En Hollywood, donde según los contratos que exigen los empresarios no se les permite a las estrellas tomar parte en ningún deporte que pueda ser peligroso, se ha solucionado el problema en cuanto al tiro al blanco, a que muchas de ellas son aficionadas, usando escopetas de aire como la que en la foto muestra Jean Madden, debutante de la pantalla. (Foto Acme Editors Press.)

UN HOMENAJE HOY AL PRESIDENTE NOGUEIRA

Enrique Nogueira, presidentee de la Liga Nacional de baseball y miembro prestigioso de la Asociación Cristiana de Jóvenes, será objeto esta noche de un simpático homenaje en el popular café Albear, con motivo de su viaje a los Estados Unidos.

Nogueira embarca el domingo por la tarde

TRIUNFA OTRA VEZ FERNANDEZ MORRELL

NUEVA YORK, julio 16.—(AP). Fernández Morrell, de Cuba, continuó hoy sus éxitos en la justa de dobles del campeonato del Este, al triunfar, pareado con Burtz Boulware, de Jacksonville, frente a Guilbord y Garnder Mulloy, con scores de 4-6, 6-4, 6-4.

EN BATALLA DE HITS TRIUNFARON LOS N. Y. GIANTS

El home run 17 de Melvin Ott en la temporada, ayudó al triunfo de los newyorkers

PITTSBURGH, julio 16, (AP).—En una batalla de batting libre, que vió a ocho pitchers en acción, los New York Gigantes derrotaron hoy a los Piratas con score de 7x6, Melvin Ott disparó su homer 17th de la temporada.

NUEVA YORK.

	V.	C.	H.	O.	A.	E
Moore, lf	5	0	0	3	0	0
Whitehead 2b	3	1	1	0	5	0
Terry, xx	1	0	0	0	0	0
Koening, 2b	1	1	1	1	2	0
Ott, rf	2	3	1	3	0	0
Leiber, cf	5	1	2	12	0	0
Mayo, 3b	g	0	2	0	2	0
Mancuso, c	4	1	2	4	0	1
Bartell, ss.	4	0	2	1	0	1
Cumbert, p	1	0	0	0	0	0
Gabler, p	0	0	0	0	0	0
Ripple, x	1	0	0	0	0	0
Coffman, p	1	0	1	0	0	0
Jackson, xxx	1	0	0	0	0	0
Castleman, p	0	0	0	0	0	0
Schumacher, p	0	0	0	0	0	0
Totales	39	7	13	27	11	2

x bateó por Gabler en el 4o
xx bateó por Whitehead en el 6o.
xxx bateó por Coffman en el 8o.

PITTSBURGH

	V.	C.	H.	O.	A.	E.
L. Waner, cf	g	1	1	3	0	0
Jensen, lf	5	1	1	1	0	0
P. Waner rf	5	1	2	2	0	0
Suhr, 1b	5	1	2	9	0	0
Vaughan, ss	4	0	1	3	3	0
Brubaker, 3b	3	1	1	2	1	0
Young, 2b	3	1	0	2	2	0
Finney, c	3	0	0	4	0	1
Schulte, z	1	0	1	0	0	0
Hafey, zzz	0	0	0	0	0	0
Padden, c	0	0	0	1	0	0
Blanton, c	2	0	1	0	1	1
Brown, p	1	0	0	0	1	0
Lucas, zz	0	0	0	0	0	0
Birkofer, p	0	0	0	0	0	0
Totales	37	6	10	27	8	2

z bateó por Finney en el 8o.
zz bateó por Brown en el 8o.
zzz corrió por Schulte en el 9o

Anotación por entradas:

Nueva York . . .012 100 120—7
Pittsburgh . . .123 000 000—6

Empujadores: P Waner, Blanton 2, Suhr, Young, Finney, Ripple, Leslie, Ott 2. Doble: Mancuso, Leiber: Triple L. Waner. Home runs: Ott. Sacrifice: Brubaker, Lucas. Double plays: Vaughan y Suhr. Young y Suhr. Quedados en base: Nueva York 9, Pittsburgh 8. Bases por bolas: Blanton 1, Gumbert 2, Brown 2. Strike outs: Blanton 3, Gumbert 1. Brown 1. Coffman 1 Birkofer 1 Schumacher 1. Hits a Gumbert 6 en 2 y un tercio, Gabler 0 en dos tercios, Coffman 3 en 4, Blanton 5 en 3, Castleman 1 en 1, Brown 7 en 5 Birkorfer 1 en 1. Schuacker 0 en 1. Ganó, Coffman. Perdió: Brown. Umpires, Barr, Quigley y Moran Tiempo, 2.32.

MUCHO INTERES POR LA JUSTA DE LA LIGA SOCIAL

El team de los Políticos que parecía seguro ganador encuentra muchas dificultades

Cuando se inició la temporada de pelota de la Liga Social, todo el mundo convino en que el equipo de la Acción Republicana «era el que había que derrotar». Los muchachos de Peláez tenían un magnífico catcher, excelente infield, un trío de outfielders estupendo y, posiblemente, el mejor cuerpo de pitchers de la Liga. Sin embargo, el estado de los clubs dice hoy que el team no ha respondido a la confianza en él depositada y esto, lejos de restarle interés a la campaña, está haciendo posible una competencia de enorme interés.

Si el team de la Acción Republicana hubiese ganado con la frecuencia que todos esperaban, a estas alturas estaría decidido el campeonato y nadie iría por La Tropical, pero, con motivo de las derrotas de los políticos que han venido ligados a las magníficas demostraciones d el ADC y a los éxitos inesperados de la Escuela de Comercio y Havana Electric, el circuito ha tomado equilibrio formidable y ahora nadie sabe quién ha de llevarse el éxito final.

El team de la Acción, favorito para ganar, está en cuarto lugar, y mientras tanto, el ADC. la Escuela de Comercio y la Havana Electric luchan animados por los primeros puestos de la primera división, convencidos de que muchas cosas tendrán que ocurrir antes de que pierdan definitivamente sus probabilidades.

Para dar a ustedes una idea de cómo se desenvuelve la lucha de los sociales, damos a continuación los numeritos que nos envía el compilador Tony Conejo.

Los numeritos son:

BATTING INDIVIDUAL

	V.	C.	H.	A.	Ave.
J. López, (ADC.)	.39	11	20	7	.512
J. Mendizábal, (ADC)	.15	1	7	4	.366
D. Regalado, (EC)	.17	4	7	1	.411
C. Argimón, (ADC)	.22	3	9	4	.409
S. P. Baluja (DH.)	.11	1	4	3	.363
M. Avoy, (H.E.)	.36	8	13	4	.361
G. Guerra, (AR.)	.42	9	15	6	.357
G. Cordero, (LC.)	.52	9	18	4	.346
M. González, (EC.)	.45	6	15	7	.333
J. Ramírez, (E.C.)	.39	2	13	1	.333
L. Marrero, (H.E)	.30	2	10	2	.333
J. A. Valdés, (LC.)	.49	7	16	3	.326
C. González, (EC.)	.46	7	15	6	.326
O. Ruiz, (E.C.)	.34	6	11	10	.323
I. Rodríguez, (LC.)	.31	5	10	7	.322
R. Collazo, (LC.)	.47	8	15	14	.319
E. Gallard, (ADC)	.41	6	13	9	.317
N. Corbo, (AR.)	.35	6	11	4	.314
A. Vega, (EC.)	.46	9	14	7	.304
J. Páez, (ADC.)	.43	10	13	3	.302
J. B ercedo, (H.E.)	.20	6	6	2	.300
A. González, (D.H)	.30	3	9	5	.300
R Monteagudo, (AR)	.20	4	6	2	.300
R. Mirabal, (A.R.)	.38	4	11	8	.289
S. Martínez, (LC.)	.44	6	12	2	.272
P. Fernández, (AR)	.22	5	6	4	.271
R. Delgado, (EC.)	.48	10	13	2	.270
M. Michelena, (HE)	34	2	9	4	.264
J. Fernández, (DH)	.30	3	8	1	.266

Antonio CONEJO,
Compilador Oficial.

VUELVE A PERDER EL WASHINGTON CON EL CHICAGO

Por segunda vez el team de Harris no pudo dominar al conjunto de Jimmy Dykes

WASHINGTON, julio 16. (AP)—. Los Medias Blancas de Chicago derrotaron hoy por segunda vez consecutiva a los Senadores de Washington, siendo el score de 9x7.

CHICAGO

	V.	C.	H.	O.	A.	E.
Radcliff, lf.	5	0	1	3	0	0
Rosenthal, cf.	5	0	1	4	0	0
Haas, rf	2	3	1	0	0	1
Bonura, 1b	3	2	2	11	0	0
Appling, ss	4	1	1	4	5	0
Hayes, 2b	5	2	3	2	3	0
Dykes, 3b	4	1	1	0	2	0
Sewell, c	4	0	0	3	0	0
Cain, p	2	0	0	0	0	0
Brown, p	2	0	0	0	0	0
Totales	36	9	10	27	15	1

WASHINGTON

	V.	C.	H.	O.	A.	E.
Chapman, cf	5	2	2	4	8	0
Lewis, 3b	5	0	2	2	0	0
Kuhel, 1b	5	2	2	7	0	0
Stone, lf	5	1	2	3	1	0
Travis, rf	5	0	4	2	0	0
Bolton, c	4	0	1	5	2	0
Kress, ss.	4	1	1	2	3	1
Bluege, 2b	4	0	0	2	3	0
Appleton p	0	0	0	0	0	0
Cascarella, p.	2	0	0	0	0	0
Dietrich, p	0	0	0	0	0	0
Deshong, p	1	0	0	0	0	0
Myer, z	1	0	1	0	0	0
Newson zz	0	1	0	0	0	0
Totales	41	7	15	27	9	1

z bateó por Cascarella en el 6o.
zz corrió por Myer en el 6o.

Anotación por entradas.

Chicago 040 010 211 9
Washington . . . . 000 034 000—7

Empujadores: Hayes 3, Dykes, Rosenthal 2, Kuhel, Stone 2, Travis, Chapman 2, Lewis . Sewell 2. Bonura, Doble: Bonura, Stone, Travis 2, Chapman, Kuhel, Hayes 2. Doble plays: Bolton a Krees, Appling a Hayes a Bonura. Quedados en bases: Chicago 9. Washington 9. Bases por bolas por Cain 2, Appleton 3. Cascarella 1, Dietrich 3, Deshong 2, Strike outs: Cain 1, Brown 1, Appleton 2, Cascarella 2, Dietrich 1. Hits a Appleton 5 en 1 y dos tercios ing. a Brown 4 en 3 y dos tercios, a Cascarella 2 en 4 y un tercio, a Deshong 2 en 2 y un tercio, a Cain 11 en 5 y un tercio, a Deitrich 1 en dos tercios: Passed ball: Bolton, Ganó: Brown.

PASARON LOS DEL "CLEVELAND" AL SEGUNDO LUGAR

Apoyados en el pitching de Johnny Allen, blanquearon ayer a los Atléticos de Mack

FILADELFIA, julio 16. (AP)—Los Indios de Cleveland conquistaron el segundo lugar de la Liga Americana hoy, blanqueando a los Atléticos con score de 7x0, detrás del magnífico pitching de Johny Allen, que permitió sólo cinco hits para lograr su sexta victoria consecutiva, mientras los Tigres perdían con los Yankees.

Averill disparó su 15 th home run de la season en el sexto.

CLEVELAND

	V.	C.	H.	O.	A.	E.
Hughes, 2b	4	1	1	3	3	0
Hale, 2b	4	1	2	3	1	0
Averill, cf	4	2	2	2	0	0
Trosky, 1b	4	1	1	6	0	0
Weatherly, rf	4	0	2	1	0	0
Pytlak, c	4	0	2	1	0	0
Vosmik, lf	4	1	1	4	1	0
Knickerbocker, ss.	4	0	1	1	4	0
Allen, p	4	0	1	0	1	0
Totales	36	7	12	27	10	0

FILADELFIA

	V.	C.	H.	O.	A.	E.
Finney, lf	4	0	1	2	0	0
Dean, 1b	3	0	1	6	0	1
Moses, cf	4	0	2	2	1	0
Puccinelli, rf	4	0	0	3	0	0
Higgins, 3b	3	0	0	0	1	1
Johnson, 2b	4	0	0	5	4	0
Newsome, ss.	3	0	0	5	3	1
Hayes, c	3	0	0	4	2	0
Fink, p	1	0	0	0	1	0
Moss, z	1	0	0	0	0	0
Gumpert, p	0	0	0	0	0	0
Totales	30	0	5	27	12	3

z bateó por Fink en el 8o.

Anotación por entradas:

Cleveland . . . 300 001 012—7
Filadelfia . . . . 000 000 000—0

Empujadores: Trosky 2, Fytlak, Averill, 2, Knickerbocker, Allen, Doble: Trosky, Dean, Home run: Averill. Stolen bases: Hugles, Double plays: Hughes, Knickerbocker a Trosky; Newsome, Johnson a Dean; Moses a Johnson, Johnson Newsome a Dean. Quedados en bases: Cleveland 3, Filadelfia 6, Bases por bolas: Allen 3 Fink 1, Strike outs: Allen 5, Fink 3.

Glenn Cunningham retiene su corona del mejor corredor de media distancia norteamericano al ganar la carrera de 1,500 metros en las competencias celebradas últimamente en el estadio de la Universidad de Princeton para escoger el equipo de pista estadunidense que ha de tomar parte en las Olimpiadas de Berlín. Lo más interesante de esta carrera fué que Archie San Romani ganó el segundo puesto, según muestra la fotografía, derribando de esa manera la absoluta superioridad en este evento del famoso triunvirato Cunningham-Venzke-Bonthron. Estos dos últimos llegaron en tercero y cuarto lugar, respectivamente. (Foto Acme-Editors Press).

UN BUEN PARTIDO ESTELAR ESTA NOCHE EN EL FRONTON JAI-ALAI; JUGARAN OCHOA Y ALVAREZ CONTRA MORALES Y ADOLFO

Los Hermanos Vallejo ganaron ayer su segundo partido consecutivo, jugando un horror. Buen programa para hoy. Magníficas quinielas. Mucha concurrencia y mucha animación

Jugaron un magnífico partido, en el de apertura de anoche, en el Jai Alai, por la parte blana, Tellechea y Deva. Por la azul, Román y Malluquiza.

Destaparon los blancos la botella, para colocarse en ocho por cinco, pero sus contrarios le empataron en ese mismo cartón, para irse arriba un tanto más, sobreviniendo la otra igualada. Desde este momento, por un remate de Tellechea, al que Román no pudo llegar, se encaramaron los albos por el juego hermético de Deva y la consistencia de Tellechea, no dejándose igualar más, a pesar de los esfuerzos que hicieron, lo mismo Román que Malluquiza, pero cuando pudo cristalizar el empate, Román sacó una corta que acabó con el almidón de su color, perdiendo la lucha, quedándose en 24.

Los dos ganadores, Tellechea y Deva, jugaron mucho.

La primera quiniela se la llevó Morales.

EN EL ESTELAR

En el estelar los hermanos Vallejo jugaron de una manera asombrosa, desratizando a Eguíbar y a Paco, con relativa facilidad.

De salida principió a tomar ventaja la pareja familiar de los Vallejo y no pararon hasta el final, no consintiendo una sola igualada, dejando a sus contrarios en 18.

La segunda quiniela fué para Ochoa.

RESULTADO OFICIAL DE LA FUNCION CELEBRADA ANOCHE

PRIMER PARTIDO

	Tantos
Tellechea y Deva, blancos	30
Román y Malluquiza, azules	24

PRIMERA QUINIELA

	Ttos.	Dvdo.
1—Goyo	2	4.75
2—Tellechea	1	3.66
3—Deva	2	8.02
4—Morales	6	3.56
5—Escarza	2	11.66
6—Malluquiza	1	4.93

Ganador: MORALES. Pagó a:

3.56

SEGUNDO PARTIDO

	Tantos
Eguíbar y Paco, blancos	18
Hermanos Vallejo, azules	30

SEGUNDA QUINIELA

	Ttos	Dvdo.
1—Alvarez	2	6.94
2—Salazar	1	4.16
3—Ochoa	6	5.43
4—Paco	4	4.99
5—Eguíbar	4	3.67
6—Vallejo	3	7.35

Ganador: OCHOA. Pagó a:

5.43

ESTA NOCHE

PRIMER PARTIDO, A 30 TANTOS: Goyo, blancos, contra Román y Escarza, azules. A sacar, ambos, del cuadro 10, con ocho pelotas finas.

PRIMERA QUINIELA, A 6 TANTOS: Faura, Román, Escarza, Aguiar, Solá y Martín.

SEGUNDO PARTIDO, A 30 TANTOS: Ochoa y Alvarez, blancos, contra Morales y Adolfo, azules. A sacar, ambos, del cuadro 10, con ocho peotas finas.

SEGUNDA QUINIELA A 6 TANTOS: Echeverría, Huguer, Adolfo, Ochoa Morales y Alvarez.

Frontón Habana Madrid

RESULTADO OFICIAL DE LA FUNCION CELEBRADA ANOCHE

PRIMER PARTIDO

	Tantos
Bernal y Cubota, blancos	20
Pedrito y Buendía, azules	25

Ganadores: AZULES.

PRIMERA QUINIELA

	Tantos	Pagos
1—Bernal	6	$ 2.73
2—Cubota	3	6.16
3—Pedrito	3	1.12
4—Buendía	0	2.73
5—Torres	0	6.16
6—Labat mayor	0	2.46

Ganador: BERNAL.

SEGUNDO PARTIDO

	Tantos
Torres y Labat menor, blancos	21
Ugalde y Betancourt, azules	30

Ganadores: AZULES.

SEGUNDA QUINIELA

	Tantos	Pagos
1—Labat menor	6	$ 1.65
2—Ugalde	4	1.74
3—Betancourt	1	8.28
4—Montes menor	3	2.21
5—Roda	2	4.73
6—Constante	3	2.55

Ganador: LABAT menor.

TERCER PARTIDO

	Tantos
Montes menor y Roda, blancos	27
Constante y Labat mayor, azules	30

Ganadores: AZULES.

JIMMY FOXX DIO DOS HOMERS PERO EL BOSTON DIVIDIO

L. Grove, que tan buena arrancada tuvo en Abril, fué el derrotado en el primero

BOSTON, julio 16. (AP)—Jimmy Foxx, conectó sus jonrones 25 y 26 de la temporada hoy y los Medias Rojas dividieron los honores de un doble header con los Browns de San Luis. Los visitantes ganaron el primero 6x3, frente e Lefty Grove y perdieron el segundo 5x4 cuando los Red Sox pusieron en práctica un victorioso rally en el noveno.

Primer juego				C.	H.	E.
San Luis	.002	110	011—6	12	1	
Boston	.210	000	000—3	7	1	

[illegible] Caldwell y Giuliani, Grove y Ferrell.

[illegible] juego.

SAN LUIS

	V.	C.	H.	O.	A.	E.
Lary, ss	5	0	1	1	4	0
Clift, 3b	4	1	2	3	0	0
Solters, lf	4	1	2	2	0	0
Bell, 1b	4	2	2	7	1	1
Pepper, rf	4	0	1	0	0	0
West, cf	4	0	0	6	0	0
Carey, 2b	4	0	1	4	3	0
Giuliani, c	2	0	0	1	2	0
Coleman x	0	0	0	0	0	0
Knott, p	0	0	0	0	0	0
Thomas, p	2	0	0	0	1	0
Van Atta p.	0	0	0	0	1	0
Hemsley, c	1	0	0	1	0	0
Totales	34	4	9	25	12	1

x bateó por Giuliani en el 8o.

BOSTON

	V.	C.	H.	O.	A.	E.
Melillo, 2b	4	0	0	4	3	0
Cronin, ss	4	0	1	1	2	0
Werber, lf	3	0	0	1	0	0
Foxx, 1b	3	2	1	6	0	0
Cooke, rf	4	1	2	4	0	0
Mc Nair, 3b	2	2	1	1	2	0
Cramer, cf	4	0	2	5	0	1
Berg c	3	0	1	5	0	0
Henry, p	3	0	0	0	1	0
Wilson, p	1	0	1	0	0	0
Totales	31	5	9	27	8	1

Anotación por entradas:

San Luis . . .010 000 030—4
Boston 310 000 301 5

Empujadores: Pepper, 1, Bell, Wilson Berg, Cramer, Cooke, Foxx, Doble: Pepper, Cronin, Cooke, Triple: Bell. Home run: Foxx, Stolen base: Lary. Sacrifice: Thomas, Berg, Mc Nair. Double plays: Lary a Clift a Bell. Quedados en bases: St Luis 8. Boston 6. Bases por bolas, Thomas 3, Henry 3. Wilson 1. Strike outs: Thomas 1. Knott 1, Henry 4, Hits a Thomas 6 en 6 ing, Van Atta 0 en 1. Knott 3 en 1 y un tercio ,Henry 9 en 7, Wilson 0 2. Wild: Thomas, Ganó: Wilson. Pierde: Knott, Umpires: Dinneen

Confort y satisfacción con el botón de cuello

Verdad que un botón de cuello es un artículo pequeño e insignificante de la indumentaria masculina, mas, el cuello sentará mejor si se tiene el debido tamaño y forma. Se sentirá mejor si lleva un BOTON DE CALIDAD KREMENTZ.

KREMENTZ

B. J del Riesgo, *Representante*
Rayo No. 2, Habana

MIGUEL AGUILERA REAPARECERA EL PROXIMO DOMINGO

El veterano receptor ha practicado en esta semana y vestirá el uniforme

Los fanáticos de la Liga Nacional de Amateurs han de experimentar esta semana una sorpresa agradable si acuden a los terrenos de Regla Park, el próximo domingo por la tarde. Y esta sopresa consistirá en el retorno al juego activo del veterano receptor Miguel Aguilera, manager del Atlético de Cuba, quien ocmprendiendo la falta de catching que tiene su team ha decidido salir una vez a la arena.

Aguilerita, que en sus buenos tiempos fué considerado el mejor receptor de las filas aficionadas, no es ya el mismo de antes, desde luego. El tiempo que ha permanecido inactivo le ha restado algo de su famosa efectividad, pero su experiencia solamente podrá ayudar mucho a los dos pitchers jóvenes del Atlético, y esto es lo que le hace salir nuevamente al field.

En esta semana Aguilerita ha practicado intensamente con sus muchachos, y los que le han visto en las practicas marchan acordes en que «aún conserva aquella maestría que le consagró, así como una vista de águila para pegarle a los pitchers enemigos» En las prácticas Aguilera ha bateado recio en todos sentidos y ha probado que «lo último que pierde un buen jugador es la vista».

Nadie puede, ni debe esperar que Aguilerita trabaje el domingo como un José Antonio Reguera, por ejemplo, que se encuentra en envidiable forma, después de haber experimentado un serio como back. Pero, todos pueden estar seguros que los pitchers encontrarán en él un auxiliar excelente. así como que no se harán jugadas tontas desde atrás del plate.

Por otra parte, apoyado por el cerebro de Aguilerita los pitchers podrán sentirse más fuertes en los momentos oportunos y esto, indudablemente beneficiará extraordinariamente al CAC, que tiene que decidir dos juegos el domingo.

EL PROGRAMA

El programa de base ball que señalan los amateurs para el domingo es interesante. Y en los dos parques donde han de desarrollarse los acontecimientos deben reunirse concurrencias crecidas.

EN VEDADO PARK:

A las 1.45 Cubaneleco contra Hershey, en el primer turno, debiendo trabajar Juanito Domínguez frente a Visiedo. Después tendremos al Vedado frente al Fortuna, esperándose que pitchee Juan Portela o el zurdo Talla por los azules, mientras Díaz, comienza por los Blanqui-negros.

EN REGLA PARK:

En los terrenos de Regla jugarán Regla y Teléfonos en el primer turno y Atlético y Yara después. Antes de iniciarse este segundo encuentro, los teams Atlético y Yara completarán el choque que tienen suspendido de la primera vuelta.

El match se reanudará en el octavo inning con el score empatado y llevando el Atlético un hombre en segunda, con dos outs.

IGNACIO RUIZ IRA HOY AL BOX DE LOS POLICIAS

El veterano hurler espera dar a su club un éxito que le falta frente a la Marina Nacional

Después del triunfo del miércoles último frente a la novena de la Policía Nacional, el team de Columbia pudiera considerarse seguro en el primer lugar del campeonato de base ball de las Fuerzas Armadas. Sin embargo, el equilibrio de fuerzas del club en el circuito es tal que ninguna ventaja puede considerarse segura, bastando un esfuerzo aceptable de cualquier team para que los acontecimientos queden alterados.

Esta tarde, por ejemplo, puede experimentarse otro cambio interesante en el estado de los clubs, y si los «breaks» vuelven a romper en favor del team de la Policía, nada de particular tiene que el team de Gerardo Ballesteros vuelva al primer lugar.

Bastará que el equipo de Columbia pierda con el Quinto Distrito y que la Policía derrote a la Marina para que ese cambio que comentamos se produzca. Ahora bien, esto no es tan fácil como puede suponerse.

En primer lugar, el team de Columbia ha cogido mucho impulso con su victoria del miércoles, y esta tarde echará la casa por la ventana en una esperanza de sostener la delantera. Por otra parte, al team de la Policía no le será nada fácil conquistar a la Marina, especialmente si se observa que Juanito Eckelson, su mejor lanzador, fué empleado el miércoles último.

El doble header de hoy, por tanto, tiene enorme interés y esto dará lugar a dos interesantes desafíos. El team de la Marina jugará con la Policía en el primer turno, y el Sexto Regimiento se verá con el Quinto Distrito, después.

Julián García, que ha sido hasta ahora un ganador consistente, entre las Fuerzas Armadas, pitcheará por los marinos mientras Ignacio Ruiz reprisa por los toletaris.

En el segundo encuentro deben actuar Ferrer, por Columbia y Manolo Fortes por el Regimiento Martí.

El primer game se dará a la una en punto.

TOPICOS FUTBOLISTICOS

Por PETER

—«Atlante», un gran team.
—Dos empates con el Iberia.
—Verbena Lucero del Alba.

El equipo de futbol «Atlante», que viene a jugar una serie con los teams de la Federación de Futbol de la Habana, es uno de los conjuntos más formidables de la ciudad de Moctezuma.

Pero no es tampoco un equipo imbatible. No tienen, pues, por qué temer nuestros conjuntos. Lo que hay que hacer es prepararse para jugar con esos equipiers. Es decir, prever para después no tener que lamentar.

Y decimos que es uno de los conjuntos más formidables de México no por el hecho de hacerle el juego a los promotores del espectáculo. Lo decimos porque es así en realidad. Y prueba al canto.

En el año de 1931 el Club Iberia reunió un formidable conjunto para ir a jugar a la tierra del cura Hidalgo y salió de la Ciudad de los Palacios con su bandera airosa. Jugó nueve juegos en total, de los cuales ganó cinco, empató dos y perdió dos. De esos juegos, dos fueron de carácter amistoso, uno perdió y uno ganó. Luego el balance verdadero es de cuatro victorias, dos empates y una derrota.

Demostrado, pues, que los mexicanos dicho sea en el argot popular «no se comen a nadie», futbolísticamente hablando. Un equipo nuestro, «tumbó los palos». Pero hay que hacer constar que ese formidable cuadro iberista que en el año 31 estuvo en México, dos veces se enfrentó con el «Atlante», y en las dos ocasiones dividieron honores, es decir, primero tuvieron un empate a dos goals y después otro empate a uno.

Este año el Iberia no cuenta con un conjunto que pueda parangonarse con aquel otro que llevó Vila Otero a México, pero en cambio tienen a su favor el jugar en Cuba, que es el mismo handicap que tuvieron entonces los mexicanos.

Y como es de interés ahora para nuestra afición, vamos a publicar el historial de la serie Iberia-Equipos Mexicanos, celebrada en el 1931.

Primer juego. Diciembre, 21. Contra el América. Perdió el Iberia con score de 4x3. Formaron el once nuestro: Zamorita, Miró, Chorens, Galcerán, Cholas, Berges, Tomás, Gonzalo, Castro, O-Donnell y Panchito.

Segundo juego. Diciembre, 25. Contra el Germania, discutiéndose una Copa. Ganó el Iberia 2x1. Alineación de los leones: Zamorita, Enrique Luhn, Chorens, Arenas, Cholas, Berges, Tomás, Gonzalo, Castro, O-Donnell y Panchito.

Tercer juego. Diciembre 27. Contra el «Atlante». Empatados 2x2. (Se discutió la Copa Presidente de la República). Alineación del Iberia: Zamorita, Miró, Chorens, Arenas, Cholas, Berges, Héctor, Gonzalo, Galcerán, O-Donnell y Panchito.

Cuarto juego. Enero, 1. (Partido amistoso). Contra el Argos. Perdió el Iberia 2x1. Alineación: Ayra, Miró, Chorens, Arenas, Cholas, Galcerán, Héctor, Gonzalo, Castro, O-Donnell y Panchito.

Quinto juego. Enero 3. Contra el Necaxa. Ganó el Iberia 3x0. En este encuentro ganaron la Copa Bacardí. Alineación: Zamorita, Miró, Chorens, Galcerán, Cholas, Enrique Luhn, Tomás, Gonzalo, O-Donnell, Berges y Panchito.

Sexto partido. Enero, 10. Contra el América. Ganó el Iberia, 4x3. (En este match alineó de centro delantero, Gaspar Rubio). Alineación: Zamorita, Enrique, Chorens, Galcerán, Cholas, Berges, Tomás, Gonzalo Rubio, O-Donnell Panchito.

Séptimo juego. Enero, 17. Contra el Atlante. Empatados a uno. Alineación del Iberia: Zamorita, Miró, Chorens, Arenas, Cholas, Enrique Luhn, Héctor, Gonzalo, O-Donnell Berges y Panchito.

Octavo juego: Contra el Asturias. Ganó el Iberia, 2x1. Alineación del Iberia: Zamorita, Enrique, Chorens, Arenas, Cholas, Galcerán, Héctor, Gonzalo, Rubio, O-Donnell y Berges. (Tomás jugó parte del encuentro sustituyendo a Héctor).

Noveno y último juego. Contra Orizaba. Ganó el Iberia, 3x2. (Partido amistoso). Alineó el Iberia a Ayra, Miró, Chorens, Arenas, Cholas, Enrique, Tomás, Gonzalo, O-Donnell Berges y Panchito.

Y como detalle final, tenemos que hacer constar, además, que en el segundo empate de Iberia y Atlante, los leones, como podrá advertir el aficionado, se presentó con sus líneas cojas, mientras que Rubio formó parte del cuadro del Atlante.

Repetimos que ahora no tenemos la cantidad de buenos jugadores que teníamos hace cinco años, pero esa cualidad se puede suplir con el handicap de jugar aquí, como ya queda dicho, y con una buena preparación de los jugadores.

(*)

Para mañana tenemos cuatro fiestas anunciadas todas ellas bailables.

—La Asociación de Antiguos Alumnos del Colegio «El Infantil», en sus salones de 10 de Octubre, 360.

—El Club Covadonga, en sus salones de Máximo Gómez, 703.

—El Betancourt Sporting Club, en su local social de Cepero, 4, en el Cerro.

—Y el Club Deportivo Hispano América, en el Lucero. De esta fiesta, que será el «success» del año hay que decir algo más.

Mañana día 18, se celebrará en el Campo Armada propiedad del Club Deportivo Hispano América, la grandiosa Verbena «Lucero del Alba».

Eol horario que tienen señalado los Hispanófilos para la salida de los trenes, de acuerdo con la dirección de los Ferrocarriles Unidos, es el siguiente: salida de la Estación Terminal, a las 7 y 15, 8 y 45, 9 y 15, 9 y 45, 10 y 15 y 10 y 45 teniendo derecho a este viaje toda persona que tenga adquirido o pueda adquirir, una entrada para asistir a esta Verbena.

Las rutas 7 y 8 de los Omnibus Aliados, también le admiten el boleto numerado con el Uno para su viaje directo al Campo Armada, lugar donde se celebrará la más grandiosa Verbena del año.

El tabaco, el bocadito Guarina, el sandwich y el centésimo de la lotería Nacional, también son artículos a que tiene derecho todo poseedor de una entrada para esta verbena «Lucero del Alba».

Mañana sábado día 18, no dejo de asistir a la más grandiosa Verbena del año.

F.E.C.D. 2016

MUSICA Y MUSICOS

EL CONCIERTO DE LA ORQUESTA «DA CAMERA».—El domingo día 12, tuvo efecto en el Principal de la Comedia, el anunciado concierto mensual de la Orquesta «da cámera» de la Habana, de la que es director el compositor y pedagogo maestro Ardévol. El programa se dividió en dos partes; la primera comprendió obras de autores contemporáneos, y la segunda de maestros antiguos.

Se rigió por el siguiente orden:

I. Prokofieff, Fanfarria para un espectáculo (de «El Amor de las Tres Naranjas»)

II. Dukelsky, Duetto para violín y fagote.

Violín: F. Cao: Fagote: Armando V. Valenzuela.

III. Hindemith, Pequeña Música de Cámara para 5 instrumentos de viento.

IV. Ardévol, Tres Ricercari a 4.

V. Francisco Guerrero (siglo XVI), Dos Canciones Espirituales a tres voces.

VI. Haydn, Sinfonía en Sol mayor (No. 13).

Las obras de Ardévol, Dakelsky y Guerrero se ejecutaron por primera vez en Cuba. La de Hindemith fué estrenada por esta entidad hace poco más de dos años. La bellísima Sinfonía de Haydn, ya conocida en Cuba, se ejecutaba por primera vez por esta orquesta. Resultó, pues, un programa interesantísimo y altamente educativo.

Lamentamos que una súbita indisposición nos impidiera asistir a este concierto.

N. B.

LYDIA DE RIVERA.—Tendremos un recital de canciones selectas.

Nos lo brinda Lydia de Rivera.

Decir Lydia de Rivera, es decir «Arte» en la canción.

Bach y Mozart en dos trozos clásicos será el aperitivo que nos ofrezca nuestra gentil cantante al abrir su programa en el «Principal de la Comedia».

¿Fecha?... Aún indecisa, pero nunca más tarde de fines del actual o comienzo del tórrido agosto.

Mucho hemos de decir todavía de Lydia y de las canciones en su programa que no prescinde de Debussy ni Ravel, contando además con otros nombres igualmente admirados siempre.

Estamos de plácemes. Habrá, pues, oportunidad de oir a Lydia de Rivera antes de su regreso a Nueva York, donde actualmente reside, en recital que será único, no sólo porque no podrá dar otro sino por la calidad artística del mismo.

RECITAL DE PIANO.—Para el día 30 en el «Principal de la Comedia», ti ne fijado Edelmira de Zayas, muy admirada soprano, su recital de canto

Será a las 5 y media de la tarde.

La Orquesta Sinfónica de la Habana coopera en este recital, bajo la dirección de Gonzalo Roig.

También participa el distinguido recitador Eduardo Casado.

Y la presentación será hecha por la Dra. María Gómez Carbonell, valor indiscutible del mundo femenino cubano.

Este recital está llamado a obtener gran éxito.

CUARTETO CLASICO DE LA HABANA.—Prepara un nuevo concierto para el sábado 25 del actual.

Como de costumbre, se efectuará en la Sala Plata del Hotel «Nacional».

A las 9 de la noche.

En el programa figuran los nombres de Bach, Schubert, Raff y otros de fama reconocida.

El Cuarteto Clásico está formado por los señores González Mantici, García Ortega, José Valls y Armando Molina.

LA ORQUESTA SINFONICA DE LA HABANA.—Ofrece su concierto mensual el próximo domingo en el teatro «Martí», a las diez de la mañana.

Programa ameno y variado que dedica la primera parte a obras del género sinfónico y la segunda al operático con la colaboración de los conocidos profesores Maestro Arturo Bovi y Tina Farelli.

Aída de Giuseppe Verdi en diversas arias, será ofrecida en forma de concierto, participando como solistas Luisa Ma. Morales y Roberto Miró.

El maestro Bovi dirigirá esta segunda parte.

El solo anuncio de esta combinación ha despertado el entusiasmo de los fanáticos de la ópera que se aprestan a hacer acto de presencia en este concierto para el cual se han fijado precios de un peso a veinte centavos para la entrada.

CARMITA BURGUETE.—Después de cuatro años de ausencia ha regresado a Cuba, la siempre aplaudida intérprete de la música criolla, Carmita Burguette.

El «Iberia» nos la devolvió en la mañana de ayer, día precisamente en que la admirada cantante celebraba su onomástico.

Carmita viene como se fué: con la sonrisa en los labios. Siempre alegre y optimista y hablando «castizamente»... tanto que ya tenemos deseos de oirla cantar un «Manisero» o la «Negra Quirina» para saber cómo las canta «una españolita...!» Está graciosísima con el acento «hispano» que se trae esta criolla, de la península. Desde luego que, casi nos lo apostamos, lo primero que va a cantar aquí es «Para Vigo me voy»... y no porque quiera precisamente reintegrarse a los madriles, porque allí, aunque a veces no lo parezca, según dice, la cosa se está poniendo fea.

Nuestro público, ese público que gusta de... de nuestros ritmos y que vibra de entusiasmo cuando los escucha interpretados por un alma comprensiva, se alegrará de saber que está de nuevo con nosotros una artista genuina de la canción autóctona, la única que, con Rita Montaner, ha sabido comunicar a la música popular cubana, toda la vida, el fuego y el magnetismo que en el seno de su ritmo peculiar y sugestivo, encierra.

EMMA BADIA.—Esta joven y muy distinguida pianista que tiene su Studio en F y 21, combina varias audiciones de sus alumnos para fecha cercana, que daremos a conocer oportunamente.

También prepara Emma su viaje a Nueva York, donde tomará un curso especial con su antiguo profesor del Juliard Institute, Carl Friedberg, gran pianista, que, por cierto, pasará por nuestra capital a fines de septiembre.

A su regreso a la Habana, Emma Badía se presentará en recital, para el que tiene un programa sumamente interesante y valioso.

ROSITA CHANIVECKY — Los progresos muy notables que durante su estancia de un año largo en los Estados Unidos, ha realizado Rosita Chanivecky, serán puestos de manifiesto ante el público habanero el próximo domingo, en el concierto regular de la Orquesta Sinfónica de la Habana, bajo la dirección del Maestro Gonzalo Roig.

Rosita Chanivecky es el producto del tesón, la constancia, el deseo intenso de mejorar, de avanzar siempre, de lograr un ideal, sin mirar a dificultades, rompiendo lanzas, no contra molinos de viento, sino contra toda oposición surgida a su paso hasta vencer y conseguir lo anhelado.

Rosita Chanivecky puede servir de modelo a nuestra juventud estudiosa que ansía su mejoramiento artístico. Naturalmene que Rosita además de la entereza y rectitud de su carácter, posée notables dotes artísticas; su talento para la música, para el violín, instrumento al que se dedicó desde pequeña, ha sido demostrado ampliamente por su fervoroso estudio desde el primer momento. Y ponemos a Rosita Chanivecky de modelo porque contados son los que sin apoyo oficial alguno, con escaso recurso monetario se enfrentan con el tráfago de la metrópoli americana y por su propio esfuerzo y lucha tenaz se abren campo y logran resolver el problema máximo de ganar el pan cotidiano con el sudor de su frente y costearse sus estudios con maestros como Shapiro.

Si antes apreciábamos a la artista en ciernes niña tímida delicada, delicada, de indefensa apariencia, hoy admiramos a la joven llena de ánimo y entereza que no se amedrenta y da la frente serena a la vida, en su conquista afanosa de un porvenir.

Rosita Chanivecky se presenta el domingo en el teatro «Martí» a las diez y media de la mañana, interpretando el Concierto op 22 de Henri Wieniawski, que tiene tres tiempos muy interesantes.

Su arte ha ganado un ciento por ciento.

Los que siempre la admiraron no deben perder esta única oportunidad de aplaudirla y admirarla una vez más.

CONCURSO DE PIANO.—Celebráronse el martes, por la tarde en la Sala Espadero del Conservatorio Nacional los concursos de piano correspondientes al año escolar de 1935 1936, de esa conocida y prestigiosa institución.

El Jurado lo formaron Pilar M. de Blanck, directora, como Presidente. Arcadio Menocal como Secretario y como vocales, Rafaela Serrano, Fidelma G. de Torroella, Mercedes Ll. de Carrillo, Amelia Solberg de Hoskinson, Julia Goya, Consuelo Quesada, Fé Rego, María Luisa Jorge, Arturo Bovi, Gonzalo Roig, Eduardo Sánchez de Fuentes y José Molina Torres.

Los concursantes, muy bien preparados y dando pruebas de su laboriosidad fueron tres: Olga González, Carmen Casuso y Orlando Martínez.

Olga González, aspirante a la Medalla de Bronce en el Sexto Grado, la conquistó con el Tema y Variaciones de Mozart, ejecutando la obra con mucho acierto.

Con una Introducción y Rondó de Chopin puso Carmen Casuso a prueba la seguridad de su mecanismo y distinción de estilo, alcanzando por su labor la ansiada Medalla de Plata en el Séptimo Grado.

Por último Orlando Martínez, joven que posee magníficas cualidades pianísticas, se presentó con el Primer tiempo del segundo Concierto de Saint-Saens a luchar por la medalla de Oro que le fué otorgada por unanimidad. Le acompañó en un segundo piano, Natalia Torroella.

Cada concursante tuvo que leer una pieza a primera vista.

Después de los fallos, cada concursante recibió los aplausos que conquistaron en buena lid.

Nuestra felicitación a ellos a la directora del Conservatorio Nacional, Pilar Martín de Blanck y a los profesores, por la hermosa labor realizada.

N. B.

RICARDO OBESO YORK.—Esta noche a las 9 y media y en la Sala Plata del Hotel Nacional, ofrece su recital poético de despedida el notable recitador Ricardo Obeso York, con el siguiente programa:

«Yo voy soñando caminos», Antonio Machado.

«¡Aleluya!», Luis G. Urbina.

«Súplica por el niño ausente», Daniel de la Vega.

«Farsa», «Mi amor», Ernesto Fernández Arrondo.

Balada de la Tragedia. «El Forjador de Acero», (a petición); S. Pitarra.

—II—

«Tú, nada más», Ernesto Fernández Arrondo.

«Te vas», María Monvel.

«Las campanas», (a petición); Edgar Allan Poe.

Las campanas de plata.
Las campanas de oro.
Las campanas de bronce.
Las campanas de hierro.

—III—

«Elegía de septiembre», P. Barba-Jacob.

«Canción de los que buscan olvidar», Gabriela Mistral.

«Los Caballos de los Conquistadores», (a petición), S. Chocano..

Primera audición.

Noticias varias de Santiago de las Vegas

LAS FIESTAS DEL PATRON.—Algo sensacional serán las fiestas del patrón este año en esta ciudad; la gran feria organizada por la Sociedad Club Atlético de Santiago, en combinación con el Sr. Alcalde Municipal, será el acontecimiento mayor de dichas fiestas. Las mismas empezarán el día 22 de Junio y durarán hasta el 2 de agosto próximo.

El Parque Martí, ha sido convenientemente arreglado para dicho festival y ya se encuentran instalando los distintos aparatos de diversiones para que la «gente menuda» y hasta los grandes, puedan pasar horas de alegría.

El día 25 se efectuarán dos regios bailes, que a no dudar será el mayor acontecimiento social que se recuerda en Santiago de las Vegas.

En el Club Atlético de Santiago amenizará dicho baile, Antonio M. Romeu, Belisario López y la Sonora Matancera, y en el Centro de Instrucción y Recreo, Cheo Belén Puig con Pablo Quevedo, la Orquesta Gris de Collazo, el septeto Gloria Matancera y el Quinteto Barcalés.

A pesar de los grandes gastos de estas orquestas, la entrada será igual que siempre: sesenta centavos.

Los ómnibus «La Especial», que rinden viaje de esta ciudad a la Víbora, tendrán un servicio especial durante todo el día y la noche de los días 24 y 25 para que los que deseen participar de las fiestas santiagueras puedan concurrir con comodidad.

Continuaremos dando detalles de estas grandes fiestas.

ROGELINA GARCIA. — Esta distinguida y bella señorita fué elegida en las elecciones celebradas en días pasados por la Logia «Abnegación», de la Orden «Caballeros de la Luz», para el importante cargo de Sacerdotisa Jefe, significando ello una prueba de distinción y afecto por la que le enviamos nuestra más calurosa felicitación.

LA LOGIA OPTIMISMO, No. 10. Esta prestigiosa Logia celebró también en noches pasadas sus elecciones, quedando integrada la oficialidad que ha de regir los destinos de la misma durante el período comprendido de julio del 36 a julio del 27 en la forma siguiente: Luminar, Julián Abelardo Martínez; Viice luminar, Luis González: Patriarca, Arturo Rodríguez de la Cerda; Secretario, Alfredo Díaz y Díaz; Vice, Norberto Mas Sierra; Secretario de Finanzas, Leoncio Rodríguez Gómez; Tesorero, Florentino Díaz Noda; Experto, Lázaro Ferrás Bustamante; Maestro de Ceremonias, José Estévez León; G. Interior, Carlos Fuentes García; G. Exterior, Mariano Monteresi Villarreal; P. Estandarte, Pedro Cabo Casals; Luminar pasado, Ramón Arce Fernández.

A todos les deseamos muchos éxitos.

LA REVISTA DEL C.I.R.—En el día de ayer llegó a nuestra mesa de redacción el segundo número de la Revista del C. I. R., órgano oficial de la Sociedad «Centro de Instrucción y Recreo», el cual contiene un material de lectura muy exquisito.

Damos las gracias por su remisión y deseámosle larga vida al citado colega.

SENTIDA MUERTE.—En la tarde del miércoles se efectuó el sepelio de la señora Luz Ortega, fallecida el día anterior después de larga enfermedad.

Su sepelio constituyó una sentida manifestación de duelo dada las amistades con que cuenta en esta ciudad la familia Ortega.

Enviamos por este medio nuestro más sentido pésame a todos sus familiares y principalmente a nuestro buen amigo Palmiro Ortega, Presidente del Centro de Instrucción y Recreo, sobrino de la desaparecida.

Manuel Perera, Corresponsal.

Villaclareñas

DISTINGUIDOS HUESPEDES.—Que por breves horas moraron en la ciudad.

Figuras de primer orden del periodismo capitalino, del alto diarismo y de aquella elegante sociedad.

Así, Víctor Bilbao, Director de nuestro colega «El Mundo» y su Administrador el doctor Alejandro Herrera Arango.

Con ellos una trilogía femenina de la también alta destacación en la distinción capitalina, muy gentiles, sociales y simpáticas.

Nombres que a diario repasamos en las reseñas de todos aquellos actos sociales y culturales que la elegancia capitalina ofrece, nombres propios de la crónica habanera.

María Sierra de Bilbao.

María Josefa de Cata de Herrera Arango.

Y, Julieta de Cárdenas.

Un telegrama enviado horas antes de su arribo a la ciudad de Martha, al compañero y activo Corresponsal de ese colega en la ciudad, señor Alfredo Núñez, bastó para movilizar a los periodistas locales para darles la bienvenida, máxime cuando su viaje debiase a cumplir una misión periodística.

Así nos lo expresaron, sabemos de sus necesidades, tan prentorias como la carretera de Manicaragua, la grave situación del Acueducto de la ciudad y por ellas estamos dispuestos a laborar en la justa campaña emprendida por ustedes secundando la iniciada ya por la Corporaciones Económicas, Club Rotario y Asociación de Propietarios, todas de la ciudad.

Y así nuestro deber fué el informarles y cumplimentarles.

Un aviso al doctor Manolo Ruiz Miyar, activo elemento social, cívico villaclareño defensor de causas nobles, de que el señor Bilbao estaba en la ciudad en compañía de otros significados elementos y queríamos presentarlo y a la vez que nos acompañara en la comida íntima que en el hotel «Santa Clara», ofrecía la Delegación en esta ciudad de la Asociación de la Prensa de Cuba.

Así fue, que después de acompañar a tan distinguidos visitantes y mostrar algo de la ciudad, tal como l aPlanta de Purificación, que tenían grandísimo interés y vería funcionar la que conocían era una de las obras de ingenierías mas perfecta hecha en Cuba.

Ahí, tuvimos la suerte de encontrarnos con su Director el siempre atento y caballeroso galeno Aurelio Hernández, quien con gran satisfacción enseñó todos los pormenores y nos ayudó a cumplimentar a nuestros huéspedes, no dejando salir de su dependencia sin antes ofrecerles la exquisita «Zarracina» la tan en boga e insuperable sidra.

Siendo las nueve de esa noche del sábado, comenzó la comida que ofrecía la Delegación de la Asociación de la Prensa, a tan distinguidos visitantes, sentándonos junto a ellos los doctores Severo García Pérez, vice-presidente de dicha Asociación y Manolo Ruiz Miyar, con el Presidente Ramón de la Paz Castillo, Rafael Domenech Calichs, Sergio R. Alvarez, Presidente del Ateneo, Alfredo Núñez, doctor Aurelio Hernández, Juan Pedro González, Antonio Granados, Cuco Ledón, Manuel Gutiérrez y este cronista.

Brindó por los periodistas villaclareños Ramón de la Paz, después consumió un turno el doctor Aurelio Hernandez, siguiéndole Cuco Ledón.

Todos se expresaron sobre esas nuestras necesidades del Acueducto y la Carretera de Manicaragua.

Contestándole el señor Bilbao, quien en nombre de sus compañeros agradeció el homenaje y ofreció para esta cruzada emprendida por Villaclara, las planas todas del rotativo «El Mundo».

DE LOS ESTADOS UNIDOS.—Regresaron los muy estimados y jóvenes esposos señora Josefina Urioste de Gómez y el prestigioso galeno Agustín Gómez Lubián, Médico Forense de la Audiencia de esta Provincia.

Breve su permanencia en aquella gran República, la que motivó la asistencia a la Convención Rotaria, que se llevó a efecto en Atlantic City.

Muy entusiasmados, regresan de tantas atenciones que le dispensaron sus hermanos los de la rueda dentada.

Bienvenidos.

MUCHAS FELICITACIONES. — Los recibe de toda Cuba.

Y también del extranjero.

Así el buen amigo señor Sergio R. Alvarez Mariño, Presidente del Ateneo de Villaclara, con motivo de haberle otorgado nuestro Gobierno, la mayor condecoración nacional, la gran Cruz de Carlos Manuel de Céspedes.

La cual le será impuesta el diez y nueve del actual, con grandes agasajos.

Bien merecido.

PARA LA CAPITAL. — Retornó, después de haber pasado varios días, en ésta su ciudad natal el muy estimado amigo Carlos Gutiérrez Manso, empleado muy querido en la Secretaría de Justicia.

Muy contento pasó esos días junto a sus familiares y amigos que le estiman.

DE TEMPORADA.—En la Perla del Sur, la alegre ciudad de Cienfuegos, feudo del cronista Obdulio García.

Pasa la gentil damita Carmita Estrens Alonso, invitada por el Cónsul de España, en aquella ciudad señor José Alvarez.

Motivando que esa alta representación española en esa ciudad y su distinguida esposa señora María E. de Alvarez, colmen de atenciones y cumplimientos a su huésped.

INTERESANTE REUNION.—Tuvo efecto en la morada de la señorita Pura Pichardo, de la calle de Independencia.

Fué ésta para trata de la fiesta que en honor de la Virgen del Carmen, tendrá efecto en la iglesia del Buenviaje, de los Padres de la Pasión.

Gran número de devotas de esa Virgen, de la cual es su Camarera la señorita Pichardo, congregó con ese objeto.

Armando A. MACHADO.

H A B A N E R A S

LA MODA ACTUAL

TRAJES DE VIAJE

Estamos en plena época de viajes por mar, aire y tierra y nuestro deber es proporcionar modelos diversos para todos los tipos y gustos. En los que presentamos se advierte el nuevo estilo de chaqueta cruzada en un modelo de warandol de hilo carmelita que imita el **tweed** y que lleva en la espalda un pedazo de cinturón. El otro modelo es de **shantung** azul celeste con bastante amplitud en las caderas y una pequeña traba por detrás.

CLASES DE FRANCES

Ya han comenzado las clases especiales que con motivo de las vacaciones de verano ofrecen los conocidos profesores **Monsieur y Madame Bouyer** en su academia de Línea número 30, esquina a J.

Las cuotas para esos cursos varían según sean. Así, para el elemental, que es de ocho a nueve de la mañana, dos veces por semana, el precio es de dos pesos. Los cursos medianos, tres veces por semana de once a doce, por tres pesos.

Un curso especial para ambos sexos, tres veces a la semana, de dos a tres de la tarde, por tres pesos.

Además de las clases particulares a domicilio y en la Academia, recomendamos los cursos colectivos para señoras y caballeros a precios especiales, que remultan muy interesantes.

Sigue abierta la inscripcin a todas horas en la Academia, o por el teléfono F-3165.

NOTAS DE PARIS

Uno de los eventos de la estación fué la reciente función de gala de **Don Giovani**, de Mozar, con Bruno Walter como director en la Opera de París. El teatro rebosaba de un público selectísimo y brillante, como pocas veces se ha visto en largo tiempo a la fecha.

Madame Arrutti llevaba un modelo de **Maimbocher** en **fleur de soie** negro, adornado con cinta de raso engomada, negra también, que colocada en forma de espiral iba de un hombro hasta la cadera del otro lado, donde formaba un drapeado en **pannier** y desde ahí caía formando la cola. Con este vestido llevaba una capita de **faille** a rayas blancas y negras y una tiara de diamantes. Ese mismo vestido lo lucía madame George Menier, que lo varió con un adorno que formaba una estrella de brillantes en el **corsage**.

Una elegante dama que es famosa por su **chic**, que es la **Condesa Von Raventlow**, llevó un modelo **de Molyneux** en tul gris pálido con la falda muy amplia y doble. La blusa es sencilla, con el escote definido adornado con un inmenso lazo de raso amarillo en vez de un **corsage** de flores. Otro modelo muy admirado de **Molyneux** es de una tela vaporosa de **Rodier** con los hombros adornados con vuelos y un **corsage** de flores campestres de colores variados.

La Marquesa de Nobile llevaba otro de **Schiaparelli** llamado **Guardia Suiza** hecho en paños haciendo contraste en los colores **mauve, citrón** y rojo-granate, en crepé, con un echarpe rojo.

PRODUCTOS DE BELLEZA

Cualquier mujer puede usar productos de belleza pero no debe usar ninguno si no es recomendado especialmente para su piel.

A veces, en el afán de probarlos todos para beneficiar su belleza, adquiere aquellos que son contraproducentes alterando la piel, que se excita fácilmente.

Tokalón, el producto maravilloso que se conoce universalmente, puede evitar esos fracasos por los puros materiales que emplea en sus distintas cremas, explicando las que deben usarse cuando se tiene el cutis grasiento o seco.

Esos productos pueden adquirirse en todas las principales tiendas y droguerías de la Isla.

M A D R I G A L

Una gota de agua congelada
Sobre una flor, un árabe encontró,
Y creyéndola una perla nacarada
En joyero de plata la encerró.

En su mullido lecho, de peluche,
La diamantina gota se secó
Y el árabe al abrir el rico estuche
La imaginaria joya no encontró.

Así en mi corazón, joyero de oro,
Un afecto purísimo encerré
Y avara del magnífico tesoro
Por él me desvelé...

Pero al llegar el desengaño frío
Del afecto que eterno imaginé,
Cual se secó la gota de rocío
De aquel afecto se secó la fe...

Aurora SIVESTRE.

MENU DEL DIA

Almuerzo

Cup de frutas.
Tortilla de sesos.
Bicteck en cazuela.
Ensalada de habichuelas.
Cascos de guayaba. Queso.

Comida

Grape fruit.
Puré de chícharos.
Pollo asado al horno.
Ensalada de aguacate.
Merengue con coquimole.

RECETAS DE COCINA

Masa Real

Se une media libra de harina White Lily con media de azúcar molida, un cuarto de mantequilla y un vasito de vino seco. Se amasa todo durante mucho rato con las manos, luego con el palitroque, preparando la masa para galleticas, pastel de frutas o cualquier otro dulce.

M. R. de FONTANILLS.

Compañía Trasatlántica Española

(Esta Compañía mantiene servicio regular —2 salidas al mes— con vapores correos, sin interrupción durante todo el año entre Cuba y España y viceversa)

El rápido vapor correo,

"CRISTOBAL COLON"

saldrá el día 21 de JULIO, para
VIGO, CORUÑA, GIJON, SANTANDER, Y BILBAO
—vía New York—

El rápido vapor correo,

"MAGALLANES"

saldrá el día 6 DE AGOSTO, para,
CADIZ Y BARCELONA —vía New York—

Salidas para Veracruz:

"Magallanes" .... Julio 30
"M. Arnúc" .... Agosto 12

CARCIA & DIAZ, Ltda. Agtes. Grales. Telfs. M-6911 y M-6912
Palacio de la Lonja. Apartado 1690. Amgardiaz, Habana.

Viboreñas

NOTA AMOROSA.—Que preferentemente consigno, para dar a conocer la celebración de una boda distinguida que cuenta con generales simpatías, por ser la novia una linda y elegante señorita, una admirable triunfadora que ha visto realizarse sus anhelados deseos, al unirse al elegido de su amoroso corazón, el querido amigo caballeroso y servicial «Pepito» González Sicars, que jurará la fe de su acendrado amor a la distinguida y muy bella señorita Mercy Canto Ravelo.

La fecha de su matrimonio está señalada para la tarde del día ocho de Agosto, a las seis, en la Iglesia Parroquial de Jesús del Monte.

Tengo encargo de Mercy y de Pepito de invitar a sus amistades, dándose así por invitadas las que no reciban otra invitación.

Quedan complacidos, les doy las gracias por la que verbalmente me han hecho, y les prometo no faltar, para dedicarles una expresiva reseña del solemne acto que tan dichosos los hará.

LOS SANTOS DE HOY.—Santas Segunda, Vestina, Generosa y Marcelina, y los Santos Alejo, León, Teodosio, Generoso y Arnaldo.

Me complazco en saludar a la respetable señora María Viera de Alonso, esposa del señor Juan P. Alonso Castro, padres de la linda figulinas Hortensia y Martha Castro, las blondas y admiradas amiguitas.

Vénse impedidas de recibir a sus amistades a las que así por su encargo dejo advertidas.

Presente tengo a la estimada dama Generosa Rivero de Molina, amada esposa del señor Luis Molina Gómez, antiguos y muy apreciables convecinos.

Y también a la señora Marcelina Biada de Martínez Vega esposa del señor Eliseo Martínez Vega.

Muy afectuosamente felicito, de ser hoy sus días, al querido y servicial amigo Arnaldo Aponte, alto empleado de la casa de Sarrá, el que junto con su joven esposa «Nena» Frau recibirá muchas demostraciones de sincero afecto de sus relaciones sociales.

También saludo a los señores León Gómez Gómez, León Martínez Reyes y Generoso Morales.

VALIOSO FOLLETO.—Lo he recibido dedicado por mis distinguidas amigas las RR. MM. Filipenses, Profesoras del gran Colegio Nuestra Señora de Lourdes.

Con una alegórica y preciosa portada a tres tintas, contiene incontables excelentes grabados del edificio del colegio, retratos de numerosas alumnas de los distintos grados, escenas de las fiestas por ellas celebradas, grupos de los parvulitos, que ya forman una nutrida Compañía, sin más «armas ofensivas» que su vivísima fantasía infantil, y otros muchos como el más fiel exponente de las incomparables labores que en el curso 1935-36 han realizado las cultas y laboriosas Madres Filipenses, a las que me une una amistad que se aproxima a los veinte años, desde que se establecieron en la calle de Lagueruela, con sólo unas ocho alumnas.

Yo les acuso recibo por su valioso folleto, que detenidamente leeré, y el que sabré conservar como un cariñoso souvenir.

LA FIESTA DEL DIA 21.—No es otra que la presentación de la afamada orquesta femenina «Ensueño» en el cine Tosca, en las funciones de la tarde y la noche, con amenísimo programa que se está ensayando diariamente, para obtener un triunfo más.

Esta decana orquesta femenina está integrada actualmente así:

Directora, Primer Violín, señora Guillermina Foyo de Anillo.

Etelvina Vázquez, Piano.

Bertha Fraga, Saxofón; Ofelia Menéndez, Saxofón; Ana Foyo Facciolo, Saxofón.

Amelita Trigo, Trombón.

Ana Márquez, Trompeta; Blanca Amelia Foyo Facciolo, Trompeta.

Estelita Foyo Facciolo, Drum.

Mercedes Hernández, Contrabajo.

Renée Buxeda, Violín.

Y Matilde Rodríguez, la simpatiquísima cantante, que dará a conocer nuevas canciones y pregones.

Tiene números a su cargo el precoz niño Jorgito Rodríguez Facciolo.

Y los celebrados Hermanos Barranco, ya unos magníficos artistas, y ella una escultural figulina.

Díceme Guillermina que los precios no han sido alterados, empezando las funciones con una cinta del gran Mauricio Chevalier.

LA VERBENA DEL CLUB DE FERRETEROS.—Laboran con gran actividad los estimados amigos señores Marcelino Fernández, Presidente, y Dionisio Castro, Secretario de la Sección de Fiestas, en los múltiples preparativos de la gran verbena que celebrarán e lprimer sábado de agosto, día primero de dicho mes, en su elegante palacete, que lucirá una magnífica iluminación y elegante decorado, e igual los jardines, que serán, a no dudarlo el preferente lugar de las incontables parejas que asistirán.

Las familias que asistan a todas las fiestas de este prestigioso Club, pueden solicitar las invitaciones en la Secretaría, y los caballeros obtener un tiket de tránsito, al costo de un peso.

Esta verbena será amenizada por tres de los mejores conjuntos musicales.

CLUB INTERROGACION.—La Directiva de este Club celebrará el próximo domingo día 19 un recibo bailable, que comenzará a las nueve de la noche.

Las invitaciones ya puede solicitarse en la Secretaría.

SANDARD SPORT CLUB. — El presidente señor Roberto Echenique ha tenido la cortesía de invitarme al baile de su Segundo Aniversario, a las nueve de la noche del sábado día 25.

Han sido invitadas numerosas familias, y e lprograma bailable ha sido encomendado a buenas orquestas. Quedo agradecido a su atención.

LICEO DE ARROYO ARENAS.—El décimo séptimo aniversario de este Liceo será conmemorado el día primero de agosto con un gran baile denominado «Noche Azul».

El señor Armando Guerra, Presidente de la Sección de Recreo y sus compañeros realizan activas labores para obtener el éxito que desde ahora les auguro.

MEJORADA. — Me complazco en consignar la agradable mejoría de la gentilísima viboreña señorita María Inés Pezuela Hernández, amantísima hija de la distinguida dama Inés Hernández viuda de Pezuela.

Muy pronto espero dar cuenta del perfecto estado de su salud.

Urbano DEL CASTILLO

GUANABACOA AL DIA

CARMELINA LLERENA MESA.

Simpática señorita q. en el día de ayer cumplió la soñada edad de los quince años.

BODA ELEGANTE.—Para las seis y media de la tarde de hoy está señalada la ceremonia nupcial, ante el altar mayor de la iglesia del Santo Angel Custodio, de la bella y adorable señorita Loyola Rodríguez y de la Concepción y el cumplido joven Rubén Fernández y Alonso.

Boda elegante que será apadrinada por la distinguida señora Angela Alonso viuda de Fernández y por el señor Ciro Rodríguez de la Concepción.

Serán testigos del acto, por ella, los doctores Pablo Mirandez, Carlos Oriozolo y los señores José María Delgado y Joaquín Sánchez Mouso.

Por el testificarán los señores Diego Menéndez, Juan José Pereda, Antonio Atanés y Andrés Cortina.

Un fino y artístico adorno ha de lucir el sagrado templo, donde unirán sus destinos, los gentiles novios obra de un acreditado jardín.

Eterna dicha le deseo.

LAS CARMEN.—Ayer estuvieron muy congratuladas con motivo de haber celebrado su fiesta onomástica un grupo distinguido de damas y damitas de nuestra sociedad.

Son ellas la señora Carmen Valdivia de Aldana.

Y las señoritas doctora Carmelina Guanch, prestigiosa jefe de la prisión nacional de mujeres; Carmelina Blanco Martínez, Carmen de la Pezuela Giroud y Carmelina Rivero.

Así como mi inquieta vecinita la niña Carmelina Fernández Porta.

Y un grupo de atentas amiguitas de la mejor sociedad finareña compuesto por la señorita Carmelina Soler y la jovencita Carmen Rita Arocha Soler.

Para todas mi felicitación sincera.

NUEVO DOMICILIO. El señor Antonio Griful me encarga de a conocer a sus numerosas amistades el traslado que ha hecho de su hogar que tenía instalado en la casa marcara con el número 6-A de la calle Romay, para la de Becquer 3.

Sépanlo pues las personas de su amitad, quedando complacido en sus deseos el señor Griful, a quien deseo toda clase de suerte en su nueva residencia.

MEJORADO.—Encuéntrase mejorado de la enfermedad que lo ha hecho guardar cama por varios días el señor Manuel Alvarez comerciante muy estimado en esta villa.

Sus amigos han de alegrarse de esa mejoría y mis votos quedan formulados por su total y pronto restablecimiento.

LA BODA DE MAÑANA: Dentro de la mayor intimidad y ante el señor Juez Municipal han de firmar su contrato matrimonial a las nueve de la mañana, la señorita Mercedes Aguila Elozzua y el señor Andrés Delgado.

Ambos jóvenes son muy estimados en nuestros círculos sociales.

Reciban mis congratulaciones.

EN EL LICEO.—Un verdadero acontecimiento social nos espera mañana en el salón de actos del Liceo Artístico y Literario de esta villa, así nos lo promete el magnífico recital que ofrece a la sociedad guanabacoense la incomparable y genial recitadora Gilda Lois.

Será un acto que ha de tener la asistencia de lo más granado de nuestro mundo social.

Dada la exquisitez del programa confeccionado y ser este acto que por primera vez se realiza en la escena del Liceo, se me reitera una vez más solicite de las familias que han de asistir con menores, que los mismos sean mantenidos en sus butacas, no permitiéndoseles la entrada a los que asistan solos.

Motiva esta determinación a que se trata de un espectáculo puramente lírico-literario y que muchos menores por su edad, no han de saber comprender.

UN COMENTARIO. —La sociedad guanabacoense ha sido sorprendida con el cambio habido en la administración del teatro Carral.

Cuando todo esperábamos que el venerado doctor Adriano Troncoso padre de nuestro inolvidable amigo el señor Joaquín Troncoso; que desde el fallecimiento de su hijo, venía desempeñando el delicado cargo de administrador del teatro Carral, fuera ratificado en su puesto, para beneplácito de los guanabacoenses, ya que su actuación fué del agrado de todos, es sustituido por el señor Manuel Sabater, Santiago de Cuba.

Esto ha disgustado mucho a un gran número de personas asiduas a las funciones del tearo.

Así me lo han demostrado muchas de ellas que se han acercado a mi para que hiciera un comentario en relación a Ello y diera a conocer públicamente por medio de esta sección, el disgusto que existe entre ellos.

También ha causado verdadera sorpresa que el señor José Carral, propietario del teatro haya tenido necesidad de ir a la lejana ciudad de Santiago de Cuba para traer de allí un administrador para su teatro, habiendo en la villa personas de solvencia moral y social para administrarlo, en caso de que el doctor Adriano Troncoso no hubiese querido continuar en el cargo.

Todo nuestro respeto y consideración lo tienen los señores José Carral, acaudalado y estimado hombre de negocios y Manuel Sabater, actual administrador del teatro, por lo que ruego a ellos tomen este comentario en la parte sana y leal con que está hecho sin herir sentimientos.

Sólo me concreto a complacer a la sociedad guanabacoense, a la cual se debe esta sección, para que de ser posible se le atienda.

Y por mi parte reciba el señor Sabater mi cordial saludo deseándole el mayor éxito en su cargo.

CARMEN FERNANDEZ DE CASTRO: Lindísima figulina de nuestros salones elegantes que en el día de ayer recibió las más cariñosas pruebas de simpatía, al celebrar su onomástico.

Es la gentil señorita entusiasta componente del barrio de «Los claveles rojos» de la magnífica fiesta Hispano-Cubano, que organiza el Casino Español.

Muchas fueron las finas flores que le fueron enviadas por cuantos cultivan su fino trato, cual delicado homenaje a su interesante belleza.

El cronista suma a las muchas felicitaciones por ella recibidas, la suya aunque un poco tarde.

TRASLADO. —Desde ayer se encuentran instalados en su nuevo domicilio de la calle Martí y Ambrón altos, en el vecino pueblo de Regla, los jóvenes esposos Amelita Chaguaceda y Reynaldo Remberto.

Dichas y venturas les deseo en el nuevo hogar.

EN PLENA ACTIVIDAD: — Con actividad dinámica encuéntranse laborando los que integran el comité ejecutivo del magnífico festival «Hispano-Cubano», que para los días del primero al nueve de agosto próximo, ha de celebrar en los jardines de «La Cotorra», el Casino Español.

Cada día se nota mayor entusiasmo y los comentarios se suceden a cada momento.

Ha de ser un gran acontecimiento. En los anales de la historia del Casino.

Nueve serán los conjuntos musicales que durante esos día lo amenicen. Havana Casino, Hermanos Le-Batard, Imperio, Neno González, Gris, Polar, Antonio María Cruz, Gloria Matancera y San Francisco.

La cuota para caballeros fijada ha sido en cincuenta centavos.

TEATRO CARRAL.—Para esta noche se anuncia en el tearo Carral la proyección de las obras cinegráficas «Amores trágicos», por Lay Francis y El Predilecto, de James Cagney, un cartón y una variedad.

José R. Arango de la Maza.

ENVIADOS A LOS EE. UU. PAQUETES POSTALES SIN DECLARACION DE ORIGEN

Ha sido informado el Consulado Americano en la Habana, que numerosos paquetes postales, conteniendo tabacos, cigarros y otros productos de origen cubano, son recibidos en los Estados Unidos sin la declaración del mismo.

Debido a que por el Convenio de Reciprocidad Comercial, dicha omisión da lugar a que se le niegue el trato preferencial, se llama la atención que todos los paquetes postales, conteniendo mercancías cubanas, deben de ir acompañadas en su interior, por una declaración firmada por el embarcador. No hay modelos especiales previstos, pero la Declaración debe contener la versión al idioma inglés, de lo siguiente: «Declaro que, (descripción de la mercancía) valuado en $........ y contenidos en este paquete son productos del suelo y la industria de Cuba y un embarque directo de Cuba a los Estados Unidos. Fecha........ Ciudad....... Cuba. ......Firma del embarcador.»

Cualquier informe puede pedirse al Consulado Americano, Obispo número 7, teléfono M-9821.

CANADA NO SE IRA DE LA «LIGA DE LAS NACIONES»

El señor Gabriel de la Campa, Cónsul General de la República en Ottawa, Canadá, ha remitido a la Secretaría de Estado un interesante informe sobre las declaraciones programáticas relativas a la política internacional de aquel país, hechas por el Muy Honorable William Lyon Mackenzie King, Primer Ministro de Relaciones, con motivo del debate parlamentario a propósito del presupuesto del Departamento de Asuntos Exteriores. La declaración, en gran parte, fué leída, dada la intención del Premier de precisar rigurosamente sus conceptos. La prensa, sin distinción de partido se ha ocupado extensa y favorablemente sobre los pronunciamientos del Honorable Mackenzie King.

Tres fueron los puntos principales destacados en las declaraciones a que nos referimos; el Dominio del Canadá continuará colaborando en el seno de la Sociedad de las Naciones. Dentro de ella pedirá, o en su caso apoyará, que se den por terminadas las sanciones impuestas contra Italia. Por último, el señor Mackenzie King ratificó la sonceridad y el entusiasmo, con que el Canadá se dispone a continuar cultivando la cooperación inter-imperial británica.

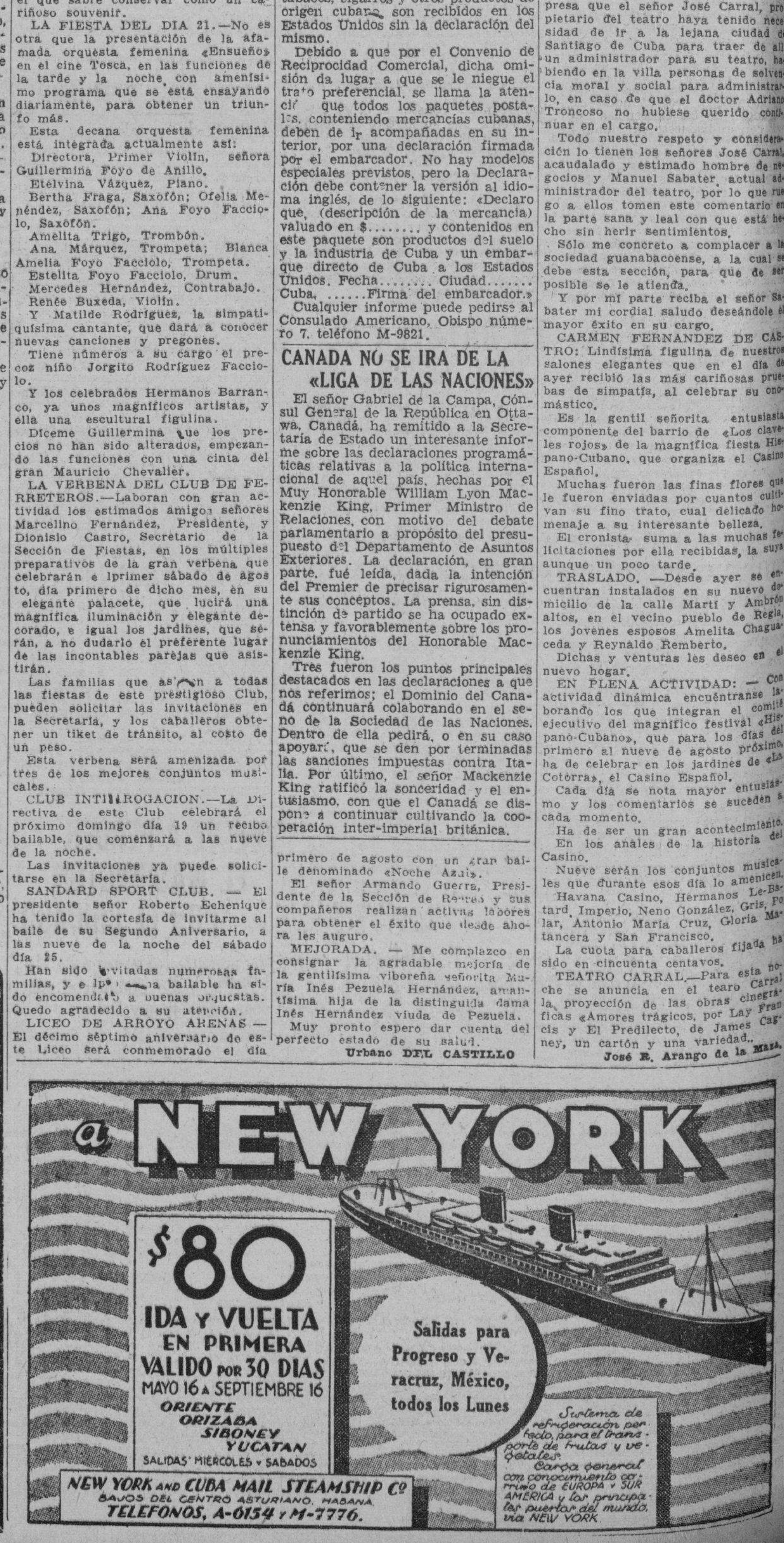

M.E.C.D. 2016

PEDIDA PENA PARA EL CHOFER DEL AUTO QUE MATO A UNO BUSCANDO A LOS PLAGIARIOS DE GOROSTIZA

NO ACEPTARAN POR AHORA LA RENUNCIA PRESENTADA POR EL DR. ISRAEL CASTELLANOS

EN ESTA PLANA, COLUMNAS 7 Y 8

CON GRAVE PERJUICIO PARA 3 HOSPITALES, LA OBRAPIA ARAMBURU PAGA IMPUESTOS

Su Patrono explica a Sanidad no estar incluído en las leyes y decretos que excluyeron a varias instituciones benéficas. Se tratará de solucionar un error que causa daños materiales

Por error de los anteriores gobiernos al dictar leyes creando impuestos y contribuciones y otros medios de recaudaciones para el erario público, se consignaron exenciones a la casi totalidad de los hospitales, asilos, creches, sociedades, etc, olvidándose de la Obrapía de don Martín Antonio de Aramburu, de la que es Patrono el doctor Arturo Fernández.

El doctor Fernández, que es letrado, con vista de la difícil situación económica porque atraviesa dicha Obrapía, con grave perjuicio para los Hospitales Nuestra Señora de las Mercedes, San Lázaro y San Francisco de Paula, dirigió en días pasados un documento escrito al Secretario de Sanidad quien lo trasladó para su estudio al Letrado Consultor. Y ayer, precisamente, el doctor Rivero Agüero ha evacuado la consulta que se le hiciera, recomendando se le preste atención al doctor Arturo Fernández, o mejor dicho, a la Obrapía de Martín Antonio Aramburu.

Por la Ley de 25 de enero del año de 1932 se exime a las instituciones de Beneficencia de carácter público y uso general, del pago de toda clase de impuestos y contribuciones; pero por olvido, según parece, existe un artículo en la referida Ley que ha obstaculizado al Patrono de la Obrapía mencionada a beneficiarse, no obstante tener aquélla el Título de Fundación como Institución de Beneficencia y la casi totalidad del producto de sus bienes—casas y censos—estar destinados al sostenimiento de los hospitales Mercedes, San Lázaro y San Francisco de Paula.

Continúa informando el doctor Arturo Fernández que las propiedades inmuebles con que cuenta la Obrapía de Aramburu se encuentran enclavadas en la zona denominada Habana vieja, en cuyo sector la propiedad ha perdido más de un 60% de su valor y, la mayoría de sus bienes, están incluídos en la Moratoria Hipotecaria. Pero todo esto no es óbice para que la Obrapía tenga que pagar los numerosos impuestos del Timbre Nacional, de Obras Públicas, de Emergencia Económica, etc, a más de la Contribución Territorial del Municipio y los cánones o plumas de agua.

Termina diciendo el Patrono doctor Fernández que están excluídos de pagar todos esos impuestos y contribuciones—Moratoria de 3 de abril de 1933, artículo 26; Decreto-Ley 412, de 14 de agosto de 1934, artículo 59; y, Ley de 11 de agosto de 1932 que autoriza el cobro de honorarios de abogados en juicios verbales—entre otras instituciones La Sociedad Económica de Amigos del País, la Casa de Beneficencia y Maternidad, los asilos, creches, etc.

El nuevo Secretario de Sanidad y Beneficencia con vista del informe rendido por la Asesoría Jurídica, se nos dice ha de entrevistarse con el Presidente de la República para que a su vez remita un Mensaje al Congreso quien por una Ley concederá a la Obrapía de don Martín Antonio de Aramburu los beneficios de que gozan otras instituciones y, además, por representar algunos miles de pesos que dejan de percibir los hospitales arriba mencionados.

INSPECTORA GENERAL DE ENFERMERAS. — Ante el Director de Beneficencia juró ayer la señorita Susana Puig y Sánchez, el cargo de Inspectora General de Enfermeras, para el que fué nombrada, por Decreto Presidencial, con el haber oanual de mil seiscientos pesos.

La Flota Blanca embarcará gran cantidad de café

Pide permiso a Agricultura para hacerlo por los puertos de Banes y Preston. Arboleda de 40 años

DE LA S. DE AGRICULTURA

El Subsecretario de Agricultura dirigió en la mañana de ayer cartas-circulares a todos los alcaldes municipales comunicándoles el deseo del Departamento de acudir, lo antes posible, en auxilio de los campesinos que sufrieron pérdidas materiales a consecuencia de las inundaciones ocurridas con motivo de los torrenciales aguaceros del pasado mes de junio, pues, al efecto, se están adquiriendo grandes cantidades de semillas de granos para distribuirlas entre los agricultores damnificados.

Solicita la Subsecretaría de Agricultura la cooperación de los alcaldes para que las semillas puedan ser depositadas en algún local adecuado y lleguen en buen estado a los interesados.

EMBARQUE DE 45.000 LIBRAS DE CAFE.—A. D. Crenshaw, Administrador de la compañía de vapores Flota Blanca, ha solicitado de la Secretaría de Agricultura dos «guías» para poder exportar 38.298 libras de café por el puerto de Banes y 7.664 por el de Preston, descontándose dichos granos de las existencias de acuerdo con lo dispuesto en cuanto a la retirada del mercado del 25 por ciento de las existencias actuales.

DERRIBAN UNA ARBOLEDA DE 40 AÑOS.—Denunció ayer a la Secretaría de Agricultura el señor Esteban Sánchez, vecino de la finca La Larga, en Sancti Spíritus, que en dicha finca existía una arboleda de frutales de más de cuarenta años que ha sido derribada y arrastrada con bueyes hasta el camino real, obstruccionando el paso por el mismo, causando grandes daños al vecindario.

INFRACTORES FORESTALES.—Fueron multados ayer por infracciones forestales los señores Segundo Menéndez, Miguel Castañeda, José Martínez, Ramón Laguardia, Antonio López Guairo, Francisco Martínez y Valdés, Benjamín González, Crescencio Rodríguez, Juan Enríquez Chaviano, Hermenegildo Valdés Velasco, Liberato Leiva, Serafín Domínguez, Rafael Caballero, Tomás Santiago y Rodríguez, Abelardo Cervantes, Feliciano Cremata, Francisco Giménez, Antonio Pérez, Eleuterio Echevarría y Jesús M. Rodríguez.

NO EXIGIO DINERO AL COMERCIANTE RODRIGUEZ EL SR. HILARIO PEREZ

El señor Martín Hilario Pérez, residente en San Lázaro número 218, visitó nuestra redacción a fin de aclarar que la noche anterior había sido arrestado en la casa Vigía número 52, establecimiento comercial del señor Ulpiano Rodríguez Martínez, a virtud de que la policía tenía conocimiento que se había hecho una exigencia de dinero.

Quiere hacer constar el señor Hilario Pérez, que su arresto se debió a un lamentable error, pues había concurrido ante el señor Rodríguez para tratar un asunto relacionado con la finca donde está el establecimiento.

Agregó que al ser presentado ante el juez de Instrucción de la Quinta sección, doctor López Centellas, fué dejado en libertad al comprobarse su inocencia y que no era la persona que había exigido dinero alguno a Rodríguez, ni tampoco el mediador en ese denigrante hecho.

Queda, pues, complacido el señor Hilario Pérez.

LESIONADOS EN SUS RESPECTIVOS DOMICILIOS

En el centro de socorro de Mantilla fueron anoche asistidos de lesiones de carácter grave, Estanislao Hernández Fernández, de 50 años de edad, vecino de Alegría y Luna, en el Calvario, y Guardo Herrera Rodríguez, de 7 años y con domicilio en Estela, 65, en Arroyo Naranjo, que se ocasionaron casualmente al caerse en sus respectivos domicilios.

Reclama Sagua la Grande el arreglo de una carretera

Se investiga una solicitud que ha hecho el Alcalde de Güira. Recogida de equipos

Se ha recibido en la Secretaría de Obras Públicas, una solicitud del Comité Pro-Defensa Local de la Isabela de Sagua, interesando la urgente situación de fondos, para la continuación de las obras de reconstrucción de la carretera del Puerto de la Isabela de Sagua, informando de las necesidades de ambas localidades, por ser la única comunicación que tiene el puerto con la ciudad. Ha sido transferida a la Jefatura del Distrito de Santa Clara, para su conocimiento y efectos.

UNA INVESTIGACION. — Por la Secretaría de Obras Públicas, se ha dispuesto, que por la Jefatura del Distrito de la Habana, se investigue si los trabajos de limpieza de cunetas que solicita el Jefe Local de Sanidad de Güira de Melena, corresponden a la carretera del Estado, que enlaza aquella población con San Antonio de los Baños, o si son en, la carretera provincial, que va de la Güira hasta el punto conocido por «Gabriel».

EL MONUMENTO A LAS VICTIMAS DE GIBARA. — La Secretaría de Obras Públicas, interesada en las obras de erección del «Monumento a las víctimas de Gibara», ha dispuesto el recuento y recogida de todas las propiedades, aparatos y equipos, que fueron empleados en aquellas. También se ha pedido al ingeniero R. Fernández Trueba encargado de las obras, un informe sobre la terminación de las mismas.

UN INFORME GENERAL DE LAS CARRETERAS. — El Secretario de Obras Públicas, está recabando por medio de la Circular número 89, de los ingenieros Jefes de Distritos provinciales y locales de la República, la remisión de los Estados de las Longitudes de las carreteras existentes, correspondiendo al semestre terminado en junio del corriente año, formulados por tramos, si fuera necesario, pero señalando en cada caso la clase de afirmado y el estado de conservación de las rutas. Esos Estados tienen relación con el Plan de Mejoras en Carreteras, que ha de ser desarrollado por el señor Raúl Simeón, y que se propone comenzar en breve.

LA COOPERACION DEL VECINDARIO. — La Secretaría de Obras Públicas, se siente satisfecha de la cooperación que ha venido prestando el vecindario de la Víbora y el Vedado, en los trabajos de embellecimiento de los canteros frente a las residencias, cuya yerba aconsejó el ingeniero Jefe de la ciudad, que fuera atendida por los vecinos y propietarios, por constituir un ornato público.

Cambios entre los altos jefes de la Sec. de Sanidad

Nuevo jefe de los talleres y garage; traslados y ascensos. Negativo de Parálisis Infantil

DE LA S. DE SANIDAD

En la Secretaría de Sanidad hubo movimiento de personal, firmando el Presidente de la República varios decretos al efecto.

Dando por terminados los servicios del señor Casimiro Gumá, Jefe de los garages y talleres, nombrando en su lugar al señor Rafael Soto Besujardín; ascendiendo a Antonio Duque, al cargo de Jefe de cuarta clase del Negociado de Menores de la Dirección de Beneficencia; aceptando la renuncia del doctor Delio Hernández Reyes, médico jefe de los internos del Hospital Calixto García; trasladando al doctor Rafael Cañizares, médico radiólogo Jefe de Sexta Clase del Departamento de Cura y Prevención del Cáncer del Hospital Mercedes, al cargo de Médico Ginecólogo del propio Departamentot.

NEGATIVO DE PARALISIS. Fué declarado negativo de padecer Poliomielitis Anterior Aguda el mal que padece el niño residente en la calle Durege número 8, en esta ciudad.

De esta nefermedad había ayer en la República ocho atacados.

NUEVO JEFE DE POLICIA. Ayer tomó posesión del cargo de Capitán-Jefe de la Policía de la Secretaría de Sanidad, el señor Miguel Sariñá, Presidente del Comité de Acción Republicana del barrio de Arroyo Naranjo. El se.or Seriñá, viejo amigo del Jefe del Estado, goza de generales simpatías, por lo que su designación ha sido bien acogida por los sectores políticos.

CONTINUA EL PALUDISMO. No obstante contar este año en presupuesto con la suma de 65.580 pesos, a más de la cantidad que aportará la Fundación Rockefeller, los encargados de llevar a cabo una labor científica en contra de la Malaria, puede decirse que se han concretado a sanear el pueblo de Marianao, mientras de toda la República a diario llegan los telegramas anunciando nuevos brotes palúdicos, sumando varios miles los atacados de ese mal epidémico en algunos pueblos, endémico en los más.

En realidad la campaña contra el paludismo corresponde a dichos señores que cooperan con la Fundación Rockefeller. De ahí que la Secretaría de Sanidad se encuentre cruzada de brazos en este serio problema, que no es de su competencia, aunque el público estima todo lo contrario.

Mientras tanto, los jefes locales, ignorantes de lo que sucede, continúan pidiendo auxilio al Departamento y éste, con sus escasos recursos, muy reducidos, remite quinina, vacunas y algunas tamboras de petróleo.

Existen consignaciones suficientes en el presupuesto municipal para el sostenimiento de la Bolsa del Trabajo

Procederá el Ayuntamiento contra los bienes embargados a los distintos dueños de casas. Una Junta de Gobierno que designará el Consistorio, fiscalizará todas las inversiones

El Secretario de la Administración Municipal dijo ayer a los repórters que lejos de ser opuesto el Dr. Beruff Mendieta a la creación de la Bolsa del Trabajo, en el término municipal de la Habana, presta a ese servicio, existencia desde largo tiempo, preferente atención.

Las comunicaciones referentes a este asunto dirigidas por el Sr. Secretario del Trabajo, llegaron a poder del Contador Municipal encargado por ministerio de la Ley de confeccionar el anteproyecto de Presupuestos para este Ejercicio Fiscal, transcurriendo el término en que pudieron hacerse las inclusiones, pero el señor Alcalde está nombrando en comisión empleados en el número que exige la Ley y hará que ésta se cumpla con toda exactitud.

PROCEDERAN CONTRA LOS BIENES EMBARGADOS EN EL MUNICIPIO.—El Jefe de Impuestos Municipales ha ordenado que todo expediente por adeudos de fincas urbanas en el que se trabe embargo, se pase inmediatamente al Negociado de Bienes y en Administración para que se continúe el procedimiento conforme a las prescripciones del Decreto-Ley númro 732 hasta el definitivo cobro de lo adeudado.

El jefe del referido Negociado, funcionario afianzado, será responsable de cualquier perjuicio que por prescripción u otra causa se origine al Municipio, por inobservancia de dichas disposiciones.

NUEVO ENCARGADO PARA EL NEGOCIADO DE PATENTE DE ALCOHOLES.—Por el Jefe del Departamento de Impuestos Municipales ha sido designado el señor Jorge Don, competente empleado de la administración municipal, para que ocupe el cargo de Jefe del Negociado de Patentes de Alcoholes, a fin de que lo organice debidamente y proceda al rápido despacho y resoluciones de los asuntos pendientes.

JUNTA DE GOBIERNO PARA LA CAMARA MUNICIPAL.— Ayer concurrió a su despacho del Ayuntamiento el señor Francisco Rivero, Presidente del Ayuntamiento, quien interrogado por los repórters, dijo: que con respecto a la marcha administrativa tenía interés en significar sus propósitos en que siempre ha estado inspirado, atendiendo la situación económica porque atraviesa el Municipio, propósito que está relacionado con su intención de exponer a los concejales que sea designada una Junta de Gobierno para que fiscalice la inversión de las cantidades concedidas para las diversas atenciones de la Cámara Municipal.

AUMENTAN LAS FORMULAS MEDICAS EN LAS CASAS DE SOCORRO—El Jefe del Departamento de Sanidad y Beneficencia, Municipal, doctor Luis uárez Fernández, ha elevado al Alcalde Municipal un informe por el cual traslada la relación que le ha sido suministrada por el farmacéutico municipal de haberse despachado durante el mes de mayo 32,739 fórmulas médicas en las casas de socorro, o sean 1,400 más que en el pasado mes de abril, con un costo de 1,185 pesos, para lo cual hay consignado 1,300 pesos. Además, en los tres hospitales del Municipio se despacharon 22,296 fórmulas médicas, lo que demuestra que la administración municipal presta eficientes servicios a los pobres de esta capital.

NUEVAMENTE EL ALCALDE FUE A LA ADMON. DEL ACUEDUCTO.—El Alcalde municipal, doctor B. Mendieta, concurrió nuevamente, como había prometido, ayer, a la administración del acueducto de Albear, donde resolvió distintos asuntos administrativos, y comenzó a estudiar algunos expedientes atrasados que se encuentran en esas oficinas.

PAGANDOSE BECAS DE MAYO Y JUNIO POR EL MUNICIPIO.—Por el Departamento de Contaduría Municipal ha sido ordenado ayer el pago de los adeudos por Becas del Municipio a los distintos planteles de esta capital, correspondientes a los meses de mayo y junio del actual año.

COBRARAN EL DUPLO POR PATENTES DE ALCOHOLES.—El Jefe de los Impuestos Municipales dijo en el día de ayer a los repórters, que tan pronto termine el plazo que hay concedido por la Ley para que los contribuyentes por Patentes de Alcoholes puedan liquidar sus adeudos sin recargo alguno, comenzará a cobrar el duplo por ese concepto, que es la penalidad que se señala en la Ley de Impuestos Municipales.

IMPUGNA EL ALCALDE UN RECURSO DE INCONSTITUCIONALIDAD.— Por disposición del Alcalde, ayer fué presentado un recurso de impugnación ante el Tribunal Supremo, al recurso presentado por el Sr. Franchi Alfaro, contra el Decreto-Ley 750, que considera inconstitucional.

El Jefe de Consultoría Municipal, doctor Juan Manuel Alfonso, después de recopilar los datos necesarios, entre los que figura una certificación sellada y firmada por el Secretario de la Presidencia, Dr Domingo Macías, en la cual hace constar que el Decreto-Ley 750 fué estudiado y aprobado por los Consejos de Estado y Secretarios, oportunamente.

DENUNCIAN DEFRAUDACIONES DEL MERCADO UNICO.—Ante el Jefe de Impuestos Municipales ha sido presentada una denuncia por supuestas defraudaciones que le dicen se vienen cometiendo en el Mercado Unico, por los mesilleros y carniceros que allí realizan sus operaciones comerciales, significándole que los mesilleros tienen controlada la explotación de ese negocio, formando un trust, y que los carniceros en número de 60 no tributan al Municipio lo que les corresponde. En tal virtud, el Jefe de Impuestos ha ordenado amplia y minuciosa investigación sobre esos extremos para proceder en consecuencia, ya que de ser cierto, habrá seria responsabilidad para los inspectores delegados que el Municipio allí tiene distribuidos, para vigilar todos los comercios que se explotan en el Mercado Unico.

AUMENTAN LOS RECIBOS ADICIONALES POR FINCAS URBANAS.—Por el Negociado de Impuesto Territorial del Municipio ha sido comprobado que el edificio situado en la calle de O-Reilly 11, propiedad del señor Ignacio del Valle, y que venía tributando por 300 pesos de renta, le han extendido recibos adicionales por 538 pesos más, dado que la referida finca urbana renta la cantidad de 838 pesos.

Asimismo el edificio que ocupa la fábrica de cigarros «Partagás», situada en 23 entre 14 y 16, tiene una diferencia en su renta de 150 pesos, ya que ha venido tributando por 200 pesos y percibe 350 pesos, extendiéndose los recibos adicionales correspondientes.

JOE DIONNE TIENE MAL GENIO

La menor de las «quíntuples», Dionne, parece malhumorada a la hora de acostarse, como puede apreciarse en la presente fotografía.

MANTENDRA EL GOBIERNO EN SUS CARGOS A LOS TECNICOS, DECLARO EL S. DEL TRABAJO

Fueron sustituídos ayer algunos altos Jefes de Negociados, entre ellos el Director del Trabajo, el Pagador Central, el Jefe de Personal, etc. Prestarán atención a patronos y obreros

INFORMACION DE LA SECRETARIA DEL TRABAJO

Ayer quedó confirmada en todas sus partes la información que exclusivamente anticipó hace días el DIARIO DE LA MARINA en relación con los cambios que iban a ocurrir entre el alto personal de la Secretaría del Trabajo, así como los nombres de los sustitutos.

Muy temprano fueron entregados a los interesados los sombres contentivos de los Decretos Presidenciales, dando por terminados sus servicios.

Cesaron, desde ayer, pues, los señores José Rivero Muñiz, como Director General del Trabajo; Carlos Cantero Suárez, como Jefe del Personal, Bienes y Cuentas y Carlos M. Rodríguez, como Pagador Central de la Secretaría, los cuales fueron sustituídos por los señores doctor José Suárez Rivas, que ocupaba el cargo de Jefe de la Sección de Estadísticas; Oscar Gatell y Casanova y Anselmo Alvarez, respectivamente.

El doctor Cruz Fernández, Secretario del ramo, dispuso se entregase a los periodistas una nota explicando haberse cubierto el cargo de nueva creación de Director de Inspección Nacional del Trabajo, con el señor Julio Oslascoaga, compañero del periodismo, quien tendrá a su cargo la supervisión de las leyes del trabajo en toda la República.

Se ha designado Jefe de la Asesoría Jurídica al letrado Carlos Bustamante, miembro preeminente del Partido Unión Nacionalista.

Se ha ascendido al antiguo empleado del Departamento, doctor Juan Jerez Villarreal, al cargo de Consultor Técnico.

Se ha designado al señor Antonio López del Castillo, Jefe de la Oficina de Asuntos Marítimos, plaza de nueva creación. El nombramiento del señor López del Castillo se debe a las gestiones hechas en ese sentido por un gran número de colectividades obreras, que lo solicitaron del Jefe del Estado.

DECLARACIONES DEL SECRETARIO.—El Secretario del Trabajo declaró a la prensa que «el movimiento de personal se había hecho atendiendo a necesidades del Departamento y teniendo en cuenta que las personas nombradas tuvieran conexión con la Secretaría, a la que pertenecen desde hace tiempo la mayoría de los designados, con un buen record de competencia y laboriosidad.

«En cuanto a futuros cambios no existe ningún plan, pues es el propósito del Gobierno mantener en sus puestos a los empleados efectivamente técnicos, por lo que no se hará ningún cambio en el Departamento de Consultores Técnicos de la Secretaría, ni en las Jefaturas de Negociados que tengan ese carácter».

EL NUEVO INSPECTOR GENERAL.—Por su parte el nuevo Inspector General del Trabajo, señor Julio Olascoaga, declaró a sus compañeros de la prensa, que «desde este cargo haré que todas y cada una de cuantas leyes, reglamentos y disposiciones rijan en materia social se cumplan sin vacilaciones de ningún género. Patronos y obreros, pues, deben sentirse garantizados en la labor que se viene desarrollando. Los Inspectores de la Secretaría brindarán a cada uno la máxima garantía de sus derechos, pero al mismo tiempo, repito, serán inflexibles en el cumplimiento de su deber.

«A indicaciones del señor Secretario, la Dirección a mi cargo muy en breve atenderá todas las quejas de patronos y obreros, así como fijará todos los días horas determinadas para atender personalmente cuanto caso se presente en relación con la alta fiscalización para el cumplimiento de las funciones de esta Dirección, dándole inmediatamente la más rápida solucin a cuantos casos puedan suscitarse».

NO HABRA PAGOS POR MATERNIDAD.—Hoy no habrá pagos en el Negociado de Maternidad Obrera de la Habana. La Secretaría de dicha Junta los ha suspendido, sin haber señalado fecha. Posiblemente se harán para mediados de la próxima semana.

NUEVO JEFE DE HIGIENE. También por Decreto Presidencial, a propuesta del Secretario del ramo, fué nombrado ayer el doctor Arturo Comas Calero, Jefe de la Sección de Higiene y Previsión Social en sustitución del doctor José F. Urrutia.

El doctor Comas Calero, profesional competente, había sido declarado cesante por haberse suprimido su plaza en el nuevo presupuesto, pero el Jefe del Trabajo, haciendo justicia lo designó ara el cargo que ocupa desde ayer.

AL CAERSE DE LA PARTE TRASERA DE UN AUTO UNA JOVEN SUFRIO GRAVES LESIONES

María Fernández, cocinera de la finca «Ofelia», situada en la Calzada de Managua, sufrió anoche lesiones de carácter grave al caerse de la parte trasera del auto 3918, que era conducido por el señor Mario Rodríguez, ex oficial de la Policía Nacional. El hecho se estimó casual.

Inspección de las obras efectuadas en tres cuarteles

Traslado de oficiales. Se conceden dos pensiones. La selección de los maestros

Por el Negociado de la Reserva Militar del Cuartel General, se ha dado de baja en dicho Cuerpo de 1er. Tte. Juan Saragozi Miranda (Abogado). Se nombra Directora de la S. Auxiliar a la señora Esther Pura García de Argilagos. Se deja sin efecto el párrafo que nombró 2do. Tte. al Dr. Alfredo Rodríguez de la Torre

DERECHO RECONOCIDO. — Ha sido reconocido el derecho que asiste a la señora María Loreto Sanabria como viuda del soldado fallecido Emeterio Ramos Ramos que falleció el 6 de noviembre de 1933 en actos ajenos al servicio, cuando pertenecía al Rgto. «Plácido», y llevaba más de 24 años de servicio, a disfrutar de una pensión anual de $194.69.

INCAPACITADO. —Encontrándose incapacitado mentalmente el soldado Armando Pestana del Rgto. 8 que lleva más de 10 años de servicio, se le otorga una pensión anual durante 3 años de $112.50.

SIN EFECTO. — Se deja sin efecto el párrafo de orden que destacaba en S. a las órdenes del Jefe del Negociado de Prensa y Radio del Cuartel General al Cabo Julio G. Gálvez, de la Plana Mayor del Cuerpo de Señalas. El Cabo Gálvez pasa a la Escuela de Clases como aspirante a un cargo de Sargento.

DISPOSICION. — Se ha dispuesto que el 2do. Teniente (Arquitecto), Gustavo Saladrigas, se traslade a la Provincia de Pinar del Río, para que proceda a la inspección de las obras que se realizan en el Cuartel de Candelaria y en el Campamento General Rivas, así como de la casa Cuartel de San Diego de los Baños. También se ha dispuesto que el 2do. Teniente (Constructor Civil) Ricardo Esquivel y Cárdenas se traslade a la provincia de Camagüey para que inspeccione las obras que se realizan en el Cuartel Agramonte.

TRASLADO DE OFICIALES. —Se ha dispuesto el siguiente traslado de Oficiales:

El 1er. Teniente Emilio Morales Valdivia del Regimiento 4 al 1, el 1er. Teniente Genovevo Pérez Tamayo, del Rgto. 1 al Regimiento 4, continuando destacado en servicio como alumno de la Escuela de Artillería. Se concede un mes de licencia con paga completa al 1er. Teniente Emiliano Macate, del Rgto. 2do. En un Consejo de Guerra General celebrado en el C. Cabo Parrado al soldado Mario Sierra Hernández, por un delito de abandono de servicio fué condenado a la pena de diez días, con pérdida de sus haberes.

DETENIDO. — El Cuartel General ha sido informado de la detención en el Barrio de Omaja, Holguín, el súbdito inglés Charles Walton, autor de la exigencia de dinero del hacendado Manuel Pérez Pino. El detenido fué pueso a la disposición del juzgado correspondiente.

—Por el Negociado de Cultura se ha dado a la Prensa la siguiente nota: en relación con los aspirantes a plazas de maestros rurales en las escuelas del Ejército: «Estando verificándose la selección de los aspirantes a desempeñar plazas de maestros rurales en las escuelas organizadas por el Ejército Constitucional la Ayudantía General ruega a todos aquellos que hayan cambiado de domicilio desde que presentaron su solicitud, que lo notifiquen a este Centro, antes del día 21 de este mes.

El Presidente de la República firmó numerosos nombramientos para cubrir vacantes en la Stria. de Gobernación

Han sido ratificados varios funcionarios en los puestos que tenían. Se anuncia para muy en breve otro movimiento de personal. Las designaciones se hacen con lentitud

El Presidente de la República, a propuesta del señor Carlos M. Peláez, Secretario de Gobernación, firmó, en el d.a de ayer, los siguientes Decretos relacionados con el movimiento de Jefes de la Secretaría del Interior.

Nombrando al señor Filiberto Guerra, líder Liberal de Oriente y recomendado por el Senador Caínas y el Comité Ejecutivo Provincial del Partido Liberal de dicha región, en el cargo de Jefe Superior, Jefe del Negociado de Orden Público.

Nombrando al doctor José G. Leonard y Barreto, líder Liberal de Santa Clara, recomendado por el Senador doctor Manuel Capestany, Presidente del Ejecutivo Liberal de dicha Provincia, en el cargo de Jefe Superior, Inspector General de la Dirección de Asuntos Provinciales y Municipales.

Nombrando al Dr. Rosendo Romero, líder Liberal de Camagüey, recomendado por los senadores Enrique Recio y Ernesto Rosell y el Comité Ejecutivo Provincial del Partido Liberal de dicha Provincia, en el cargo de Jefe Superior, Jefe del Negociado de Consultoría.

Nombrando al señor Francisco Bovés, recomendado por el líder Liberal de la Cámara doctor Eduardo Suárez Rivas y por el Comité Ejecutivo Municipal del Partido Liberal de Sancti-Spíritus, en el cargo de Jefe Clase Segunda, Auxiliar del Negociado de Hacienda Provincial y Municipal y Examen de Presupuestos.

Nombrando al Dr. César Alvarez Fuentes, recomendado por el Senador Comandante Enrique Recio, Presidente del Partido Liberal, en el cargo de Jefe Superior, Director de la Dirección de Asuntos Generales.

Nombrando al señor Francisco Muñoz López, Jefe Clase Segunda, Sub-Jefe del Registro de Extranjeros, recomendado por el Representante Nacionalista Dr. Alfredo Alvarez.

Ratificando al Dr. Mario Palacio de la Cruz, recomendado por el Senador Liberal, Dr. Lucilo de la Peña, en el cargo de Jefe Superior, Jefe del Negociado de Personal y Bienes.

Ratificando al Dr. Carlos García Vélez y Martínez Ibor, recomendado por el Dr. Mendieta y elementos significados del Partido Nacionalista, en el cargo de Director General de Asuntos Provinciales y Municipales.

Nombrando a la señorita Gloria Solís, recomendada por el Coronel Federico Laredo Brú, Vice-Presidente de la República y Jefe de los Nacionalistas de Santa Clara, en el cargo de Jefe del Negociado de Multas y Correspondencia.

Nombrando al señor Oscar Aguilera y Celuria, líder Republicano en Camagüey, recomendado por el Ejecutivo Provincial de dicho Partido en la región prócer, por los Representantes Varona y Romero y el Gobernador Pérez Lara, en el cargo de Jefe Clase Segunda de Estadística de la División Oriental del Negociado de Registro Nacional de Electores.

Nombrando al señor Manuel Guillén, Jefe Clase Sexta, Superintendente del Edificio de la Secretaría, recomendado por el Comité Ejecutivo del Partido Acción Republicana de la Habana.

Nombrando al señor Francisco Pérez Girón, Jefe Clase Segunda del Negociado de Prisiones, recomendado por el Comité Ejecutivo del Partido Acción Republicana de la Habana.

Nombrando al señor Alberto Ferrán, Jefe Clase Sexta del Negociado de Prisiones, recomendado por la Juventud del Partido Acción Republicana de la Habana.

Nombrando al señor Alberto Menéndez de San Pedro y Alfonso, Jefe Superior, Primer Jefe del Negociado de Registro de Extranjeros, recomendado por el Senador Dr. Zaydín, Presidente del Ejecutivo Provincial del Partido Acción Republicana de la Habana y por los Jefes de Términos del Partido.

Nombrando al Dr. Mario Muñoz López, Jefe Clase Segunda, Médico del personal de la Policía Secreta Nacional, recomendado por el Senador Dr. Luis Caíñas.

Nombrando al señor José Juan Fundora, Jefe Superior, Jefe del Negoicado de Contabilidad y Material, líder Republicano de la Provincia de Matanzas, y recomendado por los senadores Gutiérrez y Campanería.

En fuentes que nos ofrecen entero crédito y que por consiguiente hacen asegurarlo, recogimos la noticia de que muy en breve también serán designados para altos cargos de la Secretaría de Gobernación los señores Cándido Díaz Prado, Dr. Emilio Campos Lozano y José Alvarez Fuentes.

DETENIDOS POR LA POLICIAL TRES INDIVIDUOS POR UN ROBO DE UN DIFERENCIAL

Florentino de la Peña y Anide, de 36 años y vecino de 11 número 100, Vedado, denunció en la Policía Judicial, que hace varios días sustrajeron del Club de Pescadores Amateurs, sito en Línea y 24, Vedado, un diferencial de media tonelada, que aprecia en 85 pesos. Con ese motivo la Policía Judicial comenzó a practicar investigaciones logrando conocer que los autores del hurto lo habían sido Francisco Montero Noche, vecino de Oficios 72, y Teodoro Ortiz Loydi, de 11 número 139, Vedado, por lo que se procedió a su arresto. Continuadas las pesquisas por la Judicial, lograron ocupar en el rastro situado en Merced número 112, de la propiedad de Camilo Verano Aguirre el diferencial sustraído.

EL DRIVER NO ADOPTO NINGUNA DE LAS MEDIDAS ACONSEJADAS, PROCEDIENDO CON IMPRUDENCIA

El suceso ocurrió frente a una finca en Caimito del Guayabal. Más de 17 años para un asiático acusado de falsificar billetes de la Lotería Nacional. Otras penas

Alonso Timoteo Travieso, chauffeur del automóvil oficial 762, es reo del delito de imprudencia temeraria que de mediar malicia constituiría un elito grave de homicidio y dos menos graves de lesiones, a juicio del Ministerio fiscal, por lo que deberá cumplir la pena de un año de prisión correccional e indemnizar a los herederos del occiso Ramón Salas, en la suma de $3.000 y a Eusebio Navarro Díaz y José Antonio Pérez Cabrera, lesionados, en la cantidad de $14.00.

Refiere el representante de dicho Ministerio que cuando el 13 de enero último se dirigían por la carretera central hacia Guanajay varias perseguidoras de la Sección de Radio de la Policía Nacional con motivo del secuestro del señor Paulino Gorostiza, hijo, y frente a la finca Valor, en Caimito de Guayabal, el camión dirigido por su propietario Israel Salas Martín, que iba a moderada velocidad, maniobró para dejar el paso franco, pero Alonso Travieso, imprudentemente, no detuvo la marcha ni se apartó del paso, dando lugar a que la perseguidora manejada por Secundino Hernánde Jorge, chocara contra la máquina guiada por aquél, desviándose sobre la derecha de la dirección que llevama chocando nuevamente contra la izquierda del camión, que volcó, cayendo sobre la cuneta y causando la muerte a Salas y heridas a Navarro y a Pérez Cabrera.

DIECISIETE AÑOS Y MESES PARA UN FALSIFICADOR.—El Fiscal ha interesado la pena de diecisiete años, cuatro meses y un día de cadena temporal para Andrés Wu, por falsificación de billetes de la Lotería Nacional, acusándolo de que el 26 de junio último alteró la última cifra del número 6848, en cuatro fracciones, haciéndolo aparecer como el 6840, tratando de cobrarlas, no lográndolo porque el dependiente de la vidriera a la que acudió con ese propósito notó la suplantación.

OTRAS PETICIONES HECHAS POR EL FISCAL.—Seis años de presidio para José Alfonso González, por expendición de moneda falsa, con agravante de reiteración; cuatro años y dos meses de presidio, para los procesados Luis Enrique García Infante, Francisco Roque Mirabal, José González y Octavio Martínez Sánchez, por robo y multa de 500 pesos para Elsa Rodríguez Martínez, como encubridora; y seis años de presidio, por robo, también con agravante de reincidencia, para Gonzalo González Pérez.

UNA ACLARACION DEL ARZOBISPO HABANERO

El Arzobispo de la Habana, rogándonos la publiquemos, nos remite la siguiente nota:

«La información publicada en los periódicos «El Mundo» y «El Crisol» en su edición de 16 de julio de 1936 no se ajusta a la verdad en cuanto a que los restos de los hermanos Floro y Antonio Pérez y Pérez, de los cuales, sólo el primero se encuentra inhumado en el Cementerio de Colón, en el Cuartel Sur-Este, Cuadro 1, de Cruz de 2o. Orden, hilera 9, fosa 15, serían trasladados al osario general, puesto que, el Arzobispo de la Habana ha cedido gratuitamente a la Comisión Pro-Monumento Floro y Antonio Pérez en 31 de enero de 1936, la parcela de terreno No. 20039, situada en el Cuartel Nordeste, Cuadro 1, Plaza Intermedia, en la cual se ha construído por dicha Comisión un monumento para depositar dichos restos.»

RECLAMADOS CAPTURADOS POR LA JUDICIAL

Los agentes de la Policía Judicial Guillermo David, Elías Hevia y V. Jodra, procedieron ayer al arresto de Julio Lee o José Wong, vecino de San José, 38, por estar reclamado por infracción del decreto 788, de 1934; y Federico Pérez Rodríguez, vecino de Egido número 7, por reclamarlo las autoridades de Santiago de Cuba por un delito de estafa.

No aceptarán la renuncia al doctor Israel Castellanos mientras no se conozca el resultado del expediente

Un funcionario de la Secretaría de Gobernación ha iniciado la investigación para conocer el destino que se dió a $9,000 de la Cartera Dactilar. Una carta al Dr. Miguel M. Gómez

Preguntado, ayer, el Secretario de Gobernación, señor Carlos Peláez, por los repórters, sobre la situación del doctor Israel Castellanos, Director General del Gabinete Nacional de Identificación, que hace poco renunció el cargo de manera irrevocable, expuso que no se resolverá sobre ese asunto hasta tanto no se conozca el resultado del expediente que comenzará a tramitarse ahora por las irregularidades advertidas en el manejo de los fondos de la cartera dactilar, apareciendo que se ha hecho una transferencia de 9 mil pesos cuyo destino no se ha justificado debidamente. Agregó el señor Peláez que el expediente lo tramitará, posiblemente, el doctor Maximiliano Trujillo, Letrado Consultor de la Secretaría, que ha practicado ya investigaciones sobre el asunto.

Sobre el resto del movimiento de personal en la Secretaría, expuso el citado funcionario que nada nuevo hay.

Respecto a la Policía Secreta manifestó que, hasta el presente, quedan ratificados los jefes actuales, en propiedad, así como el jefe en comisión, comandante Eugenio Menéndez Martínez, cuya labor al frente del Cuerpo es muy eficiente, siendo secundado por todos sus subalternos que se afanan por prestar buenos servicios.

Y en cuanto a los asuntos políticos que se debaten, entre ellos el de la Mesa del Ayuntamiento de Morón, nizo las declaraciones que aparecen en la plana política de esta edición, al igual que las del Gobernador de Camagüey, señor Roberto Pérez Lara.

ACUERDOS DEL AYUNTAMIENTO DE VICTORIIA DE LAS TUNAS

Nota oficial se entregó, ayer, en Gobernación, por el señor José Pérez Capiró, Secretario del señor Peláez, sobre acuerdos adoptados por el Ayuntamiento de Victoria de las Tunas, Oriente. Son estos:

Designar los concejales Figueredo, de la Cruz, Lima, León y señora Fara Herrera, delegados a la Convención de Concejales de Santa Clara en el mes en curso.

Solidarizarse con el proyecto de ley de amnistía del Senador Vasconcelos y pedir su aprobación; conceder diploma de honor al panadero de la localidad que elabore el mejor pan con adición de harina de maíz.

Dejar sin efecto el acuerdo adoptado sobre transferencias de créditos y poner en vigor cualquier crédito anterior y adquirir los terrenos para el campo de demostración agropecuaria; suprimir las cantidades para imprevistos en el presupuesto actual y que figure para ese concepto el crédito de 480 pesos anuales con destino a la Alcaldía y que los 40 pesos mensuales destinados a gastos de representación y otros se pongan a disposición del Presidente del Ayuntamiento.

Estos últimos acuerdos se tomaron a indicaciones de la Secretaría de Gobernación.

xhhtódy ETAOIN NUNU UNU NUU

VARIAS PERSONALIDADES CIENTIFICAS LAMENTAN LA RENUNCIIA DEL DOCTOR ISRAEL CASTELLANOS

Con motivo de la renuncia presentada por el doctor Israel Castellanos en su calidad de director del Gabinete Nacional de Identificación, se han dirigido al Hon. Sr. Presidente de la República los doctores José A. Presno, Luis Ortega, Puente Duany, Octavio Montoro, Raimundo de Castro, Ernesto Aragón, Pedro Castillo, Angel Arturo Aballí y Alberto Inclán, para manifestarle, entre otras cosas, que dicha personalidad no tendría verdadero sustituto en el cargo que desempeñaba.

La personalidad científica del doctor Castellanos—manifiestan dichos señores—es de todos conocida.

Sus obras sobre medicina legal y policiología, muy numerosas y de gran des méritos científicos, han traspasado los límites nacionales, comentándose en países como Francia, Estados Unidos de América, Alemania, etc., en donde se han adoptado y siguen sus normas y técnicas.

«El doctor Castellanos ha sido motivo en los círculos extranjeros de múltiples distinciones, dignas de ser envidiadas. El Gabinete Nacional de Identificación de Cuba ha llegado a ser a través de quince añoñs de su dirección, una Institución reputada como la mejor de América, y este resultado se ha obtenido gracias a su persistente laboriosidad y facultades excepcionales».

Grave acusación en contra de un jefe de ruta de ómnibus

Descuenta a los empleados el 2 x 100 por Maternidad. Sólo debe deducir un ¼%

Armando Ramírez del Llano, conductor de la Ruta 2, de los Omnibus Aliados, denunció ante el subinspector de guardia en la Secreta, Ignacio Calvo, ayer, que por orden del administrador de dicha ruta, Carlos Ruiz Ayala, con oficinas en Calixto García y Yumurí, reparto San José, el pagador de la misma, cuyo nombre ignora, descuenta a los empleados el 2 por ciento para el impuesto de Maternidad Obrera vigente, en vez de un cuarto por ciento, que es el descuento legal, por lo que estima que dicho administrador comete un delito de estafa.

ESPAÑOLA DETENIDA.—El detective de la Policía Secreta, Nicolás Consuegra, detuvo a Manuela Suárez Menéndez, española, de Línea esquina a F, en el Vedado, por estar reclamada por el juzgado Correccional en caso por infracción del decreto-ley 788 sobre registro de extranjeros, quedando en libertad por haper prestado la fianza que se le fijó.

VICIOSO ARRESTADO.—El subinspector Antonio Gil Carballo y los detectives José Sobrado y Antonio Diéguez, arrestaron en los portales de Galiano y Salud, a José Barreto García, sin domicilio determinado, en los momentos en que se inyectaba morfina, ocupándole un gotero con una aguja y cierta cantidad de droga envuelta en un papel. El juzgado de Instrucción de la Segunda Sección, al que se presentó el vicioso, dispuso su ingreso en el Mariel, para su curación.

DOS DETENIDOS MAS.—Los detectives Armando Martín, Rodolfo Díaz, Salvador Castro y Luis de la Cuesta, detuvieron, los dos primeros, a Mario Rosado Villar, chauffeur de Príncipe 14, reclamado por el juzgado Correccional de la Cuarta sección; y los dos últimos, a Enrique Suárez Jiménez, que usa diversos nombres, de Gervasio 39, reclamado por hurto por el juzgado Correccional de la Sexta sección.

E.C.D. 2016

RED BARRY

DIA DE CONCESIONES

Por Will Gould

MANDRAKE

MONO DE IMITACION

Por Lee Falk y Phil Davis

ENRIQUITO

GENEROSIDAD

Por Carl Anderson

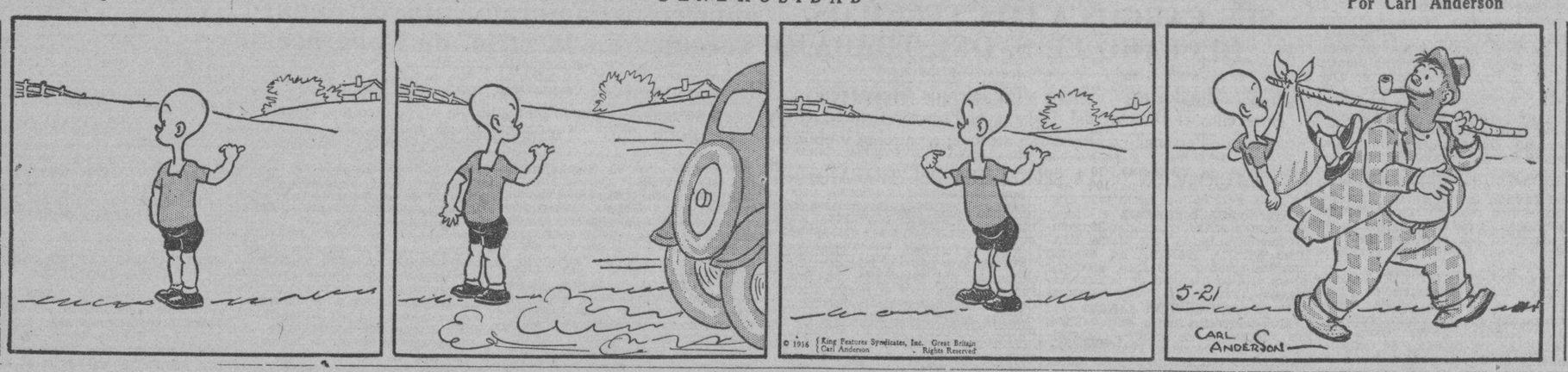

CRUCIGRAMAS

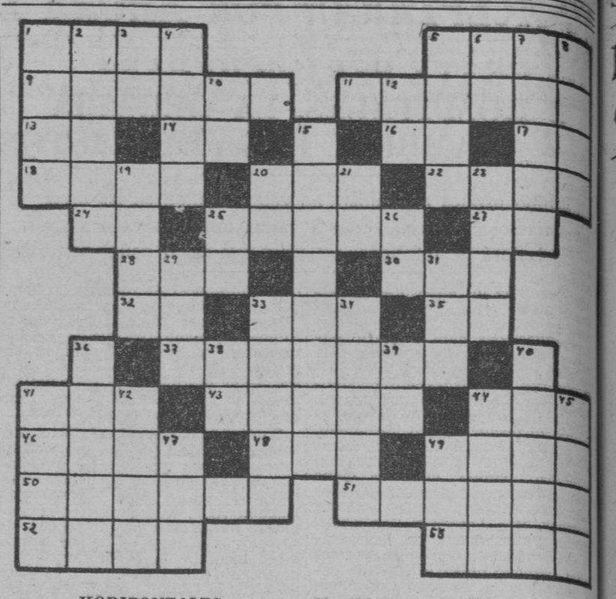

HORIZONTALES

1.—Que niega la existencia de Dios.
5.—Cocinar.
9.—Especie de red para pescar.
11.—Sepulcro levantado en la tierra.
13.—Afirmación Nacional.
14.—Río en la provincia de Lugo.
16.—Conjunción.
17.—Diptongo.
18.—Manifestar regocijo con ciertos movimientos del rostro.
20.—Hermana.
22.—Gran lago salado del Turquestán occidental.
24.—Interjección.
25.—Pez acantopterigio, pequeño, de carne bastante estimada.
27.—Pronombre.
28.—Tiempo del verbo ser.
30.—De este modo.
32.—Sílaba que repetida, resulta el nombre que se le da al dios de la locura (inv.)
33.—Dueña.
35.—Símbolo de la plata.
37. Hijo de David.
41.—Así, de esta manera (latín).
43.—Conclusión.
44.—Pronombre demostrativo.
46.—Amarras.
48.—Tiempo del verbo roer.
49.—Expresado de palabra.
50.—Periodista cubano, director del DIARIO DE LA MARINA.
51.—Cama fija en los camarotes de los buques.
52.—Provincia de la India inglesa.
53.—Atreverse.

VERTICALES

1.—Maltratar, marchitar, deslucir.
2.—Ciudad del Africa septentrional.
3.—Terminación de infinitivo.
4.—Río de Alemania.
5.—Lamia.
6.—Apócope de adjetivo posesivo.
7.—De otro modo, por otro nombre.
8.—Pieza redonda en los cuarteles de los escudos de armas.
10.—Montaña de China.
12.—Artículo.
15.—Nombre que toma el río Chinamocha en una parte de su curso.
19.—Nombre griego de la diosa de la curación.
20.—Sociedad Anónima.
21.—Isla de la costa occidental de Francia.
23.—Botánico cubano.
25.—Sílaba que, repetida, resulta un apodo familiar.
26.—Artículo.
29.—Río de Alemania.
31.—Apócope de Santo.
33.—Parte de tejado que sale fuera de la pared.
34.—Literato francés contemporáneo.
36.—Lite.
38.—Asociación de Torcedores.
39.—Pronombre.
40.—Se atreverá.
41.—Nombre femenino.
42.—Oficina de palacio, donde se cuida del agua y del vino.
44.—Tiempo del verbo ser.
45.—Alero de tejado.
47.—Hijo de Noé.
49.—Autillo.

Solución al Crucigrama anterior

C	U	A	T	R	O		C	A	D	M	I	O		
	R	A	R	A	S		L	I	R	I	O			
L	O	R	O		A	R	A		A	R	N	O		
A		O		A	D	A	M	S		L		R		
U	R	N	A		O	L	A		C	O	S	A		
D	A		C	L		E		P	A		A	D		
E	S		N	A	C	I	D	O	S		L	O		
M	A	T	E		A	G	A		A	R	A	R		
I		R		B	O	H	I	O		E		A		
O	R	A	L		L		M		U	N	A	S		
	A	M		L	I	B	I	A		D	A			
O	S	A	R	A	N		O	B	R	A	R	A		

BREVES Y MUY BREVES

LO UNICO

—¿Puedes tú explicarme qué es lo que el sacerdote quiso decir esta mañana cuando dijo en el sermón que era una mayor bendición dar que recibir?

—Bueno. Sin duda que debe haber estado pensando en el aceite castor. (Life).

GANADOR

Margarita: —Pero, José, no me parece que le haga a usted mucha impresión el hecho de que yo rehuse casarme con usted.

José: —Lejos de eso. He ganado 10 pesos. Juan me apostó a que usted no rehusaba a hombre alguno que pidiera su mano. (College Humour).

SIN FIN

Maestra: —¿Puedes indicar, Juanito, una cosa que sigue y sigue por siempre jamás?

Alumno: —Las liquidaciones en los almacenes. (Pathfinder).

COLECTIVA

—¿Sufre mucho tu marido de esa neuritis?

—Sí; pero ni la mitad de lo que la sufrimos todos los demás en casa. (Humorist.)

BIEN POR EL DOCTOR

—¿Ha mejorado tu insomnio?

—Sí, hombre. Desde que me sometí a tratamiento médico se me duerme a lo menos un pie. (Medical).

DE ESTOS TIEMPOS

Carlitos: —Tenemos un nuevo bebé en casa.

Chabelita: —Nosotros tenemos un nuevo papá en la nuestra. (College Humour).

DIFICIL

—¿No crees tú que hay un tonto en cada familia?

—No me gustaría creerlo. Yo soy el único de la mía. (Judge).

PRUDENCIA

—Mi baby se parece a mí; estoy enteramente convencido.

—Yo también, mi amigo. Sólo que no lo dije por temor de ofenderte. (Mattino).

NO TANTO

—Supongo que ahora, querida, pensarás que yo soy un perfecto estúpido.

—Oh, no hijo. Yo no creo que pueda haber nada perfecto. (London Opinion).

CRUELDAD

Juez: —Pide usted divorcio fundándose en la crueldad de su marido. ¿Podría citarme un caso específico?

Ella: —Bueno: cuando quería decirme algo grueso me llamaba por teléfono, largaba lo que tenía en la cabeza y cortaba la comunicación sin darme tiempo a contestarle. (Screenland).

APRENDIENDO

—Juana está aprendiendo a andar en bicicleta.

—Pero si me dijo que había aprendido hace tres meses.

—Sí; pero ahora es otro el que la enseña. (Sports).

VENGADOR...

de tanto pobre ser humano arrollado por los automóviles fué un búfalo. Arthur Meyer y Harry Miller viajaban a gran velocidad en automóvil cerca de Yankston, en el Estado de Dakota del Sur, en los primeros días de julio. Chocaron contra un búfalo. El búfalo no sufrió en nada. El automóvil tuvo que ser reparado por valor de cincuenta dólares.

NO HAY LIMITE...

para las maneras cómo un marido puede molestar a su mujer. Dígalo si no el juez Kazis Kay, de Seattle, en el Estado de Washington, ante quien se presentó doña Eliza Seth a pedir divorcio de su marido. Los dos son sordo-mudos. Fundaba la demandante su petición en que su marido no la dejaba vivir criticando cuanto hacía. El juez quiso saber cómo lo hacían. Los dos esposos le mostraron su manera de hablar a señas con los dedos. El juez resolvió que la crítica dactilográfica del marido era suficiente para quebrar los nervios de su mujer y otorgó el divorcio.

PASATIEMPOS

Nos cuentan que un gato oyó gritos de auxilio que procedían de una jarra de vino. El desdichado que ahí se ahogaba le dijo: «Sálvame amigo». «¡Hola!—respondió el gato—¡Enhorabuena! Pero con una condición: que al redimirte me servirás de cena». Y el náufrago repuso: «Convenido». Metió el bicho la mano, el otro salió prendido de ella y al punto el salvador clemente procedió a introducirle el colmillo. Mas sobrevino un caso inesperado; antes de dar el primer mordizco, el gato estornudó furiosamente y se olvidó de todo por sonarse y fregarse las narices, y el candidato huyó dando este consejo a su salvador: «De la gente envinada no hay fiar, que su palabra es nada.» (Fábula de Rafael Pombo).

El lector puede dibujar al otro personaje de esta historia trazando una línea continua que enlace todos los puntos en orden numérico.

SOLUCION AL PROBLEMA DE AYER

¡Qué hermosos son los montes
del suelo en que nací!
¡Qué blancas son sus cimas
que rasgan el zafir!
El águila en sus crestas
anídase feliz.
¡Qué bellos son los montes
del suelo en que nací!

(Canción de Amado Nervo.)

EL CUENTO DE HOY

La extraña pesquisa que hizo un detéctive

—Supongo—dijo Newhall, jefe de los detectives—que usted habrá oído hablar de Caleb Moore.

—No—le contesté—. ¿Era algún criminal conocido?

—Ni siquiera era criminal. Era el individuo que le pidió a mi asistente Dana Keith que encontrara a un tal Ernest Jeffrey. Dana y yo le hicimos preguntas a Caleb Moore. ¿Quién era Ernest Jeffrey? ¿Por qué lo quería encontrar Moore? ¿Qué le había hecho Ernest Jeffrey?

Moore nos dió los siguientes informes: Ernest Jeffrey había nacido en Hapgood, Estado de Illinois. Había vivido allí treinta y tres años y había trabajado en negocios de propiedades de terrenos. Se casó clandestinamente con una tal Fay Price y nadie había sabido más de ellos después del matrimonio. Pero Fay Price había sido la prometida de Caleb Moore. Aunque no quería confesarlo, se sabía que aún la amaba.

Pues bien, al día siguiente Dana comenzó su pesquisa, habiéndole prometido Caleb Moore 5 mil pesos si encontraba a Jeffrey. Al cabo de una semana recibí el primer informe de parte de Dana. Me decía que había seguido la pista de Jeffrey desde Hapgood hasta Chicago, donde él y Fay Price se habían casado bajo el nombre de Floyd Irving. Desde allí había venido al Este, quizá a la ciudad de Springfield, en Massachusetts.

El próximo informe venía de Northampton, Massachusetts, donde Dana averiguó que Jeffrey, aún bajo el nombre de Irving, había emprendido de nuevo el negocio de propiedades y se había hecho cómodamente rico. De eso hace cuatro años. Pero algo horrible había sucedido. Un vecino que visitó la casa por la mañana, cinco minutos después de haber visto salir a Jeffrey, encontró a su esposa tendida en el suelo de la cocina. Había muerto envenenada. Después de una investigación la policía hizo constar que se había suicidado. Pues más tarde en ese mismo día encontraron la chaqueta y el sombrero de Jeffrey en la orilla del río Connecticut. El río estaba crecido y no se podía encontrar el cadáver.

Pero lo que interesó a Dana era, que, según le dijo un policía que había tomado parte en la investigación, la taza de café que contenía el veneno aún estaba caliente cuando se halló el cadáver de la mujer. Pensaba Dana, según me contó en este informe que tal vez Jeffrey envenenó a su esposa durante el desayuno.

Dos días después de recibir yo este informe, Dana regresó a la oficina: ¡Me dijo que había dado con Jeffrey!

—Lo miré con asombro sin poder creer lo que me decía. Mande a buscar a Caleb Moore—me dijo Dana—y se lo explicaré entonces, cuando haya embolsado los 5.000 dólares. Hasta ofreció traer a Jeffrey a la oficina.

Llamé a Moore por teléfono y le dí la noticia. Estaba encantado y me dijo que Dana debía llevar a Jeffrey a su departamento cuanto antes. En tal caso, le entregaría el dinero a Dana en el acto.

—¡Iré a buscar a Jeffrey—me dijo Dana—y lo encontraré a usted en el departamento de Moore, dentro de media hora!

Al llegar al departamento de Moore encontré a Dana esperando fuera.

—Moore no contesta—me dijo—; le he dicho al conserje que abra.

Encontramos a Moore tendido en un sofá. Se había volado la tapa de los sesos. Le pregunté a Dana lo que significaba este nuevo misterio.

—Pues aquí tiene usted a Jeffrey—me contestó—Jeffrey, que también se llamaba Floyd Irving y Caleb Moore».

«Entonces me lo explicó Dana. Había averiguado por una vecina el aspecto que tenía Jeffrey. Se parecía mucho a Moore—pensó Dana—. Siguiendo una mera sospecha, Dana regresó y se entrevistó con Moore sin decirle nada de lo que tenía en la mente. Le dijo Moore que hacía un mes había conocido a un individuo que él creía que era Irving (o Jeffrey). Este hombre le había dicho a Moore que no recordaba nada de su vida desde hacía tres años. Entonces Dana le dijo a Moore que había encontrado a Irving, o Jeffrey, y que se lo traería al día siguiente. En aquel momento Moore no creía lo que decía Dana, pero parece que más tarde se convenció, pues ya ve usted que se suicidó.

Este extraño suceso se explica en que Caleb Moore, o sea Jeffrey, que había casado con Fay Price bajo el nombre de Irving, tuvo un altercado con ella y se envenenó. Arrepintiéndose, trató de suicidarse, pero no lo logró, pues parece que la corriente lo llevó a tierra. Pero si se salvó de la muerte, también perdió la memoria por completo. Era, digamos, otro hombre; se dió el nombre de Caleb Moore y por instinto siguió su negocio en propiedades. Ultimamente comenzó a vislumbrar algo del pasado, hasta el punto de sospechar que él era Floyd Irving. Tal era la angustia que lo atormentaba que se buscó a un detective, que era Dana, para que encontrase a Jeffrey o algún rasgo que comprobara que Jeffrey, o Irving, había muerto. Cuando vió a Dana acercarse a su departamento sin persona alguna, entonces supo cuál sería su fin. Por eso se suicidó—con mucho más éxito que cuando trató de hacerlo en el río Connecticut.

Carlton James

HAY QUE VER LO QUE SALE DE ESE NIÑO

Jack Bone, de 17 meses de edad, fué sorprendido por sus padres mordiéndole la cola a una serpiente en su casa de Atlanta, en el Estado de Georgia. Lo llevaron a escape a un hospital mientras los médicos se hacían cargo de la serpiente para ver si era venenosa. No era. El niño no había sufrido en nada. En cambio la serpiente murió de las mordeduras.

LO MAS DESCONOCIDO

Los otros clientes del célebre doctor Dafoe, médico de los quíntuplos Dionne. (Arkansas Gazette).

FECHAS Y ANIVERSARIOS

UNA EFEMERIDE GLORIOSA
(16 de julio de 1212)
BATALLA DE LAS NAVAS DE TOLOSA

Subió Alfonso VIII al trono de Castilla cuando escasamente contaba tres años de edad y por muerte de su padre Sancho III. En aquél entonces grande era la agitación que reinaba en la Península, por las ambiciones y rivalidades de los grandes y particularmente las de las casas de Castro y Lara.

Nombrado Alfonso VIII mayor de edad a los 15 años por las Cortes de Burgos devolvió la paz a sus estados y no sólo recuperó las plazas que le había quitado la Navarra durante su minoría, sino que se apoderó de Logroño. Dirigió enseguida sus armas contra los árabes y habiendo llegado victorioso hasta las costas de Algeciras, envió un despacho desafiando al rey de Marruecos, Yacut pasó el Estrecho y habiendo sido abandonado Alfonso de los demás reyes cristianos de España, perdió la batalla de Alarcos (1195). Originó ésto desavenencias entre Castilla y León que terminaron con el matrimonio de Alfonso IX con Berenguela, hija de Alfonso VIII, casamiento feliz que dió a Castilla el más grande de sus reyes en la persona de San Fernando.

Repuesto de su derrota Alfonso VIII y en paz con los demás reyes cristianos emprendió de nuevo la guerra con los infieles, devastando los reinos de Jaén y de Murcia. Los reyes de estos territorios, demasiado débiles para resistir su empuje llamaron en su socorro a los moros de Africa, por lo cual Mahomed, Emperador de Marruecos e hijo de Yacut, pasó el Estrecho con un ejército que según las crónicas de aquellos tiempos subía a 600.000 infantes y 90.000 caballos.

Alfonso VIII ante tal invasión pidió al Papa predicase una cruzada, lo que concedió el Sumo Pontífice con los mismos privilegios de los que iban a Tierra Santa, por lo cual muchos caballeros extranjeros vinieron a España para combatir con los infieles. Los príncipes de la Península rivalizaron en celo por tan gloriosa jornada, los reyes de León y Portugal enviaron sus ejércitos para tomar parte en la lucha, y Sancho de Navarra y Pedro de Aragón no contentos con enviar numerosas tropas quisieron acompañar en persona a Alfonso VIII.

Reuniéronse todos los cruzados en Toledo y empezaron por tomar algunas plazas, pero en estos preliminares, desertaron de las fuerzas de Alfonso VIII la mayor parte de los extranjeros, quedándose el monarca de Castilla con sus tropas notablemente reducidas. No se desanimó por esto Alfonso VIII y organizando sus huestes con aquel talento militar que le distinguía, marchó al encuentro de las numerosas legiones de Africa.

Al llegar a Sierra Morena estaban todos los caminos tomados por fuerzas mahometanas y como Alfonso se detuviera a reflexionar cual sería el paso más seguro para su ejército, un pastor se presentó al Rey y ofreció llevarle por senderos desconocidos a la llanura en que se hallaban los moros. Aceptado esto por el monarca, le condujo a la meseta de LAS NAVAS DE TOLOSA.

Y al amanecer del día 16 de julio de 1212, se dió la más sangrienta batalla de la época de la reconquista. Al primer ataque de los cristianos fueron estos rechazados por el gran número de los enemigos, y Alfonso VIII viendo casi imposible conseguir el triunfo, dijo al Arzobispo de Toledo que «puesto que no podía vencer, quería morir en la batalla».

Animóle el prelado anunciándole que no moriría, sino que vencería, y Alfonso lleno de un nuevo ardor atacó con valor a los africanos excitando a todos con su ejemplo, que el desorden se produjo en las filas enemigas y terminó la acción con una carnicería tal, que 200.000 infieles quedaron tendidos sobre el campo de batalla. Mahomed tuvo que huir; los 10.000 negros que custodiaban su tienda fueron pasados a cuchillo y el rey de Navarra se apoderó de las cadenas que la rodeaban agregándolas a su escudo.

La Iglesia estableció una fiesta para celebrar esta victoria, llamada Triunfo de la Cruz, pues hirió para siempre de muerte el poder musulmán, y Alfonso VIII hizo votos de no hacer más la guerra a ningún príncipe cristiano en agradecimiento a la gran victoria que Dios le había otorgado en las Navas de la Tolosa.

Poco tiempo después murió Alfonso VIII, heredando la corona su hijo Enrique I.

JULIO 16:

En 1835 tuvo lugar la Batalla de Mendigorría, en Navarra. Mandaba los liberales el general Córdoba, y los carlistas el general Moreno. Obtuvieron la victoria las fuerzas liberales.

En 1793 murió guillotinado en Lyon José María Chalier, sacerdote y político francés, cuya figura se destacó en la época napoleónica. Chalier tuvo que ser rematado en el cadalso cortándole la cabeza con un sable, por que el verdugo no hacía funcionar bien la guillotina que cayó tres veces sin decapitar al reo.

Se cumplen 18 años de la muerte de toda la familia imperial de Rusia, que fué asesinada en Ekaterinemburg en 1918.

RAREZAS DE LA VIDA

por Richard W. Thomas y Water Galli

M.E.C.D. 2016

SE VENDIERON AYER 750 TONELADAS DE CRUDOS DE FILIPINAS A LA REFINERIA MC CAHAN A 3.70 CENTAVOS

BOLSA DE NUEVA YORK

(Cierre de ayer por el hilo directo de Luis Mendoza y Compañía)

—A	
Amerada	98
Am Radiator	21⅛
Adams Expr	12⅞
Air Reducc	76
Alaska Jun	13⅛
Alleghany	4½
Allied Chem	211½
Allis Chal	47¾
Amer Can	136⅜
Am Car Fou	37
Am F Pow	8⅛
Amer Ice	3½
Amer Inter	11⅝
Amer Loco	27
Am P Light	13¾
Amer Smel	84
Amer Sugar	55
Amer T and T	171⅛
Am Tobac A	99½
Am Tobac B	101
Am W Works	25¼
Am Woolen	8⅝
Anaconda C	37⅝
Atchison	82½
Atlan Coast	29
Atlan Ref	29¾
Ass D Goods	17¾
Auburn Auto	32¼
Aviat Cor	5⅞
Amer Bank	38½
Amer Metal	31
—B	
Baldwin Lo	3½
Balt and Ohio	21
Bendix Avi	27⅞
Best and Co	55⅞
Beth Steel	52¾
Borden Co	30
Briggs	53⅝
Brook Man	49
Byers A M	19
—C	
Can Pacif	13¼
Cann Mills	40½
Case T Mach	168
C de Pasco	52⅞
Ches and Ohio	68⅜
Chi R Islan	2½
Chrysler	115⅝
Coca Cola	107¼
Col Carbon	132½
Comm and Sout	3½
Congoleum	34½
Cons Cigar	8¾
Cons Gas	41⅛
Cons Oil	13⅛
Cont Can	79¼
Cont Oil	33⅜
Corn Prod	74⅞
Coty Inc	4¼
Cuba Co	1⅜
Cub Amer S	10¼
C Am Sug. p	96½
Cmm-l Solv	15⅜
Chesapeake	82½
Col Fuel	5¼
Cruc Steel	37½
Cons R Cuba	8¼
—D	
Del Hudson	46⅞
Del and Lack	19¼
Drug Inc	13¼
Dupont	160
—E	
East Kodak	174⅛
El Auto Lit	36⅛
El Pow Lig	17⅛
Elec Bond	24⅜
Erie (R R)	14⅛
—F	
Fox Film C	25½
Frep Texas	23⅝
—G	
Gen A Tank	52½
Gen Asphalt	25½
Gen Elec	40
Gen Foods	40⅝
Gen Motors	69½
Guantánamo S	2¼
Gillet Saf	15¼
Gimbel Bros	14¼
Gold Dust	13½
Goodrich R	19¼
Goodyear	23¼
Gen Bronze	8½
Great North	39⅛
—H	
Homestake	419⅞
Houston Oil	9⅜
Hudson Mot	17⅛
—I	
Illi Cent	24
Int Cement	49½
Int Nickel	50⅜
Inter Tel	14¾
Illin Glas	160½
—J	
Johns Mansv	110½
—K	
Kroger Groc	21⅛
Kresge S S	24⅜
Kelvinator	20⅛
Kennecot	41½
—L	
Lambert Co	20½
Ligg Myers	110
Loew-s Inc	52
Lorillard	23⅜
Louisv Nas	85
Lud'um Stl	24⅜
Lehman Cor	104
Liquid Carb	37½
—M	
Macy (H R)	46½
Montgomery	44⅛
Miss Pac, c	2½
Miss Pac, p	5⅞
Murray Corp	18⅛
—N	
N Y Central	40⅛
Nash	16⅜
Nat-l Dist	26⅛
Nat-l Bisc	33⅜
Nat-l Cash	25⅞
Nat-l Dairy	27½
Nat-l P Li	12¾
North Amer	32¾
NA Aviat-n	8⅛
Norfolv and W	285
Nort Pacif	25⅝
—O	
Ohio Oil	13⅝
Otis Elev	26¼
Otis Steel	14⅝
—P	
Packard Mot	10⅞
Paramount	8⅜
Pennsylvann	35¾
J C Penney	87½
Pullman Co	48½
Proc Gamble	47
Pure Oil	19⅝
Puerto Rico	28½
—R	
Radio Corp	11¾
Rep I Steel	20½
Reynolds	55⅝
—S	
Safeway Sts	31⅝
Sears Roeb	79½
Simmons Co	33⅜
Soc Vacuun	13⅞
St Paul, p	3⅞
So Pacific	37⅛
South Ry	18
Stan Brands	16½
Stand Gas	8
Stan N J	63⅜
Stan Oil C	38½
Stewart War,	18¾
Studebaker	11⅜
Sun Oil	80
—T	
Texas Co	39
Texas Gulf	34⅝
Timken Roll	61¾
—U	
Union Carb	94⅝
U Pacific	130¼
Union Oil	23¾
United Cor	7¾
Uni Cor, pfd	46⅞
Unit Fruit	74⅛
U S Rubber	29
U S Steel	61⅞
U Aircraft	26½
U S Ind Alc	34½
—V	
Vanadium	19¼
—W	
Warner Bros	11⅛
West Union	89⅝
West Elec	134⅞
Woolworth	53¼
W Wrigley	68⅞

TABACO

Ciento veintiún tercios de manchados, de la cosecha del año pasado, compró la Compañía Tabacalera.

De la misma procedencia que la denominación indica (Remedios) y también de la cosecha del treinta y cinco, compró la mencionada Compañía trescientas veinte pacas de capadura.

Otras firmas exportadoras están adquiriendo manchados y capadura. Admitimos la posibilidad de que algunas de esas cantidades sean para despalillar, o para hacer picadura. Algunas decimos, porque acaso las mayores partidas de clases bajas de la procedencia dicha y de Vuelta Abajo que estos días son adquiridas por los exportadores, sean embarcadas tal cual salen de los almacenes de los vendedores.

Es lo cierto que sin empezar los embarques con destino a España, los compradores para otros países de Europa y para los Estados Unidos, siguen en el mercado acaparando casi las existencias de capadura de Remedios y los pocos manchados que están disponibles.

Una acción que favorece a las clases similares de dicha procedencia y a otras de Vuelta Abajo, de la nueva cosecha.

Cien tercios de tripas limpias, de cosecha vieja de la provincia pinareña, o más bien de zona de llano, compraron y registraron los fabricantes de Tampa, señores Corral, Wodiska y Compañía.

Menores lotes de puntillas, capas de Partido y Vuelta Abajo, amén otras clases pasaron también a terceras manos.

LAS ENTRADAS DE AYER

De Camajuaní para la General Cigar Company of Cuba, 59 pacas.

De San Juan y Martínez, para Torres Gener Hermanos 85 tercios.

De Placetas, para H. Duys y Compañía, 48.

De Puerta de Golpe para Cano y Hermanos 148.

De Santa Clara, para Menéndez y Compañía, 200.

De Placetas, para S. Ruppin Havana Tobacco, 69.

De San Juan y Martínez, para José González y Compañía, 20.

De San Luis de Pinar del Río, para Toraño y Compañía, 25.

Del mismo San Luis, para Ruisánchez, Egusquiza y Compañía, 31.

COMPRAS EN LOS CAMPOS

González y Vázquez compraron en Pinar del Río los cuarenta tercios de tripas limpias de la cosecha del año pasado, que tenía disponibles el veguero José León, de la finca «Rumayor».

Los mencionados señores de González y Vázquez, han seguido comprando vegas en matules en la zona de Remates.

En el mismo centro productor han desarrollado, asimismo, nueva acción compradora los mercaderes de Duys y de Trinidad.

BONOS DE CUBA

Cierre ayer en New York, recibido por el hilo directo de Luis Mendoza y Compañía:

	Comp.	Vend.
Speyer, 5%	100	100½
Speyer, 4½%	96¼	96½
Morgan, 5%	99⅞	100
Morgan, 5⅞%	101¼	—
Obras Públicas	47⅝	48½
Cuba Railroad, 7½%	63¼	65
Cuba Railroad, 5%	56⅞	59½
Cuba Northen, 5½%	57	58
Eastern Sugar, 7⅛%	19¼	21
Manatí Sugar, 7½%	42½	44
Int. Tel. and Tg.	92⅝	93

El ORO y la PLATA

Cotizaciones efectuadas ayer al cierre de la Bolsa de la Habana:

Plata contra billete americano	98⅝	98⅞
Oro acuñado contra billete americano	158	—

MERCADO DE CAFE

Cierre ayer en New York, recibido por el hilo directo de Luis Mendoza y Compañía:

Julio	4.41
Septiembre	4.51
Diciembre	4.68
Marzo	4.80

MERCADO DE PIELES

Cierre ayer en New York, recibido por el hilo directo de Luis Mendoza y Compañía:

Septiembre	10.85
Diciembre	11.14
Marzo	11.44
Junio	11.74

LA PLATA EN TORONTO

Cierre ayer en Toronto, recibido por el hilo directo de Luis Mendoza y Compañía:

Septiembre	45.10	45.60
Diciembre	44.90	45.20
Marzo	45.20	45.45

MERCADO DE METALES

Cierre ayer en New York, recibido por el hilo directo de Luis Mendoza y Compañía:

Cobre	9.22½
Plomo	4.60
Zinc	5.12½
Estaño	44¼
Nickel	—
Platino	—
Oro	—
Manganeso	40

MERCADO DE MANTECA

El mercado de manteca de Chicago cerró ayer a los siguientes tipos:

Septiembre	10.95
Diciembre	10.92
Granel	10.25

BUFETE DE JOSE I. RIVERO
Notario: FELIPE RIVERO
Chacón No. 63. A-3142 HABANA Teléfonos: M-1472

GODOY-SAYÁN
SEGUROS Y FIANZAS
(INSURANCE AND BONDING)
TELEFONOS M-9866. M-9867
AGUIAR 77. HABANA. CUBA

Pesetas Españolas
8 VENDEMOS POR $1.00
CASA «CASAIS»
Obispo No. 55.
Teléfono M-5355

COTIZACIONES

NUEVA YORK, julio 16. (AP.) Cotizaciones al cierre de la Bolsa de Nueva York:

Acciones: 1,481,150.

Bonos: $14,563,300.

COTIZACION DE LA PESETA

La peseta española se cotizó al cierre del mercado, ayer, a razón de 7,27,80 por dólar.

COTIZACION DEL FRANCO

El franco francés se cotizó ayer, al cierre del mercado, a razón de 15.06 por dólar.

COTIZACION DE LA LIBRA

La libra esterlina se cotizó ayer en el mercado local a $5.03¼.

LA DICHOSA
BILLETES en todas cantidades.
Vendemos y compramos PESETAS
Obispo y Compostela.
Teléfono M.1804

Aumentó mucho nuestras compras de arroz a E. U.

En el primer cuatrimestre muestran un notable impulso alcista sobre las de 1935

Durante los primeros cuatro meses del presente año hemos comprado a lo sEstados Unidos 3.586,540 libras de arroz. Esta cantidad supera notablemente a ltotal importado en igual período del año pasado, como lo demuestran las cifras siguientes que hemos obtenido en las oficinas de la revista «Cuba Importadora e Industrial»:

4 meses	Libras	Valor
1931	77,669	$ 1,931
1932	8.298,199	121,545
1933	534,839	5,054
1934		
1935	560,111	13,759
1936	3.586,540	47,735

El grueso de las compras de arroz las hacemos, como es sabido, en Asia. Los productores de Estados Unidos sólo aprovechan determinadas oportunidades para vendernos, pues a pesar de las diversas ventajas de que disfrutan, no pueden competir con los productores de la India y otros mercados.

MERCADO DE GRANOS

El mercado de granos de Chicago cerró ayer a los siguientes tipos:

Avena:	
Julio	38⅛
Septiembre	39½
Diciembre	41
Centeno:	
Julio	83⅞
Septiembre	73
Diciembre	74¾
Maíz:	
Julio	89
Septiembre	87
Diciembre	81⅜
Trigo:	
Julio	106¼
Septiembre	105⅞
Diciembre	107¼
Trigo de Winnipeg:	
Julio	94¼
Septiembre	93¾
Diciembre	93⅝
Trigo de Minneapolis:	
Julio	125⅝
Septiembre	122⅛
Diciembre	119¼

BOLSA DE LA HABANA

Cotizaciones efectuadas ayer en la Bolsa de la Habana

COTIZACION OFICIAL

Bonos y Obligaciones

	Comp.	Vend.
República de Cuba:		
Speyer, 1904	103	107
Deuda Int. 1905	96¾	99
Cuatro y medio, 1909	99½	103
Morgan, 1914	193¼	106
Morgan (5½) 1923	102½	107
O Públicas (5½) 1945	48	49
Obligs Oro (5½) 1935	38	—
Recibos de Depósito de Obligaciones Oro	32	35
Azúcar (5½) 1940	98½	—
Rep Cuba, Morgan (Seriados) 5½% — 1927:		
I Vence 1 julio 1936	99½	104
J Vence 1 julio 1937	99	103
Ayunt Hab 1a Hipt	94	110
Ayunt Hab 2a Hipt	95	110
Centro Asturiano	46	—
B Territorial, Serie B	38	—
Cervecera	48	—
Cervecera Obligs no hipt	8⅛	12
Gas	108⅛	—
Hav Elec (Consol)	35	38½
Hav Electric, Debentures Obligs no hipt	4¾	5⅜
Edificio La Metropolitana, S A	14	—
Mercados de Abasto y Consumo 1a Hipt	51	—
Nueva Fábrica de Hielo	104½	—
Papelera Serie B	92	—
Teléfono	91	—
Unidos	12	—

ACCIONES

	Comp.	Vend.
Banco Territorial	6	—
B Territorial (Benef)	⅛	—
Cervecera	21	50
Fec C Consolidados de Cuba, P	7¾	9½
Cuba, R R	13	—
Fibras y Jarcia	25	—
Hav Elec Utilities Com, P 6 por 100	48	55
Hav Elec Utilities Com, P 5 por 100	14	—
Hav E'ec Railway Com, preferidas	2½	5
Hav E'ec Railway Com, comunes	⅝	1
Jarcia, P	75	—
Jarcia, C	14	—
Licorera de Cuba	8	9
Mercantil, La (Seguros)	70	—
Metropolitan Auto	100	—
Nueva Fábrica de Hielo	130	—
Nueva Fábrica de Hielo, beneficiarias	38	—
Pesca, P	20	—
Pesca, C	4	20
Teléfono, P	45	—
Teléfono, C	—	—
Unidos	2½	3½

«COTIZACION LIBRE»

Bonos y Obligaciones

	Comp.	Vend.
Inter Tel Convert, 4 y medio por ciento	92	—
Inter Tel, 5 por ciento, 1955	81	—
Cuba Tel Co, 7 y medio por ciento	103	—
Cuba R R, 5 por ciento, 1952	57½	—
Cuba RR, 7 y medio por ciento, 1936	64	—
Norte de Cuba, 5 y medio por ciento, 1942	57	—
Manatí Sugar, 5 y medio, 1942	35¼	—
Vertientes Sugar, 7 por ciento, 1942	14	—
Eastern Sugar, 7 y medio por ciento, 1937	15	—
Central Cunagua, 6 por ciento, 1957	101	110
C Gallego, 6 por ciento, 1975	44	—
Ved Tennis, 3 por 100, 1949	8	—
Pro Arte Musical, 7 por ciento	45	70
Casino Español, 6 por ciento	50	—

ACCIONES

	Comp.	Vend.
Inter Telp and Tel	14	—
Cía Cubana de Electricidad, P, $6.00	33	40
Cuban American Sugar, preferidas	—	—
Cuban American Sugar, comunes	9	—
Cuba Company, C	1⅝	—
Nueva Papelera Cubana	—	—
Cía Litográfica, P	76	—
Auxiliar Marítima, P	4½	10
Seguros La Comercial	70	—
Seguros El Comercio	100	—

COTIZACION A TERMINO

Ayer, a las 3.30 p. m.

Entregas: días 15 y último de mes

Bonos y Obligaciones

	Comp.	Vend.
República de Cuba:		
Speyer, 5 por 100	103	107
Deuda Interior	97½	100
Speyer, 4 y medio por ciento	99½	103
Morgan, 5 por 100	103¼	105
Morgan, 5 y medio por ciento	102½	105
O Públicas, 1945	48⅞	49½
Obligaciones Oro	40	48
Recibos de Depósitos de Obligaciones Oro	32⅝	33½
Azúcar	98½	—
Julio 1936, I Morgan	99½	104
Julio 1937, J Morgan	99	104
Ayuntamiento, 1a	94	110
Ayuntamiento, 2a	96	110
Centro Asturiano	46	—
Cervecera Internacional	48	60
Cervecera Internacional, Obligs no hipt	8⅜	12
Gas y Electricidad	109	—
Hav Elec Railway Co	36	39
Hav Electric Ry Comp, Obligs no hipt	5	6
Nueva Fábrica de Hielo	104	—
Pap Cubana, Serie B	93	—
Cu ban Telephone Co	91½	—
Unidos	12	—

ACCIONES

	Comp.	Vend.
Cervecera Internacional	22	40
F C Consolidados, P	8	10
Cuba Railroad, P	12½	—
H E Utilities, Prefs	49	—
H E Utilities, Pretes	15	20
Hav Elec Ry Co, P	2½	5
Jarcia, P	76	—
Jarcia, C	15½	17
Licorera de Cuba	8⅜	10
Naviera, P	14	—
Naviera, C	2½	—
Nueva Fábrica de Hielo	135	—
Nueva Fábrica de Hielo, beneficiarias	39	—
Teléfonos, P	45	—
Ferrocarriles Unidos	2⅞	3⅛
Unión Oil Co	1	7

MERCADO DE GOMAS

El mercado de gomas cerró ayer en New York a los siguientes tipos:

Septiembre	16.47
Diciembre	16.57
Marzo	16.63

COTIZACIONES DE LA BOLSA DEL AZUCAR DE NEW YORK

Habana, Julio 16 de 1936.—Por el hilo directo de Luis Mendoza y Cía.

Anterior	Meses.	Abre.	Máx.	Min.	Cierre
2.55	Mayo	2.54	2.54	2.54	2.53
2.77	Julio	2.77	2.77	2.76	2.76
2.80	Septiembre	2.80	2.81	2.80	2.79
2.77	Noviembre	2.77	2.78	2.78	2.77
2.56	Enero	2.55	2.55	2.55	2.55
2.53	Marzo	2.53	2.54	2.53	2.53

APRECIACION DEL MERCADO DE AZUCAR

Por LUIS MENDOZA Y CIA.

JULIO 16, 1936

	Ant.	Hoy.
E. Unidos, costo y flete	2.80	2.80
E. Unidos, contado, base LAB	2.66	2.66
E. Unidos, retenidos, contado, base LAB	2.36	2.36
O. países contado, base LAB	0.82	0.81
Cuota local, contado, base ex almacén	0.79	0.78
Tres cuotas de embarque, base LAB	1.87	1.88
Todas las cuotas, contado, base LAB	1.80½	1.81½
Cuota de colonos, 1936, en almacén, por saco	$5.57	$5.60

"LA TABACALERA"

Compañía de Seguros, S. A.

CONVOCATORIA

Por la presente convoco a los señores accionistas a la Junta General Extraordinaria de esta Compañía que tendrá efecto el próximo día 7 del entrante mes de Agosto, a las 3 de la tarde, en la casa Amistad No. 97, altos, en esta ciudad, (domicilio de los Sres. Cosecheros, Almacenistas e Industriales del Tabaco) para tratar de la ampliación de beneficios a favor de los Sres. accionistas y modificación de la plantilla del personal de la Compañía.

Para asistir los señores accionistas a esta Junta, deberán cumplir lo dispuesto en el artículo XXVIII de los Estatutos.

Habana, Julio 16 de 1936.

HELIO R. ECAY,
Secretario.

MARCAS Y PATENTES
LORENZO S. RUIZ
Agente Oficial Afianzado.
(En práctica desde 1912)
Oficios 18.—Teléfonos A-9746 e I-3128.—Habana.
Registro de Rótulos, Nombres, Lemas Comerciales y Propiedad Industrial en General.

LADRILLOS del TEJAR TOLEDO'
Consistencia Uniformidad y Servicio.

Tlf: FO.7016 Marianao.

VALORES

No ofreció ayer ningún detalle sobresaliente el mercado local de valores. Inactivo el bono de Obras Públicas, que es el papel que impulsa las actividades bursátiles de carácter especulativo, de un tiempo al presente, se explica que la acción de los corredores esté concretada a operaciones a base de valores de inversión: transacciones que cada día se llevan a cabo en privado y que, por eso, no son conocidas en todos sus detalles.

Lo que decimos respecto al bono de Obras Públicas, puede aplicarse a las Obligaciones Oro del Tesoro y a los Recibos de Depósitos.

Pero la impresión predominante ayer en la Bolsa, diríase anunciadora de una nueva reacción favorable del bono de Obras Públicas: de una de las sorpresas de que ha sido testigo el mercado más de una vez sin llegar a justificar plenamente el motivo, como tampoco ha precisado las causas de los repentinos descensos sufridos por el papel que nos ocupa.

Si viene la reacción que esos elementos esperan, tocará a las Obligaciones Oro del Tesoro y a los Recibos de Depósitos; repercutiendo también el favor en las demás emisiones especulativas.

Siguieron solicitados ayer los bonos de Speyer, Morgan, Deuda Interior, Estabilización del Azúcar, Gas, Papelera y Cuban Telephone, y las Obligaciones de la primera y segunda Hipoteca del Ayuntamiento de la Habana.

Hubo pequeñas órdenes para las acciones preferidas de la Cuban Telephone, H. E. Utilities, Jarcia y fundadoras y beneficiarias de la Nueva Fábrica de Hielo.

Con ligeras oscilaciones actuaron los bonos y acciones de la Cotización Libre que se efectúa en la Bolsa.

CAMBIOS

Tipos de venta al cierre ayer en Bancos de esta capital:

New York, cable	1/10P.
New York, vista	1/10P.
Londres, cable	5.03¼
Londres, vista	5.03
Madrid, cable	13.74
Madrid, vista	13.72
París, cable	6.64
París, vista	6.63
Italia, cable	7.90
Italia, vista	7.89
Bélgica, cable	16.96
Bélgica, vista	16.94
Alemania, cable	40.45
Alemania, vista	40.43
Toronto, cable	Par.
Toronto, vista	1/16%D.
Hong Kong, cable	32.45
Hong Kong, vista	32.40
Amsterdam, cable	68.17
Amsterdam, vista	68.17
Buenos Aires, cable	28.00
Buenos Aires, vista	27.00
Suiza, cable	32.80
Suiza, vista	32.80
Japón, cable	29.70
Japón, vista	29.65

MERCADO DE ALGODON

Cierre ayer en New York, recibido por el hilo directo de Luis Mendoza y Compañía:

Julio	13.30
Octubre	12.46
Diciembre	12.42
Enero	12.38
Marzo	12.37
Mayo	12.36

MERCADO DE SEDA

Cierre de ayer en New York, recibido por el hilo directo de Luis Mendoza y Compañía:

Julio	171
Septiembre	163
Octubre	160½
Diciembre	160

MERCADO DE LIVERPOOL

LIVERPOOL, julio 16. El trigo debió abrir de siete octavos a 1 y cuarto más alto; abrió de 1 y cuarto a 1 y medio más alto, y a las 12:3 p.m. estaba de 1 y cuarto a 1 y cinco octavos más alto. El algodón debió abrir de 1 más alto a 1 más bajo, y a las 12:15 p.m. estaba de 1 a 4 más alto; recibos 28.600 pacas; americanos 100; Midds 7.52.

CIERRE DE LOS VALORES EN LA BOLSA DE N. YORK

NEW YORK, julio 16. (Por el hilo directo de Luis Mendoza y Cía).— El entusiasmo alcista reinante en cuanto a las acciones se atemperó hoy bastante y en la mayoría de los casos las emisiones cotizadas en Bolsa sólo estuvieron sostenidas. Avenida a un período de irregularidad mientras se halla en rocpeso de digestión el último avance, Wall Street no opone ningún reparo en la presente actuación del mercado de valores. Considerando la extensión de las alzas recientes, la liquidación de utilidades hasta ahora hallada por las acciones no tiene nada de desmensurada, antes bien: ha revestido muy módicas proporciones. Habiendo quedado tan bien absorbida la liquidación de utilidades y dada la forma superior en que, en conjunto, actuaron hol las acciones, el mercado se está comportando admirablementa para hallarse como se halla a tan corta distancia de los máximos sin precedente recientemente establecidos.— D. F. Underhill.

MERCADO DE LONDRES

LONDRES, julio 16. El oro en barras se cotizó hoy a 138 chelines 11 peniques, contra 139 chelines. Han sido adquiridas por cuenta ignorada las 294.000 libras esterlinas en oro en barras que había disponibles en el mercado libre de Londres. La Bolsa de Londres abiró desanimada. La India está comprando plata, y la China está vendiendo. A las 2 p.m. U.S.Steel se cotizaba en Londres al equivalente inglés de 62 un octavo, American Tel y Tel a 178 tres octavos y General Motors a 70 un octavo. La plata se cotizó en Londres a 19 11-16 (19.6875 peniques), baja de 1|16d.

ACCIONES DE LOS BANCOS

Cierre ayer en New York, recibido por el hilo directo de Lamborn, Hutchings & Company:

Guaranty Trust	319
New York Trust	135½
Chase National Bank	46⅞
National City Bank	41¾
Public	45½
Irving Trust	16½
Manufacturers Trust	48⅞
Corn Exchange	66½
Chemical	60⅞
Bankers Trust	65½
First National of N. Y.	2.030
Manhattan	29
Royal B. of Canada	167

CAMBIOS EN NEW YORK

Cierre ayer en New York, recibido por el hilo directo de Luis Mendoza y Compañía:

Libras esterlinas	5.02¾
Francos	6.62⅝
Pesetas	13.73

HAVANA ELECTRIC AND UTILITIES COMPANY

AVISO

La Junta Directiva de esta Compañía, en sesión celebrada el día 14 de los corrientes, acordó repartir un dividendo de $0.75 por acción, representando el resto del dividendo correspondiente al trimestre que terminó el día 14 de Agosto de 1933, sobre las acciones primeras preferidas de 6% acumulativo.

Este dividendo se pagará el día 15 de Agosto de 1936, por medio de cheques que se enviarán al domicilio de los señores accionistas que aparezcan registrados en los libros de la Compañía en la ciudad de Nueva York, al cierre de las operaciones del día 1ro. de Agosto de 1936.

Los libros de traspaso de acciones permanecerán abiertos durante el período de tiempo comprendido entre las fechas indicadas.

Los cambios de domicilio deberán ser comunicados oportunamente al Chase National Bank of New York, Aguiar No. 86, Habana.

Habana, Julio 16, 1936

F. STEINHART,
Presidente.

N. GELATS y Cía.
Habana. BANQUEROS Aguiar 106-108
Vendemos cheques de Viajeros
Pagaderos en todas partes del mundo
y Cartas de Crédito Circulares
en las mejores condiciones.
"SECCION DE CAJA DE AHORROS"

Los crudos en posiciones próximas ofrecidos a 3.70 y 3.75; en fechas posteriores a 3.80 y 3.85 centavos

Había 10,000 sacos de Puerto Dico que se podían obtener a la base de 3.70, para llegar el lunes. Los refinadores han seguido denotando poco interés en las ofertas hechas

El mercado azucarero de costo y flete estuvo ayer quieto y poco más o menos lo mismo que el miércoles. McCahan compró 750 toneladas de crudos de Filipinas para la semana próxima a 3.70 centavos; sin variación. Aparte de algunas partidas para próximo arribo a 3.70 y 3.75 centavos, los vendedores pedían por sus azúcares de 3.80 a 3.85 centavos, según posición. Los refinadores siguen denotando poco o ningún interés en las ofertas.

Los futuros estuvieron quietos esperando a que resurja la actividad en el disponible, y en los primeros momentos de la tarde las cotizaciones se hallaban alrededor de los tipos finales de anteayer. Se vendieron 1,750 toneladas.

El refinado sin variación, con bastante buenas extracciones. La Great Western Sugar hace saber que seguirá entregando azúcar a cuenta de los contratos viejos hasta nuevo aviso.

MERCADO DE LONDRES.—El mercado de Londres cerró sostenido. Las cotizaciones de la Terminal de Londres fueron las siguientes:

	Cierre del 15	Cierre del 16
Julio	4/4	4/3¾
Agosto	4/5	4/5
Septiembre	4/4¾	4/4¾
Octubre	4/5	4/5
Diciembre	4/5	4/5
Marzo	4/7	4/6¾
Mayo	4/8¼	4/7¾

INFORME DE LAMBORN.—Los señores Lomborn, Hutchings & Co. dieron ayer tarde el siguiente informe sobre el mercado de crudos:

«El mercado de crudos abrió hoy con un tono quieto, existiendo limitado interés comprador por azúcares para llegar en agosto en posiciones especificadas, a la base de 3.70. Las ofertas de crudos al igual que ayer y en adición un lote de 750 toneladas de las Filipinas, en posición cercana (a flote), obtenible a la base de 3.72 y 4.000 toneladas de igual procedencia de la cuota de 1937, para embarque en diciembre enero, a la base de 3.55.

Al mediodía se anunció que la refinería McCahan había comprado 750 toneladas de las Filipinas, para llegar en la semana entrante, a la base de 3.70.

Después del cierre de la Bolsa de Futuros de Azúcar de Nueva York reportóse haber obtenibles 10,000 sacos de Puerto Rico, para llegar el próximo lunes, a la base de 3.70.

Existencias de azúcares crudos en almacenes afianzados N. Y.: Ayer: 99,060 sacos. Hoy: 99,060 sacos.

Cotización «spot» de Willett & Gray el día 15: 3.70.»

COLEGIO DE CORREDORES

Cotización oficial del día 16 de julio de 1936:

CAMBIOS	TIPOS
S/E. Unidos, cable	1/10 Pr.
S/E. Unidos, vista	1/10 Pr.
Londres, cable	5.03 03125
Londres, vista	5.02 2775
Londres, días vista	— —
París, cable	6.63 875
París, vista	6.63 225
Bruselas, vista	16.93 333
España, cable	13.77 5
España, vista	13.73 4
Italia, vista	7.90
Zurich, vista	32.77 8
Hong Kong, vista	32.45
Amsterdam, vista	68.16 5
Checo Slovakia	4.17
Copenhague, vista	— —
Argentina	27.30
Christianía, vista	— —
Estcolmo, vista	25.93
Montreal, vista	0.8333%Dto.
Berlín, vista	40.39 5
Yens (Japonés)	29.41

Notarios de Turno:

Para cambios: **Carlos René Bonnet.**

Para intervenir en la cotización oficial de la Bolsa de la Habana: **Miguel Melgares, Antonio Vila Villar.**

Vto. Bno.: **Joaquín G. Gumá,** Síndico Presidente.

Julio César Rodríguez, Secretario-Contador Interino.

ARRIBOS Y EXPORTACIONES

Arribos, Exportación, Consumo y Existencias de azúcares en los puertos de Cuba, por años naturales, sin distinción de zafras. Toneladas de 2,240 libras. Conversión de sacos a toneladas a la base de 6.8923 por 1. Embarques de refinado convertidos a su equivalente en crudos.

Semana terminada julio 11:	
Arribos	14.645
Exportación	26.920
Consumo	1.073
Existencias	336.649
Total desde enero 1:	
Arribos	1.760.356
Exportación	1.541.926
Consumo	27.620
Existencias	—
COMPARACION CON EL AÑO ANTERIOR	
Semana terminada julio 13:	
Arribos	55.974
Exportación	55.322
Consumo	1.000
Existencias	454.821
Total desde enero 1:	
Arribos	1.630.060
Exportación	1.345.453
Consumo	39.190
Existencias	—

EXPORTACION

	1936 Semana	1936 Total hasta Julio 11	1935 Total hasta Julio 13
N. Y., Fila., Boston y Baltimore	6.536	808.403	585.833
Nueva Orelans	1.880	201.403	249.606
Savannah	3.210	70.922	56.144
Galveston, Texas City & Houston	—	39.245	51.541
Norfolk y otros Ptos. Atl. y Golfo	—	62.044	50.031
Puertos Grandes Lagos	—	1.433	3.408
Canadá	—	2.545	1.468
Reino Unido y R.U. por órdenes	8.580	277.867	263.067
Francia	2.757	32.199	47.199
Holanda	—	12.421	14.864
Japón, China y Hong Kong	—	1.016	—
Otros países	3.957	32.428	22.292
	26.920	1.541.926	1.345.453

RESUMEN

	Enero 1 a julio 11, 1936	Enero 1 a julio 13, 1935
Europa	333.198	331.765
Canadá	2.545	1.468
Varios	22.733	15.657
	358.476	348.890
Estados Unidos	1.183.450 (x)	996.563 (a)
	1.541.926	1.345.453

(a) Incluye 51.223 toneladas para reexportar.

(x) Incluye 1.710 toneladas para reexportar.

LAMBORN, HUTCHINGS & CO.
(Depto. de Estadísticas.)

GANADO

LOS PRECIOS EN PIE

Precios que pagan compradores, entregado el ganado en esta capital:

	Ctvs. Libra
Vacuno, de 3½ a	3¾
Cerda, de 7 a	8
Lanar, de 3 a	3½

LOS PRECIOS DE LA CARNE

Los precios que rigen en los Mataderos de esta capital para las carnes, son los siguientes:

	Ctvs. Kilo
Vacuno, de 13 a	15
Cerda, de 25 a	30
Lanar, de 15 a	20

MATADERO DE LUYANO

Se sacrificaron ayer en el Matadero de Luyanó:

	Cabezas
Vacuno	95
Cerdos	21
Carneros	24

MATADERO INDUSTRIAL

	Cabezas
Vacuno	145
Cerdos	70
Carneros	27

Se sacrificaron ayer en el Matadero Industrial:

CARROS ENTRADOS

Ninguno.

RESUMEN AMERICANO DE NOTICIAS MERCANTILES Y DE LAS INDUSTRIALES

NUEVA YORK, julio 16. (Por el hilo directo de Luis Mendoza y Cía.) Westinghouse Electric Mfg. Co. obtuvo en el trimestre de junio un ingreso neto de $4.206.000 contra la suma de $3.732.000 en el trimestre de marzo y $3.939.000 hace un año.

—Las entregas de autos Buick al detalle efectuadas en los diez días finalizados el 4 de julio sumaron 4.685 unidades; aumento de un 154 por ciento sobre el año pasado y máximo para ese período desde 1927.

—Ohio Oil Co. ha ganado el pleito que desde hacía 6 años venía librando con el Gobierno para recuperar varios millones de dólares en impuestos sobre los ingresos y utilidades. El juez federal Hahn de Toledo ha fallado en favor de la compañía en los extremos más vitales del litigio.

—Western Pacific R.R. sufrió en mayo una pérdida neta de P360.000 contra $55.000 de pérdida neta hace un año.

—Minneapolis y Ct. Louis sufrió en mayo una pérdida neta de $117.000 contra pérdida neta de $307.000.

—La producción mundial de zinc fué en junio de 131.665 toneladas cortas, contra 118.664 en junio de 1935.

—Reading Co. obtuvo en mayo un ingreso neto de $623.000 contra la suma de $429.000.

—Pullman declaró su dividendo trimestral ordinario.

—General Foods en el trimestre de junio ganó 52 c. por accionó contra 47c.

—Cummings niega que el Gran Jurado de Madison que está practicando una investigación sobre las presuntas prácticas ilícitas de ventas de las principales compañías petroleras haya tropezado con obstáculos insuperables, y dice que tal investigación progresa satisfactoriamente.

—American Cities Powers y Light ofrece hoy 150.000 acciones «A» seriadas de 1936 con opción a dividendos, al precio de 47.50 con derechos para adquirir acciones clase «B».

—Seversky Aircraft ofrece hoy 200 mil acciones del capital a 3.75. Los pedidos anotados por la compañía importan $2.686.000.

—Las 14 primeras compañías industriales en informar sobre el segundo trimestre acusan un 13.65 por ciento de aumento en sus ganancias netas sobre el mismo período del año pasado. Entre esas empresas figuran Westinghouse, G.B.G., Gillette y Underwood.

—En su informe a la Paramount-Publix, Joseph P. Kennedy aconseja devolver la dirección de la compañía a hombres conocedores de la industria cinematográfica por profesión, rebajar la retribución de los funcionarios ejecutivos y eliminar de la directiva a los que disienten. «Hace falta—dice—la reforma radical y valiente de la gerencia». Lo principal es, a su juicio, hacer películas que «se vendan» y señala el peligro de las restricciones europeas a las películas americanas.

THE BOSTON SURETY Co.
S. A.
FIANZAS INTACHABLES
Administrador General: MOISES MAESTRI
Manzana de Gómez 364.366 — Teléfono M-2517.
Garantizadas sus operaciones con Bonos de la República.

A.E.C.D. 2016

BRILLANTES ACTOS CELEBRADOS EN STGO. DE CUBA EN HONOR DE LOS VETERANOS DE LA INDEPENDENCIA

(EN ESTA PAGINA, COL. TE...)

CRONICA CATOLICA

LA COMUNIDAD DE CARMELITAS Y LA COFRADIA DEL CARMEN, EN ESTA CIUDAD, CELEBRARON LAS FIESTAS A SU EXCELSA PATRONA CON UNA GRAN SOLEMNIDAD

La M. R. Comunidad de Padres Carmelitas Descalzos y la Cofradía del Carmen de la Habana, celebraron el presente año, de manera suntuosa, las tradicionales fiestas anuales a la Santísima Virgen del Carmen. Se ajustaron al siguiente programa:

Novenario: Del 7 al 15, ambos inclusive, se celebró el solemne novenario con toda grandiosidad.

Por la mañana, a las ocho y media, misa solemne de ministros, turnándose en el altar, los diferentes Padres Carmelitas de la Parroquia de Carmen.

La parte musical, la interpretaron los Padres Hilarión, de Santa Teresa, Domingo, del Santísimo Sacramento y Fernando, de Santa Teresa, O. C. D., en unión del Coro de Tiples del Niño Jesús de Praga, acompañados al órgano por el R. P. Eugenio de San José, O. C. D.

Después de esta solemne misa, ejercicio de la novena con gozos cantados.

En los ejercicios de la novena de la mañana, hay que hacer resaltar la asistencia a la mesa eucarística.

Las comuniones en estas solemnes mañanas carmelitanas, fueron más numerosas que de ordinario, viéndose confirmado una vez más que si la Santísima Virgen María, atrae a las multitudes, es para llevarlas a su Divino Hijo Jesús, para que El las alimente y conforte con el Pan de vida eterna.

A las ocho de la noche, se repetía por segunda vez el novenario con los siguientes actos religiosos:

Exposición del Santísimo Sacramento en el altar mayor del tempo, artísticamente engalanado y profusamente iluminado.

Del adorno del altar, estuvo encargado el jardín «El Clavel», bajo la supervisión del Hermano Fray Angel de Santa Teresa, O. C. D., que ejerce con general beneplácito de los fieles el cargo de sacristán del templo. Una vez manifestada la Divina Majestad, salutación con la estación, el Santo Rosario y el ejercicio de la novena con cánticos. La parte musical de la novena nocturna, la dirigió el maestro Jaime Ponsoda, tomando parte los Padres cantores de la Comunidad, el Coro de Tiples del templo y los más renombrados cantantes de la Habana. A este gran coro, acompañó al órgano, el P. Eugenio, músico carmelitano, que ejerce el cargo de organista de esta Iglesia Parroquial, Nuestra Señora del Carmen.

Ha sido muy artística, a la par que piadosa la parte musical, habiendo sido muy elogiados los artistas. Grandiosa ha sido la parte de oratoria sagrada.

Los sermones fueron pronunciados por los Padres Felipe Rey de Castro, S. J., Jesús Alejaldre, O. F. M.; Juan Puig, Sh, Evelio Díaz; Basilio Jiménez, O. P.; Claudio de la Fuente, C. P.; Prudencio Lerena, C. M. F., Hilario Chaurrondo, C. M. y Dr. Alfredo Llaguno y Canals.

Explicaron como punto doctrinal, los Siete Sacramentos, y como sermón, presentaron a María, remediando las necesidades de los hombres por mediación del Santo Escapulario, exhortando a Terciarios y Cofrades del Carmen, a propagarlo como el medio más eficaz de acción social, pues lleva a todos los corazones la paz de los Hijos de Dios, con lo cual la fraternidad humana brillará en todo su esplendor en la Tierra que se convertiría en una antesala del Paraíso celestial.

Todos los oradores se esforzaron en cumplir con su misión divina de Heraldos del Rey y de la Emperatriz de los Cielos y de la Tierra, pues al Hijo de María le han sido dadas en herencia todos los reinos de la Tierra.

Especialmente se esforzaron en alcanzar de los fieles, justos o pecadores, se impusieran el Santo Escapulario, para llevar consigo esa prenda de eterna salvación, pues nadie que con él muera sufrirá las penas del Infierno, pues la Virgen María le alcanzará el recibir los Santos Sacramentos o un perfecto Acto de Contrición.

Los fieles que les escucharon, hicieron muy calurosos elogios.

Después del respectivo sermón, cánticos a la Virgen del Carmen, terminándose con solemne reserva, oficiando el M. I. Sr. Deán del Cabildo Metropolitano de la Santa Metropolitana Iglesia Catedral de la Habana, Monseñor Méndez; el Vicario Provincial de los Padres Carmelitas, Muy R. P. Fray Benito de la Transververación; el R. P. Manuel de San José, Superior de los Padres Carmelitas del Vedado. El día 12, fiesta de los Terciarios Carmelitas, de que ya nos ocupamos, ofició el párroco de Jesús del Monte, R. P. José Rodríguez Pérez, T. C.

El miércoles 15, último de la novena en la reserva y salve solemne; ofició el M. I. Previsor y Vicario de la Archidiócesis, monseñor Manuel Arteaga y Betancourt.

Se interpretó por gran orquesta y voces, con acompañamiento de órgano, la salve a cuatro voces de Sagastizábal.

Dirigieron los maestros Padre Eugenio de S. José, O. C. D. y el maestro Ponsoda.

La asistencia al novenario, única y exclusivamente expresamos, que el templo y corredor o claustro contiguo al mismo estuvieron colmados de fieles, todos, y cada uno, de los días de la novena.

SOLEMNE VIGILIA DE ADORACION NOCTURNA.— La Sección Adoradora Nocturna de la Habana, celebró solemnísima vigilia del 15 al 16, o sea de la víspera a la festividad de la Virgen del Carmen.

Dió comienzo a las diez de la noche con la exposición del Santísimo Sacramento por el Superior y Párroco R. P. Fray Rafael de Jesús, O. C. D., quien predicó un sublime sermón alusivo al acto, cantando a continuación el «Te-Deum» y el «Invitatorio» del Oficio del Santísimo Sacramento.

La parte musical, la interpretaron los adoradores con acompañamiento de órgano, que tuvo a su cargo el presidente de la Sección, señor José Cebrián, Terciario Carmelita.

A las 12 de la noche, toda la Guardia de Jesús Sacramentado, cantó solemnemente el Trisagio a la Santísima Trinidad. A esta primera solemne parte de la Vigilia, asistió un numeroso público y los Terciarios varones con su Prior hermano Vicente Martín.

La segunda parte de la Vigilia la emplearon en velas de hora en hora, semitonando el oficio del Santísimo Sacramento y el Acto de Desagravio.

A las cuatro y media de la mañana, rezo del Rosario, preparación para la Comunión, Misa, Comunión, acción de gracias y reserva. Ofició el R. P. Rafael de Jesús, O. C. D. A las 6 de la mañana, se retiró la G. R. Nocturna de Jesús Sacramentado.

El R. P. Rafael, expresó su gratitud a los adoradores.

La Vigilia resultó muy hermosa, siendo dirigida por los Hnos. Edelmiro Sixto y Armando Dasis.

Los adoradores ofrendaron a Nuestra Señora del Carmen, una noche verdaderamente divina.

LA FIESTA PRINCIPAL.— Fué un acto colosal.

Desde las cinco a las once de la mañana, comulgaron más de tres mil personas.

La misa oficial de comunión general se celebró a las 7:30, por Mons. Pedro González Estrada, arzobispo de Atalia.

Fué tan grande el concurso, que tuvieron que ayudar dos sacerdotes al celebrante a distribuirla.

Fué armonizada por el Coro de Tiples. La fiesta mayor dió comienzo a las nueve, oficiando de Preste, el M. R. P. Fray Benito, de la Transverberación, vicario provincial de los Padres Carmelitas de Cuba, asistido de los Padres Carmelitas Juan Manuel de San José y Fernando de Santa Teresa; del sacristán del templo, y de una soberbia corte de católicos.

Se desplegó inusitada pompa en los divinos oficios.

Magníficos, sobre toda ponderación, el panegírico pronunciado por monseñor Ruiz, Arzobispo de la Habana, y la parte musical. La gran Orquesta Sinfónica del maestro Roig, estuvo colosal en la interpretación de la misa de Ch. Gounod; el preludio del primer acto de «Lohengrín» y el himno a la Virgen del Carmen, de F. Aguilera.

La orquesta «Sinfónica», se componía de 66 instrumentistas, 23 cantantes mayores y los Coros de Tiples de la Parroquia del Carmen y de la academia «La Salle».

Fué una de las demostraciones musicales más célebres que en Cuba hayan tenido lugar en todo tiempo. El maestro Roig y el Padre Eugenio, organista del Carmen, han alcanzado un completo éxito.

Satisfecho puede sentirse el inspirador de este grandioso acontecimiento musical, el nuevo Prior del Carmen, R. P. Rafael de Jesús, O. C. D.

Esta grandiosa misa y magnífico sermón, se trasmitió por varias estaciones radiotelefónicas de ondas corta y larga.

La muchedumbre que asistió a estos actos religiosos se calcula en cuatro mil personas en el templo, sacristía y pórtico del templo y otras cuatro mil se acomodaron en cafés y bares contiguos al templo, atentos al radio, que difundía la función religiosa.

Soldados y policías mantenían el orden frente al templo, donde se congregaba una inmensa multitud que no hallaba cabida en el templo.

Presidió el prelado de la Archidiócesis, monseñor Manuel Ruiz y Rodríguez, con la representación del clero regular y secular. También concurrieron diversas comunidades de monjas, la V. O. T. del Carmen, los Caballeros de la Guardia de Honor del Carmen y Caballeros del Santo Sepulcro.

A las once de la mañana se inició el largo desfile de la incontable multitud.

IMPOSICION DE ESCAPULARIOS. —Fruto de estos cultos, ha sido la imposición de centenares de escapularios por el R. P. Hilarión, de Santa Teresa, C. D.

VISITAS AL TEMPLO.—Hasta las 10 de la noche, que se cerraron las puertas del templo, millares de fieles visitaron con fervorosa devoción.

JUBILEO CARMELITANO.— Muchos de estos visitantes estuvieron largo espacio de tiempo lucrando el Jubileo Carmelitano en favor de las benditas almas del Purgatorio.

LA FIESTA DE DESPEDIDA.— A las cinco y media de la tarde tuvo lugar la fiesta de despedida a la Virgen del Carmen con grandiosa solemnidad y una concurrencia extraordinaria de devotos de la Virgen del Carmen. En ella, el R. P. Rafael de Jesús, Prior y Párroco del Carmen, hizo un brillantísimo resumen de las suntuosas fiestas celebradas, expresando su gratitud y la de la Comunidad, a cuantas personas contribuyeron al mayor esplendor de las fiestas celebradas en honor de la Virgen del Carmen, mostrando su complacencia al pueblo de la Habana por la grandiosa manifestación de amorosa veneración a la Virgen del Carmen.

Después del gran sermón y expresión de gratitud dió la Bendición Papal a los fieles.

Bien ha empezado a ejercer su Priorato el Padre Rafael, el cual se ha anotado para sí, y para su Orden, un grandioso triunfo, por el cual le felicitamos.

Gabriel BLANCO.

ACTOS CATOLICOS QUE SE ANUNCIAN PARA MAÑANA EN LAS DIVERSAS IGLESIAS

EL JUBILEO CIRCULAR

En la capilla de los Padres Pasionistas, el Jubileo Circular.

A las ocho de la mañana, misa y exposición de Su Divina Majestad.

A las cinco p. m., Santo Rosario, Visita a Jesús Sacramentado, cánticos, bendición y reserva.

EN LA IGLESIA DEL CARMEN

Segundo día del Octavario a la Virgen del Carmen, en su iglesia de Infanta, con el siguiente programa:

A las 9:30 a. m., misa solemne. A las 5:30 p. m., exposición del Santísimo Sacramento, estación, Santo Rosario, plática por un padre carmelita, ejercicio, cánticos, bendición y reserva.

EN LA IGLESIA DE LOS PADRES CARMELITAS DEL VEDADO Y CARMELO

Segundo día del solemne Triduo a la Virgen del Carmen en la iglesia de los Padres Carmelitas, del Vedado.

A las 8:30 de la mañana, misa cantada a intención de la Semana Devota de la Virgen del Carmen. A las 5:30, exposición, estación, Santo Rosario, ejercicio del Triduo, sermón por el Padre Juan Manuel de San José, O. C. D., reserva, solemne salve por el coro de la Parroquia del Carmen de la Habana, acompañado de orquesta, bajo la dirección del maestro Jaime Ponsoda, T. C.

Se invita por el Ropero y la Semana Devota de la Virgen de Carmen, a la V. O. Tercera del Carmen y demás asociaciones de la Parroquia del Carmen.

EN LA PARROQUIA DEL VEDADO

Los solemnes cultos de los Quince Sábados a la Virgen del Rosario. A las 8 de la mañana, misa y ejercicio de los Quince Sábados.

A las 5 p. m., exposición de Su Divina Majestad, Santo Rosario con Misterios cantados, ejercicio de los Quince Sábados, plática, bendición y reserva.

Se ruega la asistencia a los cofrades del Rosario.

SALVE CANTADA

En todos los templos el Santo Rosario, Visita a Jesús Sacramentado, lectura espiritual y salve cantada en honor de la Santísima Virgen, según la piadosa costumbre de los sábados, día a Ella especialmente consagrado.

LA SANTISIMA VIRGEN DEL CARMEN Y LAS DOS GRANDES PROMESAS DEL ESCAPULARIO

I.—¿Qué es lo que al Escapulario de la Virgen del Carmen le hace sobresalir por encima de todos los demás escapularios? ¿Por qué se le llama príncipe y rey de todos ellos? ¿Qué es lo que le distingue de todos los otros? He aquí unas preguntas de cuyas respuestas deben estar al tanto los devotos de la celestial Señora y Reina del Carmelo.

El Escapulario del Carmen es común con todos los otros, en cuanto que con él, como con todos los demás, ganan innumerables indulgencias así plenarias como parciales, los que lo reciben y llevan con devoción.

El Escapulario del Carmen, no es común con los otros, sino particular, singular y único; 1o., por razón de su celestial origen, como dice el sabio Pontífice León XIII; 2o. por ser el que la misma Virgen del Carmen trajo del cielo, y 3o. porque es el solo Escapulario que tiene grandes promesas y privilegios.

Entre estos, el primero y principal es librar del infierno al que muere con el Santo Escapulario. Por manera que aquel cristiano que después de recibir el Escapulario de un Padre Carmelita, o de quien tenga facultad para ello, por honrar con este acto a la Virgen Santísima del Carmen y para mejor ayudarse a ser buen cristiano; y aun suponiendo que de hecho lo sea, y lo siga siendo mucho tiempo, pero que después, o por las malas compañías o las malas lecturas o el cine o el teatro escandalosos, o por lo que sea, este tal viene hacerse malo y aún vicioso y perverso, si la muerte le coge en este estado, pero revestido con el canto y milagroso Escapulario de la Virgen del Carmen, esta omnipotente señora, esta tierna y solícita Madre, tiene empeñada su palabra, de que en aquella triste hora obtendrá para el que vista su Escapulario y esté próximo a morir, o la recepción de los Sacramentos o al menos un acto de contrición, diez, veinte, los que hagan falta, y no se condenará. In hoc moriens aeternum non patietur incendium.

II.—Hasta el Purgatorio descienden los raudales de clemencia de la Virgen del Carmen en busca de sus amados hijos y cofrades, para llevarlos al cielo cuanto antes, principalmente el sábado siguiente a su muerte, si cumplieron las condiciones puestas por la misma celestial Señora, consistentes en guardar castidad según su estado, en rezar el Oficio Parvo, o en su lugar varios días de abstinencia de carne a la semana, o en cumplir la conmutación de estas dos cosas últimas, como son los Padrenuestros que suelen señalar los Carmelitas según costumbre y práctica antiquísima.

Esta promesa se llama el privilegio de la bula sabatina, que fué revelada por la V. del Carmen al Papa Juan XXII, estando en oración por estas palabras: «Como Vicario de mi Hijo debes asentir en la tierra a lo que mi Hijo ha ordenado en los cielos... Yo, Madre toda piadosa para mis religiosos y cofrades del Carmen, bajaré (por medio de mis ángeles) graciosamente el sábado después de la muerte de ellos al Purgatorio, y cuantos encontrare en aquellas llamas que, además de las obligaciones comunes, hayan observado mis leyes y estatutos, los sacaré de aquellos tormentos y los llevaré conmigo al monte santo de la vida eterna».

La bula de Juan XXII en que se refiere la aparición de la Virgen y se consigna esta rara y singular promesa, termina con estas enérgicas y Apostólicas palabras: Acepto y confirmo la gracia de esta santa indulgencia en la tierra, como por los méritos de la Virgen Madre, graciosamente Jesucristo concedió en los cielos.

Información Telegráfica
DEL INTERIOR DE LA ISLA

Por nuestros Corresponsales a través del Hilo Directo del DIARIO

PINAR DEL RIO

AUMENTAN LOS PRECIOS DE LOS ARTICULOS DE PRIMERA NECESIDAD

PINAR DEL RIO, julio 16. DIARIO, Habana.—A pesar de la existencia de la oficina provincial de Comercio, el precio del carbón y de otros artículos de primera necesidad alcanzan cada vez mayor elevación. A las clases pobres se les hace imposible la subsistencia. Urge que las autoridades correspondientes actúen con la energía que el caso requiere.

MALESTAR ENTRE LOS EMPLEADOS

Reina verdadero malestar entre los empleados públicos de los distintos Departamentos del Estado, al conocer las reducciones verificadas últimamente en sus haberes. Empleados de treinta años de servicios, han sentido el peso del reajuste presupuestal.—Guillermo Rodríguez, corresponsal.

HABANA

BANQUETE DE LA CAMARA DE COMERCIO A LOS INDUSTRIALES

SAN ANTONIO DE LOS BAÑOS., julio 16. DIARIO. Habana.—Anoche celebróse el banquete homenaje que la Cámara de Comercio ofreció a los industriales. Estuvieron representados el Alcalde Municipal, el Ejército Constitucional, el Jefe Local de Sanidad, el Rotary Club, las Logias Masónicas, el Casino Español, el Círculo de Artesanos, Centro La Luz, el Cuerpo de Bomberos, la Policía Municipal, personalidades del Foro, Centros Regionales, de la prensa habanera y local. Abrió el acto el señor Juan Lana, hablando después los doctores Mederos y González. Este último hizo el resumen. Cerró el acto el señor Hernández, Presidente de la Cámara. Exquisito fué el menú servido por el hotel Cuba.—Corresponsal.

MATANZAS

PUESTOS A DISPOSICION DE LOS TRIBUNALES POR INFRACCION DE LA LEY

COLISEO, julio 16. DIARIO, Habana.—Teniendo noticias el Jefe del Puesto de la Guardia Rural de este pueblo, sargento Ramos, que el comerciante de esta plaza, asiático Domingo Ajión, de acuerdo con los colones de esta zona infringía las disposiciones de la Ley Arteaga, se personó en su establecimiento, ocupando ocho vales firmados por los colonos Félix Medina, José Naranjo, Cristóbal Vega, Nicolás Lima, Margaro Oliva y Ramón Lima. Todos serán puestos a la disposición de los tribunales. El pueblo felicita al sargento Ramos, por la prestación de este servicio, que evitará los atropellos de que eran víctimas los obreros, y los comerciantes cumplidores de las Leyes.—Corresponsal.

MUERTO DE UN BALAZO EN LA FINCA «ECHEVARRIA»

MATANZAS, julio 16. DIARIO, Habana.—Fué muerto de un balazo en la finca «Echevarría», en el barrio de Guamutas, del término de Martí, Avelino Zamora Alfonso, encontrándose su muerte rodeada del mayor misterio, por no sospecharse quien pueda ser el autor, o los autores del presunto crimen.

RENUNCIO EL CONTADOR DEL GOBIERNO PROVINCIAL

Habiendo presentado hoy la renuncia de su cargo de Contador del Gobierno Provincial, Jesús Rodríguez, fué designado para el mismo, el competente empleado Arturo Urra.—Lovio, corresponsal.

ORIENTE

SANGRIENTA TRAGEDIA ORIGINADA POR CELOS

HOLGUIN, julio 16. DIARIO, Habana.—En la mañana de hoy se realizó en esta ciudad un crimen, en el barrio de Pueblo Nuevo, que ha merecido la repulsa de todo el pueblo. A las diez a. m., Francisco Reyes Saumell dió varias tremendas puñaladas a Antonia Marín Bestar, hiriendo también a una hija de ésta, que trató de intermediar a favor de su madre, recibiendo varias heridas de carácter grave. El asesino, después de haber consumado el hecho, ingirió tinta rápida, siendo su estado muy grave. El Juez de Instrucción levantó las diligencias del caso, haciendo entrega del cadáver de Antonia Bestar a sus familias. María Marín y Francisco Reyes están siendo asistidos en el hospital, esperándose que este último fallezca de un momento a otro, dada su gravedad. Hasta estos momentos los heridos no han podido declarar debido a su estado. Se comenta que el móvil del crimen fueron los celos.—Miguel Otero, corresponsal.

OBSEQUIO DE LA ASOCIACION DE REPORTERS A LOS VETERANOS

SANTIAGO DE CUBA, julio 16. DIARIO. Habana.—Esta mañana la Asociación de Repórters, obsequió a los veteranos enfermos que se hallan en el Hospital Civil de esta ciudad, en la sala Antonio Maceo. Habló en nombre de los repórters, el compañero Bartolomé Samada, y en nombre de los veteranos, para agradecer las deferencias de los repórters, el comandante Cruzata. Esta tarde celebrarase una reconcentración de veteranos en el Campo de la Libertad. Amenizará el acto la Banda de Música del Ejército. Por la noche, en los salones del Consejo Territorial de Veteranos, se celebrará una solemna velada.—García, corresponsal.

Se interesa por una ley, la Ass. Nacional de Hacendados

Es la que tiende a reducir los impuestos de la post molienda en los Centrales

Bajo la presidencia del señor José Manuel Casanova y actuando de Secretario el doctor José Barredo Salazar, celebró ayer sesión el Comité Ejecutivo de la Asociación Nacional de Hacendados de Cuba. Comenzó la junta a las seis y terminó a las nueve de la noche.

El primer asunto que ocupó la atención del Ejecutivo, fué el proyecto de ley, pendiente de aprobación en la Cámara de Representantes, en virtud del cual se reducen al cincuenta por ciento los impuestos a los ingenios, para los trabajos posteriores a la terminación de la zafra, tales como la producción de mieles con destino a la exportación y otros, en atención a lo que esas actividades favorecen a los trabajadores en los meses que se ha dado en llamar «muertos». El Ejecutivo ha acordado apoyar ese proyecto.

Fueron leídas numerosas quejas de ingenios contra el decreto 293 que obliga a las administraciones de los mismos a presentar un detallado informe acerca de la fabricación de azúcar, al extremo que resulta difícil el cumplimiento de algunos requisitos.

En relación con este asunto se acordó encomendar al doctor Ramón J. Martínez la redacción de un memorándum que recoja la opinión del Ejecutivo, con el objeto de presentarlo al Secretario de Hacienda de manera que el doctor Wolter del Río llegue a la conclusión de que sean eximidos los hacendados del cumplimiento de tales medidas.

El Ejecutivo acordó, además, nombrar al señor Juan A. Ruiz, auxiliar del Departamento de Asuntos Administrativos, examinando luego varios asuntos interiores de la corporación.

Donaron al Museo Nacional cubano un bello documento

Se trata de una copia del cable del Almirante Sigsbee, dando cuenta de la voladura del Maine

El Cónsul General de Cuba en New York señor Pablo Suárez, ha enviado a la Secretaría de Estado, Oficina Panamericana, una nota en la cual da cuenta de la donación que al Museo Nacional de nuestro país hace el Comandante Edwin D. Graff, veterano de la Guerra Hispano-americana y también veterano de la Guerra Mundial, quien en todas las ocasiones no pierde la oportunidad para servir a nuestra patria.

El donativo consiste en una copia fotostática del cable original que el Almirante Sigsbee envió a la Secretaría de Marina de los Estados Unidos de América el día 15 de febrero de 1898, comunicando la destrucción del «Maine». La referida copia fotostática la adjunta a suinformeel señor Suárez, así como una traducción al castellano, la cual textualmente es como sigue:

Washington, D. C.

Maine volado en la bahía de la Habana a las nueve y cuarenta esta noche y destruído. Muchos heridos y sin duda más muertos ahogados heridos y otros a bordo buque guerra español y vapores Ward Line. Envíen buques servicio faros de Key West para tripulantes y algunas pieza sequipo fuera del agua. Nadie tiene ropa excepto la puesta. Debe suspenderse opinión pública hasta ulterior informe. Créese salvados todos los oficiales. Jonhings y Morret no encontrados todavía. Muchos funcionarios españoles incluyendo representantes General Blanco conmigo ahora para expresar simpatías.—SIGSBEE.

EL APODERADO DE LA «CIFESA» VISITA AL «DIARIO»

En la mañana de hoy, y acompañado del Sr. Norberto Soliño, hijo del reputado comerciante de la calle de Muralla, Don Ramón, gerente en Cuba de la Compañía Industrial Film Español S. A., productora de las afamadas películas españolas «Cifesa», visitó nuestra redacción el apoderado de dicha entidad Sr. Justo José Aznar, quien acaba de llegar de España en viaje de inspección a la América Española.

El señor Aznar tuvo la amabilidad de informarnos de los grandes proyectos que se propone llevar a cabo la «Cifesa», en vista del éxito que están obteniendo las películas españolas.

Agradecemos la visita del señor Aznar y le deseamos el mayor éxito en sus gestiones.

Artística velada homenaje a los viejos soldados

Depositaron un ramo de flores junto a la columna símbolo de la Libertad, en Santiago de Cuba

SANTIAGO DE CUBA, julio 16. DIARIO Habana. —Después de los actos señalados en mi telegrama anterior, dando cuenta de los obsequios de tabacos, cigarros y otros artículos, a los vteranos enfermos, se les rindió un bello homenaje, con la asistencia de las autoridades civiles y militares en el parque de la Libertad. Un bello ramo de flores fué depositado en la columna que simboliza la Libertad; el Presidente de la Asociación de Repórters, señor Angel de la Tejera, pronunció breves palabras, a las que siguió un brillante discurso del capitán Alberto Plochet. También resultó muy interesante la velada Artística celebrada esta noche en el salón de sesiones del Consejo Territorial de Veteranos, amenizada por la Banda de Música. Asistieron las autoridades y representaciones de la sociedad en general.

UN RUEGO DE LOS ESTUDIANTES DE LA NORMAL AL ARZOBISPO DE LA HABANA

Los estudiantes d ela Escuela Normal de Oriente, interesan del Ilmo. señor Arzobispo de la Habana, que no sean arrojados al osario, los restos del estudiante normalista oriental Floro Pérez hasta que una comisión que irá a esa capital, resuelva con los Comités Estudiantiles, comprar una bóveda para depositarlos.—García Corresponsal.

Lea ¡ALERTA! al mediodía.
Un periódico al alcance de todas las mentes y todos los bolsillos

Anuncios Clasificados de Ultima Hora

COMPRAS

17 MUEBLES Y PRENDAS

U-3637: COMPRO MUEBLES, PIAnos, lámparas, vajilla cristal, alfombras, objetos Arte, neveras, burós, baúles maletas, libros, máquinas escribir y coser, cuadros e instrumental médico. Casa Varadero: U-3637.

M-7084: COMPRO MUEBLES, MAquinas coser, escribir, burós, pianos archivos, lámparas, abanicos antiguos, objetos Arte, alfombras, vajillas e instrumental médico. Pago bien. Acudo enseguida: M-7084.

M-9003: COMPRO MUEBLES

De todas clases y de oficinas: objetos de Arte, máquinas coser, escribir, lámparas, cama hierro, neveras, ropa caballero. Casas completas. Pago como nadie. Salud 15. Telf. A-9003.

VENTAS

48 CASAS

MARTINEZ Y PRIETO

HABANA

$9,000, MANRIQUE, DOS PLANTAS, 240 mts. sala, recibidor 5 cuartos, altos iguales. Amistad, 2 plantas, 9,000 pesos. San Miguel, 3 plantas, moderna $40.000 Martínez y Prieto O-Reilly 23 A-6951 e I-3456.

$11.000 JOVELLAR DOS PLANTAS, moderna sala, saleta, recibidor, 3 cuartos, baño intercalado 1 cuarto y servicio criado. Corrales 2 casas dos plantas moderna $14.000. Martínez y Prieto, O.Reilly 23. A-6951.

SALUD 460 METROS AGUA REDImida: $7.000. Jovellar, 1 planta moderna, sala, comedor, 4 cuartos $9000. Amistad 2 plantas, 11.50 de frente, próxima Neptuno, $11.000. Martínez y Prieto. O.Reilly 23. A-6951

VEDADO

CALLE B, $4.500, JARDIN, PORTAL, sala, 3 cuartos, traspatio (cielo raso) Calle 12, $7.500, jardn, portal, sala, comedor, 3 cuartos 1 cuarto y servicio criado, garage. Martínez y Prieto. O.Reilly 23. A-6951 e I-3456

LA SIERRA

FRENTE AL PARQUE, CHALET de dos plantas, bajos, sala, recibidor comedor, 2 cuartos altos, 5 cuartos, $11.000. Calle 1a. próximo a 6, lujosa, $5.500. Martínez y Prieto. O. Reilly 23. A-6951 e I-3456.

AMPLIACION ALMENDARES

$3.200 AVE. 9, JARDIN, PORTAL, sala, comedor, 3 cuartos comedor, 1 cuarto servicio criado 1 cuarto y servicio chofer, (desocupada). San Cándido, Marianao, $1.800 Sala, comedor, 2 cuartos. A-6951 e I-3456.

VIBORA

SANTOS SUAREZ, DE PORTAL, SAla, comedor, 2 cuartos monolítica, $$2.500; otra $4.200 Agustina, próxima Calzada, jardín, portal, sala, comedor, 4 cuartos. $4.500. Martínez y Prieto. O-Reilly 23. A-6951 e I-3456.

SERRANO 2 PLANTAS $7.500, CAlle 13, 3 apartamentos, $1.800, Calzada Luyanó próximo Toyo 2 plantas moderna, $8.500. Carlos Manuel, portal, sala, 2 cuartos comedor, $2.200. A-6951 e I-3456.

$4.900 GRAN CASA AVE PORVENIR portal, zaguán, sala, recibidor 5 cuartos (cielo raso) patio, traspatio, Calzada Víbora: $16,500, lujosa residencia 2 plantas independientes. Martínez y Prieto O-Reilly 23, A-6951 e I-3456.

REPARTO ARELLANO. $1400, PORtal, sala, comedor, 3 cuartos, garage, Cerro pegada Calzada $1.100; Reparto Santa Amalia, 600 vs. 5 cuartos $5.500. Pamplona, sala, comedor, 6 cuartos, $950. Martínez y Prieto, A-6951 e I-3456.

SANTOS SUAREZ, A MEDIA CUAdra del parque. Vendo casa, en 5,000 pesos, 500 varas terreno, 300 fabricación. También vendo otras dos casas, en La Habana. Informan: San Carlos 106, entre Benjumeda y Llinás, de 1 a 6.

VENDO GRAN ESQUINA, MODERna: $4,000, 190 metros de portal, preparada para altos. Renta: $35.00. Buen comercio. Aprovechen esta gran inversión. Escribir: H. Inclán, Departamento de Anuncios Clasificados, DIARIO DE LA MARINA.

49 SOLARES

SE VENDE UN SOLAR EN LA CAlle de Lawton, entre Milagros y Santa Catalina. Mide 10 por 50 metros, está en la acera de la sombra. Es el único que está por fabricar. Informes: Francisco Giraldo: Telf. U-4776.

CONTTRATISTAS O PROPIETARIOS.

Doy para fabricar sin dinero, lote terreno, calle Pozos Dulces y Carlos III, mide 22 por 40 varas, o lo vendo barato, con facilidad de pago. Apoderado: J. Marrero, Aguiar 25. Notaría. M-7774 y U-6671.

BUENA INVERSION: VENDO SOlar de esquina, en la Víbora: 4 pesos metro, incluído planos, listos para fabricar cinco casas. Gómez Vaque, Obispo 59, altos.

51 ESTABLECIMIENTOS

SE VENDE LA ACCION A UN LOcal en la Calzada del Monte esquina a Aguila, es amplio y con mucho frente. No paga alquiler. Para informes: Sr. Pérez. Serrano esquina a San Leonardo. Santos Suárez, Aguila 164, altos.

CANTINERO. SI QUIERES ESTAblecerte con poco dinero, lugar bueno, de mucho tránsito. Informan: Animas y Monserrate café «El Iris» Mariano. También se vende una lechería.

Una ex-inspectora de dibujo pide que la repongan otra vez

La inspectora de dibujo de la Secretaría Educación, secanteada en el reajuste presupuestar, señora Carmen Mantilla nos ha dirigido una carta impugnando algunas consideraciones del doctor Luciano R. Martínez.

Explica que en una entrevista celebrada con el Secretario, éste le aseguró que, con una inspectora de dibujo exclusivamente, no podría cubrirse la inspección de las escuelas de toda la isla y que se ha sorprendido al ver el informe elevado al presidente de la Secretaría, en el que se lee: «se suprimieron los inspectores auxiliares de enseñanzas especiales al número que había en 1934, porque con los generales queda bien atendido el servicio». Señala que, por otra parte, antes del año citado ya existían tres plazas de inspectores de dibujo, que lleva ocho años en el desempeño de u cargo y que existen otras inspectoras aún más antiguas.

Dice que se califica de obra de «saneamiento» la del secretario, pero que su expediente rechaza ese decir y que, por lo tanto, ella no puede sumarse a esa declaración de algunos profesores, consignando su protesta, aclarando para salvar las malas interpretaciones de los que desconocen los problemas educacionales.

Finalmentt solicita que sea reconsiderada la supresión de su cargo, haciéndosele justicia.

VENTAS

51 ESTABLECIMIENTOS

VENDO RESTAURANT, LIBRE DE daudas. Lo doy en 250 pesos. Buena venta. Todo barato. Amistad número 78.

ALQUILO LOCAL PARA CANTINA de bebidas, fuente de soda o trapiche. Informan en Monserrate y Animas café «El Iris», preguntar por el dueño, también se vende lechería con helados.

53 AUTOMOVILES ACCESORIOS

FORD DEL 34 CUATRO PUERTAS en perfectas condiciones de mecánica, pintura y gomas. Se vende barato en calle 11 número 27 entre J e I. Vedado.

CAMION CHEVROLET, CERRADO, tipo Sedán, media tonelada, propio para reparto, en buenas condiciones. Precio razonable. Lamparilla 26.

56 MUEBLES Y PRENDAS

JUEGOS DE CUARTO, DE 9 PIEzas. Está nuevo y moderno: $20.00; y el de tres cuerpos: $28.00; juego de comedor y nevera, por pronto embarque. Sitios 40, entre Rayo y San Nicolás.

DOS JUEGOS DE CUARTO, ARTE moderno, el de dos cuerpos: $21.00; tres cuerpos: $29.00, están nuevos; radio Víctor: $22.00 y demás muebles, baratos, por reducirme. Neptuno 220, entre Soledad y Aramburo.

VENDO: JUEGO DE RECIBIDOR, moderno, está nuevo; uno de comedor completo, en buen estado. Los doy barato, por embarcarme. Telf. U-6772. Carlos III número 71, esquina a calle Almendares. Informan en la bodega.

SE VENDE UN MAGNIFICO JUEgo de sala, dorado, tapizado, de 8 piezas. Véalo en Avenida de los Aliados número 7. Alturas de Almendares. De 8 a 2.

59 RADIOS

RADIO VICTOR, DE LO MAS MOderno: $20.00, por embarcarme. Deseo tratar con particular. Grandes voces y alcance. Tiene poco uso. Neptuno 220, entre Soledad y Aramburo.

ALQUILERES

87 HABANA

OQUENDO No. 16, BAJOS, ENTRE Neptuno y San Miguel, sala, saleta, cinco habitaciones, comedor al fondo, baño intercalado, patio, acera sombra $35.00. Llave en los altos. A-9363.

SE ALQUILAN DOS PRECIOSOS PIsos, altos, Calzada de Concha número 19, por Atarés: sala, recibidor, comedor al fondo, tres habitaciones, baño intercalado, cocina, buen patio y agua abundante. Llaves en la misma. Informes: bar «El Gallo». Telf. A-6161.

ALQUILO: LEALTAD 33-A., ALTOS, sala, recibidor, tres cuartos, baño completo intercalado, comedor al fondo, cocina, cuarto y servicio de criados. La llave en los bajos. Informan: FO-7002. Precio: $40.00.

SE SOLICITAN

99 SOLICITUD DE ALQUILERES

SOLICITAMOS DEPARTAMENTO, de dos o tres habitaciones, para matrimonio y un hijo hombre, que trabajan en oficinas. Imprescindible que sea casa de moral y orden. Cambiamos referencias y preferimos casa particular. Núñez, vidriera La Mía, Belascoaín y San José.

101 PERDIDAS

PERDIDA: EN MONSERRATE Y Neptuno, se extravió una sortija de oro y granate, cifrada. A la persona que la haya encontrado y la devuelva a su dueño, llamando al Telf. I-5496, será gratificada.

103 CRIADAS Y CRIADOS

SE NECESITA CRIADA DE MANO, con referencias. Sueldo: 10 pesos. Calle Ocho número 194, entre 19 y 21, Vedado.

104 COCINERAS Y COCINEROS

SOLICITO CUBANA O ESPAÑOLA, para cocinar y ayudar a la limpieza de corta familia y que duerma en la colocación. Sueldo: 12 pesos. Avenida Once entre Doce y Trece, Ampliación de Almendares. Sra. Fernández.

SOLICITO UNA SEÑORA, DE MEdiana edad, para cocinar y los quehaceres de casa. Es matrimonio con un niño. Se prefiere española. Informes: Oficios número 30, altos, encargada. Exijo referencias.

SE SOLICITA UN COCINERO, PAra hacerlo socio en un negocio de fonda, preparado para abrir. Santa Clara núm. 23.

114 AGENTES Y VENDEDORES

SE SOLICITAN AGENTES-VENDEdores, jóvenes, de buena presencia, que hablen inglés, para vender máquinas de escribir eléctricas. Las más modernas y mejores del mundo. Buenas comisiones. Escribir al apartado 2568, dando referencias.

117 SOLICITUDES VARIAS

SOLICITO HOMBRE, CON 150 PEsos, para encargado de casa. Sueldo: 30 pesos. Socio con 1,200 pesos, para gran casa de huéspedes, en lo mejor de Prado. Sellés, Galiano 125, altos.

SE OFRECEN

118 CRIADAS Y CRIADOS

SE DESEA COLOCAR UNA ESPAñola para criada de mano o de cuartos. Sabe cumplir con su obligación. Tiene referencias. Telf F-6253.

SE DESEA COLOCAR UNA SIRvienta española, para comedor o cuartos o para el servicio de corta familia. Es persona seria y tiene referencias. No se coloca menos de 15 a 20 pesos. Telf. F-6077.

SE DESEA COLOCAR UNA MUCHAcha española, para criada de mano o para cocinar a un matrimonio. Tiene referencias. Informan: FO-2949.

SE OFRECE UNA JOVEN DE COlor, para criada o cocinar y limpiar a matrimonio solo, para donde quiera. Tiene buenas referencias. Informes: Srta. Herrera: F-3459.

SE OFRECE UNA ESPAÑOLA, PAra criada de mano. En la misma, otra, para lavar y planchar. Telf. U-5470.

SE DESEA COLOCAR UN MUCHAcho español, de criado de mano, sirve mesa a la rusa y hace cocktails. También se coloca de jardinero. Tiene buenas referencias y va al campo. Telf. F-6009.

JOVEN ESPAÑOLA SE COLOCA PAra criada de mano, cumple con su obligación entiende poco de cocina y sirve la mesa a la rusa. M-2522 Informan Salud 153.

SE DESEA COLOCAR UN JOVEN español para criado de manos, sabe servir mesa a la rusa, sale al campo, no se coloca menos d 15 pesos. Informan: FO-1570 de 2 a 3.

SE DESEA COLOCAR UNA JOVEN española, para criada de mano o cuartos. Es formal y cumplidora. Tiene buenas referencias de donde trabajó: FO-3464.

SE DESEA COLOCAR UNA JOVEN española para criada de mano o cuartos y otra para cocinar y limpiar a corta familia o cocinar solo. Informan teléfono U-4111.

SE OFRECEN

118 CRIADAS Y CRIADOS

SE DESEA COLOCAR UNA MUCHAcha española, para criada de mano o de cuartos. Sabe coser y cortar muy bien. Tiene buenas referencias. Informan. Telf. M-3421.

SE OFRECE UN BUEN CRIADO, con referencias de las casas donde ha trabajado. No tiene pretensiones, es honrado, fino y trabajador. Telf. F-6051.

SE DESEA COLOCAR UNA JOVEN española, para cuartos y coser. Habla algo inglés. Tiene recomendaciones: F-5702.

SE DESEA COLOCAR UNA ESPAñola, de mediana edad, para criada de mano, en casa de moralidad. Es formal y trabajadora. Tiene buenas referencias de familias honorables a quienes sirvió. Informan: Teléfono: U-1943.

SE DESEA COLOCAR UNA JOVEN inglesa, de color, para criada de mano, cuartos o manejadora. Desea casa de buen trato. Sueldo: 15 pesos. Informes: Telf. F-2154.

SE DESEA COLOCAR UNA MUCHAcha española, para criada de mano o de cuartos. Tiene buenas referencias. Telf. FO-1228.

SE DESEA COLOCAR UNA ESPAÑOla de mediana edad, práctica en todo, menos cocinar. Tiene buenas referencias. Informan: Telf. I-6263. Fomento y Rodríguez, Jesús del Monte. bodega.

SE DESEA COLOCAR UN ESPAñol de mediana edad para criado de mano, sereno o portero. Sirve a la rusa y sabe de jardín. Tiene referencias y garantía personal. Telf. A-7586.

COCINERAS Y COCINEROS

SE DESEA COLOCAR UNA JOVEN española, para cocinera, en casa seria. Tiene inmejorables referencias y sin pretensiones. Informan: Telf. A-9811.

SE DESEA COLOCAR UNA COCINEra rumana, sólo para cocinar y ayudar en la limpieza. Cocina a la criolla y americana y sabe de repostería. Telf. M-3339.

SE DESEA COLOCAR UNA ESPAñola, para cocinar, en casa de moralidad. Tiene buenas recomendaciones. Telf. M-5321.

SE OFRECE ESPAÑOLA, PARA COcinera. Sabe hacer dulces. Tiene buenas referencias. Sueldo: más de 20 pesos: F-2687.

SE DESEA COLOCAR UNA COCINEra española, de mediana edad, en casa de moralidad. Sabe cumplir con su obligación. Tiene referencias: Sueldo: no menos de 20 pesos. Telf. X-1465.

SE DESEA COLOCAR UNA ESPAñola, para cocinar, sabe cocinar muy bien y limpiar; otra, para criada de mano; otra, para cocinar solo, sabe hacer postres: M-4042.

SE OFRECE SOLO PARA LA COCIna, buena cocinera y repostera, madrileña. Cocina criolla, española y toda clase de platos finos. Es limpia y dispuesta. Tiene referencias. Telf. M-1755.

SE DESEA COLOCAR UNA SEÑORA de mediana edad, para cocinar, sabe cocinar. nforman en el teléfono FO-3464.

SE DESEA COLOCAR UN COCINEro repostero chino, sabe cocinar muy práctico criolla, española y americana, cumple con su obligación. Tiene referencias de casa particular. Informan calle Reina 73 teléfono M-5150.

SE DESEA COLOCAR UNA JOVEN española, para cocinar y limpiar. Es muy dispuesta y trabajadora y desea familia formal. Tiene referencias y duerme en la colocación: U-6752.

SE DESEA COLOCAR UNA JOVEN española para cocinar y limpiar, es muy dispuesta y trabajadora, desea familia formal, no duerme en la colocación. tiene referencias. U-6752

SE DESEA COLOCAR UNA JOVEN española, de cocinera. Sabe de repostería y no le importa ayudar en otros quehaceres. Tiene buenas referencias. Telf. F-6181.

SE DESEA COLOCAR UNA JOVEN española, con matrimonio, o para cocinar: F-6116.

SE DESEA COLOCAR UNA ESPAñola, superior cocinera y repostera y toda clase de comidas y platos finos. Desea casa particular, sólo para la cocina. Tiene buenas referencias. No menos de 20 pesos: M-9683.

SE OFRECE COCINERA Y REPOStera, vizcaína, cocina española, francesa. Tiene inmejorables referencias. Desea buen sueldo y fregador. Informan: Animas 88, bajos.

SE DESEA COLOCAR UNA JOVEN española, para cocinar a corta familia o para matrimonio. Informan: Telf. F-6363.

SE DESEA COLOCAR UNA SEÑOra del país, de mediana edad, cocina de todo. Sueldo: de 10 a 12 pesos. Sabe hacer dulces. Prefiere en el Vedado y duerme fuera. Llame: Telf. F-6257.

SE DESEA COLOCAR UNA JOVEN española, para cocinar y limpiar, a matrimonio solo. Desea casa de moralidad. Tiene referencias y habla algo inglés. F-5702.

SE OFRECE UNA COCINERA Y REpostera, sólo para la cocina. No duerme en la colocación y desea casa seria. Tiene buenas referencias. Buen sueldo: M-1755.

SE DESEA COLOCAR UNA JOVEN española, para cocinar solo, o para cocinar y limpiar, siendo matrimonio solo o corta familia. Telf. A-7123.

SE DESEA COLOCAR UN BUEN cocinero, cocina a la criolla, española y algo a la americana. También de criado de mano o cualquier otra cosa. Tiene referencias y sin pretensiones. Telf. M-7189. Miguel.

123 COSTURERAS Y MODISTAS

SEÑORA JOVEN ESPAÑOLA DESEA colocarse para coser en ropería. hotel, tren de vavado o quinta, sabe marcar o para señora compañía, teléfono M-4248.

125 CHOFERES

SE DESEA COLOCAR UN CHAUFfeur español casa particular tiene buenas referencias de las casas que ha trabajado. Informan 14 y Línea Vedado, teléfono F-3194.

DESEA COLOCARSE UN CHAUFfeur con referencias. Pregunte por Cheo, 24 y 27. Teléfono F-5727. Vedado.

SE DESEA COLOCAR UN BUEN choffer mecánico, tiene buenas referencias. Informan Teléfono M-7554

SE DESEA COLOCAR UN JOVEN español, de chofer o jardinero, en casa particular. Informan: FO-2555.

131 OFERTAS VARIAS

SE DESEA COLOCAR UN MATRImonio, juntos o separados: ella, para cuartos, cocina, manejadora o lavandera; él, para criado de comedor, sabe servir a la rusa, o para portero. Tienen referencias. Telf. M-7472, de 8 a 12 y de 2 a 6.

PROFESIONALES

1 ABOGADOS Y NOTARIOS

ME HAGO CARGO TODA CLASE demandas, divorcios rápidos, matrimonio notarial, declaratoria herederos, cartas ciudadanía .etc. Anticipo gastos. Véame. Bufete Alberto Cuervo. Edificio Metropolitana, 342. M-2808.

DR. JUAN GUTIERREZ QUIROS. Bufete, edificio Bacardí 613 y 614. Consultas, de 10 a 1 a. m. y de 3 a 5 p. m.

PROFESIONALES

1 ABOGADOS Y NOTARIOS

DR. NILO PICAZZO COSSIO, ABOGado. Asuntos civiles y criminales, edificio Le Metropolitana, departamento 336 y 337. Tenéfono M-... Consultas de 4 a 7 p.m.

2 DRES. EN MEDICINA

DR. J. LYON

DE LA FACULTAD DE PARIS

Especialista en la curación radical de las Hemorroides, sin dolor ni operación. Consultas diarias, de 1 a ... Genios núm. 15, altos.

POLICLINICA ZEQUEIRA

San Rafael 122. Telf. U-2567. Servicio Médico y Dental, Laboratorio, Rayos X. Dr. González, especialista vías urinarias, piel, sífilis y hemorroides, 8 a 12. Dr. Ponce de León enfermedades de señoras., 1 a 3. Dr. Montes, niños, estómago e intestinos, 4 a 6. Operaciones en general.

DR. PEDRO MONTALVO.

Enfermedades del aparato Respiratorio, Digestivo y Nutrición. Metabolismo Basal. Fisioterapia. Consultas de 3 a 6. Calle 18 No. 4 entre 7 y ... Vedado. Teléfonos F-5040 y F-4...

Dr EDUARDO BRUNET

CIRUJANO DENTISTA
MEDICO CIRUJANO

San Rafael 135 entre Belascoain y Gervasio
Telf. U.3614 . La Habana

Cualquier problema de sus dientes y de su boca, quedará resuelto satisfactoriamente. Visite hoy mismo al

DR. BRUNET

Y se convencerá. Hora fija al que lo solicite. Consultas diarias, de ... de noche. Facilidades de pagos.

GABINETE UROLOGICO ALEMAN

VIAS URINARIAS

Consultas gratis: de 7 a. m., a ... p. m., y de 4.30 a 9. Jesús del Monte 135, bajos, frente a la Quinta de Dependientes. Tratamientos modernos con vacunas alemanas, para curar la Gonorrea en 15 días. No importa que sean crónicas o mal curadas. Garantizamos que no queden recogidas. Facilidades de pago. Impotencia y debilidad sexul, piel y sífilis

DR. MANUEL BETANCOURT

VIAS URINARIAS Y VENEREO

Especialista de la Quinta de Dependientes. Asistente 4 años de los Hospitales de París. Consultas diarias, de 3½ a 5½. Sábados de 10½ a 12½. San Lázaro 113 esquina a Perseverancia. Telfs. M-6347 y F-5326.

DR. ROSAL

EX-ASISTENTE AL SERVICIO DEL PROFESOR SAYE, EN BARCELONA

Tuberculosis, pulmones, corazón, Medicina en General: Electricidad Médica, Luz Alpina. Consultas diarias De 4 a 6 p.m. San Miguel 117, entre Gervasio y Escobar. Teléfono U-2...

INSTITUTO HIGIA

Consultas gratis, de 8 a. m. a ... p. m., Zanja 2, altos, entre Galiano y Rayo. Teléfono: M-6605. Enfermedades venéreas. Tratamientos modernos. Garantizamos su cura, en pocos días: Gonorrea, sífilis, debilidad sexual e impotencia. Inyecciones intravenosas, Neosalvasán, etc. Precios módicos. Facilidades de pago.

DR. A. VENERO.

Vías Urinarias. Impotencia. Sífilis, Curación rápida. Cuota semanal. Consultas de 10 a 12 a.m. y 4 a 5 p.m. San Miguel No. 55 esquina a San Nicolás. Teléfono A-9380.

Dr. J. R. Alvarez

HERNISTA

Ex Director de «La Benéfica» del Centro Gallego.

Edificio "América", Jovellar esquina a N.

Telfs. U-5400 y FO-1361

Cura radical de la Hernia, sin recurrir a operación, ni al uso permanente del braguero Desprovista de peligro, dolor y complicaciones de todo género. El paciente puede continuar sus ocupaciones habituales

CONSULTAS, TURNO FIJO

DR. ANTONIO PITA

ENFERMEDADES NERVIOSAS Y ENDOCRINAS

Medicina General. Contando con un bien montado Instituto de Fisioterapia. Tratamiento efectivo de la neurastenia. Impotencia, enfermedades crónicas y glandulares, etc. Nuevo método de estimulación vago-simpática. No visita ni da consultas por correo. Consulta previamente concedida: $10.00. Consultas de 2 a 4 p.m. $2.00. San Lázaro 45, entre Prado y ...

DR. ALFREDO COMAS

Especialista del Instituto del Cáncer. Enfermedades venéreas, sífilis, impotencia. Afecciones de señoras, úlceras, tumores del útero y pechos. Aplicaciones del Radium. Horas, 2 a 5. Telf. M-7728, San Nicolás 70, Habana.

DR. JOSE RAMONEDA ORTIZ

Asma, corazón, enfermedades pulmonares y diabetes. Tratamiento seguro y radical de la Neurastenia, debilidad sexual e impotencia. Consultas de 1 a 3 p. m., diarias. Hora especial, previamente concedida, de 9 a 11. Amistad núm. 108. Telf. A-9317.

DR. OCTAVIO RIVERO

Asma, Tuberculosis y enfermedades pulmonares. Exasistente del Servicio del profesor Saye, (Barcelona), Jefe Clínico del Dispensario Antituberculoso Municipal. Consultas: lunes, miércoles y viernes, de 12 a 2 de la tarde. Campanario 43: M-6258.

DR. J. B. RUIZ

Ex especialista del Centro Gallego, de los Hospitales de Filadelfia y New York. Especialista en Vías Urinarias, Venéreo, Sífilis y trastornos sexuales. Uretroscopía y Cistoscopía. Consultas, de 1 a 3. Trocadero 35.

DR. FRANCISCO J. DE VELASCO

Corazón, Pulmones, Estómago, Intestinos.

DR. RUBEN DE VELASCO

Corazón, Pulmones, enfermedades de los niños, Consultas de 1 a 3, días laborables. Horas especiales previo aviso. Salud 34. M-6068.

4 DENTISTAS

DR. JOSE MARIA GATELL

Cirujano Dentista, calle Habana número 98, bajos, entre Obispo y Obrapía. Precios: una extracción sin dolor: $1.00; limpieza: $1.00; dentaduras: $10.00. Arreglos de puentes y planchas, en el día. Facilidades de pago. A los forasteros, les termino en 24 horas. Consultas, de 8 a 8. Telf. A-8335.

DENTADURAS ARTIFICIALES

A peso. Arreglamos las rotas. También ponemos los dientes que falten. Arreglo puentes y planchas modernas. Trabajos en el día. Amistad 106, bajos.

M.E.C.D. 2016

PROFESIONALES

COMADRONAS

...ELLA VIÑALES. COMADRO- ...de la Cooperativa Médica. Últimos procedimientos modernos. Consultas gratis. Inyecciones a domicilio. San Rafael 152-L., altos, entre ...qués González y Oquendo.

...NSUELO RUDA, COMADRONA
Ex interna de la Casa de Salud «La ...». Inyecciones intravenosas, a domicilio. Consultas gratis, de 8 a. m., a 6 p. m., Belascoaín número 74, esquina a Jesús Peregrino. ...U-5824.

CLINICAS

...NIDAD CLINICA QUIRURGICA ...ABANA 89. TELF. M-1311
Exclusivamente: Ginecología, partos y enfermedades de señoras. Determinación del período de concepción de la mujer y control. (Método Ogino-Knaus).

DRA. AMPARO S. DE LEDON
Habana 89
Cirujano Dentista. Precios módicos.

COMPRAS

9 CASAS

COMPRA-VENTA DE CASAS Y FINcas Dinero en hipotecas. Administración de bienes. Reserva y rapidez, trato directo con los interesados. Banco Nova Scotia 314. Teléfono: ...-1887. De 9 a 12 y de 2 a 5.

DESEO COMPRAR UNA CASA EN Habana o Vedado, valor: $8.000 pagado al contado, cancelo hipoteca Telf- ...-1529.

COMPRO CASITA CON TERRENO amplio en Calzada de A. Apolo a Quinta Canaria, alrededor $1.000. Teléfono A-8765. Cándido.

DESEO COMPRAR
Directamente una casa de $2.500-00 a $3.000, en los repartos Mendoza Almendares o Ampliación de Almendares a base de contado. José B. Fernández, Obrapía 36. M-7430 y M-1506

11 FINCAS RUSTICAS

DESEO COMPRAR FINCA EN CA- rretera, que tenga frutales y casa habitable, de 3 cuartos a 1 y media caballería, no más lejos de 30 kilómetros de La Habana. Precio de situación. Informan: Telf. M-3075.

15 MAQUINARIAS

COMPRO UN MOLINO DE MOLER piedra o mármol para hacer granito que esté en buen estado y que sea barato. Unicamente por teléfono ...-1458 de 12 y media a 1 y media.

COMPRO DINAMO DE 50 A 100 AM- peres. Neptuno 161, entre Escobar y Gervasio. Fernández Teléfono U-3322

17 MUEBLES Y PRENDAS

U-4800: COMPRO MUEBLES
Modernos y antiguos, pianos, máquinas coser y escribir, neveras, adornos, objetos Arte, lámparas, alfombras, enseres de oficina, archivos, cajas de caudales, objetos de plata y oro viejo: U-4800.

A-6662: COMPRO MUEBLES
Y joyas de todas clases: oro, plata y platino y toda clase de objetos de valor. «La Numancia», Aguila 145. Telf. A-6266.

COMPRO
A.6628: MUEBLES, RADIOS
Neveras, lámparas, porcelanas bronces, objetos Arte, máquinas escribir, coser Singer plata, oro, etc. Pago bien. Atención y seriedad. La Regencia. Suárez 8 y 10: A-6628.

COMPRO ROPA USADA DE CABA- lleros. Si usted tiene alguna prenda de caballero, señora o niño, ropa de cama o cualquier otra. Llame teléfono M-4829. Monserrate 133 entre Dragones y Teniente Rey Martínez.

U-3637: COMPRO MUEBLES, PIA- nos, lámparas, vajilla cristal, alfombras, objetos Arte, neveras, burós, radios, maletas, libros, máquinas escribir y coser, cuadros e instrumental médico. Casa Varadero: U-3637.

M-7084: COMPRO MUEBLES, MA- quinas coser, escribir, burós, pianos, archivos, lámparas, abanicos antiguos, objetos Arte, alfombras, vajillas e instrumental médico. Pago bien. Acudo enseguida: M-7084.

A-6853: COMPRAMOS MUEBLES DE todas clases: pianos, radios, burós, archivos, máquinas coser, escribir, baúles, maletas, neveras, lunas sueltas, escaparates ropa, prendas. Compramos todo lo que venda: A-6853.

A.8304—COMPRO MUEBLES
Máquinas coser, escribir, objetos arte, neveras, archivos metálicos lunas, lámparas cajas caudales, burós, alfombras, vajillas cristalería. También a comisión. Salud 35 esquina a Manrique.

M-2680: COMPRA
Muebles, ropa y toda clase objetos. Reformamos y tapizamos toda clase de muebles. Decoramos y pintamos su casa. Facilidades de pago. Aceptamos sus muebles en cambio de reparaciones. Garantizamos nuestros barnices y esmaltados en muebles. Recuerde: M-2680, Lealtad 122, entre Reina y Salud.

COMPRO MUEBLES: X-1012
Máquinas de coser, escribir, vajillas lámparas, libreros, archivos, burós, radios y toda clase de objetos de uso que desee vender. Jesús del Monte No. 142.

U-5154: COMPRO MUEBLES
De uso: máquinas de escribir y coser. Pagamos más que nadie. Operación rápida. Díaz y Chao, Neptuno números 197 y 200, entre Belascoaín y Lucena. Telf. U-5154.

U-1488: COMPRO MUEBLES
Máquinas coser, escribir lámparas, radios, neveras, equipajes, pianos, vajillas, objetos de Arte. Pagamos bien. Negocio rápido: U-1488.

U-2530: COMPRO MUEBLES
Objetos de Arte, pianos, lámparas, alfombras, gobelinos, cuadros, objetos de plata. Compro todo. Liquido casas completas. Negocio rápido: San Rafael 41, esquina a Oquendo: U-2530.

COMPRO: M-9136
Máquinas coser, escribir muebles, objetos Arte, neveras, radios, pianos, contadoras, vidrieras, cajas hierro cajas fuertes, maletas, baúles, barberías, lámparas, oficinas completas. No vendan sin vernos. Pago bien. Vendemos baratísimos. Visítenos.

ORO Y PLATA
Compramos en prendas de todas clases, objetos de plata, bandejas, candelabros, escribanías, cajitas, juegos de café, cubiertería, fruteros, etc. No importa que estén rotos.
CARBALLAL HERMANOS
San Rafael 138, entre Gervasio y Belascoaín. Teléfono: U-5744. Pagamos bien y vamos a domicilio.

M-9136: COMPRO
Muebles, objetos de Arte pianos radios, neveras, máquinas de escribir y coser, archivos, contadoras muebles de oficina, vidrieras, lámparas, mamparas, divisiones, armatostes, equipos servicios sanitarios, cafés y fondas. Pago más que nadie. Avise a esta casa: M-9136.

COMPRAS

17 MUEBLES Y PRENDAS

A-6620: COMPRO MUEBLES
Juegos de cuarto, comedor, sala, piezas sueltas, neveras, refrigeradores, máquinas de coser y escribir, muebles de oficina, radios, equipajes. Liquido casa de huéspedes. «La Moderna», Salud 3: A-6620.

DINERO
Por joyas, muebles, máquinas de coser y escribir, objetos de Arte, pagando más que nadie.
"LA PERLA"
Animas 84, casi esq. Galiano. Telf A-8222.

18 UTILES DE OFICINAS

M.8081: MUEBLES DE OFICINA.
Compro máquina escribir, sumar, mimeógrafos, archivos, cajas hierro, satélites y toda clase de equipos para oficina: M.8081.

19 LIBROS E IMPRESOS

COMPRAMOS LIBROS USADOS EN todas cantidades M-4752. Vamos inmediatamente a domicilio por lejos que sea. M-4752. Rogamos llame en horas laborables. M-4752 Pregunte por Salinas.

21 INSTRUMENTOS DE MUSICA

COMPRO PIANOS DE TODAS MAR- cas sanos y sin comején. Taller de reparación y afinación de pianos, de Manuel Domínguez, graduado en la escuela Danguard, de New York. Teléfono M-3040.

CAMBIOS

24 CASAS

DESEO TOMAR UNA FINCA APRO- piada para ganado en cambio de una casa que tengo en el Reparto Santa Amalia, Alvarado esquina a Rivero. La casa es de construcción moderna y se compone de cuatro cuartos, sala, comedor, hall, cocina, portal, patio y traspatio. Harper, Concha 111, Habana: X-2649 y FO-7342

Arrendamientos.

A.1 FINCAS RUSTICAS-URBANAS

DOY EN ARRENDAMIENTO FINCA 5 caballerías en Capellanías, otra de 20.000 mts. Wajay $80.00 anuales Informan FO-3369.

SE ARRIENDA LA FINCA «HORI- zonte» 111 caballerías, término municipal Corralillo, una de las mejores de la provincia de Santa Clara, excelente para caña, ganado y toda clase de cultivos, fértiles tierra con magníficas aguadas, atravesándole Ferrocarriles Unidos, con paradero oficial y dos chuchos propios. Informes: Isidoro Benavides, Aguiar 71, departamento 401. Habana.

REPARACIONES

42 MUEBLES Y PRENDAS

REPARAMOS SUS MUEBLES, POR poco dinero, dejándolos nuevos. Casa Pardo: U-5761. Los modernizamos, barnizamos a muñeca y esmaltamos Duco Pinturas mimbre a vapor y neveras. Tapicería en general. Azogamos espejos. Trabajos garantizados, San Rafael núm. 130.

J. DANZO (DE LA CASA MIMBRE) Deparación de muebles d mimbre, esmalte, dorados, pátina, cojines, sillas de café aire libre asientos de ómnibus San José 92. Teléfonos: M-3254 y U-2883.

NO IMPORTA QUE SUS MUEBLES sean antiguos o estén deteriorados. Nosotros los reformamos, garantizándole quedan como el más moderno. Barnizamos a muñeca, tapizamos y azogamos espejos. Talleres «Varadero». San Rafael 141-B, entre Soledad y Oquendo. U-3637, mueblería y Objetos de Arte.

NEVERAS ROTAS, NO MALVENDA su nevera, por estar picada o falta de pintura. Por un precio insignificante, se la dejaremos nueva. Talleres «Varadero», Mueblería y Objetos Arte. San Rafael 141-B, entre Soledad y Oquendo. U-3637.

MUEBLERIA Y TAPICERIA: MUE- bles finos, adecuados a todos los presupuestos. Visítenos. Hacemos Trabajos de pinturas finas, tapicería, barnices, dorados, decoración y restauración. No cobramos precios irrisorios, pero garantizamos la mejor terminación y materiales de primera. Nos guiamos por este lema: "Barato no es lo que cuesta menos, sino lo que dura más". Mueblería García Espinosa, San Rafael y Soledad: U-4424.

CASA «CORÓ»: REPARAMOS MUE- bles. Combinaciones maderas, chapas y tapicerías. Barnizo toda clase de muebles. Especialidades en colores. Limpieza de muebles a domicilio. Precios módicos. Estrella 27, entre Angeles y Aguila: M-2127.

GRAN TALLER DE TAPICERIA
¿Quiere usted hacerse con poco dinero de un juego estilo Inglés? Pase por el Taller de Tapicería de Martínez, Rayo 43. Me hago cargo de tapizar dorar, barnizar y reformar toda clase de muebles. Trabajos garantizados. Precios económicos. Rayo 43: M-7872.

VENTAS

48 CASAS

$8.500 VENDO ESQUINA
Ocupada por establecimientos renta buen interés, sólo trataré interesado, negocio serio, urge venta por enfermedad. Razón Antón Recio No. 1, bodega Las seis Puertas.

EN LO MEJOR DEL VEDADO VEN- do dos casas, construcción confortable sin gravamen, $15.500, sólo trataré interesado, inútil presentarse corredores, informan Antón Recio No. 1, bodega Las seis Puertas.

VENDO EN LO MEJOR DEL RE- parto Almendares, chalecito moderno de dos plantas: jardín, sala, recibidor, comedor, tres habitaciones, baño, garage y servicio de criados. Llame para verlo: M-6695.

VENDO MODERNA CASA, REYES Y Remedios, cielo raso, sala, saleta corrida con columnas, un espacioso cuarto, servicio y patio: 1,200 pesos. Belascoaín 95. Dr. Fernández, de 12 a 2.

VENDO CASA CALLE ESTEVEZ pegada a Infanta, sala, comedor, tres cuartos, $1600, otra Almendares, sala, dos cuartos $1.550 tratar Vedado calle Dos 271 entre 31 y 33. Angel.

REPARTO MENDOZA
Loma del Mazo, pegado a grandes colegios. Solares: $650.00, $800.00 y $1,100, a $1.50 y $2.00. La medida que quiera. Almendares, solarcito: $260.00. Telf. M-5090 y U-6723.

SE VENDE EN SANTOS SUAREZ 2 casitas y 4 accesorias a una cuadra doble vía de tranvías y guaguas informan San Benigno 63 esquina a Encarnación.

VENDO $2,500, CASA MAMPOSTE- ría, azotea, sala, recibidor, 3 habitaciones de 4.60 por 4, comedor fondo baño y patio. Buenaventura y San Mariano, Víbora, una cuadra Calzada. Alberto Cuervo, Metropolitana 342: M-2808.

VENDO $1,500, CASA MAMPOSTE- ría, moderna, decorada, portal, sala, 2 habitaciones, baño intercalado completo, comedor fondo, cocina, calentador, patio Pasaje Sur y Goss, Víbora. Alberto Cuervo, Metropolitana 342: M-2808.

VENTAS

48 CASAS

AMPLIACION ALMENDARES. PRE- ciosa casa con todos los detalles de arte y confort modernos, se vende en $7.500, por embarcar. Véala avenida 10 entre 12 y 13. Villa Lydia.

CASAS EN GANGA, PARA RENTA MAGNIFICAS INVERSIONES

CALLE ESCOBAR, TRES PLANTAS, moderna próxima a Virtudes, 8.500 pesos. Calle Jovellar, próxima a la Universidad, 3 plantas, moderna con 4 cuartos, cada planta: $11.500. Calle Doce, Vedado, casa de 2 plantas independientes moderna, 4 cuartos, cada planta: $12.500. Quintana, Chacón 23, altos, M-8182.

VEDADO: INVERSION PARA REN- ta. Vendo edificio de dos plantas, Cada planta, 2 casas, rentando más del 8 por ciento. Precio: $25.000. Quintana e hijo. Chacón 23, altos. M-8182.

VEDADO: CALLE 17, VENDO CASA en $13.000, compuesta de jardín, portal, sala hall, comedor, 7 cuartos, 2 baños completos y garage para dos autos; traspatio con frutales. Quintana e Hijo, Chacón 23, altos, M-8182.

VEDADO: CALLE D, VENDO CASA compuesta de jardín, portal sala, 3 cuartos, baño completo, comedor, cocina, patio y cuarto de criados. Precio: 15.500. Quintana e Hijo. Chacón 23 altos. M-8182.

VEDADO: CALLE 19, VENDO PALA- cete de dos plantas, muy lujoso, construido en un solar de esquina fraile, de 2.500 metros. Si usted desea hacer una buena inversión, véanos. Quintana e Hijo. Chacón 23, altos. M-8182.

REPARTO MENDOZA, VIBORA, PRO ximo a Santa Catalina, y a la Calzada de Jesús del Monte, vendo casa moderna, compuesta de portal, sala, comedor, recibidor 4 cuartos, baño completo y patio. Precio: $4.000. Quintana e Hijo. Chacón 23, altos. M-8182.

REPARTO LA SIERRA: CHALET EN $8.500, vendo chalet de dos plantas, compuesto de sala, vestíbulo comedor, 5 cuartos, 2 cuartos de baño, cocina, patio y garage, cuarto y servicio de criados, Quintana e Hijo, Chacón 23, altos, M-8182.

ALTURAS DE ALMENDARES: GAN- ga fenomenal, casa moderna en $6,800 compuesta de jardín, portal, sala comedor, 3 cuartos baño completo, cocina, garage, cuarto y servicio de criados. Quintana e Hijo, Chacón 23, altos, M-8182.

AMPLIACION DE ALMENDARES: Urge vender casa moderna, acabada de pintar, compuesta de jardín, portal, terraza, sala, comedor 5 cuartos, 2 baños, cocina, pantry, garage; cuarto de criados y traspatio con frutales. Precio: $5.500. Dueño informa: Fuentes 49 esquina a B. Almendares. FO-2188. (Nota: está vacía).

REPARTO MIRAMAR: FENOMENAL oportunidad; chalet en $15.000 que vale $25.000 compuesto de jardín, portal, sala, vestíbulo, comedor, cocina pantry, despensa, garage, cuarto y servicio de criados. Altos: 4 cuartos, 2 baños completos, closets y terraza. Verla es comprarla. Quintana e Hijo. Chacón 23, altos, M-8182.

REPARTO LA SIERRA. CASA EN $1.000 y reconocer $2.000 a plazos cómodos. Se compone de portal, sala, hall, 3 cuartos baño completo, comedor, cocina y garage. Quintana e Hijo, Chacón 23. M-8182.

VENDO, CASA MODERNA. 2 PLAN- tas, cada planta sala, recibidor, 3 habitaciones, calle Crespo entre Colón y Trocadero. Se da en precio de situación. Alberto Cuervo, Metropolitana 342: M-2808.

GANGA: ESTACION TOLEDO, MA- rianao. Se vende una casa de mampostería, Santa Julia y Armas, con tranvía a la puerta. Tiene portal, sala, dos habitaciones, baño, comedor y cocina. Para más informes, diríjase al café Toral, Monserrate 49, Habana.

VENDO O CAMBIO POR PROPIE- dad dos solares en lo mejor del reparto Ampliacin de Almendares Avenida 6 entre 12 y 13, acera sombra, informes: I-4433.

SE VENDE SAN NICOLAS 149 CER- ca de Reina, buena renta en 1700 pesos. No corredores. Informan: Telf. F-6460.

PROPIETARIOS. PIDANOS PRESU- puestos para construcciones grandes y pequeñas residencias, reparaciones, precios y calidad incompatibles, podemos competir, $20 m., techos monolíticos, baño color cedro, prueben. F-6408. Fonollar, Montero Sánchez 34. Vedado.

A. DE QUESADA, CORREDOR, EDI- ficio Bank of Nova Scotia, Departamento 301. Telf. A-9338. Compra y venta de casas, solares y fincas rústicas. Dinero para hipotecas. Operaciones rápidas. Seriedad absoluta.

SAN MARIANO.
A dos cuadras calzada, linda casa, mide 9 por 30 jardín, portal, sala, recibidor, gabinete 3 habitaciones, baño intercalado, pantry, comedor, cocina, cuarto y servicio de criados, otra Juan Delgado. José B. Fernández, Obrapía 36, M-1506 y M-7430.

VENDO PRADO GRAN EDIFICIO. Tres plantas, pisos mármol, decorada. Produce un seis por ciento. Moderna construcción. Informes: Prado 41, primer piso.

SE VENDE LA CASA SITA EN 10 DE Octubre 328 letra A, compuesta de planta baja, alta y habitaciones en la azotea; casi frente a la casa de socorros. Se da en $15.000-00, parte al contado y parte en hipoteca. Informes: Dr. López Ibáñez, Oficios 12 teléfono M 1518.

POR EMBARCARME, VENDO LUJO- sa residencia, de dos plantas, 20 y Quinta, reparto Miramar: $15,000. No corredores. Diríjase al dueño: C. L. Fuentes, Luz Caballero número 7-C., Víbora.

EN IMPORTANTE ZONA ORIENTAL edificio de concreto, amplio, comercio acreditado, con o sin mercancías. Fábrica de jabón, 50 cajas diarias. Ambas propiedades, se venden baratísimas. Informes: Mario de Castro, Neptuno 24. Habana.

SE VENDE UNA PRECIOSA RESI- dencia de esquina, 2 plantas, situada en medio del Paseo del Prado. Informan en Zanja número 143.

49 SOLARES

..ALTURAS DE ALMENDARES..
VENDO EN LO MEJOR DE LA AVE- nida de La Paz, próximo al Puente, solar de 20 por 50, lugar alto, todo fabricado. Precio de verdadera oportunidad. No pierda este chance: Sr. Villoria. Fuentes número 49 esquina a B. reparto Almendares FO-2188.

REPARTO LA SIERRA: VENDO EN lo mejor de la calle Seis esquina con una medida de 23 por 28 a $4.25 vara; otro, frente al parque La Sierra de 13 por 50, a $3.50. Quintana e Hijo, Chacón 23, altos, M-8182.

FRENTE COLEGIO DE BELEN, vendo lote de terreno con una medida de 30 por 30, acera sombra. Precio: $4.00 vara; otro frente a la Avenida de Columbia, mide 17 por 40, a $3.00 vara. Quintana e Hijo, Chacón 23, altos. M-8182.

VEDADO: PROXIMO A 23, VENDE- mos solares de centro y de esquina, a $3.00 y $4.00 la vara. Quintana e Hijo, Chacón 23, altos, M-8182.

SOLARES EN GANGA: REPARTO Miramar, Quinta Avenida a $6.00 vara; otras calles desde $2.50 vara. Quintana e Hijo. Chacón 23, altos. M-8182.

LUYANO: A $1.50 VARA, VENDO solar de 100 varas de frente por 58 de fondo a $1.50 la vara, donde vale a $10.00. También lo fracciono en lotes más chicos. Quintana e Hijo, Chacón 23 altos, M-8182.

UNICA OPORTUNIDAD: SOLAR, Calzada Columbia, bien situado, 11.79 por 47.17: $2.50 vara. Otro, 15.32 por 47.17, a $2.75 vara. Otro, 27 por 47, a $2.75 vara. Otro, 12 por 26.50, a $3.00 vara. Marrero, Aguiar 25. M-7774 y U-6671.

VENTAS

49 SOLARES

VEA ESTA GANGA, POR $850 VEN- do un solar de 600 varas con cuatro cuartos, calle Lanuza y Primera, Almendares. Informa: Manuel Fernández, bodega La Estrella, teléfono FO-3417

VENTA SOLARES MIRAMAR
Vendo en la Quinta Avenida dos solares de esquina acera sombra a $6 vara. Claudio de los Reyes Empedrado 35. Teléfono A-7725.

A PESO VARA, SOLAR ESQUINA, mil varas, entrada Hipódromo Marianao, ideal. Títulos limpios. Directamente dueño: N. Quintero, F. número 266, Vedado.

SOLAR CALZADA ARROYO APO- lo entre Avenida Santa Amalia y Miguel, vendo con facilidades de pago y dos esquinas a una cuadra Calzada. Estrada Mora, I-3149.

SE VENDE EL TERRENO DE AVE- nida de Santa Catalina esquina a Cortina paradero de los tranvías de Santos Suárez, todo el paño o parcelas con el frente que se desee, no corredores. Informan Muralla 78.

5a. AVENIDA FRENTE MIRAMAR Yacht Club vendo solar 18x60 vs. muy barato. Dueño: Villa Lydia, avenida 10 entre 12 y 13, ampliación Almendares.

REPARTO MIRAMAR: VENDEMOS, juntos o separados, cuatro bien situados solares, 20 por 45: 900 metros, equivalentes a 1,251.55 varas, cada uno. Trato directo con el comprador. Informan: The National City Bank of New York.

VEDADO: CALLE 25, SOMBRA, vendo casa en $8,500. Ganga. También parcela, 13 por 22.66, muy barato. Informes: Guillermo del Monte, Habana 84: M-2474.

ENSANCHE DE LA HABANA, CA- lle Bruzón, vendo buena parcela, 800 varas, alguna fabricación. Renta: $20.00. por arreglo de testamentaría. Guillermo del Monte, Habana 84. Telf. M-2474.

VENDO $1,700, SOLAR 1,350 METROS de esquina, Guasabacoa y Arango, Luyanó, calle asfaltada acera, 2 cuadras de Concha y Fábrica. Costó: $7,000. Alberto Cuervo, Metropolitana 342: M-2808.

MUCHOS SOLARES
Tengo muchos compradores y vendedores, de todos los precios y todas las medidas, en todos los repartos. Confíeme y pronto le resuelvo. José B. Fernández, Obrapía 36: M-7430 y M-1506.

VEDADO: VENDO PARCELA, DE 12 por 22.26, a $5.00; reparto Miramar, vendo parcela, de 23 por 29.48: $4.00. Fernández Hermo, Manzana de Gómez 453: M-2758.

VEDADO PASEO 15X45
Cerca de 23, 675 metros, acera brisa, otro calle 21 de 12x2750 otro de 13 por 30 y carios más chicos y mayores. José B. Fernández, Obrapía 36, M-7430 y M-1506.

REPARTO KOHLY, MARIANAO: Solares de centro y esquinas, una de 2.065 varas o más, a 3 calles parte más alta, solares en la loma, vista al ro. Desde $2.00 vara en adelante. Facilidades pago. Trato directo. Manzana Gómez 264

REPARTO KOHLY, MARIANAO. SE venden solares. Parcelas hasta de 24,000 vs, a 3 calles. Lote rústico 40.000 vs. orilla río, frente Tropical. Trato directo. Manzana Gómez 264.

REPARTO MIRAMAR. URGE VEN- der solar plano, firme frente al tranvía, 18x53 varas, en Avenida 3a entre 14 y 16. Precio: $2.750. Informa Dr. Puentes, F-6356.

MIRAMAR. VENDO SOLAR FREN- te Parque, calle 24 entre 5a. y 7a. 15x50 varas, $3.000, mitad contado, resto hipoteca. Laguardia. San Pedro 4. M-2479.

SE VENDE SOLAR, SITUADO EN Manrique y San José, esquina. Informan: Zanja 143.

50 FINCAS RUSTICAS

VENDO CARRETERA GUIRA, UNA caballería cordeles, llana, colorada casa, pozo, frutales siembras 2000 pesos. Caballería y 7038 metros, casa, pozo, frutales, animales siembras, $2.600. Cano. Obrapía 46.

VENDO CARRETERA VEREDA, ¾ caballería, terreno llano, alto, colorado, mucho fondo casa, pozos, 236 frutales cien palmas paridoras, cercada $2,600 dejando $1.600 hipoteca 6 por 100. Juan Miguel Fernández, Vereda Nueva.

AVISO IMPORTANTE
CASAS ,SOLARES, FINQUITAS
A las personas que insisten en comprar finquitas en nuestros Repartos, pidiendo facilidades de pago, nos vemos obligados a decirles que mientras exista la amenaza de mutilar los pactos ya establecidos, sólo podemos vender de contado. F-4047.

VENDO FRENTE CARRETERA UNA caballería ocho cordeles, fabricada, pozo, arboleda, frutales, palmar, platanal siembras, bueyes, vacas, cerdos, gallinas caballos $5.000. Facilidades Juan Miguel Fernández. Vereda Nueva.

A VERANEAR VENDO O CAMBIO finquita, 3,275 vs. buena casa de manpostería, árboles frutales, carretera del Lucero a Mantilla, cerca Campo Armada, telfono F-2600.

1¼ CABALLERIAS, CARRETERA, terreno primera $2.000. Ocho caballerías primera, $9.000. ¼ tierra $700 con facilidades pago. José Díaz, Desaglie 1.

CARRETERA CENTRAL: BUENA finca, 7 y media caballerías, buen palmar, aguada con motor, tanque y casa: $8,500. Otra, 1 y tres cuartos, carretera, palmas, cocos, aguacates, mangos, platanales, pozo fértil, motor tanque y tubería. Lluria, Metropolitana 215.

SE VENDE LA FINCA RUSTICA «Santa Rita» situada en la carretera de Vivancos en San Antonio de los Baños, a 4 kilómetros del puieblo. Capacidad: una caballería de tierra. Tiene frutales de todas clases, regadío tres pozos fértiles, un chalet mampostería moderno con todas comodidades, planta eléctrica, casas de tabaco y vivienda para arrendatario. Precio: $8.000-00, aceptándose parte en hipoteca. Informes: Dr. López Ibáñez. Oficios 12. Teléfono M 1518.

SE VENDE FINQUITA DE RECREO en el kilómetro 13 de la carretera de Arroyo Arenas, con fuente luminosa y una preciosa colección de flamencos. Informan: Zanja 143.

51 ESTABLECIMIENTOS

VENDO FUENTE DE SODA
En el punto más céntrico de la Habana. Consulado y NIeptuno frente al café Los Parados, y al lado del teatro Alkazar. Por embarcarme al extranjero.

POR EMBARCARME VENDO BO- dega criolla bien surtida con buena clientela y buen punto. $150.00, contado. Paz calle No. 8 y 2a. Avenida, Buenavista.

VENDO FUENTE SODA, DULCES de todas clases y confituras y café un aparato de Puro Aroma. Calzada de mucho tránsito. Informan Antón Recio y Monte, Benito. Café.

SE VENDE UN PUESTO DE GUA- rapo y refrescos de frutas naturales con cuatro puertas, hace esquina, tiene vidriera para dulces, tabacos y cigarros, paga $12 alquiler, tiene todas las contribuciones al día, se da en $220. Informes en la misma. Tejadillo y Aguacate. Sr. Díaz.

BODEGA SE VENDE O CAMBIA POR propiedad. Informan teléf. M-5267 señor Pérez.

VENDO EN GALIANO, CASA DE huéspedes, con 20 habitaciones, todas ocupadas a familias decentes: 200 pesos mensuales utilidad. Precio: 2,600 No charlatanes, negocio. Informes: Dr. Castell, San Nicolás 82, bajos.

VENDO VIDRIERA TABACOS CI- garros y quincalla Monte y Antón Recio. Informes en la misma.

VENTAS

51 ESTABLECIMIENTOS

VENDO UNA PANADERIA, DULCE- ría, café y restaurant, fuente de soda y vidriera de tabacos, en lo mejor de La Habana. Precio: 2,000 pesos. Gran negocio. Informes: Galiano 125. Sr. García.

VENDO, EN LA MEJOR CALLE, UN local para cine, con 600 metros. Contrato por 8 años. Regalía: 4,000 pesos. Informes: Galiano 125. Sr. García, café.

TRASPASO POSADA AMUEBLADA, con juegos de cuartos, camas y columbinas. Siempre llena, por no poderla atender su dueño. Llamen: M-3373 y M-4909, departamento núm. 2, Isaac.

MUY BARATO SE VENDE MAGNI- fico manantial con 4.000 metros de terreno próximo a la Habana. Informes A-6128.

SE VENDE UNA CABALLERIA de tierra con frente a carretera, 10 besanas sembradas de caña, 400 frutales, dos plumas de agua gratis, tierra de cultivo todo por $1.500. Informes: Beers, San Ignacio No. 16 teléfono M-7730.

SE VENDE BARATO, UN RASTRO de ropa y herramientas, buen punto y poco alquiler. Informan: Angeles 27, bajos, entre Sitios y Maloja.

SE VENDE UNA FARMACIA, EN el mejor punto de La Habana, sin deudas. Informan: Sitios y Campanario, botica.

SE VENDE UN RASTRO, EN SALUD 21, con su licencia al día, con o sin mercancías Telf. M-2127.

VENDO BODEGA MEJOR BARRIO de esta capital buen contrato módico alquiler $3.500 gran venta diaria mitad cantina. Véala seguro hace negocio. Cuenya, Monte y Someruelos, café

BODEGA EN CALZADA: $1.200
Sola en esquina, muy cantinera, largo contrato. Alquiler: $20.00, casa para familia, libre deudas. Doy facilidades de pago. Informes: San José y Belascoaín, café Alvarez.

NEGOCIO PARA COMPRADORES
Bodega sola esquina $300; Café cantina billares, $1500; lechería 20 pesos diarios, $400; vidriera tabacos, $600; fonda restaurant, $200. Informes condicionales: Suárez, Belascoaín y Figuras, café.

FONDA RESTAURANT
La Fonda más antigua acreditada mejor montada y situada, en esta ciudad. Véndese en inmejorables condiciones. Informes: Lópezneira, O-Reilly 11, bufete Dr. Belt, o Suárez, Figuras y Belascoaín, café.

SE VENDE LECHERIA EN SAN José No. 134, entre Aramburo y Soledad $15 de alquiler con casa para vivienda, venta: $12. No vendo menos de $450. No queremos corredores.

SE VENDE UNA FABRICA DE CAL- zado con maquinarias modernas, situada en Máximo Gómez 363, letra G, inmediata al Mercado Unico. Precio de situación. Informan en la misma.

52 BOVEDAS Y PANTEONES

BOVEDA, ORILLA CALLE, PARE- des mármol maciso, última novedad. Tiene banco y dos árboles, tapas con cruz. Precio de situación. Félix Rodríguez, calle Doce número 229. Telf. F-6258.

BOVEDA CON OSARIO, PAREDES concreto, tapas mármol, en $130.00; bóveda orilla calle, forrada toda mármol, tapas de 10 centímetros grueso, en $380.00; panteón, dos bóvedas, orilla calle, cerca puerta, muy barato. Félix Rodríguez, calle Doce número 229: F-6258.

53 AUTOMOVILES-ACCESORIOS

$50.00 CHEVROLET DEL 26 CERRA- do cuatro puertas, gomas y motor perfectas condiciones «B» No. 4 entre 3a y 5a, altos, Vedado.

SE VENDE UN AUTOMOVIL GRA- ham-Paige, modelo 6-10, Sedan 4 puertas, mecánica, carrocería y gomas. Muy económico. Informes y para verlo en San Lázaro No 305-A., esquina a Aramburo, teléfono U-3475.

SE VENDE UN CHRYSLER CERRA- do tipo Royal, con pintura y maderas nuevas en muy buen estado, se da muy barato, por no poderlo atender su dueño. Para verlo en San José y Espada, Garage de Cano.

VENDO AUTOMOVIL CERRADO 5 pasajeros, gomas, vestidura, pintura magníficas condiciones. Funcionamiento perfecto. Para precio y demás informes teléfono F-5964 de 12 a 2.

SE VENDE UN CHASSIS DE CA- mión G. M. C. de 2 toneladas propio para guagua del año 35. Hospital y Hamel taller de automóviles, pregunte por Luís.

POR EMBARCAR, VENDO FORD Sedán, del 29, dos puertas, cuatro gomas, casi nuevas. El que traiga 130 pesos, se lo lleva. Verse, en La Predilecta, San Rafael esquina a Oquendo. Benítez.

GANGA
Se vende barato, un automóvil Graham Paige, con muy poco uso y en perfectas condiciones. Informan en la Administración del DIARIO DE LA MARINA.

¡GANGAZO! VENDO CASI REGALA- do, camión Ford, modelo T. de 1 y media tonelada, gomas de aire y carrocería de caoba, en perfectas condiciones de mecánica. Véalo, en 23 entre J. e I., mueblería.

AUSTIN CUPE, 65 KLMS. POR GA- lón, $180.00. Ultimo precio. Para verlo: Línea 38 esquina a I. De 1 a 4 p. m.

FORD 1935 DOS PUERTAS, DE LU- xe, pintura flamante, cuero, baúl, precio atractivo damos plazos. J. Ulloa y Cía. Paseo Martí 5.

PONTIAC SEDAN 1935, CUERO, PIN tura y gomas nuevas. Perfecto estado. Se vende barato y con facilidades si desea. J. Ulloa y Cía. Paseo Martí 5.

CAMION CHEVROLET MAGNIFICO estado, 1934, carrocería transporte, ejes flotantes chasis reforzado, gomas dobles. Precio razonable, al contado o a plazos. J. Ulloa y Cía. Paseo Martí 5.

OPORTUNIDAD: CHEVROLET SE- dán del 35, tipo Master, completamente nuevo. Facilidades en el pago. Informes: Julio, Agencia Chevrolet.

CHASSIS CHEVROLET, DEL 34, con caseta y dobles gomas traseras, 32 por 6, casi nuevo. Informes: Julio, Agencia Chevrolet.

SE VENDE CHEVROLET DE LUJO, un mes de uso, último modelo, con radio. Informan: M-9415.

FORD VICTORIA, DEL 31, RUEDAS cromadas, V-8., muy económico, en insuperables condiciones. Precio: 380 pesos. Trece número 20 esquina a K., Vedado: F-3242.

VENDO FORD V-8, CUATRO PUER- tas, 6 ventanas, mejor que nuevo; Plymouth del 34, de 4 puertas y 6 ventanas; Buick 28, chico, 4 puertas y 6 ventanas, 5 gomas nuevas y chapa nueva: $125.00. Vea estas gangas. 23 número 455, entre Doce y Catorce.

VENDO UN CAMION CHEVROLET del 35, un camioncito ligero y dos cerrados de cinco y siete pasajeros, muy barato, facilidades de pago. Cristina 12 B.

SE VENDE UN PACKARD SEDAN Limousine, de 7 pasajeros, año 31, como nuevo. Compostela 108, entre Sol y Luz.

CHEVROLET 27 ABIERTO $55.00, Jordan turismo $80, Ford 30, $320, otro $275, ídem 29, $200, Rone Studebaker a plazos y otros, hago cambios Reina 24, M-4366, Braña.

VENTAS

53 AUTOMOVILES-ACCESORIOS

GANGA: CHEVROLET SEDAN, con seis ruedas, del 34, vesstidura de cuero. Informes: Julio, Agencia Chevrolet.

CHEVROLET MASTER 35-36, NE- gro, cuatro puertas, seguro pagado, casi nuevo, se vende $675.00. Véase en garage San Ignacio esquina a Santa Clara. Informan teléfono A-9464.

SE VENDE CHEVROLET DEL 30. Cuatro puertas y un radio para automóvil. 10 de Octubre 630. Teléfono I-5168

A LA PRIMERA OFERTA, PACKARD 6 cilindros del 26, 7 pasajeros, abierto en su uso, propio para turismo. Su dueño: jardín Padial, Galiano número 40. Véalo hoy.

VENDO CAMION GENERAL MOTOR 1½ toneladas carrocería americana de estacas, seis ruedas, gomas y pintuda nueva, caseta metal cerrada, particular. Informe Garage Estrella número 1 4.

MOTOCICLETA INGLESA: SE VEN- de en $120; perfecto funcionamiento, gomas nuevas, alumbrada, tanque niquelado, etc. Calle C esquina 25 Vedado.

SE VENDE UN BUICK DEL 31 DE 5 pasajeros abierto, precio: $290. Un Studebaker Presidente, 5 pasajeros, Sedan $220.00. Informan Hornos 12 entre Príncipe y Vapor. Teléfono: F-2829.

SE VENDE UN BUICK DEL 31, abierto de 5 pasajeros en muy buen estado, último precio: $290. Un Packard del 30 cerrado de 7 pasajeros, muy buen estado: $220. Informan: Hornos 12 o teléfono F-2829.

VENDO MOTOCICLETA HORLEY Dovison como nueva, modelo grande propio para carro comercial o turismo, particular, informes Garage Estrella No. 14.

SE VENDE LINCOLN 27, ABIERTO, 7 pasajeros, gomas, pinturas, fuelle nuevo. Nicolás, Garage Doval, Trocadero 24.

VENDO CAMION CHEVROLET, DEL 27, plancha corta, muy económico. Se da sumamente barato. San Rafael y Oquendo. La Predilecta.

SE VENDE AUTOMOVIL DE SOTO 1930, cuatro puertas, cinco gomas nuevas, pintura y vestidura en inmejorables condiciones. Oficios 38, garage: M-6760.

SE VENDEN AUTOMOVILES DE varias marcas y tipos, a precios reducidísimos. Se dan facilidades de pago. Zanja 142. Garage.

54 MAQUINARIAS

ZAFRA DE GUAYABA: VENDO PAI- la doble fondo, pasador y repasador, prensa de jalea, tachos para vacío, bombos de confituras, planta de éter, destilador. Manila 12. Hilario García: I-5619.

VENDO PARA INGENIOS: TURBI- na, inyección condensador; bombas Triplex, 19 por 12 PP. 460 GPM. nuevas; Donkeys, 1, 2, 3, 4, 5, y 6 pulgadas; planta de hielo York, de 1, 2, 4 y 10 toneladas; máquina de vapor, 10, 25, 45 y 80 HP.; motores de petróleo 120, 75, 10 y 7 HP.; croches, 5, 10, 40, 100 y 200 HP.; diferenciales 3, 4, 6 y 10 toneladas; 2 Tandes, 4 arados y 4 discos y tractor 50 HP., guiche de barco cepillo Fay de 4 caras, bombas, turbinas para regadío, camión White volteo. Manila número 12. Hilario García: I-5619.

SE VENDE BOMBA PARA GASO- lina, marca National, con su globo lumínico, con capacidad para 10 galones, manguera y pitón de descarga automática, positiva. Está nueva. Informan en Aramburo 8 y 10. Telf. U-4776.

LITOGRAFOS: MAQUINA DE BAR- nizar, moderna, perfecta, económica. Taller de maquinaria, Juan J. Rodríguez, Velázquez 12, Cerro: A-6679.

OPORTUNIDAD
Se vende: tubería de fluses, de caldera, de cuatro pulgadas, en buen estado y un tanque de cuatro mil quinientos galones. Se pueden ver, Carretera Central, pueblo de Punta Brava, frente a la fábrica de dulces. Informan en Oficios 18, departamento 303, en horas de la tarde. Teléfono: M-2789.

BOMBAS NEPTUNO Y PRAT. LAS mejores bombas, más silenciosas y más baratas. La Casa de los Motores. Reparaciones de bombas y motores, Egido 39: M-4136.

56 MUEBLES Y PRENDAS

SE VENDE JUEGO DE COMEDOR, Renacimiento español, de 12 piezas, calle Mendoza entre Buenavista y Núñez, No. 66 Reparto Almendares.

SE VENDE UN JUEGO DE COME- dor estilo moderno y un juego de cuarto para esmaltar, de señorita. Flores 14 entre Correa y Santa Irene.

VENDO A PARTICULARES UN juego sala y otro recibidor modernos, un radio, un chiffonier un disquero y una caja de caudales. Escobar 97, bajos, entre San Rafael y San José.

VENDESE MUEBLAJE REGIO CO- medor Renacimiento «Mudejar», sillería butacas primorosamente talladas, cueros Búffalo, $80.00. Sala moderno, $20.00. Radio Víctor 30; Cuarto 3 cuerpos camas, aparadores Maloja 81.

COMPRO MUEBLES: MAQUINAS escribir, coser, archivos, burós, objetos plata, bronce, porcelanas, jarrones, vajillas, lámparas cristal, alfombras, tapices, estátuas columnas, casas enteras. Compro todo. U-4609. Armando Duvillere Neptuno 220.

$25 JUEGO CUARTO MODERNO, dos más uno regio diseño original butacón otro 6 piezas barato. Sala comedor todo nuevo. Colegio frente Quinta Dependientes, Jesús del Monte 101.

POR EMBARCAR VENDO SEPARA- damente mobiliario fino incluyendo alfombras, máquina Singer eléctrica etc. Particulares solamente. Edificio «Gómez» Morro y Genios, departamento 505.

SE VENDE A UN PRECIO IRRISO- rio una vajilla completa de cristal color ámbar compuesta de 84 piezas y también una lámpara de mesa. Informan U-2235.

REFRIGERADOR GENERAL ELEC- tric, cinco pies, casi nuevo, lo cedo en $120.00. Calle Llinás entre Oquendo y Franco, pasaje Santo Tomás 11, Bis, altos.

MAGNIFICO JUEGO DE COMEDOR estilo inglés que costó $375 se vende barato. Pueve verse en Avenida Central No. 11 Alturas Almendares. Teléfono FO-2313.

SE VENDEN DOS JUEGOS DE cuarto muy buenos y un juego salón dorado. Calle I No. 18, esquina a 11, Vedado.

VENTAS

56 MUEBLES Y PRENDAS

SE VENDE UN REGIO JUEGO DE comedor francés con su lámpara. Lindos manteles y otros objetos de arte. Calle I No. 18 esquina a 11 Vedado.

POR AUSENTARSE SU DUEÑO SE venden todos los muebles del apartamento 85, del Edificio López Serrano.

FAMILIA VENDE LUJOSO CUARTO 3 cuerpos, caoba, tiradores carey, $95; regio comedor, renacimiento, cueros repujados: $85.00; living room juego sala, lámpara renacimiento 29 pesos. Salud 54. Escobar y Lealtad.

POR RAPIDO EMBARQUE VENDO juego cuarto 3 cuerpos, $28; otro regio, $50; Sala, $32, comedor fino renacimiento baratísimo Todo nuevo, moderno. Escobar 9, bajos. San Lázaro y Lagunas.

JUEGO CUARTO FINISIMO 3 CUER pos, costó $400, urge venta: $165; comedor Renacimiento asiento repujado, 12 piezas, $145. Recibidor lujoso: $75.00. Todo última moda: lámparas, Salud 47, entre Campanario y Manrique.

MUEBLES A PLAZOS, LIQUIDACION total: juegos cuarto: $25.00; juegos sala: $15.00; juegos comedor: $35.00; neveras, juegos dorados; juegos comedor, Renacimiento, finísimos; idem. juegos cuarto, tres cuerpos; juegos recibidor, Renacimiento. Aproveche la liquidación más grande del año. Visite «La Universal» San José 87, entre Escobar y Gervasio. Telf. U-2101.

SE VENDE MAGNIFICA NEVERA Frigidaire de uso, para informes: llame al teléfono M-1056

MUEBLES EN GANGA
Juegos cuarto: $30.00; idem., 3 cuerpos: $40.00; sala: $15.00; comedor: $30.00; escaparates: $9.00; con lunas: $15.00; mesas correderas: $4.00; aparadores: $6.00; 6 sillas y 2 sillones: $10.00; neveras: $10.00; máquinas de coser y escribir. Se cambian y compran toda clase de muebles pagando más que nadie.

LA PRINCESA, SAN RAFAEL 107
entre Escobar y Gervasio: U-7926.

SE VENDE JUEGO DE CUARTO DE tres cuerpos con chiforrober, sin estrenar se da barato último modelo. Zanja 67 letra B bajos, entre Escobar y Gervasio.

MUEBLES A PLAZOS
Inmenso surtido en juegos de cuarto, comedor, sala y piezas sueltas, para todos los gustos. Precios, bajísimos.
SEMANAL $1.50
Al contado los estamos realizamdo, por tener la casa completamente abarrotada. También compramos y cambiamos, tomándolos como fondo, ofreciendo las mejores ventajas. No haga trato, sin visitarnos, en
Neptuno núm. 235, esq. Soledad.
U-1360 "La Sirena" U-1360

FAMILIA VENDE URGENTE, TRES juegos, 3 cuerpos, caoba, cuarto completo: $125.00; $145.00 y $175.00; comedor y recibidor. Renacimiento; otro asientos damasco; tres lámparas modernas. Todo mitad precio, Prado 43, altos.

MUEBLES BARATOS
A VERDADEROS PRECIOS DE GANGA
Liquidación permanente de radios, juegos de sala, cuarto y comedor.
VENGA A VERNOS EN SEGUIDA
Ahorrará dinero. Facilidades de pago. Tomamos sus muebles a cambio.
«La Casa López», Belascoaín 76, entre Jesús Peregrino y Pocito. Teléfono: U-4541.

Objetos de Arte

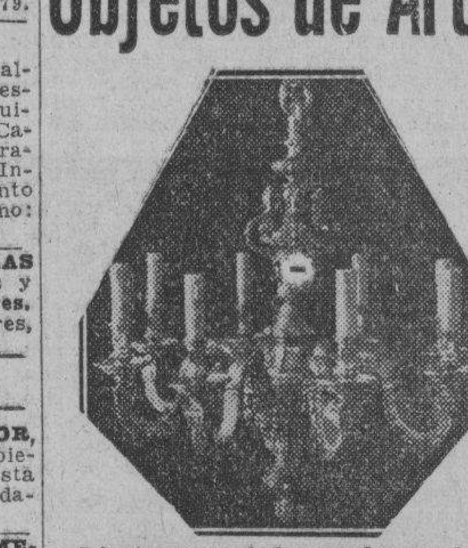

Lámparas en todos estilos y al alcance de todas las fortunas. Gran surtido en jarrones de porcelana de todas clases, figuras de bronce, marfil, alfombras, cuadros e infinidad de objetos para regalos. La Predilecta», San Rafael esquina a Oquendo, al lado del bar. Telf. U-2530.

JUEGO CUARTO: $20.00; OTRO, 3 cuerpos: $35.00; otro 3 cuerpos, último modelo, caoba: $60.00; sala, 8 piezas: $15.00; escaparate, lunas: 10 pesos; camas: $2.50. Varias piezas sueltas, baratas. Maloja 81.

ANTIGUEDADES Y OBJETOS
De Arte, crucifijos de tallas admirables, cuadros de mérito, bandejas, juegos de café, cubiertería, candelabros, escribanías, jarras y palanganas y otras cosas. Toda plata legítima. Alhajas antiguas y modernas, en profusión, a precios reducidos.
CARBALLAL HERMANOS
San Rafael 138, entre Gervasio y Belascoaín. Telf. U-5744

MUEBLES
A plazos y con grandes facilidades de pago, en LA PROTECTORA, Belascoaín 68. Liquidación de juegos de cuarto, sala, comedor, neveras, lámparas y piezas sueltas. Le tomamos sus muebles, como parte de pago. No deje de visitar la gran mueblería LA PROTECTORA, de Belascoaín 68, esquina a Salud: U-3145.

"La Nacional"
Dinero por joyas y muebles.
Compra y Venta
MUEBLES PARA OFICINA
Disribuidores de los muebles de acero "Steel-Age".
EQUIPAJES
BAULES Y MALETAS
Surtido completo
Registradoras "NATIONAL" con garantía mecánica.
"LA NACIONAL"
Villegas 93, entre Teniente Rey y Amargura. A.9915.

MUEBLES A PLAZOS
Gran cantidad en juegos de cuarto sala y piezas sueltas. Ultimos modelos.
SEMANAL: $1.50
En las ventas del contado, casi regalado. También compramos y cambiamos, tomándolo como fondo ofreciendo las mejores ventajas. Le invitamos a que nos haga una visita en
Neptuno núm. 235 y Soledad: U.1360.

VENTAS

56 MUEBLES Y PRENDAS

VENDO REFRIGERADOR MARCA Frigidaire de 6 pies todo porcelana completamente nuevo. Informa Medina teléfono M-6931 San José 18.

LA CASA MOSQUERA
San Rafael 129 y 131. Telf. U-5437
Amueble su casa con gusto y con poco dinero. También le cambiamos sus muebles o hacemos el negocio que más le convenga. Háganos una visita. No perderá tiempo. La Casa Mosquera, San Rafael 129 y 131. Telf. U-5437. Facilidades de pago.

OBJETOS DE ARTE

Propios para regalos o adornos de su casa. Nuestros precios son incomparables. Extenso surtido en porcelana, bronce, mármol, etc. Paravanes, alfombras, chaisselongs, ceniceros, figuras variadas, espejos y muebles de todos los estilos. Compramos y cambiamos. Salud 9. Telf. M-7179. «La Casa Inglesa».

Baúles y Maletas

Liquidamos gran surtido: baúles y maletas, nuevos y uso. Maletas, desde $0.65. Tenemos maletas y maletines cuero finos, porta sombreros y varios artículos propios, viaje. Aproveche se acaba la temporada. La Casa Inglesa», Salud 9, esquina Rayo: M-7179.

CASA ARECHAGA
«EL SIGLO»
TALLER DE EBANISTERIA
Muebles en todos los estilos, los encontrará visitando ésta su casa. Vendemos únicamente a particulares. Precios sin competencia. Manrique 189. Telf. A-6136.

Muebles finos y corrientes, nuevos y usados: comedor, Renacimiento: $65.00; Arte Moderno: $50.00; cuarto: $25.00; sala: $10.00; cenicero, chaislongs, alfombras, lámparas, paravanes, espejos. Compramos, vendemos y cambiamos. Visítenos y ganará dinero. «La Casa Inglesa», Salud 9, esquina Rayo: M-7179.

JOYAS Y MUEBLES
Visite nuestra enorme exposición. El más acabado y variado surtido, a los precios más bajos. Baúles y maletas de todas clases.
"LA PERLA"
Animas número 84, casi esquina a Galiano. Teléfono: A-8222.

MUEBLES A PLAZOS
Brindamos los mejores muebles, desde los modestos a los más lujosos. Facilidades de pago. Especialidad fabricación. Tomamos muebles en fondo. Díaz y Chao, Neptuno 197 y 200, entre Belascoaín y Lucena: U-5154.

SALUD 11
Juego cuarto: $25.00; sala: $10.00; comedor: $30.00; recibidor: $20.00; neveras: $8.00; 6 sillas y 2 sillones: $10.00; camas: $4.00; escaparates: $10.00; lámparas, burós, libreros, máquinas, cajas hierro, contadoras, vidrieras, radios, sillones barberos, Koken, mesas café y sillas. Realizamos equipajes y demás existencia. Visítenos y compare.

"LA PREDILECTA"
Muebles oportunidad. Gran cantidad, a precios bajísimos. Facilidades pago: juegos cuarto, comedor, sala y piezas sueltas. Radios "Pilot", baratísimos. "La Predilecta", San Rafael 171, entre Marqués González y Oquendo: U.1729.

OBJETOS ARTE JOYAS
A precios increíbles liquidamos: Figuras de bronce y marfil, porcelanas, lámparas y Frigidaire, relojes de pared y pie, gobelinos, juegos de cubiertos de plata, de café, objetos de plata, mubeles antiguos y modernos. También tenemos un surtido enorme de joyería fina.
"LOS TRES HERMANOS"
Consulado núms. 94 y 96
Telf. M.3534.

URGE VENDER: UN FINO JUE- go de cuarto, de tres cuerpos, último estilo, está intacto; otro, de sala, de nueve piezas, espejo colgado; y uno de comedor, chico, moderno. También un radio grande, de elegante mueble y una nevera chica, por lo que ofrezcan, San Rafael 143 E., entre Soledad y Aramburo.

M.E.C.D. 2016

VENTAS

56 MUEBLES Y PRENDAS

MUEBLES EN GANGA

Juegos de cuarto, Arte Moderno: $4.00 mensuales; comedor, caoba, último estilo: $3.00 mensuales; sala o recibidor, modernísimos: $3.00 mensuales; juego de cuarto, 3 cuerpos, caoba, últimas creaciones: $5.00 mensuales. Precios muy bajos.

"LA EMINENCIA", NEPTUNO 188

entre Gervasio y Belascoaín.

JUEGO DE CUARTO: $20.00, DE 3 cuerpos, moderno: $30.00; escaparate de lunas: $10.00; sillones de caoba: $1 50, par; sillas, a $0.70; máquinas de Singer, ovillo central: $25.00; juegos de sala, desde $10.00. Jesús del Monte 142 y 144, esquina a Agua Dulce.

MUEBLES EN GANGAS

Vendo juegos cuarto, 3 cuerpos, completos: $98.00; otro: $115.00; otro: $140.00; comedores, Renacimiento: $70.00; Arte Moderno: $50.00; sala: $40.00; recibidores: $48.0; living room: $98.00. No pierda esta oportunidad. San Nicolás 63, (fondo «La Epoca).

MUEBLES BARATISIMOS

Juegos cuarto, sala, recibidor, comedor, escaparates, camas coquetas, aparadores vitrinas, mesas comer, neveras, lámparas, radios, máquinas Singer, burós, libreros, cuadros, gobelinos, espejos, relojes, sillas, sillones, mamparas y piezas sueltas. Amueble su casa, por bajo precio. «La Colonial», San Rafael 152, esquina a Marqués González: U-1488.

BAULES Y PUPITRES

Procedentes de empeño: capas, maletas, fluses, zapatos, pantalones, sobrecamas, abrigos, prendas, relojes. Mil objetos que realizamos. Véalos: Monserrate 39 y parque de Zayas. Telf. A-8454.

57 UTILES DE OFICINAS

MAQUINAS DE ESCRIBIR

Máquinas de escribir, sumar, calcular, burós, archivos, libreros, tarjeteros, Kardex, satélites, cajas hierro, estantes acero, juegos recibidor, carpetas, divisiones, juegos recibidor. Compostela 43 entre Dr. Julio de Cárdenas y Presidente Zayas: M-8081.

MUEBLES DE OFICINA

Vendo y compro: sumar, calcular, burós, archivos, Kardex, tarjeteros, cajas caudales, satélites, libreros, pupitres, sillas giratorias, percheros y toda clase de equipos oficina. Dr. Julio de Cárdenas entre Perfecto Lacoste y Villegas. Telf. M-8638.

SE VENDE UNA MAQUINA REmington, modelo 10-C., en perfectas condiciones: $35.00. San Miguel número 5. Telf. M-6034.

MAQUINAS DE ESCRIBIR

Sumar, calcular, burós, archivos, libreros, satélites, cajas de caudales, máquinas de coser, radios, equipajes finos, ropa de hombre, joyería en general. Compramos y vendemos. «La Confianza», Suárez 7: M-9603.

MAQUINAS, ARCHIVOS, BUROS, DINERO, JOYAS

Radios. Vendo, compro y cambio máquinas de escribir, sumar, calcular y coser, archivos-cajas, mimeógrafos, pupitres, equipajes, objetos de Arte, satélites y mesas.

FLUSES Y CAPAS, A $2.00

Procedentes de empeño: pantalones, sobrecamas, zapatos, maletas, etcétera.
Compro muebles de oficina.

LA HISPANO CUBA
Monserrate 39 y Parque Zayas. Telf. A-3054.

ARCHIVOS

GF Allsteel

DESDE $29.00

¿Para qué comprar un archivo de uso o muebles para oficina de uso, si nuevo le cuesta más barato?

Casteleiro Vizoso y Cía
Oficios y Lamparilla
A-8838

58 LIBROS E IMPRESOS

LIBRERIA «ALBELA», CONTINUAS novedades científicas y literarias. Libros de Enseñanza Elemental y Superior, Revistas de Modas. Agencia exclusiva «Le Femme Chic», de París; «Chic Parisien» y todas sus publicaciones, las mejores del Mundo. Pídalas en esta librería. Compra y venta de libros antiguos, con grabados, preferentemente cubanos o que traten de Cuba. Belascoaín y San Rafael: U-5782, Apartado 511, Habana.

59 RADIOS

VENDO UN RADIO DE GABINETE, onda corta y larga, perfecto estado. Es oferta de ocasión: $55.00. Véalo en Maloja 18, segundo piso.

VENTAS

59 RADIOS

ME EMBARCO Y NECESITO VENder mi radio, onda corta y larga, seis bombillos, magnífico: $26.00. San Carlos 2-A., Víbora.

MAGNIFICO «GRUNOW», 7 TUBOS: $37.50; «Philco», 6 tubos: $35.00. Otro, 9 tubos, Ojo Mágico: $100.00. Ttodos de todas ondas. Otros, pequeños, desde $10.00. Aguila 51: A-7159.

VICTOR DOBLE ONDA $20.00. OTRO Superheterodino sin estrenar con tubos de metal y cogiendo Europa, $32.00. Garantizados. San Lázaro 331 B, bajos entre Mazón y Basarrate.

ATWATER KENT MODELO 60, consola, 8 tubos, bocina 12 pulgadas $30.00. San Nicolás 63 al fondo de La Epoca. Otros tipos de onda corta baratísimos y con facilidades de pago.

60 INSTRUMENTOS DE MUSICA

PIANOS DE COLA Y VERTICALES

Ventas a plazos cómodos.

Representación exclusiva:

STEINWAY: Berlín, New York.
STEINBERG: Berlín.
GAVEAU: París.

UNIVERSAL MUSIC AND COMMERCIAL CO.

San Rafael núm. 10.
Telf. M.8487.

VENDO UN BUEN PIANO, EN PERfectas condiciones. Se da muy barato. Urge la venta. Informan: Perseverancia número 1, casi esquina a San Lázaro.

VENDO MAGNIFICO PIANO, EN muy buen estado, voces excelentes. Doy primera oferta razonable. No pierda esta oportunidad. Aguila núm. 150, por Corrales, (lado carnicería).

SE VENDE UN PIANO, COMPLETAmente nuevo, de marca garantizada. Se da muy barato. Monte 18, entre Aguila y Angeles.

FAMILIAS VENDEN SUS PIANOS

finos, completamente nuevos, de concierto. Véalos. Urge venta. Calle Doce número 7, entre F. y G., frente a la destilería Habana, reparto Batista.

SE VENDE MAGNIFICO PIANO Pleyel en perfectas condiciones, puede verse en la calle 25 No. 365 entre Paseo y 2, Vedado, de 2 a 7 p.m.

FAMILIAS VENDEN SUS PIANOS finos, completamente nuevos, de concierto. Véalos. Urge venta. Calle Doce número 7, entre F. y G., frente a la destilería Habana, reparto Batista.

GRAN PIANO ALEMAN, DE REPUputada marca, completamente nuevo, aún sin estrenar y acabado sacar de caja. Lo doy muy barato. Oportunidad única. Véalo y convénzase Dragones, frente al teatro Martí.

"LA PREDILECTA"

GRAN L QUIDACION

De pianos de famosas marcas, igual que nuevos, por menos de la cuarta parte de su valor. Aproveche las enormes gangas que le ofrecemos sólo por 15 días, con grandes facilidades de pago. «La Predilecta» San Rafael esquina a Oquendo. Teléfono: U-2530, al lado del bar.

VENDO MAGNIFICO PIANO ALEman, R. Gors Kallmann y una mesa imperio, de gran lujo, con estatuas bronce. Los doy sumamente baratos. San Rafael 141, al lado del bar.

PIANOS DE GANGA

Por $6.00 y $7.00

MENSUALES, DESDE $80.00.

Usted puede hacerse de un piano de las famosas marcas «R. S. Howard» y «John L. «Stowers».

San Rafael 29. Telf. M.1973.
Habana

VENTAS

60 INSTRUMENTOS DE MUSICA

LOS MEJORES PIANOS, LOS VENde «La Internacional», cuarto cola y verticales, de famosas marcas: Steinway, Ronich, Pleyer y Karman. Grandes facilidades de pago. «La Internacional», San Rafael 57, esquina a Campanario.

AFINADORES

$2.00 SOLAMENTE, LE CUESTA afinar su piano, poniéndole cuerdas gratis, nuevas, siendo pocas las rotas. Reparaciones grandes, baratísimas. Oiga tocar al afinador, lindas piezas. Telf. I-3186.

AFINE SU PIANO POR $2.00, CON toda garantía y seguridad. Manuel Domínguez, afinador-mecánico, graduado en la Escuela «Danguard», de New York. Taller de Reparaciones, Dragones entre Prado y Zulueta. Telf. M-3040.

61 DE ANIMALES

TENGO DE VENTA 50 MULOS AMEricanos grandes y fuertes para cualquier clase de trabajo. Los vendo desde $25 hasta $100 cada uno. Aproveche esta oportunidad para conseguir ganga. López, Teléfono: X-3621, Avenida de Acosta No. 4, altos.

OCHO VACAS CRUZADAS, UNA yunta de bueyes de primera, dos caballos, un toro padre, etc., a remate; y también cedo la finca, finca Santa Rosa, Cotorro. Telf. I-6181.

VENDO UNA PAREJA DE PAVOS reales. Su precio: 15 pesos, informan en San Benigno 66 Jesús del Monte.

SE VENDE BARATA UNA ARAÑA propia para una finca, Calzada Aldabó, Los Pinos junto paradero guaguas ruta 13, Paradero.

IMPORTAMOS Y VENDEMOS SEmentales de pura raza como cerdos, caballos, asnos, toros de razas lecheras Holstein, Jersey Guernsey, Ayshire. También toros de razas para carne como Aberleen Angus, Short Horn, Hereford, y también las razas de «dual purpose» Brown Swiss y Milking Short Horn. Tenemos un lote de diez y ocho vacas y novillos aclimatados de pura raza Jersey que estamos ofreciendo a un precio muy atractico. Harper Brothers, Concha No. 11, Habana, Teléfonos X-2649 y FO-7342.

VACAS LECHERAS

Se venden también lotes de añojas y añojos, toros sementales y bueyes. Informes teléfonos M-2189 e I-7139

VENDO, A PRECIO DE SITUACION mulos, carros y arreos de todas clases, caballos, mulos de monta y Pony, 4 potros sementales 7 y media cuartas, bonito color; 40 mulos criollos, domados, de monta y cerreros; carros cerrados para lecheros y un burro semental criollo, una cesta de mimbre con sus arreos, montura y una Pony. Domingo Jarro, Marina y Atarés, Jesús del Monte. X-2876.

VACAS RECENTINAS

Buenas lecheras, primer y segundo parto, cruzadas de Holstein y Jersey. También añojas y novillas. Informan: Avestarán número 1. Telf. U-1129.

62 OBJETOS VARIOS

VENDO NUEVE HUECOS DE PUERta, están casi nuevos, miden noventa centímetros de ancho por cuatro metros de alto; tienen postigo cristal, Rayo 12, bajos.

VENDO UNA ... DE CALLE, de 3 metros alto, 1.30 ancho, 30 ... gadas fondo. Se da barata, por estorbar, San Rafael y Oquendo, lado bar: U-2530.

Vidrieras, Contadoras, Molinos Café Hobart

Mesas de Vitrolite, sillas, banquetas, mármoles, exprimidores jugo, pasteleras, caja caudales, pesas, molinos café contadoras de cuatro y cinco gavetas National, enseres de comercio. Compro, cambio y vendo.

VIDRIERAS DE USO

De todos tamaños, siempre en existencia de oportunidad. Reparamos, cambiamos y construimos. **Cano, Habana 116 y medio,** entre Amargura y Teniente Rey.

MOLINOS DE CAFE, MODERNOS, "NATIONAL"

Rebanadora para Lunch «National»

Cajas de Seguridad, Archivos y Escritorios

La más alta calidad en el mercado.

A plazos cómodos.

BOLSA DE MUEBLES DE OFICINA

Compostela 53 y 55, entre Obispo y Obrapía.
A-7744 Habana A-7744

COLCHON $6.00, COLCHONETA $2.50 y 3 almohadas, $1.50 floreada, 2 meses de uso, costaron el doble. X-1962.

Dinero-Hipotecas.

63 SOLICITUD

NECESITO $2.000 EN EFECTIVO PAra ampliar negocio serio, formal, establecido y que puedo garantizar con escritura pública. Este préstamo es para pagarlo mediante pagarés de $50.00 mensuales. Informa Sr. Estapé Aguila 125 esquina a San José Habana.

Dinero-Hipotecas.

63 SOLICITUD

TOMO DIRECTAMENTE DEL INteresado $2.500 a $3.000 en primera hipoteca de casa bien distribuida y bien situada, centro ciudad doy el 7 por 100. Llamar F-3427.

DINERO EN HIPOTECA

En todas cantidades, al tipo más bajo de plaza, con la mayor reserva y prontitud.

MIGUEL F. MARQUEZ
Empedrado 16, altos. Telf. A-8450.

64 OFERTAS

HIPOTECA: DOY 2,000 PESOS EN hipoteca, con buena garantía. También los fracciono. Peña, Obrapía 22. M-7779.

DINERO

Doy grandes y pequeñas cantidades en primera hipoteca, desde el 7 por ciento, en adelante, para La Habana y sus barrios. Compro y vendo casas, solares y créditos hipotecarios. Compro y vendo Bonos y Acciones.

Julio C. Granda
Obrapía33. Telfs. M-5921 y F-5759.

DOY DINERO EN HIPOTECAS, cualquier cantidad al 7% anual, operación en 24 horas, también facilito dinero sobre bóvedas y alquileres. Compro casas. Alberto Cuervo. Metropolitana, 342. M-2808.

FACILITO DINERO SOBRE BOVEdas y panteones, desde 50 pesos con mucha reserva, firmo en el día. También hipotecas desde $300.00. Informes: J. Llanes, Sitios 42, esquina San Nicolás, teléfono M-2632.

DINERO

No pierda tiempo. Cuando necesite tomar dinero en hipoteca o Pagarés, vea a M. Fernández, San Ignacio 50. Teléfono M-9272. De 2 a 5. Operación rápida y absoluta reserva.

DINERO

Por joyas: pulseras, aretes, sortijas, relojes otras joyas finas, de ocasión, a precios sin competencia. **«La Regente»,** Neptuno y Amistad.

65 BONOS Y VALORES

BANCO ASTURIANO: COMPRO BOnos y Acciones, compro Acciones Compañía Cubana Electricidad. Compro y vendo bonos y acciones de todas compañías, cotizables y no cotizables en la Bolsa. Manuel Piñol, Obrapía núm. 17.

N. GELATS Y COMPAÑIA

106 Aguiar 108 esquina a Amargura

CAJAS RESERVADAS

Las tenemos en nuestras bóvedas construídas con todos los adelantos modernos y las alquilamos para guardar valores de los int ersados. En esta oficina daremos todos los detalles que se deseen.

PARA LAS DAMAS

70 INTERES PARA LAS DAMAS

SE DAN CLASES DE BORDADO A máquina, en casa y a domicilio. También se hacen monogramas. Precios módicos. Informan: Telf. A-7378.

¡SEÑORA! CONTRA SUS CANAS, que envejecen, use shampoo tinte y tinte «RAP-¡-DOL» La última novedad en París, Londres y New York, por sus 18 tonalidades. En boticas y perfumerías o su agente general «León Beauty Parlor», Aguila 121. M-5248.

EXTIRPACION
DE LOS VELLOS DE LA CARA

Muslos, piernas, etc. por medio de la electricidad. Tratamiento definitivo y garantizado. Señora Alexander, calle Trece número 381, entre 2 y 4, Vedado, Habana.

CORTE MODERNO NACIONAL

SISTEMA «MENDEZ»

Reconocido como el más completo y rápido para aprender a cortar y coser con perfección. De venta: «El Encanto», «La Filosofía» y su autora, señora Méndez, en su academia, Neptuno 81. Al mismo tiempo le brinda a las damas oportunidad de aprenderlo en su academia, a domicilio, o señorita Obdulia Hernández Pérez, titulada por el sistema «Méndez», da clases en su academia y a domicilio, calle Jiménez número 42, en Caibarién.

SERA IMPLANTADO EN ESCUELAS PUBLICAS EL SISTEMA "ALEMANY"

Aprenda el corte y costura y titúlese por este sistema nacional. Matricúlese hoy mismo. Se alegrará aprender por un método tan eficaz, que vendemos con grabados y explicados al alcance de toda inteligencia. Cortará y coserá sus vestidos y a primera prueba quedará altamente satisfecha por el corte elegante y distinguido. Métodos: $4.00, más 30 centavos al interior. «La Central», Directora: Srta. Delia Alemany, San José 9. Las 3 primeras clases, gratis. Pruébelo y clases gratis, al interior, sucursales. Profesoras tituladas: Sra. de Alfonso, Jovellar 39, entre M. y N.; Srta. Hortensia, Atocha 6, Cerro; Sra. de Orfila, Luz 26.

MODAS

Rosalía Hernández

Dobladillo de ojo, a 2 cts. vara

San Rafael 152-B., bajos, esq. Oquendo: U-3127.

Plisados de todos tamaños

Bordados, festones y ojetes en colores. Forramos botones. Hacemos vestidos de alta costura y económicos.

El éxito de esta casa se debe a la calidad de sus trabajos.

ENSEÑANZAS

75 PROFESORAS Y PROFESORES

INGLES, TAQUIGRAFIA Y MECANOGRAFIA "GREGG"

Colegios americanos. Aprenda inglés rápido, fácil, económicamente. Método modernísimo a base de conversación solamente. Garantía: usted podrá hablar una hora consecutiva al terminar la segunda lección del curso. La Taquigrafía y Mecanografía Gregg», es la más fácil y más usada y enseñada en los Estados Unidos. Colegios americanos al alcance de todas las fortunas y preparación especial en inglés para la entrada en los mismos. Precios módicos. Prof. Richardson, Manzana de Gómez 514. Telf. A-9798.

INGLES, TAQUIGRAFIA (INGLESA y española), Teneduría, Cálculos Mercantiles, Aritmética, Algebra, Caligrafía, Mecanografía y Ortografía: $6.00 mensuales, a domicilio por el profesor F. Heitzman, Monte 103, altos: M-9247.

PROFESORES GRADUADOS. ENSEñanza rápida en casa particular y Academia. Se ofrecen para clases: Primera Enseñanza, Bachillerato, Ingreso Escuelas Superiores, Comercio. Taquigrafía Gregg y Pitman, Mecanografía, Idiomas y Pintura. También clases a domicilio y por correspondencia. Aguila 143, altos. Telf. A-6874.

$1.75 MENSUAL, OCHO ASIGNA-

turas, todas inclusive. Inscribiéndose hoy. Ultimo día. Aproveche: Inglés, Taquigrafía, Teneduría, Mecanografía, Gramática, Ortografía, Aritmética, Caligrafía. Profesor Tizol: U-4782, San Rafael 87-A., bajos, esquina a Escobar.

BAILES MODERNOS «TOMASIN». Positivamente enseño a bailar rápido, elegante: son, foxtrot etc. etc. Seriedad y garantía. Voy a domicilio. San Nicolás número 264, entre Gloria y Misión.

INGLES. PROFESOR AMERICANO con título de dos Universidades. Ex-catedrático Instituto Militar. Método rápido, práctico, sencillo. Duncan Thomas. Manrique No. 2 Departamento 0 M-3352 de 8 a 10 p.m.

MISS CHRISTIAN TIENE HORA disponible, para dar clases de inglés y francés. Clases colectivas y privadas, en mi casa. San Miguel 63, altos, entre San Nicolás y Manrique: A-8921.

PROFESOR AMERICANO ABOGADO de Boston (Yale University graduate), da clases de inglés. Método práctico, eficaz y moderno. Tomar informes con uno de sus discípulos. Sr. Antolín, teléfono U-5110.

PROFESOR GRADUADO EN LA EScuela Normal Central de Madrid, ofrécese para explicar a domicilio, clases elementales y superiores. Sistemas didácticos novísimos. Sr. Pedrós, L-164, teléfono F-4124.

STUDENTS STUDYIN UP NORTH. practise English during vacation with an English Teacher. Progress assured. Classes in your home, moderate cost. Hotel Telégrafo Apartamento 103. Telf. A 6614.

PROFESORA DE INGLES DE LONdres ofrece sus servicios a domicilio en San Miguel 106 altos. Precios moderados.

ACADEMIA «MEDINA». PREPARAtoria. Taquigrafía, Mecanografía, (máquinas modernas). Clases día y noche. Esmerada atención individual. Aritmética, Inglés. Módica cuota. Apodaca 2-C., bajos, entre Cárdenas y Economía.

ACADEMIA RABIÑA

EL NUEVO CURSILLO COMIENZA EL DIA 6 DE JULIO BACHILLERATO

Clases individuales: Inglés, Francés, Alemán, Taquigrafía «Pittman» y «Gregg», Mecanografía, Ortografía, Teneduría de Libros Correspondencia Comercial y Aritmética. TAMBIEN CLASES POR CORRESPONDENCIA. Ingreso E. de Ingenieros, Arquitectos y Veterinaria. Curso de Procurador. **Pida Prospectos: Neptuno número 80, altos, esquina a Manrique. Teléfonos: M-7849 y A-9222.**

COMPETENTES PROFESORAS INglesa y francesa se ofrecen para dar clases a domicilio o e nsu casa. Individuales o colectivas. Curso especial para niños. Precios moderados. Muy buenas recomendaciones. Informes Industria 114 altos. También Calzada 4 Telf. F-5433.

BAILES ULTRAMODERNOS Y TAP

Enseñado por Maurice y Srta. Santander, profesores de New York, habiendo actuado en Cuba, hoteles: Nacional, Presidente, Sevilla y Sans Souci. Tango parisién, rumba, son, fox, pasodoble, bailes teatrales. Enseñanza rápida y privada, a damas y caballeros. Lealtad 153, altos, entre Reina y Salud.

ESTUDIO LUCILLE, PROFESORA de baile de salón Rumba y Danzón, «Tap», blue, bailes acrobá tico y cultura física a damas y caballeros. Clases especiales para caballeros Malecón 339, teléfono U-2238.

PROFESOR DE BAILES

Precios módicos. Enseñanza rápida: **Son, Fox, Tango, Blue, etc., etc. Doy clases a domicilio. Ismael Servelló. Cárdenas número 3, segundo piso.**

INGLES PROFESOR EXPERTO, DE Londres. Clases diurnas y nocturnas. Formalidad estricta. Farnes, Zulueta 73, apartamento 20.

77 COLEGIOS

ESCOLAPIOS DE GUANABACOA.— Colegio de primer orden. Establecido en 1857. Comercio, Bachillerato, Primera Enseñanza y Preparatoria. Ricos museos. Magnífica oficina bancaria para práctica comercial. Profesorado de alta competencia. Dormitorios con cuarto separado para cada alumno. Excelente alimentación. Purísima agua potable de manantiales dentro del mismo Colegio. Ambiente campestre. Sports. Gran piscina de natación. Se remite gratis prospecto ilustrado. Pídase por correo al Padre Rector o al teléfono XO-1503.

"SAN ELOY"

Colegio y Academia. Fundado en 1907. Primera y Segunda Enseñanza: Preparatoria, Bachillerato, Comercio, Idiomas, Cultura Física. Cursos preparatorios especiales. Admitimos pupilos, medio pupilos y externos. Cerro 620 Telf. I-6002. Pida Prospectos.

ENSEÑANZAS

76 COLEGIOS

CARLISLE MILITARY ACADEMY

SOUTH CAROLINA

Dirigida por Oficiales del Ejército Americano. Curso anual, incluyendo alojamiento, comidas uniformes, lavado, pasaje de ida y vuelta $500.00 pagaderos en cuatro plazos. Representante: Alfredo Jiménez, Apartado 2236. Habana.

Colegio Caballero

Para cursar los seis grados elementales. Programa de ingreso en la Escuela Profesional de Comercio o en Segunda Enseñanza. Preparamos para oficinistas. Enseñanza positiva. Cuotas módicas. Pida prospecto.

SAN RAFAEL 139, ALTOS

77 ACADEMIAS

ACADEMIA DE IDIOMAS ROBERTS, Malecón 31. Teléfono: M-2124. ¿Desea usted aprender inglés? Compre el método Roberts. Se recomienda por sí solo. Distinción. Eficacia. Garantía. Cuarta edición: $2.00.

OBSEQUIO DE LA ACADEMIA DE COMERCIO

LUIS B. CORRALES

Los que presenten quince centavos en sellos, recibirán una Aritmética Mercantil, práctica. Clases: Teneduría de Libros, Taquigrafía, Ortografía, Inglés. Clases de Mecanografía: $1.00 mensual, una hora diaria. Clases individuales. Lealtad 141, entre Salud y Dragones.

ACADEMIA BRAVO

MATRICULESE EN LOS NUEVOS CURSILLOS DE BACHILLERATO. **DIURNOS Y NOCTURNOS.** Clases por catedráticos del Instituto. Cuotas: Preparatoria, Primer y Segundo Año: $4.00. Tercer y Cuarto Año: $5.00. Ingresos a Escuelas Ingeniero, Aviación, Cadetes, Veterinaria y Comercio. Taquigrafía, Mecanografía, eneduría y cursos especiales de Inglés Primera Enseñanza por profesores Normalistas. Servicio ómnibus. Laboratorios para prácticas de Física y Química. Neptuno 198 y 199 (dos edificios): U-2627.

INTERES GENERAL

KRISOL

para quitar manchas

KRISOL, es un maravilloso producto de extracto de cortezas de árboles del Africa, ideal para quitar las manchas de la ropa, eliminándolas al instante, sin dejar huellas, sin dañar el género, sin afectar su color. Puede aplicarse lo mismo a la tela más resistente que al más delicado tejido, seda, encajes y toda clase de pieles.

Distribuido por Ignacio García Rivero, Zulueta 36-C, Habana.

Se solicitan agentes para el interior de la República.

VERSALLES

Prado 109. Telf. A-6613.

Recibimos continuamente los últimos modelos en armaduras de las mejores calidades.
Examen científico de su vista, con el máximum de garantía.
Despachamos con estricta escrupulosidad, las recetas de los Sres. Oculistas.

Vista hace fe.

Visítenos y será nuestro cliente.

Gabinete de Optica "Versalles" Prado Nº 109

SIEMBRE MORAS

Posturas y estacas de moreras, de las mejores variedades. Pida informes a Manuel Díaz Cuevas Placetas provincia de Santa Clara, críe gusanos de seda; puede hacerse rico.

SI SEÑORA, LE FIAMOS LOS VIVEres semanal, quincenal o mensual, según sus entradas. Llame al teléfono A-6907.

INTERES GENERAL

INVENTO. DOY CONCESION A FIRma garantizada para fabricar máquinas cortadoras de caña de azúcar de gran rendimiento. Palatino 4, informes Aguiar.

**«LA FAMILIA», Revista mensual de labores. Cada número contiene un suplemento con primorosos dibujos y una labor en tela.
25 centavos ejemplar.
Pídala a nuestros vendedores.
AGENCIA DE PUBLICACIONES «MADIEDO», bajos del Centro Asturiano, frente al Parque Central, Habana. Telefono A-6466.**

SORDOS

Véanos y con poco dinero adquirirá un aparato que le permitirá oír. Venga a probarlos y se encantará.

CARBALLAL HNOS.

San Rafael 138, joyería entre Gervasio y Belascoaín. Telf. U-5744.

"EL CASTILLO DE FARNES".

Acabamos de recibir sidra natural, chorizos asturianos y de Cantimpalo, de la clase más selecta; embuchado de la Sierra, jamones, queso de Cabrales y Manchego, etc. Háganos una visita y deléitese comiendo en nuestro restaurant, sito en Monserrate y Obrapía. Teléfono: M-4225.

ALQUILERES

79 HOTELES

HOTEL "VANDERBILT"

Lo más alto, saludable y económico, Neptuno 309, esquina a Mazón. Habitaciones de esquina, con baño privado, propias para quien convenga vivir cerca de la Universidad o de los hospitales Calixto García y Mercedes.

HOTEL "COLONIAL"

SAN MIGUEL 62, CASI ESQUINA A GALIANO

Residencia para familias. Apartamentos y habitaciones: baño privado, elevador día y noche. Restaurant en octavo piso. Cocina criolla y española, con carta. Moralidad. Telf. A-6958.

ANTIGUO HOTEL "MIRAMAR"

Ha abierto sus puertas esta prestigiosa casa, lo que pone en conocimiento de su numerosa clientela. Lujosas y frescas habitaciones con baño privado. Excelente comida. Visítenos y será nuestro cliente. Malecón núm. 1. A-9231.

HOTEL "CANADA"

Gran restaurant. Villegas 3 Para comer sabroso visite esta casa, separe su mesa por el teléfono M-4703, atendido directamente por el señor Ramiro Balado.

TROTCHA

Cerca baños de mar, a una cuadra tranvías y ómnibus. Economía y confort. Frescas habitaciones, con baño privado y todo servicio. Rodeado de hermosos jardines. Calzada y 2, Vedado. Precio de situación: F-2383.

ANTIGUO HOTEL "MIRAMAR"

Apertura nuevamente de esta acreditada casa, que ofrece ventiladas y confortables habitaciones, con baño privado y excelente comida. Malecón 1, esquina a Prado: A-9231.

HOTEL ANDINO

S. LAZARO 490, ESQ. M. U-2553

Unico en su clase. Moderno, céntrico, amplio, fresco, saludable, frente Universidad. Conviene para los que necesiten vivir cerca de los hospitales Calixto García o Mercedes. Habitaciones con baño privado, balcón, hermosa vista. Con 3 excelentes comidas: $45.00, matrimonios. Una persona, desde $28.00. Clientela escogida. Pensión completa para huéspedes del interior. Precios sin competencia. Garage propio y ascensor. Esmerado servicio en mesas separadas.

THE SAVOY

F Y 15. VEDADO.
Telf. F-6616

Situado en un lugar alto del Vedado. Con fácil y frecuente comunicación, con la Ciudad y Repartos. Rodeado de jardines. Con 600 metros de hermosos portales Las habitaciones tienen ventilación directa, teléfono, baño privado, con agua fría y caliente. Precios moderados, incluyendo tres excelentes comidas. El servicio en mesas separadas, para cada familia.

HOTEL VEDADO

Calle 19, esq. a M. Vedado

Residencia excelente, que reúne excepcionales condiciones, para vivir con toda comodidad. Frecuente y fácil comunicación con la ciudad y repartos. Esmerado servicio. Comida criolla española y americana. Telf. F-6631.

HOTEL "IDEAL ROOM"

PRADO 93-B., (POR PASAJE)

¿Desea vivir en casa tranquila, mejor que en su propia casa? Visite esta gran casa, aunque sea por curiosidad. Por dentro la mejor. Precios para matrimonios, con comida y toda asistencia, desde $35.00 a $45.00. Hay apartamentos de dos habitaciones, con balcón y baño a Prado. Exíjense referencias de moralidad y pago.

ALQUILERES

80 CASAS DE HUESPEDES

CASA DE HUESPEDES REINA ... Se alquilan departamentos y habitaciones, con todos los servicios, agua caliente. Comida inmejorable. Teléfono M-6287. Dueña en el segundo piso.

GALIANO 111, ALTOS, ENTRE San José y Barcelona. Magnífica habitación con baño intercalado y ... caliente. Comida excelente. Precios módicos. Exigimos referencias.

....CASA DE HUESPEDES «LA ...la», Monte 53, por Factoría. Exclusivamente para personas de moralidad. Habitaciones con balcón a la calle, edificio moderno, espléndidos baños. Precios reducidos.

81 CASAS DE COMIDAS

COMIDAS A LA ESPAÑOLA, ... liana y criolla, servicio esmerado y limpio, artículos de primera calidad, todo a precio razonable. Teléfono U-3920. Jovellar 28 departamento No. 8.

PRADO 111 ENTRE TENIENTE REY y Dragones. Cantinas especiales para personas que estén bajo plan médico o que no les guste la comida ordinaria de cantina. Sazón esmerada, ... ma y económica. A domicilio. Se admiten abonados al comedor. Teléfono A-7905.

82 APARTAMENTOS

EDIFICIO ARCOS. SE ALQUILAN tres apartamentos, dos grandes, uno al frente y otro al fondo y ... pequeño. Informa el conserje del mismo calle F., entre 19 y 21, Vedado.

APARTAMENTO PARA OFICINA ... tres piezas con balcón, $25, ... y ventilado, único inquilino se ... y piden referencias. Aguiar 19, ... piso, entre Cuarteles y Chacón.

AVENIDA DE LAS MISIONES, MONserrate 7, altos. Se alquila un apartamento de dos piezas. Vista a la calle.

SE ALQUILAN SAN INDALECIO ... frente al Parque Santos Suárez, Jesús del Monte, modernos apartamentos bajos y altos, de una a cuatro piezas, todos con cocina y baño privado.

83 DEPARTAMENTOS

DEPARTAMENTO CON DOS HABItaciones amplias, puerta de calle, lavabo en casa de buena presencia, muicho orden; en cuadra muy ... na. Salud 48, bajos.

DEPARTAMENTO INDEPENDIENTE, con recibidor, dormitorio, ... baño completo, cocina, lavadero. Edificio Belascoaín 644, Cuatro Caminos. Alquiler: $18.00.

ALQUILO, A FAMILIA SIN NIÑOS departamentos de dos, tres y cuatro habitaciones. También habitaciones a hombres solos, en las casas siguientes: Empedrado 15, Habana ..., Habana 85, Monte 2-A. y Bernaza ... Todas casas de orden y de buen aspecto.

SE ALQUILAN EN COMPOSTELA número 75, entre Teniente Rey y Amargura, espaciosos y frescos departamentos y habitaciones acabados de pintar. Llaves en la misma. Informes: Francisco Torres, edificio Bacardí, apartamento número 421. Telf. A-7830.

MALECON 62, SAN IGNACIO ... cómodos y frescos departamentos y habitaciones. Precios moderados. Informes sus respectivos encargados en los altos.

ALQUILO, A FAMILIA SIN NIÑOS departamentos de dos, tres y cuatro habitaciones. También habitaciones a hombres solos, en las casas siguientes: Empedrado 15, Habana ..., Habana 85, Monte 2-A. y Bernaza ... Todas casas de orden y de buen aspecto.

SE ALQUILAN, EN COMPOSTELA número 75, entre Teniente Rey y Amargura, espaciosos y frescos departamentos y habitaciones, acabados de pintar. Llaves en la misma. Informes: Francisco Torres, edificio Bacardí, apartamento número 421. Telf. A-7830.

84 HABITACIONES

SE ALQUILAN DOS HABITACIOnes para persona sola de estricta moralidad en 6o. piso Empedrado ... Luz y elevador. Informa conserje.

PRADO 19, SEGUNDO PISO, CASA de familia particular, honorable, alquila magnífica habitación, con ventana y balcón al Prado, con toda asistencia. Hay teléfono.

SE ALQUILA UNA HABITACION para una persona sola, con toda asistencia. Agua caliente y teléfono, Neptuno 77, primer piso de «La Filosofía». Casa particular.

MANRIQUE 123, ENTRE REINA Y Salud. Habitaciones espléndidas, con lavabos. También departamento de dos habitaciones, vista calle, sólo con asistencia. Moral absoluta: A-6...

MONTE 298, PRIMER PISO, IZquierda, a una cuadra Mercado, Se alquila habitación muy grande y fresca, muy barata. Si desea, con comida española y criolla. Casa de buena familia. Véala. Hay teléfono.

EN EDIFICIO MODERNO Y TRANquilo, alquilo habitación con baño anexo, solamente a hombre solo, de moralidad. Informan: Virtudes 28, entre Aguila y Amistad. Pilar.

A SEIS PESOS SE ALQUILAN AMplios cuartos en Figuras 94. Cada uno tiene su cocina. Luz gratis.

HABITACION FRESCA, LAVAMAno, agua caliente, teléfono, ... Servidas las comidas a la habitación. Familias honorables sin niños. Industria 138 frente a Campoamor y Capitolio.

SE ALQUILA UNA ESPLENDIDA habitación con salida al balcón, muy fresca y muy independiente. Neptuno 45 primer piso e informan en el segundo.

FAMILIA DECENTE, CEDE A CAballero honorable, único inquilino, fresquísima habitación, preciosa vista al mar, con todo servicio: $30.00, sin comidas: $15.00 Referencias mutuas. Informes: U-5373.

CUBA 86, ENTRE TENIENTE REY y Amargura, edificio moderno, fresco y tranquilo. Habitaciones con lavabos, luz, teléfono, baño caliente. Personas desde $9.00 y dos meses. Personas mayores: A-8309.

SE ALQUILA HABITACION EN CAca de familia, con todo el servicio, con muebles o sin ellos, a persona de estricta moralidad, en Morro 3, altos, entre Genios y Cárcel.

FOLLETIN 3

LA SEÑORA

RAFAEL PEREZ Y PEREZ

De venta en la librería «Wilson», Obispo 52, Tel. M-3850.

—Bueno, mujer, descuida—contestóle mansamente el cura, alejándose.

En mitad de la calle se le incorporaron una señora y una joven, y todos reunidos dirigiéronse a la antigua casona de los Salvaterra.

Vióles atravesar la plaza doña Leonor y gritó:

—¡Martina!... ¡Martina!...

Descorrióse el portier y apareció una mujer grandota, de figura y facciones ordinarias, peinada al uso de las tías del campo, fea y con negro bigote sobre el carnoso labio superior, a quien sentaban malísimamente el severo traje de doncella, el inmaculado delantal de tirantes, el cuello planchado con brillo y los blancos puños.

—Señora —dijo respetuosamente, pero con voz gruesa y destemplada, desde la puerta.

—Diga usted a Tomasa que prepare el té y encienda usted misma la chimenea y las lámparas, que vienen los señores.

—¿Traigo la aduana?

—No. Esta noche habrá repaso de las cuentas de la Cofradía de las Animas.

Cuando los candelabros de plata, que la sirvienta colocó sobre la cornisa de la chimenea, iluminaron el gabinete haciendo resaltar sus luces rojizas con la indecisa claridad del anochecer que aun entraba por el balconcillo, la señora vió al vicario que con cara hosca iba a leer en su breviario y fué a interrumpirle, pero Martina se lo impidió porque, levantando el portier en aquel instante, anunció desde la puerta:

—Aquí están los señores.

CAPITULO II

Los contertulios de la señora

Con mosén Antoni, cura párroco de Benirraspeig, gordito y bondadoso, entraron doña Desamparados, hermana de la señora, con su hija María Teresa y don Chuan, maestro de la localidad hacía bastantes años.

Mosén Antoni dejó sobre una silla su blanca bufandita de punto, confeccionada por las virginales manos de su hermana, y, en un rincón, su cayado con pincho, apresurándose a tomar asiento junto a la chimenea después que hubo saludado cortésmente a la viuda de Salvaterra, con cierto respeto mezclado a la par de serena dignidad, el cual demostraba bien a las claras que el cura, al parecer bonachón y dócil, no se hallaba bajo la dominante férula de la señora. Luego extendió sus piernas, hasta colocar los pies, calzados con lustrosas botas de hebillas de plata, ante la lumbre que consumía gruesos leños de encina, cepas filoxeradas y haces de sarmientos.

Cuando llegó hasta él el calorcillo del fuego, frotóse las manos con fruición y dirigiéndose al vicario díjole, no sé qué cosa a la cual contestó el otro entre dientes.

Don Chuan habíase sentado en torno a la camilla, junto al vicario. Era el maestro un hombre alto, sequizo, de mirada inexpresiva e indiferente, reveladora de escasa inteligencia. Usaba bigote y llevaba el pelo cortado a rape siendo de notar su poca inventiva, pues cada vez que hablaba alguien, en lugar de añadir de su cosecha alguna idea propia, contentábase en repetir como un eco la última palabra, lo cual le valió el mote de «reloj de repetición».

La señora recibíale con agrado por ser uno de esos seres inofensivos que ven, oyen y callan, supeditándose a las opiniones de los demás, porque son incapaces de formular ni una sola por sí propios. En las reuniones de la Salvaterra servía de figura decorativa una veces y de lector otras, pues en voz alta solía leer algún escogido artículo de «El Mensajero», «El Siglo Futuro», «La Lectura Dominical», o alguna inspirada página de «El Año Cristiano», «El Mazo» «Las Meditaciones del P. Garzón» y también de alguna novelita de Biblioteca Patria.

Para que doña Leonor estimase a una persona, bastaba que ésta se dejase manejar por ella con docilidad de corderillo, ya dando vueltas en su torno como la luna alrededor de la tierra, ya ante sus más calificados esbirros.

Don Chuan, hombre sin voluntad y sin iniciativa, obedecíale ciegamente. El pobre hombre no tenía más que una ambición: alcanzar el sueldecito de mil pesetas que como dorado vellocino consignaba a los pobres maestros el nuevo presupuesto nacional y conseguir, merced a las influencias de la viuda, que en el reparto del municipio se le rebajase la exagerada cuota que injustamente le impusieron alcaldes y caciquillos siempre más enemigos que amigos del maestro de escuela.

La hermana de la señora, doña Desamparados Descals de la Pontera, viuda de Carbonell, en nada se parecía a ella. Era alta, fina y elegante; tenía el rostro blanco y sonrosado como si fuera de muchacha, ojos garzos de mirar dulcísimo, boca sonriente de líneas delicadas orlado todo por la aureola de su magnífica cabellera entrecana la cual dábale aspecto de noble y sencilla majestad. En su semblante, siempre reidor, siempre expresivo, dibujábase cuando estaba distraída, cierta expresión de resignación tristeza, habitual y frecuente en las personas que han padecido mucho.

Hablaba poco, parecía encontrar bien hecho todo cuanto su hermana disponía, pero en sus ojos se adivinaba muchas veces el resplandor de una protesta, que bien pronto acallaba y hacía enmudecer la razón; aquella despiadada razón que le decía imperiosamente la necesidad que tenía de sucumbir y acatar la voluntad de la señora quien, a cambio de su dócil y mansurrona sumisión, dignábase hacerle algunos favores.

De nobles sentimientos y hermoso corazón, casóse muy joven con un muchacho de principal familia, el años con tres hijos: María Teresa, cual la dejó viuda a los veintinueve Ramoncito y la señora de Ivorra Llanes a quien entre su tía y el vicario casaron ventajosamente hacía diez meses, siendo éste el cuarto matrimonio concertado por mosén Bertomeu en menos de un año y gracias a cuyos oficios de hábil y excelente casamentero le alcanzaría la señora la ambicionada canonjía si tenía la suerte de llevar a feliz cabo algunos otros más. A tal menester pondría doña Leonor en juego sus numerosas influencias entre eclesiásticos y entre políticos.

María Teresa Carbonell era alta y elegante; como su madre tenía la cara inteligente y dulce. En ella podía leer un observador atento todas sus impresiones, aunque había aprendido a disimularlas muy bien gracias a las duras lecciones de la experiencia.

Estaba bien instruída y si bien su carácter daba a entender fáciles doblegaciones, no lo hacía más que cuando las circunstancias la forzaban a ello, pues en el fondo poseía entera y decidida voluntad.

Con todo, la pobre muchacha no recordaba haber tenido en su vida una satisfacción completa. Había vivido siempre según el gusto de su tía Leonor, no siendo libre ni aun para aquello que todas las mujeres lo son: para querer a un hombre.

Al entrar los contertulios en el gabinetito, abandonó la señora su sillón frailero y fué a sentarse junto al llar, en el butacón que hacía juego con el que ocupaba enfrente mosén Antoni.

Cambiadas las primeras frases de rúbrica, comenzó la dama a pedirle a don Chuan noticias sobre lo ocurrido en el pueblo durante el día, y el dómine, que tenía toda la traza de una gaceta, se las daba escuetamente, sin comentarios ni añadiduras, como quien recita una letanía o dice de memoria una lección.

—Pues verá usted, señora—decía mientras miraba la llama de los leños encendidos; —Meregildo se ha peleado co nsu cuñado porque éste no quiere venderle la olivera que hay en la linde del bancal de la Cruz y se han dicho las mil picardías...

—¿Cómo?

—Como lo oye usted. Todas las picardías del mundo.

—¿Qué se han dicho?

—No me acuerdo, señora pero hasta ha salido el tío Marroc y qué sé yo los líos de la política.

—¡Válgame!

—Quiqueta Guerrila y Tonet de Frau, según dicen, están decididos a plantar cara a sus padres para casarse prontito.

—¿Cómo?

—Como lo oye usted, dispuestos a casarse. Los pobres chicos no aguantan más disgustos. Dicen que sus padres no tienen nada que ver.

—¡Válgame! ¡Qué insurreccionada está la gente joven de ahora! Dice que plantar cara a sus padres. Me cuesta trabajo creerlo, don Chuan.

—Así es, señora doña Leonor...

—Porque usted lo dice...

Después de Juan Pausa, la señora comenzó a relatar los dimes y diretes llegados a sus respetables oídos por conducto de ciertas mujeres que cotidianamente visitaban a la dama con dicho fin. Mosén Antoni movía la cabeza en señal evidente de desagrado y para cortar de un golpe aquella conversación, en la cual se faltaba a la caridad con el prójimo pecando así contra los mandamientos de la Ley de Dios, sacó del bolsillo interior de su dulleta unas hojas de papel, las cuales contenían las cuentas de la Cofradía de las Animas.

—Si le parece bien a la señora doña Leonor, podríamos repasar las cuentecitas de la Coradía de las Animas, según quedamos ayer...

—Por mí, cuando quieran ustedes —contestó la señora suavizando un poco la contrariedad que la interrupción de mosén Antoni le produjo.

Atentamente, se entregaron a la ingrata tarea de repasar as. Entre tanto, doña Desamparados y don Chuan hablaban una palabrita cada cuarto de hora.

María Teresa fué a ocupar el asiento que frente al balconcillo dejó vacante su tía. Descorrió los blancos visillos de nansú y sus serenos ojos se abismaron en la contemplación del paisaje nocturnal, de cuyo fondo negro sobresalían como notas claras de blancor opalino la cantera silenciosa y muda abandonada ya por los

M.E.C.D. 2016

ALQUILERES

HABITACIONES

84

ALQUILO UNA HABITACION EN Aguiar 134, primero derecha, entre Sol y Muralla.

ALQUILO HABITACION EN CASA particular para hombre solo o matrimonio sin niños. Exígense referencias. Informan Habana 177 antiguo.

SE ALQUILA HABITACION AMUEBLADA a persona honorable en casa de familia. Edificio Carrera Júztiz, sexto piso apart. 23 Manrique 2.

ALQUILO UNA HABITACION, MUY clara y ventilada, con o sin comida. O-Reilly 102, segundo piso, una cuadra Parque Central.

A HOMBRE SOLO O SEÑORA SOLA se le alquila una habitación barata, con balcón a la calle, en Compostela No. 32 (primer piso) único inquilino, casa de extricta moralidad.

AGUACATE 30, 2o. PISO, MAGNIFICA habitación con su lavabo, agua corriente con toda asistencia, casa de buena familia. Telf. M-9450.

PRADO 16, ALTOS: ALQUILO HABITACIÓN balcón a la calle baño contiguo con o sin muebles. Solamente a caballeros. Toque timbre en la reja.

ALQUILO HABITACIONES GRANDES con cocina y luz a 5 pesos calle San Felipe y Ensenada, letra B altos, frente a la fábrica mosaicos «La Cubana».

NEPTUNO 64, ALTOS DEL CARMELO. alquilo espléndida habitación amueblada con agua corriente, muy ventilada toda asistencia solo personas de moralidad, muy barato, teléfono M-1331.

ROOMS AND BOAD, IN HIQHEST and coolest part of Vedado attractive and comfortable rooms. Excellent meals. Inquire Mrs. Cook, 27 Street. No. 390. Phona F-4507

EDIFICIO "CUBA", SEIS PISOS, Empedrado número 42. Se alquilan amplias y ventiladas habitaciones, muy baratas. Elevador, lavabo, luz toda la noche. Orden y moralidad. Telf. M-5113.

VEDADO: LINEA 91, ESQUINA A Seis. Familia honorable alquila hermosísimaj habitación con baño, pro pia para 3 o 4 personas. Puede dividirse. Otra, magnífica, propia matrimonio. Todo servicio. Cambiamos referencias: F-5632 y F-3569.

SE ALQUILAN, EN LUCENA 15 Y medio, letra B., altos, esquina a San Rafael, a matrimonio u hombre solo, con todo servicio, dos habitaciones, una con balcón a la calle; otra, interior. Matrimonio: $36.00. Hombre solo: $20.00. Buena comida, punto céntrico. Hay teléfono y nuevo dueño.

MANRIQUE 123, ENTRE REINA Y Salud. Habitaciones espléndidas, planta baja y alta, cor lavabos, agua fría y caliente, sólo con asistencia. Moral absoluta: A-6388.

CASA DE FAMILIA, OBRAPIA 49, primer piso. Alquílase amplia habitación balcón calle, baño próximo, agua caliente, teléfono, a hombre solo o matrimonio sin niños con referencias.

NEPTUNO 59, ALTOS, CASA DE moralidad, se alquila una habitación con lavabo a señora sola u hombre o matrimonio solo que trabaje fuera, que sean decentes y cumplidores.

AGUIAR NUMERO 95, ALTOS, SE alquilan tres habitaciones con servicios, juntas o separadas. Precio módico. Informes: Enrique.

85 NAVES Y LOCALES

ALQUILO NAVE PROPIA PARA taller depósito o cualquier industria, Zanja 121-123. Otra más pequeña en Oquendo 20 casi esquina Zanja, Santaballa, Malecón 20, altos.

ALQUILO LOCAL ESPECIAL PARA tabaco, Amistad No. 102 entre San José y Barcelona. Informan 1er. piso derecha.

MODERNO LOCAL ALQUILO EN Neptuno 164-166 entre Escobar y Gervasio, vidriera al frente: 380 metros superficie. Llaves e informes Empedrado 49 M-3031.

SE ALQUILA UN LOCAL, CON todos sus enseres, para fonda o casa de comidas: 15 pesos. Mariño, Agua Dulce 15.

ALQUILO EDIFICIO MODERNO, propio para almacén o industria, a una cuadra de Belascoain, frente a 3 calles: Marqués González, Sitios y San Carlos 4. Informes: Beneficencia Asturiana, 10 a 12 a. m., Corrales 2.

GANGA: ALQUILO EN 50 PESOS, Manrique 199, local mampostería, de 1,000 metros, para cine, depósito o fábrica. También doy contrato hasta seis años. Informan: Salud 26.

SE ALQUILA UNA NAVE, PROPIA para industria o depósito, linda con la Estación de Ferrocarriles de la Víbora. En la misma informan: M-3936.

AGUILA 157, AL LADO DE LA COMpañía de Teléfonos. Alquilo local, propio para establecimiento. Llaves, departamento 2. Más informes: Lamparilla 60.

SE ALQUILA UNA SALA Y SALEta corrida, propia para taller, es grande. Misión 26, bajos, entre Cienfuegos y Someruelos entrada independiente.

MODERNO LOCAL HABANA 113, entre Teniente Rey y Muralla, 300 metros de superficie. Llaves en la misma. Informan: FO-3163.

ALQUILO LOCAL CON ENSERES, dedicado a Bar y cerrado por no poderse atender. Informan en Arsenal 44 La Dichosa, teléfono M-4426 de 3 a 6 p.m.

ALQUILO UN LOCAL PROPIO PAra fonda, la hubo muchos años, hay mucho tráfico y mucha industria. Telf. A-0249. Concha 14, entre Reforma y [illegible], Luyanó.

OBRAPIA 61, ENTRE AGUACATE Y Compostela. Alquilo antiguo local, fábrica de perfumes Houbigant, amplio, claro y bien ventilado. Llaves e informes: Lamparilla 48. Telf.

ACOSTA 79 LOCAL PREPARADO para comercio, almacén o industria, cerca de la Estación Terminal y de los muelles. Precio 40 pesos. Informan teléfono M-2564.

SE ALQUILA HERMOSA NAVE 400 metros libre de columnas para industria o almacén, Clavel No. 104 entre Arbol Seco y Pajarito una cuadra antes de Infanta, por crucero ferrocarril comunicación en todas direciones. Llave en el 106. Informes en Oficios 18, teléfono A-6567.

EN GALIANO LA CALLE FAVORITA Esq. a San Lázaro 2 PLANTAS CON 640 METROS SUPERFICIE ¡¡GANGA!! SOLO $120.00!! CONTRATOS POR AÑOS Informes: Genios y Morro Telf. M-6747

ESPACIOSA NAVE, AGUIAR 112, entre Amargura y Teniente Rey. Informan: Carlos III número 73, bajos. Telf. U-3323.

ESPACIOSA NAVE Santa Clara No. 29, entre Inquisidor y San Ignacio. Propia para establecimiento o almacén, precio módico. Informan teléfonos M-2037 y F-5694

ALQUILERES

87 HABANA

SE ALQUILAN AMPLIOS Y HERmosos altos Manrique 76 exclusivamente para familia. Sala, recibidor cinco habitaciones, baño comedor, cocina, dos cuartos y servicio criados. Llave misma. Informan: Empedrado 49.

PROXIMA A DESOCUPARSE, ANImas 172, altos: sala, saleta, gabinete, cuatro cuartos con closet, baño intercalado completo, comedor al fondo, pantry, cocina, cuarto de criados y baño. Se puede ver, de 2 a 4 p. m. Informes: F-6779: $60.00.

TENERIFE NUMERO 92: SE ALQUIla, con sala, comedor 2 habitaciones, cocina y baño. Informan: Obispo número 53. The Truts Company of Cuba: M-6917.

VILLEGAS 41, ENTRE O-REILLY y Progreso: sala, comedor 3 habitaciones, baño y cocina. The Trust Company of Cuba, Obispo 53: M-6917.

SE ALQUILA EL PRIMER PISO DE Cienfuegos número 20, entre Corrales y Apodaca, acabado de pintar. Puede verse, a todas horas. Informan: Telf. U-8023.

$20.00 PISO ALTO A LA BRISA, sala, comedor, 2 cuartos grandes, baño completo cocina, agua abundante. Oquendo 75 esquina a Peñalver. Informes F-2225.

SE ALQUILA AVENIDA DE LA REpública núm. 193, hermoso tercer piso tres habitaciones, sala, recibidor comedor al fondo, baño intercalado, cocina, servicio para criados. Llave e informes: Bar «El Gallo». Teléfono A-6161. Verla de 2 a 5.

SE ALQUILAN TRES CASAS, ACAbadas de reedificar, en Vapor 38, entre Espada y Hospital. Tienen toda clase de comodidades. Precios: de 32 a 35 pesos, según tamaño. Informan: M-1112, Bufete del Dr. Gastón de Cárdenas.

ALQUILO LOS BAJOS DE INDUStria 100, muy próximo a Neptuno, propios para escritorio, consultorio médico, laboratorios, etc. Informan en el mismo. Telf. M-9250.

ALQUILO MODERNA CASA, GERvasio número 135, entre Reina y Salud: sala, comedor, tres grandes cuartos, baño intercalado y servicio de criados. Informan en la misma. Telf. I-6183.

ALTOS DE ESQUINA SOMBRA Y brisa sala, comedor, 5 cuartos, Oquendo 15 esquina a Animas. Llave e informes encargado Animas 177.

EN $25.00 SE ALQUILA LA FRESca y ventilada casa, calle Agustín Alvarez número 19 entre Marqués González y Oquendo, a 2 cuadras de Belascoaín. Acabada de pintar; agua abundante, alumbrado toda la noche; sala, comedor corrido, 3 habitaciones cocina, patio y servicios. Llaves en el número 19. Informes: edificio «Bacardí», apartamento 421. Francisco Torres, Teléfono A-7830.

SE ALQUILA UNA CASITA DE SAla, dos cuartos, comedor y cuarto de baño completo. Precio: $23.00, San Nicolás 248. Telf. A-8637.

LEALTAD NUMERO 101, BAJOS, CAsi esquina a Neptuno, moderna: sala, comedor, tres cuartos baño intercalado, servicio de criados, a familia de moralidad. Llaves, en la misma. Informan: U-1896 y U-6862.

MANRIQUE 191, BAJOS, ENTRE Condesa y Peñalver, se alquila sala, recibidor, 2 habitaciones, comedor baño y cocina. Informan Banco Asturiano Telf. A-7674.

$30.00 ALQUILO MODERNOS ALtos Ayestarán 6, esquina Bruzón, terraza, sala, recibidor, dos habitaciones, comedor fondo cocina, baño intercalado. Llaves bodega. Informes Cuba y Luz M-5600.

SE ALQUILA AVENIDA MENOCAL 103 esquina Benjumeda, una casa alta, sala, comedor, cuatro cuartos, baño intercalado cuarto, servicio de criados. Informan: teléfono I-5021.

SE ALQUILA SOL 51 BAJOS ENTRE Habana y Compostela. Informan en la misma de 2 a 4 y en el teléfono U-3925.

HORNOS Y VAPOR, A UNA CUAdra del parque Macco. Se alquilan casas modernas, con baño intercalado, a $25.00. Informes: Vapor 5-A. Telf M-2837.

SE ALQUILAN

CAMPANARIO 152 Y 154, ENTRE REINA Y SALUD

Departamento de dos habitaciones, baño completo y cocina, sala, comedor, dos habitaciones, baño completo y cocina: $20.00 y $30.00.

JOVELLAR NUM. 33-A., SEGUNDO PISO, ENTRE HOSPITAL Y ARAMBURO

Sala, comedor, tres habitaciones, baño intercalado, cocina, cuarto y servicio de criados: $34.00.

MALECON NUM. 341, ENTRE GERVASIO Y BELASCOAIN PRIMER PISO

Sala, saleta, tres habitaciones, baño completo, comedor, cocina y serviocio de criados: $55.00.

PRINCIPE NUM. 35, ESQ. A ESPADA, BAJOS

Sala, dos habitaciones, comedor, baño completo, cocina y servicio de criados: $25.00.

SAN RAFAEL NUM. 305, BAJOS, ENTRE MAZON Y RONDA DE LA UNIVERSIDAD

Jardín, portal, sala, saleta, cinco habitaciones, comedor, pantry baño intercalado cocina, cuarto y servicio de criados: $85.00.

N. NUM. 22, ESQ. A JOVELLAR, DEPARTAMENTO NUM. 9

Sala, dos habitaciones, comedor, baño completo, cocina y cuarto y servicio para criados: $25.00.

JESUS DEL MONTE

10 DE OCTUBRE NUMS. 58 Y 60, ENTRE OMOA Y A RAMIREZ PRIMERA Y SEGUNDA PLANTA

Sala, 3 habitaciones, comedor, cocina, baño intercalado y servicio de criados. Primer piso: $35.00. Segundo piso: $30.00.

INFORMAN EN THE NATIONAL CITY BANK OF NEW YORK DEPARTAMENTO DE ADMINISTRACION DE BIENES HABANA. A-9897 Y M-9871

ECONOMICAS

Casas de sala, saleta, comedor, 2 y tres habitaciones, baño intercalado, cocina, cuarto y servicio de criados, en los mejores lugares de la Ciudad.

HABANA

Marina núm. 2, (Carreño)	25.00
Trece núm. 25, Vedado	17.00
San Lázaro núm. 222 y 224	14.00
A. Ramírez núm. 4	15.00
Magníficas habitaciones, con baño:	
San Ignacio núm. 25	10.00
Marina 2. (Carreño)	15.00

OFICINA, GENIOS ESQ. A MORRO TELEFONO: M-6747

Lea ¡ALERTA! al mediodía. Un periódico al alcance de todas las mentes y todos los bolsillos

ALQUILERES

87 HABANA

ALQUILO ACCESORIA EN LEALtad 190 esquina Peñalver, compuesta de sala, dos habitaciones, cocina y servicios, en $14.00. Llave en la bodega.

SE ALQUILA, PASEO DE MARTI número 18, entresuelos, con sala, comedor, tres habitaciones, baño y demás servicios. La llave e informes, en los mismos: $28.00.

SAN MIGUEL 235 D ENTRE SAN Francisco y Espada con 3 habitaciones, baño moderno completo, cuarto y servicio criados. Informes en la misma.

BELASCOAIN 50, ALTOS

Casi esquina a Zanja, fresco y hermosos altos: sala, saleta, recibidor, seis amplias habitaciones comedor y cuarto de baño y servicio de criados. Informan: ferretería El Capitolio, Belascoaín 48.

SE ALQUILA: OQUENDO 24, ENtre San José y San Rafael, apartamento de dos habitaciones, baño, cocina, con luz, desde 12 pesos: U-2208.

SE ALQUILAN: MAZON NUMERO 27, entre Valle y Zapata, casas de sala, comedor, tres cuartos, baño, cocina y servicio de criados. Llave en las mismas. Informes: U-5858.

SE ALQUILAN: VAPOR NUMERO 43, entre Espada y Hospital, casas de dos cuartos, baño y cocina, con luz, desde $10.00. Informes: U-5858.

SE ALQUILAN: JOVELLAR NUMEro 51, entre Espada y Hospital, apartamentos de sala, dos habitaciones, baño y cocina. Llaves en los mismos. Informes: U-5858.

SE ALQUILAN: JOVELLAR NUMEro 49, entre Espada y Hospital. Casas de dos cuartos, baño y cocina. Informes: U-5858.

88 VEDADO

VEDADO. 12 No. 176 17 Y 19. ACEra de la brisa. Espléndidos altos 5 cuartos, sala, comedor, terraza baño intercalado. Otras comodidades. Informa Erasmo F-2384.

CALLE 20 NUMERO 23, ENTRE 15 y 17, Vedado, casa acabada de construir, compuesta de jardín, portal, sala, hall, 3 cuartos, baño intercalado, comedor, cocina, cuarto y servicio de criados. Informes: Bufete de Arellano: M-3936.

ALQUILO CASA QUINTA TODA DE mármol, ocho habitaciones tres baños, grandes patios propia Sanatorio Clínica familia numerosa, mucho terreno árboles frutales. Samá 31, Marianao.

VEDADO, ALQUILO CASA MODERna calle 21 475 entre 12 14, sala, tres habitaciones, baño intercalado, comedor, galería, cuarto servicio de criados. Informes misma.

$55.00, CALLE E, NUMERO 126, ENtre 23 y 25, Vedado: jardín portal, sala, gabinete, 5 cuartos, 3 baños, comedor, pantry, cocina, patio, traspatio, cuarto y servicio criados. Bufete de Arellano: M-3936.

DIECISIETE NUMERO 482, ENTRE Diez y Doce, altos, compuestos de sala, antesala, 3 habitaciones, baño intercalado, comedor al fondo, cuarto y servicio servidumbre: F-3937.

LUJOSOS ALTOS AMUEBLADOS CALLE 15 NUM. 443, ENTRE 8 Y 10, VEDADO

Portal, living room, hermoso salón de recibo, 5 amplios cuartos con closets y dos baños intercalados, gran comedor con lacena, pantry, cocina y despensa, cuartos para criados y de chofer, con dos servicios independientes y garage. Todo lujosamente decorado y con refrigerador eléctrico. Alquiler: 150 pesos. Contrato por un año. Para más informes, llame: F-5065.

SE ALQUILAN: CALLE 16 NUMEro 3, entre Nueve y Once, apartamentos de sala, comedor, dos cuartos, cocina y baño intercalado. Llaves en los mismos. Informes: Telf. U-5858.

(VEDADO) SE ALQUILAN LOS espaciosos altos de 21 y B, compuestos comedor, sala, terraza, 4 cuartos, baño intercalado, cocina, cuarto criados y servicio. Informan en la bodega

ALTOS DE CALLE CUATRO NUMEro Catorce, entre Calzada y Quinta, portal, sala, comedor, cuatro cuartos con closets, dos baños intercalados, cocina, cuarto y servicio de criados. Frescos y modernos. F-3248.

ONCE NUMERO 127, ENTRE K. Y L., portal sala, comedor, tres cuartos cocina, pantry, tres baños, cuartos de criados, lavadero y garage. Precio: $85.00. Llaves al lado. Informes: F-2124.

SE ALQUILA GRAN CHALET, ESpléndidamente amueblado, también sin muebles, 5 habitaciones familia, lujosos baños, garage grande, hermoso patio, cuantas comodidades necesarias, Calzada esquina a M., entrada Vedado.

90 MARIANAO Y SUS REPARTOS

AMPLIACION DE ALMENDARES: Casa fresca, moderna, cuatro habitaciones, garage, patio y sus correspondientes aposentos y comodidades: $30.00, último precio. Informes: calle 17 número 82, esquina a G., Vedado.

ALQUILO CHALET, JARDIN, PORtal, sala, comedor, hall, 4 cuartos, baño completo, otro criados, grandioso traspatio, frutales, garage 2 máquinas. Pluma 40, Marianao, reparto Nogueira: M-3590.

REPARTO ALMENDARES SE ALquilan los altos de Miramar 62, frente a la Panadería 1a. de Aguiar $25 dos meses fondo. Telf. FO-2636.

Se alquila chalet para numerosa familia

Contiene 6 habitaciones, dos baños y salones muy hermosos, dos cuartos de criados, garage. Frente a tranvías y guaguas. Esquina, en punto alto. Es muy fresco y cómodo. Buen vecindario de residencias. Se puede visitar a cualquier hora. Alquiler: 65 pesos al mes. Calle Catorce, esquina a Tercera, reparto Almendares.

Para más informes.

MENDOZA Y CIA.

Obispo 63. Telf. M-6921.

40 PESOS: CALLE D, ENTRE AVEnida Miramar Yacht Club y calle Cuatro, Marianao, casa compuesta de jardín, portal, sala 3 cuartos, hall, baño intercalado, comedor, cocina, cuarto y servicio criados y garage para una máquina. Bufete de Arellano: M-3936.

MIRAMAR: BAJOS AMUEBLADOS, con ropa, vajilla, cristalería, etc. Ocho esquina a Tercera Avenida, de 9 a 4.

GENERAL LEE, ENTRE REINA Y Concepción, chalet madera, portal, sala, comedor, 2 cuartos, baños y cocina. Informes y llaves en General Lee número 3 encargado.

SE SOLICITAN

J. DEL MONTE Y VIBORA

SANTA CATALINA NUMERO 107, entre Lawton y Armas: sala, comedor, 5 habitaciones, baño, patio y servicio de criados. Informan: Obispo 53. The Trust Company of Cuba: M-6917.

VIBORA. ESPLENDIDA Y COMODA casa de esquina, en lo mejor de la Víbora cinco cuartos, doble servicio, portal, jardín, garage, San Mariano 31, M-6788.

SE ALQUILA LA CASA MARQUES de la Torre número 75, junto a la Iglesia de Jesús del Monte. Renta: 25 pesos y dos meses en fondo. Informes: Telf. A-9880.

35 PESOS, JESUS DEL MONTE 543, entre Concepción y San Francisco, altos compuestos de sala, comedor, 5 cuartos, baño, cocina, cuarto y servicio de criados. Informes: bufete de Arellano: M-3936.

ALQUILO UNA CASA EN 14 PESOS sala, recibidor, dos cuartos, baño cocina, muy fresca y un departamento independiente sala y cuarto y servicios. 10 pesos con luz. Vista Alegre 6 entre Armas y Lawton en la Víbora

SE ALQUILA MAGNIFICA CASA en Luis Estévez 161 entre Goss y Línea del Oeste, 6 habitaciones, baño intercalado, hall, sala, recibidor(comedor, portal, patio, garage, etc. Informes: F-5872 y F-6072.

VIBORA. LOMA CHAPLE ALQUIlo hermosa residencia Chaple 6, media cuadra Calzada. Terraza, sala gabinete, 4 habitaciones, saleta, hall, baño intercalado comedor cuarto de criado, garage, jardines. Llave Morell No. 3.

ALQUILO $25.00 ALTURAS DE la Víbora, Carlos Manuel No. 36 entre Josefina y Gertrudis, moderna baño intercalado, garage y granja para cría, cuarto servicios criados. Detaliles: I-3173.

92 SANTOS SUAREZ Y MENDOZA

ALQUILO: SANTOS SUAREZ, RESIdencia Avenida Serrano 55, 1,000 metros terreno, una cuadra tranvía, portal, sala, hall, 11 cuartos, 3 baños, comedor, pantry, cocina carbón y gas, cuarto y servicio criados, garage 3 máquinas, patios, traspatio con frutales: $80.00. Dos meses en fondo. Informes, en la misma. Dueño: Navarro, Cerro 510.

CALLE CORTINA, CASI ESQUINA A General Lee. Alquilo casa con jardín, portal, sala, una habitación, cocina y todos los servicios. La llave, al lado. Informan en Hospital y Jovellar. Telf. U-6612.

SE ALQUILA MODERNA Y FRESCA casa, San Julio número 14, casi esquina a Santos Suárez. Se compone de portal, sala, hall, comedor, 4 habitaciones, baño intercalado, 2 cuartos criados y garage. Informes, en la misma.

ALQUILO PRIMER PISO DE LA casa, San Benigno y Zapote, frente al Parque Santos Suárez. Tiene sala, saleta, comedor, 3 habitaciones, cuarto y servicio de criados. La llave en la misma, de 12 y media a 5. Para informes, en el Mercado de Colón, por Zulueta, café Los Siete Hermanos. Telf. M-3607.

LUYANO

ALQUILO: ACABADA DE FABRICAR fresquísimos altos, Infanzón 69, entre Pruna y Rosa Eenríquez, Luyanó: sala, 2 cuartos, cocina baño, hall: 15 pesos, dos cuadras de ambas Calzadas

LUYANO. TRES PALACIOS No. 7 Y Manuel Pruna se alquila una casa sala 3 habitaciones, cocina, comedor, buen patio con lavadero y demás servicios, precio: $20.00 y dos meses en fondo. Informan en la misma de 9 a 11 y de 3 a 5.

SE ALQUILAN LOS ALTOS DE ENsenada y Rodríguez. Informan: Telf. M-2988.

98 ALQUILERES VARIOS

CASA-QUINTA

PLAYA GUANABO

Alquilo casita mampostería, amueblada portal, jardín, servivio, cocina, vea dueño saldrá satisfecho. Herrera. Informan I-3500, San Julio 70, Santos Suárez.

ALQUILO COCINA CON SU COMEdor y sus servicios, todo independiente, muy claro, todo a cambio de comida; punto céntrico; Rayo No. 12, bajos.

PLAYA DE GUANABO

Se alquila una casa, por toda la temporada. Informan: Telf. A-8223.

SE SOLICITAN

99 SOLICITUD DE ALQUILERES

DESEO SABER EL PARADERO DE Consuelo Viso. Su hermano Celso Viso. Infanta 65, Cerro.

SE DESEA ALQUILAR UNA CASA en el Vedado con portal, 4 cuartos 2 baños, garage cuarto y servicio de criados. Informa Sra. Castro U-2700.

101 PERDIDAS

CARTERA PERDIDA. GRATIFICAré a la persona que entregue en Manzana de Gómez, departamento 549 oficina de José L. Bolinaga una cartera con documentos de interés solamente para su dueño. Paúl S. White.

102 AGENCIAS-COLOCACIONES

"LA MATANCERA": A-7740

Servimos rápidamente: criadas, cocineras, choferes. Toda clase de servidumbre y empleados de ambos sexos, con referencias. Sol número 111, entre Egido y Villegas.

CUBAN AMERICAN EMPLOYMENT la mayor de Cuba. Servicio permanente de personal doméstico. Hoteles, Casas de Huéspedes, particulares y oficinas. todo con buenas referencias. Consulado 142 M-152[illegible]

103 CRIADAS Y CRIADOS

NECESITO UN BUEN CRIADO DE mano. Sueldo: $30.00; y una criada para las habitaciones, que sepa coser algo: $20.00. También necesito un chofer, con referencias. Compostela 58, agencia.

SOLICITO JOVEN CUBANO EXperto en servir comedor a la rusa. Indispensable referencias donde haya servido. Pocas aspiraciones. Informes Monte 53, por Factoría, casa huéspedes «La Isla».

NECESITO SIRVIENTA FINA QUE tenga buenas referencias de personas conocidas, con quien haya servido, para desempeñar la plaza de ama de llaves. Calle 4 No. 71 entre Línea y Calzada.

NECESITO UNA CRIADA PARA COcinar y limpiar, que sepa cocinar, para corta familia. Sueldo: 15 pesos, 27 número 337, entre A. y Paseo, altos. Sra de Mendoza.

SE SOLICITA UNA MANEJADORA joven, parda, con referencias de haber manejado, para un reparto. Diez de Octubre 342, esquina a Madrid. Jesús del Monte.

PARA COCINAR Y LIMPIR SE SOlicita mujer, de mediana edad corta familia, dormir en la casa. Calle 28 y 29, Vedado.

DESEO CRIADA PARA LIMPIAR casa chica, lavar ropa pequeña formal y cumplidora, sueldo 5 pesos. Lealtad No. 11, segundo piso.

SE DESEA SEÑORA DE MEDIANA edad independiente para quehaceres de pequeña casa dormir en la colocación, escribir edad, sueldo, referencias. R. M. Lista de Correos Arroyo Apolo.

SOLICITO UNA MUCHACHA, PARA limpiar y cocinar a matrimonio solo, que sepa cocinar y ser muy limpia. Es imprescindible tener referencias y dormir fuera: 10 pesos: Telf. F-6523.

SE SOLICITA UNA BUENA CRIADA de mediana edad, en J. esquina a 17, altos. Ha de tener referencias.

SE SOLICITAN

103 CRIADAS Y CRIADOS

SE SOLICITA UNA SIRVIENTE, por horas, con sueldo de 7 pesos, en O-Farrill 13, entre Calzada y F. Poey.

SOLICITO UNA CRIADA DE MANO, soltera, española, para cuatro de familia. Si trae recomendación, le daré buen sueldo. Calzada 120, esquina a Ocho, Vedado, de 8 a 9 de la mañana y noche.

104 COCINERAS Y COCINEROS

SE SOLICITA UNA COCINERA, PAra corta familia y que ayude a la limpieza, en la calle L. número 153, entre 15 y 17, tercer piso.

SE SOLICITA COCINERA DE COlor para corta familia que sepa cocinar y sea muy limpia. Se requiere tenga referencias. Calle 18 Reparto Miramar. Vda. de Suero.

SE .SOLICITA .UNA .COCINERA, que sepa cocinar y disponga la comida. Dormir en la colocación, o no sacar comida. Que tenga referencias. Prado 4.

105 MANEJADORAS

SE SOLICITA UNA MANEJADORA inglesa, para un niño de 5 años. Sueldo: 15 pesos, 21 número 240, esquina a F., Vedado.

SOLICITO MANEJADORA, DE 30 A 40 años, para niño de tres años, que tenga referencias. Sueldo: 15 pesos. Calle Seis entre Tercera y Quinta Avenidas, Miramar: FO-1587, de 11 a 1

114 AGENTES Y VENDEDORES

SE SOLICITA VENDEDOR QUE visite las ferreterías para darle en comisión artículo de gran venta en éstas. Sr. A. B. Apartado 524. Teléfono FO-1538.

SE SOLICITA UN VENDEDOR VIAjante que visite las farmacias del interior para darle en comisión artículo de gran venta en éstas Sr. A.B. Apartado 524, teléfono FO-1538

SE SOLICITAN VENDEDORES EN el giro de víveres y cafés. Informa G. Roca, San Felipe número cuatro.

SE SOLICITAN AGENTES-DIStribuidores, enérgicos y capacitados, para la venta de "Pepsi-Cola", en provincias de La Habana, Matanzas y Pinar del Río. Necesitan tener camiones propios. Presentarse, jueves a sábado, 9 a 12 a. m., en Subirana núm. 79.

INDUSTRIA NACIONAL

NECESITAMOS

AGENTES LOCALES ACTIVOS, AMBOS SEXOS

Si desea ganarse fácilmente

UN DOLLAR DIARIO

Solicite detalles rápidamente para garantizarle Agencia Exclusiva. Producto agradable. Fácil venta. Gran consumo diario. Sr. UBAT, Apartado 851, Habana. Agencias locales, ya garantizadas.

PINAR DEL RIO: Guanes y Artemisa.
HABANA: Bejucal, Güines, San Nicolás, Arroyo Apolo y Batabanó.
MATANZAS: Cárdenas.
SANTA CLARA: Rodas Cienfuegos, Cumanayagua, Santa Clara, Caibarién, Taguasco, Placetas y Sancti Spíritus.
CAMAGUEY: Ciego de Avila, Morón, Jatibonico, Florida y Nuevitas.
ORIENTE: Banes, Antilla, Tacajó Mayarí, Guantánamo, Santiago de Cuba, San Germán, Holguín, Puerto Padre, Bayamo y Sagua de Tánamo. Resto del Territorio Nacional vacante.

ACTUE RAPIDO

SOLICITAMOS AGENTES-VENDEdores, activos, para trabajar radios de alta calidad, a bajo precio. Buena comisión y sueldo según aptitudes. Wilton Radio Consulado y Trece, Ampliación de Almendares: FO-2900.

AGENTES-DISTRIBUIDORES, ENERgicos y capacitados, para la venta de «Pepsi-Cola», en provincias de La Habana, Matanzas y Pinar del Río. Necesitan tener camiones propios. Presentarse, jueves a sábado, 9 a 12 a. m., en Subirana núm. 79.

PARA LA HABANA E INTERIOR DE la Isla, necesitamos vendedores activos, ganando magnífica comisión, por adelantado. Artículo fácil, atractivo y útil, Gorriarán y Michelena, edificio La Metropolitana 809. Habana.

116 SOCIOS

SOCIO CON 5,000 PESOS, SOLICITO para industria en marcha, que deja más de $1,000 mensuales. Se exigen referencias. A. Suárez, Compromiso y Cueto, Luyanó.

117 SOLICITUDES VARIAS

NECESITO PORTERO QUE CONOZca este servicio y lo haya desempeñado en casas conocidas. Debe traer referencias. Calle 4 No. 71 entre Línea y Calzada.

PROFESOR BAILES INTERNACIOnales desea señorita buena presencia hacer pareja salir jira Estados Unidos innecesario conocimientos teniendo suficiente para vestuario. Contestación R Anuncios Clasificados DIARIO DE LA MARINA.

IMPORTANTE FIRMA CHILENA productora y exportadora de ajos, judías, frijoles y otros productos desea representantes en todos los pueblos importantes de la isla que tengan buena marchantería para estos artículos. C. H. Clasificados DIARIO DE LA MARINA.

SE OFRECEN

118 CRIADAS Y CRIADOS

ESPAÑOLA DESEA COLOCARSE DE criada de mano o cuartos, en la misma otra para manejadora. Tiene referencias. F-5884.

UN JAPONES DESEA COLOCARSE en casa particular, criado de mano sabe hacer koteles, servirá mesa a la rusa. Tiene recomendaciones última casa A-9814 llame Miguel.

UNA SEÑORA DE MEDIANA EDAD para criada de mano. Tiene buenas referencias, no le imperta ir al Reparto. Informan A-9554.

SEÑORA EXTRANJERA SE OFREce para cuartos, cose y reforma o para los quehaceres de un matrimonio. Sabe inglés, Habana 210 entre Paula y Merced, Preguntar por Amelia.

SE DESEAN COLOCAR: CRIADO de mano español, experimentado en todo servicio fino; y otro, para segundo criado, experto jardinero, ayudante cocina, etcétera. Ambos tienen referencias de buenas casas. Telf. M-1959.

EN CASA DE HOMBRES SOLOS, desea trabajar un peninsular, de mediana edad, por horas, para la limpieza y todo el manejo de la casa. Es práctico en todo y planchado de trajes. Tiene buenas referencias de personas honorables a quienes sirvió. Informan: U-5780.

EN LIMPIEZA DE OFICINAS, CONsultorios, por horas, o cuidado y limpieza de casas de familias que embarcan, desea trabajar un peninsular de mediana edad. Es honrado, práctico, trabajador, con buenas referencias de peersonas honorables. Informan: Telf. U-5780.

SE DESEA COLOCAR ESPAÑOLA de mediana edad para criada de manos tiene buenas referencias, teléfono M-4233.

DESEA COLOCARSE UN JOVEN sirviente sin pretensiones. Teléfono M-4828.

SE DESEA COLOCAR UNA ESPAÑOla seria y formal para criada de mano o cuartos, sabe coser, tiene refer ncias. Informan M-4380.

SE OFRECEN

118 CRIADAS Y CRIADOS

JOVEN DE COLOR SE DESEA COlocar de criado de manos, tiene referencias. Zanja y Lealtad, Bar, teléfono U-6720.

DESEA COLOCARSE SEÑORA ESpañola mediana edad, para criada de mano, tiene referencias, lleva tiempo en el país. F-2404.

MUCHACHA ESPAÑOLA DESEA COlocarse de criada de manos o manejadora, entiende algo de cocina tiene buenas referencias. Teléfono U-2672.

SE OFRECE BUEN CRIADO ESpañol, habituado al servicio fino de buenas casas. Hace cocktails de todas clases. Tiene buenas referencias de tres años. Informan: A-7387. Casa "Potín".

SE OFRECE BUEN CRIADO ESPAñol, práctico en el servicio fino de comedor. Hace cocktails de todas clases. Tiene buenas referencias de casas distinguidas. Informan A-9704.

SE OFRECE MUCHACHA ESPAÑOla, de mediana edad, para criada de mano o comedor. Tiene buenas referencias. Telf. M-4238.

SE DESEA COLOCAR UNA MUCHAcha española, para cuartos y coser o para criada de mano. Tiene referencias y no le importa salir a los repartos: F-3898.

SE DESEA COLOCAR UNA JOVEN española, para criada de mano. Tiene buenas referencias y va al campo. Gana buen sueldo: X-1083.

SE DESEAN COLOCAR DOS MUCHAchas españolas, formales, una para cuartos y coser; y otra, para manejadora. Tienen buenas referencias. Telf. FO-1160.

SE DESEA COLOCAR UNA JOVEN española, de criada de mano, sabe servir a la rusa. También plancha ropa fina de señora. Tiene referencias. Llamen: F-6009.

SE DESEA COLOCAR UNA ESPAÑOla de mediana edad, para criada de mano cuartos o manejadora. Es formal y tiene buenas referencias. No se coloca menos de 15 pesos. Telf. I-6858.

SE DESEA COLOCAR UNA BUENA criada española, para cuartos y comedor. Es joven y tiene buena presencia y buenas recomendaciones. En la misma, una criada de mano. Tiene referencias: M-3339.

SE DESEA COLOCAR UN ESPAÑOL, de criado de mano o comedor. Sabe cumplir con su obligación. Tiene referencias. Telf. M-4594.

SE OFRECE ESPAÑOLA PARA criada de cuartos, tiene referencias otra de color para criada o cocinera, hace dulces. Sra. Rodríguez I-3552.

SE DESEA COLOCAR UNA ESPAñola, para criada de mano, cuartos, comedor o para cocinar. Sabe cocinar muy bien y sale a las afueras: Telf. M-4042.

SE DESEA COLOCAR UNA MUCHAcha del campo para limpieza o manejadora diuerme en la misma, no importa los repartos para informes Franco 4 o al teléfono U-9798 llame de 8 a 10 y de 2 a 4.

JOVEN MESTIZO DESEA CASA particular para servir como criado de mano, sirve a la rusa y conoce su obligación Magnífica referencias de las casas donde ha servido. Informan F-2693 Preguntar Oscar.

UN JOVEN ESPAÑOL DESEA COlocarse para criado de mano o cualquier otro trabajo, es honrado y trabajador, tiene referencias, telf F-2312 Ramón.

SE OFRECE ESPAÑOLA JOVEN para criada de mano o si es matrimonio solo para cocinar y limpiar, sirve a la rusa. Tiene referencias de buenas familias del Vedado. Telf. FO-2255.

SE DESEA COLOCAR UNA JOVEN española para criada de manos o para cuartos y una de mediana edad para limpiar o lavar, duerme fuera. Telf. I-6404.

DESEA COLOCARSE UNA SEÑORA española, de criada de mano. Tiene buenas referencias de las casas donde ha estado, en la misma una señora también por horas, se coloca. Tienen buenas referencias las dos. Teléfono F-6760.

SE OFRECE UN BUEN CRIADO, ES muy cumplidor, sabe bien sus obligaciones por llevar varios años de servicio, no le importa ir para el campo, tiene referencias, para más informes: M-2274.

SE OFRECE UN ESPAÑOL, DE MEdiana edad, para criado sereno o portero, sirve a la rusa. Tiene referencias y garantía personal. Telf. A-7586. José Sampedro.

SE DESEAN COLOCAR DOS MUchachas, una para manejadora o criada de mano; la otra, para cocinar, entiende de repostería. Ambas, saben trabajar. Informan: Virtudes 148. Telf. U-6773.

SE DESEA COLOCAR UNA SEÑOra joven, para los quehaceres de una casa chica. Es limpia y trabajadora. Desea buen sueldo. San Ignacio 74, departamento 19

SE DESEA COLOCAR UNA JOVEN española, de criada de mano, o para todo, si es corta familia. Informan: Zanja número 18. Telf. M-5287.

SE OFRECE UN JOVEN EXTRANjero, de sirviente, para casa particular, comedor o ayuda de cámara. Tiene buena presencia y magníficas referencias. Telf. M-1534.

SE DESEA COLOCAR UNA SEÑOra peninsular, para criada de mano. Sabe un poco de cocina. Tiene buenas recomendaciones. Telf. I-3967.

SE DESEA COLOCAR UNA MUCHAcha blanca, para los quehaceres de un matrimonio solo, de corta familia. Telf I-3747.

SE DESEA COLOCAR UNA MUCHAcha, para criada de mano o para un matrimonio. Tiene referencias. Telf. FO-2555.

SE DESEA COLOCAR UNA JOVEN española, para criada de cuartos, comedor o cocinar y limpiar si es matrimonio. Tiene buenas referencias. Informan: A-8537.

SE DESEA COLOCAR UNA ESPAñola, para criada de mano o manejadora. Tiene buenas referencias. Informan: San Miguel 137. Telf. U-7037.

SE DESEAN COLOCAR DOS MUchachas españolas, de buena presencia y finas, una para cuartos o comedor, sabe servir a la rusa; y la otra, para criada de mano. No le importa ir al campo: U-5470.

SE DESEA COLOCAR UNA ESPAñola para sirvienta de habitaciones y repasar ropa. Tiene referencias. Informan: Telf. M-2795.

CRIADO MANO ESPAÑOL 37 AÑOS se coloca al servicio de casa particular tiene referencias, no tiene pretensiones, va exclusivamente al interior de la Habana, plancha ropa de caballeros. Neptuno 255, bajos, esquina a Espada. U-1880.

SE OFRECE CRIADO DE MANO ESpañol joven con inmejorables referencias, práctico todo servicio y entiende algo de jardín, va al campo. M-1149 Sr. Luis Blanco.

SE DESEA COLOCAR UNA JOVEN fina, española, para cuartos y coser. Tiene excelente recomendación y habla algo inglés. Telf. F-5702.

DESEA COLOCARSE UNA JOVEN española de criada de cuartos o comedor. Informes F-62[illegible]

SE DESEA COLOCAR UNA JOVEN española para criada de manos o manejadora no le importa ayudar la cocina. Informan en la casa en que trabajó: I-6878.

DESEA COLOCARSE MUCHACHA inglesa de color de criada de mano o manejadora, teléfono I-5221 local 3

SE DESEA COLOCAR UNA MUCHAcha blanca, para limpiar. Telf. F-3668.

SE DESEA COLOCAR UNA MUCHAcha, de mediana edad, española, para criada de mano o para cuartos. Entiende algo de costura. Telf. A-9312.

SE OFRECE JOVEN CUBANO, BLANco, para ayudante de cocina o criado, en casa particular, hotel o establecimiento. Tengo buenas referencias. Informan: M-1043.

SE OFRECEN

118 CRIADAS Y CRIADOS

SE OFRECE UN CRIADO DE MANO, español, para primer criado. Es honrado y trabajador. Tiene referencias de las casas donde trabajó. Llame: Telf. F-2312.

SE DESEA COLOCAR UN JOVEN español, para criado de mano, o para cualquier otro trabajo. Sabe trabajar bien. Tiene buenas referencias. Telf. M-4844.

SE DESEA COLOCAR UNA MUCHAcha española para criada de mano, cuartos o comedor, teléfono F-2206, siendo matrimonio cocina y limpia.

SE DESEA COLOCAR UNA ESPAñola de mediana edad, tiene referencias, lleva tiempo en el país para criada de mano. Teléfono F-2004.

DESEA COLOCARSE JOVEN ESPAñola en casa de moralidad de criada de mano o cuartos. También cocina para corta familia y tiene buenas referencias. No molesten menos de 15 pesos en adelante. Telf. M-5678.

DESEA COLOCARSE UNA JOVEN casa de moralidad para cuidar niños o limpieza, entiende algo de cocina y no duerme en la colocación. Llamen M-5277.

UN JAPONES DESEA COLOCARSE en casa particular de criado de manoW sabe hacer coteles, tiene recomendaciones de la última casa. Teléfono A-9814 Miguel.

UN JOVEN JAPONES CRIADO DE bano, desea colocarse en casa particular. Llame al A-9814.

119 COCINERAS Y COCINEROS

SE OFRECE COCINERO ESPAÑOL, para casa particular o comercio. Cocina criolla, española y francesa. Es hombre solo con referencias ,va a cualquier parte del interior. Dirección: Trocadero 28, teléfono A-6022

SE DESEA COLOCAR UNA BUENA cocinera española, cocina española y criolla, lo mismo con plaza que sin plaza, corta familia ayuda limpieza. Teléfono M-5350.

SE DESEA COLOCAR UN COCINEro fino, repostero, asiático, en casa particular. Cocina perfectamente a la criolla, española y francesa. Muy limpio y formal. Sabe cumplir con su obligación y tiene buenas referencias. M-4339.

SE OFRECE UN BUEN COCINERO repostero chino, cocina criolla, española y americana, miuchos años práctica en la cocina. Informan llamar por teléfono M-7344.

JOVEN CHINO PARA COCINERO repostero, sabe cocinar bien y cumplir su obligación, lleva tiempo en el país. Informes Telf. M-4475.

SE DESEA COLOCAR UN MAESTRO cocinero, asiático, joven, experto en toda clase de cocina y repostería, para casa particular, huéspedes o comercio. Tiene referencias y sin grandes pretensiones. Telf. M-1959.

SE OFRECE INMEJORABLE COCInera repostera de color sólo cocinar va a repartos criada fina, sabe coser, servir comedor y lavar y planchar. Ambas biuena presencia y referencias. M-7122.

COCINERO Y REPOSTERO Y HElador español, desea colocarse en buena casa particular. Informan teléofono M-4603. Manolo.

DESEA COLOCARSE UNA COCINEra en la misma una criada de cuartos, de mano, manejadora o lavandera, buenas referencias. Informa Sra. Herrera, F-5553.

SE OFRECE COCINERA ESPAÑOla si son pocos de familia, puede lavar la ropa u otros quehaceres, persona seria y trabajadora, desea casa de moralidad, no se coloca sueldo mínimo $20.00. Telfs. F-6363 y FO-6168.

COCINERA REPOSTERA DE MEdiana edad, sabe su obligación, hace plaza, tiene referencias. Sueldo: $20.00 duerme fuera. Teléfono F-2798

DESEA COLOCARSE ESPAÑOLA DE me diana edad para cocinera o cocinar y limpiar a corta familia sabe cumplir con su obligación y tiene buenas referencias. Sale al campo. Teléfono M-3215. San Ignacio No. 86.

SE DESEA COLOCAR UN COCINEro, sin pretensiones. Va al campo. Informan: Amistad 36. Telf. A-2795.

SE DESEA COLOCAR UNA ESPAÑOla para cocinar y ayudar a la limpieza de matrimonio solo o corta familia. Tiene buenas referencias. Telf. F-6150.

SE DESEA COLOCAR UNA COCINEra española, de mediana edad. Sabe cocinar a la española y a la criolla y ayuda a la limpieza, siendo corta familia. Sueldo: $18.00. Informan: U-6657.

SE DESEA COLOCAR UNA ESPAÑOla, para cocinera y repostera. Sabe hacer toda clase de pastelería. Tiene buenas referencias: F-6180.

SE OFRECE UNA MUCHACHA, PAra limpiar y cocinar, sabe hacer dulces. Es limpia y trabajadora. Tiene referencias: M-7442.

SE OFRECE UNA SEÑORA ESPAñola, de mediana edad, para casa de hombre solo, de moralidad, o para matrimonio solo, cocina y limpia. Telf. M-1534.

SE DESEA COLOCAR UNA COCINEra española, es buena cocinera y sabe de repostería. Es trabajadora y formal. En la misma, otra, para criada de cuartos o comedor. Tienen referencias. Telf. M-4130.

SE OFRECE UN COCINERO ESPAñol, para hoteles, fondas y casas particulares. Informes: Desagüe y Plasencia, Pasaje A. número 23, bajos.

SE DESEA COLOCAR UNA ESPAñola, para limpiar y cocinar a corta familia. En la misma, otra, para criada de mano. Tienen referencias. Informan: Telf. U-9798.

SE DESEA COLOCAR UNA SEÑOra para cocinar. Tiene referencias. teléfono M-4551.

SE OFRECE COCINERA PRACTICA en el oficio, lleva tiempo en el país cocina a la española y criolla, hace repostería, va a los repartos, tiene los mejores informes, desea familia de moralidad. Informan A-9731 sueldo 15 pesos.

COCINERO DULCERO BLANCO JOven con buenas referencias se ofrece casas particulares o comercio, muy práctico en su oficio. Teléfono M-5365 Botica

ESPAÑOLA MEDIANA EDAD COcinera, cocina española y criolla, sabe hacer dulces, en la misma una por horas, cocina y limpia, Villegas 87, entrada por Amargura.

SE OFRECE COCINERA PRACTICA en el oficio, cocina a la criolla y española y hace repostería. Lleva tiempo en el país y va a los repartos. Tiene las mejores referencias y desea familia de moralidad. Sueldo: 15 pesos., Informan: Telf. A-97331, de 9 a 11 y de 2 a 4.

COCINERA ESPAÑOLA DESEA COlocarse en casa de moralidad, sueldo $20.00. Informan Teniente Rey 77 teléfono M-4014.

DESEA COLOCARSE UNA COCINEra española en la misma una del país. Teléfono F-6014.

DESEA COLOCARSE UNA COCINEra blanca y otra de color, ambas con referencias, otra para criada o manejadora con referencias. F-3164

SE DESEA COLOCAR UNA JOVEN de color, para cocinar, entiende de repostería y sale fuera de la Ciudad. Tiene referencias y duerme fuera o en la colocación. Telf. F-6066.

SE DESEA COLOCAR UNA SEÑOra española, de mediana edad, de cocinera. Cocina a la española y a la criolla. Sabe de repostería y también se coloca para lavar. Tiene buenas referencias y no duerme en la colocación. Telf. F-5962.

SE DESEA COLOCAR UNA ESPAñola, para cocinar. No le importa ayudar a la limpieza. Informan: Telf. M-4306.

SE OFRECE UN COCINERO, JOVEN, para casa particular, casa de huéspedes u hotel. Conoce bien el giro y también trabaja de camarero, dependiente y ayudante. Tiene muy buenas referencias. Pregunte por S. Batista, Telf. M-4666.

SE DESEA COLOCAR UNA ESPAÑOla, de mediana edad, para cocinera. Sabe cumplir con su obligación y entiende de repostería. Tiene referencias. Telf. I-7349.

SE OFRECEN

119 COCINERAS Y COCINEROS

COCINERO REPOSTERO PARA CAsa particular se ofrece muy limpio joven de buen carácter español buenas referencias. Informan Gutiérrez No. 4 esquina mar Ceiba, Teléfono FO-2636.

DESEA COLOCARSE MAESTRO COcinero asiático, joven, experto toda clase cocina y repostería, para casa particular, comercio o Huéspedes. Habla correctamente español y tiene referencias. Teléfono M-1959.

SE DESEA COLOCAR UNA COCINEra. En la misma, una criada de mano, manejadora o lavandera. Tiene buenas referencias. Informes: Sra. de Herrera. G. número 244, entre 25 y 27. Vedado: F-5553.

SE DESEA COLOCAR UNA BUENA cocinera, del país. Tiene buenas referencias. En la misma, una criada con buenas referencias. Josefina: Telf. M-3339.

SE DESEA COLOCAR UNA BUENA cocinera española. En la misma, otra española, para criada de cuartos. Tienen buenas referencias. Josefina: M-3339.

SE DESEA COLOCAR UNA INGLEsa de color de la República Dominicana en casa de corta familia para cocinar sabe cocinar bien a la criolla tiene buenas referencias. Teléfono: FO-3301.

DESEA COLOCARSE SEÑORA JOven española para cocinar y limpiar. Tiene referencias. F-2084.

SE OFRECE UNA COCINERA, EXclusivamente para cocinar. Buen sueldo y duerme fuera. Telf. U-2808.

SE OFRECE COCINERA ESPAÑOLA de mediana edad, sale a los repartos. En la misma una criada española. M-1149 Sr. Luis Blanco.

SE DESEA COLOCAR UNA JOVEN del país para cocinera y al mismo tiempo otra del país también para criada de mano. Teléfono F-6014.

SE DESEA COLOCAR UNA SEÑORA joven. Cocina española y criolla y buena repostera; otra, para limpiar. Tienen referencias: A-8755.

SEÑORA INGLESA, DE MEDIANA edad, busca empleo con familias americanas o cubanas, para cocinar o limpiar. Tiene buenas referencias. Zanja 115, habitación 6, por Mercaderes.

SE DESEA COLOCAR UNA ESPAñola, para cocinar y limpiar, para corta familia. Tiene referencias. Telf. F-2255.

SE OFRECE UN COCINERO Y REpostero, español, valenciano, de mediana edad, sin pretensiones, para casa particular o de comercio. Es formal y va al campo. Informan: Telf. M-5678, Obrapía 81 bodega.

SE DESEA COLOCAR UN COCINEro fino, repostero, asiático, en casa particular. Cocina perfectamente a la criolla, española y francesa. Muy limpio y formal. Sabe cumplir con su obligacin y tiene buenas referencias: M-4503.

SE DESEA COLOCAR UN COCINEro repostero chino, sabe cocinar muy práctico criolla, española y americana. Cumple con su obligación tiene referencias de casa particular, informan: calle Reina 73, teléfono M-4712. Preguntar por Francisco.

DESEA COLOCARSE COCINERA DE color, cocina a la criolla y a la americana, sabe de repostería, no duerme en la colocación. F-6090.

SE DESEA COLOCAR UNA COCINEra española, sabe de repostería, tiene buenas ref erencias. Informan en la bodega de Paula y Damas. Teléfono M-5350.

120 MANEJADORAS

SE DESEA COLOCAR UNA MUCHAcha española de manejadora para cuartos, tiene recomendaciones y está acostumbrada a trabajar entre familias finas. FO-1616.

S EDESEA COLOCAR UNA JOVEN española, para manejadora o limpieza. Tiene referencias. Informes: Telf. F-6114.

123 COSTURERAS Y MODISTAS

SE DESEA COLOCAR UNA MODISta española, en casa particular. Corta por figurín y tiene excelentes referencias. En la misma, una criada para cuartos o de mano. Tiene buenas referencias. Informan: Telf. A-7470.

124 LAVANDERAS-LAVANDERO

SE DESEA COLOCAR UNA SEÑORA blanca de 40 años para lavandera, tiene referencias de casa en que ha trabajado, no importa ir al campo. En la misma una muchacha para criada de mano o manejadora, con referencias. Teléfono F-4867.

DESEA COLOCARSE UN ASIATICO en casa particular para lavar y planchar. Informes: Telf. U-5958. Bodega San Rafael y Espada.

125 CHOFERES

SE DESEA COLOCAR UN BUEN chofer, experto en toda clase de máquinas y mecánica. Tiene esmeradas referencias de buenas casas y sin pretensiones. Telf. M-1959.

SE DESEA COLOCAR UN ESPAÑOL, de chofer. Lleva 9 años de práctica. Tiene buenas referencias. Informan: Muralla 23. Telf. M-1170.

SE DESEA COLOCAR UN JOVEN español ,para chofer. Tiene recomendaciones de casas particulares de donde ha trabajado. Telf. F-5262.

SE DESEA COLOCAR DE CHOFFER un español tiene carta de ciudadano cubano y tiene buenas referencias y 15 años de choffer, en casa de comercio o particular. teléfono U-6612

SE OFRECE CHAUFFEUR PARA camión, tiene referencias. Teléfono FO-1565.

126 JARDINEROS

JARDINERO JAPONES DESEA COlocarse en casa particular, o finca y otro de criado de mano, tienen buenas referencias. Informan al teléfono A-7037.

128 AGENTES Y VENDEDORES

JOVEN VENDEDOR, CON EXPEriencia y características de capacidad y eficiencia, persona decente y deseoso de trabajar y cooperar en algo útil. Ofrezco mis servicios, a comerciantes e industriales, que deseen estimular la demanda de algún producto o artículo conocido en plaza. No acepto utopías ni bluff. Andrés Ramos: F-3698.

129 OFICINISTAS

SE DESEA COLOCAR UNA JOVEN, experta mecanógrafa y taquígrafa, en español e inglés; y otra, para dependienta cualquier giro, telefonista, consultorio, etc., sin pretensiones. Telf. M-1959.

SE DESEA EMPLEAR TENEDOR DE libros, mecanógrafo y taquígrafo comercial. Conoce de Ferretería, como viajante. Informes: M-6232, de 10 a 12 a. m.

SE DESEA COLOCAR UNA SEÑORIta, taquígrafa y mecanógrafa, para oficina, dependienta, etc. Tiene referencias y sin pretensiones. Informan: Telf A-7378.

CONTADOR, TENEDOR DE LIBROS Mecanógrafo, Taquígrafo y Corresponsal en inglés y español, solicita trabajo en casas serias. Buenas referencias. I-3803.

131 OFERTAS VARIAS

SEÑORITA EDUCADA E INSTRUIda, se ofrece para acompañar señora o niñas. Cose y borda, puede instruír niños y ayudar pequeños quehaceres. Va al campo o extranjero. Tiene buenas referencias. Telf. M-3464.

SE DESEA COLOCAR UN JOVEN del campo, para trabajar en finca de recreo o lechería, o en cualquier otro trabajo; y una joven, para limpieza de casa. Telf. F-4282.

SE OFRECE JOVEN 30 AÑOS BUEna preparacin, habla inglés correctamente, siempre ha residido en el extranjero, desea trabajar casa comercio. Informan Amargura 59, altos; teléfono A-0421.

A.E.C.D. 2016

La nueva política económica de Italia

HACE ya unos días, el difundido y autorizado periódico romano el «Giornale de Italia», publicó, calzado con la firma del eminente escritor y polemista Virginio Gayda, un trascendental artículo en el cual, dando por descontada la abolición de las sanciones, se fijaban los siguientes puntos básicos para que **Italia accediera a reanudar las relaciones comerciales con las naciones llamadas «sancionistas»**:

Primero: Italia, nación más sobria, ya no comprará grandes cantidades de artículos de lujo.

Segundo: El sitio económico sancionista estimuló la industria y la agricultura italianas, hasta rebasar técnicamente los límites de la economía nacional antes de la era de las sanciones.

Tercero: Ciertas nuevas corrientes comerciales de que dispone Italia, no pueden ser desviadas.

Cuarto: Italia no cederá en la cuestión de las balanzas comerciales favorables.

Quinto: Los problemas que se deriven del fomento del nuevo imperio colonial, serán considerados al mismo tiempo que el nuevo programa de tráfico del reino.

Sexto: Se tendrá en cuenta la realidad de la rápida formación de una autarquía económica.

Tales manifestaciones, debidas a la brillante pluma de un internacionalista que, desde hace ya varios años, acostumbra a reflejar en su periódico el sentir de las esferas oficiales italas, cayeron en los círculos internacionales como la clásica piedra en las tranquilas aguas del no menos clásico estanque, causando dos reacciones completamente opuestas. Una, de honda preocupación; otra, de incredulidad y escepticismo.

Los más preocupados parecen ser los hombres de negocios, o, mejor dicho, todos los que toman parte, directa o indirectamente, en los tráficos con Italia, actuando al margen de las oscilaciones de la relativa balanza comercial. Estos señores interpretan al pie de la letra las referidas manifestaciones de Virginio Gayda, no ocultando que, de responder efectivamente al pensamiento de los dirigentes del Palacio Chigi, constituyen el paso previo a una completa paralización de todo comercio con Italia. Poseídos de pánico frente a la eventualidad de un perjuicio personal, complican extraordinariamente las cosas haciendo imposible el camino de las soluciones más prácticas y rápidas.

A la segunda categoría—a saber, a la legión de los escépticos—pertenecen los irreductibles paladines del libre cambio, que, prisioneros voluntarios de su rigidez, insisten en aplicar a los fenómenos económicos las leyes de la Naturaleza, agarrándose desesperadamente al anacrónico concepto del **homo oeconomicus.**

En pleno proceso de estatización universal, siguen hablando y actuando como si el Estado no existiera y, en todo caso, se empeñan en no reconocerle ningún derecho de intervención.

Estos miopes economistas, que se niegan terminantemente a respirar la candente atmósfera de nuestros tiempos, han leído el artículo de Virginio Gayda sonriéndose irónicamente, toda vez que están convencidos de que el país que aplicara la política económica por él perfilada, firmaría su sentencia de muerte.

A todas estas personas, a los economistas de cátedra, a los hombres de negocios, recordaremos que Italia ha llegado a la **autarquía económica** tras diez años de tesoneros ensayos corporativos, que hicieron efectivo el control del Estado sobre las múltiples actividades nacionales, acabando de una vez con la ruinosa doctrina y práctica política del **indeferentismo** del Estado frente a los complejos problemas de la producción y del trabajo. Con la ventaja que patronos y obreros, en lugar de ser—como pasa en Rusia—pasivos instrumentos del despotismo estatal, encuentran en la **Corporación** la oportunidad de armonizar, bajo la égida del Estado, sus intereses en conflictos. Y siendo el corporativismo un genial ordenamiento de contenido esencialmente económico, **no debe extrañar que abarque y discipline también las relaciones comerciales de Italia con los demás países.**

Esto se efectúa a través del llamado «Instituto Nacional por las Exportaciones e Importaciones», delicadísimo organismo en el cual hay un selecto núcleo de expertos. Dicho Instituto elimina, con su perfecta organización, las dificultades de todas clases que se oponían, en el pasado, a la expansión del comercio italiano, encauzando a la vez las corrientes comerciales de la nación hacia aquellos países que pueden proporcionar a Italia los productos que ella necesita.

Hasta hace unos años, Italia era, antes que nada, un país **importador.** Ahora, en cambio, gracias a la enérgica política agrícola e industrial de Mussolini, **son muy contados los productos que ella misma no fabrica.**

Los hombres de negocios, a los que nos referíamos en las primeras líneas de este escrito, pueden mirar tranquilos el porvenir. Italia no quiere, ni tampoco podría, encerrarse en un espléndido aislamiento económico. Pero, a raíz de las sanciones, está firmemente decidida a no ceder a los caprichos de ningún país—por poderoso que sea—**reservándose el derecho de negociar convenios comerciales exclusivamente sobre la base de positivas ventajas para su economía.**

Los tiempos en que un gobierno u otro imponían la firma de desfavorables acuerdos comerciales, apoyándose en la preponderancia de sus buques de guerra o ejércitos, han adquirido ya el sabor de un agitado sueño. Ya que los sensacionales acontecimientos de este último año han demostrado claramente que Italia **es lo bastante fuerte para imponer sus derechos.**

Naturalmente, los países que, pese al severo régimen de sanciones decretado por la Sociedad de Naciones, se solidarizaron con ella, no sólo con manifestaciones platónicas, sino también abriéndole sus mercados, tienen derecho a que el Gobierno de Roma practique para con ellos la política económica del **buen trato**, con todos los privilegios y beneficios que la misma implica. Por otra parte, los países sancionistas—y entre ellos Cuba—pueden contar con el **espíritu de equidad** que anima a los dirigentes italianos, sinceramente deseosos de restablecer—también en el campo económico—una cordial cooperación internacional.

PAOLO NICOLAI

MANIFESTACION EN FAVOR DE LA UNION COMPLETA DE POLONIA CON DANZIG

VARSOVIA, julio 16. (AP).— Esta noche aparecieron en las calles de Varsovia unos pasquines en los cuales se invita a todos los habitantes de la capital polaca a participar en la manifestación que se efectuará mañana para pedir la más completa unión entre Polonia y la Ciudad Libre de Danzig.

Firmados por doscientas organizaciones polacas y judías, los pasquines llevan la siguiente inscripción: «Tenemos mayores derechos en Danzig. El único cambio que puede tener lugar es una unión más completa entre Danzig y Polonia».

INGLATERRA ACCEDE A LA CONFERENCIA DE PAISES FIRMANTES DE LOCARNO

"LOS ERRORES DEL NEGUS CAUSARON SU DERROTA". - Badoglio

Italia aceptará la colaboración del capital extranjero para desenvolver los recursos naturales de Etiopía

La política exterior de Italia, según los bien enterados se reducirá a obtener un acuerdo que contenga limitación de los armamentos y reforma de la Liga a base de realidad

ROMA, julio 16. (Havas).—Las declaraciones que hizo el Duce Mussolini ayer, en su discurso desde la plaza de Venecia y las que ha hecho a un periódico norteamericano, en relación con la futura política exterior de Italia, han provocado comentarios en la prensa fascista.

«Il Lavoro Fascista» dice: «El problema que consiste en aislar cada vez más a Alemania, se encuentra a la moda del día. Se trata de hacer desaparecer las aristas que puedan llevar a una colaboración con el Gobierno de Berlín. La situación italo-inglesa que en un momento dado puso en grave peligro la paz europea, tiende ahora hacia la serenidad que llevará, sin disputa, a una concepción más estable del problema continental».

Cree el citado periódico que la política internacional de Italia, dentro de la situación actual, consiste en: Primero, obtener un acuerdo que contenga la limitación de los armamentos; segundo, reformar la Sociedad de las Naciones a base de la realidad, y tercero, colaboración del capital extranjero en el desarrollo de los recursos de Etiopía.

BADOGLIO DICE QUE UN ERROR DEL NEGUS CONVIRTIO SUS POSIBILIDADES DE VICTORIA EN DERROTA

PARIS, julio 16. (Havas).—El primer virrey de Etiopía, mariscal Pietro Badoglio, en la importante entrevista concedida a «Le Journal», por medio de madame Melle de Bonneuil, dijo que había regresado de Etiopía a Italia porque su misión estaba terminada en Africa y porque en Roma podía servir mejor a la patria. Añadió que la agitación que mantiene todavía el ras Imerú, que ha tomado la bandera de la revuelta etiope, no podrá durar mucho tiempo.

El mariscal dijo que en el curso de la campaña llegó a tener la impresión de que el negús podía haber evitado la derrota. Después de las batallas de Endertá, el Tembien y el Chiré, en que fueron derrotados los cuatro rases más populares de Etiopía, fué cuando el negús desató una ofensiva anticipada, sin preparación, cayendo en los errores que ocasionaron su destrucción total.

Terminó diciendo que escribirá la historia de la campaña de Abisinia y que será publicada en forma de libro en el mes de septiembre, simultáneamente en cinco idiomas.

ITALIA CONTINUA RECIBIENDO SUMISIONES EN AFRICA Y LA CAMPAÑA CONTRA LOS GRUPOS AISLADOS QUE LE HACEN RESISTENCIA

ROMA, julio 16. (Havas).—Desmiente la agencia Stefani las noticias alarmantes procedentes del extranjero, en relación con la situación del Africa nordoriental, precisando que el estado de cosas allí existente es perfectamente normal, «como lo demuestran los diarios sometimientos de jefes y grupos indígenas, aparte de que siguen las operaciones para terminar con los pequeños grupos que en algunas partes hacen resistencia».

EDEN ESPERA EFECTUAR CONFERENCIAS RESPECTO A LA SEGURIDAD EUROPEA

LONDRES, julio 16. (AP).—Se tiene entendido que el Secretario de Relaciones Exteriores, Eden, manifestó hoy a los embajadores de Francia y Bélgica, que aunque es posible que la conferencia de Bruselas no tenga la aprobación de la Gran Bretaña, considera factible sostener conversaciones con Bélgica y Francia sobre la seguridad europea, preparatorias a una conferencia general.

LOS ACTOS DE FALTA DE RESPETO A TRUJILLO SON DESAPROBADOS POR HULL

WASHINGTON, julio 16. (AP).—El Secretario de Estado, Hull, notificó al ministro dominicano, Pastoriza, que el gobierno de los Estados Unidos repudia y desaprueba todo acto que pueda constituir falta de respeto para el presidente, generalísimo Trujillo.

A bordo del yate "Sewanna", el Presidente de los Estados Unidos, Mr. Roosevelt inició sus vacaciones con una temporada de pesca

El Presidente Roosevelt se encuentra desde el martes a bordo del «Sewanna», donde pasará las vacaciones dedicado a la pesca. El Jefe del Ejecutivo americano inició su pesquería en el puerto de Pulpit, en Rockland, Maine.

Esta reunión se limitará a preparar otra conferencia en la que puedan estar presentes Italia y Alemania

A cambio de la aquiescencia inglesa, Francia se comprometió a aplazar su demanda de la promulgación de los acuerdos de Marzo, que equivalen a una alianza franco-belga-británica

PARIS, julio 16. (AP).—En los círculos autorizados se decía esta noche, que está asegurada la conferencia de Francia, Gran Bretaña y Bélgica, signatarias del tratado de Locarno, para el 22 de julio, como resultado de un compromiso franco-inglés.

Francia, según se dice, ha convenido en que la conferencia se limite a un simple «cambio de impresiones», excluyendo toda decisión acerca del problema de Locarno.

El Gobierno francés prometió también no exigir el cumplimiento de los acuerdos del 19 de marzo pasado, que equivalen prácticamente a la ayuda armada por parte de Inglaterra a Francia y Bélgica, en el caso de una crisis.

Sábese, o al menos así se dice, que Alemania hará en breve un gesto de conciliación.

La Gran Bretaña, al decir de los funcionarios franceses, ha acordado asistir a la reunión de las tres potencias con tal de que se limite a preparar la celebración de una segunda conferencia de Locarno, en la que tomarían parte Alemania e Italia, desde el primer momento.

Los gobiernos francés e inglés están de acuerdo, al decir de los centros oficiales, en que es necesario que la reunión se efectúe con Bélgica, para examinar los problemas europeos a la luz del nuevo convenio austro-Alemán, así como la nueva cooperación entre Alemania e Italia.

La reunión de Bruselas, según se dice en tales centros, se limitará a lo siguiente:

Primero: Un examen general de la situación europea.

Segundo: Preparación de una conferencia que incluya a Italia y a Alemania o que sea más amplia a fin de incluir a las demás potencias continentales.

A cambio de la promesa británica de asistir a las conversaciones preliminares, Francia prometió aplazar su demanda acerca de la promulgación de los acuerdos de marzo 19, que equivalen a una alianza militar franco-belgabritánica hasta que se reciba la contestación alemana al cuestionario que envió el gobierno de Londres a Berlín.

Dícese en los centros oficiales que el gobierno francés tiene noticia de que el Fuehrer Adolf Hitler, ha redactado la contestación al cuestionario inglés y que piensa enviarlo pronto a Londres.

En caso de confirmarse ésto, a juicio de los observadores, desaparecerían las objeciones que ha hecho Francia a la participación de Alemania en la conferencia, a la cual se ha negado a concurrir Italia si no se invita también a Alemania.

Las noticias recibidas en esta capital dicen que el Fuehrer está trabajando con el Ministro alemán en Austria, Franz von Papen, en Berchtesgaden.

El hecho de que Alemania no haya contestado al cuestionario del 6 de mayo, relativo a sus «intenciones» con respecto a la Renania y al resto de Europa, ha sido la base principal en que se ha apoyado la insistencia francesa contra la participación alemana en las conferencias de Locarno entre la Gran Bretaña, Francia y Bélgica.

El Japón vende 20 aviones a Cantón para la contienda

Estos aparatos militares habrán de ser empleados en la guerra con Nankin

SHANGHAI, julio 16. (Por «The New York Herald Tribune Service».)—Hoy se logró evitar un choque entre el Segundo Cuerpo de Ejército de Kwantung, leal al general Chen Chi Tang, y el Primer Cuerpo del Ejército de Kwantung, bajo el mando del general Yu Han Mou, elegido por el Gobierno Central de Nankín para sustituir a Chen como jefe militar de Kwantung, cuando las tropas de Chen se retiraron de Siukwan, junto al ferrocarril Cantón-Hankow, estableciendo una nueva línea de defensa en Yingtak, a cuarenta millas al sur de Siukwan.

Anoche las fuerzas del general Yu llegaron a Tachao, a diez millas al norte de Shiukwan, esperando ocupar esa ciudad hoy. Shikwan está situada a ciento veinte millas de Cantón. Las tropas del general Chen establecieron su segunda línea de defensa en Yuantán, a treinticinco millas de Yingtak y una tercera línea en Chuntien, a mitad del camino entre Yuantan y Cantón.

El ramal del ferrocarril de Hangkow, entre Cantón y Yuantán, suspendió el servicio de carga y pasajeros debido a que Chang se ha apoderado de la vía férrea para transportar tropas y abastecimientos de boca y guerra.

Veinte aviones comprados en el Japón, que llegaron a Cantón hoy, constituirán las dos nuevas escuadrillas aéreas de Kwantung.

Nankín ha reiterado hoy que las tropas del Gobierno Central no se habían adentrado en la provincia de Kwantung, añadiendo que las tropas de Nankín esperan el resultado de la expedición punitiva del general Yu, contra el depuesto general Chen.

Estando ambos ejércitos de Kwantung, uno leal a Nankín y el otro a Cantón, separados tan sólo por cuarenta millas de ferrocarril, sólo la capitulación a última hora de Chen ante la fuerza del decreto de expulsión contra el redactado por Nankín, podrá evitar el inminente inicio de las hostilidades.

Desde Hong Kong informan hoy de nuevas defecciones de tropas de Kwantung en favor de Nankín. A esa última ciudad llegó hoy el general Teng Lung Kwang, segundo jefe del Cuarto Cuerpo de Ejército de Kwantung, acompañado por los jefes de tres regimientos del Segundo Cuerpo de Ejército de Kwantung. El general Teng Lung dió una alocución de despedida, apelando a Chen para que obedezca las órdenes del Gobierno Central.

ACTUALIDAD INTERNACIONAL

EL atentado, o el acto de protesta, como quiera llamarse, contra el rey de Inglaterra, no ha alterado la serenidad de un pueblo, ni ha forzado a la promulgación de medidas draconianas ni a detenciones en masa. Contra el rey, en la época en que era príncipe de Gales, se habían producido con frecuencia esas protestas, principalmente en sus famosos viajes a las regiones mineras, donde más de una ocasión se llegó a lanzar alguna frase afrentosa contra la monarquía. Si Jorge V, en vez del entonces príncipe de Gales, hubiese ido a esas zonas, seguramente las manifestaciones habrían sido las mismas. En cierto modo, en Inglaterra suponen que estos son naturales, que tienen que producirse, porque ya no es posible la divinización del rey, como se hace, por ejemplo, en el Japón con el emperador. Así, pues, con la misma calma con que ha sido recibido el hecho en sí, se han producido manifestaciones de lealtad al sincronismo viviente de la tradición regia británica. Allí sí puede decirse que el homenaje es para la institución, no para la persona, y un buen inglés, aunque lamenta que la persona de Eduardo de Windsor le hayan hecho pasar un mal rato, ni siente preocupaciones sobre la seguridad del sistema ni cree que este hecho pase de ser una falta de respeto al soberano. Allí, seguramente, no se produjo la exclamación hecha de: «¡Nos viene encima el comunismo!», que parecería ridícula a un parsimonioso caballero del Mall. Los ingleses creen que las amenazas exteriores están neutralizadas por la seguridad de sus hombres y hay cosas que no pueden suceder cuando los que están al frente de un sistema político conocen el grado de solidez de las instituciones. Por eso, Andrew McMahon ha sido acusado de «portar armas prohibida con intenciones de inseguridad para las personas».

Restar importancia al hecho, es, más, en ese país, tiene un valor extraordinario: evitar que el acto de protesta contra el rey se tradujera en la dimisión del Consejo de Ministros, con todas las consecuencias de una crisis ministerial, que en estos instantes, no pudiera solucionarse de una manera satisfactoria sino por la disolución completa del Parlamento. La complicación sería excesiva y las consecuencias de mayor alcance en estos momentos, que dejar las cosas en su propio punto. Es más político y más de acuerdo con las tradiciones británicas.

En Alemania o Rusia—y están de ejemplo los casos del 30 de junio de 1934 y el asesinato de Kirov—un hecho semejante sería la señal para una matanza de la oposición, para juicios espectaculares, para alarmar para todos esos actos que señalan la falta de ese afincamiento tradicional, que sí existe en Inglaterra. En España, por ejemplo, la muerte de Calvo Sotelo ha producido una conmoción mayor en las consecuencias que la que el atentado al rey ha ocasionado en Londres. El detalle tremendo es, desde luego, el factor crispante, pero ha habido exceso de maniobra política alrededor del crimen. Hay también la significación de inestabilidad política, del relajamiento de autoridad en el caso español.

Eduardo VIII, como rey, ha inspirado muchas de las decisiones recientes de su gobierno. Se le atribuye el estar haciendo reaccionar la monarquía sobre los ministros, y aun es probable que en las últimas decisiones desconcertadoras del Almirantazgo y la Foreign Office haya intervenido con mucho sus indicaciones. En esos ministerios siempre el rey ha tenido mayor influencia.

Ha terminado la conferencia de Montreaux prácticamente sin haber llegado a un acuerdo para la revisión de importantísimos problemas de esa región de Europa. La cuestión de Oriente, renace con toda la fuerza de la segunda mitad del sigle XIX. Las divergencias entre Yugoeslavia y Bulgaria, por la Macedonia, no se han esbozado siquiera; ni se han perfilado las reivindicaciones búlgaras concernientes a una salida al mar por la Tracia occidental, ni se han tenido en cuenta las aspiraciones de los habitantes de la Dobruscha a reunirse a Bulgaria. Además, la cuestión de las islas del Dodecaneso, cuya posesión por Italia plantea a los griegos un espinoso problema de irredentismo, ni se insinuaron. En verdad, pues, como dice la prensa alemana, se ha buscado más la alianza de Turquía, para la defensa de la ruta de la India, que la solución efectiva de las enormes cuestiones del Levante.

J. L. M.

Como consecuencia de la nueva convención referente a los Dardanelos, Alemania pretende aumentar su flota temiendo que Rusia reuna su escuadra en el Báltico

Los Obispos ortodoxos del protestantismo alemán lanzan una violenta diatriba contra la reforma nazi exigiendo la restauración de la Cruz de Cristo en vez de la Swástica

BERLIN, julio 16. (Por The New York Herald Tribune Service).—Para Alemania los resultados por la conferencia de los Dardanelos en Montreux, son prueba adicional de que el Pacto franco-ruso constituye un peligro para la paz continental y un obstáculo para el acuerdo entre las naciones occidentales, según fué exteriorizando hoy, aquí en las altas esferas oficiales.

De acuerdo con esa interpretación de Alemania al texto del convenio, Francia y Rusia han obtenido todo lo que aspiraban. Rusia, pese a la oposición inglesa, tendrá libertad de mover sus barcos hasta fuera del Mar Negro.

De acuerdo con el convenio, los Estrechos en realidad sólo podrán abrirse en tiempo de guerra a los barcos de aquellas naciones que estén cumpliendo las obligaciones contraídas bajo el pacto de la Liga de las Naciones o bajo los pactos realizados dentro de la estructura de la Liga y los barcos de las naciones a las cuales Turquía esté unida por tratados. Pero, según los alemanes, estas cláusulas condicionales no tendrán efecto en cuanto a Francia o Rusia, pues Francia y Rusia consideran que su alianza defensiva está dentro de la estructura de la Liga y la tendencia de Turquía por el momento es aceptar esta interpretación.

Como quiera que la escuadra soviética podrá moverse libremente del Mar Negro al Báltico y por lo tanto, aumentando el poder de concentración en aguas bálticas, aquí se hablaba hoy de que Alemania pediría el aumento en la cuota naval otorgada a ella de acuerdo con el pacto naval anglo-alemán.

VIOLENTA DIATRIBA DE LOS OBISPOS ORTODOXOS DEL PROTESTANTISMO ALEMAN CONTRA LA REFORMA NAZI

BERLIN, julio 16. (Por The New York Herald Tribune ervice).—Se ha sabido hoy, que los líderes del movimiento confesional, tendencia oposicionista dentro de la iglesia protestante evangélica alemana, han dirigido un escrito a Hitler conteniendo la más virulenta acusación contra los preceptos y prácticas del régimen nazi que hasta ahora se ha registrado desde la consolidación del nazismo en el Poder.

El escrito fué entregado a Hitler hace cinco semanas, sin que hasta el momento haya sido contestado. En el escrito los líderes confesionales denuncian intrépidamente la tendencia alemana de tratar a Hitler, «con reverencia que sólo se debe a Diós», los sistema de campamentos de concentración, el sistema de espionaje establecido dentro del país, la carencia de control legal sobre la policía política secreta «Gestapo» y los resultados de la falsificación de las elecciones del Reichstag en marzo pasado.

El escrito también condena la persecución de la fé evangélica, el esfuerzo Nazi para eliminar el cristianismo de la vida pública, la introducción en las escuelas de las doctrinas del paganismo germano, la glorificación de la raza aria, el antisemitismo y la doctrina del utilitarianismo nacionalista.

Después de manifestar que «la doctrina moral opuesta al cristianismo está propagándose en Alemania», el escrito termina diciendo: «pedimos que se le dé libertad a nuestro pueblo para que continúe su existencia, bajo el signo de la cruz de Cristo, para que nuestros nietos no tengan que maldecir a sus padres por haberlos dejado en el país que les veda a ellos el reino de Dios.»

El documento está firmado por diez dirigentes autorizados del movimiento confesional. No obstante el vigor de la denuncia, hasta ahora ninguno de los firmantes han sido molestado por la policía secreta.

Si después de un período de dos semanas o más, Hitler no se digna contestar, se tiene entendido que el escrito será publicado clandestinamente en forma de panfleto y distribuído a través de los círculos evangélicos.

Es creencia general aquí que los líderes Nazis iniciarán una campaña represiva contra el movimiento confesional después de la celebración de los Juegos Olímpicos.

Asesinaron a un diputado rumano, traidor al fascio

Un grupo de estudiantes lo mató a tiros y se cree que hay otros en la lista

BUCAREST, julio 16. (Havas).—Seis estudiantes penetraron en la habitación que en un hospital de esta ciudad ocupaba el diputado Stellesco (Mihai), asesinándolo a balazos. Stellesco había sido lugarteniente del famoso jefe de la Guardia de Hierro, Codreanu, grupo fascista y semítico, que asesinó al jefe del Gobierno, Duca. Hace poco, después de haberse distinguido por sus actividades terroristas, rompió con la Guardia de Hierro, disuelta por órdenes del Gobierno, pero que conservaba su forma secreta de organización, publicando un escrito en los periódicos en que decía que las inspiraciones de la entidad venían del extranjero. Los asesinos se constituyeron prisioneros de la Policía, conjuntamente con otros cuatro más, que no dispararon, pero que con ellos se presentaron en el hospital.

Declararon a la policía que lo habían «ejecutado» por traidor. Dícese que el diputado figuraba en la lista de las personas que deben ser muertas por los guardias de hierro, por resolución que en Transilvania adoptaron los estudiantes nacionalistas en el mes de abril pasado.

En la nota que entregaron a la policía dijeron que la ejecución se había realizado «por el bien de la Patria».

Las circunstancias en que se produjo el crimen han causado vivísima emoción en toda Rumania, porque se sabe que hay en turno para ser asesinados por los revoltosos otros jefes significados del Partido Nacional Agrario Rumano.

MAS REFUERZOS PARA JERUSALEN

JERUSALEN, julio 16. (Havas.)—Hoy llegaron nuevos refuerzos para las tropas británicas que se encuentran de guarnición en Palestina, combatiendo contra los nacionalistas árabes. Las unidades llegadas son el XI de Húsares y una compañía de artillería escocesa, esperándose que el lunes lleguen el II batallón del regimiento de Lincolnshire y el II regimiento de Gales, que se encuentran actualmente en El Cairo.

Constituye una verdadera revolución económica la reforma del Estatuto del Banco de Francia, aprobada ya

Esta drástica y trascendental medida, fué aprobada ayer por amplísima mayoría en el Parlamento francés y modifica de una manera substancial la política del crédito nacional

Por John Elliott

PARIS, julio 16 (Por «The N. Y. Herald-Tribune Service»). — Hoy, la Cámara de Diputados, alzándose airada contra la dictadura económica que ejercen en Francia, los Rothschilds, Wendels y las otras «doscientas familias» dueñas económicas de la nación desde hace más de un siglo, acordó, después de un debate que duró sólo una tarde, aprobar el proyecto de ley del Gobierno del Frente Popular para democratizar el Banco de Francia, con la votación de 430 contra 111 votos.

El control efectivo de las emisiones del Banco, de acuerdo con la medida adoptada hoy, por la Cámara Baja, estará no en manos de la oligarquía formada por poderosas familias francesas, sino por los representantes del comercio, la industria, los obreros, agricultores y el Gobierno.

El día fué de completo triunfo para el Gobierno del Frente Popular, ya que el otro proyecto de gran trascendencia, la ley de nacionalizacón industrial, no sólo fué presentado ante la Cámara de Diputados, sino que se asegura que será aprobado mañana.

Lo indicó claramente el hecho de una enmienda de la oposición pidiendo el control gubernamental en lugar de la nacionalización fuese rechazada por 393 votos contra 164.

La ley reformadora del Banco contiene tres puntos fundamentales:

Primero: Concede el derecho de asistencia a la reunión anual a los 47 mil accionistas, en lugar de limitar la asistencia a los 200 más poderosos accionistas, como ocurría hasta ahora.

Segundo: Asegura la independencia del Gobernador y Vicegobernadores del Banco, de la influencia o presión financieras.

Tercero: Coloca la dirección del Banco en manos de un Consejo General, donde estarán representadas todas las ramas de la vida nacional y económica, en vez del Consejo de Quince Regidores, elegidos por las doscientas familias como ocurría anteriormente.

Los círculos financieros creen que la consecuencia de la ley será hacer más liberal el Banco en la extensión de créditos a la industria y la agrcultura y menos rígido en mantener el patrón oro y los ortodoxos principios financieros de antes.

Paladín de la nueva ley bancaria fué Vicente Auriol, socialista, ministro de Finanzas. «El Gobierno de Francia es democrático y se basa en el sufragio universal», dijo Auriol, «pero su régimen económico es oligárquico y se basa en el derecho divino. Esta contradicción tiene que terminar; la total actividad económica de la nación es regulada, de hecho, por los Regidores del Banco de Francia. Esto es intolerable y nuestra ley terminará con ese anacronismo. El Banco de Francia podrá participar en el renacimiento de la nación mediante la nueva distribución del crédito más liberal y más justa que antes y tratar al campesino y al agricultor con la misma igualdad que al poderoso capitalista.

De los 47 mil accionistas del Banco de Francia, 18 mil poseen sólo una acción y 9 mil sólo dos. Aunque la nueva ley le da a todos los accionistas voz y voto en la reunión anual, esto es más bien un símbolo que un privilegio, con significado práctico, ya que se permitirá un sumo director del Banco de Francia.

«Además de tres censores del organismo, el directorio estará formado por un Gobernador, dos Vicegobernadores y veinte Consejeros. Cinco representarán a los productores, y consumidores y al comercio; cinco serán elegidos ente los expertos en créditos, y diez representarán los intereses colecitvos de la nación».

Las características esenciales de la nueva dirección, es que los funcionarios civiles, incluyendo al Gobernador, formarán la mayoría así de la futura administración del Banco que quedará completamente controlada por la nación y el Gobierno, que será dueño absoluto de la política de crédito del Banco de Francia.

Tanto el Gobernador como el Vicegobernador no tendrán más que ser como antes accionistas. Anteriormente el Gobernador del Banco de Francia tenía que poseer cien acciones y los Vicegobernadores, cincuenta. El valor de las acciones del Banco en el mercado de valores, actualmente, es seis mil francos. No sólo la obligación monetaria es considerable, sino que además, si bajase el valor d elas acciones, el Gobernador tendría que enfrentarse con una pérdida que lo afectaría financieramente de manera considerable.

La Corte inglesa no hace mención de lo sucedido

A Palacio llegan mensajes de Jefes de Estado enviando sus efusivas felicitaciones

LONDRES, julio 16. (AP.)—En la Circular de la Corte de esta noche no se hace mención alguna del incidente de Constitution Hill.

Se limita a decir lo siguiente:

«A la terminación de la ceremonia (en Hyde Park), el Rey regresó al Palacio de Buckinghan a la cabeza de las tropas, desfilando los regimientos ante Su Majestad frente al Palacio».

La Reina María, el Duque de Connaught y demás miembros de la familia real regresaron al Palacio de Buckingham en automóvil antes de que se registrara el atentado contra el Rey y no se enteraron del incidente hasta la llegada de Su Majestad al Palacio.

El Reichsfuehrer felicitó al Rey Eduardo en un telegrama que dice: «Acabo de enterarme del bastardo ataque contra Vuestra Majestad y deseo hacer llegar hasta Vuestra Majestad mis más cordiales felicitaciones por haber escapado a ese peligro».

Siembran pánico los temblores de tierra en E. Unidos

En la costa Noroeste del Pacífico los mismos han ocasionado algunos daños

SPOKANE, Washington, julio 16. (AP).—La repetición de los temblores de tierra han sembrado el pánico entre los residentes de esta ciudad y han producido daños en la costa noroeste del Pacífico.

La sacudida más severa, ocurrida a las 11:15 de la noche de ayer, hora del Pacífico, fué causa de que los residentes de Spokane se lanzaran a las calles y parques, pero al parecer causó los daños más importantes en Milton-Freewater, Oregón, a 150 millas al suroeste de esta ciudad.

Entre el momento de la primera sacudida y las 6:30 de la mañana, los residentes de Milton Freewater contaron veintiocho estremecimientos de la tierra.

La chimenea del edificio de la Milton Union High School, presenta grandes grietas como resultado del temblor. Una casa de concreto próxima a Umapine, Oregón, quedó convertida en ruinas. Varias chimeneas de ladrillos se derrumbaron en Walla Walla, Washington, y en varios otros lugares y la tubería maestra de Spokane sufrió averías.

San Diego, a más de mil doscientas milas al sur, también experimentó tres sacudidas en la noche de ayer, a partir de las 8:39½, pero no tuvieron bastante fuerza y de ellas sólo se enteraron algunas personas.

El partido de Starhemberg dice que Austria debe unirse a toda nación dispuesta a combatir el bolchevismo

En la conferencia de Jefes del Partido del Príncipe se acordó lanzar un manifiesto en tal sentido, rehuyendo tratar del Pacto austro-alemán para no atacar al Gobierno

VIENA, julio 16. (Havas).—La conferencia de jefes del Heimatschutz, reunida bajo la presidencia del príncipe Starhemberg, terminó los debates manifestándose contra el bolsheviquismo, pero sin establecer una línea precisa de conducta frente a los acuerdos austro-alemanes, redactándose un manifiesto en este sentido, en el que se establecen los mismos puntos sostenidos por el príncipe en su comunicación al Duce, cuando dimitió el puesto de vice-canciller en el gabinete de Schuschnigg.

Por otra parte, el manifiesto esquiva de todos modos tomar una posición a fondo en la cuestión del tratado austro-alemán, para evitar el hacer oposición al gobierno en este caso.

El manifiesto termina diciendo que el Heimatschutz se declara fascista, creyendo que el fascismo salvará a Austria, felicita al gobierno por el pacto con Alemania y dice que espera que el tratado dará ocasión a extender la colaboración entre los estados y grupos de estados «decididos a combatir sin misericordia el bolcheviquismo, que es visiblemente la mayor amenaza que sobre Europa pesa».

ALEMANIA CREE QUE LA NUEVA CONVENCION DE LOS DARDANELOS, ES UNA NUEVA ALIANZA CONTRA ELLA, A LA CUAL HAN SIDO ARRASTRADOS LOS TURCOS

BERLIN, julio 16. (Havas).—La prensa alemana critica el tratado de Montreaux, diciendo el periódico oficioso, «La Correspondencia Política y Diplomática», que esos pactos no constituyen sino un ensayo de aplicar los convenios de la Sociedad de las Naciones, en un sentido determinado.

Conceptúa que el convenio de la Sociedad de las Naciones, en este caso, no ha servido sino de pantalla a una política mal disimulada de alianzas. Sostiene que los resultados de tales métodos no pueden ser más inquietantes, porque ahora se trata de llevar a Turquía a un sistema de alianzas contra Alemania, nada conveniente a la paz europea.

Termina diciendo que en el criterio de Alemania, ese pacto de los Estrechos, lejos de servir a los intereses de la paz, no vale sino para despertar mayores inquietudes.

AUSTRIA PRETENDE SERVIRSE DEL PACTO CON ALEMANIA PARA REALIZAR LA UNION ECONOMICA DEL DANUBIO

VIENA, julio 16. (Havas).—El doctor Ludwig, jefe del servicio de prensa del gobierno austriaco, ha manifestado: «Alemania debe ser consultada en toda gestión que se refiera al logro de un nuevo orden de cosas en Europa Central», diciendo que las repercusiones del pacto con Austria son de tal carácter que no se puede esperar de ellas menos de la reorganización económica de la zona danubiana. Añadió que los tratados de Roma, de marzo de 1934, contienen ya las fórmulas para un entendimiento de este género, al cual debieran asociarse otros estados.

EL SOCIALISMO AUSTRIACO CREE QUE EL PACTO CON HITLER PRECIPITARA A AUSTRIA EN LA GUERRA, CON EL CRECIMIENTO DEL REGIMEN NAZI, POR LO CUAL COMBATIRAN RUDAMENTE A SCHUSCHNIGG

VIENA, julio 16. (Por The New York Herald Tribune Service).—El Comité central del movimiento clandestino socialista, lanzó ayer un manifiesto condenando el convenio austro-alemán. Dicen los socialistas que el canciller Schuschnigg, por virtud de su acto, ha convertido a Austria en un puente entre dos centros de guerra: Roma y Berlín, complicando a Austria en las preparaciones bélicas que está llevando a cabo Alemania. El citado manifiesto socialista apela a todos los obreros y campesinos, como también a aquellos de las clases medias que han sido engañados por la política de Schuschnigg, y todos aquellos que odian el nazismo, a formar un frente popular, para combatir el establecimiento del nazismo en Austria y la amenaza de guerra.

La proclamación dice: «Combatamos juntos tesoneramente contra Hitler y Mussolini, con el nuevo lema «¡Abajo Schuschnigg, el hombre que ha preparado el camino para el nazismo y está preparando el camino para la guerra!».

Los judíos austriacos también están expresando su inconformidad con el pacto austro-alemán. Dice el principal órgano judío, el «Stimme» en su última edición: « Principalmente tenemos que contar con el efecto psicológico que ha de tener este pacto sobre las condiciones internas austriacas. El judaísmo austriaco tiene sobrada razón para considerar con gran ansiedad el nuevo evento».

ATAQUE A UNA PATRULLA INGLESA EN JERUSALEN

JERUSALEN, julio 16. (Havas.)—Los árabes atacaron una patrulla inglesa en las cercanías de esta ciudad, hiriendo a un soldado. Se desbandaron lugeo de la agresión.

El Gobierno francés dice que son falsas las noticias alemanas de que la huelga actual es revolucionaria

Gran parte de las huelgas existentes en París y todo el Norte de Francia se dieron por terminadas ayer. En Bélgica ha sido aprobada la Ley de Amnistía para los huelguistas

PARIS, julio 16. (Havas).—La presidencia del Consejo de Ministros ha publicado una nota declarando que son falsas las informaciones dadas por las estaciones de radio alemanas diciendo que la huelga transcurre en forma revolucionaria en Francia. Dicen las estaciones alemanas que las fuerzas de la Policía francesa habían desalojado a la fuerza a los obreros de Burdeos y Rouen, y que en Orán un taller había sido evacuado por los obreros tras del ataque de las tropas senegalesas.

HUELGA DE MOZOS DE CARNICERIA EN PARIS

PARIS, julio 16. (Havas).—Los mozos de carnicería, los carniceros de los establecimientos hipofágicos y de las salchicherías han anunciado hoy la huelga sin ocupación de los establecimientos, permaneciendo todos cerrados. Exigen la semana de cuarenta oras y el contrato colectivo de trabajo. Los patronos habían firmado recientemente un acuerdo que han denunciado ahora.

NORTE DE FRANCIA

PARIS, julio 16. (Havas).—El número de obradores evacuados por los trabajadores se eleva a ..., contándose en el departamento del Sena solamente 4.173 huelguistas; en el norte un total de 8.456; obreros vuelto al trabajo 40.000 ...

Al mediodía estalló en París la huelga de estanquillos de tabaco. La huelga de construcción en Volvec, la huelga ... terminó hoy, que llevaba 28 días.

APROBADA LA LEY DE AMNISTIA PARA LOS HUELGUISTAS EN BELGICA

BRUSELAS, julio 16. (Havas).—Por votación de 126 contra 42, la Cámara de los Diputados, con 6 abstenciones, aprobó la ley de amnistía, por favor de los huelguistas, por los delitos cometidos durante la huelga reciente. En el curso de la discusión varios oradores se produjeron contra la actuación de la gendarmería, a la cual acusaron de cometer ... nos actos brutales.

Van Zeeland, en nombre del Gobierno, defendió el proyecto.

M.E.C.D. 2016

SUPLEMENTO DIARIO EN ROTOGRABADO

DIARIO DE LA MARINA

ACTUALIDAD NACIONAL E INTERNACIONAL

LA HABANA, VIERNES, 17 DE JULIO DE 1936

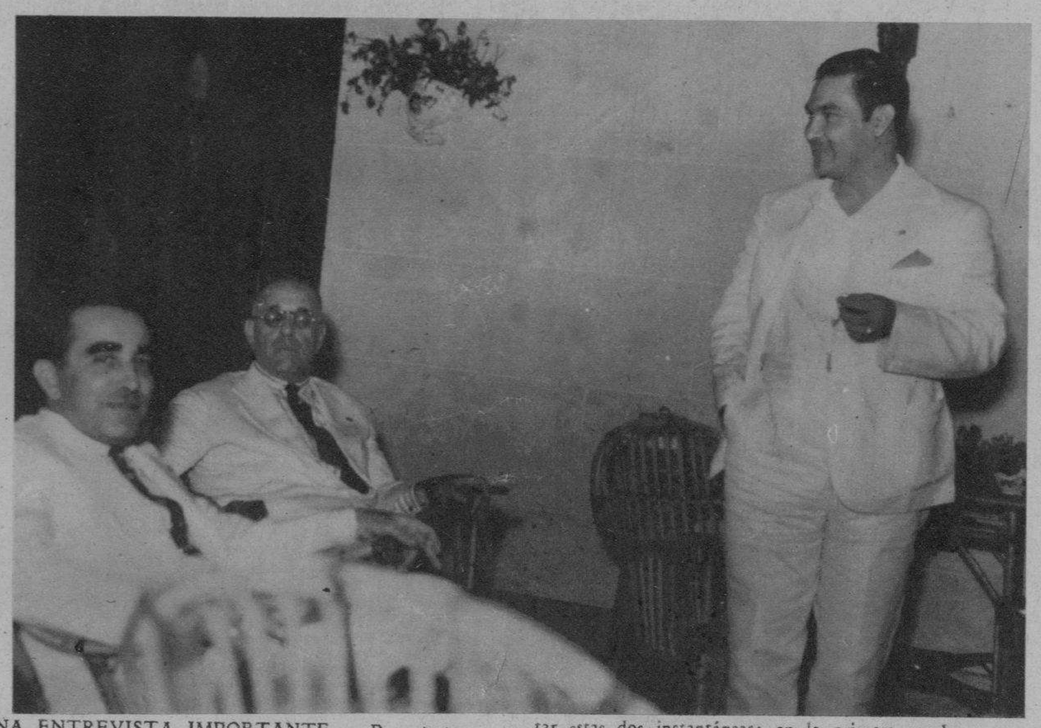

UNA ENTREVISTA IMPORTANTE. — Para tratar asuntos de elevada trascendencia nacional, reuniéronse ayer, por la tarde, en la finca «Pilar», propiedad del señor Secretario de Defensa, general Rafael Montalvo, el Sr. Presidente de la República, Dr. M. M. Gómez, y el Jefe del Estado Mayor del Ejército Constitucional, coronel Fulgencio Batista. Nuestro fotógrafo logró captar estas dos instantáneas; en la primera pueden verse, con el Presidente de la República y el Jefe del Ejército, los señores Secretarios de Estado, doctor Cortina, y el de Defensa, general Montalvo; y en la otra: EL SR. PRESIDENTE, doctor M. M. Gómez, el coronel Batista y el Secretario de Defensa, general Montalvo (Fotos Donato)

¿ATENTADO CONTRA EDUARDO VIII? —Al paso de la Guardia Real, a cuyo frente iba el monarca inglés Eduardo VIII, un individuo arrojóle, ayer, un revólver cargado, según él, para protestar por este medio «de las condiciones existentes en el país». El sujeto es escocés y se llama George Andrew Mahon, que fué detenido inmediatamente, produciéndose por tal motivo la consiguiente alarma en la capital de la Gran Bretaña. (Véase nuestra extensa información cablegráfica acerca de este asunto, en otra parte de esta edición). Ofrecemos a nuestros lectores dos fotos del joven monarca: una, vestido de correcto «gentleman», y la otra, en traje de Almirante de la escuadra. En el centro puede verse un detalle de Hyde Park, aproximadamente el lugar donde ocurrió el hecho (Fotos Wide World)

ANTEANOCHE se celebró, en la suntuosa residencia de la novia (en el Vedado), la boda de la bellísima Vivien Conill e Hidalgo, con el joven Marqués de Casa Núñez de Villavicencio. El acto perdurará en la memoria de todos como el acontecimiento social más destacado de este año. En la foto: la encantadora novia, en el momento en que, del brazo de su hermano Jack —en representación de su padre, ausente en París— se dirigía hacia el altar, por una bella senda de flores, confeccionada artísticamente. A los lados acompañan a la novia, las sonrisas de las invitadas. (F. D. M.)

INSTANTE en que el Rvdo. P. Antonio López, Superior de los Paúles, ofrecía su bendición a los felices contrayentes. Junto a ellos, la distinguida dama Lily Hidalgo de Conill, madrina de la boda y madre de la bella desposada. Tanto por la distinción de los contrayentes, como por la calidad y cantidad de los invitados, este acto constituyó el acontecimiento social más destacado del año (Foto D. M.)

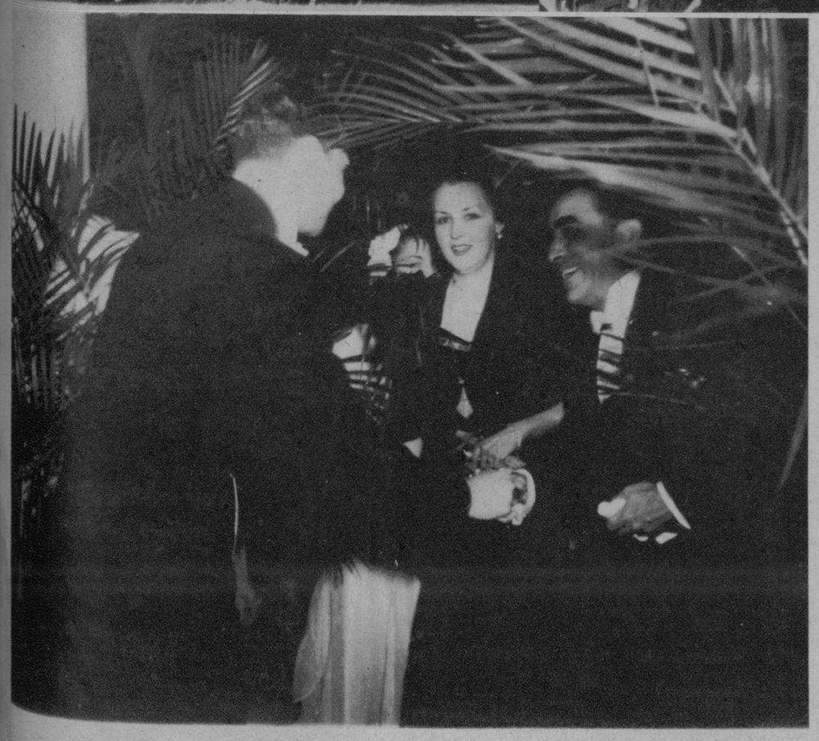

EL SR. PRESIDENTE de la República y su bella esposa, la señora S. Diago de Gómez, asistieron a la boda de los felices Vivien Conill e Hidalgo y del Marqués de Casa Núñez de Villavicencio, celebrada anteanoche en la suntuosa residencia de la novia. Nuestra foto recoge el instante en que el Primer Magistrado y su esposa felicitaban, en fraternal apretón de manos, a los dichosos desposados (Foto D. M.)

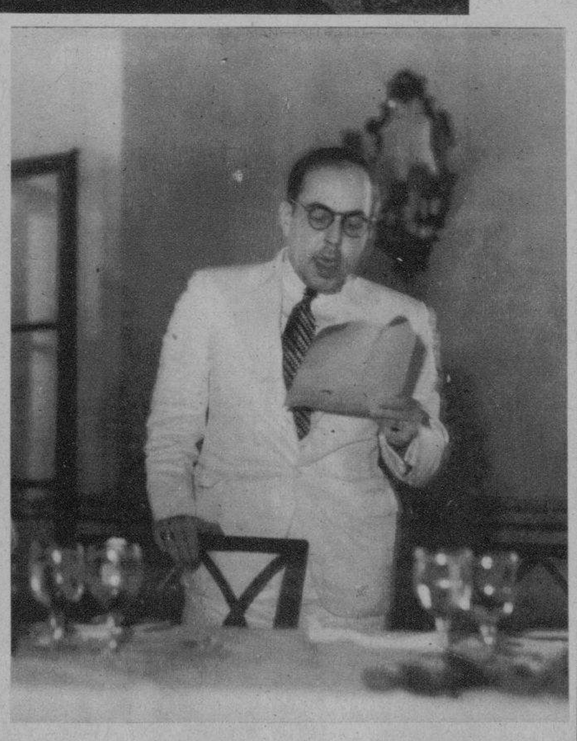

EN LA SESION rotaria de ayer, —dedicada a la toma de la Bastilla—, el doctor Curbelo leyó un importante trabajo que perfiló la personalidad científica del ilustre Pasteur, siendo muy felicitado por los asistentes (F D)

NUESTRA FOTO da una idea exacta del magno acontecimiento social que ha constituído el enlace de la señorita Vivien Conill, con el joven Marqués de Casa Núñez de Villavicencio. Este es el instante en que la bella Marquesa cumple con la tradición, dividiendo, con el cubierto de plata, el «wedding-cake» (Foto D. M.)

E.G.D. 2016

INTERNACIONALES

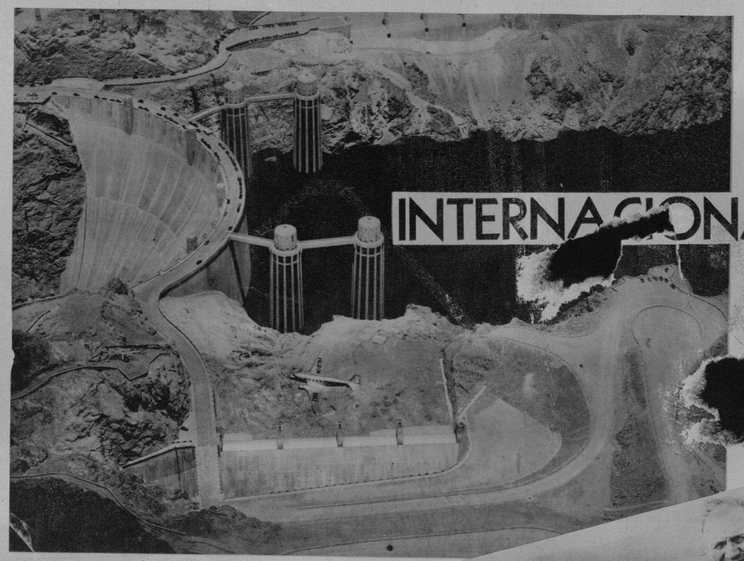

LAS CUATRO torres de la presa de Boulder Dam, que contiene las aguas del Lago Meade (Arizona), movidas por turbinas, en cada lugar. Volando, bajo, puede verte un avión, cuyos pasajeros pueden recrearse con el aspecto imponente de la obra (F. Wide)

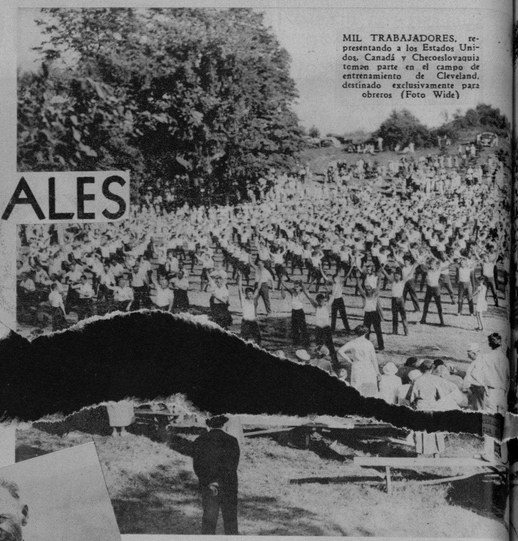

MIL TRABAJADORES, representando a los Estados Unidos, Canadá y Checoeslovaquia toman parte en el campo de entrenamiento de Cleveland, destinado exclusivamente para obreros (Foto Wide)

OTRA DE LAS fotos en que aparece Haile Selassie (antes de abandonar Ginebra), dirigiéndose al mundo por radio, en un llamamiento angustioso a favor de su país (Foto W.)

ERNEST Gesell en una curva, en las carreras de Honogas (N. J.) Esta foto fué tomada en el preciso momento que una de las ruedas delanteras saltaba. Gesell sufrió leves heridas (Foto Wide)

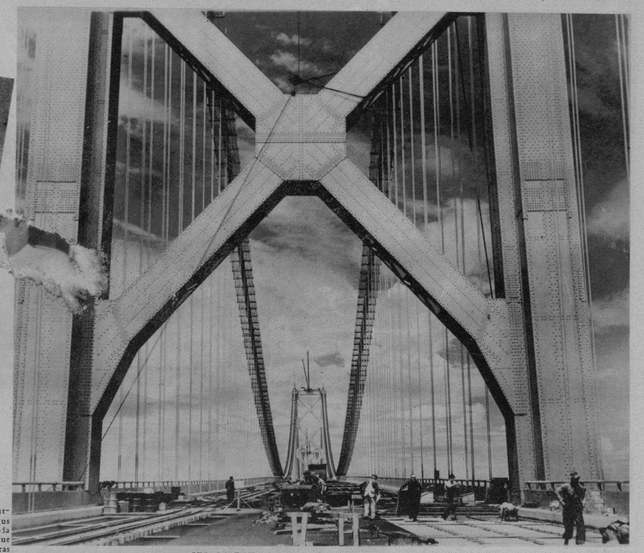

UN ASPECTO de las vigas que cruzan la torre número uno del puente de San Francisco-Oakland, sobre la bahía de San Francisco. Pueden verse también los cables. El puente estará terminado para noviembre de este año (Foto Wide)

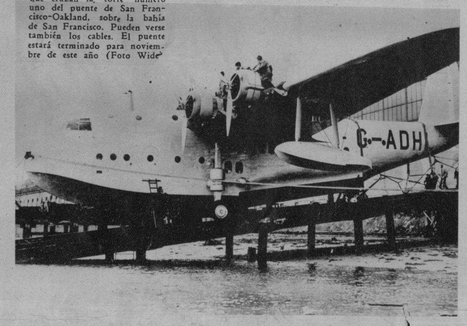

ANTES de iniciarse el juego de la Liga Nacional, en Boston, umpires y managers, se reunen en el centro del campo para discutir acerca de las disposiciones reglamentarias. Al final de este encuentro resultó vencedora la Liga Nacional, 4x3 (Foto Wide World)

HERMAN, segunda base de la Liga Nacional, felicita a Gehlan en el quinto inning, después de una actuación brillante, recientemente en Boston (Foto Wide World)

FRITZ se enfrenta con este Fox Terrier, tal vez para darle su opinión acerca de los problemas de la paz. (Antes habían peleado). Y Fritz (en el Parque de Santa Mónica), parece que tiene la satisfacción de haber convencido a su enemigo (Foto Wide)

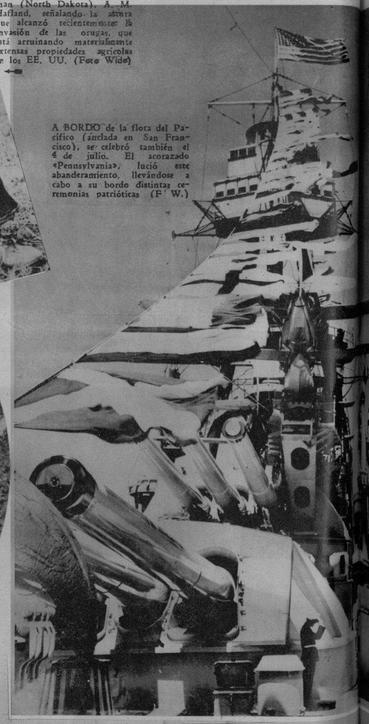

A BORDO de la flota del Pacífico (anclada en San Francisco), se celebró también el 4 de julio. El acorazado «Pennsylvania», lució este abanderamiento, llevándose a cabo a su bordo distintas ceremonias patrióticas (F. W.)

EN BETHLEHEM (Pennsylvania), se celebró un campeonato original, consistente en la prueba de cuál de estos perros terminaría antes su plato de sopa. Los que están solos, desde, son los padres (F. W.)

UNO DE LOS participantes en el «Día de los pioneros», celebrado en Santa Mónica (California), se inicia en la ceremonia, por la «vía del agua». Convictos ante la Corte Kangaido, reciben la iniciación, después de haber sido sentenciados (F. Wide)

ENARDECIDO por su victoria, Fred Perry, campeón inglés, dió este aparatoso salto sobre la división del campo de tennis, en Wimbledon (Foto Wide World)

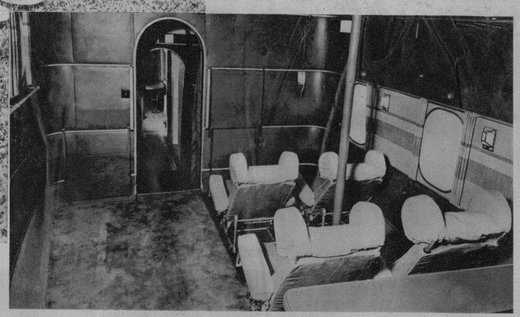

EL GIGANTE avión cuatrimotor, que se ha construido para la travesía transatlántica entre Inglaterra y Estados Unidos. Aparece en el momento en que abandonaba los talleres donde se ha construido para la Imperial Airwaer de Inglaterra (Foto Wide).

UN SALON - Promenade, de los aviones botes voladores ingleses, nueva clase de unidades que está construyendo Inglaterra en la actualidad, para la Imperial Airwais. Estos aviones se destinan al transporte entre Inglaterra y los EE. UU. (Foto Wide World)

LAS MAS bellas piernas de América, según aseguran muy seriamente en la Exposición del Pacífico (California), son estas, seleccionadas entre más de 600 muchachas que concurrieron al concurso (F. Wide)

M.E.C.D. 2016

● Si los labios pintados afean a la mujer más hermosa, a las jovencitas les quedan mucho peor! Con Tangee, en cambio, se aviva sin pintar el color natural de los labios. El aspecto es encantador porque Tangee, al ser aplicado, cambia mágicamente al tono ideal para cada rostro. Tangee, además, siendo a base de cold cream, suaviza los labios y los protege.

También el Polvo Facial Tangee cambia de tono. Nunca da aspecto polvoriento.

SIN RETOQUE—Los labios sin retoque casi siempre parecen marchitos y avejentan el rostro.

PINTADOS—¡No arriesgue usted parecer pintada! A los hombres les desagrada ese aspecto.

CON TANGEE—Se aviva el color natural, realza la belleza y evita la apariencia pintorreada.

El Lapiz de Mas Fama
TANGEE
EVITA ASPECTO PINTORREADO

* PIDA ESTE JUEGO DE 4 MUESTRAS

THE GEO. W. LUFT CO. DM.
417Fifth Avenue, New York City
U. S. A.

Sírvanse enviarme el estuche Tangee miniatura conteniendo: lápiz Tangee, Colorete Compacto, Crema Colorete y Polvo facial. Incluyendo 10 cts. en moneda de mi país (o sellos de correo).

Nombre .....
Dirección .....
Ciudad .....País.....

AGENTE: RICARDO G. MARINO
Apto. 1096. Habana.

VISTA de una calle de Seattle, durante la parada—integrada por más de 300.000 personas—de la potente organización «Seattle Shrine», que celebraron allí su convención anual (Foto Wide)

"Esa eterna historia ya pasó a la HISTORIA!"

EVANOL

● "¡Qué satisfacción experimento al pensar que aquella eterna y dolorosa historia que en mi vida se repetía mes tras mes, ya pasó definitivamente a la HISTORIA, gracias a Evanol!".

● ¡Cuántas mujeres hoy en día pueden decir lo mismo! Muchas fueron inducidas a usar Evanol porque una enfermera, un médico, o tal vez una amiga, les aseguró que Evanol es un producto de responsabilidad, que suprime los dolores peculiares de la mujer, sin alterar en lo más mínimo el natural y necesario proceso fisiológico.

● Pida Evanol en cualquier farmacia. La cajita de 10 tabletas, 30 cts.; el envase de prueba con 3 tabletas, 15 cts.

¡TODAS CAMPEONAS!... Reunidas y bien satisfechas aparecen las campeonas femeninas de natación de los Estados Unidos que irán a Berlín. De izq. a der.: Mavis Freeman, Eleanor Holm, Elizabeth Kompa, Toni Redfern, Erna Kompa y Hary Hoerger, la precoz atleta (Foto Wide)

LA TEMPORADA de baños en Stgo. de Cuba: Grupo de bañistas dispuestos a lanzarse del trampolín en el balneario de Punta Gorda Club, de esa ciudad (F D)

RECIENTEMENTE tuvo lugar en el roof garden del hotel «Presidente» el banquete-homenaje que la Standard Oil Co. of Cuba brindó a sus distribuidores de gasolina como demostración de amistad a los mismos y como reconocimiento a su habilidad como comerciantes enérgicos y progresistas. He aquí un detalle del acto (F D)

ORGANIZADO por los señores Medina—jefe de ventas de la Habana—, y Gutiérrez, jefe de propaganda de la Standard Oil, se llevó a cabo en el Hotel Presidente un banquete de esta entidad petrolera a sus distribuidores en Cuba. En la mesa presidencial—al fondo — sentáronse el señor Hayes, Manager de la Compañía, y los señores Pla y Tuna, importantes distribuidores en la Habana (F. D.)

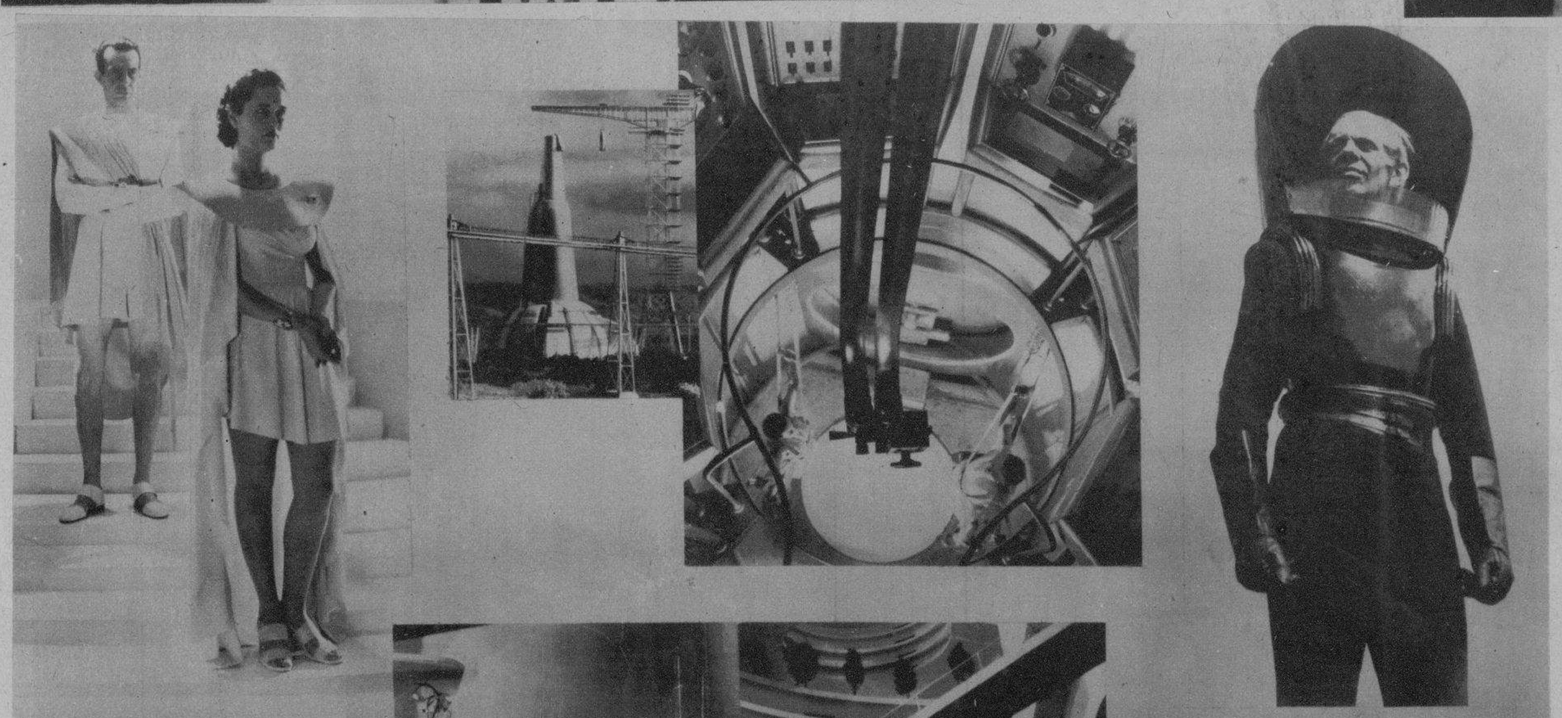

VARIAS ESCENAS que demuestran la originalidad de la maravillosa película «Lo que vendrá» o «El mundo dentro de 100 años», realizada por Alexander Korda y basada en un libro de Wells y la que los Artistas Unidos exhiben simultáneamente en los teatros Auditorium, Nacional y Fausto, constituyendo la atracción cinematográfica del día

DOS ASPECTOS de la visita efectuada por los alumnos del plantel «Gisela-Américas Arias» a Cacabual, donde se levanta el monumento que recuerda donde está enterrado el General Maceo. Los alumnos, entusiasmados, señalan con el índice el histórico recuerdo que Cuba ha dedicado a su más valiente soldado. (Fotos D. M.)

M.E.C.D. 2016