1ª SECCION 1

Esta queda autorizada para usar nuestro servicio y noticias de información.
SERVICIO DE ASSOCIATED PRESS, HILO DIRECTO CON NUEVA YORK

DIARIO DE LA MARINA

El DIARIO DE LA MARINA es el periódico más antiguo de Cuba. Fué fundado en el año mil ochocientos treinta y dos.
SERVICIOS ESPECIALES DE ESPAÑA

1ª SECCION 1

AÑO CIV.ZNUM. 158 — ACOGIDO A LA FRANQUICIA POSTAL — LA HABANA, VIERNES, 3 DE JULIO DE 1936.—SANTOS LEON II, HELIODORO Y ANDRES DEL MONTE POLICIANO — TIEMPO PARA HOY: BUENO, CON TURBONADAS. — PRECIO: 5 CENTAVOS

HEMEROTECA MUNICIPAL ENTRADA 24 AGO 1936

PIDE EL PRESIDENTE UN PLAZO PARA CELEBRAR SUBASTAS EN VARIAS SECRETARIAS

Insurrección de campesinos en Polonia; muchos muertos y heridos

LA IMPORTACION DE LABRIEGOS PARA ABARATAR LOS JORNALES ORIGINO LA EFUSION DE SANGRE

Los agricultores perjudicados trataron de expulsar a los reclutados por los terratenientes, interviniendo la Policía y ocurriendo el choque. La situación es grave

VARSOVIA, julio 2. (Por el «N. Y. Herald Tribune Service».)—En Galitzia Oriental ocurrió hoy un grave choque entre campesinos y policías, los que dieron muerte a quince campesinos, hiriendo gravemente a muchos. Seis policías fueron llevados a los hospitales. La causa del motín ha sido la inmigración de campesinos desde otras regiones para rebajar los salarios. Los desórdenes ocurrieron en la vecindad de Kreczowice y Komarne, aldeas cercanas a esta ciudad, y Lemberg, donde muchas personas fueron muertas durante la revuelta de desocupados del pasado abril y donde la actividad comunista es grande. Preludio de la revuelta de hoy fué la demostración del domingo pasado, en Nowosielce, donde ciento veinticinco mil campesinos se reunieron para desfilar ante la tumba de Michael Pazy, que luchó contra los tártaros en 1624. Cuando muchos de estos labriegos retornaron a sus hogares, descubrieron que los ricos terratenientes habían traído campesinos de otros distritos para trabajar en las cosechas y que ahora sólo podían hallar empleo con sueldos más bajos que antes.

En Krezowice y Komarne los agricultores trataron de expulsar a los campesinos venidos de otras partes. Cuando la policía intervino a petición de los terratenientes, los enfurecidos campesinos atacáronla, contestando éstos abriendo fuego.

EL LUNES TRATARA EL SENADO DE LA EMISION DE PAGARES Y DEL ARTICULADO DE LA LEY SOBRE SEGUROS SOCIALES

Terribles inundaciones han cubierto totalmente la zona occidental de Texas; hay 23 personas ahogadas

SAN ANTONIO, Texas, julio 2. (AP.)—No ha sido posible todavía hacer un cálculo seguro del número de los muertos que han producido las tormentas de agua e inundaciones sufridas en la región occidental del Estado; se han recobrado hasta ahora solamente 23 cadáveres.

En González, paraje situado a 60 millas del sur de San Antonio, los daños son gravísimos. Dos familias fueron sepultadas por las aguas en la parte baja del llano.

ESE MISMO DIA CONOCERA DE LA PROPOSICION REORGANIZANDO EL CUERPO DE LA POLICIA SECRETA

El Consulado de Cuba en Filadelfia será de primera clase; se ha presentado un proyecto de ley en ese sentido. Mañana será el homenaje que se le ofrece al Senador Del Cristo

Hasta el lunes próximo no volverá a celebrar sesión la Alta Cámara.

La orden del día para dicha reunión será la misma que ya anunciamos para la anterior, que no llegó a celebrarse, con algunas nuevas proposiciones de ley, como la del senador Alonso Pujol que reorganiza la Policía Secreta; la del doctor Miguel Suárez, creando un cargo más de abogado fiscal en cada Audiencia, la que convierte el Consulado de Filadelfia, de segunda clase, en Consulado de primera, y la que concede libre franqueo a los alcaldes para asuntos oficiales.

Los puntos primordiales a discutir son, desde luego, el articulado del proyecto de ley del Presidente del Senado, señor Justo Luis del Pozo, y el senador Gonzalo del Cristo sobre seguros sociales, cuya totalidad ha sido ya aprobada unánimemente por el Congreso y por la opinión; y el mensaje del Ejecutivo solicitando autorización para poder apropiarse de fondos del Tesoro o emitir pagarés a corto plazo e interés módico, limitados a cinco millones, a fin de atender a las obligaciones urgentes en los meses en que no se puedan cubrir los gastos con las recaudaciones.

MAÑANA SERA EL HOMENAJE AL SENADOR DEL CRISTO

Mañana, sábado, a las cuatro de la tarde será el homenaje al senador Gonzalo del Cristo.

Tendrá lugar en el Hotel Saratoga, y ha sido organizado por los nacionalistas de la provincia de Camagüey, cuya representación ostenta el doctor del Cristo en nuestro máximo cuerpo colegislador.

Asistirá el señor Justo Luis del Pozo Presidente del Partido Unión Nacionalista y del Congreso de la República.

Se verá muy concurrido.

ALGUNOS CONGRESISTAS DESEAN INFORMES SOBRE LAS CESANTIAS DICTADAS DESDE EL 28 DE JUNIO

Las disposiciones dictadas hace poco sobre subastas quedarán anuladas. Petición de datos sobre la gasolina. Hoy por la tarde se celebrará el Consejo de Secretarios

Por conducto de la Secretaría de la Presidencia, se ha dirigido ayer al Senado, el señor Pedro Rodríguez Capote, solicitando autorización para aceptar del Gobierno de París, la condecoración, con el grado de Caballero, de la Cruz de la Legión de Honor Francesa.

El doctor Rodríguez Capote es Auxiliar del Protocolo.

UN MENSAJE AL CONGRESO

El Presidente de la República envió ayer por la tarde, a última hora, un Mensaje al Congreso demandando la aprobación de un proyecto de Ley por el que se conceda un nuevo plazo de sesenta días para efectuar subastas de todas clases en las distintas Secretarías.

Mediante la ley solicitada, quedarán anuladas las disposiciones del Gobierno Provisional con relación a dichas subastas.

PETICION DE DATOS

El Secretario de Hacienda remitió ayer a la Cámara de Representantantes un informe contestando a la petición de datos formulada por el congresista señor Juan Cabrera, sobre recaudación y tributos relativos a la gasolina importada.

NOMBAMIENTO

Ha sido designada secretaria particular del Secretario de la Presidencia, la señora Adela Diego.

EL PRESIDENTE DE LA CAMARA

Declaró ayer por la tarde en Palacio el Presidente de la Cámara de Representantes, Dr. Márquez Sterling, que en su conferencia con el Jefe del Estado, celebrada cerca del medio día, éste le había manifestado su propósito de satisfacer plenamente las demandas formuladas por el Partido Liberal, ya que esa organización hubo de contribuir de un modo efectivo a la victoria electoral del actual Gobierno.

OTRA PETICION DE DATOS

En Palacio fué anunciado anoche que por algunos congresistas de la minoría se solicitará del Presidente de la República una relación circunstanciad de las personas que han sido declaradas cesantes en los Departamentos del Estado desde el día 28 de junio del presente año hasta el 30 del propio mes, con expresión de los cargos que desempeñaban y fecha de su nombramiento.

La aludida petición demanda otros informes sobre motivos de las cesantías y nombre de las personas que han dejado de prestar servicios con expresión de las causas de la separación de sus destinos, etc. etc.

HOY, CONSEJO DE SECRETARIOS

Tendrá esta tarde en Palacio, el Consejo de Secretarios ordinario correspondiente a la semana.

Trescientas cuarenta casas destruídas por las inundaciones en Parahyba, Rep. del Brasil

RIO JANEIRO, julio 2. (AP.)—Los despachos de Parahyba dicen hoy que 340 casas han sido destruídas por las inundaciones que siguieron a las lluvias, las cuales estuvieron cayendo durante setenta horas consecutivas.

Los daños son importantes en siete ciudades del interior y el servicio de ferrocarriles se realiza con gran dificultad.

UNA INTERESANTE SESION DE LA SOCIEDAD DE ESTUDIOS CLINICOS DE LA HABANA

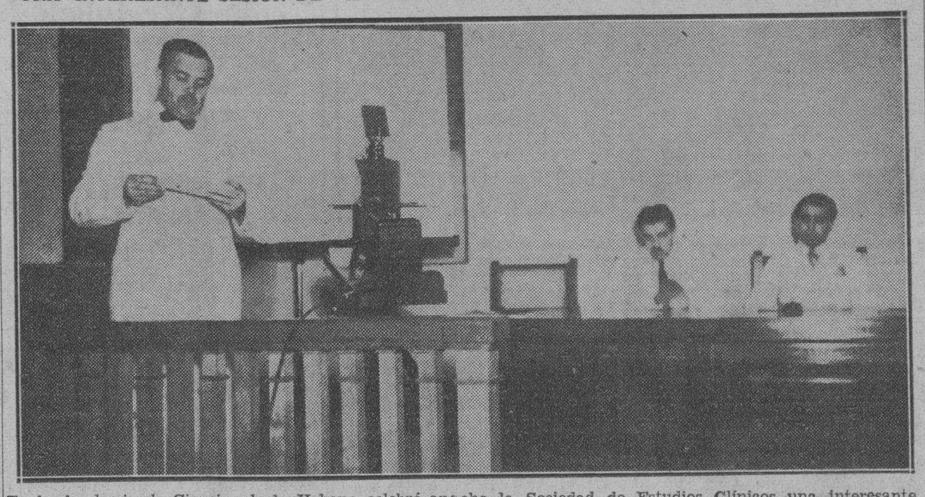

En la Academia de Ciencias de la Habana celebró anoche la Sociedad de Estudios Clínicos una interesante sesión. Fué presidida por los doctores J. M. Martínez Cañas, Fariñas y Bisbé, y pronunciaron importantes conferencias de carácter científico los doctores Gonzalo Pedroso, R. Pérez Cabral, José D. Echemendía y Julio Sanguily. Los dos últimos hicieron con ellas su ingreso en la referida institución. La fotografía recoge los momentos en que el doctor Julio Sanguily leía su trabajo sobre «embarazo abdominal». Al fondo puede verse al doctor Martínez Cañas presidente de la Sociedad, y al doctor Fariñas.

VISITA DEL ALCALDE AL CDTE. MARINE

Movimiento en el personal de la Reserva. Se conceden condecoraciones militares

Ayer a última hora de la tarde fué recibido el Dr. Antonio Beruff Mendieta, Alcalde de la Habana, en su despacho, por el comandante Jaime Mariné, Ayudante jefe del coronel Batista.

La convesación entre el Alcalde y el Oficial se prolongó más de tres cuartos de hora, y acerca de la entrevista se guardó reserva.

CONDECORACIONES.—Se ha autorizado al comandante de la Reserva Militar, Luis Rodolfo Miranda, en situación de disponible, para que use la medalla conmemorativa del «4 del Septiembre», por hallarse comprendido en las disposiciones vigentes.

De acuerdo con lo dispuesto en el artículo 366 del Reglamento para el Ejército se hace saber que tienen derecho a usar el distintivo a que se contrae el referido artículo por «años de servicio» los siguientes oficiales: comandante Ramón Corvo y Barquín, del Regimiento número 6, «4 de Septiembree», con 7 estrellas por tener más de 35 años de servicio; al primer teniente Rolando de los Santos y Martínez, del Regimiento número 7, «Máximo Gómez», con 6 estrellas, por tener más de 30 años de servicio; al segundo teniente Dimás Prieto y Luna, del Regimiento número 3, «Leoncio Vidal», y al subteniente Manuel Perea, del Regimiento número 1, «Maceo», con 5 estrellas, por tener más de 25 años de servicio; al segundo teniente Gervasio Castellanos y Rodríguez, del Regimiento número 3, «L. Vidal», con 4 estrellas, por tener más de 20 años de servicio; al capitán Armando F. Reyes y Chaple, del Regimiento número 8, «Rius Rivera», con 2 estrellas, por tener más de 10 años de servicio; al segundo teniente Erasmo R. Ambrieso y Cuza, del Cuartel General, con una estrella, por tener más de 5 años de servicio.

MOVIMIENTO DE PERSONAL.—Se ha concedido un mes de licencia al primer teniente dentista Carlos Randín y Vergara, del Regimiento 4, «Plácido».

Se nombra en comisión del servicio al segundo teniente arquitecto Gustavo A. Saladrigas y Núñez de Villavicencio, para que inspeccione las obras del Cuartel de Candelaria y del Campamento «General Rivas», en la provincia de Pinar del Río.

Se ha dispuesto que el segundo teniente dentista Juan Amat y de Quesada, pase visita en el Regimiento número 4, «Plácido», de Matanzas, mientras dure la ausencia del primer teniente Carlos Randín y Vergara.

SUMARIO DE ESTA EDICION:

	Páginas:
Anuncios Clasificados	19-20-21-22-23
Cables	13-24
Cartel del Día.—(Teatros y Cines)	6
Centro de la Propiedad Urbana	2
Comercio	16
Comunicaciones	16
Crónica Habanera	5-7-9-11
Cultos Católicos e Información General	17
Defunciones	11
Educación	16
Escenario y Pantalla.—(Crítica)	6
Estado del Tiempo	5
Estado	16
Gacetillas	6-10
Gobernación	11
Habaneras	4
Matanceras	4
Mercantil	17
Municipio	10
Noticias de los Juzgados de Primera Instancia.—(Vida Civil)	16
Obras Públicas	16
Palacio	9
Política	17
Puerto	16
Sanidad	7
Sociedades Españolas	10
Sports	14-15
Telegramas del Interior	17
Trabajo	16
Tribunales	16
Viboreñas	7
LECTURAS:	
Actualidad Internacional. Por Juan Luis Martín)	24
Al Margen de la Historia—	J
A través de la vida. (Por Héctor de Saavedra) —	8
Armonías. (Por Gustavo E. Urrutia)	2
Breves y Muy Breves	18
Caricatura. (Por Roseñada)	8
Ciencias e Invención	18
Crucigramas	18
Desde París. (Por Eduardo Avilés Ramírez)	8
El Comunismo en el Día. (Por Willy de Blanck) —	11
El Cuento de Hoy	7
España a Vista de Pájaro. (Por Constantino Cabal)	13
La Actualidad. (Por León Ichaso)	13
La Nota Cómica	8
Leyes a Granel y sin Plan	3
Libros	8
Los Estados Unidos Celebran la «Independencia» de Texas. (Por Pierre Deboyer)	24
Pasatiempos	18
Rarezas de la Vida	18
Siguen las Quejas por la Escasez del Agua	3
Solución Azucarera. (Por Gabriel Camps)	5

SELASSIE PIDE UN EMPRESTITO DE 50.000,000

También exige a la Liga debida protección para los miembros de la misma

GINEBRA, julio 2. (AP.)—El emperador Hailé Selassié, dirigiéndose a la Sociedad de las Naciones, solicita un empréstito de 50.000,000 de pesos, para la reconstrucción de las defensas nacionales y recobrar el territorio que Italia ha invadido, amen de demandar que se promulguen en toda fuerza y vigor los artículos X y XVI del Pacto, para que no se reconozca la anexión de Abisinia a Italia. El empréstito sería colocado en el mercado por el Gobierno etiope, de acuerdo con las reglas que establezca el Consejo de la Sociedad de las Naciones.

En su solicitud, el Negús declara que ha presentado cuestiones a la Liga, que aún no han obtenido merecida consideración, en las presentes «circunstancias trágicas».

Añadió que «en bien de los pueblos que se encuentran bajo la amenaza de nuevas agresiones, es importante, que sin equívocos, de un modo franco y leal, cada nación defina sus responsabilidades con sus votos».

Eamón de Valera, más tarde, pidió que se convoque una conferencia de las naciones más importantes de Europa, con el fin de impedir una guerra en dicho continente, porque «esa terrible amenaza pesa diariamente sobre todos nosotros y hay que tomar contra ella el resguardo que es menester».

En la sesión de hoy de la Asamblea, el delegado de Holanda, De Graeff, pidió que todas las resoluciones de la Sociedad de las Naciones se adopten en colaboración con las potencias que no son miembros de la colectividad ginebrina. El de Australia, Bruce, dijo que los resultados de la acción de la Liga en Abisinia señalan que «las esperanzas de muchos millones de personas se han extinguido y que hay que iluminarlas de nuevo», por una acción enérgica.

Otros oradores hablaron de la necesidad de modificar el funcionamiento de la Sociedad de las Naciones, reformando el convenio que la inspira.

Se ahogaron dos hombres de ciencias al naufragar un bote

MOSCU, julio 2. (AP).—Dieciocho personas perdieron la vida en accidentes marítimos e incendios, según informan los despachos de Arkángel y Odesa, recibidos hoy.

Once miembros de una expedición hidrográfica que salió de Arkángel murieron ahogados en el golfo de Kandalaksha, en el Mar Blanco, cuando se hundió un salvavidas.

Siete empleados perecieron a causa de la explosión ocurrida en una fábrica de linoleum en Odesa. Otros diez resultaron gravemente heridos.

Entre los ahogados se halla G. Bardin, hidrógrafo, uno de los doce hombres de ciencia del vapor «Toros» que abandonó el buque en un bote salvavidas para estudiar la costa. El bote fué arrastrado por la corriente, se anegó de agua y se hundió.

LA BOLSA DE VALORES DE BERLIN MANTIENE LA NOTA DE OPTIMISMO Y CIERRA CON TONO MUY SOLIDO

La de París consolidó sus operaciones. Hubo títulos como los Schneider, que ganaron 121 puntos. La de New York sigue irregular; pero las ventas fueron buenas

BERLIN, julio 2. (Por el «N. Y. Herald Tribune Service».)—El tono firme de la sesión de ayer de la Bolsa fué mantenido hoy, aunque las negociaciones quedaron limitadas a un número relativamente pequeño de emisiones. La nota saliente del mercado fué la firmeza de las emisiones eléctricas. Informes favorables de la industria occidental alemana del acero, estimularon las acciones de minas y acero, que continuaron el movimiento alcista. La Bolsa cerró firme y tranquila.

CONSOLIDA SUS POSICIONES LA BOLSA DE PARIS

PARIS, julio 2. (Por el «N. Y. Herald Tribune Service».)—La Bolsa se dedicó principalmente hoy a consolidar las posiciones y consecuentemente el número de negociaciones fué pequeño. Sin embargo, el mercado mostró tendencia favorable a las liquidaciones de ganancias. Después de la apertura vacilante, con marcada baja, las rentas se animaron y cerraron con 10 a 20 céntimos sobre los niveles del miércoles.

Las acciones francesas se mostraron irregulares, aunque los productos químicos y algunos metales desplegaron firmeza. No fueron grandes las bajas en los grupos que declinaron. Hubo calma en las acciones de banca, moviéndose en ambas direcciones unos pocos puntos. Entre las ferroviarias, Lyon ganó 13 puntos y Nord 10; entre las de metales, se destacó especialmente Schneider, que ganó 129 puntos. Las realizaciones pesaron sobre las emisiones del carbón. Las ventas fueron atribuídas al hecho de que la industria del carbón ha aceptado llevar la mayor carga en el aumento del costo de producción, resultantes del aumento de salarios, aprobados recientemente por el Parlamento.

Los valores internacionales fluctuaron en ambas direcciones, demostrando mayor fuerza la Holandesa Real y Río Tinto.

CONTINUO IRREGULAR LA BOLSA DE NUEVA YORK

NUEVA YORK, junio 2. (Por el «N. Y. Herald Tribune Service».)—La Bolsa continuó hoy irregular, pero el número de negociaciones aumentó pasando de la cantidad de un millón. Las acciones del petróleo y ferroviarias se recuperaron, después de un período reciente de flojedad,

BALDWIN DICE QUE HA EVITADO LA GUERRA EN EUROPA Y AFIRMA QUE INSISTIRA EN ESE EMPEÑO

Declaró que no le importa que Lloyd George le califique de cobarde por haber abolido las sanciones. Inglaterra se seguirá armando, aunque cree q. el rearme arruina a Europa

LONDRES, julio 2. (Por el N. Y. Herald Tribune Service».)—El Premier Baldwin atacó hoy «la locura de Europa», añadiendo que el Gobierno inglés espera todavía un acercamiento franco-alemán, sin cuya colaboración cree Baldwin imposible lograr la paz europea.

Defendiendo el abandono de las sanciones contra Italia y apellidándose «el hombre que libró a Inglaterra de una guerra», Baldwin desafió a sus críticos, que claman por su renuncia, diciendo que se niega a **«ser ordenado a renunciar lo que hará cuando se considere incapacitado.»**

Comparándose con Lincoln, por tener tantos críticos, Baldwin dió a entender que, como Lincoln, no tomaría las críticas en consideración.

Baldwin sufre de insomnio y esto lo mantuvo alejado esta semana de la Cámara de los Comunes rumorándose, en consecuencia, que se disponía a renunciar ahora y no después de la coronación del Rey, como había proyectado. Cuando Baldwin llegó a los Comunes no fué vitoreado; lo mismo ocurrió esta noche cuando asistió al banquete de la Sociedad Conservadora de Londres.

Expresando veneración por Lincoln, Baldwin dijo: «Durante su vida fué tan criticado como yo, dándole la misma importancia a sus críticos que yo. Lincoln dijo una vez: «Hago lo que puedo y lo continuaré haciendo hasta el fin.» Si el resultado final es prueba de que yo tenía razón, lo que se dijo en contra mía no tendrá importancia, y si me equivoco, diez ángeles jurando que yo estaba en lo cierto no harían diferencia alguna. Esa profunda y sabia observación es propia de un hombre como Lincoln, agregó Baldwin.

Contestando a Lloyd George, que lo llamó cobarde, por abandonar las sanciones, el Premier dijo: Las guerras son cosa terrible y cuando estalle en Europa, nadie sabe hasta dónde se extenderá ni cuando terminará; en esta circunstancia, no me importa que me llamen cobarde si he hecho lo que pude, de acuerdo con la situación, para librar a mi pueblo de una guerra.»

Inglaterra se arma, explicó Baldwin, no porque desee la guerra, sino porque debe prepararse a cumplir las obligaciones de la Liga.

Añadió que aun cuando el país sabe que Inglaterra tiene que continuar armándose, «envolviéndonos esto en locos gastos que Europa hace en armamentos, hemos de hacer lo que podamos, conferenciando con las potencias extranjeras para demostrar que de continuar esta carrera vesánica, puede arruinarnos a todos.

«Debemos también tener fe en que tarde o temprano, será posible otra vez discutir la reducción de los armamentos y cuando esto sea así, debemos darle todo nuestro apoyo; el rearme gigantesco de toda Europa implica enormes gastos de dinero que podría ser mejor empleado en el progreso del mundo.

Iremos a Ginebra en Otoño, para tratar del futuro de la Liga y teniendo en cuenta la lección recibida el año pasado, debemos hacer un nuevo esfuerzo para lograr la paz, mediante la seguridad colectiva.

«Es nuestro mayor deseo lograr un acercamiento franco-alemán, sin cuya colaboración la paz europea es imposible.»

EL EXPRINCIPE NECESITA VIVIR EN UN PAIS FRIO

Su masajista descorre un poco el velo de la desunión del matrimonio

NUEVA YORK, julio 2. (AP.).—La roca contra la cual se ha estrellado el matrimonio romántico del Conde de Covadonga, ex príncipe de la corona de España, y su esposa —según opinión del Conde— es Gottfried Schweizer, masajista sueco y constante compañero del ex príncipe, durante cinco años.

Schweizer no parece sorprendido lo más mínimo por la simultánea decisión del Conde y de la Condesa de pedir la anulación y el divorcio respectivamente, aquí y en la Habana, «porque ella no quiso venir a Nueva York con él».

«Pero jamás le abandonaré», dijo Schweizer. «Soy su único enfermero y la única persona del mundo que sabe cuidarle. Prometí al Rey y a la Reina, sus padres, que jamás le abandonaría. He estado con él 5 años largos, sin la menor vacación.»

La Condesa, dijo, «no quería salir de la Habana, pues nunca viaja sin su madre, pero yo sabía que él deseaba partir. El doctor Castillo, de la Habana, podrá decir que yo estoy en lo cierto. Tenía que ir a residir a un país más frío.»

«Todos los días el Príncipe agonizaba. Le di un cuartillo y medio de mi sangre. Le salvé la vida muchas veces. Noche tras noche me las pasaba en vela.»

«La frágil vida del Conde estuvo en peligro varias veces en la Habana.

«¿Qué sabe una joven lo que le conviene para su salud?, preguntó Schweizer en tono desdeñoso. «Soy suizo y he estudiado masaje sueco durante cinco años en Basilea. Fué en Lausana, donde conocí al Príncipe y he consagrado mi vida a su salud.»

Mientras el Conde pasa los días trabajando para una firma inglesa de automóviles en esta ciudad, su enfermero se dedica a tomar lecciones de canto.

«Mi maestro me dice que tengo una voz de tenor muy hermosa», terminó diciendo.

LOCALIZADO EN UNA CASA DE LA VIBORA EL AUTOMOVIL QUE LE ROBARON A UN CONGRESISTA

Tres desconocidos alquilaron el garage antes de que se efectuara el robo. Parece que la máquina se iba a utilizar para atentados personales. Las investigaciones

Como publicamos oportunamente, el pasado sábado tres individuos hasta ahora desconocidos, revólver en mano, lograron robar el auto 15473, propiedad del Representante a la Cámara Bernabé Sánchez Culmell, en ocasión de encontrarse el vehículo estacionado frente a su domicilio situado en 13 y B, en el Vedado, secuestrando al chauffeur del mismo, Rufino Palacios Menéndez, a quien dejaron abandonado en la carretera de Rancho Boyeros.

LOCALIZADO EL VEHICULO

El comandante Cerra, Inspector del Cuarto Distrito, el capitán López, al mando de la Oncena Estación, el teniente Campos y el sargento Torres, se personaron ayer tarde en la casa San Benigno número 25, entre San Julio y Paz, en la Víbora, residencia de los esposos Dolores Peláez Morales y Rafael Fernández Criado, empleado de la casa Swift, con noticias que en el garage de la misma se encontraba el auto de referencia, donde lograron ocuparle, efectivamente sin que le faltara ninguno de sus accesorios.

LAS ACTUACIONES

En el atestado del caso se hace constar la declaración de los esposos Peláez-Fernández Criado.

Informaron que el 13 del pasado mes, se presentó un individuo tratando de alquilar el garage de su casa, lo que efectuó, mediante la suma de cuatro pesos, que abonó por adelantado, extendiéndole el correspondiente recibo a nombre de Manuel López.

Posteriormente se presentó dicho individuo acompañado de otros dos, clausurando la puerta que del garage se comunica interiormente con la casa. Dichos individuos son, dos de ellos de raza blanca y el otro mestizo, jóvenes y vestían decentemente.

El sábado último, fueron informados por su sirvienta Eugenia Echevarría Morales, que los desconocidos habían guardado un auto en el garage, y como al día siguiente se enteraron por los periódicos del robo de una máquina, coincidiendo las señas de los autores del hecho con los que habían estado en su domicilio, determinaron dar cuenta de ello al teniente Campos, quien inmediatamente, recibiendo órdenes superiores, estableció estricta vigilancia en los alrededores de la casa, para proceder al arresto de los desconocidos que hasta ayer no se habían presentado, por lo que, después de haber sido el auto reconocido perfectamente por el experto en explosivos, cabo Antunes, y comprobarse que no contenía dinamita alguna, le fué entregado a su propietario, dándose cuenta con lo actuado al Juez de Instrucción de la Sección Cuarta, quien conoció oportunamente de estos hechos.

Según la impresión de la Policía con respecto al robo del automóvil, éste sería utilizado por los desconocidos para cometer atentados personales, sin que por el momento, se haya podido conocer quién fuera la víctima escogida.

Instrucciones del Jefe del Ejército sobre las cesantías

El Jefe del Ejército, coronel Fulgencio Batista, entregó ayer a los periodistas que hacen la información en la Ciudad Militar, el siguiente escrito relacionado con la separación de empleados públicos desde el día primero pasado del corriente mes de julio.

Dice así el Jefe del Ejército:

A LOS JEFES DE LOS REGIMIENTOS NUMERO 1, 2, 3, 4, 5, 6, 7 Y 8

Habiéndose producido por los distintos Departamentos del Gobierno, de acuerdo con los presupuestos que rigen desde el día primero del corriente mes, medidas que han motivado la separación de numerosos servidores de la administración pública, como profesores, funcionarios, empleados, técnicos, subalternos, etc., entre los cuales figuran muchos cuya colaboración se solicitó por usted cumpliendo instrucciones del que suscribe, y de acuerdo con disposiciones del Gobierno de entonces, y que, con exposición de su vida y lealtad ejemplar, a la existencia de la República, defendieron con su labor el espíritu de la civilización, las instituciones nacionales, la familia y la causa del orden, y siendo imposible por el momento atender oficialmente las demandas que se nos hacen; pero reconociendo todo el valor que para la tranquilidad pública y el normal funcionamiento de la maquinaria administrativa tuvo la cooperación patriótica y abnegada de los referidos ciudadanos, sírvase prestarles toda la atención a que son merecedores por su valiente y eficaz conducta.

F. BATISTA, M. M. y N.

Un individuo fué asaltado ayer por tres enmascarados

MATANZAS, julio 2. DIARIO. Habana.—El Alcalde Municipal de Martí informa esta tarde al Gobernador Provincial, que en la carretera de dicho pueblo al central «Guipuzcoa», fué asaltado Alejandro García Abreu, por tres enmascarados, que pretendieron obligarle en la madrugada anterior a llamar al encargado de la tienda de dicho central, amigo de éste, y que al negarse a ello, lo golpearon fuertemente, por lo que al enterarse el Ejército y la Policía se personaron allí, tratando de detener a cuantos transitaban por los alrededores, y al darle el alto a Gumersindo Moreno que venía a caballo, dióse a la fuga, obligando a la fuerza pública a intimidarlo, originándose un tiroteo, a consecuencia del cual resultó herido Moreno.

En el Hospital Civil falleció hoy Jacinto Hernández Lantigua, que había ingresado gravemente lesionado, procedente de la finca «Saratoga», en Sabanilla del Encomendador, no pudiendo prestar declaración debido a su estado, por lo que ignórase cómo se produjo las lesiones.—Lovio, corresponsal.

TRES PERSONAS RESULTARON HERIDAS AL CHOCAR UN TRANVIA Y UN OMNIBUS EN J. DEL MONTE

Un ómnibus trató de ganar en velocidad a otro y dió lugar al lamentable suceso

En la Calzada de Jesús del Monte entre Tamarindo y Agua Dulce, tuvo lugar ayer tarde un violento choque entre el ómnibus No. 8, de la Ruta 14, que conducía en dirección a la Víbora el chofer Leidro Méndez Delgado, vecino de Miramar número 20, y el tranvía 601, de la línea de «Santos Suárez-Parque Central», que manejaba el motorista 1662, Diego Carbonero Arango, vecino de Armonía y Bella Vista.

A consecuencia del accidente sufrieron lesiones de carácter menos grave y leves, Antonio Pérez Rodríguez, de 70 años de edad, propietario, vecino de San José, 49; Santiago Romaguera Noel, de 58 años de edad, conductor 4807, de la Havana Electric y vecino de A entre 16 y 18, en Marianao, y el motorista Carbonero, perdiendo en el lugar del hecho el primero de dichos lesionados un par de espejuelos que estimó en la suma de 17 pesos.

Según aparece de lo actuado por la policía, el ómnibus que conducía Méndez Delgado, trató de adelantársele al ómnibus que le precedía, o sea, el número 315, de la Ruta 10, que conducía el chofer Luciano Tomás Gutiérrez, vecino de Cerro, 552, chocando violentamente contra el tranvía que manejaba el motorista Carbonero.

UNA NUEVA CIUDAD SE ALZA DONDE EL TORNADO CAUSO LA MUERTE Y LA RUINA

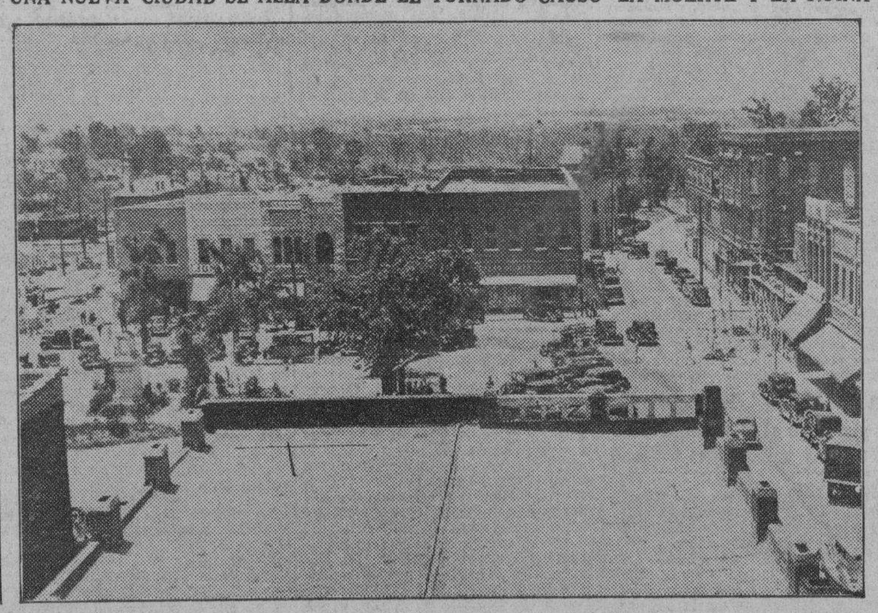

Apenas tres meses después que un furioso tornado sembró la muerte y la ruina en la ciudad de Gainsville, Estado de Georgia, la población se alza de nuevo bella y moderna con magníficas edificaciones, reemplazando a las 220 tiendas que fueron demolidas por el viento y el agua. Cómo Gainsville está siendo reconstruída, puede apreciarse en esta foto, tomada en el corazón del distrito de los negocios, que fué el más castigado por el tornado.

Colombia no puede hacerle frente a su deuda hipotecaria

NUEVA YORK, julio 2. (Por el «N. Y. Herald Tribune Service».)—Los comités de tenedores de bonos colombianos hicieron pública hoy una comunicación a Hallgarten and Co., como agentes fiscales para los bonos del 7 por ciento del Banco de Hipotecas Agrícolas de Colombia, que vencen en el año 1947, en donde se dice que el Banco es una institución solvente, y requiriendo a los agentes fiscales para que tomen una acción legal en los tribunales colombianos, con vista de poner al Banco en liquidación. Los bonos no se han pagado debido a los decretos cambistas del Gobierno colombiano. Los agentes fiscales dicen que no creen que los bonistas obtengan resultados beneficiosos de la acción legal.

Lea ¡ALERTA! al mediodía.
Un periódico al alcance de todas las mentes y todas las fortunas

M.E.C.D. 2016

ROBARON OBJETOS DE IMPORTANCIA EN LA RESIDENCIA DEL CONSUL GENERAL DE ESPAÑA EN MARIANAO

Declara el Centro de la Propiedad que el Municipio no puede exigir la presentación de contratos de arriendo

Esa obligación cesó el día 1 de Julio; ahora sólo se pueden presentar los nuevos. Recuerda también que está pendiente en la Cámara la derogación del decreto 750

Con gran asombro el Centro de la Propiedad Urbana de la Habana ha conocido por las noticias oficiales que emanan de la Alcaldía hechas públicas en los periódicos de esta capital, de que el Sr. Alcalde ha dispuesto que se admitan los contratos de arrendamientos de casas que presenten los propietarios después del día 1 de julio, fecha en que vence el cumplimiento de tal disposición por el Decreto Ley 750.

Por la primera de las disposiciones transitorias del Decreto Ley 750 se señala la fecha 1 de julio como el vencimiento del plazo señalado para la presentación de los contratos de arrendamiento verbales o escritos que existieren antes de la vigencia del Decreto Ley 750, o los que se celebrasen entre la fecha del mismo y el 1 de julio, de manera que al entrar éste totalmente en vigor que es en dicha fecha, todos los contratos de arrendamiento o subarrendamiento se encontrasen dentro de la Ley.

Por esa expresa obligación señalada queda demostrado que no alcanza a las facultades del Municipio de la Habana el poder prorrogar tiempo alguno fuera de la fecha prefijada del 1 de julio, dado que tratándose de un Decreto Ley éste no puede ser modificado de ninguna manera en la forma expresada.

El Municipio de la Habana en su afán de mantener una obligación ya vencida y sin considerar que el Senado de la República ha derogado ya el Decreto Ley 750 que está en la Cámara de Representantes para su dictamen, está haciendo estas informaciones que no se adaptan al principio legal estipulado en el Decreto-Ley referido 750.

Como consecuencia, así se hace saber a todos los propietarios de fincas urbanas del Término Municipal de la Habana, para que conozcan que el vencimiento para la presentación de los contratos referidos, lo fué en primero de Julio, y que como una muestra de que tal disposición ha merecido la reprobación de todos los propietarios de bienes inmuebles, se expresa que sólo han sido presentados al Municipio de la Habana sobre 3.500 contratos, contra la verdadera cifra de estos que sobrepasa de 300 mil.

Esta advertencia se hace para que los propietarios conozcan que no están obligados a presentar los contratos después de la fecha prefijada del primero de julio, sino solamente aquellos que se realizaran por nuevos alquileres o por rebajas o aumentos de rentas, que la Ley 750 derogada obliga a su presentación dentro de los diez primeros días de haberse realizado.

Para que los propietarios se den cuenta de la agresividad que representan los procedimientos puestos en práctica por el Departamento de Imrecaudar, se les hace conocer las cifras a que ascienden los últimos presupuestos del Municipio de la Habana, que son como siguen:

Ejercicio 1934-35 . . .	$3.251.190.73
Ejercicio 1935-36 . . .	6.072.783.63
Ejercicio 1936-37 . . .	7.042.607.11

Puede verse que casi se duplica el montante del presupuesto entre el ejercicio de 1934-35 y el de 1935-36 y que por último se aumenta casi en un millón de pesos el presupuesto ahora vigente con relación al último que regía.

FRANCISCO ANDREU,
Secretario.

ARMONIAS

PARLAMENTARIAS

ME COMPLAZCO en felicitar a Su Excelencia el senador Ramón Zaydín, líder de los republicanos en la Alta Cámara, por la bellísima, sana, robusta e instructiva labor parlamentaria que realizó en la sesión del lunes en un discurso alto y elocuente, cuando pidió al Senado que salvase para Cuba la benéfica institución del seguro social, corrigiendo a tiempo los fundamentales defectos de fondo y forma que puso de manifiesto en el bien intencionado proyecto de ley de Sus Excelencias los senadores Justo Luis del Pozo y Gonzalo del Cristo.

Lástima que las dos Excelencias que usaron de la palabra para rebatir tan formidables reparos, los senadores Gonzalo del Cristo y Lucilo de la Peña, en vez de divagar excesivamente por los ámbitos de la demagogia obsoleta, no hubieran procurado enfrentarse con cada una de las impugnaciones del Dr Zaydín y derrotarlas con dialéctica de idéntico calibre y calidad que la de este senador.

Se limitaron a tildar de pesimista, timorato, académico, teorizante al orador. Todo dicho dentro de la más amable cortesía parlamentaria. Todo contra el hombre. Nada contra sus argumentos. Los que mantenían los errores y defectos de la proposición de ley, pedían arrebatadamente al Senado en nombre de las masas populares y de la justicia social, que se lanzara al **torrente enfurecido** (frase del Dr. del Cristo ratificada por Lucilo) de nuestras circunstancias históricas y técnicas, para ganar la orilla opuesta, la de nuestras reivindicaciones sociales, sin más equipo ni orientación que un denodado espíritu de servicio público y un proyecto de ley hecho un poco «ad líbitum», puesto que nuestra clase proletaria ni quiere ni puede aguardar—decían ellos—por estudios preliminares. En todo caso, argüían, ya habría oportunidad de subsanar los yerros en trámites posteriores.

Lapsus lamentable, pues acontece lo contrario con nuestro proletariado, y por lo mismo me parecieron demagogia obsoleta los alegatos de los doctores de la Peña y del Cristo.

Nuestras masas proletarias se resienten de la ineficacia, lo embrollado y lo contraproducente de nuestra legislación de defensa social, debidos—ellas lo ven claramente— a la improvisación legislativa, la carencia de base técnica, la desarmonía y la falta de homogeneidad y de unidad en nuestras instituciones de esta índole.

Con tales antecedentes irritantes o desoladores, las demandas de nuestro proletariado no son como antes, las de pedir simplemente leyes de protección y defensa, sino leyes que **efectivamente lo protejan y defiendan de derecho y de hecho.**

Cuando la conciencia proletaria descubre, al través de diáfanas explicaciones como las que brindó el Dr. Zaydín, que una institución de defensa social básica y urgente puede fracasar por defectos y errores esenciales, y cuando ve, como en este caso, que con un poco de reflexión y el aprovechamiento de recursos técnicos puede evitarse la ruina de la nueva institución, se provee de una paciencia inteligente y vigilante, como la del enfermo que tolera sin protestas los preliminares profilácticos y antisépticos de una gran operación quirúrgica. Máxime cuando esas precauciones pueden tomarse sobre la marcha, sin dilaciones obstruccionistas, cual lo demostró el Dr. Zaydín.

Dos cosas me parecieron lamentables en la actitud de los senadores del Cristo y de la Peña: la falta de rigor dialéctico para impugnar al Dr. Zaydín, y el no percatarse de que la tesis de este líder se había ganado la voluntad del Senado, unánimemente dispuesto a aprobar la ley del seguro social, pero tan limpia de defectos subsanables, tan eficaz y viable como sea posible en nuestro medio.

Veamos ahora algunos de los reparos del Dr. Zaydín. Si sus impugnadores querían anularlos, debieron haber decapitado cada uno de estos reparos, o de lo contrario pudieron haberlos aceptado, evitándose así que el Senado imponga en la forma o siquiera en su esencia lo que proponía el Dr. Zaydín, como probablemente ocurrirá al discutirse el articulado del proyecto en cuestión:

a.—En lugar de nombrar una Comisión ajena al Senado para que redacte la ley, debe confiarse esta función a una Comisión de senadores que deberá asesorarse de **verdaderos técnicos** en el seguro social.

b.—No puede suponerse la especialidad del seguro social en ninguno de los elementos que el proyecto de ley designa para integrar la Comisión redactora. La provisión está redactada sin elasticidad que permita salvar este defecto.

c.—Hay que aumentar la cifra del jornal mínimo, insuficiente hoy para la vida, antes de restar al obrero una parte de su salario, aunque sea para el seguro social. Si no cubre sus necesidades del día, ¿cómo exigirle que ahorre para el porvenir? Parece una cruel ironía.

d.—Carecemos de las estadísticas indispensables para una acción inteligente en materia de seguros, pensiones, etcétera. De aquí los gravísimos errores y el fracaso de nuestras instituciones de previsión y defensa sociales. La nueva ley debe proveer a garantizar esas estadísticas. Es imperdonable legislar a ciegas en materia tan fundamental.

e.—No tenemos ningún catastro de nuestras riquezas ni una estadística fehaciente de nuestro capital. ¿Cómo orientarse para señalarles con tino su contribución a la caja única del seguro social? Hay que lograr esos datos substanciales.

¿Pide el Dr. Zaydín que se deseche el proyecto Pozo-del Cristo? Al contrario, pide que se apruebe en el acto con las modificaciones propuestas, que la Comisión de senadores y técnicos estudie la legislación correspondiente; pero que sin más demora se organice un plan general de reformas económico-sociales que reestructure nuestras instituciones, levante nuestra economía, eleve el nivel de vida del proletariado, fomente nuestras riquezas nacionales, haga viable, posible el funcionamiento fructífero de las ineludibles instituciones de defensa y previsión sociales. Un plan que sirva de guía congruente a la obra legislativa. Una obra de fondo y de raíz, para que las ramas y los frutos no sean, como hasta ahora, un patético espejismo desesperante para nuestras clases populares.

Mucho nos equivocamos o el doctor Zaydín interpretaba el lunes el sentir de todo el Senado, inclusive el de los senadores del Cristo y de la Peña. De no ser así, hemos de ver a estos dos inteligentes legisladores haciendo siquiera un esfuerzo polémico para demostrar la sinrazón de la tesis del líder republicano y convencer a sus compañeros de la Alta Cámara. Es lo menos que de ellos cabe esperar en la coyuntura de discutirse el articulado de la ley del seguro social.

Contestaré a «Carol» en cuanto este asunto me deje en libertad.

Gustavo E. URRUTIA.

Son denunciados dos profesionales por grave delito

Se confabularon con otras personas para defraudar en sus derechos al Dr. Sarrá

Juan Ramón Peña Rouco, residente en Oquendo, 20, altos, presento, ayer, ante el Juzgado de instrucción de la Sección Segunda querella por el delito de estafa contra dos profesionales, un vigilante de la Policía Nacional y otros, relatando que como cesionario de un crédito por la suma de $3,389.73 contraído por el señor Esteban Valerio Díaz Ortega, a favor del doctor Ernesto J. Sarrá Hernández, pone en conocimiento de dicha autoridad judicial la confabulación llevada a cabo por los acusados. Los hechos son: que en 6 de octubre de 1930, el señor Díaz Ortega, aparentando ser propietario de la farmacia establecida en Santa Emilia y Paz, reparto Santos Suárez, se obligó, mediante pagaré, a abonar al doctor Sarrá la suma de $2,034.33 por mercaderías que adquirió para abastecer su establecimiento, y el acusado, al recibir los productos farmacéuticos entregó la cantidad de $505.34, reduciéndose el adeudo a $1,528.99, adquiriendo, posteriormente, más mercaderías por $1,860.74, por lo que quedó adeudando $3,389 con 73 centavos, que es el crédito del que él es acreedor.

Agrega en la querella el señor Peña Rouco, que con el fin de burlar la obligación de pago contraída, Díaz Ortega, de acuerdo con la doctora Lidia Bermúdez, el doctor Cristóbal Sánchez Martínez de la Cotera y el señor Marcos Arques Rodríguez, vigilante de la Policía Nacional y hermano político del primero, simularon un crédito por $5,000.00 contraído por la doctora Bermúdez, propietaria verdadera de la farmacia de Santa Emilia y Paz, a favor de Arques, formalizando el crédito por escritura pública, adquiriendo, después, Díaz Ortega la repetida farmacia de la doctora Bermúdez, una vez recibido de farmacéutico, reconociendo, a su vez, el crédito imaginario, más la deuda contraída con el doctor Sarrá, cuyas mercancías adquirió, termina diciendo, haciendo constar falsamente que era propietario del establecimiento.

Y finaliza el querellante que como ha transcurrido el tiempo y ni él ni el doctor Sarrá han podido hacer efectivo el crédito de los ya citados $3,389.73, y los confabulados aparecen en estado de insolvencia, estima que se ha cometido el delito de estafa.

Lea ¡ALERTA! al mediodía. Un periódico al alcance de todas las mentes y todas las fortunas

EL EX BRIGADIER LORES SE PRESENTO AYER AL SUPREMO

SOLO SE LE SIGUE UNA CAUSA POR EL DELITO DE DETENCION ILEGAL EN LA PERLA DEL SUR

Para esta tarde están señalados dos juicios, uno por incendio en Guanabacoa, y otro por homicidio. Piden al Presidente de la Audiencia que no supriman temporeros

Acompañado de su letrado defensor, doctor Ramiro Collazo Curtis, hizo su presentación, en las últimas horas de la tarde de ayer, el brigadier del extinguido Ejército Nacional, Eduardo F. Lores Lloréns, jefe que fué del citado Cuerpo Armado en las postrimerías del régimen de Gerardo Machado, y al que se sigue una sola causa, la de la acusada detención ilegal de los doctores Roque E. Garrigó, José Antonio Cabrera y otros en la ciudad de Cienfuegos, en el año 1932, cuando el citado señor Lores ocupaba el cargo de Brigadier Jefe de Dirección del Ejército Nacional, y en cuyo proceso ya ha sido juzgado, por el Tribunal Nacional de Sanciones, de cuya jurisdicción es, el ex capitán M. Larcada, resultando absuelto.

El ex brigadier Lores fué instruído de los cargos que le resultan por el Juez Especial que instruye el sumario por designación del Tribunal Supremo, doctor Tomás Perrote Herrero, asistido del secretario doctor Maceo Potts, y el oficial doctor Joaquín Reyes, prestando la fianza de $1,000 que se le señaló para gozar de libertad provisional; y ahora el doctor Collazo Curtis promoverá pertinentes pruebas para demostrar la inculpabilidad del señor Lores en la citada acusación.

PIDEN EL PRESIDENTE DE LA AUDIENCIA Y EL FISCAL QUE SE REFONGA A LOS EMPLEADOS TEMPOREROS.—El Presidente de la Audiencia de la Habana, doctor Mario E. Montero, y el Fiscal del mismo Tribunal, doctor Augusto Saladrigas, han dirigido exposición al Director de la Renta de Lotería, señor Manuel Hartmann, en la que le hacen saber la necesidad de que los empleados de esa Renta que prestaban servicios en distintas dependencias de la Audiencia sean repuestos en sus cargos, ya que son imprescindibles sus servicios para la buena marcha de la Administración de Justicia, especialmente la señorita Graciela García, que rinde magnífica labor en la Secretaría de la Sala Tercera de lo Criminal, secundando, muy eficientemente, a la oficial, señora Angelina Cándano. Se espera que el asunto que nos ocupa se resuelva favorablemente en la forma interesada por dichos dos funcionarios.

EL SECRETARIO DR. RAUL DIEZ MURO PRESTA YA SERVICIOS.—Ayer comenzó a prestar servicios como Secretario de la Sección Primera de la Sala de Vacaciones de la Audiencia—que conoce de los asuntos de las Salas Primera y Cuarta de lo Criminal—el doctor Raúl Díez Muro, que gozaba de licencia, y el que fué sustituído temporalmente por el Secretario de la Sección Segunda de la Sala de Vacaciones—que conoce de los asuntos de las Salas Segunda y Tercera de lo Criminal—doctor José Antonio Rodríguez Feo, que por consiguiente, ha cesado de actuar de tal Secretario de la Sección Primera, continuando sólo en la Segunda.

DOS JUICIOS DE INTERES SEÑALADOS PARA HOY EN LA AUDIENCIA.—La Sección Primera de la Sala de Vacaciones tiene señalado para esta tarde el juicio contra Daniel Pérez y Enrique Gómez Calvo, por el incendio de la fábrica de dulces «La Sin Rival», en Guanabacoa, pidiendo el Fiscal grave pena de reclusión para dichos acusados, el primero de los cuales era el propietario de la fábrica, y defendiendo los doctores Guillermo Pérez Arteche y Jenaro G. Brito, que formulan conclusiones absolutorias.

Y la Sección Segunda de la Sala de Vacaciones tiene señalado el juicio contra el ex soldado Luis M. López Riera, por la muerte de su concuño Juan Mérida González, en Villanueva, 10, pidiendo el Fiscal diez y siete años, cuatro meses y un día de reclusión, pues le aprecia la agravante de uso de arma prohibida—el revólver de reglamento que usaba como tal militar con el que disparó contra Mérida, privándolo de la vida—y defendiendo el doctor Carlos R. Menció ,que alega la eximente de legítima defensa.

El primer juicio a que nos referimos corresponde a la Sala Primera y el segundo a la Sala Tercera. Tanto los juicios de esas Salas como los de la Segunda y Cuarta, que incluyen las dos Secciones citadas, se celebrarán en el local de la Sala Tercera de lo Criminal.

LAS ULTIMAS PETICIONES DEL FISCAL.—El Fiscal de la Audiencia, en escritos de conclusiones, interesa las siguientes penas:

Tres años, nueve meses y cuatro días de prisión correccional, por delito de disparo de arma de fuego, y 10 das por una falta de daño, para Cándido Valdés Mena. Concurre la circunstancia agravante de reincidencia.

—Un año, ocho meses y veinte y un días de presidio correccional, para Carlos Dixon, por delito de lesiones graves, pues el 25 de mayo último dió una bofetada a Esther López, de tal forma, que la dejó sin los dientes incisivos centrales.

—Un año de prisión correccional para José Sondín Lozano, chauffeur, quien al manejar con excesiva velocidad el automóvil por la Calzada de Columbia, alcanzó a la señora Rosa Blake, que iba a atravesar la avenida, causándole la muerte. La indemnización se fija en la suma de 3,000 pesos.

—Cuatro meses de arresto mayor para Félix Mouriz Pérez, por lesiones graves por imprudencia. La indemnización en total asciende a 1,180 pesos.

—Un año, ocho meses y veinte y un días de prisión, por delito de corrupción de menores, para Lorenzo Márquez Hernández, (a) «El Isleño».

—Cuatro meses y diez días de arresto mayor y multa de 500 pesos para Antonio Chong, por delito contra la salud pública. Igual pena, por idéntico delito, para Roberto Chao.

—Para los procesados en distintas causas por rapto, José M. Herrera Fábregas, Ignacio Morejón Oquendo, Agustín Ramón Blanco Hevia y Ramón Díez Fjeites, interesa el Fiscal la pena de un año, ocho meses y 21 días de presión.

CON LUGAR EL RECURSO DE «PECHUGA».—La Sala de lo Criminal del Tribunal Supremo ha declarado con lugar el recurso de casación establecido por el Ministerio Fiscal contra la sentencia de la Sala Primera de la Audiencia, que condenó al procesado Armando Becerra Hernández (a) «Pechuga», a la pena de 2 meses y un día, y 200 pesos de multa, con la subsidiaria correspondiente, por delito contra la salud pública.

El Supremo proclama que la Sala sentenciadora incurrió en error en la aplicación de la pena, que, de conformidad con lo interesado por el Fiscal, debe ser de dos meses y 21 días, o sea, veinte días más de arresto y multa igual a la impuesta, de 200 pesos; pena que impone el más alto Tribunal en segunda sentencia.

La propia Sala del Supremo ha confirmado la sentencia de la Sala Cuarta de lo Criminal de la Audiencia, que condenó a Manuel Estefan Derahian a seis meses de reclusión por falsedad en documento público, ya que se proveyó de documentos pertenecientes a otra persona, para embarcar para los Estados Unidos, siendo detenido a bordo del vapor «Cuba», cuando iba a levar anclas.

EL SOTERRADO DE CABLES ELECTRICOS SATISFACE A LOS VECINOS DEL PUEBLO DE MARIANAO

Los vecinos de Loma Llave, Buen Retiro, Oriental Park, Columbia, Jesús María, etc., felicitan al Alcalde de Marianao, Pedro Acosta por los acuerdos tomados en la sesión de ayer, dando seis meses de plazo a la Compañía de Electricidad para soterrar los cables del alumbrado público de dicho término.

El contento es general, al vislumbrar noches más claras, y en un futuro próximo, el arreglo de las calles que le darán a Marianao el agradable aspecto de ciudad civilizada.

Gerardo Mauriz, José Montesino, Arsenio Alonso, Manuel Piñón, Antonio Suárez.

COMO QUEDO EL AVION BRITANICO QUE SE PRECIPITO SOBRE LA CUBIERTA DEL BUQUE FRANCES NORMANDIE

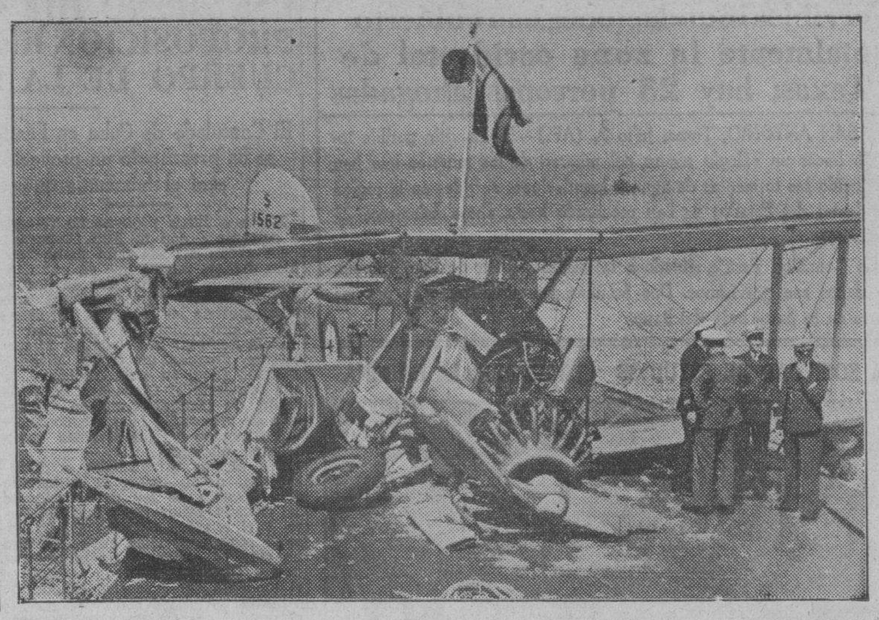

Un avión de bombardeo de las fuerzas aéreas militares británicas se precipitó sobre la cubierta, por la parte de la popa, del trasatlántico francés «Normandie», cuando esta nave cruzaba por las costas de la Isla de Wight, contigua a Inglaterra. La caída fué repentina y se debió al intenso humo de las chimeneas de la embarcación gala. El piloto, que resultó ileso se deshizo en excusas para la oficialidad y tripulación del «Normandie», y abandonó el barco, mientras su avión tuvo que hacer un forzado viaje a El Havre, en Francia, por ser imposible sacarlo del trasatlántico.

LA POLICIA SECRETA PROSIGUE SU BATIDA CONTRA LOS CENTROS DONDE SE COMERCIA CON DROGAS

Ha sido localizada una muchacha de 16 años que había desaparecido. Un joven amenazado de muerte por Albóndiga a causa de que lo acusó en un reciente caso correccional

Como siempre, la Policía Secreta sigue abatiendo los centros del vicio y comercio de la droga, muchos de ellos en plena vía pública y en horas del día, como el sorprendido ayer por el subinspector Antonio Gil Carballo, jefe del grupo dedicado especialmente a esa persecución, quien, secundado por sus subalternos los detectives José Sobrado, Juan A. Bolet y Amado Martínez, sorprendió en Animas y Consulado a un grupo de 3 sujetos que se pasaban unos a otros un pequeño bulto que inmediatamente notó Gil Carballo se trataba de mariguana, por lo que procedió a la detención de los sujetos en cuestión, logrando arrestar a Silvio Peña Rodríguez, de 27 años, residente n Egido 99, al que ocupó una colilla de cigarrillo de mariguana, aún encendida, logrando fugarse los otros dos. Informó Gil Carballo a su jefe, Com. Eugenio Menéndez, que en la barriada comprendida por dicha esquina, así como en Virtudes y Trocadero, existen más de cien viciosos y traficantes en droga que tienen esas actividades tanto de día como de noche y que hay un grupo perfectamente organizado que burla con suma facilidad a los agentes de la autoridad. El doctor Domingo Morales del Castillo, Juez de Instrucción de la Sección Segunda, al que fué presentado Peña Rodríguez, lo remitió al Lazareto del Mariel para su curación.

LOCALIZADA UNA MENOR QUE DESAPARECIO.—Antonio Picó Valdés, detective de la Policía Secreta, comisionado por el comandante Eugenio Menéndez, Jefe del Cuerpo, logró localizar a la menor de diez y seis años Zenaida Herrera, natural de Consolación del Sur y residente en Crespo, 30, en la casa Avenida de Wilson, 1 25, altos, Vedado, donde prestaba servicios de sirvienta. Zenaida fué entregada a su padre Francisco Herrera Ordaz, por el subinspector de guardia en la Secreta, ayer, Federico de la Cruz Muñoz, dándose cuenta al Juzgado Correccional de la Sección Segunda.

ACUSADO DE AMENAZAS DE MUERTE «ALBONDIGA».—Raul Silva Díaz, de 16 años, de Obrapia, 95, denunció ante la Secreta y el comandante Menéndez trasladó al Juzgado de Instrucción de la Segunda Sección, que un sujeto, de raza negra, conocido por «Albóndiga», cuyas generales ignora, lo ha amenazado con darle muerte a puñaladas por haberlo acusado en un caso correccional, por el cual «Albóndiga» se encuentra preso en el vivac.

MENOR DE 16 AÑOS DESAPARECIDO.—Josefa Rodrigo Prieto, de Cárdenas, 5, denunció al subinspector de guardia en la Secreta, Federico de la Cruz Muñoz, que su hijo de 16 años, Joaquín Fernández, empleado del establecimiento de Monte, 11, falta del domicilio materno desde el miércoles, a las seis de la tarde, temiendo le haya ocurrido alguna desgracia. El comandante Menéndez dispuso la búsqueda del menor, dando cuenta al Juzgado de Instrucción de la Segunda Sección.

ARRESTADOS DOS JOVENES QUE SE FUGARON.—El detective de la Secreta Rafael Zagalés, detuvo a Luis Sierra García, de 17 años, de Peñón, 11, Cerro, y a Isolina Vidal Cardoso, de 16 años, de Máximo Gómez 20, en Aguada de Pasajeros, a la que raptó aquél, fugándose ambos, según denuncia de la madre de Isolina, Caridad Cardoso. Se dió cuenta al Juzgado de Instrucción de la Sección Cuarta.

Regresa un cubano que estuvo preso en Santo Domingo

Se le acusaba de consagrarse a la venta de armas. Cambiaba billetes de Banco de $1,000

El juez de Instrucción de la sección Primera, doctor Rodríguez Cadavid, recibió por conducto de la fiscalía de la Audiencia, un acta en la que se hace constar que el encargado de Negocios de Cuba en Santo Domingo, ha informado a la Secretaría de Estado, que las autoridades dominicanas habían arrestado en ciudad Trujillo, al cubano Alfredo Rodríguez y Echevarría, ocupándole un carnet como empleado de Correos de Cuba y un pasaporte falso.

Además, dicho individuo, en otra ocasión, trató de vender armas al Ejército y canjeaba billetes de a mil pesos. Después de ciertas investigaciones, el detenido Rodríguez Echevarría logró salir de aquel país, embarcando para Miami.

El encargado de Negocios de Cuba se ha enterado que Rodríguez Echevarría se disponía regresar a Cuba, tomando pasaje en el vapor «Saint Domingue», que debió haber llegado a Oriente el día 29 del actual.

Se pegó un balazo imaginando que se encontraba tísico

La familia temía que pudiera atentar contra su vida. Temen los médicos que no se salve

CAIBARIEN, julio 2. DIARIO, Habana.—El señor Marino Tamayo Díaz, que se dió un tiro esta mañana, se encuentra hospitalizado en la Clínica Cabrera, su estado es tan grave, que se cree no sobrevivirá a causa de las heridas. El arma utilizada fué un revólver calibre 38. Dejó una carta al señor Juez en propiedad, doctor Romañach, al Secretario, señor Fernández, a sus padres y a su esposa. Está siendo atendido por los doctores Cabrera, Alcalde Municipal; Torrens, médico municipal.

El pueblo de Caibarién ha desfilado por la clínica a interesarse por el estado del señor Marino Tamayo, por ser una persona muy estimada y querida, por sus dotes personales, y lo servicial que ha sido siempre en el desempeño de su cargo de Encargado del Registro Civil.

Su esposa ha manifestado que desde hace días estaba preocupado, debido a una ronquera bronquial que padecía, creyéndose se encontraba tuberculoso, sobre lo cual le había llamado la atención a sus compañeros en el Juzgado, para que tuvieran cuidado con él, pues sabía que tramaba el fatal desenlace ocurrido hoy .El Juez accidental, señor León García, acompañado del secretario señor Fernández y del Jefe de la Policía, señor Parrado, actúan en el caso.—Tretó, Corresponsal.

ROBO DE JOYAS POR VALOR DE QUINIENTOS PESOS

Hilda Peraza González, de 28 años de edad, vecina en el tercer piso de la casa Malecón número 91, dió cuenta a la Policía, que mientras estaba ausente de su residencia, le habían robado joyas de oro, brillantes y otras piedras, valoradas en 500 pesos.

El o los autores para cometer el hecho, tuvieron necesidad de violentar la puerta de la calle, así como las de los escaparates.

Las inundaciones están causando más perjuicios a Gaspar

Un terraplén de un metro de altura es la que ocasiona lo que sucede. Enérgica protesta

Como frecuentemente sucede, anteayer por la tarde se inundó completamente este poblado, llegando el agua a alcanzar gran altura dentro de las casas de familia, teniendo necesidad la policía de prestar auxilio a los vecinos, transportándolos a lugares seguros, quedando sus hogares completamente abandonados.

En días pasados, y por medio de las columnas del DIARIO DE LA MARINA, se le llamaba la atención al señor alcalde municipal del término, así como al señor gobernador provincial, respecto a la imperiosa necesidad de construir, por los Ferrocarriles Consolidados de Cuba, una alcantarilla de suficiente tamaño por frente a la calle Primera, debiendo realizarse esta obra con la mayor urgencia posible, ya que así lo requiere el caso en evitación de peores males.

La gran cantidad de agua que en esta localidad se acumula, solamente se debe a que la referida compañía ferrocarrilera tiene el terraplén de la línea a un metro de altura, motivando el estancamiento de las aguas que tan en peligro pone nuestras vidas.

Ya que los pueblos no pueden ser olvidados por quienes están obligados a defenderlos, llamamos nuevamente la atención acerca de que el señor alcalde municipal y el señor gobernador provincial, que son las autoridades más indicadas a resolver este problema, para que ordenen a la compañía de los Ferrocarriles Consolidados la construcción de la referida alcantarilla, en la seguridad de que, de esta manera, quedará resuelto de manera satisfactoria el problema de las inundaciones, que tanto pánico siembran en nuestro vecindario, amén de los daños que ocasiona.

Esperamos que las autoridades superiores a que antes aludimos sepan oír esta petición, que traerá el sosiego para toda nuestra localidad.

A. Bernaldo Pérez.
Corresponsal.

La identificación de los empleados de los Corredores

La Aduana señala requisitos que deberán llenar los que deseen obtener ese carnet

El señor Juan M. Barquín, Director General de Aduanas, ha dirigido una Circular al Administrador de la Aduana de la Habana, haciendo saber que el señor Subsecretario, autorizado por el señor Secretario de Hacienda, con vista de la solicitud presentada por la Asociación de Empleados de Corredores de la Aduana de la Habana había dictado una resolución de acuerdo con lo que prescribe el Artículo 30 del Decreto Ley número 752, de 1936, deberán cumplir los requisitos señalados en los apartados B, C, D y G, presentando la documentación por conducto de las Administraciones de Aduanas de sus respectivos domicilios.

Comprenden dichos particulares: Expresión del domicilio en la solicitud, para la expedición del título. La nacionalidad o ciudadanía, con la certificación del Registro Civil o carta de ciudadanía, según se trate de nativo o naturalizado. Antecedentes penales, certificado de la Secretaría de Justicia. El Juramento ante Notario, de no estar desempeñando cargo alguno retribuído por el Estado, la Provincia o el Municipio.

El carácter de dependiente, se acreditará mediante la Certificación expedida por el Administrador de la Aduana de la Habana, en que haya desempeñado la función, o por certificación expedida, dentro de los noventa días siguientes a la publicación del Decreto Ley 752, por el Colegio de Corredores. La fianza se presentará ante el Administrador de la Aduana.

Las Aduanas continuarán expidiendo los carnets de identificación, después que el corredor se inscriba y preste la fianza.

ENTRE ELLOS SE ENCUENTRAN MEDALLAS CONMEMORATIVAS DE LOS MATRIMONIOS DE LOS REYES

En los cristales de los libreros y en otros lugares se observan huellas digitales. El Cónsul vió salir a uno de los ladrones con un paquete. Actúa la Policía Nacional

MARIANAO, julio 2.—En la Jefatura de Policía se recibió esta mañana un telefonema dando cuenta del robo cometido en la residencia del Cónsul General de España en Cuba, señor Jaime Montero Madrazo. Cumpliendo órdenes del comandante Julio Prats, el vigilante número 13, Carlos Gallo, se constituyó en la citada casa, Avenida Quinta y Calle 28, en el Reparto Miramar, siendo informado por el señor Cónsul que como a las cinco de la mañana de hoy al asomarse al balcón, vió salir del jardín a un individuo blanco, rubio, con camisa de sport azul, y pantalón obscuro, con un paquete; que sospechando haber sido víctima de un robo, bajó a la Biblioteca, encontrándole en desorden, así como el vestíbulo y la sala, notando la falta de una máquina de escribir.

Agregó el señor Cónsul que el desconocido se apropió también de cuatro medallas de cobre conmemorativas de los matrimonios de los Reyes de España Fernando VII, Carlos IV y Alfonso XII, en sus dos enlaces, teniendo dichas medallas un diámetro aproximado de tres pulgadas, apreciando su valor en ciento diez pesos. En los cristales de los libreros y otros lugares se observaron huellas digitales que servirán para la captura del ladrón. No se sabe por qué lugar penetró en la residencia pues no apareció ninguna puerta violentada. Dice el señor Montero que reconocería al sujeto que vió salir. La Policía investiga el caso.—A. Martínez, Corresponsal.

CELEBRARON UNA JUNTA DE ACCIONISTAS SIN HABER SIDO CITADO UNO DE ELLOS

Juan Eugenio Hoyos Palacios, de Manzana de Gómez 342, dió cuenta a la Policía, que al visitar ayer el local del Registro Mercantil del Primero de la Habana, se enteró que Eudaldo del Valle, había presentado en aquellas oficinas un acta en la que constaba haberse celebrado una junta de accionistas de la Sidney Sugar Company, en la cual se tomaron diversos acuerdos.

Como el denunciante es uno de los accionistas y no ha sido citado a dicha junta, estima que ésta es fraudulenta, cometiéndose, por lo tanto, un delito.

Protesta el A B C del fallo dictado contra 3 celulados

Se queja de que funcionen aún Tribunales especiales y anuncia un manifiesto

El Consejo Deliberativo Nacional del ABC quiere hacer constar su más formal protesta por la reciente condena de tres de sus miembros y de otras personas pertenecientes a distintos sectores revolucionarios condenados con anterioridad por el Tribunal de Urgencia, por ser miembros de instituciones ilícitas, y esto ocurrido, después del 20 de Mayo de 1936 en que por el Presidente de la República se produce su primer Mensaje al Congreso, haciendo promesas de hacer efectivas garantías para todas las ideas y credos que se tuvieren y un llamamiento a todos los cubanos de buena voluntad y orden; condenas éstas que impiden el normal funcionamiento de la vida cubana, y que proclaman la improcedente existencia de ese tribunal extraordinario y leyes que lo rigen y que se han hecho extensivas a las Audiencias de Provincias, y sin perjuicio de esta protesta, breve y sucinca, explicará oportunamente y en manifiesto público las justas razones y diversos motivos que la justifican.—Por el Consejo Deliberativo Nacional del ABC **Laureano Montero,** Secretario General.

CONTABILIDAD CONSULAR.—Se ha remitido al Tesoro General de la República por el Negociado de Contabilidad Consular, la suma de $44.316.70, producto de recaudaciones consulares recibidas durante el período de tiempo comprendido del 8 al 27 de junio de 1936 ,ambas fechas, inclusive.

Repudia la hija a la madre y quiere vivir con el padre

La justicia no ha logrado que la menor tenga afecto a la que le dió la vida

Dimos cuenta en nuestra anterior edición, de un litigio entre los esposos Palmira Otero Fidalgo y Serafín López Fernández, por la posesión de una hija de ambos, nombrada Palmira, que cuenta once años de edad.

Según aparece de lo actuado, en la demanda de divorcio establecida por el esposo, se resolvió por el juzgado de Primera Instancia que la menor, al ser disuelto el vínculo matrimonial, quedara en posesión de la autora de sus días, resolución que no se pudo cumplir ante la negativa de la menor de estar al lado de ella y sí de su padre, que la conservaba en su poder desde hace dos años que comenzó el litigio matrimonial.

En vista de que López Fernández, al salir de la casa de los juzgados, Prado 15, se llevó la menor, a pesar de lo resuelto por la expresada autoridad judicial, se dió cuenta de la desobediencia al juez Correccional de la sección Segunda.

En la mañana de ayer tuvo lugar el juicio ante el doctor del Cristo, cuya autoridad dispuso que la menor quedara en poder de la madre, tal como lo había resuelto la autoridad superior, absolviendo al padre de la desobediencia, por haberse demostrado en el acto del juicio, que la menor había sido la que se negó a seguir al lado de la autora de sus días.

Una vez fuera del local del juzgado Correccional de la sección Segunda, tuvo lugar un mayúsculo escándalo, pues la menor continuó negándose a que su mamá la retuviera en su poder, tratando con tal motivo su padre de llevársela. Al fin tuvo la policía que intervenir, acompañando a la señora Otero hasta su domicilio, situado en la calle de Animas número 1, altos. Durante el trayecto, que se verificó en automóvil, la menor hizo objeto a su mamá de los mayores improperios.

GESTIONES PARA ERIGIR UN MONUDENTO A CESPEDES

Reunidos, bajo la presidencia del señor Salvador Lecour, el Comité Gestor Pro-Monumento a Carlos Manuel de Céspedes y del Castillo, acordó, entre otras cosas, esperar una semana más la respuesta que del Honorable Sr. Presidente de la Cámara de Representantes debe recibir en atención a una comunicación a él enviada; antes de solicitar una audiencia del Hon. Sr. Presidente de la República, doctor Miguel Mariano Gómez Arias, con el fin de informarle de las gestiones realizadas hasta la fecha.

EL SR. VIRGILIO CASTILLO Y SU DESIGNACION.—Estuvo ayer en la secretaría de Gobernación a entrevistarse con el secretario señor Peláez, lo que no logró por estar este funcionario ausente, el inspector de la extinguida Policía Técnica señor Virgilio Castillo López, el cual expuso, al ser interrogado, que nada sabe hasta el presente sobre su designación para Segundo Jefe de la Policía Secreta, que se da como cierta, y que el asunto lo deja a la discreción de su buen amigo el señor Peláez, al que en todo caso ha de secundar en todo momento.

EL DIA 5 SE REUNIRA EL «FRENTE UNICO» DE OBREROS DE LA HABANA

Para pasado mañana, domingo, día 5, está citado a asamblea general el Frente Unico de Colectividades Obreras de la Provincia de la Habana, a fin de discutir y aprobar el reglamento redactado por la Comisión designada al efecto y designar la directiva que ha de regir la organización.

Será la reunión en el local social del Sindicato de Tabaqueros, San Miguel, 218, a la una de la tarde, encareciéndose la más puntual asistencia, según nos informa el Secretario General provisional, señor José Llera.

INTERESANT

RECLAMAN FILTROS PARA EL ACUEDUCTO DE CIENFUEGOS LAS FUERZAS VIVAS DE LA CITADA POBLACION

HA SIDO BASTANTE FLOJA LA RECAUDACION DEL PRIMER DIA DEL AÑO FISCAL DE 1936-37

HACIENDA MOVILIZA SU CUERPO DE INSPECTORES PARA OBTENER MAYORES INGRESOS EN SEGUIDA

Todos ellos inspeccionarán el estado de las rentas en el Interior. Los comerciantes contestan el cuestionario que se les había enviado. Situado dinero para los retirados

La recaudación del Estado por todos conceptos el primer día del ejercicio económico 1936-37, que comenzó el día primero de julio, fué de $157,939.08. La recaudación desde luego, ha sido floja, pero se espera que en el transcurso del mes, aumente considerablemente, ya que desde ayer han salido un gran número de inspectores de rentas e impuestos y de la sección de alcoholes para el interior de la República a activar los trabajos de inspección y de recaudación.

Cuestionario de comerciantes. A la oficina de la Comisión Técnica Arancelaria están llegando los cuestionarios de los comerciantes importadores y exportadores y de los industriales, perfectamente contestados todas las preguntas de carácter técnico que interesa dicho organismo para la formación del Censo y Archivo Arancelarios

La remisión de dichos antecedentes a la Comisión muestra la preparación de nuestras clases económicas que responden de manera clara y terminante al más complicado engranaje de organización oficial; y también sus deseos de que al dictarse resoluciones por el organismo que recomienda las Tarifas, redacta las Partidas y fija sus Adeudos en el Arancel, instrumento básico de equilibrio en la protección adecuada a importadores e industriales nacionales, procedan de manera documentada apreciando la importancia de los grandes intereses del país a los que afectará sus decisiones.

PAGO A LOS RETIRADOS.—En la mañana de ayer fueron situados los fondos y comenzados los pagos por la Pagaduría Central de Hacienda, de los retirados del disuelto Ejército Nacional, y algunos atrasos de los que se adeudan a jueces suplentes.

Para el día de hoy se ha fijado el pago de los jubilados del Retiro Civil de la Habana, a cuyo efecto se han situado ya los fondos correspondientes.

DEPOSITOS PROPIOS.—Por decreto presidencial a propuesta del Secretario de Hacienda, se dispone, que en lo sucesivo los depósitos y fianzas correspondientes a los Distritos Fiscales del Centro y Occidente y Departamento de Inmigración se efectúen en las propias Oficinas, de acuerdo con las disposiciones de la Secretaría de Hacienda, que regulan, esa clase de operaciones; rindiendo mensualmente sus cuentas a la Dirección General de Contabilidad de la propia Secretaría de Hacienda, para el examen, fiscalización y contabilidad en la misma.

TRANSFERENCIAS DE CREDITOS.—Por decretos presidenciales se han dispuesto las siguientes transferencias de crédito:

—Se dispone la transferencia de $5,451.00 de la consignación figurada en la relación «R» adicional de las Secretarías, Capítulo I, Artículo Unico, restituciones, «para reintegrar en parte al Fondo Especial de Obras y Mejoras de Puertos, etc., a las consignaciones del Presupuesto vigente que se detallan: Para Material y gastos de la Secretaría de Hacienda, 300 pesos. Para el pago de las comisiones a los Bancos asociados al Clearing House etc., $5.151.00.

—Se dispone la transferencia de la cantidad de $2,631.12 para gastos de cortesía diplomática, que se tomarán de las consignaciones del Presupuesto de la Secretaría de Estado, del año económico que finalizó el día 30 de junio pasado.

—Se dispone la transferencia de $600.00 del presupuesto de la Secretaría de Sanidad y Beneficencia, para dietas de inspectores y demás empleados de la Secretaría que las hayan devengado, en el año económico anterior.

—Se dispone la transferencia de 3,500.00 de la Secretaría de Educación, para reforzar el capítulo XIX, artículo único «Aulas de nueva creación» utilizando el saldo disponible de la consignación figurada en el capítulo único, Gastos Diversos

Siguen las quejas por la escasez del agua

SERA clamar en desierto, pero hay que insistir, por obvios motivos, en lo del agua.

Lo justifican las quejas a que sigue dando lugar el mal servicio de abasto del precioso líquido y de las cuales necesariamente tenemos que hacernos eco. La última procede de vecinos de una zona comercial.

Pero bueno es advertir que el mal servicio no depende de la falta de celo o negligencia de los funcionarios y empleados encargados de atenderlo, sino pura y simplemente de la escasez de las fuentes de provisión, de la falta de capacidad de los tanques de reserva e insuficiente número de los mismos y, para remate, de las deplorables condiciones de la red distribuidora, según hemos manifestado en otras oportunidades.

Con decir que se ha vuelto a suministrar a la población agua del río Almendares, mezclada ahora con la de los manantiales de Vento captados por el ingeniero Albear y, por razón natural y lógica, más infestada que la que se consumía en la primitiva San Cristóbal de la Habana; que esa agua no se filtra, como se filtraba, ¡hace más de un siglo! la del acueducto de Fernando VII, y que parte de la tubería del mismo, de hierro fundido de 16 pulgadas de diámetro, ¡todavía está en uso! al igual que la Zanja Real y la represa El Husillo, muy anteriores a aquel acueducto, nos parece que está dicho todo lo necesario para demostrar lo pavoroso del problema del suministro del precioso líquido.

El acueducto de Vento fué, en su época (como antes el de Fernando VII, dotado, según queda dicho, de una casa de filtros) más que suficiente para las necesidades previsibles entonces de la población; pero el crecimiento de la misma (la Habana ocupaba, según los censos del año 1930, el sexto lugar entre las grandes ciudades de habla castellana) empezó por exigir para el abastecimiento de las nuevas zonas de la ciudad la instalación de plantas de bombeo, y sigue exigiendo mejoras y ampliaciones que, hechas parcialmente y sin sujeción a un plan no dan ni pueden dar el resultado prometido al pueblo, que desde hace años viene clamando por que se le provea de agua buena y abundante, como lo era la alumbrada por el ingeniero Albear y puesta al consumo merced a la admirable obra con que conquistó celebridad. El problema no se resuelve con paliativos, que es como ocasionalmente se ha tratado de remediar hasta ahora; hay que encararlo resueltamente para dejarlo definitivamente resuelto atendiendo, no sólo a las urgentísimas necesidades del presente, sino previendo, en lo posible, las del futuro, como lo hicieron las autoridades edilicias de la época colonial, dicho sea en honor de las mismas.

La Habana necesita, debe y puede tener un servicio de agua potable eficiente en todos sentidos, como necesitan y deben y pueden tenerlo también todos los centros de población de la república que se hallan en el mismo o peor caso. La importancia que esto tiene es tanta, aun desde un punto de vista internacional, que en la Conferencia Panamericana de Buenos Aires, al atenderse a ciertos problemas vinculados con la higiene, como la alimentación popular, la utilización de la leche, los desagües, cloacas, etc., se trató ampliamente de la provisión de agua potable por ser su abundancia y buena calidad, indiscutiblemente, un factor preponderante en el mejoramiento y conservación de la salud pública. Sin embargo, las autoridades sanitarias, cuando como ocurrió muy recientemente y es frecuente los análisis del agua puesta a consumo arrojan «exceso de número de bacterias no patógenas y gérmenes del grupo Coli por centímetro cúbico», se limitan a recomendar que se hierva para ingerirla «a fin de evitar la propagación de trastornos gastro intestinales, así como una epidemia de fiebre tifoidea».

En esto obra la Sanidad como el jefe de la Dirección Técnica del Acueducto, quien, calculando que se desperdicia por abandono de los consumidores sobre una cuarta parte del agua puesta a consumo, recomienda, aunque no atribuye sólo a eso la escasez, sino que reconoce la existencia de pérdidas «por las filtraciones en el subsuelo y por mal estado de las tuberías, efecto del tiempo», que se eviten, cuando lo procedente sería empezar por evitar los lógicamente mayores de la red distribuidora y cuidar todo lo relativo al servicio, correspondiente a la administración, para después exigir a los particulares que a su vez se cuiden de «las instalaciones interiores en las casas, las llaves, las duchas, los flotadores de los tanques», etc., o mejor dicho, para tener derecho indiscutible, pues el cuidado se exige, a imponer multas, como se imponen con predilección a los propietarios.

Por cierto que el expresado funcionario pide cooperación en lo tocante a evitar los desperdicios innecesarios, «mientras los proyectos de nuestro popular alcalde, de dotar a la Habana de abundante agua, pura, potable, limpia y a presión (fíjese el lector en que esto lo dice el jefe de la Dirección Técnica del Acueducto), se lleven a vías de hecho». Pero esos proyectos (por lo visto existen, y debieran darse a conocer al pueblo) se hacen esperar demasiado y no hay derecho a dejarlos dormir cuando a diario se producen quejas justificadísimas por las cada día más desesperantes deficiencias del acueducto, provenientes en parte de la acción del tiempo y en parte también no sólo del progresivo desarrollo de nuestra población, sino de venirse suministrando el precioso líquido a otras comarcanas.

La grave cuestión de que tratamos, razonablemente no puede seguirse postergando; necesariamente tienen que afrontarla y procurar resolverla con urgencia los gestores de la administración local, de acuerdo con el muy justo deseo del por demás sufrido vecindario de la Habana.

FUNDA LA SOCIEDAD DE LEGISLACION SU NUEVA FILIAL EN SANTA CLARA

La Sociedad de Legislación Comparada de la Habana, Filial de la Sociedad de Legislación Comparada de París, que tanto éxito ha obtenido entre los elementos más destacados del Foro de la Habana, se extiende por toda la República.

El doctor Luis de Feria, Presidente de esta institución científica, partirá mañana hacia Santa Clara, en donde se propone constituir una Sección Provincial de la Sociedad de Legislación Comparada.

Auguramos un brillante triunfo al doctor Luis de Feria en tan importante y noble misión.

PROYECTAN DAR LA VUELTA AL MUNDO POR LA ESTRATOSFERA, EN UN AEROPLANO

Clyde Pangborn (a la izquierda), aviador trasatlántico, y Monte Mason, de San Francisco, proyectan dar la vuelta al mundo a través de la estratósfera en este aparato de su invención exclusiva, que han bautizado con el nombre de «Texas Centennial Sky Ranger», en honor del centenario del Estado de Texas, que se constituyó en nación independiente en 1836 para pasar en 1845, a formar parte de la gran Unión Americana. El propuesto itinerario de ese viaje de circunvalación comienza en Dallas, ciudad del repetido Estado, e incluye New York, Londres y otras grandes ciudades del universo.

JORGE MAÑACH SE DESPIDE DE SUS AMISTADES

Le ha faltado tiempo para hacerlo personalmente. Se dispone a volver a EE. UU.

La Habana, 2 de julio 1936.

Señor Director del DIARIO DE LA MARINA,

Mi distinguido amigo:

A punto de embarcar en viaje de regreso a los Estados Unidos, para hacerme cargo de mis tareas universitarias, deseo hacer a usted presente mi saludo de despedida y mi reconocimiento por las deferentes referencias que de mí ha hecho, con varios motivos, el periódico de su digna dirección.

Al propio tiempo, quisiera que me permitiese usted servirme de sus columnas para enviarles también un cálido y cordialísimo saludo a todos aquellos amigos de quienes me ha sido imposible despedirme directamente. Tantas han sido las atenciones de diversa índole que me han embargado durante mi brevísima estancia en Cuba, que hasta me he visto privado del placer de ver a numerosas personas queridas, o de corresponder como hubiera sido mi deseo a los más generosos mensajes y solicitudes.

Ojalá estas líneas, que encomiendo a la hospitalidad de su periódico, sean eficaces para llevar a todas esas personas la seguridad de mi más honda gratitud y perdurable recuerdo.

Muchas gracias, señor Director, y permítame reiterarme de usted muy cordialmente,

Jorge Mañach.

En la forma de ritual se verificó la toma de posesión de los nuevos dirigentes del rotarismo habanero

El Dr. Pérez Cubillas dió a conocer le plan que trata de desenvolver el Club en el nuevo período. Se pondera la eficacia de la Prensa como colaboradora del Club

En el almuerzo celebrado ayer por el Club Rotario de la Habana, en el Hotel Nacional, tomó posesión la nueva junta de directores que, bajo la presidencia del doctor Sergio Herrera, ha de regir los destinos de esa noble institución durante el año de 1936 a 1937.

Por encontrarse ausente en el extranjero el doctor Herrera, presidió dicha sesión el vicepresidente, el culto abogado, doctor José Pérez Cubillas.

La secretaría fué ocupada por el entusiasta rotario, José C. Vior.

Al hacer entrega de la presidencia al doctor Pérez Cubillas, pronunció estas elocuentes palabras el doctor Carlos Gárate Bru: «Compañeros: la suerte me proporcionó el grandísimo honor de presidir las últimas sesiones de este brillante año de trabajo rotario, y por ese mismo motivo también tengo hoy el gran honor de hecerle entrega de la alta dirección del Club a los nuevos compañeros que integran su junta de directores, compañeros de tan profundos ideales rotarios que tengo la seguridad que habrán de superar, si cabe, en brillantez este año al que ahora termina. Y al entregar el mallete presidencial al vicepresidente electo, nuestro querido compañero el doctor José Pérez Cubillas, por ausencia del presidente, le digo a todos los miembros de la nueva directiva: «En vuestras manos entrego tranquilo, seguro, confiado y satisfecho los futuros destinos de nuestro querido Rotary Club de la Habana».

El doctor Pérez Cubillas, en sentidas frases dió las gracias por la ovación que le dedicaron los comensales a la nueva directiva al terminar su bello discurso el doctor Gárate Bru.

El nuevo sargento de armas, nuestro estimado compañero en la Prensa, Conrado W. Masaguer dió a conocer los nombres de los visitadores, entre ellos el doctor Ricardo Moreno Cañas y señora, de San José de Costa Rica; Antonio Renau, de Santiago de Cuba; doctor Wifredo Albanés, vicepresidente del Senado; doctor Roberto Neto, que deleitó al piano, a la concurrencia con exquisitos números musicales; Félix Malverti, doctor Guillermo M. de Valdivia y otros.

Por la presidencia se hizo la presentación oficial del señor Emilio Guau, distinguido rotario de Barcelona, que fué portador de una hermosa bandera y de un mensaje de simpatía de dicho Club para los rotarios habaneros.

Por secretaría se dió cuenta de la desagradable noticia de que «Juanito Medina», el insustituible jefe de despacho del Club Rotario de la Habana, se haya recluído en la casa de salud del «Sagrado Corazón», en el Vedado, después de haber sufrido una intervención quirúrgica.

También leyó el secretario Villoldo dos mensajes de salutación de los presidentes, entrante y saliente, doctores Sergio Herrera y Manuel Galigarcía.

También se dió cuenta que la primera conferencia regional centroamericana del Caribe se celebrará en la Habana, el nueve de agosto próximo.

El señor Rodrigo Arias, en nombre del Club de Pina, Morón, dirigió una gentil invitación a los rotarios habaneros para que asistan a la fiesta inaugural que tendrá efecto el día ocho de agosto próximo.

Con el ritual de costumbre se inició en el rotarismo el señor Luis Germán Agostini y Godoy, con la clasificación «Seguros Marítimos Adicionales».

El presidente Pérez Cubillas usó de la palabra para dar a conocer el plan a desenvolver por el Club Rotario de la Habana durante el año 1936-37, a saber: primero: campaña para intensificar la fraternidad entre los rotarios; segundo: aumentar el número de socios por medio de una constante labor de propaganda; tercero: trabajar por el mayor desenvolvimiento de la cultura en Cuba, dedicando, principalmente, especial atención a combatir el analfabetismo; procurar el mejoramiento de la juventud y llevar a cabo la «semana del niño», feliz iniciativa del doctor Manuel Galigarcía; cuarto: abordar el problema económico en sus tres aspectos: el económico puramente dicho, el fiscal y el social; quinto: atender a la beneficencia en sus tres tópicos principales: la protección al niño, los tribunales de menores y la creación de reformatorios adecuados para evitar que continúen existiendo los reformatorios actuales de Guanajay y Aldecoa, y sexto: disponer la publicación nuevamente de la «Nota Rotaria», dirigida por Conrado W. Massaguer.

También informó el doctor Pérez Cubillas del homenaje que se rendirá a Francia, el día dieciséis del corriente mes, en la memoria de Pasteur, uno de los hombres más grandes que ha existido en el mundo.

Después de tener el doctor Pérez Cubillas frases de recuerdo cariñoso, sincero y fraternal para el doctor Manuel Galigarcía, a quien dedicó merecidos elogios por su hermosa y extraordinaria labor realizada en su año de gobierno, se expresó en términos encomiásticos por la propaganda que en favor del Club Rotario de la Habana, realiza la Prensa de esta capital, tanto terrestre como aérea. Dijo el doctor Pérez Cubillas: «Y quiero dedicar mis últimas palabras a los que son para nosotros carne de nuestra carne, sangre de nuestra sangre: la Prensa. Los dignísimos representantes de la Prensa, tanto de la tierra como del aire. La labor más intensa que se hace en el orden social es la que realizan los periodistas, que encumbran y elevan a una serie de individuos que, cuando llegan a las altas posiciones sociales, se olvidan que sólo se la deben a estos «chicos de la prensa». El Club Rotario, señores, no podría existir, —yo lo declaro altamente— sin la cooperación de estos «muchachos de la prensa» y la bondad de las empresas periodísticas al dedicar columnas de sus importantes rotativos para dar a conocer a la opinión pública la labor que realiza el Club Rotario de la Habana en bien de la comunidad. Por eso yo les quiero pedir a todos los representantes de los periódicos, tanto de la tierra como del aire, que sigan presentándonos su decidida cooperación con el mismo entusiasmo que hasta ahora han venido haciendo y de esta suerte con la cooperación de ustedes, compañeros, y de la prensa el Club Rotario de la Habana seguirá ocupando el alto puesto que le corresponde dentro del Rotary Internacional.»

Y cerró el acto de ayer al pedir los rotarios Paco Prieto y Felito Granados que el Club haga una efectiva campaña en pro de la aprobación por el Congreso de la Ley de Amnistía, que devolverá la tranquilidad a muchos hogares cubanos y aseguraría el bienestar y estabilidad de las instituciones patrias.

Recientes descubrimientos hicieron concebir esperanzas de descubrir el profundo misterio de las Islas Fiji

De confirmarse las esperanzas de los arqueólogos, quizás quedase de una vez aclarado el punto referente a las migraciones en el Pacífico. En qué consiste el hallazgo

(Por Bruce y Sheridan Fahnestock)

SUVA, Islas Fiji, julio 3. (Por el «N. Y. Herald Tribune Service»).—En el intrincado interior de los pantanos y selvas de la vecina isla de Vanua Levú, hemos descubierto hoy pruebas incontrovertibles de una cultura extinta que quizás resuelva para siempre el misterio de las migraciones en el Pacífico.

Estos vestigios de una civilización muerta son unas diecinueve enormes losas de piedra, semi escondidas en la selva impenetrable. Cada losa pesa muchas toneladas y tiene grabados signos y símbolos desconocidos en la moderna mitología de las Islas Fiji.

Al igual que las enormes e inexplicables estatuas de la Isla de la Pascua, no tienen comparación alguna con los productos culturales polinéseos. Aun los propios nativos de la cercana aldea de Ndakunimbra, no pueden explicar su origen. Sin embargo, el nombre mismo de esa aldea, «Aldea más allá de todo», indica que esas gigantescas losas fueron en una época una muralla defensiva erigida por los habitantes prehistóricos de la Oceanía, contra la amenaza de los hombres, los animales o los espíritus malignos.

Nuestras excavaciones, fotografías y medidas nos hacen creer que la losa central fué una vez un monumento de cincuenta y cinco pies de altura, erigido sobre la tierra sagrada. Hoy, yace en el suelo junto a otras losas, derribado y roto por alguna tremenda fuerza, quizás un terremoto, ocurrido antes de que se formasen los grupos étnicos contemporáneos de estas islas.

Aun cuando es imposible darle la vuelta a estas losas sin ayuda mecánica, en la parte visible se pueden ver claramente cabalísticas inscripciones que recuerdan las sílabicas de los tinne, tribus indias del norte del Canadá. Después hallamos similares inscripciones en el interior de la misma isla, junto al río Nainoka.

Mientras las inscripciones no sean descifradas, sólo podemos imaginar y esperar que ellas sean la clave que permita conocer la cultura de una raza perdida, quizás la raza original, que salió hace miles de años de las peninsulas de Asia, para dispersarse sobre un continente ahora hundido bajo las aguas y cuyos altos picos son hoy las islas del Pacífico».

OTRO CRIMEN MISTERIOSO FUE DESCUBIERTO AYER EN OTRO HOTEL, EN CHICAGO

CHICAGO, julio 2. (AP).—Cuando la policía no ha resuelto aún la muerte misteriosa de Mrs. Florence Castle, se descubre esta noche otro crimen en la habitación de otro hotel, donde apareció el cadáver, medio vestido de Annabelle Blake, de 35 años de edad.

Según la policía fué muerta de un tiro al corazón mientras estaba echada en la cama.

Minutos antes una atractiva mujer de pelo negro, algo más joven que la víctima, había salido corriendo de la habitación y huyó en un automóvil.

La policía, que cree que los celos sean la causa de este crimen, ha comenzado a practicar investigaciones para la detención de la autora de este hecho.

EL MILLONARIO MORGAN SE ENCUENTRA YA BIEN, SEGUN DICE SU ASOCIADO

NUEVA YORK, julio 2. (AP).—J. P. Morgan, conocido financiero que se halla enfermo en su residencia frente a Long Island, «se encuentra bien», según dijo su asociado George Whitney. La misma información ha sido facilitada a la prensa por uno de los secretarios de Morgan.

El banquero, que tiene 68 años de edad, fué traído ayer desde Massachussetts en un coche ferroviario especial, padeciendo de neuritis.

LA DUQUESA DE KENT SE DICE QUE ESPERA TENER PRONTO OTRO HEREDERO

LONDRES, julio 2 (AP)—Circulan rumores de que la Duquesa de Kent, cuñada del rey, espera otro vástago. Marina tiene ya un niño, que nació el 9 de octubre.

Ultimamente, no ha sido vista en público la Duquesa, aunque se da como razón para ésto el que sufriera una operación importante de cirugía dental.

RAFAEL COWLEY DA HOY SU ULTIMA CONFERENCIA

Hoy, a las seis de la tarde, tendrá lugar en la sociedad femenina «Lyceum» la tercera y última conferencia del doctor Rafael Cowley sobre los primeros auxilios médicos en el Hogar.

Y mañana, sábado, a la misma hora, Luis Felipe Rodríguez, el autor de La Conjura de la Ciénaga y de Marcos Antilla, lerá capítulos desconocidos de Don Quijote de Hollywood.

Waldo Frank hará la traducción del prólogo de la edición inglesa.

Será un éxito.

Los cafetaleros reclaman medidas de mayor eficacia

Señalan defectos observados en el decreto que se acaba de dictar. Temor al «dumping»

GUANTANAMO, julio 2. DIARIO. Habana. — La Cámara de Comercio de esta ciudad acordó esta noche hacer determinadas objecciones al último Decreto de la Secretaría de Agricultura relacionado con la retención del 25 por ciento del café destinado a la exportación. Se basan los comerciantes en que Guantánamo no tiene Almacenes Afianzados en que efectuar los depósitos. Además dichos Depósitos deben ser hechos a nombre del dueño del café para que éste pueda negociar los certificados, pues de otro modo los infelices cosecheros no podrían sostenerse.

Estiman los peticionarios que la Secretaría de Agricultura debe extender el permiso de exportación tan pronto el tenedor del café demuestre que puede embarcar ese producto.

Agregan que la exportación no debe ser limitada a 120 días debido a que países como España, Checoeslovaquia, etc., tienen establecida una cuota mensual, trimestral o semestral, resultando un verdadero «dumping» el hecho de lanzar sobre el mercado europeo los sobrantes de Cuba en tan corto plazo.

Los caficultores y los comerciantes en general que negocian con este producto esperan que el Secretario de Agricultura preste la máxima atención a este trascendental problema.—**Alvarez**, Corresponsal.

LA LEGION NACIONAL DE DECENCIA, SE ENCARGA DE REVISAR LAS PELICULAS

NUEVA YORK, julio 2. (AP)—La Legión Nacional de Decencia, elogiada por el Papa Pío por su lucha contra los películas inmorales, ha desarrollado en sus dos años de existencia un vasto sistema de análisis crítico de las películas.

Todas las películas que se hacen —dice la Legión,—son revisadas por medio de una comisión bajo la dirección del Bureau de cinematografía de la Federación Internacional de Alumnos Católicos.

El resultado del análisis se da a conocer semanalmente a millones de personas por medio del correo, la prensa católica, la prensa general y todas las parroquias del país.

HOMENAJE A LA MUJER CUBANA EL 6 DE JULIO

Las adhesiones recibidas son numerosas. Será magna la fiesta. Hora: las 8 p. m.

Con febril entusiasmo continúa el «Club Femenino de Cuba», organizando el homenaje que quiere rendir a la mujer cubana que tan cívicamente luchó en la últimas elecciones. El espíritu que ha inspirado a esta Institución, de tan brillante historia siempre trabajando por el mejoramiento de la Mujer en todos sentidos y protección y vigilancia de la niñez desvalida, ha sido de alta cordialidad y estrecha confraternidad entre todas las mujeres cubanas y desearía ver en ese acto a todas las mujeres de nuestra Patria, unidas como hermanas.

La comida tendrá efecto el lunes, 6 de julio en el Roof del Hotel Plaza, a las 8 de la noche, no se requerirá etiqueta y hará uso de la palabra una candidata por provincia. Tenemos entendido que la señorita Gómez Carbonell hablará por la Habana. Nuestro ilustre Secretario de Estado, doctor José Manuel Cortina, brillante tribuno, hará el resumen.

Un conocido Jardín de la Habana, «El Clavel», de o Hnos. Armand, ha ofrecido gentilmente el adorno de la mesa y el salón. La afamada orquesta «Anacaona» de las señoritas Castro amenizará el acto, ofrecimiento también muy generoso de las señoritas Castro. El señor Julio Blanco Herrera, suministrará la cerveza para doscientos comensales. Se suplica a las candidatas residentes en la Habana y a las que se encuentren ya aquí, procedentes del interior pasen por la Oficina del Club Manzana de Gómez, 242 de 3 a 8 a recoger su cubierto al que, como ya se ha dicho tienen derecho todas las mujeres que fueron postuladas para representantes.

Listas de las últimas adhesiones

Doctor Martínez Bandujo, doctor Francisco Carrillo Ruiz, (Senador); doctor Miguel Angel Carbonell, señor Juan I. Hernández, (Representante); señor Miguel Angel Calvo Tarafa, (Senador); doctor Miguel Angel Céspedes, Presidente del Club «Atenas»; doctor José Adams Mata, doctor Gonzalo Chirino, señor Jacobo Patterson, señor Antonio Ojeda, señor Angel Jiménez Tellechea, señor Manuel Puente, señorita Fela Colomé, doctora Estrella Díaz de Lasanta, señora Nena Viñola de Lamuño, señora Fulgencia Santana de Lores, señorita Angelina Font, señorita Rosa Perera, señorita Dolores Valido, señorita Caridad Coello, señorita Adriana Billini, señorita Marina Guevara, señorita Benicia Valdés Morales, doctor Manuel Lamotte, (Representante); señor Charles Morales, señora María Ursula Ferrari, señor Francisco Rosado. (Senador); señora Serafina Rodríguez de Rosado, señora Esther González de Gutiérrez, señor Julián Gutiérrez, señor doctor Pedro Hernández, señora Ana A. de Hernández, señora Flor Castro López de Rivas, doctora Antolina Iñíguez, doctora Isabel M. de Pérez, doctora Clara María Ventura viuda de Díaz, doctora Dolores Díaz Ventura, señorita Rafaela Mederos, señorita Ofelia Rueda Valderrama, señorita Luisa Vignier, señora Hilarita Pérez Alderete de Vignier, señorita Margarita Rodríguez, (escritora mexicana); doctor Mario Martínez Lufriú, doctor José Luján, señorita Consuelo Machado, señorita Carmen Fonts, señorita Esperanza Cueto, señora María S. de López, señor Everardo Martínez, señor Diego López Fundora, señor Alfredo Aymée, Coronel José Pedraza y señora, señor Rafael Sorondo, doctor Guillermo Cuervo (Representante); señor Emilio Luaces, (Representante); señor José Manuel Castillo, (Representante); Coronel Fulgencio Batista y señora; señora Narcisa Collazo viuda de Vieta, señora Gloria Carrasquilla de Martínez Lufriú, señor Domingo Espino, señorita María T. Betancourt, doctor Abelardo Ruiz Pérez, (Representante), doctor Radio Cremata, doctor Rafael Zervigón, (Representante), doctor Rafael María Angulo, Presidente de la Asociación de la Prensa: doctor Emilio Rodríguez López, (Representante); doctor Luis Loret de Mola, (Senador); doctor Santiago Verdeja, (Senador); doctor José Manuel Gutiérrez, (Senador); señor Julio Blanco Herrera y señora; señor José Aixalá y señora, señor José M. Casanova, señora Marquesa de Tiedra, señor Baldomero Surós, (Representante); doctor Ricardo Dolz, (Senador); señora Carmela Suárez Llata, doctora Catalina Pozo, señora Nena Villada, doctor Juan O-Naghten Bachiller, doctora Pilar Palma, y señora Angeles Vega Aguilera.

TRATAN DE EVITAR QUE PUEDA DESARROLLARSE UNA EPIDEMIA POR LA SUCIEDAD DE LAS AGUAS

El Presidente de la República escuchó las quejas de las Corporaciones Económicas y prometió resolver este grave problema. También reclamaron otras obras públicas

Una nutrida comisión de las Corporaciones Económicas de Cienfuegos, visitó ayer al Jefe del Estado, cumpliendo así acuerdos de dicho organismo de ofrecerle un sincero testimonio de simpatía y respetuosa consideración al iniciar su obra de Gobierno.

Acompañaron a los comisionados el senador Carlos Font y el representante Luis Emilio Hernández, quienes en su carácter de legisladores electos por Las Villas, respaldan la solicitud de las Corporaciones, contenidas en la exposición que entregaron ayer mismo al Presidente.

Dicha exposición se relaciona con las obras públicas más urgentes que son necesarias a la ciudad de Cienfuegos, y que las Corporaciones, desean ver realizadas durante la administración del doctor Gómez Arias.

En dicho escrito, además, de referirse a la construcción de carreteras importantes para la vida comercial de la Perla del Sur, se solicita, como medida de carácter urgente, la instalación de los filtros del acueducto, toda vez que Cienfuegos, se encuentra amenazado de una epidemia por el estado deplorable e insalubre de las aguas del río Hanabanilla.

La Comisión, al abandonar el despacho presidencial manifestó a los periodistas su complacencia por la acogida que le dispensara el Presidente y su oferta de atender las peticiones hechas por el Comité de Delegados de las Corporaciones Económicas de Cienfuegos.

El Comité, aprovechando la oportunidad, invitó al Jefe del Estado a concurrir a las regatas que tendrán efecto próximamente en Cienfuegos.

Eran los comisionados los señores Vicente Pernias, presidente y Antonio Asensio, Secretario de las Corporaciones Económicas, las siguientes representaciones:

Por la «Cámara de Comercio», Antonio Alvarez; por el Centro de la Propiedad: Licenciado Pedro Fuxa y Seuret; por el Club Rotario: Pedro Casanova, Eliseo Rangel, doctor R. de la Arena; por la Asociacin de Agentes Comerciales: Amado Herreros; por la Asociación de Industriales: Luis Blanco; por el Centro de Detallistas: Amador González y Raúl Ugarriza; además el Ingeniero Jefe del Departamento de Obras Públicas señor Esteban Torriente y el Asesor de las Corporaciones Económias doctor Pedro Antonio Alvarez y el doctor José M. Díaz de Villegas, representando los gremios de bahía de Cienfuegos, en su carácter de abogado de los mismos.

ASISTIRA EL PRESIDENTE A LAS REGATAS DE BOTES EN CIENFUEGOS

CIENFUEGOS, julio 2. DIARIO. Habana.—Retornaron a esta ciudad en el día de hoy, francamente optimistas las representaciones de las Corporaciones Económicas y del Club Rotario local, de su visita a la Capital, donde celebraron una entrevista con el Presidente de la República doctor Gómez Arias, ante quien expusieron las más urgentes obras públicas necesarias para este Término, especialmente la instalación de filtros purificadores de agua para el Acueducto Hanabanilla, cuyas aguas actualmente impuras, constituyen una constante amenaza para la salud pública de la población. El Presidente de la República doctor Gómez Arias, prometió a los comisionados, que las obras de reparación y colocación de los filtros en dicho Acueducto se harán antes de seis meses, causando la noticia un gran alborozo en el pueblo.

Integraba la comisión de comerciantes que estuvo en la Habana, los comerciantes señores, Antonio Alvarez, Vicente Fornias, Luis Blanco, Amador González, y los Rotarios señores, Antonio G. Asensio, Pedro Antonio Alvarez, Eliseo Rangel, doctor Regino de la Arena, Amador Herrero y periodista señor Raúl Ugarriza, quienes fueron acompañados ante del Despacho del Ejecutivo Nacional, por el Senador doctor Carlos J. Font y el Representante a la Cámara señor Luis Emilio Hernández, autores de varios proyectos de obras de carreteras, para beneficiar distintos términos de la provincia por esas nuevas comunicaciones y también para la colocación de los filtros con destino al Acueducto Hanabanilla,

EL PRESIDENTE IRA A CIENFUEGOS

Esta Comisión aprovechó la oportunidad de su visita al Presidente de la República, invitando personalmente al doctor Gómez Arias, para que concurra a las regatas nacionales de remo juniors, que se celebrarán en las aguas de la Perla del Sur, el próximo día 12 de julio, prometiendo asistir en compañía de su familia.

Corresponsal.

LEYES A GRANEL Y SIN PLAN

El acuerdo adoptado recientemente por la Junta de Gobierno del Colegio de Abogados de la Habana, en relación al aluvión de proyectos legislativos caído sobre el Congreso Nacional, nos demuestra lo que un espíritu sensato ha de percibir observando la manera harto pródiga con que parecen querer producirse las leyes en el nuevo Congreso de la República.

Los miembros ejecutivos del Colegio de Abogados acordaron expresar la ansiedad que les produce el número extraordinario de las leyes que están incubándose, casi todas relativas a cuestiones de índole económica y social, pero inconexas entre sí, sin relaciones recíprocas, sin ajustarse a un plan de conjunto preconcebido, lo que en el futuro no permitiría establecer el ajuste y encaje que es necesario mantener en la legislación de todo país.

Con la autoridad que les da su experiencia en la interpretación y aplicación del derecho positivo, los abogados del Colegio de la Habana señalan oportunamente el peligro que significa la promulgación de un gran número de leyes que, sin embargo de referirse a cuestiones que son conexas entre sí, no guardan entre ellas mismas una conexión correspondiente a la que existe entre los hechos a los cuales se refieren.

La observación de los letrados ha sido tan oportuna, como sabia y patriótica, y necesaria. La mayor parte de las proposiciones legislativas que ahora se estudian, se refieren a las llamadas cuestiones sociales y económicas. Estas cuestiones son conexas entre sí, familiares entre sí; tienen muchos rasgos que le son comunes, y todas se relacionan las unas con las otras. En su consecuencia, las leyes que se refieran a las cuestiones de ese linaje, han de ser también conexas entre sí, familiares entre sí, de rasgos comunes, y relativas las unas a las otras. A hechos semejantes, corresponden las leyes semejantes. A los hechos de un mismo género, corresponden las leyes genéricas. Tal es la sana doctrina jurídica.

Mas, pera que una legislación mantenga relaciones de armonía y de unidad, se hace indispensable la obra de conjunto, planificada y coordenadora. Y en la forma en que se ha venido procediendo hasta el presente, se está muy lejos de llegar a producir esa unidad de plan y de conjunto.

En distintas ocasiones la USEC ha propugnado la elaboración de un plan para acometer metódicamente la obra legislativa que venga a resolver nuestros más apremiantes problemas sociales y económicos. Ahora, el Colegio de Abogados de la Habana se pronuncia igualmente reclamando más método y más juicio en el trabajo de nuestros congresistas. Sería un gran bien para todos si las indicaciones de la USEC y el grito de alarma del mencionado Colegio lograran modificar en el dicho sentido la obra actual del nuevo Congreso Nacional.

Los logros sobre la boda del Rey inglés en contra

Desmienten la noticia de una posible alianza entre Inglaterra, Francia y Rusia

LONDRES, julio 2. (AP).—Una ola de negocios de seguros continúa manteniendo los logros contra la posibilidad de que el Rey Eduardo contraiga matrimonio antes de su coronación en mayo del próximo año.

Los logros han bajado a 5 a 1 después de haber estado varias semanas 10 a 1.

Los corredores dicen que desde que las especulaciones privadas desaparecieron con motivo del mensaje que envió el Rey en Abril al Parlamento a fin de que dispusiera la lista civil para la familia del monarca, solamente aceptan órdenes de seguro de los intereses comerciales dispuestos a perder en el caso de que una consorte acompañe al Rey a Westminster, el 12 de mayo de 1937.

Se han hecho seguros de una gran variedad, debido a la diversidad de causas que un cambio en los planes de la coronación pudiera afectar a los negocios.

Los fabricantes de souvenirs de la coronación que tendrían que colocar dos retratos en vez de uno si el monarca se casa y los editores de libros de oraciones que tendrían que hacer figurar el nombre de la Reina, resultarían muy perjudicados.

LONDRES, julio 2. (AP).—Stanley Baldwin, compareció esta noche ante la Cámara de los Comunes, con renovado vigor, para ratificar que no tiene el propósito de dimitir, respondiendo a una interpelación que le hizo el laborista, Thomas Johnston, acerca de los armamentos aéreos de Alemania, en el sentido de que parece que hay error en las apreciaciones que han inspirado las solicitudes del interpelante.

El Earl de Londonderry dijo en el curso del debate que aparentemente, Baldwin no había prestado mucha atención a los datos que él le diese sobre la aviación alem

CUTIS SEDUCTOR

con CREMA de miel y almendras HINDS

Hinds presta admirable tersura, entona y protege el cutis...porque es líquida y penetra mejor. Úsela cada mañana y noche.

Rechace imitaciones

SUS MEJORES AMIGAS LA ABANDONARÁN!

Huirán de un ser tan irritable como usted. No espere más. Tome la Fandorine. Es un regulador de la sangre y de los nervios que detendrá y hará desaparecer todos los desórdenes que la hacen sufrir, devolviéndole la felicidad.

La Fandorine, que regulariza los períodos, es indispensable a la mujer para conservarle su felicidad y buen humor.

FANDORINE

equilibra la salud de la mujer

Establecimientos CHATELAIN, 2, rue de Valenciennes, París.

FARMACIA Y DROGUERIA TAQUECHEL DE TURNO HOY Tel. 2141 Obispo 27

FARMACIA DROGUERIA DE "JOHNSON" DE TURNO LOS LUNES Obispo Nº 30 TELEFONO-A-2129.

LA MAYOR 35 EDIFICIOS 700 EMPLEADOS SARRÁ DROGUERIA ABIERTA TODOS LOS DIAS TODA LA NOCHE LOS MARTES A-8026 A-3641

FARMACIAS

de turno hoy VIERNES

DESDE BAHIA A PASEO DE MARTI

Habana 187 entre Leonor Pérez y S. Isidro	M-4604
Morro No. 50 A-8388 y	M-4493
M. Gómez No. 2, teléfonos M-9400 y	9513
Obispo No. 27	A-2141
Lamparilla y Villegas	M-5718
Neptuno, Manzana Gómez	M-2277
Leonor Pérez No. 85	M-4128

DE PASEO DE MARTI A P. VARELA

Ave. de Italia No. 9B	M-1500
Ave. de Bolívar No. 2	A-7300
Escobar y Peñalver	M-5450
Maloja y San Nicolás	M-7712
Animas e Industria	M-4040
San Nicolás y Gloria	M-5222
San Rafael y Campanario	M-4588
Revillagigedo y Corrales	M-4666
Lealtad y Animas	M-4480
Padre Varela y Corrales	M-5427
Padre Varela y Salud teléfonos U-6840 y	U-1864
Neptuno No. 145	U-7018
Suárez y Esperanza	M-4622

DE P. VARELA A AVE. DE MENOCAL

Ave. de Menocal y San José	U-7074
S. Lázaro 388, U-6774 y	U-3535
Fernandina No. 77	M-5365
San Miguel y Oquendo	U-6936
Neptuno No. 230	U-1818

VEDADO.

Calle 17 entre F y G teléfonos F-6222 y	F-3738
19 entre 14 y 16	F-6211
23 entre J e I, F-4015 y	F-6100
Zapata No. 128	F-6002
K No. 5	F-4404

VIBORA.

10 de Octubre No. 61	I-7242
Estrada Palma No. 59 teléfonos I-7521 e	I-7222
Pocito y Reyes	X-2351
San Mariano y Figueroa	I-7334

JESUS DEL MONTE Y SANTOS SUAREZ

10 de Octubre y Rodríguez	X-2247
Pocito y 16 Lawton	X-1300
Santos Suárez y Serrano	I-7609

LUYANO

Luyanó No. 48	X-2348
Luyanó No. 130	X-3068

CERRO

Falgueras No. 15	M-3900
Salvador y Bellavista	I-7214
Primelles No. 12	

NOTA.—Este grupo deberá prestar servicio público todo el día y toda la noche de los domingos siguientes: Enero 5, Febrero 16, Marzo 29, Mayo 10, Junio 21, Agosto 2, Septiembre 13, Octubre 25, Diciembre 6.

Estos turnos han sido acordados en cumplimiento de lo dispuesto en el Art. VI del Decreto-Ley 2604 de 7 de Noviembre, 1934.

Lea ¡ALERTA! al mediodía. Un periódico al alcance de todas las mentes y todas las fortunas

HABANERAS

LA MODA ACTUAL

MODELOS DE CALLE

Presentamos un modelo que reúne la comodidad distinguida que debe tener todo traje de calle, dentro de la gracia severa y discreta que llevará en la ropa toda mujer seria.

VENTA DE DON JULIO

La atención realizada por Don Julio durante el miércoles 1o., en los amplios departamentos de **El Encanto**, de Galiano y San Rafael, ha resultado de un gran éxito, debido al inmenso público que asistió.

Don Julio, persona atenta, fina y discreta, dedicó dos horas de la mañana y dos de la tarde en recibir personalmente a los amigos y clientes de la casa, correspondiendo así a la atención de la visita que éstos hacen en los días inaugurales de sus magnas ventas.

No hay que decir que durante todo el mes de Julio puede comprarse en **El Encanto** cuanto se necesite por la mitad de su precio, incluyendo en esta descomunal venta todos los artículos que se encuentran en sus cincuenta departamentos, resultando esta venta una oportunidad para adquirir buena mercancía por poco dinero.

NOVEDADES DE VERANO

El verano trae consigo detalles y adornos ligeros y favorecedores, donde se incluye la gracia de los materiales diáfanos y los colores alegres del colorido de las telas.

Hasta el peinado más sencillo adquiere interés si se adorna con las flores que se presentan por el momento para todos los adornos. Los hay de todas clases, en ramitos, coronas y guirnaldas de modestos no me olvides o flores silvestres de vivos tonos para llevar con el traje de menos vestir, prestando ese aire ingenuo, tan de moda en estos momentos.

Para las mundanas hay coronas de flores más grandes y llamativas que se colocan en tallos brillosos del mismo color que la flor que se prende en la cintura. Las rosas del peinado y del traje son iguales en color rosado, rosa viejo, **Paul Neiron, fuchsia o amarillo.**

Los contornos redondeados llevan tendencia a desaparecer, empleando los tratamientos en ejercicios dirigidos por expertos profesores para suavizar las partes exuberantes en vez de afinar la silueta con fajas y ajustadores. Las manos fuertes de una masajista también pueden reducir el cuerpo desde los pies hasta el cuello ayudando así, tmbién, a la mejor circulación.

La cuestión del momento no está en rebajar de peso, sino en disminuir las medidas, avivando y endureciendo las carnes, antes de que la obesidad se presente.

VENTA ESPECIAL DE SOMBREROS

Con las regatas que han de celebrarse durante este mes, en los distintos lugares de la Isla, se presenta una gran ocasión para adquirir un elegante sombrero que llame la atención en las playas distinguidas de Cienfuegos y Varadero, aprovechando a la vez la venta especial de mediados de temporada que tiene la conocida casa de **Baranda y Rego,** en San Rafael 5, al lado del Ten Cents.

Allí pueden encontrarse los preciosos modelos que acaban de recibir de París y New York en formas y materiales muy nuevos. Bretones graciosísimos, chinos de ala amplia y extendida, en colores de moda, se encuentran actualmente en las pajas más elegantes de la estación.

CAPABLANCA EN RUSIA
Torneo de 1936

Al erudito y talentoso escritor de Ajedrez, José A. Gelabert.

En la torre de Caisa Capablanca,
alza de nuevo su pendón triunfante,
y a Lasker fiero, en el Soviet distante,
otra victoria homérica le arranca.

A Botwinnik, campeón de pluma blanca,
que en Leningrado era cual sol gigante,
lo hace caer de su zenit radiante,
y en Flohr la gloria de Margate estanca!

Ya en Salo y Lilienthal nadie confía,
Ragosin y Riumin luchan en vano,
para vencerlo con argucia lenta.

Loewenfisch con rencor lo desafía
a Kann y Eliskasés les da la mano,
y el lauro al fin sobre su frente ostenta!

Aurelio I. PEREZ

MENU DEL DIA

Almuerzo	Comida
Cup de toronjas.	Cantaloup.
Revoltillo de jamón.	Sopa de legumbres.
Biftek en cazuela.	Pescado al horno.
Ensalada de quimbombó.	Pollé sauté. Ensalada.
Flan de leche.	Pastelitos de guayaba.

RECETAS DE COCINA
Flan Especial

Se hace un almíbar de buen punto con una libra de azúcar y una taza de agua. Se deja enfriar, se cuela y coloca en un molde quemado con azúcar. Se le añaden doce yemas, dos claras de huevos y una taza de leche hervida con vainilla y cáscara de limón verde, colada y fría; se le agrega una rajita de canela y se pone al baño-María en el horno.

M. R. de FONTANILLS.

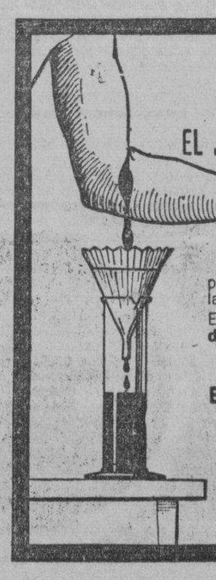

así como el filtro purifica el agua

EL JARABE DE RABANO YODADO DE GRIMAULT Y Cía

purificará vuestra sangre, quitándole todas las impurezas que contiene.

Evitará a vuestros hijos las varias **erupciones del cútis, de la cabeza y del rostro.**

Es soberano en:

EL RAQUITISMO
EL LINFATISMO

Siempre bien tolerado, es el

DEPURATIVO IDEAL DE LOS NIÑOS Y DE LOS ADULTOS

De venta en todas las Farmacias

El exceso de ácido úrico en la sangre provoca terribles accidentes, entre los cuales son los más frecuentes: el reumatismo, la gota, las arenillas, los cólicos nefríticos, la arterioesclerosis, etc.

Para hacer **desaparecer** el ácido úrico, ningún remedio tiene tanto valor como

LA PIPERAZINA MIDY

el disolvente **más poderoso** del ácido úrico.

Imitada con frecuencia, pero jamás igualada

DE VENTA EN TODAS LAS FARMACIAS

Para un cuerpo sano —para un elegante talle

Hay salud, fuerzas y belleza en cada gota de OZOMULSIÓN.

Es preparada con el mejor y más puro Aceite de Hígado de Bacalao de Noruega, de una potencia de Vitamina "A" 1200 veces mayor que la leche, y, además, la Vitamina "D" de rayos ultra-violeta. Además la OZOMULSION contiene los Hipofosfitos de Cal y Soda, tan importantes para la formación de dientes y huesos más fuertes.

Compre un frasco hoy mismo—tómela con regularidad durante varias semanas y note como tonifica el organismo, le da más vigor y vitalidad, robustece y aumenta el peso, y da salud radiante y ardiente deseo de vivir.

La OZOMULSION ***cuesta más prepararla, pero a usted le cuesta menos que muchas emulsiones ordinarias.*** **Tiene sabor delicioso y la venden en todas las farmacias.**

OZOMULSION

Para Salud y Belleza

CRONICA SANTIAGUERA

SAN PEDRO Y SAN PABLO.—Celebraron su onomástico en la festividad de San Pedro, el doctor Pedro Suárez Solar y su gracioso hijito.

Los doctores Pedro Silva Estenóz, mi estimado amigo, notable galeno santiaguero.

Pedrito Roig y Fernández Rubio, Pedro Yodú, Pedro Cañas Abri, Pedro Yodú Grinán, Pedro Wasmer y Pedro Sunol.

Pedro Guerra Cisneros.

Pedro B. Caignet.

Don Pedro Morales Almenares.

Pedro Díaz, Pedrito Oña, Pedro Dalmau, Pedrito Gallart, Pedro de Moya, Peruchín Meléndez, Pedro Goderich Bravo, Senador de la República, Pedro Loperena, Peruso Tamayo.

El doctor Pedro Repilado, Magistrado de la Audiencia, y su hijo Pedrito Repilado Ibarra.

Pedro Vidal Reytor, administrador de la magnífica estación radioemisora CMKX, y su hijo Pupito, joven muy estimado en esta sociedad.

Pedro Sabater, Pedro Vidal, Pedro Lay y su hijo Pedro Emilio, Pedro Belleau, Pedro Botta.

El distinguido señor Pedro Palau, presidente de la sociedad Gron Catalunya.

Y reservo el último saludo para un queridísimo amigo ausente, es Pedrín Abascal Berenguer, al que envío cna felicitación especial hasta España, donde se halla desde hace algún tiempo.

Entre los Pablos, sea mi primera felicitación para el doctor Pablo Morlote Ruiz.

Pablo Navarrete Ferreño, Pablito Núñez Badell, Pablo Fajardo, Pablito Milá, compañero del colega «Libertad», Pablo Noté, Pablo Mercadé y Pablito Mercadé y Pablito Mercadé Flauder.

Pablo Rousseau Sánchez.

Y hasta la Habana llegue mi saludo para el compañero en el periodismo, señor Pablo Fernández Abeza.

ONOMASTICO.—También estuvieron de días los Rodolfos por lo que envío mi felicitación al doctor Rodolfo Mestre Herena.

Rodolfo Moller y su hijo Rodolfo Moller Portuondo.

Para estos estimados amigos, un saludo en el día de su santo.

EN CIUDAMAR YACHT CLUB.—Se reunió un grupo muy distinguido de la sociedad santiaguera el domingo pasado en el Casino de Ciudamar.

Entre los parties que allí se formaron recuerdo a estos matrimonios:

Bebé de Hechevarría y Jack Cendoya.

Bessie Uriarte y doctor Enrique de Hechevarría.

Carmita Serrano y doctor Bernardo de Hechevarría.

Y Emma Ferrer y Luisito de Hechavarría.

Caridad Portuondo y doctor Julio Hernández Miyares, con sus hijas Hilda, Lidia y Silvia y el simpático Julito.

Eugenia Dumois y Eduardo Abril Amores.

Luisa Pell y Lyndon Mc. Cormack.

Elvirita Covani y Eloy de Castroverde.

Marina Fernández y doctor Fernando Ganivet.

Mamie Salazar y Manolo Fernández Blanco.

Lidia Espinosa y Manolo Nogués.

María Isabel Pérez del Camino y Federico Fernández y su hijo Oscar, al que tuve el gusto de saludar a su regreso de los Estados Unidos.

Un grupo muy simpático: la gentilísima Elvirita Bergnee y su encantadora hermana María Luisa, con las señoritas Fuly Fontaine, Coscolita y Ani Cucha Hernández Rousseau y Carmitica Brooks, con los jóvenes Pablo y Enrique Rousseau y tres amigos muy estimados del cronista que hacía varios años estaban ausentes de esta ciudad, son ellos Venancio Mercadié y sus primeros «Tony» y José Arturo Arias y Bosch.

Para ellos va en esta nota mi más afectuoso saludo a su llegada a aSntiago, donde ellos son estimadísimos.

Carolina Fernández y Paco Vidal.

Leonor Navarro y Angel Valls Tamayo, presidente del Ciudamar Yacht Club.

Concha Mascaró y doctor Juan de Moya.

Lily Padró y doctor Juan F. Castellví.

Conchita Meneses y doctor Tomás F. Puyans, con sus simpáticas hijas Emelina y Mimí.

Asunción Parés de Vidal y Mercedes Vidal, con las señoritas Alga Ferrer, Blanquita Llorente y Elena Ganivet.

Himilce Abril de Esteve, Mimín y Gretel Esteve Abril y Margarita Toro.

Carmen Yagyre de López y Yery y Margot López.

Ermina Ferrer, Gloria Franqui, Matilde Elena Muñoz, Dione Vaillant, Araceli y Nena Uriarte, Isabelita Ricart.

Josefina y María Farreño.

Ana María Bueno.

Teresa Valle.

Ernestina Ibarra de Moncayo y la señorita Laura Pardo; la bella señora Mercedes Roca de Farré y J. Farré.

Mercedes Granda.

Alicia Esuino.

Aida Costa.

Lolita Almeida de Lastra.

Hirma y Yolanda Buch.

Olga y Zaida Fullés y Miss Babé Furee.

La distinguida señora Elsie Brooks de Molinet, Inés Muñoz de Marcé.

CUMPLEAÑOS.—Lo celebró en días pasados mi apreciado amigo Marcos Ruiz Sánchez, entusiasta directivo de la sociedad «Os Pinos Novos» y que entre nosotros es altamente estimado por su caballerosidad y corrección.

A las muchas felicitaciones que recibió de parte de sus amistades de nuestra sociedad, quiero hacer llegar hasta él, la más sincera y expresiva de las mías.

Como se la merece tan querido amigo.

PARA LA HABANA.—El joven Gonzalo Pérez André, se marchó para la capital y se propone pasar allí una temporadita.

Que le deseo agradable.

DISTINGUIDOS VIAJEROS.—Para la Habana se marcharon los esposos doctor Fernando Ganivet y Marina Fernández, con su encantadora hija Elenita, una de las señoritas más gentiles de nuestro mundo juvenil.

Seguirán viaje hasta los Estados Unilos, donde se proponen pasar una larga temporada de placer.

DE TEMPORADA.—Los esposos Ernesto Lay y Nenita Solé, se marcharon para su chalet de La Socapa a pasar los meses de verano.

Y para su residencia del Cristo el ingeniero Rafael Genó y Loló Ferrer de Genó.

DE REGRESO.—Después de haber cursado estudios en su colegio del Sagrado Corazón del Cerro, viene a pasar las vacaciones de verano con sus padres, la graciosa e inteligente niña Sonia Alonso.

Sea para ella mi bienvenida.

EN LA IGLESIA DEL CARMEN.—Fué suntuosísima la ceremonia nupcial en la que unieron sus destinos para siempre, dos jóvenes tan estimadosen la sociedad santiaguera, como Alfredo Guasch Borde y la gentilísima señorita María Eulalia Blanco Schelton.

Se celebró en la iglesia de Nuestra Señora del Carmen, asistiendo una gran arte de nuestra mejor sociedad pues ellos disfrutan entre nosotros de grandes simpatías.

En el templo, que lucía maravillosamente adornado bendijo la unión el R. P. Fidel Ruiz, acto del que dieron fe como testigos por la novia, los señores Raúl Shelton, Fermín Belleau, Alfredo de Mena y la señorita Tatá Bacardí Rosell.

Y por Alfredo: la señorita Ofelia Ros Molina, y los señores Gumersindo Danger, José Luis Robau y el querido compañero en la crónica social de «Libertad», Manolo Sabater.

Padrinos de la ceremonia lo fueron el señor Urbano Blanco Fuentes, padre de la novia, y la señora Delia Guasch de Belleau, hermana del novio.

Seguidamente se efectuó la boda civil, ante el Lcdo., Manuel García Vidal, firmando como testigos de la novia, los señores José Guasch Borde doctor Tomás Brooks, Vicente Garrote y Mario Escalona Almeida.

Y por el novio suscribieron el acta, los señores Carlos Solís, Pedro Belleau, Charles Brooks y José R. Fernández.

Entre la selecta concurrencia que llenaba la iglesia del Carmen, pudo el cronista anotar a las siguientes señoras:

María Schelton de Blanco, madre de la novia.

Delia Guasch de Belleau.

María Josefa Ovich de Shelton y sus hijas Dora Shelton de Robau y Monona Shelton de Solís.

Cuchita Espino de aDnger.

Agustina Badiola de Belleau.

Chichí Carbonell de García Vidal.

Inés Kelly viuda de Auza, Rosa Mercadé de Martí, María Albuerne viuda de aSnta Cruz Pacheco, Cachita Rosell viuda de Bacardí, Rosa Gutiérrez de Franco, Esther Rosell, Déborah Masforroll de Buch, Nena Berenguer de Garrote.

Cusa Garzón de Garri.

Carmen Portuondo de Manduley.

Elvirita Covani de Castroverde, María Catasús de Brooks, Nena Fiol de Ravelo, María Luisa Abreu viuda de Estevanell, Teresa Antúnez de Fleury, Caridad Buch de Parladé, María Bacardí de Lay, Delia Téllez de Ibarra, Emma Téllez de Horta, Josefina Espinosa de Sánchez, Carmen Vega de Mazorra, Estrella Alvarez de Fuentes.

Magdalena Bravo de Sabater.

Concha Ledón de Silva.

Zenaida Rosell, Josefina Miyar de Báez, María Rosa Vidal de Puig, Magdalena Vidal de Meléndez, Estrella Barrios de Cruz, Caridad Muñoz de Castro, Lolita Rodríguez de Bernardo, Teresa Santos de Fernández, Mercedes Martínez viuda de Reguera, Rebeca D-Jongh de Salazar, Concha Vil de Reguera, Lolita Anrich de Mena.

Cucha Crespo de Cainet.

Ritica Echemendía de Ledón, Yeya López del Castillo de Illas, Esperanza Manzano de Planas, Delia Ibarra de Repilado, Consuelo Fuentes de Hermida, Dulce María Parladé de Bolívar, María O-Farrill de Rosell, Molly Gaury viuda de Brooks.

Panchita Planas de Santa Cruz Pacheco.

Carmita Martínez de Portuondo.

Carmen Navarro de Casero, Yolanda Casas de Rodríguez, Perusa Girón de Puig, Angela Serrano viuda de Velosos, Antonia Mendoza de Lloreda, Rosita Gallart de Báyés, Aurelia Martín de González, Rosa Soler de Planos

Doña Anita Serret.

María Salcedo de Fiol.

Y la respetable señora María Vinent viuda de Eguilior.

Señoritas: Carmen Blanco Shelton, hermana de la novia.

Nellie Duany Taquechel.

Zorita y Silvia Ravelo.

María Teresa, Sofía Josefina y Asunción Fieury, Cuca Guasch, Maraí Teresa Danger, Conchita Colomé, Hermelia Casas, Bessie, Fina, Cuca y Carmen Pacheco, Mary Auza, Bessie Real, Aída Fernández.

Lolita Martí.

Ofelia Ros.

Hirmia y Lilí Miyares.

Graciela Rosillo, María Cristina Estevanell, Bertha Godoy, Nenita Estevanell, Luisita y Edith Valls, Nenita López, Ursulita Pacheco, Rosa Socías, Aurora Manzano, Cuca y Emma Puig, Mariana Fornaris, Ana María Fernández, Elisa O-Farrill Yery López, Araceli y Nena Uriarte, Chicha, América Emma y Enriqueta Acha, Ignacia y Angelita Badiola, Cucha Echemendía, Pilar Campo, Berthica Auza, Lola y Caridad Salcedo, Lillian García, Laura y Lidia Castillo, Conchita Garrote, Riset Mazorra.

Hilda Castro, María Herminia de la Torre, Elsa Prieto, Tté, Raquel y Carmen Rosa Riera, María Antonia Beltrán, Emma y Gloria del Castillo, María Antonia Cartamil, Loló Garzón, Teté Crespo, Loló Salazar, Carmita Brooks.

Conchita Garzán.

Beba y María Antonia Portuondo.

María Julia Oro, Pepa Tamayo, Gladys y Elsa Martín Tamayo, Adelita Arronwemith, Enriqueta Danglade, Guadalupe Infante, Marina Moreno, Carmen Wilkinson, Matilde, Raquel y Enriqueta Cam, Isaura Manduley, Yolanda Buch, Mimín Carbonell, Adelita Téllez, Libia Hernández.

Tatá Bacardí.

Alicia Espino.

Nena Rodríguez, Lolita Acosta, Dora Yero, Esther Catasús, Teté Anrich, Estela y Ana María Illas, Esther Estrada, Graciela García, Amparo Artola, Caridad y Lila Pujals, Eva Queino, Aledia Hartman, Carmita Segrera, Elvirita Segrera, Dinorah Granados, Zaida Fullés, Ana Rosa Sierra y Martha Fiol.

Gloria Sánchez.

Dulce María Secret.

Doralice Benítez, Isabel, Cónchita y Eva Figueredo, Cuca Chevin, Erenia Lanne, Isabel y María Rosell, Clara y Nena Duboy, Bebé y Mariana Tamayo, Emma Ferrer Vaillant, Lola Martínez Badell, Lina Lafourcade, Aida Montes, Nena y Cucha García Escalona, María Magdalena Masforroll, Anítica y Luisita Portuondo, Georgina Cinzano.

Alicia Santa Cruz Pacheco.

Belén y Berha Bolívar.

Lula y Benita Fernández, Emma y Alicia Quintana, Isabelita de la Torre, Libia y Melba Palomino, Carmencita, Josefina y Margarita González, Isabel y Martha Giraudy, Mary Brooks, Carmen y María Isabel Eguilior.

OPERADO.—Se halla del todo restablecido de la operación que en días pasados le practicaran los doctores Medina Polier e Idalberto Fajardo, un amigo estimado del cronista.

Es el caballeroso señor Gabriel Real Gaillard, administrador de la cervecería Hatuey que tan apreciado es en nuestra mejor sociedad.

Ya está de nuevo en su residencia particular.

CUMPLEAÑOS.—Lo celebró la señora Adelaida Quirch viuda de Sagaró, madre amantísima de nuestro compañero en la crónica social, Faustino Sagaró.

Por el luto reciente que guardan no recibió, pero sus amistades de esta sociedad, la recordaron en la fecha de su cumpleados, haciendo llegar hasta ella sus saludos.

Como va el mío en esta nota.

DE REGRESO.—Después de haber pasado unos días en la Habana, regresó a esta ciudad el joven general Fatjó Bruna.

Fué a acompañar hasta la capital a su amigo el señor Venancio Marri Mercadé, que siguió viaje a España y al que envío mi despedida más afectuosa.

A LA SOCAPA.—Se han marchado a pasar la temporada el respetable caballero don José Vicente Taquechel y Miyares y señora María García, con su hija Sarah Taquechel viuda de Aguilar y su nieta Elsa.

También van con ellos los jóvenes esposos doctor Eduardo Guernica y Adelina Taquechel y Amaro Taquechel y Tulita Montoro.

VISITANTE.—Se halla entre nosotros desde ayer Mr. J. Bennet, de la Auction Leather Co., que pasará unos días en esta ciudad atendiendo a sus negocios.

Me trae Mr. Bennet la desagradable noticia de que un caballero muy estimado en la sociedad santiaguera, como Mr. John Lovelace, se halla enfermo, recluído en una clínica de Miami, Florida.

Lo que publico para conocimiento de sus amistades santiagueras que lo estiman grandemente.

Fernando Sagebién Aguilar.

"El" estómago es el manantial de alegría de la vida"

Cuídelo usted, con una buena alimentación y algunas cucharadas de

DIGESTÓNICO del Dr. Vicente

VENTA EN FARMACIAS

EL JUEGO EN EL PERICO

Perico, 26 de junio de 1936.

Dr. José I. Rivero,

Director del DIARIO DE LA MARINA.

Muy Sr. mío:

En mi carácter de Corresponsal del DIARIO en este pueblo, e inspirado en numerosas quejas que a diario recibo de las familias sensatas y decentes de esta sociedad, me complazco en ofrecer a Ud. la siguiente información, por si la creyere de alguna utilidad.

Desde ayer, día 25 de los corrientes, no sé si con autorización o sin ella, el pueblo está convertido en un verdadero «Monte Carlo». Hay cuatro tiros diarios de charada, tres bancos de terminales, un banco de paco pío, mesas de monte, «santimpun» o dominó chino y un sin número de juegos prohibidos que constituyen una verdadera vergüenza, y como consecuencia la ruina del comercio y la agricultura, ya que forman un ejército los individuos que se dedican a estas actividades.

Las casas comerciales están desiertas y de prolongarse unos días más este estado de confusión reinante, los robos y otras mil pillerías se sucederán con harta frecuencia.

Ya se han registrado algunos casos de raterismo en esta semana, lo que mantiene en estado de intranquilidad al vecindario laborioso de esta localidad.

Industriales y comerciantes están adoptando acuerdos para dirigirse al Sr. Secretario de Gobernación.

Atentamente de Ud.

Julio H. Acosta,
Corresponsal.

MATANCERAS

LA BODA DE AYER.—En la intimidad.

A las ocho de la noche, en la casa Santa Rita treinta y uno de la barriada versallesca, tuvo efecto el enlace, de la graciosa y muy gentil señorita Julieta Bacelo y el caballeroso joven Alberto Santamarina, alto empleado de la Compañía Cubana de Electricidad.

Apadrinaron a la feliz pareja, la señora Mercedes Quintana y el señor Manuel Bacelo.

Mis votos por la ventura de los nuevos esposos Santamarina-Bacelo.

TRASLADOS.—De que dar cuenta.

Para la hermosa casa del ex Senador Vera Verdura, en la calle de Milanés número veinte y uno acaba de trasladarse el Sr. Manuel Martínez, competente, probo y antiguo empleado de la judicatura y su muy apreciable familia.

Y para la casa que dejaran los Sres. de Martínez, en la misma calle de Milanés, la número veinte y cinco, se ha trasladado el Sr. Francisco Araña y su familia.

Sepan las amistades de los señores de Martínez y de Araña, de sus nuevos domicilios.

EL BAILE DEL SABADO. — El acontecimiento de la semana.

Tema en todos los círculos, y tema el más simpático, es la gran fiesta que tiene anunciada para la noche del día 4 de julio, la progresista sociedad el Ateneo, de la barriada neopoblana.

Tocará en ese baile la Orquesta Habana-Casino, que ha sido contratada por la Directiva, y que rehusando compromisos que para ese mismo día presentabánsele en la Habana, se trasladará a la Yucayo esa noche, para hacer las delicias de nuestra juventud.

Las invitaciones repartidas ya, entre las familias principales de nuestra sociedad, auguran un lleno magnífico en los salones del Ateneo, la noche del sábado próximo.

UN ENGAGEMENT.—Que despeja un On dit....

Me hice eco en estas «Matanceras» la pasada semana, de la próxima petición de manos que haría un caballeroso joven, muy querido en el Liceo, de una señorita que por su juvenil belleza, por su gracia y su cultura, se destacó siempre en todos nuestros círculos.

Confirmada plenamente está ya hoy la nueva, de la que se hace eco ayer el confrére de «El Republicano», en sus leídas notas sociales.

¿Quiénes esos novios?

María Teresa Hidalgo Gato y Cristobal Moré y Almirra, el más pequeño de los hijos del Presidente de esta Audiencia.

Ante los padres de la fiancée, formuló la petición el Jefe de la Judicatura en esta Provincia.

Mi enhorabuena a la enamorada pareja.

DE DIAS.—El Dr. Vidal Morales.

Celebró su onomástica fiesta en la fecha del dos de julio, el prestigioso abogado que desempeña actualmente el Registro de la Propiedad del Oeste de Matanzas.

Hijo y nieto de ilustres figuras de la judicatura, que residieron en Matanzas años atrás, el Dr. Vidal Morales y Calvo, aparte sus dotes personales, y sus inigualadas cualidades como ciudadano y como gentleman, tiene al afecto nuestro y al de todos los miembros de nuestra sociedad, ese otro vínculo, que aureola un nombre, que sucedido de generación en generación, ha sabido captarse el cariño, la admiración y las simpatías de los matanceros.

Hasta el hogar dichoso del doctor Vidal Morales y Calvo, donde reina la soberana belleza de Silvia Durañona, van estas líneas, portadoras de mi saludo y mis felicitaciones.

EN SAUTO.—Para los días nueve y diez de julio, está anunciada en «Sauto» el debut de la Compañía de Velasco, que ha de regalarnos con dos obras tan aplaudidas como «Azabache» y «La Camisa de la Pompadour», el más ruidoso de los éxitos que se ha conquistado esa hueste en la capital.

CHEZ AMEZAGA.—Una fiesta en perspectiva.

Anuncia en sus «Elegantes» el confrére de «El Imparcial», para la festividad de Nuestra Sra. del Carmen, una grata soirée, en la mansión señorial de los esposos Amézaga-Beracierto, en el quartier de Bellamar.

Festeja su onomástico ese día, una de las hijas de Luis Amézaga, la encantadora Carmen Luisa, y en su honor, han de abrirse los salones de aquella quinta preciosa de la Calzada General Betancourt.

Una deliciosa promesa para la juventud.

LA COMIDA DE ANOCHE.—En el Rotary Club.

Citados estaban en el hermoso salón comedor del Hotel Velasco, los miembros del Club matancero, que desde ayer comenzó a regir el señor Evaristo Cotilla, electo Presidente en los comicios celebrados el pasado junio.

Para dicho ágape fueron invitadas las autoridades de la localidad, la prensa y todos aquellos rotarios que sin estar en activo han militado en la institución.

El Dr. Miguel A. Beato, hizo entrega de la Presidencia del Club al señor Cotilla, cambiándose entre ambos caballeros, los discursos de ritual.

VIAJEROS.—A los que saludar.

Estuvo entre nosotros el martes para visitar sus amistades de ésta, el simpático joven Guancho Cárdenas, que figura entre los secretarios particulares del actual Secretario de Obras Públicas, ingeniero Raúl Simeón.

Pasó también por esta ciudad rumbo a Varadero Rafael Jorge Sánchez Hernández, el hijo de aquel inolvidable Rafaelito Sánchez Aballí, que fungió como Embajador de Cuba ante la Casa Blanca.

Y, finalmente, sea mi saludo para Cusa Cartaya y Domínguez, linda y espiritual figulina, que es hija de nuestro viejo amigo Mario Cartaya.

La encantadora Cusa es huésped de sus primos los esposos Moreno-Montalvo.

LA SRA. DE ITURRALDE.—Anita Lorenzo.

Sigue siendo en extremo satisfactorio el estado de la interesante dama, que es directora de la Escuela Pública de la Playa.

Sometida a una delicada intervención quirúrgica en la Clínica Matanzas, allí convalece, constantemente visitada por sus infinitas amistades.

A fines de esta semana regresará a su home la señora Anita Lorenzo de Iturralde.

LA ULTIMA NOTA.—Para decir que están de regreso en Cuba después de una ausencia de un año, los esposos Salvador Guastella y Marta Heydrich, que residieron todo ese tiempo en Baton Rouge, la capital del Estado de Louisiana, en cuya Universidad han cursado estudios sus hijos.

Ocupan la casa de su propiedad en el quartier del Vedado.

Manolo JARQUIN.

Ungüento Cadum Para Granos y Barrros

EL UNGUENTO CADUM hace que los granos se sequen y se desprendan, dejando la piel blanda y suave. Es calmante y antiséptico, y empieza a cicatrizar tan pronto se aplica. Durante muchos años ha probado ser de gran alivio para millares de personas en casos de eczema, acne (barros), granos, furúnculos, úlceras, erupciones, urticaria, ronchas, almorranas, comezón, sarna, heridas, arañazos, cortaduras, lastimaduras, aspereza de la piel, postemillas, escaldaduras, salpullido, quemaduras, costra, magulladuras, etc. El legítimo viene en un sólo tamaño y se vende en su envase de origen. Cuidado con las imitaciones.

EVITE ACCIDENTES VIAJANDO EN TRANVIA

M.E.C.D. 2016

Solución Azucarera

CAPITAL FIJO Y CIRCULANTE

EL capital es fijo o de más duradera producción, como un pico o un tridente o la casa de vivienda, y circulante el que desaparece inmediatamente con el uso: una libra de azúcar, una docena de mangos. Los juristas llaman a estos firmes, fungibles.

El capital fijo no hay que reconstituirlo, sino muy de tarde en tarde, lo que no sucede con el capital circulante, que hay que reconstituirlo todo entero. El saco de azúcar es capital circulante; en él hemos metido en porciones invisibles pero reales, los abonos, las usuras, la caña, el desgaste de la carreta y el del machete y los impuestos. El excedente es el salario del obrero, así como la remuneración del capital y del empresario. Un año después todo se ha consumido y vuelta a empezar.

Ambos capitales son útiles; pero hoy por hoy Cuba necesita más del capital circulante que del fijo. Por utilidad entendamos la propiedad que tienen ciertos objetos materiales para satisfacer las necesidades humanas.

Un coloso y un «cachimbo» tienen, con poca diferencia, el mismo capital fijo: un «cachimbo», entiéndase uno, en contracte con un coloso, produce «menos» circulación. Mil «cachimbos» producen indudablemente, «más» circulación que ciento treinta colosos. Esa cuenta la podemos sacar con los dedos.

Debe procederse con mucha cautela en acrecentar el capital fijo por motivo de lo costoso que resulta. Por lo general daña al capital de circulación y escatima las necesidades sociales.

En Cuba se ha querido justificar el despilfarro de riqueza dando un valor que no tiene al capital, en ese caso, mal llamado fijo.

Un ferrocarril enorme construído en suplantación de uno que debiera ser tirado por fuerza animal, es riqueza estancada, como lo es un sistema de carreteras que empiezan y no terminan o emprendidas sin proporción con los recursos de que dispone la nación en el momento en que se hace y al impulso de una pasión, vanidad, por ejemplo, es capital muerto. En general, todo palacio (salvo el caso artístico), todo hospital que exceda de las necesidades clínicas por lo general sencillas, un presidio dispendioso que se suple con barracas limpias, frescas, higiénicas y alegres según el «referendum» de los propios reclusos, son sin duda capital pero congelado e irritante: todo por desproporción.

Un palacio que cuesta diez millones, es de menor utilidad que diez cosas de a un millón o veinte de medio millón o cien de menos dispendio.

El comercio de exportación americanos (Estados Unidos, metrópoli económica) sacará más provecho, se hallará más interesado de las muchas fábricas chicas de Cuba que de las pocas fábricas grandes. Y se destribuirá mejor la ganancia en el comercio americano de exportación. Un «trust' de ingenios insulares tiene de proveedores a un «trust» comercial, continental. No hay duda en eso.

El comercio y las industrias locales nada le sacan al coloso; la fábrica chica anima extraordinariamente al comercio y a los industriales locales.

Cuando Cuba era realmente rica teníamos talleres de todas clases: fundiciones de bronce, de hierro en Regla, en Casa Blanca, en Cárdenas, en Bolondrón, por nombrar unas cuantas.

Y en Unión de Reyes se hacían mecanismos de primera clase. El doble efecto del ingenio «M. R.», que por su capacidad y eficiencia no lo mejoraban los que venían del extranjero, y, si no recuerdo mal, el trapiche del ingenio «España» que no lo superaban los de «Ross» o de «Saint Quintin', se fabricaron en Unión de Reyes.

Todo eso constituye un recuerdo histórico. Si el cierre de esas industrias es progreso tal vez lo crean las fundiciones de Pensylvania: A nosotros se nos antoja bocado de posible deglución el aceptarlo.

Homobono. —¿Diga don «Gabrié», habla «usté» en serio? ¿Cómo va a comparar el Palacio de Zayas con la Capitanía General, y las carreteras con los caminos reales, y los camiones con las carretas, y los autos con los quitrines y la tiranía con la libertad?

—Mi querido Homobono, te he dicho muchas veces que «zapatero a tus zapatos». Yo no comparo; razono sin comparar. Sabrás que todas las comparaciones son odiosas. Yo discurro como un hombre vulgar, aunque al fin hombre.

Tú razonas como un mosquito, y todavía te lo perdonaría si no fuera por las «canzione». Bébete toda mi sangre: pero no cantes.

No cantes, Homobono. Y hasta más ver.

Gabriel CAMPS.

Estado del Tiempo

Nota del mediodía del jueves:

Persiste dominando el estado del tiempo el anticición del Atlántico, área de altas presiones y buen tiempo, extendido hacia el oeste hasta la porción oriental del Golfo de México. En el Mar Caribe hay buen tiempo con barómetro casi normal y está ligeramente bajo en el extremo occidental del Golfo y casi toda la mitad este de los Estados Unidos.

Pronóstico para hoy, viernes:

Buen tiempo, excepto algunas turbonadas después del mediodía en mitad occidental. Vientos flojos a frescos del nordeste al sur.

Observatorio Nacional.

CARTAS AUTOGRAFAS.— Firmó ayer el Presidente varias cartas autografas dirigidas a Jefes de Estado de Naciones amigas.

Se refieren a la exaltación del doctor Miguel Mariano Gómez como Presidente de la República Cubana.

Baranda y Rego

HOY

VIERNES

y MAÑANA

SABADO

EN NUESTRO LOCAL DE

San Rafael 3 y 5

SENSACIONAL

VENTA-REGALO

de nuevos Sombreros llegados precisamente para esta "VENTA-REGALO" de mediados de Temporada y los cuales ofrecen a la mujer un aspecto alegre y juvenil muy favorecedor.

a $ 00, $ 25 y $ 45

Exija siempre que cada Sombrero tenga la etiqueta "BARANDA Y REGO" y obtendrá siempre la verdadera última moda al Precio más Económico.

Baranda y Rego

SAN RAFAEL 3 y 5 (al lado del Ten Cent.) entre Industria y Amistad.

UNA LLAMADA A LA SANIDAD

Fué visita anoche de nuestra redacción un grupo de vecinos de la calle de San Ignacio, el cual traía el propósito de llamar la atención de nuestras autoridades sanitarias sobre los malos olores que se desprenden de la casa San Ignacio número 94, esquina a Santa Clara, en la que aparecieron muertos tres chinos recientemente.

Ruegan a las mismas que dispongan una limpieza y desinfección, a la mayor brevedad, pues la permanencia en las casas colindantes se hace insufrible.

NO TRASLADARAN UN ASILO.— Informó ayer al Director de Sanidad, el director General Administrativo de la Oficina Central del Consejo Nacional de Tuberculosis que dicho Consejo no trasladará el Asilo de Lactantes Gral Rafael de Cárdenas del lugar donde se halla.

alíviese los DOLORES REUMATICOS frotándose con ABSORBINE JR.

Frótese con un poco de Absorbine. Alivia pronto los dolores reumáticos y musculares, porque penetra. Es una preparación a base de óleos esenciales —muy eficaces para el reumatismo y las neuralgias.

CRONICA HABANERA

LA NOVIA DEL LUNES

ROSARIO DE CARDENAS.—Una gran boda, llamada a revestir todos los caracteres de un acontecimiento social, se verificará el lunes, día 6, a las nueve y media de la noche, en la iglesia parroquial del Vedado.

Muy graciosa la novia.

Es la señorita Rosario de Cárdenas y Morales, hija del conocido matrimonio Antonio María de Cárdenas y María Morales.

Cuanto a su prometido, trátase del talentoso letrado Francisco Pérez de la Riva y Pons, figura saliente de la juventud distinguida de la Habana, hijo del inolvidable caballero Ernesto Pérez de la Riva y de la señora Nena Pons.

Este enlace cuenta con todas las simpatías de la sociedad habanera.

Será apadrinado por el padre de la novia y por la madre del novio.

Testigos por ella, los señores Allan Bailey y Honorato Colete, y los doctores Manuel Lazo y Oscar Pina.

Por él, los doctores Antonio Díaz Albertini y Guillermo Belt, ex alcalde de la Habana, y el señor Dionisio Velasco.

La boda civil se celebrará en la misma iglesia, después de la religiosa, ante el doctor Guillermo Belt.

Por ella, testificarán sus íntimas amigas, la señora Malvina Arnoldson de García y las señoritas Natalia Ruiloba y Rosario de Cárdenas; y por él, los señores Néstor de Ayala y Francisco José de Arce.

El adorno que lucirá la iglesia estará a cargo de «Milagros».

Un adorno muy nuevo y original, a tono con la importancia de la ceremonia, en cuya confección se lucirán nuevamente los artistas favoritos del jardín del Prado.

También tendrá a su cargo el reputado «Milagros» la confección del bouquet nupcial para la gentil fiancée.

Tema elegante para nuestra crónica, la boda Cárdenas-Pérez de la Riva.

EN HONOR DE LOS MINISTROS DE FRANCIA.—El miércoles se llevó a efecto, en el prestigioso Country Club de la Habana, el homenaje que un grupo de sus amigos le ofrecía al ministro de Francia en Cuba, excelentísimo señor Edouard Carteron, y a su esposa Mme. Carteron.

Homenaje de despedida, con motivo del próximo viaje de los distinguidos diplomáticos que tantos afectos y tantas simpatías han sabido captarse durante su larga estancia en la Habana.

Embarcarán el próximo día 6.

Y se dirigen a su patria, a donde van llamados por el Gobierno francés.

El acto del miércoles, como todos presumían, fué un fiel exponente del aprecio con que cuenta en nuestra sociedad el señor Carteron y su esposa.

Elementos muy destacados del cuerpo diplomático y del gran mundo habanero, congregáronse en aquella fiesta, digna de las simpatías de los homenajeados.

A las diez de la noche se abrió el buffet, rico y espléndido.

Y desde esa hora se bailó en la terraza a los acordes de la orquesta, tan reputada, de los hermanos Palau.

Para esta ocasión se usó la bella iluminación de la arboleda, bajo la cual situáronse multitud de mesitas donde tomaron asiento los comensales.

He aquí la relación de asistentes:

El embajador de Cuba en Washington, Excmo. señor Guillermo Patterson.

El embajador de México, Excmo. señor Alfonso Cravioto.

El ministro de Italia, Excmo. señor Nicola nob Macario y señora Clelia de Macario.

El ministro del Brasil, Excmo. señor Carlos de Rostaing Lisboa.

El ministro del Uruguay, excelentísimo señor Mateo Márquez Castro y señora de Márquez Castro.

El encargado de Negocios de la Argentina, señor Luis S. Luti y señora Crucita Maytorena.

El encargado de Negocios de Portugal, señor Manuel de Souza Pinto.

Los miembros de la Embajada de los Estados Unidos, Mr. y Mrs. Ellis O. Briggs, Mr. y Mrs. Thomas N. Gimperling, Mr. y Mrs. Northam L. Griggs, y Mr. Carlos Warner.

El secretario de la Embajada española, señor Miguel Espeliús; el de la Embajada mexicana, señor Eduardo Espinosa, y el de la Legación del Brasil, señor Edgar Fraga.

El Conde y la Condesa del Rivero.

Dr. Juan A. Lliteras y Hemelina López Muñoz de Lliteras; Dr. Juan R. de Arellano y Lily Longa de Arellano; Dr. Manuel Giménez Lanier y Emma Cabrera de Giménez Lanier; Marcel Le Mat y Marie Dufau de Le Mat, y Henry Senior y Elsa Penso de Senior.

Salomón Maduro y su esposa tan gentil, Bibí de Lima.

Dr. Raúl de Cárdenas y Dulce María Blanco de Cárdenas, doctor Luis N. Menocal y Alicia Nadal de Menocal, Eugenio Rayneri y Rosita Cadaval de Rayneri, Atilio León y Eva García de León, y Salvador Castañeda y Nena Pérez Piquero, que iba de negro, elegantísima.

Antonio Santeiro y la bella Fina Calbó de Santeiro.

Eugenio Sardiña y Georgina Menocal de Sardiña, Oscar Fonts y Nancy Boullosa de Fonts, doctor Servando Fernández Reboul y Zaida Carrera de Fernández Reboul, doctor Angel Quiroga y Victoria Bravo de Quiroga; doctor Mario Alfonso y Carmen Sánchez Galarraga de Alfonso.

Jorge Izquierdo y su esposa Chichita Pons, muy bonita.

Edwin Alexander y Dinorah Boyez de Alexander, Antonio Rangel y señora, Luis F. Estrada y señora, mister y mistres L. Simpson.

Y, completando la relación de los matrimonios, Fausto Menocal y su esposa Ofelia Brito, tan elegante como siempre.

Un grupo de señoras:

María Dolores Machín viuda de Upmann, Justina Monteagudo de Portal, Anita Sánchez Agramonte viuda de Longa, Anita Maytorena de Villaseñor, María Luisa Delgado de Alexander.

Julita Plá.

Conchita Bosque.

Alicia Herrera.

Y la bellísima Perla Fowler viuda de Truffin, nuestra amable compañera.

Entre las señoritas:

Manolita y Loly Bravo, Patrie Mencía, Lilly Riquelme, Rosario López Lemon, Ena Senior, Carola Olavarría y la linda Ofelia López Bosque.

Luisa Carlota Párraga, la gentilísima señorita.

Adriana Maduro, Sarah Giménez, Estela Fiallo, Leila León y Zeida del Portal, tan bella.

Y la encantadora Patricia Delgado.

Entre los caballeros, además:

Enrique Soler y Baró, introductor del Cuerpo Diplomático.

Dr. Pedro Rodríguez Capote, doctor Eugenio Sánchez Agramonte, Alfredo Zayas, doctor César Sánchez, doctor José Portuondo, Dr. Armando Mencía, Colín Oliver, Dr. Ernesto Marty, doctor Gerardo Gutiérrez.

Monsieur Agutes.

Mr. Roger Dan Juster.

Roberto Mendoza, Leopoldo de Goicoechea, Frank Senior, Roberto Maduro, Mario Franca.

Nuestro compañero Pablo Alvarez de Cañas.

Y el cronista que suscribe.

EN SUS DIAS.—Una felicitación afectuosa enviamos con estas líneas al querido amigo Heliodoro García, joven y popular empresario de los teatros Nacional, Fausto y Neptuno.

El señor García, que se verá congratuladísimo en esta fecha por celebrar su santo, goza de gran aprecio y estimación en nuestros círculos sociales y artísticos.

También está de días hoy su padre amantísimo, el respetable caballero Heliodoro García Rojas, superintendente de Escuelas de la Habana.

Para ambos, nuestro saludo.

EMILIO EDWARDS BELLO.— El Excmo. Señor Emilio Edwards Bello, Ministro de Chile, ha embarcado por avión para Santo Domingo donde permanecerá cortos días antes de volver a la Habana.

Feliz estancia le deseamos.

(Continúa en la página SIETE)

Dejemos que los precios hablen...

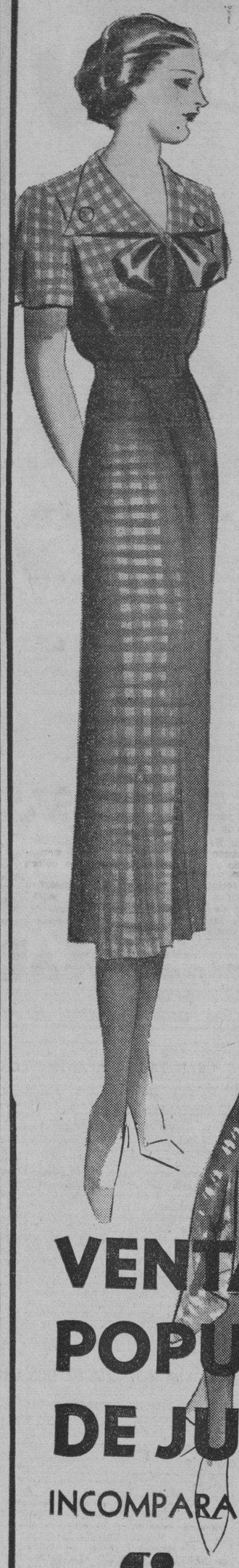

Su muda elocuencia dirá más que cuantos argumentos pudiéramos aducir en favor del acontecimiento que, desde su comienzo, apasiona toda la Habana y suscita los más elogiosos comentarios. Helos aquí:

Izquierda:
Vestido de Seda, a listas entrecruzadas sobre fondo claro. Otros modelos a cuadros, listas y en color entero. Tallas del 14 al 42 — **2.75**

Otros modelos en Seda, a: **4.25, 5.25, 6.25**

Centro:
Vestido de Linolán estampado, perteneciente a una colección de más de doce modelos, en diversos fondos. Tallas del 36 al 44 — **0.95**

Otros estilos en Algodón, a: **0.85, 1.35, 1.55**

Derecha:
Vestido de magnífico Holán de hilo blanco, con adornos. Diversidad de modelos en todos los tonos, con bordados y detalles. 34 al 44 — **2.95**

Otros estilos en Holán, a: **1.85, 2.45, 4.45**

VENTA POPULAR DE JULIO

INCOMPARABLE! UNICA!

fin de Siglo

CESPEDES

san rafael y águila, tlfonos. m-5991-92-93

RCA Una fortuna CON CADA RADIO RCA VICTOR

HIS MASTER'S VOICE

M.E.C.D. 2016

HOY ENCANTO GRANDIOSO EXITO! GARY COOPER JEAN MUIR EL SECRETO de VIVIR UN "HIT" WARNER DIRIGIDA POR FRANK CAPRA

HOY ALKAZAR y RIVIERA RONALD COLMAN LA HISTORIA DE DOS CIUDADES MAXIMO TRIUNFO METRO

LUNES ENCANTO GRAN GALA! WALLACE BEERY JOHN BOLES BARBARA STANWYCK UN MENSAJE A GARCIA UN ORGULLO 20th CENTURY FOX

ESCENARIO y PANTALLA

PAYRET: «SE HA FUGADO UN PRESO»

Los que van buscando un «romance» de presidio, sentimental y melodramático, se quedan totalmente defraudados. Estos son los más. Los que van buscando un mero divertimiento cinematográfico, un juego de imágenes, al compás de una música zumoona, salen satisfechos. Estos son los menos. Lo que quiere decir que entre la «comercialidad» de esta película y sus reales valores fotogénicos hay un flagrante desacuerdo.

Precisamente se ha buscado un título de melodrama para hacer más patente el contraste burlón. Benito Perojo, el excelente director, cuyo elogio hicimos días pasados, en paralelo con Florián Rey, es un gran amigo de las farsas cinematográficas. «Se ha fugado un preso» es pura farsa. Con más de caricatura que de «humour», pues Perojo se ha inspirado esta vez en un asunto de Jardier Poncela, y ya sabemos que este escritor, que posee gracia indudable, se ha escorado decididamente hacia lo festivo en busca de los grandes públicos.

Perojo se ha complacido en hacer un «film» en el que todo lo que pasa, pasa en la pantalla y nada más que en la pantalla. Todas las extravagancias que ha urdido en complicidad con Jardier Poncela, tienen un puro rendimiento fotogénico. ¿Que el público se desconcierta? ¡No importa! El director se ha dado el gusto de volverse de espaldas a los espectadores y hacer en el «estudio» y en el laboratorio, en la «toma de vistas» y en el «montaje», lo que le vino en ganas.

El tema es lo de menos. Se trata de un preso que logra fugarse del penal y refugiarse en un barco. Allí subleva a la tripulación de tercera y se apodera de la nave. Al hacer el barco escala en Silvania lo confunden con el ministro plenipotenciario de Ilíria, comisionado especial para la firma de cierto tratado. El prófugo se deja arrastrar por el equívoco y acaba salvando al emperador de Silvania de un golpe de Estado que se tramaba contra él, por lo cual el soberano, aunque ha averiguado ya que se trata de un escapado de presidio, lo toma bajo su protección hasta que se consiga el indulto.

Abundan los incidentes cómicos, como el pasaje en que el prófugo hace un contrato con cierto príncipe aburrido, para matarlo a cambio de quedar como único heredero de una fortuna de millones. Los incidentes a que da lugar el equívoco de la corte de Silvania son también graciosos.

Lo mejor es la labor de Perojo en la disposición y movimiento de las escenas y en el «cortado». Juan de Landa, el que hace el papel principal, tiene cierta comicidad fotogénica, pero resulta demasiado burdo. Rosita Díaz está deliciosa, como siempre. Ricardo Núñez, un buen galán del cine español, tiene esta vez un papel de cortas dimensiones.

Francisco ICHASO.

Artistas que tomarán parte en la función que se celebrará esta noche en el «Principal de la Comedia», como homenaje al gran actor Pedro Barreto.

EXITO DE «EL SECRETO DE VIVIR» EN EL ENCANTO

El evento cinematográfico del año, algo nuevo, diferente, sensacional, la super-producción de Frank Capra, el genial director del optimismo y buen humor, nos conmueve, alegra, encanta y entusiasma ahora con la lindísima película de la Columbia, «El Secreto de Vivir», magníficamente interpretada por Gary Cooper y Jean Arthur, con la colaboración de George Bancroft, Douglas Dumbrille, Lionel Standard, Reymond Walburn, H. B. Warner, Ruth Donnelly y cientos más. «El Secreto de vivir» es la film que eclipsa totalmente todo cuanto usted haya visto en la pantalla en el género cómico-dramático. Debido al largo metraje de esta película, comienza a exhibirse exactamente a las 3:30, 5:41, 7:30 y 9:47.

El domingo, una formidable matinée desde la una, exhibiéndose además de «El secreto de vivir», la simpatiquísima producción de la Fox, «El tunante» con James Dunn.

El lunes: día de gran gala y esplendor... pre estrenándose la super producción de la 20th Century-Fox, «Un mensaje a García», estupendamente interpretada por el coloso Wallace Beery, con el concurso de John Boles, Bárbara Stanwyck, Mona Barrie, Allan Hale, Herbert Mundin y miles de extras. El teniente Andrew S. Rowan (quien llevó el mensaje a García) es un personaje real y no un carácter ficticio, puesto que aún vive «retirado con el grado de Coronel». John Boles caracteriza al teniente Rowan. Bárbara Stanwyck (la novia de Robert Taylor) personifica una linda cubanita, cuyo padre ha sido vilmente asesinado... Wallace Beery, en el papel de un renegado con un noble corazón, realiza la más perfecta de sus caracterizaciones. El argumento de esta película está basado en el episodio más heroico y sensacional de nuestra guerra por la independencia. La Fox y esta Empresa contribuirán con el 10 por ciento de la entrada bruta de estos tres días, para el monumento al Gral. Calixto García.

«LA HISTORIA DE DOS CIUDADES» EN EL ALKAZAR

La más sublime y la más bella de todas las historias de amor a la humanidad, «La historia de dos ciudades», continúa exhibiéndose con grandioso éxito en este teatro. «La historia de dos ciudades» continúa exhibiéndose con grandioso éxito en este teatro. «La historia de dos ciudades», versión magnífica de la inmortal novela de Charles Dickens, basada en el episodio más trágico y sensacional de la revolución francesa, con un costo de más de dos millones de pesos es el más grande de todos los acontecimientos cinematográficos de este año. ¡La historia de un amor que marcó la ruta a una vida y desafió a la muerte! Ronald Colman realiza en esta película la más gloriosa interpretación de su brillante carrera con la distinguida colaboración de Elíabth Allan, Edna May Oliver, Donald Woods, Reginal Owen, Basil Ratbone y más de 49 mil extras. Debido al largo metraje de esta película, se exhibe exactamente a las 2:49, 6:13 y 9:37. El teatro se abrirá como siempre a la una en punto y la función empieza a la 1:30 con tres graciosísimas comedias: Stan Laurel y Oliver Hardy, los reyes de la risa en «El Fantasma Vuelve», Buster Keaton, cara de palo, en «Gran Opera» y Charles Chase «Carlitos» en «Almuerzo a las 12». Los precios como siempre: 20 centavos de 1:30 a 6:30, 30 centavos después. Niños a todas horas, 15 y tertulia 10 centavos.

El domingo desde la una, la mejor matinée de la Habana, ¡Venga temprano!

El miércoles, el romance musical de 1936...! «El Rey del Bataclán» con el rey de los repartos: Warner Baxter, Alice Faye, Jack Oakie, Arline Judge, Dixie Dumbard, Mona Barrie, Nick Long Jr., y el más deslumbrante desfile de preciosas mujeres que usted haya visto jamás.

HOY: «ESTRELLAS SOBRE BROADWAY» EN EL CAMPOAMOR

Estrellas de la canción...! Estrellas de romance...! Estrellas de la alegría...! Estrellas del espectáculo...! en la preciosa comedia musical de la Warner, «Estrellas sobre Broadwey», que hoy se estrena en este simpático teatro, acompañada de la super-emocionante y escalofriante producción «El crimen del micrófono», con Jack LaRué, Thelma Todd, Gail Patrick y otros. Viva instantes de excitación y de espamódicos estremecimientos ante el espectáculo sensacional de «El Crimen del micrófono». El médico forense certifica que Gaylor fué asesinado con una punzante arma blanca.... la autoridad policíaca discrepan y opinan que fué asesinado de un certero balazo... Un crimen perfecto... hasta el último momento usted no podrá saber quien, ni como acontecióen. En «Estrellas sobre Broadway» debutan triunfalmente dos celebridades del teatro y de la radio, James Melton, tenor de bellísima voz y simpática personalidad y Jane Froman, exquisita cantante. Colaboran con ellos: Pat O-Brien, Jean Muir, Frank McHugh y Phil Regan. Los precios como siempre: 20 centavos de 1:30 a 6:30 y 30 centavos después. Niños a cualquier hora 15 centavos y Tertulia 10 centavos.

El lunes, a las 9 de la noche, «La fiesta del tango», tomando parte en la misma, la famosa pareja de bailes internacionales, Tudel and Jean, la intérprete del tango Dinorah, la orquesta típica argentina de Juano, Máximo Placer «socias» de Carlos Gardel, con su guitarristas y otros valiosos artistas. Los precios serán popularísimos.

El martes, una monumental semana de la Warner, estrenándose la más impresionante creación del rey de la personalidad dinámica, James Cagney, titulada: «Aguilas heroicas». Intervienen además en el reparto: Pat O-Brien, June Travis, Stuart Erwin, Barton McLane, e Isabel Jewel.

Cartel del Día

POR LOS TEATROS:

PRINCIPAL: A-6737. «Azabache» y variedades. Homenaje a Pedro Barreto.

MARTI: «Re-constituyente», «Para Trinidad» y «El hijo de papá».

POR LOS CINES:

NACIONAL: A-6700. A todas horas: «Poder y ambición», «La dama consiente» y comedias.

ENCANTO: M-6055. A todas horas: «El secreto de vivir», comedia y revista.

ALKAZAR: A-6869. A todas horas: «La historia de dos ciudades» y comedias.

CAMPOAMOR: A-7054. A todas horas: «El crimen del microfono», «Estrellas sobre Broadway» y comedia.

FAUSTO: A-6800. «Una apuesta de amor» y «En persona».

AUDITORIUM: F-4455. «Una apuesta de amor» y «Huérfanos del destino».

PAYRET: A-7157. «Se ha fugado un preso» y «Dos pecadores».

TRIANON: F-2403. «Poder y ambición» y «El clarividente».

RIVIERA: F-2040. «La historia de dos ciudades» y «La reina de los muelles».

NEPTUNO: M-2785. «La dama consiente» y «Sigamos la flota».

REINA: M-2272. «El lechero» y «Sueño de amor eterno».

RIALTO: M-1831. «El secreto de Ana María» y «Entre el pacado y la gloria».

PRADO: M-2822. «Magnolia» e «Imitación de la vida».

LARA: M-2421. «Coronado» y «A las 8 en punto».

ACTUALIDADES: M-5575. «La prófuga», «La canción del vaquero» y episodio.

ESMERALDA: M-8040. «Motín a bordo» y «Noche de duendes».

LIRA: M-4474. Max Schmeling vs. Joe Louis y «En persona».

OLIMPIC: F-6263. «El pequeño lord» y «En persona».

VEDADO: M-3128. «El expreso aerodinámico» y «El círculo vicioso».

CARMELO: F-6030. «Las explotadoras de 1936» y «Drogas infernales».

MODERNO: X-1305. «Rayito de sol» y «Brindemos por el amor».

NORMA: X-2021. «El rey de los condenados» y «No me olvides».

VERDUN: A-9206. «El cura de la aldea» y «La hermana San Sulpicio».

WILSON: U-5863. «El lechero» y «Casta de águilas».

INGLATERRA: M-5527. «Casta de águilas» y «El lechero».

CUBA: M-9796. «Sangre de circo» y «A puertas cerradas».

SALON ROJO: M-4794. «La legión blanca» y «Un millón de gracias»

UNIVERSAL: Egido y Monte, Jos Louis vs. Max Schmeling y «El poder de la inocencia».

RIVOLI: F0-2828. «Casino de París» y «La favorita».

BELGICA: A-9128. «Imitación de la vida» y «El rey de los diamantes».

VIOLETA: M-3238. «Imitación de la vida» y «El secreto del castillo».

NACIONAL HOY — HOY TRIANON

«ABAJO LOS HOMBRES» SE ESTRENARA EL MARTES

«¡Abajo los hombres!» es esa película que viene a poner un acento alegre y dinámico en la producción española. Desfile espectacular, cuadros palpitantes de luz, en los que la forma femenina alcanza magníficas expresiones. ¡Mujeres!, ¡mujeres!, y un ritmo constante de música alegre y vivaz, ¡mujeres! que vienen a ser infalible receta lírica contra la preocupación.

«¡Abajo los hombres!» tiene un argumento y un interés perfectos, capaces por sí solos de atraer y encadenar la atención del público. Trama risueña, tipos de irresistible simpatía, situaciones llenas de picardía y de fuerza cómica insuperable. Brevemente reseñaremos, que se trata de un millonario decepcionado, que ha fletado un yate con una tripulación integrada exclusivamente por mujeres, ¡y qué mujeres!... Todo marcha bien, pero a los pocos días de navegación, cuando las lindas muchachas están añorando las caricias y los mimos a que están acostumbradas, se divisa ¡un hombre! o, mejor dicho, dos hombres, un señorito y su criado...

Lo que sucede entonces a bordo no es fácil de narrar. Lo que sí se puede adelantar es que hasta la tripulación se insobordina y que el lema de «¡Abajo los hombres!» se pone en peligro.

Todo esto acompañado de las canciones más bonitas, de los tangos más expresivos, de marchas, fox de música alegre, que hace que los espectadores salgan del cine con un ritmo de canción alegre en los labios y en el corazón vibrando el alma audaz, desenfadada y picaresca de la película.

Caridad Suárez, la notable cantante que se presentará el miércoles en el «Martí» interpretando «Lola Cruz»

PAYRET HOY
Desde las 2 — En TODAS las TANDAS
La ORIGINAL PELICULA ESPAÑOLA
"SE HA FUGADO UN PRESO"
con JUAN DE LANDA
Rosita DIAZ Ricardo NUÑEZ
ADEMAS "DOS PECADORES" 20 y 30¢
EXCLUSIVAS JIMA
PRONTO "MADRE ALEGRIA"
El DRAMA que hace vibrar el corazon humano, al impulso del mas grande amor; El AMOR de MADRE!!!

NOTAS

NACIONAL: «PODER Y AMBICION» (ESTRENO) 20 Y 30 CTS.

Desde la una abre sus puertas hoy el teatro «Nacional», para exhibir en función continua un selecto programa doble a sus precios de 20 centavos hasta las 6:30 y 30 centavos después.

El «clow» de este programa es el estreno en Cuba, de uno de los más suntuosos, cuanto emocionantes espectáculos de la pantalla: la producción Gaumont British «Poder y Ambición», basada en la famosa novela de Feuchtwanger y en la historia del Judío «Suss», que quiso ser Redentor de su raza y como todo Redentor fué sacrificado. Conrad Veidt una de las más destacadas figuras de la pantalla, caracteriza el protagonista, Benita Hume y un elenco estelar y más de 5.000 extras contribuyen al mérito de esta gran película.

«Poder y ambición» pasará por la pantalla a las 3:15, a las 6:40 y a las 10 de la noche.

La otra película de este programa doble es: «La dama Consiente», un éxito de la R. K. O. Radio, que se exhibe a la 1:30, a las 5 y a las 8:30. Entre una y otra película se exhibe, el último noticiero mundial y el cartón de Betty Boop, titulado: «Nó, y mil veces nó». Muy original.

Pasado mañana domingo: Gran tanda infantil a las 9:30 de la mañana, actuando en la escena Paco Sanz, el admirable ventrílocuo español con sus autómatas parlantes, y exhibiéndose en la pantalla, las comedias «La Patrulla» por Stan Laurel y Oliver Hardy, «Aladino» por La Pandilla y los cartones «Palos de ciego» por Popeye, «Storage» por el Pato Donald, El Bombero» por Mickey Mouse, «Nó, y mil veces nó» por Betty y el estreno de la Sinfonía en colores «Musilandia», lo más novedoso de la caricatura animada.

Para el próximo martes, se estrena definitivamente «Abajo los hombres» la película que es esperada con natural impaciencia.

«UN MENSAJE A GARCIA» EL LUNES EN EL ENCANTO

El próximo lunes, martes y miércoles tendrá lugar en el aristocrático teatro «Encanto» el pre-estreno de la grandiosa producción de la 20th Century-Fox, titulada «Un mensaje a García», genialmente interpretada por la bella Bárbara Stanwyck y los actores Wallace Beery y John Boles y que reproduce uno de los episodios más heroicos de nuestra Guerra de Independencia.

El señor Ernesto P. Smith, feliz empresario de los teatros «Encanto», «Alkázar», «Campoamor» y «Riviera» y el señor Ramón García, gerente de la 20th Century-Fox, han tenido un bello gesto, al acordar contribuir con el 10 por ciento de lo que se recaude durante esos tres días del preestreno de «Un mensaje a García» para que sea la primera contribución al monumento que un grupo de personas está tratando de erigir al Mayor General Calixto García.

De esta manera los señores Smith y García y el público que asista durante esos tres días al «Encanto», serán los primeros en contribuir para la más pronta realización del monumento al Mayor General García.

AUDITORIUM FAUSTO
HOY ESTRENO en CUBA
30¢ TARDE NOCHE 40¢
R.K.O. RADIO presenta
"UNA APUESTA de AMOR"
-LOVE ON A BET-
Original producción del favorito "RUBIO PLATINADO"
GENE RAYMOND con WENDY BARRIE

GRAN TANDA INFANTIL, EL DOMINGO, EN EL NACIONAL

Ya está confeccionado el divertido programa que la Empresa del teatro «Nacional», ofrecerá a los niños en la tanda infantil del domingo próximo, es decir, pasado mañana, en ese teatro.

El notable ventrílocuo español, Paco Sanz, presentará en escena toda su troupe de autómatas parlantes, haciendo que los grandes y los chicos se diviertan con los chistes siempre oportunísimos y las ocurrencias y críticas de don Venancio un viejo que sabe más cosas que una enciclopedia, Melanio un borracho incorregible con pasaporte permanente para el vivac, Cucufilo y su maestro 2 habilísimos toreros que no le tienen miedo a los toros si están estofados, la señorita Delirio, que piensa ir a la conquista de Hollywood, Juanito un estudiante que no le preocupa que se abran las escuelas, el Loro Parlachín y otros muchos.

En la pantalla se exhiben la siguientes comedias y cartones: «La Patrulla» por Oliver y Hardy, «Aladino», por los terribles gangsters de «La Pandilla», «Nó, y mil veces nó», por la diminuta flapper Betty Boop, «Palos de ciego» por el formidable Popeye, «Storage» por el dinámico Pato Donald, «El Bombero» por el intrépido Mickey Mouse y la preciosa sinfonía en colores titulada: «Musilandia», que es una competencia más o menos rítmicas entre los instrumentos de cuerda y los de viento...

Además, de todos estos alicientes, las 250 niñas que lleguen primero al teatro serán obsequiadas con un número igual de las últimas fotografías de Shirley Temple.

El teatro se abrirá desde las 9 y la función empezará a las 9:30 hora fija: Los precios serán, 20 centavos los niños y 30 centavos los mayores.

«LA HISTORIA DE DOS CIUDADES» EN EL RIVIERA

Hoy se presenta nuevamente el colosal espectáculo, «La historia de dos ciudades», el drama de dramas más gigantesco y espectacular que usted haya visto jamás, magníficamente interpretado por Ronald Colman, Elizabeth Allan, Edna May Oliver, Donald Woods, Reginald Owen, Basil Rathbone y más de 49,000 extras. Según el libro inmortal de Charles Dickens, basado en el episodio más trágico y sensacional de la revolución francesa. También se estrena la preciosa producción «La reina de los muelles», con la nueva sensación de Hollywood, la encantadora y vivaz Ann Rutherford, con la colaboración de Frank Albertson, J. Farrell Mc Donald y Jack LaRué. Los precios para hoy: 20 centavos por la tarde y 30 por la noche. Niños, tarde y noche 15 y tertulia, 10 centavos.

Este monumental programa se exhibirá mañana y el domingo inclusive.

El martes, conjuntamente con «Campoamor», estreno en Cuba de la más impresionante creación del rey de la personalidad dinámica, James Cagney, «Aguilas Heroicas» con Pat O-Brien, June Travis, Barton McLane y otros y la deliciosa producción musical de la Paramount, «Millones en el aire».

Pronto, el primer gran drama musical de 1936, «El rey del Bataclán» con Warner Baxter y Alice Faye.

ESTRENO DE «EL HIJO DE PAPA» EN EL MARTI

Esta noche a las 10 y 30, se estrenará la farsa cómico-lírica en un acto, dividido en siete cuadros, original de Ruper Fernández, adaptación musical del maestro Gonzalo Roig, titulada «El hijo de papá». Nuevas evoluciones montadas por Julio Richards.

Luneta 30 centavos; butaca 20 cts. y tertulia 10 cts.

A las 8 y 45, «Re-constituyente», apropósito de Agustín Rodríguez y la revista de actualidad política de Carlos Robreño, con música del maestro Rodrigo Prats: «Para Trinidad...» Nuevas evoluciones de Julio Richards. Además en esta tanda tomará parte el tenor Miguel de Grandy con números de su repertorio.

Luneta 50 centavos; butaca 30 cts. y tertulia 15 cts.

Se ensaya «Guamá», obra de gran aparato escénico en dos actos, de Federico Villoch, con música del maestro Rodrigo Prats y nuevo decorado de Nono V. Noriega.

Próximamente: «Moreno claro», de Antonio Castells y Gonzalo Roig.

El miércoles próximo: reaparición de la tiple cubana Caridad Suárez, con la zarzuela de Gustavo S. Galarraga y Ernesto Lecuona, titulada «Lola Cruz»

No olvide que el teatro «Martí» es el más fresco de la Habana con su nuevo sistema de ventilación.

PRINCIPAL: HOMENAJE AL ACTOR COMICO P. BARRETO

Pedro Barreto—figura destacadísima de la escena española y artista mimado del público de la Habana—celebrará esta noche en el «Principal de la Comedia», su función de beneficio. Velasco, no ha querido despedirse de la Habana, sin antes ofrecer al público la oportunidad de testimoniarle sus simpatías al grandioso creador de «Las Leandras». Y ha decidido llevar a escena para tan magno acontecimiento, una obra que ha constituido uno de los triunfos más ruidosos de la temporada, «Azabache», de Quintero y Guillén.

Después de la representación de esta obra, se llevará a cabo un grandioso fin de fiesta, que constará de distintos números, tomando parte artistas tan conocidos como Miguel de Grandy, Alberto Garrido, Julio Richards, Carmita Ortiz, Dinorah, Candita Quintana, Loló Trillo, Jesús Freire y Paco Bernal.

En el fin de fiesta, se intercalará un apropósito original de Agustín Rodríguez, titulado «Habana-Madrid», interpretado por Pedro Barreto y Alberto Garrido.

El próximo martes la Compañía de Velasco se despide del público de la Habana, obligada por los contratos que ha firmado para Puerto Rico y Venezuela. Para ese día, se ha escogido una grandiosa obra: «Las Golondrinas», de Usandizaga. La función, será al mismo tiempo de homenaje y beneficio a otros dos grandes actores que nos ha traído Velasco: Loló Trillo y Pepe Ortiz de Zárate.

Pese a la magnitud del programa y al hecho de que se celebre una función de beneficio, los precios no han sufrido alteración alguna y continúan, como de costumbre, a base de $1.00 luneta; 60 centavos balcony y 40 cts. butaca.

¿Qué harían los hombres si las mujeres se levantaran en huelga?

Seguramente que el conflicto sería enorme, pero, tal vez las «huelguistas» no resistirían mucho...
De todos modos, si estas líneas son leídas por una mujer, no diga nunca:

¡¡ABAJO LOS HOMBRES!!

Antes de ver la simpática, alegre y divertidísima producción española que con el título de

!ABAJO LOS HOMBRES!

Se estrenará el martes próximo en el

TEATRO NACIONAL

GACETILLAS

FAUSTO: «APUESTA DE AMOR» CON GENE RAYMOND

«Fausto», anuncia hoy excelente programa, en función continua desde las 2 de la tarde, siendo la principal atracción el estreno en Cuba de la originalísima producción de la R. K. O. Radio «Una apuesta de amor», cuyo argumento descansa en la apuesta que hace el galán (Gene Raymond) de salir en paños menores del Parque Central de New York y llegar a los 10 días a Los Angeles, con un flus, una novia y 100 dollars en el bolsillo. Su odisea durante el viaje en el que conoce a la novia (Wendy Barrie), es una sucesión de escenas interesantísimas, cómicas unas y otras plenas de emoción. Seguro es que el público que vea «Una Apuesta de amor» (Love on a bet) pasará un rato agradabilísimo.

La otra película del programa se titula: «En persona», y sus protagonistas son Ginger Rogers y George Brent. Lo que es ya una buena recomendación. El cartel se completa con el noticiero mundial y la Sinfonía en colores «Musilandia», una verdadera maravilla de la caricatura y el colorido combinado con el ritmo musical, pues se trata de un duelo sinfónico entre los instrumentos de cuerda y los instrumentos de aire.

Los precios en «Fausto»: 30 centavos hasta las 6:30 y después 40 centavos. Niños 20 centavos a todas horas.

Para el domingo, en la matinée y en la función de la noche, se exhibirá a petición de los habitués de «Fausto», la película de la pelea «Max Schmeling vs. Joe Louis».

AUDITORIUM: «UNA APUESTA DE AMOR» (ESTRENO)

Una magnífica producción de la R. K. O. Radio, estrena hoy este preferido y elegante teatro. Nos referimos a la muy interesante y original película que se titula «Una apuesta de amor» (Love on a Bet) una insuperable creación del favorito actor Gene Raymond, al que sus numerosas simpatizadoras, han llamado con el «simpático» sobre nombre de «el rubio platinado». «Una apuesta de amor» es una película en que la R. K. O. Radio ha puesto su larga experiencia y sus poderes económicos para hacer de élla una producción de consideración, no una película más. Con Gene Raymond actúan también la bella y joven actriz Wendy Barrie y la simpatiquísima Helen Broderick, famosa por su inolvidable interpretación en «Piccolino». «Una apuesta de amor» pasará por la pantalla en las tandas elegantes de 5:15 y 9:45, además de Revista y Cartón en colores. En los turnos de 4:00 y 8:30: Paramount Films, presenta la bonita producción «Huérfanos del Destino» con Eleanor Whitney, Tom Keene y los niños estrellas Virginia Weidler y Dickie Moore. Precios: Mayores tarde 30 centavos; noche 40 centavos. Niños 20 centavos y tertulia 10 centavos todo el día.

El martes: Dos estrenos: Edward Everett Horton en su formidable éxito de risa «La Voz de su amo» y la interesante película «Que bella es la vida» con Rosalind Keith, Joe Morrison y Paul Kelly.

PAYRET: «SE HA FUGADO UN PRESO»

Exito, gran éxito en «Payret» del programa doble en el que figuran dos grandes películas, una española y otra americana. Exclusivas Cima, presentan: «Se ha fugado un preso» super-producción de Benito Perojo, que interpretan Juan de Landa, Rosita Díaz y Ricardo Núñez. Una película de acción, emoción e interés. Además, éxito de «Dos pecadores» por Otto Kruger Un noticiero Universal, completa el programa.

Precios: 20 centavos hasta las 6 y media y 30 centavos después. Niños, 15 centavos. Tertulia, 10 centavos.

Mañana: Este mismo programa.

El domingo: Una gran matinée.

Próximo gran estreno: «Madre Alegría» la romántica, bella y sentimental película española.

Ya están en camino: «Don Quintín el amargao», «Quién me quiere a mí», «El bailarín y el trabajador».

(VEASE más GACETILLAS en la página DIEZ)

HOY KAMPOAMOR

M.E.C.D. 2016

VIBOREÑAS

Pedro Duelo y Marín
Alumno graduado en el Colegio «La Salle», con notas de Sobresaliente, habiendo terminado su bachillerato en el referido plantel del Vedado.

SRTA. NORA GONZALEZ. —Dedico la primera nota de hoy a tan linda figulina, trigueña escultural que une a su arrogante belleza el más dulce trato en el que sabe manifestar su esmerada cultura, siempre sonriente, brillando siempre en su linda cara sus dos negrísimos ojos, pero de dulces miradas....

«Norita», así nombrada familiarmente, celebra hoy su cumpleaños y dispónese a recibir a sus más allegadas amistades esta tarde, de cinco a ocho de la noche y sin carácter de fiesta.

Hasta su dichoso hogar en el que impera soberanamente, llegarán muchos expresivos mensajes y muchas flores, las mejores de Enriquito Rivero el florista de la casa «Tosca», la predilecta de nuestras familias.

Yo en estas líneas le remito mi más expresivo saludo, deseándole muchos y muy dichosos años.

EMILIO MULLER CASTRO. —En los exámenes que recientemente ha hecho este estimado joven, en las «Escuelas Pías» de la Habana, ha demostrado su amor al estudio y su inteligencia, pues obtuvo la nota de Sobresaliente y Medalla de Oro.

También demostraron ser excelentes alumnos sus primos Carlos y Ricardo Tapia Ruano y Mullerhan, obteniendo valiosos premios.

Les dedico mi expresiva enhorabuena, extensiva a sus familiares y complacidos profesores.

LAS REGATAE DE CIENFUEGOS. — Me complazco en comunicar lo siguiente a nuestras familias.

Estas regatas revestirán este año gran importancia debido a que competirán por primera vez el Club de la Marina de Guerra y el «Miramar Yacht Club» de la Habana, cuyos equipos están excelentemente entrenados.

Y es lo que más interesa saber que los Ferrocarriles Unidos han dispuesto una gran excursión a la Perla del Sur y a Cárdenas el sábado día 11 de este mes transferida para esa fecha la anunciada para el próximo domingo, saliendo de la Estación Terminal, vía Línea Sur, el sábado a las 11 y 45 p. m., coincidiendo así su llegada a Cienfuegos con dichas regatas.

Para esta excursión regirán los precios de ida y vuelta en primera $1.30, a Cárdenas; a Cienfuegos $2.50, incluyendo otro boletín de $3.60 por los servicios de ómnibus, paseos y almuerzo, el que podrá obtenerse en el «Club de Cazadores» y «Club Náutico», en los que se celebrarán brillantes fiestas, y además en el «Hotel Unión».

En lo sucesivo los excursionistas de Cárdenas saldrán de dicha ciudad hacia la Habana a las 6 y 30 p. m., llegando así una hora antes a los lugares de partida.

RAUL SENTENAT Y LLORENS. Un amiguito muy simpático e inteligente, ha dado una vez más prueba de serlo en los exámenes que ha hecho en el gran colegio de los Salesianos, obteniendo varios valiosos premios en el Segundo Grado, siendo muy felicitado por sus profesores.

Yo también lo felicito, y lo hago en estas líneas junto con sus queridísimos padres, los estimados esposos señora Adriana Llorens y el amigo Raúl Sentenat, augurándole a este «petit-viboreño» muchos triunfos en sus estudios.

LOS HERMANOS BRITO.—Siempre me he complacido en referirme a todos nuestros avances en sus distintos órdenes, informando de nuestros progresos, generalmente debidos a iniciativas particulares, dotando cada vez más a nuestra Ciudad Nueva de cosas útiles a las familias, principalmente, y hoy lo hago para referirme a los conocidos jóvenes hermanos Brito, propietarios del establecimiento «La Locura» en la Calzada pasado el Paradero, que dan pruebas de sus actividades e iniciativas dotando a nuestra populosa barriada de una nueva casa, La Casa Brito, en un local debidamente preparado, al lado del cine «Tosca», proponiéndose inaugurarla el próximo lunes con su bendición por nuestro Párroco, y haciendo entrega de los premios del Concurso por Radio que han celebrado entre sus clientes.

Con sus iniciativas ha desaparecido un viejo caserón de madera, convertido ahora en elegante local, hermoseado el portal con pisos de mosáicos, y pronto veremos dos artísticas vidrieras brillantemente iluminadas, con las mil y una cosas indispensables a las damas y a las figulinas.

A tan estimados amigos les auguro el más franco éxito, y los felicito pues han realizado una obra de gran utilidad a nuestras familias.

CLUB DEPORTIVO MONTEJO. La Directiva que preside el atento amigo señor Evaristo Díaz Lalanne ha tomado el acuerdo de celebrar mañana sábado el baile que fué suspendido el día 13 del pasado junio en su local social de la Calzada de Bejucal y la de Cristina, a las nueve de la noche.

Quedó agradecido a su invitación que he recibido por conducto del cumplido amigo Eduardo García, Presidente de la Sección de Fiestas, augurándoles un nuevo triunfo, pues han de asistir muchas gentiles «montejistas».

CLUB DEPORTIVO SANTOS SUAREZ. — De nuevo es Presidente de propaganda y prensa el cumplido joven Armando Villa, quien hame remitido invitación del Presidente Pepito Alvarez Díaz para el baile de mañana en su local de Santa Emilia Nro. 132, Santos Suárez.

Aprovecho esta oportunidad para decir que se están celebrando dos interesantes campeonatos de Dominó y de Ping-pong, con valiosos premios, viéndose sus salones muy concurridos todas las noches.

El seis de agosto habrá una gran función en el cine «Méndez», a beneficio de la Sección de Sports, para costruir un Floor de basket.

Agradecido a «Pepito» y a Armando por su atención invitándome.

OTRA INVITACION. — La he recibido de la atenta Directiva del «Centro Progresista» de la villa de Guanajay, para su gran baile de mañana, que será amenizado por excelentes conjuntos musicales, desde las nueve de la noche hasta la madrugada del domingo.

Me dice el entusiasta «guanajayense» «Luisito» Ortega que no se cabrá, y eso que en sus salones «cabe mucha gente», porque asistirán numerosas parejas para disfrtuar del «Segundo Derrumbe».

Mucho agradezco la invitación recibida.

CLUB CUBANALECO. —Dispónese este prestigioso Club a celebrar un baile en sus elegantes salones, mañana sábado. Empezará a las nueve y media hasta la madrugada del domingo, con selecto programa bailable.

Es fiesta exclusiva para los socios y sus familias, sin invitaciones personales.

NOTA AMOROSA.— La gentil y bella señorita Gilda Amaro y Pazco, y el estimado joven Angel Jiménez e Iglesias han formalizado sus relaciones amorosas, pidiéndola en matrimonio a sus amantes padres los esposos señora Juana Pazco Cruz y el señor Felipe Amaro.

Les dedico mi más afectuosa felicitación deseoso de que pronto me comuniquen la fecha de su matrimonio

Urbano del Castillo.

¿LE GUSTAN ESTOS PRECIOS?

Más le gustarán los artículos a que corresponden, todos de Verdadera Novedad y Buena Calidad.-

Continuaremos la gran venta del mes, ofreciendo cada día nuevas oportunidades.-

Pijamas de caballero (colores surtidos)	0.99
Pijamas de caballero muy finos	1.20
Calzoncillos hilo puro	1.15
Batas de felpa	2.45
Batas de hilo	4.00
Flores novedad (ramo) desde	.25
Fajas batista y elástico (14")	2.25
Fajas raso y elástico (14")	3.75
Tela corteza de árbol	.57
Piezas de opal	.72
Seda espejo	.28
Colonia «Guerlain» litro	5.25
Colonia «Guerlain» ½ litro	2.75
Seda madejón (1 madeja de 175 yardas)	.05
CARTERAS: Modelos nuevos muy elegantes	.74
Medias Chiffón-Seda (colores)	.40
Juegos de cama colores, bordados	3.83
Trusas de señora, lana pura, colores de fantasía	1.75
Toallas grandes fantasía	.29
Toallas grandes fantasía extra	.43

En Camisetas "PR" y "HR" damos precios especiales durante esta gran venta

APROVECHE ¡AHORA O NUNCA!

LA OPORTUNIDAD EN SUS MANOS

BAZAR INGLES

GALIANO Y SAN MIGUEL

PLUMAS Esterbrook

--¡QUE BIEN ESTAS! TE FELICITO ¿A QUE SE DEBE ESE CAMBIO?

--PUES CHICO ESE MILAGRO SE DEBE A LA "PEPSINA Y RUIBARBO BOSQUE" QUE ME HA CURADO LA DISPEPSIA.

CRONICA HABANERA

QUINCE AÑOS

Los quince años, edad de alegrías y satisfacciones, llegan con la fecha de hoy para una dulce señorita.

Nos referimos a Elena Ponce y Quintana hija de la distinguida dama Ana María Quintana viuda de Ponce.

Muchas flores y felicitaciones llegarán hasta la encantadora Elena, a quien deseamos muchas felicidades.

PANCHO ARANGO. — Ha sido muy bien recibida en nuestra sociedad la noticia de haberse nombrado Mayordomo del Palacio Presidencial al doctor Francisco Arango y Romero, joven y conocido clubman que disfruta del aprecio de todos en nuestros círculos.

Pancho Arango, como cariñosamente lo llaman sus amigos, sabrá triunfar en el difícil cargo a él encomendado.

Felicidades.

EN LOS QUINCE.—Eloisita Montalvo y Barreras, la bella y encantadora señorita, cumplió ayer los suspirados quince años.

Con tal motivo ofreció una comida en Sans Souci, el aristocrático restaurant, donde reinaba la más completa alegría por ser jueves de moda.

La mesa llevaba una decoración floral preciosa.

Obra fué de «El Fénix» el Decano de nuestros jardines, cuyos artistas hicieron algo de gran novedad y belleza exquisita, atendiendo al estilo «Luis XVI».

Llevaba al centro el número 15, todo en blanco.

Y en los extremos de la mesa, lindos «ba-trees» en miniatura intercalados entre pequeños macizos de flores rosadas.

Con la señorita Montalvo se sentaron a la mesa veinte parejitas de muchachas jóvenes, cuyos nombres ofrecemos a continuación.

Beatriz Muñoz, Julie Abreu, Mimi Sánchez, María Kindelán, Lolita y Peggy Coroalles, Carmelina Gastón y Josefina de Cárdenas.

Beba Quevedo.

Sofía Hernández, Beba O-Farrill, María Teresa Freyre, Joan White House, Margarita Suárez, María Luisa Milagros.

Mari de los Reyes.

Antonieta de Goicoechea, Bertha Gutiérrez y Martha Sánchez Barraqué.

Y los jóvenes Jorge Mena, Mario Salmede, Alberto García Tuñón, Gonzalo de Cárdenas, Armando Salcedo, Mario Castellanos, René Castellanos, Eddy Castellanos, Bilin Gastón, Jorge Fowler, Bebo Azpiazu, Armando Pessino, Julio Forcade, Néstor Mendoza, Carlos Martín, Miguelito Gastón, Pepe López Oña, Berty Alzugaray, Salvador Guastella y Roberto Vieites.

PROXIMO RECITAL.—Un gran recital de danzas, en perspectiva.

Lo ofrecerá el próximo mes de agosto, en el teatro «Auditorium», una gentil «danseuse» cubana que cuenta con nombre y fama.

Nos referimos a Martha Andrews, artista de fino talento, de magníficas condiciones, que ha sabido triunfar en el difícil arte del baile, donde está llamada a ser una de sus estrellas.

Martha Andrews, ya conocida de nuestro público que tanto la admira, ofrecerá este recital a petición de numerosas familias.

Como se sabe es reciente su éxito en el ballet de Pro Arte Musical donde alcanzó grandes aplausos y celebraciones al interpretar la «Joca».

Este número, de gran lucimiento para ella, y otros que constituyen una novedad, componen el programa de la fiesta que nos prepara para el mes de agosto.

Como decimos antes será en el «Auditorium», a las cinco y media de la tarde.

Y estará patrocinada por un grupo distinguido de damas de la sociedad habanera.

Un acontecimiento.

DISTINGUIDOS VIAJEROS. — Hállanse entre nosotros tras una ausencia de once años de su patria, el señor Justo Lambea y Ramírez de Arellano, vice cónsul de Cuba en Santander, y que ahora va destinados a Ciudad de México.

El señor Lambea un cubano que honra a la carrera consular, llegó acompañado de su esposa la señora Lola Marchena y de su graciosa hija Ana María.

Le enviamos nuestra bienvenida.

(Continúa en la página NUEVE)

Confirmó el Director de Salubridad el mal estado sanitario en que se halla la playa o balneario de Viriato

Las aguas se embalsan durante muchas horas y en ellas se bañan diariamente miles de personas, constituyendo un atentado a la higiene. Estado de las epidemias en la Isla

INFORMACION DE LA SECRETARIA DE SANIDAD

Con la visita hecha ayer al pueblo de Marianao el doctor Domingo F. Ramos, Director de Salubridad, quedó confirmada la información que hace tres días anticipó el DIARIO DE LA MARINA en relación con el estado antisanitario en que se encuentra el balneario conocido por playa Viriato, pues tanto dicho funcionario, como el doctor Rodríguez Barquín, Jefe local de Sanidad de Marianao, que le invitó al efecto para hacer una inspección por todo el pueblo y sus repartos, se llegó a la conclusión de que es de urgente necesidad llevar a cabo distintas obras que permitan la libre entrada y salida de las aguas, pues éstas penetran y se embalsan durante muchas horas y en cuyas aguas se bañan miles de personas, de lo que resulta una verdadera contaminación.

Posteriormente visitaron ambos funcionarios numerosos pozos de agua, de donde se surten muchos vecinos tomando muestras que remitieron al Laboratorio del Instituto Finlay para su análisis inmediato.

En cuanto al matadero municipal pudieron comprobar los sanitarios que se encuentra en bastante malas condiciones higiénicas, por cuyo motivo se acordó enviarle una comunicación al Alcalde y al Ayuntamiento para que subsane esas deficiencias.

LA PROTESTA DE LA CASA LIFE.—El doctor Lorié, Juez Investigador, informó ayer al Jefe de la Sanidad que si bien es cierto que la Sub comisión de Subastas del Hospital de Dementes de Cuba (Mazorra) no consignó en acta la protesta de los representantes de la Casa Life, también es cierto que dicho comercio no figura como almacén de tejidos detodas clases inscripto en el Municipio de la Habana.

LAS EPIDEMIAS.—La Dirección de Sanidad nos informó ayer que en la República había 9,461 casos de paludismo; 260 de fiebre tifoidea; y seis de poliomielitis, habiendo sido dado de alta de dicha última enfermedad la niña María Antonia Martínez Gómez, de 11 meses y vecina del pueblo de La Esperanza, provincia de Santa Clara.

AUTORIZACION SOLICITADA. — El Jefe local de Sancti Spíritus ha solicitado autorización para poder nombrar diez obreros por seis días para quetrabajen en las obras necesarias en Zaza del Medio, con motivo de las inundaciones y cinco obreros más por diez días, en Guayos, por la misma causa.

EL SUMINISTRO DE GASOLINA —Dispuso ayer el secretario de Sanidad que en un garage del Departamento sólo se suministra gasolina a los automóviles dedicados al servicio del Departamento.

MUCHOS ENFERMOS.—El Director de Sanidad recibió ayer una comunicación del Jefe local de Mayarí informando haber girado una inspección a los barrios de Birán y Alto Cedro, comprobando la existencia de muchos enfermos, la mooría atacados de parásitos intestinales.

Sábanas del Fabricante Directo al Consumidor

FABRICA DE SABANAS
CUBA 81
ESQUINA A SOL

Sábanas medio cameras	$0.30
Sábanas cameras sin empate	0.55
Sábanas de Warandol fino	0.60
Sábanas catalanas grandes	0.90
LOTES ESPECIALES	
Sábanas tramadas de unión, cameras imperiales garantizadas	$1.20
Sábanas de warandol de hilo legítimo, cameras	$2.25
Warandol de hilo para sábanas cameras, la vara	$.090
El mismo en colores, la vara	$1·00

El entusiasmo con que el público está acogiendo los finales de piezas y retazos, que presentamos en larga fila de mesas, está ampliamente justificado por la belleza y calidad de las telas, por las dimensiones que alcanzan—cortes completos de vestido, en gran parte— y, desde luego, por la ínfima valoración de los precios.

Por una suma verdaderamente insignificante pueden llevarse ustedes magníficos cortes de vestido.

Vengan a ver—y aprovéchenlos—nuestros finales de piezas y retazos.

Telas por cortes

Buscando el modo de ofrecer a ustedes las mayores ventajas posibles, figuran las mesas de nuestro salón de tejidos con precios por cortes de 4 varas. Así, a primera vista, ya tienen ustedes la suma de lo que quieren o pueden gastar. Y en una escala de precios que abarca todas las posibilidades.

Cada mesa presenta, dentro de cada precio, el surtido más extenso y variado. Vean ahora, sin mayores detalles, algunos ejemplos de nuestros precios:

Linolán estampado. Corte de 4 varas	0.64
Crash estampado. Corte de 4 varas	0.80
Dimity estampado. Corte de 4 varas	0.88
Batista estampada. Corte de 4 varas	0.88
Voile piqué estampado. Corte de 4 varas	1.10
Sedas frías estampadas. Corte de 4 varas	1.78
Crash de hilo inglés, estampado. Corte de 4 varas	2.15
Olán de hilo francés, estampado. Corte de 4 varas	2.39
Chiffón francés, estampado. Corte de 4 varas	3.06
Crepé francés, estampado. Corte de 4 varas	3.39

LA FILOSOFÍA

EL CUENTO DE HOY

,,CINEMA,,

Carder era noctámbulo. Alrededor de la media noche buscaba siempre un pretexto para impedirnos volver a casa. Y siempre encontraba uno a mano.

Esta noche, lo halló. Habíamos comido Jacqueline, él y yo, en el restaurant. Fuimos a la mesa bastante tarde Cuando acabé mi comida, Cander, aproximando la botella me preguntó:

—Un poco más, no?

Le rechacé.

—Gracias. He bebido suficiente esta noche. Además: ya va a ser la hora de irse a acortar.

—El protestó.

—¡Nada de eso! Vámonos ahora al cine de la Concordia. Están pasando ahora un film excelente, que dura hasta más hallá de la media noche.

—Imposible—le contesté—; no voy jamás al cinema con mi mujer.

El miró a Jacqueline.

—Pero ¿por qué?

—Es un voto que tengo hecho—le contestó ella—; una promesa, en fin...

Cander esperaba una explicación.

Jacqueline lanzó su cigarrillo, apenas encendido.

—¿Eso es extraño?—volvió a decir ella—. Pues ¡es cierto! Una mujer, al casarse debe jurar a su esposo!... ¿Qué jurar? En verdad, no me acuedo.

—Serle fiel, obedecerle.

—Algo así en efecto. ¡Eh! Pues yo, voluntariamente, libremente, de buen grado hice otra promesa. No acompañar jamás a mi esposo al cinema o al teatro ¿Querrá usted saber por qué, Carder?

—¡Por Dios!

—¡Es un secreto!

—Un secreto que—dije yo—, después de todo, puedo ya revelar. Helo aquí: Jacqueline es una mujer espiritual, bella que tiene muchas buenas cualidades Solamente que, como todas las mujeres bonitas que tienen muchas cualidades, tiene a la vez pequeños defectos. Por ejemplo: cuando ella va al teatro, está persuadida de que todo lo que ocurre sobre la escena ocurre realmente. Cuando va al cinema, no es la pantalla lo que ella ve, sinó personajes reales, de carne y hueso.

—¿Y?...—interrumpió Carder.— Es un excelente representante del público. A mí me ocurre lo mismo... Pero eso no creo que sea un defecto.

—Pongamos que es una cualidad, pero permíteme, como concuencia, decir que esta cualidad se manifiesta en Jacqueline en una forma admirablemente insoportable, o sobre todo, se manifestaba, pues desde nuestro casamiento, Jacqueline no ha tenido la oportunidad de exteriorizar en mi presencia los sentimientos violentos que le inspiran las imaginaciones de los autores de teatro o de asuntos de cine. Caundo éramos novios, era otra cosa.

Ibamos muy a menudo juntos, al teatro. Y debido a esto, varias veces estuvimos a punto de pelearnos.

«Al principio, cuando Jacqueline reía mucho o lloraba demasiado abundantemente, no me atrevía a decirle nada. Era yo aún muy tímido. Una noche, en el Teatro Francés, se ponía «Hernani». ¿Cómo pudimos ir a ver «Hernani»? Me lo he preguntado repetidamente.

—Porque me habaín obsequiado dos butacas—observó Jacqueline.

—Eso es: ya lo había olvidado... Pues bien: mientras Hernani y doña Sol no acababan jamás de morirse, Jacqueline ,sentada junto a mí, tenía su mano crispada enlazada en la mía y, de cuando en cuando, me hundía las uñas. No solamente tenía los ojos inundados de lágrimas, sino que cada vez que uno de los amantes, sobre la escena, amenazaba con sucumbir, ella exhalaba un largo suspiro: «Veamos—le decía yo al oído, pues me daba cuenta de que los espectadores vecinos protestaban porque no les dejaba oir nada—. ¡Veamos Jacqueline! ¡No te creas que van a morir de verdad! Eso es farsa que ha urdido el autor!

—¡No importa!—me contestaba. Y seguía llorando.

Desde ese día en que me permití por primera vez una observación, empecé a sospechar que no tenía cura. ¡Mire que ponerse en tal estado, por ver la representación de «Hernani!» Hicimos otras experiencias, tan desastrosas como las otras. Por fin, un día me enfadé. Habíamos ido a ver «variété». Las canciones no eran de una locura excesiva Pero, en este caso tuvieron la virtud de excitar la hilaridad de Jacqueline, hasta el extremo que las cupletistas, se fijaron en ella, y empezaron a tomarla el pelo, interpelándola directamente: durante dos horas, en suma, fuimos el hazmerreír de todo el mundo. A la salida le declaré que ya estaba cansado. Ella me contestó que se casaría con quien le diera la gana; pero jamás con quien le quisiera impedir la risa. Nos separamos enfadados.

La reconciliación no se hizo más que después de una larga semana. Reconozco que Jacqueline dió los primeros pasos. Me prometió que, en adelante «se» vigilaría cuando estuviéramos en una «asamblea pública». Inmediatamente nos fuimos al cinema, exactamente al cinema de la Concordia, donde tenías la intención de llevarnos. El film que se daba aquella noche, parecía humorístico. Jacqueline empezó inmediatametne a saltar de gozo. Yo le pellizcaba el brazo, diciéndole en voz baja: ¿«Ya empezamos de nuevo?» Esta sola palabra, después de todo muy inocente, no le gustó, y me plantó allí mismo. Yo me quedé. Al film cómico sucedió una documentar emocionante, donde aparecían unos hombres en peligro de ser comidos por los leones. De pronto escuché una revuelta a mis espaldas. La pantalla empezó a bailar ante mi vista. No veía nada, ni me apercibía de nada. Me transportaron, desvanecido a una banqueta del hall, y volví del colapso. Al abrir los ojos tuve la sorpresa de ver a Jacqueline colgada de mi cuello, mientras que alguien detrás de mí, decía: «Eso no es nada; son los leones». Nada de eso—repliqué—. No se trata de leones: «es el calor enervante». Jacqueline intervino para cortar la discusión.

Salimos los dos. Me sentía humillado. Jacqueline me dijo: «Yo te esperaba, porque me pareció, después, estúpido pelear por eso». Pero ahora, te prometo desde hoy no acompañarte al teatro o al cinema. Cuando estemos casados—dijo con una ironía apenas disimulada—nada te impedirá ir solo, si el corazón te deja.

Francois de ROUX.

KLEN
Vestidos Americanos
Lo más elegante y nuevo.
San Miguel 76
esq. a San Nicolás.

Dr. HUMBERTO FAZ TABIO
Especialista en ENFERMEDADES DE NIÑOS
CALZADA No. 90 entre PASEO y A. VEDADO
CONSULTAS de 3 a 5 P. M
Teléfono F-2679

✝

E. P. D.

EL SEÑOR

DON VICTOR CAMPA BLANCO

(Que falleció en esta Ciudad el día 4 de Julio de 1935.)

Y debiendo celebrarse Solemnes Honras Fúnebres en sufragio de su alma, mañana, a las nueve y media de la mañana en la parroquia del Vedado (Línea y D.) la que suscribe en su nombre y en el de los demás familiares, ruega a las personas de su amistad asistan a tan piadoso acto.

Julio 3 de 1936.

CANDIDA ALONSO VIUDA DE CAMPA·

M.E.C.D. 2016

DIARIO DE LA MARINA

Fundado en 1832.
Dirigido hasta 1919 por D. Nicolás Rivero y Muñiz.
Oficinas y Talleres: Prado 103, Habana.—Representante en New York: Joshuá B. Powers Inc. 220 E. 42nd. St.
Director actual: José L. Rivero.

Editado por la Cía. DIARIO DE LA MARINA (S. A.) cuyo programa consiste en la defensa de los intereses generales y permanentes de la Nación cubana, de los especiales de la Colonia española establecida en la misma y de la unión y armonía entre los diversos elementos que conviven en el país». Art. 1º de los Estatutos.

Teléfonos

Dirección	M-3577
Administración	M-7911
Suscripciones	M-7911
Quejas	M-7911
Clasificados	M-7915
Jefe Redacción	M-1237
Redacción	M-7913
Sports	M-7912
A. Guanabacoa	XO-1584

PRECIOS DE SUSCRIPCION AL «DIARIO DE LA MARINA»

Habana y Provincias	
Mes	$ 1.20
Trimestre	3.25
Semestre	6.25
Año	12.00
Extranjero	
Trimestre	$ 4.25
Semestre	8.00
Año	15.00
Edición Dominical (Para el extranjero solamente)	
Semestre	$ 3.00
Año	6.00

EDITORIALES

Casos alarmantes de lepra

LA conservación de la salud pública, es una de las supremas obligaciones que tiene el Estado. De ella se deduce el deber ineludible de emplear cuantos medios profilácticos estén a su mano contra las enfermedades contagiosas. Entre las más terribles de éstas se encuentra la lepra. Por eso hay en todos los países lazaretos, en donde están recluídos y aislados los que sufren la fatal desventura de padecer de esta enfermedad.

Ha causado, por esta razón, cierta inquietud y alarma el hecho denunciado por la Liga Antileprosa de Cuba, de que habían sido diagnosticados, por padecer de lepra, varios maestros, entre los cuales se contaba uno que tenía a su cargo la distribución del desayuno escolar.

Ya sería grave el simple hecho de que individuos afectados de esta dolencia hiciesen vida común y se mezclasen socialmente con los demás ciudadanos. Así se daría lugar, incuestionablemente, a la extensión del horrible contagio. Pero lo verdaderamente inexplicable es que se hayan registrado casos de leprosos entre los maestros y que uno de ellos ejerciese el cargo de distribuidor del desayuno escolar. Estos maestros habían de estar forzosamente en contacto diario con los niños y el del desayuno había de tocar con sus manos el alimento que, como tal, se les suministraba. ¿Cómo teniendo la lepra signos tan ostensibles e infalibles pudieron ese maestro o esos maestros estar desempeñando sus cargos sin que interviniesen aquellos a quienes corresponde evitarlo?

Nosotros comprendemos el celoso y solícito empeño de la Liga Antileprosa, en averiguar cómo han podido ocurrir estos casos: hasta dónde ha llegado el contagio y si se han tomado las medidas necesarias para cortar radicalmente toda clase de vínculo entre los maestros apestados y los niños.

Pero el problema no se reduce a eso solamente. Los infelices hijos de los aludidos maestros no tienen, naturalmente, la culpa de que sus padres hayan contraído la lepra en el desempeño de sus cargos. Estos, por la exigencia de la salud pública, han de ser forzosamente separados de sus cargos. Tienen por lo tanto, dichos hijos, además de la desventura de la fatal enfermedad de sus padres, la de la indigencia y el desamparo en que quedan. ¿Cómo remediarlas? La Liga Antileprosa propone para ello la creación de una Caja de Auxilio, en la Secretaría de Educación para los referidos niños. En esta Caja, además de las sumas con que contribuya el Estado, se depositarán las cantidades con que cooperen espontáneamente cada mes, al percibir sus sueldos, los empleados de la Secretaría de Educación. No dudamos que tratándose de causa tan noble y tan digna de honda piedad, han de tener dichos empleados toda la esplendidez que cabe en la exigüidad de sus haberes.

La idea de esta Caja no necesita alabanzas. Se alaba ella sola. En cuanto al Estado, no puede eludirse el deber sagrado de amparar a esos niños sobre quienes pesa en la edad de las risas y de los juegos, la horrible tragedia de la lepra paterna y la herencia fatal que han de recibir. En casos de esta clase no puede haber razones de estrechez de arcas públicas ni de angosturas del presupuesto. Estos casos son de perpetua e ininterrumpida emergencia.

Si todos los afanes y empeños de la ciencia —tan vanamente engreída muchas veces— se estrellan contra la carne leprosa que se va deshilachando y desprendiendo a pedazos, tienda a lo menos, su mano la caridad oficial y privada para aliviar a los que llevan en ella la peste como fatídica maldición.

Y cumple al mismo tiempo, al Estado otra obligación; la de cercar y aislar con barreras y murallas impenetrables esta enfermedad, para que no aumente ni una víctima por incuria o abandono de los hombres.

Los créditos extraordinarios

LA República pudo cerrar su pasado año fiscal con un superávit de $86,446.24. En efecto, las recaudaciones por todos conceptos ascendieron a $65.336,446.24. El estimado del presupuesto era de 62 millones 250,000.00 pesos. La diferencia entre ambas cantidades arroja el superávit señalado.

Sin embargo, existe un déficit real de más de dos millones de pesos, que pasará a engrosar la ya bastante gruesa deuda flotante de la República. ¿A qué se debe ello? Sencillamente a la prodigalidad con que en la última etapa del Gobierno provisional se dispuso de los fondos públicos en forma de créditos extraordinarios. En este sentido, hay que reconocer que hubo un verdadero desenfreno. No hay economía que resista una política tan imprevisora y temeraria. Por mucho tiempo hemos de estar pagando, en el orden económico, las consecuencias de esa política.

Más de una vez hemos censurado desde estas columnas la ligereza con que nuestros gobernantes apelan al crédito extraordinario, hasta el punto de haber convertido en un hábito lo que debe ser una medida excepcional. Recordemos el caso reciente, que fué comentado en su oportunidad, de una concurrencia de solicitudes de crédito en una sola sesión de la Cámara, por una cantidad mayor de trescientos mil pesos. Y cotidianamente se presentan ante la Cámara o ante el Senado, peticiones análogas, como si las posibilidades económicas de la nación fueran algo así como un tejido elástico, susceptible de estirarse al capricho de los legisladores.

Hay circunstancias en que nadie discutiría la procedencia de un crédito extraordinario. Ejemplo típico: la cantidad solicitada por el Ejecutivo para atender a las regiones afectadas por los últimos temporales de agua. Cuando surge inopinadamente una epidemia, cuando ocurre alguna catástrofe imprevisible, la oportunidad e inexcusabilidad del crédito extraordinario son cosas que no pueden contradecirse. Pero precisamente para poder acudir con prontitud a esas contingencias, es indispensable hacer uso de ellos con la mayor parquedad. Entre nosotros suele ocurrir todo lo contrario: se hace gala de una generosidad excesiva en casos si no superfluos, por lo menos de muy secundaria necesidad, y, en cambio, se advierte un excesivo escrúpulo en casos de incuestionable perentoriedad. No sin razón, se ha llamado al nuestro «el país de los viceversas».

Hasta ahora hemos venido remediando, mal que bien, la situación de nuestra hacienda con el salvador expediente de las acuñaciones de plata. La acuñación, al tipo que está hoy el metal plata, es un buen negocio para el Estado y no ofrece peligro alguno si se hace con discreción y previo un examen escrupuloso de la circulación monetaria. Pero abusar de ese procedimiento, puede ser funesto. Como que pudiera traer como consecuencia nada menos que la depreciación de nuestra moneda, con el consiguiente aumento de precio de los artículos de primera necesidad. Claro que para algunos, esto no tendría mayor importancia; pero, aparte de que la polémica entre los «inflacionistas» y los «deflacionistas» dista aún mucho de estar resuelta, es ésta una cuestión muy compleja y ardua, que requiere un estudio profundo de la economía nacional, estudio que no se ha hecho ni es probable que se haga, durante mucho tiempo, entre nosotros.

Con la nueva acuñación de plata acordada y con el ingreso en el presupuesto ordinario de las cantidades que se recauden por concepto de los impuestos de la Ley de Obras Públicas (impuestos que subsisten anacrónicamente, puesto que no se realizan obras ni se pagan las deudas contraídas para llevar a cabo las existentes), es posible que pueda cubrirse el presupuesto recientemente aprobado para el ejercicio 1936-37, a pesar de ser mayor que el del ejercicio pasado.

Pero de nada nos serviría esto, si la prodigalidad en votar créditos extraordinarios va a producir un nuevo déficit, como el registrado en el balance del pasado año fiscal.

Ya lo hemos dicho en otra ocasión: hay que poner en práctica una política de autoridad y sobriedad. Hay que poner coto a los créditos extraordinarios, si no se quiere ir derecho a la bancarrota.

LIBROS

TIMOTHEUS SCHAFER, O. M. Ca.: «Compendium de Religiosis ad normam Codicis Juris canonici».

Amplio y excelente es el comentario que en esta obra ofrece el padre Schafer sobre la parte del Derecho canónico correspondiente a los religiosos. Probablemente es el mejor tratado que sobre la materia se ha escrito. Nosotros, que hemos leído varios de sus capítulos —no todos—, hemos quedado gratamente sorprendidos, sobre todo por la pasmosa erudición de que dan testimonio casi todas las páginas. Pocas obras se habrán escrito sobre tal asunto que no haya leído el laborioso capuchino en la propia lengua en que originalmente se escribieron. Pero no es el erudito quien exclusivamente se refleja en la obra que nos ocupa; en ella se manifiesta bien a las claras el experto jurista y profundo teólogo. Alerta siempre a las auténticas interpretaciones que puede sólo dar la Santa Sede el autor ha incluído en su obra cuantas se hicieron hasta el momento de su aparición; y en aquellos casos en que falta la interpretación auténtica es dudosa la explicación que debe darse a algún canon, con modestia, imparcialidad y hasta prolijidad, cita el padre Schafer los autores que han defendido uno y otro parecer. ¿Se creerá que esta obra interesa sólo a los religiosos? Pensamos que su estudio sería sumamente provechoso a muchos juristas y sociólogos de nuestros tiempos. Si siempre es útil el conocimiento de las leyes que rigen a esos organismos que llamamos sociedades, utilísimo será conocer la organización de las órdenes e institutos religiosos, que son la porción escogida de la Iglesia, que entre todas las sociedades es y será siempre modelo. Estudien juristas y sociólogos la parte quinta y la décima, que tratan respectivamente de las obligaciones de los superiores y súbditos, y, parangonando la doctrina en ellas contenida con otro muy en boga en nuestra época, comprenderán hasta la saciedad lo utópico, lo absurdo de querer implantar el comunismo en el mundo sin hacerlo antes religioso. La primera parte, aunque es la menos jurídica, tal vez no sea la menos interesante: trátase en ella del origen, desarrollo y fin del estado religioso. En ella el estilo es menos empalagoso que en las otras partes, y el autor, con tino bien certero, tiende al fondo del asunto, a demostrar que el estado religioso en general es de origen divino, mientras que cada uno de los institutos u órdenes religiosas en particular no es más que de origen eclesiástico.

Al Margen de la Historia

LA BATALLA DE ALCOLEA

EL 28 de septiembre de 1868 se libró la batalla de Alcolea, que si bien, desde el punto de vista guerrero, no tuvo la menor importancia, considerada como acontecimiento político, fué decisiva para los destinos de la monarquía española.

Al triunfar en Cádiz el pronunciamiento de la escuadra que mandaba el almirante Topete, el Gral. Serrano, Duque de la Torre, en franca rebelión contra su reina, inició la marcha sobre Madrid al frente de las tropas rebeldes. A su vez, Gral. Marqués de Novaliches, jefe de las fuerzas leales al trono, se encaminó a Cádiz, dispuesto a sofocar la revolución.

Serrano llegó a Córdoba en el preciso instante en que Novaliches entraba en el Carpio, y horas después, ambos ejércitos tomaron el mismo camino para cruzar el Guadalquivir por el puente de Alcolea, encontrándose, frente a frente, el 27 de septiembre.

El Duque de la Torre quiso eludir la batalla, para ahorrar sangre española, y envió al comandante Vallín a que parlamentase con el ejército leal. El enviado trató por todos los medios de convencer a las tropas de que debían rendirse a discreción o sumarse al movimiento. El final de esta aventura fué terriblemente doloroso: el comandante Vallín, juzgado en Consejo de Guerra sumarísimo por el delito de alta traición, fué condenado a muerte y fusilado por el Marqués de Novaliches.

No se dió por vencido el general Duque de la Torre y mandó otra embajada al campo enemigo. Esta vez, el poeta Ayala se prestó a servir de intermediario, jugándose la vida. Ante el jefe de las fuerzas leales, pronunció un patriótico discurso, tratando de convencerlo de que no siguiera más adelante, pues la causa de los Borbones estaba perdida y era absolutamente estéril cualquier derramamiento de sangre. El Marqués atendió al emisario y tuvo para él las mayores cortesías, pero, por toda respuesta, dijo:

—Podéis anunciar al señor Duque de la Torre que me dispongo a morir por la reina. Id, señor Ayala, y asegurad al general Serrano que mis tropas y yo somos fieles a la dinastía.

A la mañana siguiente, las fuerzas beligerantes tomaron posiciones sobre una y otra orilla del río. Una columna de «isabelinos» al mando del capitán de Estado Mayor Pérez de Meca, arma al brazo y al grito de «¡viva la reina! ¡A dormir a Córdoba!» trató de cruzar el puente, obstruyéndole el paso el regimiento sublevado que mandaba Caballero de Rodas. A la primera descarga cayó muerto Pérez de Meca, y la columna retrocedió.

El Marqués de Novaliches rehizo a los que huían y, poniéndose al frente de sus tropas, reinició el ataque; pero tuvo la desgracia de caer gravemente herido de un balazo en la boca.

El Conde Girgenti, yerno de doña Isabel II, se condujo valientemente en la batalla. Cargó al frente de su escuadrón, y fué preciso que sus oficiales lo obligaran a retirarse para que abandonara el puesto de mayor peligro.

Pero todo fué inútil. Después de un intenso cañoneo de ambas partes, al llegar la noche el general Paredes, que había tomado el mando del ejército leal después de la caída de Novaliches, ordenó la retirada.

El triunfo de la revolución era la caída de la monarquía. Doña Isabel II se dispuso a partir hacia el destierro, no sin antes haber intentado regresar a la Corte con el objeto de reorganizar a sus partidarios. Pero sus familiares y servidores más adictos le aconsejaron que se abstuviera de hacer lo que pensaba, pues corría un serio peligro de caer en manos de los insurgentes.

La batalla de Alcolea no tuvo la menor importancia como acción guerrera, pero provocó el destronamiento de la reina simpática y campechana, demasiado crédula o demasiado ignorante, que no supo comprender la realidad española de aquellos días turbulentos de exacerbado liberalismo.

José SANCHEZ-ARCILLA.

LA NOTA COMICA

—¿Ud. deja de beber cuando cree que ya tiene suficiente?
—No. Siempre me tomo otro para salir de dudas.
(Smith's Weekly, Sydney.)

EN MAZORRA

Por Roseñada

—Es otro señor preguntando si el Dr. Raúl de Cárdenas está aquí.

DESDE PARIS

TOLOSA, LA ESPAÑOLA

HACE pocos días andaba este cronista impenitente por tierras del Languedoc, caballero en su rocinante de cuatro peneupáticos, cogiendo sol entre la Guyana y el Rusillón. Es una tierra clara, ancha, liberal. Quizás porque «langue» quiere decir idioma y porque «oc» quiere decir sí: es decir, lengua afirmativa, claridad. Y así es el país entero. Y ya en el Medioevo era así, porque el Dante nos lo dice en su «Vita Nuova».

La lengua es generosa en sonidos varoniles. Su fonética está llena de sol. Es hermana del catalán, del gascón, del limusino. Y si hay continuidad entre el español y el francés es gracias a la lengua de «oc», que hace entre las dos oficio de puente. Los que están en el secreto de la riqueza de esta lengua no pueden menos que sonreír cuando, en París, ven que los parisienses ríen de los languedocianos cuando éstos parlan con su terminología enérgica, pues el francés actual y el de ayer se enriquecieron, desde sus comienzos, desde hace muchos siglos —probablemente como el español— con términos originalmente languedocianos, con giros puros y fonética cristalina del «idioma» de esta tierra.

He aquí su vieja capital, Tolosa. «Tolosa la Romana», la llaman los tolosanos, no sin cierto tizne de orgullo. Desde lo alto de la torre de Saint-Sernin, su basílica románica, esta ciudad se contempla como una inmensa mancha rosada sobre el verde intenso de los campos. Porque todo es rosado en Tolosa: desde los edificios públicos hasta las casas de habitación más humildes, desde sus iglesias hasta los sitios modernos de recreo. Toda Tolosa está construída en ladrillo. El ladrillo es la preocupación primera de la capital del sur francés. Y siempre fué así, a través de los siglos. Testigo esas ruinas del circo que los romanos —¡ya!— construyeron mezclando el ladrillo a la piedra, y que forman melancólico y titánico cónclave en lo alto de la ciudad, en sus afueras abiertas al aire y al sol. En ladrillo asimismo son el Hotel d'Assézat (sede de la Academia de los Juegos Florales, fundada en 1323 bajo el título de Academia del Gay Saber, por tanto la más vieja de Europa), las casas orgullosas de la avenida Alsacia-Lorena, el Hotel de Bernuy, el convento de los Jacobinos, etcétera. La obsesión rosada se apodera del turista sensitivo y no la abandona jamás, porque, aun cuando se está lejos de Tolosa, los recuerdos de esta ciudad llegan a uno cabalgando el ritmo del ladrillo, del ladrillo que es en esta ciudad una especie de epopeya pública.

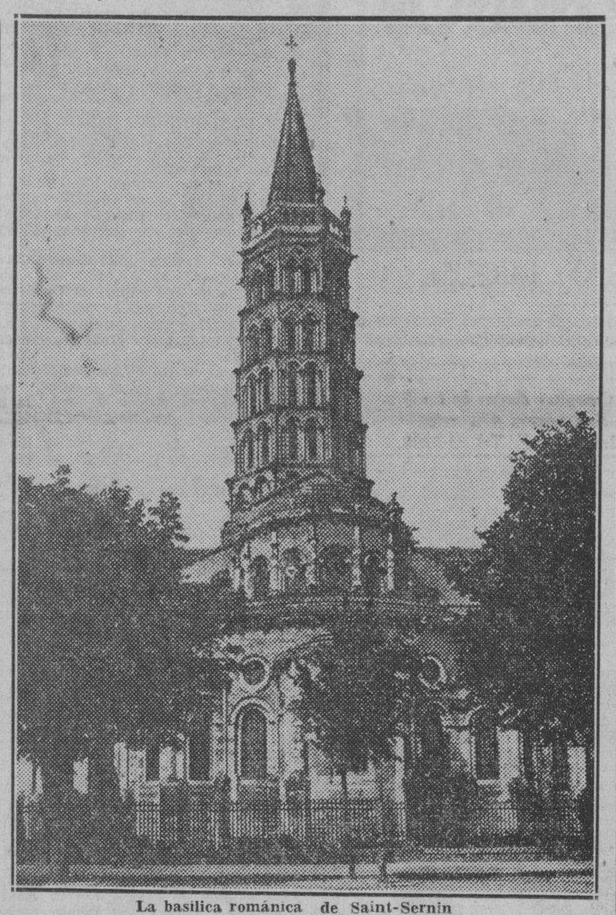

La basílica románica de Saint-Sernin

Otros os hablarán del comercio, de la pujanza industrial, de la estrategia geográfica de Tolosa. Yo sólo quiero hablaros de dos cosas esenciales: su carácter español y su tradición letrada.

Porque todo es español en esta tierra fronteriza. Quizás porque los visigodos reinaron en ella, como en España; después de los romanos, como en España también. Todavía puede contemplarse el «oppidum» de los iberos, bajo el casco actual de la ciudad vieja. Durante la guerra de los «albigeois» los condes de Tolosa estaban emparentados con los reyes de Aragón, y los aragoneses descendieron de sus torreones, con sus espadas formidables, a mezclarse en la lucha. Los tolosanos actuales son altoparlantes, como los españoles. Y como éstos son tradicionalmente hospitalarios, hidalgos y un poco rudos.

Sentado en uno de los cafés del boulevard Strasbourg me dedico a observar en torno mío. Uno se diría en un café de la Castellana madrileña. Muchachas de grandes ojos negros, de tez morena, de andares sólidos. Tipos de hombres ibérico-provenzales, gesticulantes, un poco descuidados en el vestir. Los vendedores de periódicos, los vendedores de helados, los vendedores de frutas se mezclan en la calle con familiaridad. Grupos de hombres discuten con pasión en una mesita y no cortan el chorro de palabrería sino para lanzar un piropo a una linda muchacha que cruza junto a ellos, las pantarrillas al aire y el seno en flor. Hay ruido y ruidos. Los del café y los de la calle. Uno se siente en la Gran Vía matritense. En todo caso, uno se siente muy lejos de París.

Tolosa además fué siempre un centro de gran cultura. Es una tradición letrada por excelencia, la suya. Más arriba hemos visto cómo Tolosa crea la primera Academia de Europa. Su Universidad es antiquísima también, pues que data de 1229. El Renacimiento fortifica su pasión de las artes y las letras, y mientras Nicolás Bachelier construye el portal mayor de la Balbade y el claustro de los Agustinos, así como una serie imponente de hoteles ornamentados de cariátides y torrecillas, un proverbio corría la Francia entera:

París para ver,
Lyon para poseer,
Burdeos para gastar
y Tolosa para aprender.

Rabelais vive en Tolosa algún tiempo y hace vivir en ella a Pantagruel. Antes, Clemencia Isaura había protegido la Academia del Gay Saber y había instituído, con la ayuda de siete trovadores, los Juegos Florales, los primeros, quizás por eso mismo los únicos auténticos. Es la época de las eglantinas de oro y de los lirios de plata, de las trovas y de las cortes de amor. La tradición espiritual no se perderá jamás en Tolosa, a pesar de los los altibajos de la historia. Capital intelectual seguirá siendo a través de la Inquisición. Nada me ha conmovido tanto como detenerme un instante, en la rue Ozenne, cerca del Jardín Real, delante del Hotel de la Uva Vieja, en el frontispicio de una de cuyas escaleras se puede leer aún esta vieja divisa latina: «Vivitur ingenio, coetera mortis erunt», es decir, «viviremos por el espíritu, todo lo demás es mortal». ¡Gran decir!

Un obelisco (naturalmente en ladrillo rosado) se eleva fuera de la ciudad en una eminencia, no muy lejos de las ruinas del circo romano. Desde el pie de esa aguja bañada de rosado por el sol poniente, uno contempla la vieja Tolosa, como una sinfonía en rosado mayor. Es un espectáculo al que no le falta cierta grandiosidad. Las torres de Saint-Sernin, de la Daurade, del Capitolio, del Palacio de Justicia, del Hotel d'Assézat y las flechas rosadas de Saint-Etienne, del museo de los Agustinos y del Hotel Bernuy se alzan al cielo, sobre los puentes que hunden sus piernas gigantes en el Garonne. Uno se acuerda de Tristán Daréme, quien llamó a su Tolosa natal: «La ciudad de los cien campanarios rosados».

Tolosa, española, bisigoda, ibérica y latina, de hablar fuerte y de pasiones más fuertes. Tolosa hospitalaria y universitaria, romana y renacentista. Ciudad que no se olvida nunca, después que se la ha visitado.

Eduardo AVILES RAMIREZ.

A TRAVES DE LA VIDA

EL PROPIO CRITERIO

TODO buen ciudadano se ajusta a la opinión de «su» periódico y no creo que hemos de ser nosotros los periodistas los que habremos de quejarnos. Pero hay que reconocer que el prestigio de la cosa impresa es algunas veces más fuerte de lo que debiera. Así es que el espíritu «independiente» que lee más de un periódico está irremisiblemente perdido dentro de un verdadero mar de confusiones. No acaba de enterarse de que un sencillo acontecimiento ha tenido pequeñas proporciones, cuando lee de nuevo, bajo la fe del que lo cuenta, «por haberlo visto con sus propios ojos», que el suceso ha revestido proporciones colosales y que eran ejércitos y no manadas de carneros los que vió el venerable Don Quijote.

Es cosa de desesperarse, porque con ello se pierde la confianza; y no se puede creer ni en la paz de los sepulcros, desde que he visto algunas losas funerarias del histórico cementerio de Espada sirviendo de mostrador en una carnicería. Sabido es que cuando se clausuró este camposanto para urbanizar la Calzada de San Lázaro, se vendieron los mármoles de las gruesas cubiertas de los sepulcros, y así pude leer, medio oculto por unas patas de ternera y un montón de carne de costillares y otros aprecios, una inscripción que aparecía aún bastante legible: **Aquí yace... mersindo** (supongo que Gumersindo) **Fernández y... tínez** (¿Martínez?) **Falleció el...** Ya he dicho que lo demás lo ocultaban las patas, los sesos y otros despojos de una res.

Pues es cosa de creerlo todo o de no creer nada, porque ¡qué diablo! si vamos a perder la confianza que teníamos en el periódico, no nos quedará modo alguno de tener criterio «propio». Hay muchos, y yo se los aconsejo como buenos, que se ajustan a lo que leen en los diarios cuando no tienen manual para instruirse y con ello pueden, con toda comodidad, sostener una opinión que no les ha costado mucho trabajo adquirir.

Lo malo es que los periódicos de ahora, dominados por la información y un tanto indiferentes al credo político, no tienen, como antes, un matiz acentuado. El lector de «La Unión Constitucional» sabía que tenía que ser contrario al suscriptor de «El Nuevo País» o «La Libertad», que publicaba el egregio don Adolfo Márquez Sterling.

Así me acostumbré a saber, leyendo «Le Caulois», cómo pensaban los legitimistas de París, y en las sesudas columnas del «Journal des Debats» conocí el criterio de los conservadores. También aprendí cómo pensaban las **cocottes** con las crónicas del «Echo de París».

Leyendo estaba una vez un número... ¿de qué creen ustedes? del «Mensajero de la Manchuria», que me había enviado desde Pekín el querido Pepito Barnet. Lo leía y no lo entendía porque estaba escrito en ruso y no podía enterarme de todas las mentiras que en él había vertido el general Kuropatkine. Pues, sí, señor. Este general comprendía y reconocía el poder de la prensa, y lo primero que hizo, en operaciones, fué fundar un periódico que circulaba entre sus soldados y que, como se comprenderá, no era para ser leído por los japoneses. Yo guardo un número de esa eminente publicación (gracias al amable recuerdo de nuestro representante en China), que no dejó con ello de despertar mi gran curiosidad, porque adivinaba que aquellas extrañas letras, tan incomprensibles para mí como los caracteres hebraicos, debían contener muchas mentiras y que sus párrafos estarían saturados de patriotismo lírico y de expresiones de «sacrificios» y del propósito decidido, aconsejado en todos los tonos, de morir por Cuba, digo, por Rusia y por la sagrada persona del Padre de la Patria.

Héctor DE SAAVEDRA

DOS NUEVOS FOLLETOS

El doctor Carlos Valdés Miranda, Inspector del Distrito Escolar de Marianao, está publicando una serie de folletos sobre estudios pedagógicos, cuyo primer número acaba de aparecer. Contiene dos valiosos trabajos intitulados «Los cursos de perfeccionamiento para el magisterio» y «Función propia de la escuela rural», esbozo este último de un sistema de escuelas rurales para nuestro país.

Digna de loa es la labor que rinde el culto funcionario de la Secretaría de Educación.

Felicitamos al doctor Valdés Miranda por su obra, que pone de relieve sus desvelos por la enseñanza.

SOCIALISMO Y CATOLICISMO

por el P. Victor Cathrein, S. J.

(CONTINUACION)

La igualdad de todos, o la desaparición de clases, consistiría, pues, en que todos los miembros de la sociedad serían obreros al servicio de la sociedad. ¿Y qué ganan con eso los obreros de hoy día? Seguirán siendo lo mismo en la sociedad futura. Sólo que podrán consolarse con que ya no son ellos solos los obreros, sino que todos están están en el estado de obreros como ellos, con lo que no tendrán que envidiar a nadie. Además, podrán consolarse con que no trabajarán ya al servicio de un particular, sino en favor de la sociedad.

Pero el servicio sigue siendo servicio, sólo que con eso pierden la libertad en la elección de carrera y la libertad de domicilio, pues es evidente que una organización planeada de la industria, en una gran sociedad, no puede subsistir si cada socio puede escoger a placer la clase de trabajo y el lugar y el tiempo del trabajo. El trabajo se le señalará a cada uno por los directores de la producción social (3).

Muchos obreros se consuelan con que en la sociedad venidera el salario o sueldo será mucho más alto y el tiempo del trabajo mucho más corto.

Ya Marx dijo en la sociedad venidera «fluirían más abundantes los manantiales cooperativos», y Babel prometió a los obreros de dos a tres horas diarias de trabajo. Tales promesas cuestan poco, pero el paraíso en esta tierra será siempre un sueño.

Sin embargo, con que en la sociedad futura todos sean trabajadores, no se ha logrado aún la igualdad de todos o la sociedad sin clases. También en la sociedad futura serán forzosamente necesarias a la sociedad diversas profesiones, y de ellas saldrán necesariamente distintas clases o condiciones de los ciudadanos.

Ninguna sociedad culta podrá prescindir de la agricultura, comercio, industria, arte, ciencia, medicina, etc.

El que quiera producir algo sólido en cada una de esas profesiones, deberá escogerla como misión de su vida. Nadie puede ser una semana agricultor, otra comerciante, y luego industrial, científico, artista, médico o cirujano.

Si no se quiere elevar a principio la superficialidad e ignorancia, es preciso que muchas personas se apliquen establemente a profesiones diversas, y así se puedan instruir.

Pero si se dan diversas profesiones, se dan también forzosamente diversas clases o sectores del pueblo. Sus miembros o los de vocación semejante estrechan naturalmente más sus relaciones en lo económico y social, con los vínculos matrimoniales o con el trato. La comunidad de intereses los estrecha más y más.

Las profesiones, por otra parte, son muy diversas y desiguales. La profesión de un sabio, de un profesor de Universidad, de un artista, es totalmente distinta de la de un médico, un cirujano o boticario, y ésta a su vez distinta de la del comerciante, agricultor, minero o ferroviario.

Dondequiera que se den establemente tales profesiones se formarán clases diferentes, que, siendo todas necesarias a la sociedad, no todas tienen igual valor para la misma sociedad. Si se trata, pues, en serio de la desaparición de clases, hay que hacer desaparecer también las profesiones duraderas y vitalicias, lo cual, como hemos mostrado, es un contrasentido.

La desaparición de clases es, pues, irracional e imposible. Con razón ha desaprobado siempre la Iglesia semejante utopía.

Así escribe León XIII en su encíclica Rerum novarum: «Sea, pues, el primer principio y como base de todo, que no hay más remedio que acomodarse a la condición humana; que en la sociedad civil no pueden todos ser iguales, los altos y los bajos. Afánanse, es verdad, por ello los **socialistas**; pero es en vano y contra la naturaleza misma de las cosas ese afán. Porque ha puesto en los hombres la naturaleza misma grandísimas y muchísimas desigualdades. No son iguales los talentos de todos, ni igual el ingenio, ni la salud, ni las fuerzas; y la necesaria desigualdad de estas cosas sígusese espontáneamente desigualdad en la fortuna. Lo cual es claramente conveniente a la utilidad, así de los particulares como de la comunidad; porque necesita para su gobierno la vida común de facultades diversas y oficios diversos; y lo que a ejercitar estos oficios diversos principalmente mueve a los hombres, es la diversidad de la fortuna de cada uno».

La misma doctrina propone León XIII en la encíclica **Graves de communi**, de 18 de enero 1901, en que dice que la democracia cristiana «defiende la diversidad de clases, propia de toda sociedad bien constituída».

También Pío X dice en su carta del 25 agosto de 1910 a los obispos franceses (4) que hay que tener ante los ojos, en la cuestión social, las enseñanzas de León XIII, quien, en especial, enseñó que la diversidad de clases, propia ciertamente de toda sociedad bien constituída. (Los sillonistas) tienen por ideal realizable la nivelación de clases. Van, por tanto, al revés de la doctrina católica, hacia un ideal condenado».

La misma doctrina propone León XIII en la encíclica **Graves de communi**, de 18 de enero de 1901 a los obispos franceses (4) que hay que tener ante los ojos, en la cuestión social, las enseñanzas de León XIII, quien, en especial, enseñó que la diversidad de clases, propia ciertamente de toda sociedad bien constituída.. (Los sillonistas) tienen por ideal realizable la nivelación de clases. Van, por tanto, al revés de la doctrina católica, hacia un ideal condenado».

Pío XI abunda en el mismo sentido cuando dice que ha de ser intento principal de la sociedad y los ciudadanos el procurar la concorde conspiración de clases, superada la lucha entre las clases diversas (5).

Con eso queda claramente expuesto cómo ha de haberse un católico ante el postulado socialista de la desaparición de las clases.

CAPITULO VIII

SOCIALISMO Y RELIGION

Hasta aquí hemos considerado sólo los postulados y fines económicos del Socialismo. Ahora vamos a examinar la posición del Socialismo ante la Religión.

Jorge Beyer concede que el Socialismo antiguamente estuvo dominado por el espíritu materialista y de hostilidad a la Religión; mas pretende que en este particular se ha verificado en los últimos tiempos un gran cambio, de suerte que ahora es ya posible una conciliación entre Catolicismo y Socialismo.

Lástima que no aduzca ningún género de pruebas para demostrar ese supuesto cambio en lo que toca a la Religión.

Que extensas masas del pueblo, de millones y millones, se hayan hecho en breve tiempo, sin causas ni finalidades conocidas, de materialistas y enemigos de la Religión, amigos de la Religión, habría de considerarse como uno de los más prodigiosos milagros del mundo. ¿Cree Beyer en ese milagro?

En una conferencia tenida en Colonia (otoño 1927), dijo Steinbüchel, que Wilbrandt puede asentar con derecho que el Socialismo invita al Evangelio. El Socialismo es un sistema de ideas, que no vive ni invita más que en los hombres. Ahora bien, ¿quiénes son los socialistas que invitan al Evangelio? Y ¿a qué Evangelio invitan? Eso no se nos dice.

También M. Maurenbrecher, en otros tiempos teólogo evangelista, coincide con el compañero Hans Müller (1) en que la religión es necesaria al Socialismo actual, y aun se esfuerza por mostrar que el Socialismo, en realidad, tiene religión.

Pero ¿qué es religión? En extensas esferas acatólicas de Alemania no es la religión sino una fe sentimental, que se fundamenta sobre personales experiencias y sentimientos y responde a las necesidades ventuales subjetivas. Lo dogmas son ajenos a la religión, la ciencia tampoco tiene nada que ver con la fe.

Según G. Simmel (2), la religión es un sentimiento profundo que puede manifestarse en la relación del patriota con su patria, del cosmopolita con el mundo, del trabajador con su clase.

El superintendente Braasch (3) cree que muchos fenómenos actuales, aun estando en oposición con la creencia en Dios, revelan una «aspiración religiosa» más o

(1) **Kritk der sozialdemokratischen Programms, página 567.**
(2) **Dührings Umwalzung der Wissenschaft, pág. 96**
(3) **Véanse más datos sobre esa cuestión tan espinosa para los socialistas, en la obra del autor Sozialismus, 16 ed., 1923, pág. 269 ss.**

(5) Enc. Quadragésimo anno. (J. Azpiazu, Direcciones Pontificias, pág. 161).

(1) Sozialistiche Monatshefte, 1911, pág. 37, ss.
(2) Die Religion (En la colección: Die Gesellschaft), pág. 28.
(3) Die religiosen Stromungen der Gegenwart, 1905, página 2.

M.E.C.D. 2016

Vida Mundial

En catorce años la Palestina ha cambiado considerablemente, pero la política de los árabes es la misma. Hay distritos en los que el aspecto natural del suelo parece cambiado.

CIENTOS de acres de territorios desusados alrededor de Jerusalén están cubiertos de casas.

Un punto de un suburbio se ha transformado en Jafa, en una población judía de más de cien mil habitantes, provista de clínicas, cinemas, escuelas y otros servicios necesarios.

Los cultivos son más intensos en los terrenos de los árabes, donde se cultivan las naranjas en el borde egipcio hasta tal punto que alarma a los zionistas.

En los caminos estrechos, pero excelentes, pululan ómnibus, que son rojos si árabes, verdes si judíos de Palestina, en los ferrocarriles de Palestina.

Todo ha cambiado menos la actitud de los políticos árabes.

Los judíos han cambiado, ciertamente; en Judea y en Galilea, por lo menos, dan esa impresión de que estudian el territorio donde han ido a establecerse.

Muchos de estos hombres son judíos del Este de Europa, de Polonia, de Rumanía y los Estados del Báltico, con muchos que se han refugiado del Soviet de Rusia, cuya opinión comunista no está de más oir.

Hay alrededor de unos quinientos conocidos comunistas en Palestina en un país de un millón cien mil habitantes, y quizás dos quintos son árabes.

Ha aumentado la inmigración alemana judía de modo considerable en los dos últimos años.

Los hijos de los judíos alemanes que han sido enviados a Palestina para aprender la agricultura en diversos centros han aprovechado su nueva vida.

Los effendis o caballeros, como los políticos suelen ser llamados caballeros (es una traducción bizantina) pierden terreno en la opinión inglesa.

Se quiere que los judíos de Jerusalem no puedan comprar más tierra en Palestina.

Tanto los ingleses como los judíos han traído a Palestina objetos de compra y venta; pero siempre cuidadosa de la Administración inglesa que la judía.

Otros temen por la emancipación de las mujeres. Sólo la mujer turca va con la cabeza descubierta en Palestina.

Es inútil tratar de hablar a nueve personas de diez de Turquía que hayan llegado a Palestina, porque forman cuerpo aparte y tratan de hablar entre sí.

En algunos distritos los turcos han aprendido mucho en Palestina de judíos y cristianos, y gracias a una clara y honrada administración van conociendo la Palestina, de lo que tiene de poco modesto al empezar a acostumbrarse al mando de Inglaterra, que ciertamente pondrá a buen recaudo.

Por otra parte, Inglaterra no intenta dar poder político a los ingleses tan sólo en Palestina, y ese es ya un gran descanso para la trabazón nacional.

Tiburcio CASTAÑEDA.

PALACIO

EL SECRETARIO DE LA PRESIDENCIA.—Desde muy temprano en la mañana, hasta muy tarde en la noche el Secretario de la Presidencia doctor Domingo Macías, auxiliado del señor José A. Milanés, estuvo despachando asuntos de su Departamento.

En horas de la tarde el doctor Macías celebró una larga conferencia con el secretario de Estado doctor José Manuel Cortina.

VISITAS.— Visitaron al doctor Macías los representantes Marcelino Garriga, Consuelo Vázquez Bello, José Manuel Quintana que fué portador de una lista en la que aparecen los nombres de numerosos cesanteados pertenecientes al partido Acción Republicana y al senador Cañas Milanés, quien manifestó que presentará un proyecto a la alta Cámara para que por el Gobierno se ordene una investigación de las operaciones de los bancos establecidos en Cuba, así como de las garantías que les prestan sus respectivas casas matrices.

También visitaron al Secretario de la Presidencia, Rafael Abreu, Pedro Llorca y Rafael Echemendía.

AUDIENCIAS.—El Presidente concedió audiencia ayer a los señores Guillermo Cuervo Barrena, senador; Guillermo Tapia, Emilio Núñez y Portuondo y José Guillén.

SOBRE LA CONSTITUYENTE. — Con el Secretario de la Presidencia conferenció largamente ayer en horas de la mañana el señor Octavio Betancourt, Presidente del Comité Ejecutivo Nacional de la Asociación «Pro Convención Constituyente Soberana»

Dijo a los periodistas el señor Betancourt, terminada la entrevista que había concurrido a Palacio a recabar las debidas garantías a fin de que la organización que él preside, no sea obstruccionada en su labor de propaganda en favor de la Constituyente, toda vez que dicha campaña se estaba realizando con el mayor orden y compostura.

Agregó que de su entrevista con el doctor Macías había obtenido la impresión de que el propósito del Jefe del Estado, es el de convocar a las elecciones de una Constituyente soberana y libre.

EDUCACION Y DEFENSA:— Los Secretarios de Educación doctor Luciano Martínez, y de Defensa, general Montalvo, visitaron ayer al Presidente de la República para recoger la firma de este en algunos decretos relacionados con sus respectivos Departamentos.

COMPRE EN LA FABRICA Y GANARÁ EL 50%

La Luisita

MONTE 121 esquina á Angeles

Telf. A8107 · HABANA

GRAN LIQUIDACION

Colchoneta Camera fina	$ 1.50
Colchoneta Camera Semi Seda	„ 2.60
Colchoneta Camera FLOR SEDA PURA	„ 3.40
Almohada Camera FLOR SEDA PURA	„ 0.90
SABANAS CAMERAS	„ 0.50
SABANAS CAMERAS clase extra	„ 0.80
FUNDAS CAMERAS	„ 0.20
JUEGOS SABANA Y FUNDA (colores)	„ 0.80
JUEGOS SABANA Y FUNDA Warandol en colores	„ 0.95
HULE PARA MESA (Yarda) .....20, 25 y	„ 0.30
Tapetes de hule para mesa .....40, 60 y	„ 0.65
Pañales tela antiséptica .....5, 10 y	„ 0.15
Toallas para baño, chicas	„ 0.06
Toallas grandes, dobles	„ 0.25
Toallas grandes, franja fantasía	„ 0.30
Toallas grandes, felpa extra	„ 0.50
Cubrecamas piqué	„ 1.15
Cubre-camas cretonas	„ 0.70
Cubre-camas Imperial extra	„ 1.75
Cubre-camas Imperial piqué seda	„ 3.00
Tela antiséptica, pieza de 10 Ydas	„ 0.95
Frazadas para niño, finas .....25, 35 y	„ 0.50
Esteras para piso .....20 y	„ 0.40

COMPRE TOALLAS Felva LAS MEJORES

DR. ANTONETTI PULMONES — Consultas diarias de 2 a 5. San Lázaro 470, entre Infanta y N. Tel. U-3900.

CRONICA HABANERA

EN SUS QUINCE

En días pasados ha cumplido quince años la graciosa señorita Olga Alvarez Romañá, hija menor del estimado matrimonio Marcelino Alvarez y María Luisa Romañá.

Con tan grato motivo la señorita Alvarez Romañá ha recibido muchas felicitaciones, a las que une las suyas el cronista.

EN EL SEVILLA BILTMORE. — Una fiesta brillantísima en su doble aspecto de la comida y el baile, celebrará mañana sábado el Hotel «Sevilla Biltmore»

Fiesta rodeada de muchos alicientes, para festejar el 4 de julio, gloriosa fecha de la Independencia de los Estados Unidos.

El salón comedor lucirá una preciosa decoración con banderas, palmas y flores. Allí se servirá la comida, habiéndose fijado el precio de $2.00 el cubierto.

Seguramente la fiesta de mañana resultará de las mejores, pues ya es sabido que siempre se ha conmemorado el 4 de julio en el «Sevilla-Biltmore», el hotel chic de la Habana.

La cantidad de cubiertos ya reservados hace augurar su mayor éxito.

LOS QUE EMBARCAN.—Ayer tarde, por la vía de la Florida, embarcó la distinguida señora Raquel de los Reyes de Carrera, en unión de su hija Zaida, la gentilísima señora de Fernández Reboul, y de su nieto Servandito Fernández Reboul y Carrera.

Los mencionados viajeros se dirigen a los Estados Unidos, donde pasarán una temporada.

EL GRAN BAILE DE MAÑANA.—En el Miramar Yacht Club se celebrará mañana, sábado, a las nueve de la noche, un baile como inicio de la temporada de remos, tomando parte, por primera vez, este club en las competencias nacionales de remos que se celebrarán en Cienfuegos el día 12 del corriente.

Para esta fiesta reina extraordinaria animación entre los socios, muchos de los cuales llevarán invitados.

Resultará un éxito completo el baile de mañana.

TRASLADO.—Los distinguidos esposos Arturo Ruiz Mena y Clara Ramos han trasladado su residencia para la casa de la Avenida Ramón Mendoza esquina a Nueve, en el reparto Miramar.

Allí también se halla instalado el doctor Enrique Giral y su esposa Tomasita Ramos y la joven dama Otilia Ramos.

Sépanlo las numerosas amistades de la familia Ramos.

EN EL «FLORIDA».—El miércoles por la tarde entró en puerto el vapor «Florida».

Venían a bordo dos jóvenes matrimonios, cuyas bodas se efectuaron recientemente en la Habana: el doctor Roberto Torres Díaz y su bella esposa Estela Wolter, y el joven Octavio Verdeja y su encantadora señora Gloria Falcón.

Los mencionados matrimonios hallábanse en viaje de bodas.

Bienvenidos.

ACERTADO NOMBRAMIENTO.—El joven Alfonso R. de la Cotera, conocido procurador público y compañero en el periodismo, acaba de ser nombrado juez municipal, primer suplente, de El Cano.

Al consignar tan acertado nombramiento, nos es grato enviarle nuestra felicitación.

HENRY WOTTON.—Para esta noche, como de costumbre, de nueve a diez, tiene anunciada su última charla sobre modas masculinas, el popular Henry Wotton.

Trátase de la interesante serie de cuatro charlas que ha venido ofreciendo, patrocinada por «El Encanto», la gran tienda de San Rafael y Galiano.

Se transmitirá la charla de hoy por la estación radioemisora «COCO» y tratará sobre «La oportunidad del traje».

LOS MARQUESES DE JUSTIZ DE SANTA ANA. — Salen hoy para el Central Adela, donde pasarán los meses de verano, los Marqueses de Jústiz de Santa Ana.

Van en unión de sus hijos.

Muy grata temporada les deseamos.

PONCHE DE HONOR. —En el Vedado Tennis Club tuvo efecto ayer tarde un Ponche en honor del simpático joven Juanito Ulacia, con motivo de su boda, que se celebrará mañana a las once en la Iglesia de Monserrate, con la bellísima señorita Raquel Unarate.

Este acto fué organizado por un grupo de compañeros del joven Ulacia, quien es muy apreciado de todos en esta sociedad.

LEONOR RUBI. — Muy congratulada se vió anteayer la bella señorita Leonor Rubí con motivo de haber formalizado su compromiso amoroso con el joven Enrique Andreu.

Durante todo el día estuvo recibiendo flores y felicitaciones innumerables.

En horas de la tarde y en su residencia del Vedado recibió a sus amistades, sin carácter de fiesta, asistiendo una selecta concurrencia que ofrecemos a continuación.

La gentilísima señora Leonor Betancourt viuda de Rubí, amantísima abuela de la novia.

Guillermina Cisneros de Rubí, Carmelia Rubí de Giquel, Margarita González de Rubí, Enriqueta Izquierdo de Campoamor, Estrella Díaz de Rubí, Conchita Grau de Valverde.

Chela Goizueta de Pedro.

Piedad Sainz de Peña, Cuca Campoamor de Prieto, Concha Fernández Longa de Giquel, Cuca Díaz de González, Manuela Faxas de Rodríguez, Cheché Grau.

Victoria Jimeno de Flores Estrada.

Señoritas:

Las encantadoras hermanas de la novia, Guillermina y Carlota Rubí.

Piedad Andreu, Ana María Pedro, Lula Valverde, Nenita, Josefina y Micaela Flores Estrada, Miriam Pedro, Carmelina Giquel, Eulalia Suárez Carreño, Esther Diviñó, Berta Prieto, María Elena y Marta García, Ana María Solorzano, Gloria Revilla, Joséfina Campoamor, Cuca Maribona, Carmen Carrillo, Panchita Muyan.

Odmara y Carmencita Betancourt, Margot Díaz, Concha Bonet y Loló y Gloria Rubí.

Fué servido un exquisito buffet a todos los allí presentes bailándose después hasta bien entrada la noche.

EN LA LEGACION DE FRANCIA. Un acto sencillo está señalado para hoy, viernes, a las doce del día, en la Legación de Francia.

Se congregará allí un grupo de personalidades del Cuerpo Diplomático y de la sociedad habanera, para hacer entrega al ministro de Francia, Excmo. señor Edouard Carteron, de una placa de bronce y un cuadro, como recuerdo de su actuación entre nosotros.

Lo reseñaremos.

ELENA ANGULO.—Hoy celebra su cumpleaños la señorita Elena Angulo y Cossío, quien por su bileza, simpatía y distinción, es muy admirada en la sociedad habanera.

Un saludo especial, lléguele con estas líneas.

HONRAS FUNEBRES.—Mañana, sábado, a las nueve y media de la mañana, tendrán lugar, en la iglesia parroquial del Vedado, solemnes honras fúnebres en sufragio del alma del señor Víctor Campa.

Cúmplese en esta fecha el primer aniversario de su fallecimiento, que tan sentido fuera en nuestra sociedad.

Para dicho acto invitan sus familiares todos, y muy especialmente su viuda, la señora Candita Alonso.

(Continúa en la página ONCE)

Dolor de Espalda

Esos dolores lumbares tan vivos sin cesar son señales indudables de dolor de riñones. Para esto no hay remedio más rápido o más seguro que las Píldoras De Witt. Garantizamos que Vd. verá resultados dentro de veinticuatro horas después de empezarlas. Compre una caja de su farmacéutico porque no existe mejor preparación para doloridos riñones débiles que las

Píldoras De Witt

para los Riñones y la Vejiga

OFERTA ESPECIAL 2.000 Pares de medias en Chiffón de pura seda en todos colores de moda a: 40 c.

GRAN Venta VERANO 95 CTS.

OFERTA ESPECIAL 5.000 Juegos de cama con Sábana y Funda en Warandol superior en Rosa, Azul, Salmón y Nilo a: 95 c.

¡LA MAYOR ATRACCION DE TODA LA HABANA!

MILLARES DE PERSONAS MULTIPLICAN SU DINERO EN MILES DE OFERTAS COMO ESTAS

SORPRENDENTE — SENSACIONAL

ROPA INTERIOR FEMENINA

3 PANTALONES Jersey irrompible, surtido en colores, del 36 al 44. Igual al diseño. Por ..... 95 ¢

5 AJUSTADORES de encajes, surtido en tallas y colores. Por ..... 95 ¢
1 FAJA Lastex en los tamaños Small, Medium y Large. Por ..... Iguales al diseño. 95 ¢

3 AJUSTADORES de encajes, surtido en colores y tallas. Por ..... 95 ¢
1 FAJA "NINON" en Outi de hilo y broche al frente. Por ..... Iguales al diseño. 95 ¢

1 PRECIOSA combinación de camisa y pantalón de Jersey irrompible, surtido en tallas y colores. Igual al diseño. Por ..... 95 ¢

2 AJUSTADORES de encaje y Poplin de seda. Por ..... 95 ¢
1 FAJA TUBULAR con elástico de seda, del 26 al 36. Por ..... Iguales al diseño. 95 ¢

5 PANTALONES Piel de Angel con lindos encajes, en todas tallas y colores. Igual al diseño. Por ..... 95 ¢

3 AJUSTADORES de Pongee y encajes. Por ..... 95 ¢
1 FAJA Lastex en tamaños Small, Medium y Large. Por ..... Iguales al diseño. 95 ¢

En Cualquiera de nuestros Departamentos encontrará Ud. una tienda, con miles de ofertas a su disposición.

En nuestros demás Departamentos encontrará Ud. miles de ofertas más en que multiplicar su dinero tales como: Telas de Hilo y Algodón, Sedas Estampadas y Color entero, Sedas para refajos, Cretonas, Ropa de cama, Telas blancas, Mantelería, Toallas, Colchonería, Medias de señoras, Confecciones para niñas, Vestidos de señoras, Trajes para niños, Carteras, abanicos, Botones, Cintas, Encajes y Artículos para Caballeros.

LA NUEVA ISLA

LA CASA DE MEJORES ARTICULOS Y MAS BAJOS PRECIOS

Monte y Suárez — TELF. A-6893

Preguntas sobre México y sus respuestas

(Traducido del Knights of Columbus News de los Caballeros de Colón)

Los párrafos que siguen son extractos de una carta escrita por el el Obispo Kelly, de Oklahoma (E.U.) autor de «Blood Drenched Altars» (Altares Cubiertos de Sangre), en contestación a un corresponsal que se había tragado una gran dosis de la propaganda antireligiosa del Gobierno Mexicano.

(1) «¿Cuál es la diferencia entre la rebelión de México contra España y la rebelión contra la Iglesia?»

Respuesta: (a) No hubo rebelión mexicana contra la España que México conoció durante tres siglos, pero sí hubo rebelión contra la España cambiada que se declaró enemiga de la religión por medio de una nueva constitución revolucionaria e inspirada en ideas de Rusia. Hidalgo proclamó la rebelión para salvar, para el verdadero rey, Fernando VII, la España de que Napoleón se había apoderado.

Iturbide triunfó en otra rebelión más tarde porque estaba defendiendo la Iglesia contra la amenazada expoliación

(b) Ahora mismo no hay rebelión del pueblo mexicano contra la Iglesia. Lo que hay es una persecución ejercida por una minoría armada contra una mayoría indefensa.

(2) «¿No estaba dominado por la Iglesia el gobierno español contra el cual México se rebeló?»

Respuesta: (a) No. Fué al revés. El brazo administrativo de la Iglesia estaba dominado por el gobierno español por medio del «Patronato» concedido para fines misioneros y mantenido en vigor después que había desaparecido la razón que justificó su existencia.

(b) Además, como ya se ha dicho, México no se rebeló contra la Iglesia.

(3) «No es verdad que la Iglesia, como una influencia religiosa organizada, ha estado de continuo aliada políticamente con intereses explotadores por lo menos hasta un tiempo reciente?»

Respuesta: (a) Desde 1857 la Iglesia ha existido sólo bajo leyes represivas y no ha podido estar en alianza con otros intereses de ninguna clase. En realidad no tenía derechos legales y sus propiedades fueron confiscadas.

(b) Durante el régimen español en México la Iglesia estaba gobernada, en todo lo que no fuera sus doctrinas, por el Estado, el cual nombraba sus obispos y hasta sus curas párrocos. La Iglesia no gozaba de verdadera libertad, pero su influencia, especialmente con los primeros reyes españoles, le daba la oportunidad de llevar a cabo sus misiones y fomentar la educación, lo cual hizo.

(4) «¿Hasta qué punto, y sobre qué base, repudia la Iglesia Católica de hoy las grandes crueldades que, sin ningún género de duda, practicó contra el pueblo en nombre de la religión?»

Respuesta: (a) Después de veinte años dedicados a estudios sobre México, no he podido descubrir esas «grandes crueldades... practicadas.. en nombre de la religión». ¿Cuáles eran? ¿Exigencias de dinero? El promedio de la contribución anual de los católicos mexicanos a la Iglesia nunca pasó de unos cincuenta centavos. Las donaciones para la educación y la caridad eran, en México como aquí, regalos de los ricos que se empleaban principalmente en beneficio de los pobres. ¿El sistema social? No fué establecido por la Iglesia pero esta lo suavizaba hasta donde podía hacerlo, como está ampliamente atestiguado por las Leyes de Indias promulgadas por España siguiendo las indicaciones de los obispos. ¿Escuelas? La Iglesia fué quien las fundó y eran libres. ¿Colegios? Lo mismo. ¿Leyes industriales? Eran más benéficas que las que existían en Inglaterra en aquel tiempo. ¿La Inquisición? Era un tribunal del Estado pero los indios estaban exentos de su jurisdicción. En fin si comparo lo que hizo la Iglesia para los indios mexicanos con lo que hicieron nuestros propios antepasados coloniales, con los indios de Norte América veo un ángel en contraste con un... pero tengamos caridad para con nosotros mismos. Sobre este punto necesitamos de la misericordia».

LESIONADO GRAVE.—Trabajando en los muelles de la Machina, resultó lesionado menos grave el jornalero Feliciano Espinosa, vecino de Damas 44.

LAS VEINTE CURAS VEGETALES DEL

ABATE HAMON

UN NUMERO PARA CADA ENFERMEDAD

Curan radicalmente, SOLO CON PLANTAS, cura No. 1 la Diabetes, No. 2 Albuminuria, No. 3 Reumatismo, Etc., así se tratan las siguientes enfermedades: ASMA, BRONQUITIS, ESTOMAGO (dispepsia etc.), NERVIOS, CORAZON, RIÑONES, HIGADO, ULCERAS del ESTOMAGO, ESTREÑIMIENTO y así cada medicina su número. Numerosos testimonios encontrará en el libro «LA MEDICINA VEGETAL», que se regala a quien lo solicite. No es precisamente necesario enviar este cupón.

Pida hoy mismo el Libro «LA MEDICINA VEGETAL», con su nombre y dirección, clara a Dr. P. RAMIREZ, Representante y Depositario de los Laboratorios Botánicos de Bruselas Ave. S. Bolívar 141 Habana.

CUANDO OIGA VOCEAR LA REVISTA Bohemia QUE SE PONDRÁ A LA VENTA HOY VIERNES A LAS 3 DE LA TARDE DETENGASE A COMPRARLA Y PODRÁ ENTERARSE DE CUANTO HA SUCEDIDO Y TIENE INTERÉS PARA VD.

MAS DE 80 PAGINAS 10 ¢

M.E.C.D. 2016

SOCIEDADES ESPAÑOLAS

PARA LA REGIA EXCURSION QUE ORGANIZA EL CENTRO GALLEGO A VARADERO Y CARDENAS, HAY ANIMACION

A media que transcurren los días va creciendo el embullo para tomar parte en la grandiosa excursión-romería de la Sección de Propaganda del Centro Gallego efectuará a Cárdenas-Varadero el domingo 16 de agosto próximo. A estas fechas son ya numerosas las personas que han presentado las tres nuevas inscripciones de socios que se precisan para tener derecho al boletín de excursionistas con todos los gastos pagados incluso el suculento almuerzo servido con todas las comodidades en plena playa.

De seguir afluyendo las inscripciones como hasta ahora, no será improbable que la Comisión organizadora se vea obligada a limitar el número de boletines, a fin de evitar las dificultades que ofrece el movilizar grandes contingentes de personas sin sacrificar la comodidad y la perfecta organización que han sido siempre la característica de las excursiones efectuadas por el Centro Gallego.

Por esta razón los que estén interesados en pasar un día delicioso en la dorada playa de Varadero y participar de la romería de San Roque que se celebrará en terrenos anexos a la misma, deben apresurarse a completar las tres nuevas inscripciones en previsión de que hubiere necesidad de limitar el número de boletines. La presentación de éstas debe hacerse en la Secretaría de la Sección de Propaganda todos los días laborables en horas de oficina.

LA EXPOSICION ESCOLAR DEL CENTRO GALLEGO.—Esta noche a las nueve, tendrá lugar con toda solemnidad en los salones del Centro Gallego, la apertura de la Exposición escolar de los trabajos realizados durante el curso por los alumnos del plantel de enseñanza «Concepción Arenal» y los de la Academia de Bellas Artes, centro ambos que sostiene dicha institución.

La exposición estará abierta hasta el domingo inclusive, y las horas de visita del público son de ocho a once de la noche.

FIESTAS PROXIMAS

DEPORTIVO CARMELO: Magnífica «Verbena de las Gardenias» el domingo por la noche en su amplia terraza de Línea y 18, Vedado, amenizada por la orquesta de Neno González con su cantante Paulina Alvarez, y el sexteto Gloria Matancera.

ALUMNOS DEL PLANTEL CONCEPCION ARENAL: Banquete-homenaje a los profesores nocturnos, el domingo, a las doce y media del día, en los jardines de la cervecería «La Tropical».

CENTRO DE VENDEDORES COMERCIALES: Grandioso festival el próximo domingo por la tarde, en todos los jardines y el stadium de la cervecería «La Polar», amenizado por las siete mejores orquestas de Cuba.

SOCIEDAD UNION MURENSE: Gran matinée bailable el domingo, en los jardines de «La Tropical».

CLUB HISPANO - HABANEPO: Magnífica verbena el domingo por la noche, en los amplios salones de Luna Park, situados en Llinás y Subirana.

LICEO DE MEDINA: Regia fiesta bailable el domingo por la noche, en sus amplios salones de la calle 23 esquina a D, Vedado.

CENTRE CATALA: Gran baile tradicional el sábado por la noche en sus salones de San Lázaro 201.

CENTRO MONTAÑES: Magna excursión a Cárdenas y Varadero, partiendo de la Estación Central el domingo a la una de la mañana.

PROXIMO BANQUETE DE LOS BURGALESES EN «LISA CLUB»

Se ha señalado para el día 12 de este mes el gran día de confraternidad burgalesa.

Como era de esperar, la comisión organizadora, plena de entusiasmo, labora continuamente en el éxito que los concurrentes habrán de apreciar oportunamente.

Es enorme el regocijo que ha despertado en el seno de todos los burgaleses esta fiesta. Sea usted uno más en darle animación contribuyendo con su presencia.

Consiste la fiesta en un banquete estupendo, seguido de una matinée bailable que amenizarán conjuntos musicales de fama. Además se efectuará la plantación de un arbol de confraternidad burgalesa en la hermosa finca «Lisa Club».

VIAJEROS DISTINGUIDOS

En el «Orinoco» embarcará mañana nuestro estimado amigo el señor José Currais Martínez, propietario del restaurant «La Zaragozana», a quien acompaña su distinguida esposa, señora Benigna Fernández de Currais, y sus inteligentes hijos María, Albino y Pepito, los dos primeros recientemente examinados con brillantes notas en una acreditada Academia comercial.

La familia Currais-Fernández se propone disfrutar de un viaje de placer por España, regresando después a esta capital, en donde cuentan con muchas amistades y merecidas simpatías.

Feliz viaje deseamos a tan valiosos elementos.

LA DIRECTIVA DE «HIJAS DE GALICIA» CONTINUA SU LABOR DE AFIANZAMIENTO

Nuevamente se reunió la Junta Directiva en animadísima sesión ordinaria a la que asistió la casi totalidad de sus vocales. Se tomaron numerosos acuerdos que reflejan el interés de la Junta de Gobierno en resolver todos los asuntos, velando siempre por los miles de asociados y asociadas menores, Presidió el señor José Castro Molina y actuó de Secretario el señor Eleuterio Meira Campos.

Aprobadas las actas, ordinaria y extraordinaria, de sesiones celebradas el pasado día nueve de junio, la Junta impartió aprobación al informe de Tesorería que demuestra la marcha ascendente de la sociedad. Fueron también aprobados los siguientes informes: Comisión Administrativa y de Obras Comisión de Propaganda, Comisión de Visita, Comisión de Compras y Comisión de Abasto.

En relación con estos informes se tomaron distintos acuerdos tendientes a la mejora de servicios en el Sanatorio Concepción Arenal, Fué nombrada una comisión para que realice un detenido estudio de ley Social y que al mismo tiempo presente un Proyecto de Reforma de los Estatutos. La Comisión quedó integrada por los siguientes vocales: señores Eleuterio Neira Campos, Dámaso Pérez Valenzuela, José Rodríguez Gómez, señoras Teófila Arenas y Leonisa Argiz de Sanjurjo.

La Directiva también conoció diversas cartas de congratulaciones de asociados acerca del Cuerpo Facultativo. Se acordó cooperar al mejor éxito del Día de Galicia que próximamente celebrará la Beneficencia Gallega.

DEJO DE EXISTIR AYER EL SEÑOR LUIS BARROS

Ayer a las cinco de la madrugada dejó de existir en la Quinta «La Benéfica», nuestro estimado amigo el señor Luis Barros, persona muy querida de la colonia gallega y padre político de nuestro particular amigo el señor Modesto Cao, a quien damos nuestro más sentido pésame, al igual que a su viuda e hijos.

El sepelio se efectuará hoy a las nueve de la mañana, partiendo el cortejo fúnebre de 17 esquina a 12, en el Vedado, hacia el Cementerio de Colón.

Descanse en paz tan ejemplar ciudadano.

ACTOS PARA HOY

CENTRO ASTURIANO: Junta muy importante del Comité de Damas a las cuatro de la tarde en el palacio social, para tratar del homenaje que la colonia asturiana se dispone a ofrecer al señor Francisco García Méndez, administrador de la casa de salud Covadonga. Por la noche se reunirá la comisión organizadora de las fiestas del Cincuentenario.

PARTIDO JUDICIAL DE PADRON: Junta general ordinaria a las ocho y media de la noche en Monserrate 125, altos.

AGRUPACION ARTISTICA GALLEGA, junta general muy importante a las 8,30 p. m. en Zulueta 46, altos, para la que cita el secretario señor J. Iglesias Surribas.

PARTIDO PROGRESISTA DEL CENTRO ASTURIANO: Constitución del Comité de Damas a las ocho y media p. m. en Reina 3, altos.

UNA HERMOSA REVISTA DE LA «COLONIA ESPAÑOLA»

Bajo la dirección del doctor Vivancos acaba de publicarse una hermosa revista intitulada «Colonia Española», órgano oficial de la novel institución Colonia Española de Cuba, cuyas oficinas radican en Belascoaín número 13. Se trata de una publicación selecta, tanto por su presentación como por su contenido literario.

Con gusto le damos la bienvenida, complaciéndonos a la vez—ya que a la Colonia Española de Cuba nos referimos—en ofrecer la relación de los dirigentes de dicha institución:

Presidente, Francisco Vidal Blanco; Vicepresidente, Vicente Vidal Blanco; Secretario, Atilano Martínez Piñón; Vicesecretario, doctor Gustavo Sausa Arango; Tesorero, David Valcárcel González; Vicetesorero, Gabriela Lamas Ocariz.

Vocales: José A. González Reyes, Jesús Vidal Blanco, Francisco Fouce Fernández, Jorge Vargas L. de Guevara, José Vidal Blanco, Anuncia Millares Abeledo, José Fernández González, Francisco López Orosa, Vicente Beceiro Rodríguez, Pura Ocariz de Cárdenas.

Sección de Propaganda: Presidente, Germán López Ulloa; Primer Vice, doctor Miguel A. Vivancos; Segundo Vice, Radigunda Barbeito; Secretario, Rodolfo Vivancos; Vicesecretario, Rosa Soler y Navos.

Vocales: Hipólita Cabaleiro, Cristina Naves, Dosinda Blanco, Isabel García, Amadora Piñeiro, Teonila González, Pedro Gómez, Federico Carreiras, Estanislao Ramos, Manuel Pelayo, Enrique Martínez, José R. Lara, Manuel Lara, Agustín Fernández, Manuel Raigosa, Mariano Fernández, Francisco Soto, Ramón Fernández, José Gallardo, Cristóbal Alvarez, Manuel Vales, José Soler, Carmen Vila, Bertila Murgado, Georgina Soto, Alejandrina Nasco, Tomás G. González, Manuel García R., José A. García G., Manuel Areán, Modesto Vidal, Francisco Martínez, Eladio Rivero, Fermín Maza, José Gallardo Vila, José López, Antonio García, José Fernández L., Manuel Díaz F., Miguel Cariello, Vicente Cariello.

UNA VALIOSA ADHESION AL BANQUETE «POPULAR» EN HONOR DE LOS CRONISTAS

El homenaje que el Partido Popular Asturiano ofrecerá a los cronistas de sociedades españolas el día 12 en el hotel Plaza continúa entusiasmando a diversos importantes sectores. Ello demuestra que los chicos de la crónica son comprendidos en el amplio sentido de la palabra.

Veamos lo que dice el gerente de la popular casa Fraga, situada en Carlos III y Zapata:

«Señor Presidente de la Comisión Organizadora del Homenaje a los Cronistas de Sociedades Españolas.

Ciudad.

«Muy señor mío y amigo:

«Enterado por la prensa del homenaje que se les va a tributar a los señores Cronistas de las Páginas Españolas de los diarios capitalinos y deseando contribuir al mismo en la medida de mis fuerzas, les ofrezco el adorno total de las mesas y todas las flores de rigor que en estos casos se necesitan.

«Y aprovecho esta ocasión para felicitarles por tan simpática iniciativa y al mismo tiempo hacer llegar a esos amables señores Cronistas un afectuoso saludo de este amigo y servidor de todos.—(Fdo.) José Fraga.»

A LOS 40,000 SOCIOS VA ARRIBANDO EL C. ASTUR

Con número aproximado a los cuarenta mil socios ha cerrado su lista social en el mes de Junio el Centro Asturiano de la Habana.

Las inscripciones realizadas alcanzan la cifra de seiscientas ochenta y cuatro, la que de por sí es expresiva del trabajo que se viene realizando por aumentar la lista social y al que cooperan con entusiasmo inigualable todos los socios y las Delegaciones radicadas en el interior de la República.

En esta marcha de superación constante de la lista social va la Casa de Asturias, que ahora se aproxima a los cuarenta mil socios, para iniciar el esfuerzo supremo en los seis meses que quedan del presente año para ver si es posible obtener la cifra ansiada de los cincuenta mil.

A esta finalidad se encamina la Sección de Propaganda, para lo cual prepara una serie de nuevos actos que servirán para la captación de nuevos núcleos sociales.

TRABAJOS DIATERMICOS EN EL PABELLON «MOAS» DE LA «QUINTA DE DEPENDIENTES»

Por los grandes resultados que ofrece tanto en medicina como en cirugía la aplicación de la diatermia en estos últimos tiempos acusa la estadístico un gran movimiento en el pabellón «Moas», demostrándose con ello la importancia de este servicio prestado por la Asociación de Dependientes a sus asociados.

Recientemente se han obtenido brillantes resultados en el tratamiento de los dolores anginosos, en casos de colecistitis, artritis dolorosas, y sobre todo en casos tratados de pneumonía, en los que se ha obtenido un correcto diagnóstico seguido de aplicaciones en tiempo de diatermia, que satisfacen gratamente y demuestran la experiencia en su aplicación por los galenos que tienen a su cargo esta función.

También han sido tratados con lisonjero éxito, caso de papilomas de la piel y de las mucosas, úlceras crónicas, y tumores malignos, especialmente en la boca y naso faringe.

En los años que lleva funcionando este inmejorable departamento de la Asociación, nunca como ahora se habían registrado tan excelentes trabajos ni tan numerosos, lo que demuestra, una vez más, el empeño de mejoramiento dentro del propio servicio organizado, con que la Asociación de Dependientes cuida de la salud de sus miembros.

NUEVO COMITE DE DAMAS DE LA ENTIDAD CHANTADA, CARBALLEDO Y SU COMARCA

En junta general celebrada por la simpática institución gallega «Chantada, Carballedo y sus Comarcas» quedó designado el nuevo Comité de Damas, el cual se halla laborando en pro del regio festival «Corazones Unidos», que se celebrará el nueve de Agosto en todos los jardines de «La Polar»»

He aquí las integrantes del citado Comité, a quienes deseamos todo género de éxitos:

Presidenta, Srta. Modesta Aguiar; Vice, señora María Alvarez; Secretaria, señorita Clara Mandayo; Vice, señorita Laureana López; Tesorera, señora Nieves Ferráez; Vice, señora Clara Eiriz.

Vocales: señorita Asunción López, seborita Hortensia Alvarez, señorita Consuelo Delgado, señorita Margarita Giz, señorita Carmen Fernández, señora Julia Lernández, señorita Esperanza Figueroa, señorita Rosario González, señorita Graciela Serpa, señora Anuncia Rodríguez, señora Esperanza Alvarez, señorita Adriana Figueroa, señora Manuela López, señora Estrella Díaz, señora Manuela Fernández, señora María Alvarez, señorita Julia Gonzlez y señorita Amada Eiriz.

DIABETICOS

Nuevo tratamiento de la Diabetes sin Insulina, por método propio Curación de las Diabetes benignas y transformación de las Diabetes malignas en benignas

DR. GUSTAVO ODIO DE GRANDA

MEDICO DE LAS UNIVERSIDADES DE PARIS Y HABANA

Horas de consulta: de 2 a 4 excepto los sábados

TELEFONO U-5832 VIRTUDES 144-B

Tome "IRONBEER"

FOSFATOS-FRUTAS-CEREALES-HIERRO

VIGORIZA SU ORGANISMO

Propone un concejal que se concedan ventajas a las fábricas de tabacos que tengan sus talleres en la Habana

El Alcalde ha enviado el presupuesto al Secretario de Gobernación. El Dr. Serafín Loredo gestiona su jubilación. Comprobadas más de 14 mil pesas y medidas. Descuento

INFORMACION GENERAL DEL MUNICIPIO DE LA HABANA

El Concejal Serafín Hernández ha presentado ante la Cámara Municipal una moción por la cual pide se establezca en el municipio el Negociado de Tabacos, para que sean resueltos los distintos problemas tabacaleros que actualmente se presentan en esta capital, propendiendo a que las distintas fábricas que hasta hace poco tiempo se han alejado de este municipio vuelvan nuevamente, brindándole a todas cuantas facilidades sean necesarias, inclusive dejándolas exentas de tributación municipal durante veinte años.

EL ALCALDE ESTA EN EL ACOPLAMIENTO DE LAS PLAZAS.— El Alcalde Municipal doctor Beruff Mendieta concurrió ayer nuevamente al ayuntamiento, instalándose en el Departamento de contaduría, donde resolvió algunos asuntos administrativos con el señor Armando Paz, con el Secretario de la Administración doctor Viamontes; con el Jefe de Impuestos y Jefe de Despacho de la Alcaldía.

Departiendo con los repórters hizo constar que se encontraba en la tarea del acoplamiento de los empleados en las plazas que habían sido designados ultimamente, para que la normalidad administrativa no sufra en ningún aspecto.

REMITE EL ALCALDE EL PRESUPUESTO A GOBERNACION. — También dijo el Alcalde Municipal que hoy viernes sería remitido el Presupuesto Municipal al Secretario de Gobernación, para su estudio y aprobación, el cual ya se encuentra en vigor.

Con ese motivo el Concejal Alejo Cossio del Pino, que junto al Alcalde doctor Beruff Mendieta se encontraba, dijo a los repórters que ya el referido Presupuesto Municipal era Ley de la República, por cuanto los concejales lo habían aceptado sin estudiar ni protestar en forma alguna, y que únicamente el Congreso o los Tribunales de Justicia podrían rechazarlo.

EL DOCTOR SERAFIN LOREDO SERA JUBILADO.—En la mañana de ayer concurrió al ayuntamiento el doctor Serafín Loredo, que recientemente ha sido restituído en el cargo de Sub-Director del Hospital de Emergencia por disposición del Tribunal Supremo, y cumplimiento de esa orden por el Alcalde Municipal doctor Beruff Mendieta, quien dijo a los repórters que su estado de salud no le permitía continuar a frente de ese elevado cargo, por lo que había pedido al Jefe del Departamento de Sanidad y Beneficencia Municipal su traslado para el cargo de Jefe de Internos del propio Hospital de Emergencias, volviendo el doctor Manuel Gómez Morales a ocupar el cargo de Sub-Director, que venía desempeñando. Así mismo dijo el doctor Loredo que se proponía gestionar su jubilación, y retirarse definitivamente de las actividades del empleado público, no sin antes mostrar su gratitud más expresiva al Alcalde Municipal, doctor Beruff Mendieta, y al Secretario de la Administración doctor Orosman Viamontes, por las distintas atenciones que ha sido objeto, recientemente.

EL PRESIDENTE DEL AYUNTAMIENTO Y EL PRESUPUESTO MUNICIPAL.—El Secretario de la Administración Municipal, doctor Orosman Viamontes ha recibido del Presidente del Ayuntamiento de la Habana, señor Francisco Rivero San Román el ante-proyecto del presupuesto municipal que había sido remitido por el Alcalde Municipal a la Cámara Municipal para su estudio, el cual devuelve ahora sin el dictamen de la Comisión de Hacienda y Presupuesto, y significando en un escrito que el mismo no pudo ser conocido por la Cámara Municipal por falta de quorum oportunamente.

COMPROBADOS MAS DE 14 MIL APARATOS POR PESAS Y MEDIDAS.—Por el Departamento de Urbanismo hon sido comprobados 14,666 aparatos de Pesas y Medidas, entre los comerciantes del municipio, realizando con ello el Catastro General, de acuerdo con las instrucciones del Alcalde Municipal y el Jefe del Departamento señor Emilio Vasoncelos, que designó una comisión para realizar ese trabajo, que ahora será rectificado por una nueva comisión técnica, para asegurar ese procedimiento administrativo y evitar las defraudaciones.

AL COBRO LAS CUOTAS POR INDUSTRIA Y COMERCIO.— Por el Alcalde Municipal ha sido dispuesto poner al cobro las cuotas correspondientes al Primer Semestre y Anuales de Industria y Comercio desde ayer, en las taquillas recaudadoras del municipio, ofreciéndose la bonificación del cinco por ciento dentro de los diez primeros días.

¿RESISTENCIA PASIVA PARA LOS PAGOS POR PLUMA DE AGUA? .—El Alcalde Municipal doctor Beruff Mendieta, cuando se retiraba del ayuntamiento en horas de la tarde de ayer dijo a los repórters que tenía conocimiento de la resistencia pasiva que venían mostrando los dueños de fincas urbanas para la cuota del segundo trimestre por plumas de agua y metros-contadores, pero que ello era un grave perjuicio que se causaban los propios interesados, ya que transcurridos los diez primeros días que se ofrece la bonificación del cinco por ciento a todos los contribuyentes por ese concepto, se perjudicaban en sus intereses económicos.

CATASTRO PARA LAS PROPIEDADES DEL MUNICIPIO.— Ante la Cámara Municipal ha sido presentada una moción del concejal señor Benito Folgueras, pidiendo se inicie el Catastro General de las Propiedades que tiene el Municipio de la Habana, para conocer en las condiciones que se encuentran y prestar la debida atención a las mismas, obteniéndose al mismo tiempo cuál es la situación legal de esas propiedades.

También presenta otra moción el propio concejal señor Folgueras pidiendo se proceda por el municipio contra todos los comerciantes e industriales de esta capital, que vienen utilizando doble juego de libros, burlando con ello los procedimientos de fiscalización administrativa.

COMISION DE ENFERMERAS CON EL ALCALDE HOY.— El Alcalde Municipal doctor Beruff Mendieta se propone recibir hoy a las cuatro de la tarde una nutrida comisión de enfermeras del Hospital Municipal General «Freyre de Andrade», quienes esperan exponer a la Primera Autoridad Municipal General Freyre de Andrade, quienes esperan exponer a la Primera Autoridad Municipal distintas sugestiones a favor de esa clase de empleados, tendientes a buscar el mejoramiento colectivo, en beneficio de la administración municipal.

UNA MATINEE BAILABLE EN EL «DEPORTIVO ASTURIAS»

Se está organizando una grandiosa matinée bailable en los salones y terrenos de la sociedad «Club Deportivo Asturias», de Estrella y Subirana, para la tarde del día doce del actual mes de Julio.

Los componentes de la comisión organizadora han contratado los servicios de la insuperable orquesta de Belisario López para que con el septeto Gloria Matancera se encarguen de la ejecución del programa bailable.

Dará comienzo a las dos de la tarde y se prolongará hasta muy entrada la noche. La cuota de entrada para los caballeros será fijada en cuarenta centavos.

EN MARCHA ASCENDENTE LA LISTA DE AFILIADOS DE «U. PROGRESISTA GALLEGA»

Aún no se ha cumplido el primer mes de la fundación de «Unión Progresista Gallega» y ya alcanza una cifra elevadísima el número de afiliados a ese gran partido, que preside el señor Jesús Pérez Cabo.

Diariamente muchos socios del Centro Gallego se interesan por pertenecer al mencionado partido recibiéndose gran cantidad de solicitudes en tal sentido en las oficinas de secretaría, las cuales están abiertas como es sabido de 3 a 5 de la tarde y de 9 a 11 de la noche en San Lázaro 202 y 204, entre Galiano y San Nicolás.

MAÑANA NO HAY OFICINA

Mañana, sábado, estarán cerradas las oficinas de «Unión Progresista Gallega», debido a que el «Centre Catalá» celebrará por la noche un gran baile en su espléndido local de San Lázaro 204.

Por gentil acuerdo del Consejo Directivo del «Centre» los afiliados de «Unión Progresista Gallega» podrán participar gratuitamente de esa fiesta bailable, mediante la presentación del recibo de afiliado, a la Comisión de Puerta.

PROPOSICION DEL SR. J. BARGUEIRAS RECHAZADA EN EL CENTRO GALLEGO

La proposición hecha últimamente por el señor José Bargueiras en el Centro Gallego solicitando el nombramiento de una comisión para que redacte un nuevo reglamento relacionado con el plebiscito social, ha sublevado a las agrupaciones «Pro-Renovación» y «Pro-Defensa».

Esperamos confiadas—dicen las mencionadas agrupaciones—en que el próximo miércoles quede aprobado el nuevo reglamento y acordada la nueva fecha del Plebiscito social, ya que si resultase lo contrario no podríamos prever las consecuencias para nuestra institución, al no lograr la masa social lo que le pertenece: el derecho a regir los destinos de la colectividad.

EL DEPORTIVO ASTURIAS OFRECERA EL PRIMERO DE AGOSTO GRAN VERBENA

En animada junta celebrada anoche por la Directiva del Club Deportivo Asturias, se tomó el acuerdo de celebrar el día tres de agosto en sus propios terrenos—Estrella y Subirana— una grandiosa verbena, la que será amenizada por los Hermanos Martínez, Belisario López, Gloria Matancera y Quinteto de Tomé.

Este acto se efectuará con motivo del noveno aniversario de tan simpática colectividad, lo cual hace suponer que constituirá un acontecimiento Se advierte a las damas que para tener acceso al local es imprescindible la invitación. Los caballeros abonarán ochenta centavos por la entrada.

LOS NATURALES DE ILLAS Y SU PROXIMO BANQUETE

La prestigiosa institución asturiana Naturales del Concejo de Illas organiza con el mayor esmero un hermoso banquete en honor de sus asociados que celebrará el próximo día doce en los jardines de la cervecería «La Tropical».

El menú—según nos comunica el secretario general, señor José Rodríguez Fernández—será soberbio. Y después del banquete se efectuará una gran matinée, que amenizará la orquesta de Emilio Parada.

Los socios pueden ir acompañados por una dama, siempre y cuando avisen oportunamente en secretaría.

SE CONSTITUYE HOY EL COMITE DE DAMAS DEL PROGRESISTA ASTURIANO

Lo que pudiera llamarse el primer acto político del Partido Progresista de los socios del Centro Asturiano, se efectuará hoy a las 9 de la noche en Reina 3, altos, al dejar constituído el Comité de Damas Progresistas. Este Partido, al llamar a su seno a las asociadas del Centro Asturiano, para recabar para ellas los mismos derechos políticos que para los socios, no hace más que proseguir su ideología de siempre, marcando rutas en cuanto signifique adelanto y mejoras para el Centro Asturiano.

El Presidente del Partido, Máximino García, en nombre de la Junta Directiva del mismo, invita a los Progresistas a que asistan a este acto, para que el mismo sea un digno avance de otros muchos que se van a organizar y que serán precursores de la gran victoria del progresismo en las elecciones que se efectuarán este año en el Centro Asturiano. Tratándose del primer acto de confraternidad entre los progresistas, se invita a todos los afiliados.

Una vez constituído este Comité, y los barrios, que ya están organizados, se procederá enseguida a realizar actos de propaganda, a redactar el Programa del Partido, renovar la Junta Directiva del mismo, de acuerdo con los Estatutos que se van a reformar y celebrar una magna Asamblea Progresista en la cual se dará a conocer el programa, se tratarán todos los asuntos que habrán de servir al Partido para su propaganda.

VERBENA EL DOMINGO EN EL «LUNA PARK»

El domingo es el día señalado para que se celebre la tercera gran verbena que todos los domingos vienen celebrándose en este hermoso Parque, situado en Llinás y Subirana.

Para amenizar el baile ha sido contratada la orquesta de Antonio M. Cruz y el gran sexteto «Bolero 1935».

Los caballeros pagarán una pequeña pensión de treinta centavos y las damas entrarán absolutamente gratis. A bailar, pues, y a divertirse en Luna Park el próximo domingo por la noche.

EL CLUB DE FERRETEROS PREPARA 2 MAGNOS ACTOS

Prepara el prestigioso Club de Ferreteros, que preside el señor Martín Prieto, dos magníficas fiestas.

Organizadas por el entusiasta Comité de la Casa del Club, del que es Presidente el joven señor Marcelino A. Fernández.

Serán en el hermoso palacete del Club, Calzada del Cerro 547.

La primera, un baile para los socios, el sábado once del que cursa, a las nueve y media p. m. amenizado por la celebrada Orquesta de Don Raymat.

Y la segunda, un grandioso Festival, el sábado primero de Agosto venidero.

Tocarán en este festival, la famosa Orquesta de los Hermanos Palau; la reputada Orquesta de Neno González y el popular septeto «Sonora Matancera».

Las entradas para los caballeros valen un peso y las damas por invitación, que concederá la Directiva del club. Los que tengan entradas para dicho Festival del primero de Agosto, podrán concurrir al baile del sábado once del actual. Dos fiestas por una sola entrada, es un beneficio que no dejará de aprovechar la juventud habanera, asidua al Club de Ferreteros.

Para ambas fiestas existe mucho embullo entre la buena sociedad habanera.

G A C E T I L L A S

TRIANON: «PODER Y AMBICION» CON CONRAD VEIDT

En la tanda de las 4: «La marcha del tiempo número 4», Claude Rajns y Fay Wray en la sensacional película «El Clarividente», revista Paramount, muñequitos y estreno en Cuba de la grandiosa producción de Conrad Veidt y Benita Hume, titulada: «Poder y ambición».

A las 8:30: «La marcha del tiempo número 4» y «El clarividente».

En la de 9:45: revista Paramount y «Poder y ambición», valioso estreno en Cuba.

Precios, para la tarde: 20 centavos. Noche: 30 centavos. Niños, a cualquier hora: 15 centavos.

Mañana y pasado: el mismo programa de hoy.

Julio 6 y 7: «El Secreto de Vivir», por Gary Cooper, George Bancroft y Jean Arthur.

REINA: «EL LECHERO»

Repetirán hoy los llenos en el super cine «Reina», situado en Reina y Rayo teléfono M-2272 y M-4313 al exhibirse de nuevo la gran película «El lechero», donde el gran actor Harold Lloyd se luce por sus comicidad.

«Sueño de Amor Eterno», el otro estreno que se proyectará estando los papeles de protagonista a cargo de Gary Cooper y Ana Harding. Un Noticiero de asuntos mundiales y el divertido cartón animado «Betty va a la guerra», completan este programa. Los precios a igual que siempre serán: 15 centavos antes de las 6 y media y 20 centavos después, niños a todas horas 10 centavos. Balcony familiares, 10 centavos.

El miércoles: «Condenados al Infierno» y «El Asesinato del Médico».

Muy pronto: «El secreto de Ana María».

RIALTO: «EL SECRETO DE ANA MARIA»

Hoy en todos los turnos éxito de «El Secreto de Ana María» la segunda gran producción de Selecciones «Capitolio», que interpreta Lina Yegros, la más famosa estrella española con Ramón de Setmenat y Luis Villasiul y otros. Además, «Entre el Pecado y la gloria» por la más admirable estrella americana Mae West. Una comedia y una revista completan el programa.

Los precios: 20 centavos hasta las 6 y media y 30 centavos después. Niños, 15 centavos.

Mañana: Este mismo programa.

El lunes: «Sigamos la flota» por Fred Astaire y Ginger Rogers, además, «Sin tregua ni compasión».

El jueves: «Oro maldito» por Edward Arnold.

PRADO: «MAGNOLIA»

Las carteleras de «Prado», anuncian para hoy, viernes, un grandioso e interesante programa, el maravilloso romance musical «Magnolia» y la más formidable y dramática producción hecha hasta la fecha «Imitación de la vida», por Claudette Colbert, exhibiendo en los turnos elegantes de 3:30, 6:30 y 9:30 por última vez, el espectáculo de espectáculos «Magnolia» por la genial actriz Irene Dunne, el nuevo galán Allan Jones y el gran actor Paul Robeson y en los turnos de 2:00, 5:00 y 8:30, la formidable producción «Imitación de la vida» por Claudette Colbert y Warren William.

Precios de costumbre: Mayores antes de las 6:30, 20 centavos. Después, 30 centavos. Niños a todas horas, 15 centavos. Mañana, un estupendo programa Warner presenta de nuevo a la rutilante estrella Kay Francis, la más atractiva e interesante actriz en su mejor actuación «La favorita», con el gran actor George Brent y la simpática producción «Delirio de Grandeza» por Mary Astor y Barton Mc Lane. El martes: «Flor de arrabal», por Jean Harlow y «La sombra del hampa» por Franchot Tone. Pronto: «La historia de dos ciudades» por Ronald Colman.

OLIMPIC: EL PEQUEÑO LORD

Un bello programa ha sido confeccionado para hoy, en el cine «Olimpic», tan familiar y cómodo, sito en Línea y B, en el Vedado, teléfono F-6263, programa que se compone de «El Pequeño Lord», formidable producción con Freddie Bartholomew y Dolores Costello, y que irá a las 4 y 45 y 9 y 45, con la revista semanal: a las 6 y 30 y 8 y 30, el cartón en colores, «Elefantes Silvestres», y la lindísima cinta, «Azabache», por Esther Ralston. Hasta las 6 y 30, luneta 15 y 20 centavos después. Niños y tertulia 10 centavos a todas horas. Mañana, programa de doble estreno con «Brindemos por el amor», por Nino Martino, y «Antártico», de la expedición del Almirante Bird; y el domingo, definitivamente, «El «Secreto de Ana María», lo más lujoso, original y perfecto que se ha filmado en español, con Lina Yegros, Juan de Landa y el niño Chispita. «El Secreto de Ana María» es superior a «Sor Angélica» y «El octavo mandamiento.»

CUBA Y SALON ROJO: COLOSALES PELICULAS

Dos colosales películas forman el regio programa que a sus muchos asiduos ha de ofrecer hoy el concurridísimo y simpático cine familiar «Cuba», sito en la calle de Suárez y Corrales, con su teléfono M-9796, ya que a sus precios populares exhibirá en tanda elegante a las 5 y nocturna a las 8 y 15 una revista, comedia, estreno de la bellísima y regia super-producción «Sangre de circo» por Wallace Beery y Jackie Cooper y estreno de la grandiosa y emocionante producción «A puerta cerrada», por Aline McMahon y Marie Carlisle. Mañana: «Monte atronador» y «El gato montés».

En el elegante y cómodo cine predilecto de las familias del barrio «Salón Rojo», de Monte y Antón Recio», ahora equipado con los mejores aparatos de proyección, sonido, ventilación y cómodas lunetas, se ofrece hoy, viernes, estupendo programa en tanda a las 5 y nocturna a las 8 y 15 de la noche, exhibiéndose revista, comedia, estreno de la bellísima y regia super-producción: «La Legión Blanca» por Loretta Young y John Boles y estreno de la muy bellísima y lujosa joya musical «Un millón de gracias» por Ann Dvorak y Dick Powell. Rigen para hoy, los precios popularísimos de costumbre.

Mañana: «Motín a bordo» y «Noche de duendes».

RIVOLI: «LA FAVORITA» CON KAY FRANCIS

Un programa especial, con dos bellísimas y lujosas películas es el que para hoy, viernes ha combinado la popular y activa Empresa del favorecido y elegante cine familiar «Rívoli», sito en las calles 4ta. y 5ta. del Reparto «La Sierra», con su nuevo teléfono FO-2828.

Comienza como de costumbre a las 4 y 30 de la tarde y a las 8 y 30 de la noche su tanda y función nocturna, exhibiéndose una variedad, estreno de la exquisita y muy lujosa super-producción: «Casino de París» por Rubby Keeler y Al Jolson y gran estreno de la monumental y bellísima super joya de regio argumento «La favorita» el último gran éxito de la bella y elegante actriz Kay Francis, con George Brent.

Mañana: «Sigamos la flota» por Ginger Rogers y Fred Astaire y «El hombre que asesinó».

Y el domingo: «Pasión gaucha». «Cuando un hombre es hombre» y «Sigamos la flota».

BELGICA Y VIOLETA: «IMITACION DE LA VIDA»

«Belgica». «Imitación de la vida» en español.

Un gran estreno en español tiene lugar en el cine de las familias, en todos sus turnos se proyecta la lindísima y profunda producción en español por Claudette Colbert y Warren Williams, «Imitación de la vida», y como complemento comedias y cartones y la producción «El Rey de los Diamantes» por Edward Arnold.

Mañana: «La Pequeña Rebelde», por Shirley Temple, el domingo con «La reina del circo».

«Violeta». «Imitación de la vida», en español.

«Imitación de la vida» la película de gran argumentación profunda, se pasa hoy en todos los turnos de este concurrido cine cuyo título es «Imitación de la vida» y como complemento «El secreto del castillo», comedias y cartones.

Mañana: «Rosa de Francia» en español.

NEPTUNO: «LA DAMA CONSIENTE» Y «SIGAMOS LA FLOTA»

Como de costumbre en días laborables, «Neptuno», empieza su función continua hoy a las 2:30 exhibiendo un selecto programa doble, a su precios habituales de 20 centavos hasta las 6:30 y después 30 centavos.

Dos «hits» de la R. K. O. forman este interesante espectáculo de la pantalla: uno de ellos la exquisita producción sentimental «La dama Consiente», por Ann Harding y Herbert Marshall. Ella personifica a la esposa que herida en su dignidad, pero decidida a recuperar a su esposo, se juega hasta la última carta en la reconquista de su afecto. El, es el marido que desconociendo el tesoro que tiene en casa cae en la tentación de una nueva aventura, dos tipos de la humana comedia hábilmente delineados por ambos actores.

La otra película es: «Sigamos la flota», por la famosa pareja Fred Astaire y Ginger Rogers. Los máximos representantes de la danza...

«Neptuno», completa su programa con una divertida comedia y un originalísimo cartón animado.

Para la próxima semana un cartel de primera categoría: El lunes: «Siempreviva» por la nueva personalidad de la pantalla Jessie Mathews. El miércoles: «Historia de dos ciudades» por Ronald Colman y el viernes: «Abajo los hombres».

LARA: «CORONADO» Y «A LAS 8 EN PUNTO»

Hoy viernes, ofrecerá a sus muchos favorecedores el popular y bien situado cine familiar «Lara», de Prado y Virtudes, teléfono M-2421, un regio programa.

Comienza a las 2 de la tarde la función continua que termina a las 11 y 30 de la noche exhibiéndose a los precios populares de costumbre, una revista, comedia, estreno de la muy bellísima y lujosa joya musical de exquisito argumento «Coronado» por Alice White. Jack Haley, Eddy Duchin y su orquesta y estreno de la muy emocionante y regia superproducción «A las 8 en punto» por el elegante actor George Raft.

Mañana: gran programa con «Deseo», el último éxito de Marlene Dietrich con Gary Cooper y «Regresa la Novia».

Y el domingo: «Su señoría se divierte,» nuevas exhibiciones de «Deseo», comedias y cartones.

ACTUALIDADES Y ESMERALDA: BUENOS PROGRAMAS

La popular empresa Lao, del céntrico y favorecido cine «Actualidades», de Monserrate 8 y 10, teléfono M-5575, ha combinado para hoy un grandioso programa, que mucho público ha de llevar a su cómoda y fresca sala. Comenzando como de costumbre a las 2 de la tarde hasta las 11 y 30 de la noche se exhibirá revista, comedia, éxito de la emocionante y colosal super

"Era necesario y la Ciencia lo creó"

A fin de combatir con éxito decisivo las enfermedades del

ESTOMAGO, hígado, VESICULA úlcera gástrica o duodenal, COLITIS o intestinos

la medicina moderna perfeccionando ideas y experiencias, creó el **notable patente**

"BISMÁGEN"

cuya acción particularmente eficaz ha reintegrado la Salud en millares de personas que hoy lo **RECOMIENDAN** con férvido entusiasmo.

Bajo los efectos prodigiosos de Bismágen, los dolores de Estómago, Espasmos, Cólicos, Digestiones lentas o dolorosas, Vómitos, Acidez, Eructos agrios, Gases, Inflamación del Estómago o del Intestino, Mala respiración, Dolor de vientre y espalda, Fermentaciones, Diarrea o estreñimiento, Afecciones del Hígado y de la Vesícula biliar, Inapetencia y demás síntomas así como las causas que los originan ceden con asombrosa rapidez.

AVISO: No confunda **el nombre** Bismágen con alguno **parecido.** Y si al pedírlo intentan (persiguiendo mayor ganancia) **venderle** alguna IMITACION, **desconfíe,** rechácela... y compre en otra Farmacia. Bismágen lo encontrará Ud. en **TODAS** las Farmacias.

* * *

Observe cómo Bismágen con su maravillosa **acción sanativa** produce DESDE LAS PRIMERAS DOSIS franca mejoría, y cómo gradual y **firmemente** restablece en Ud. aquella vitalidad y alegría tan naturales en personas de condición saludable. Confíe en él enteramente: Ensaye con un frasco del admirable Bismágen y

bendecirá la hora en que decidió tomarlo

Se ha iniciado el movimiento en la S. de Gobernación

Se hacen públicas algunas cesantías. Se investiga el asesinato de G. de Melena

Se supo ayer en la Secretaría de Gobernación, que ha sido ratificado en el cargo de Jefe del Negociado de Asuntos Electorales de ese departamento el señor Augusto Casamayor, que tiene la categoría de Jefe Superior habiendo el secretario señor Carlos M Peláez, recogido la firma presidencial a los efectos de dicha ratificación, que es la primera y única, por consiguiente, que existe hasta la fecha. El señor Casamayor es, como se sabe, experto en asuntos electorales y elaboró todo lo relacionado a los comicios del diez de enero último.

También se supo que han sido dejados cesantes la señorita Amparo Cadenas, empleada del Gabinete Nacional de Identificación y el señor Juan G. Garrigó del Registro de Correspondencia, ambos de plantilla, habiendo estado el señor Garriga sometido a expediente administrativo a virtud de denuncia que contra él hicieran algunas empleadas del citado Registro.

Cuanto se diga sobre el movimiento de personal en la Secretaría de Gobernación es absolutamente aventurado. Nada se sabe en concreto, aunque sí que el Secretario señor Peláez está trabajando sobre aquel, que será escalonado a fin de no entorpecer la buena marcha del Departamento. Puede que para la semana próxima se conozca, aunque sea en parte, el citado movimiento de personal.

LA MUERTE DE RAMON RODRIGUEZ.—El señor Luis Castellanos, Jefe interino del Gabinete Nacional de Identificación(ha comisionado al doctor Vega, jefe de los laboratorios del Gabinete para que investigue todo lo relacionado a la muerte del señor Ramón Rodríguez, ocurrida recientemente en su domicilio de Cuba 24, en la expresada villa, caso del que nos ocupamos oportunamente informando que fué atacado por varios sujetos, uno de los cuales le hizo un disparo privándolo de la vida.

También el señor Luis Castellanos ha comisionado al doctor Vega, para que investigue sobre las lesiones inferida a Tomás Flores Castellanos, que fué agredido por desconocidos en la finca Camacho, barrio Las Carolina, Término de Remedios.

Lea ¡ALERTA! al mediodía. Un periódico al alcance de todas las mentes y todos los bolsillos

Busto desarrollado y reconstituído con las saludables y reconstituyentes: PILDORAS ORIENTALES

Solicite gratis hoy el folleto descriptivo, se lo enviamos bajo sobre sin membrete. Diríjase a P. ORIENTALES. Apartado 1244.—Habana.

Manchas en la Honra y Manchas en la cara

Deben borrarse dentro de lo posible. Una mancha en la honra es denigrante y difícil de borrar. Pero las manchas en la cara, las pecas, barros, granos, paño, etc., que tanto afean el cutis se borran fácilmente con el **Ungüento BLANCO Y NEGRO** usado en combinación con el **Jabón Facial BLANCO Y NEGRO.** Este famoso tratamiento de belleza se garantiza incondicionalmente.

Use Pastillas PENETRO para la tos

Ungüento BLANCO Y NEGRO

LACTATO DE ESTRONCIO DE PARAF JAVAL

ESTIMULANTE de la nutrición general.

INDICADO contra las dispepsias, la dilatación del estomago y ciertas variedades de

NEFRITIS

En muchos casos disminuye considerablemente la

ALBÚMINA

De venta en todas las Farmacias.

CRONICA HABANERA

COMPROMISO

Traemos a nuestra crónica el retrato de la señorita Esther Ortiz Monasterio, hija del general mexicano José O. Monasterio.

La señorita Ortiz Monasterio, que reside en Nueva Orleans, acaba de comprometerse con el distinguido joven Alberto Meneses Jr., aventajado estudiante de Derecho en la Universidad de Tulane.

La boda ha sido concertada para el próximo Septiembre.

NOTA DE DUELO. — Tras largos días de penosa enfermedad dejó de existir el miércoles último en su residencia del Vedado la respetable dama Cora Cossío viuda de Miranda.

La desaparecida pertenecía a una prestigiosa familia de Camagüey, que hoy reside en nuestra capital.

Llegue nuestro pésame a todos sus deudos y muy especialmente a sus hijos, que lloran inconsolables.

CASINO DE LA PLAYA.—El jueves, reinagura su temporada, el prestigioso «Casino de la Playa», sitio predilecto de reunión de la sociedad habanera, por su belleza, su simpatía y lo alegres que allí transcurren las horas.

Se ha organizado una fiesta espléndida para esta primera noche, que llevará a aquellos salones una selecta concurrencia.

El Casino será objeto de una decoración bellísima, que ha de gustar mucho.

Todos los concurrentes serán obsequiados con matracas, pitos, etc. para aumentar la algarabía y animación de esta fiesta, que ha de constituir un acontecimiento.

En el «show» que se presentará a la una, toman parte el Trío Arosamena, la conocida cantante Rita Montaner y la pareja de rumba Vioiy y Pablito.

Y el baile estará a cargo de la orquesta de los Hermanos Castro y del sexteto «Cauto».

Será una gran fiesta la del jueves en el «Casino de la Playa».

BODAS DE JULIO. — Bodas y más bodas.

Numerosas las que se anuncian para este mes de julio.

Mañana sábado, en la Iglesia de Nuestra Señora del Carmen, a las nueve y media de la noche, contraerán matrimonio la bellísima señorita Irma Margarita Barrios y el joven René Fonts.

Entre los más lindos modelos de la «Casa Trías», el afamado jardín de la calle 12, en el Vedado, ha escogido la novia el precioso ramo que lucirá durante la ceremonia.

Serán padrinos de este simpático enlace la señora María Canto viuda de Fonts y el señor Enrique Barrios.

El mismo sábado, en la Parroquia de Jesús del Monte, se verificará el enlace de la encantadora señorita Esther Riverón de Antolín y el joven Adolfo Arxer de Mora.

La señorita Amalia Mora Arxer y el señor Ramón Riverón serán los padrinos.

Los floristas exquisitos de «El Fénix», el decano de nuestros jardines, han recibido la encomienda del ramo de mano para la gentil «fiancée» y el adorno del automóvil de los novios.

El día 10, en la Parroquia del Vedado, a las nueve y media de la noche, contraerán nupcias la bella y graciosa señorita Angela Hortensia Silva y López del Rincón y el joven Eugenio Juarrero y Erdman, perteneciente, como su elegida, a una de las más distinguidas familias de la sociedad habanera.

El adorno floral de la iglesia, que será de gran belleza y suntuosidad, correrá de cuenta de los floristas, siempre originales y exquisitos, de «El Fénix», el afamado jardín del Paseo de Carlos III.

Tendrá a su cargo también el gran jardín «El Fénix» el ramo de mano para la encantadora Angela Hortensia y el adorno del automóvil de los novios, trabajos en los que, como siempre, sabrán lucirse sus floristas afamados.

La distinguida señora Berta Erdman de Juarrero, madre del novio, y el padre de la novia, señor Alvaro Silva, serán los padrinos.

El día 11, a las nueve y media de la noche, también en la Parroquia del Vedado, tendrá efecto la boda de la señorita María Josefa Fernández, muy bonita y muy graciosa, y el joven Carlos Lebredo Hernández.

Lucirá esa noche el bello templo del aristocrático «quartier» un adorno floral de gran belleza que, como el ramo de mano, estará a cargo de la «Casa Trías,» el elegante jardín, tan favorecido por nuestra sociedad más distinguida.

LA BODA DE MAÑANA. — Mañana, sábado, a las nueve de la noche, contraerán nupcias en la Santa Iglesia Catedral la bellísima señorita Rita Amarall y Domínguez y el joven Pedro Perera y de Armas.

La enamorada parejita será apadrinada por la señora Concepción Domínguez de Amarall, madre de la novia, y el señor Manuel Perera y de Armas, hermano del novio.

Designados han sido también los testigos.

Por parte de la novia firmarán el doctor Rafael Ferrer y los señores Pedro Pereda y Arturo Armand, y por el novio, los señores Angel Granel y Rogelio Vizcaíno y la señora Dolores Pérez.

Desde «El Fénix», el gran jardín del paseo de Carlos III, decano de los de su rango, llegará a manos de la dulce «fiancée», como un regalo de la encantadora señorita Mina Errasti, el ramo nupcial, que será un modelo precioso.

«UNA APUESTA DE AMOR».—El teatro Auditorium y el teatro Fausto, dos de los más concurridos de nuestra capital, estrenan hoy la magnífica superproducción «Una apuesta de amor», con Gene Raymond y Jendie Barrie.

Trátase de una película de la R. K. O. Radio, que por su argumento pleno de interés y emoción, ha de gustar extraordinariamente a los cinefans.

También se exhibirá en los mencionados teatros, entre otras variedades, la película tomada el Día de las Socias, en el sanatorio de las Católicas Cubanas.

Será día de gran concurrencia en Auditorium y en Fausto.

EN RIVIERA.—»La historia de dos ciudades», la gran cinta de Ronald Colman y Elizabeth Allan, se exhibe hoy en todos los turnos del teatro Riviera.

Con tal motivo éste se verá concurridísimo desde hora temprana.

Luis DE POSADA.

Defunciones ocurridas ayer en la Habana

Alfredo Becerra, mestiza, 4 meses, Fernando A: N. Bronconeumonía.

Julia Hernández Martínez, blanca, 2 años, Hospital Infantil, Gastro enteritis.

Rufino Hernández, negro, 58 años, L entre 11 y 13, Vedado. Tuberculosis pulmonar.

Leonila Boada Salgado, mestiza, 59 años, 10 de octubre 340, Gastro enteritis.

Adelaida Vera Roselló, blanca, 55 años, Barrio Azul s. n. Asma.

Pablo Rensoli Ordóñez, blanco 79 años, Atarés letra A. Arterio esclerosis.

Victoria Sánchez Ruiz, blanca, 6 meses, Cuba, 24, Gastro enteritis.

Victoria González Marrero, blanca, 49 años Parques 45, Diabetes.

María del C. Carballo y Pacheco, blanco, 23 meses, Cerro 536, Gastro enteritis.

Ramón Lee, Amarillo, 53 años, Dragones 94, Arterio esclerosis.

Julia Rodríguez, blanca, 45 años, Espada 67, Bronconeumonía.

Alejandrina Santana, blanca, 24 días, Hospital Infantil, Gastro enteritis.

Guillermo Segura, blanco, 4 meses Hospital Infantil, Toxi infección gastro intestinal.

Flora López Fernández, blanca 87, Cerro 472, Aortitis.

Francisco Mateo Calvo, blanco, 44 años, Hospital C. García, Suicidio por veneno.

Josefa Peinado Millán, blanca, 68 años, Hospital C. García, Gardio renal.

Nemesio Hernández Correo, blanco, 35 años, Hospital C. García, Apendicitis aguda.

Isabel Gandoff Rivera, blanca, 71 años, Buenaventura 6, Mal de brigth

María Posada Otero, blanca, 40 años Regla y Remedios, Nefritis.

Luis Ramos Carballés, blanco, 62 años, La Benéfica, Pielonefritis aguda.

Belina Vázquez Díaz, blanca 25 años Tejar 31, Asistolia.

Víctor M. Martínez Sentoure, blanco, 55 años, Almendares 3, Nefritis interticial.

Adela del Castillo La Rúa, blanca, 75 años, San Lázaro 132, Insuficiencia ventricular izquierda.

Guillermo Montes, blanco, 23 años, Hospital C. García, Entero Calitis.

Carmen Martínez Rodríguez, blanca, 3 meses, Hospital C. García, Bronconeumonía.

Gualberto Márquez, blanco, 42 años, Trinidad 25, Cáncer del maxilar.

José Mesa Rodríguez, blanco, 81 años, Cerro 440, Hipertrofia prostática.

Pascuala Hernández Valdés, mestiza, 60 años, Hospital C. García, Cirrosis hepática.

VENTA DE 90¢

MUSELINAS BATISTAS-PIQUES VOILES-RAYONES

y otras telas de gran calidad y novedad en todos los estilos, dibujos y colores de moda en la venta de

NOVENTA CENTAVOS

Muselina de moticas bordadas, blanca y de colores pálidos.
5 varas por
90 cts.

Batistas finísimas, que se vendían a 28 cts. Ahora a
5 varas por
90 cts.

Rayones en colores pálidos, propios para ropa interior
5 varas por
90 cts.

Peter-Pan estampado, en colores firmes, garantizado Gran variedad
4½ varas por
90 cts.

Dimity y Voile-Piqué, en preciosas estampaciones
4½ varas por
90 cts.

Crash jaspeado y estampado, especial para trajes de sport
4½ varas por
90 cts.

Peter-Pan, en dibujos especiales para Kimonas
4 varas por
90 cts.

Piqués a rayas y cuadros en colores firmes
4 varas por
90 cts.

Rayones estampados, formidable surtido, nuevos diseños.
3½ varas por
90 cts.

Shantung de seda artificial, estampación de última novedad.
3½ varas por
90 cts.

Piqués estampados finos, que vendíamos a 38 cts. Ahora
3 varas por
90 cts.

Seda fría en colores pálidos, lisa y con dibujo especial para ropa interior
3 varas por
90 cts.

Seda fría estilo shantung, gran surtido con dibujos de última novedad.
2 varas por
90 cts.

Chiffones y Triple-Sheer en dibujos de alta novedad.
1 vara por
90 cts.

"la época"

NEPTUNO Y SAN NICOLAS

PENSION COMPLETA

DESDE $3.50 DIARIOS POR PERSONA Y SEGUN HABITACION QUE SE DESIGNE

Habitación con vista exterior, desayuno, almuerzo y comida, disfrute de las aguas y baños minerales, del Parque de los manantiales y extensos terrenos del Balneario.

Si no puede venir a los manantiales, ellos irán a su casa pidiendo el agua a su Depósito; Tacón número 4. teléfono A-7627.

$0.90 EL BOTELLON DE 20 LITROS

ESCUCHE DIARIAMENTE LOS INMEJORABLES PROGRAMAS DE LA "HORA SAN MIGUEL DE LOS BAÑOS" DE 5 a 6 DE LA TARDE Y DESDE LA RADIO-EMISORA CMCJ EN 1,110 kilociclos.

GRAN HOTEL DEL BALNEARIO

¿SE SIENTE USTED CANSADO?

TOMESE UNA VACACION EN EL "GRAN HOTEL DEL BALNEARIO DE SAN MIGUEL DE LOS BAÑOS" — EL PARAISO DE CUBA —

A 800 pies sobre el nivel del mar, en el centro de un valle primoroso rodeado de bellísimas montañas, con manantiales de AGUAS recomendadas por todos los médicos más afamados y comprobadas por más de dos siglos como milagrosas para la curación de las afecciones de las vías digestivas y urinarias, para la diabetes y todos los trastornos de la nutrición.

El Gran Hotel del Balneario es una magnífica construcción con 50 habitaciones confortables, Restaurant de primera clase, Baños, y Aguas Minero-Medicinales, Parques y arboledas, Juegos de salón y al aire libre, Médico Director, Farmacia, Laboratorios Clínico e Hidrológico, Gabinete Dental y todos los adelantos modernos.

Confortables Coches-Pullman que hacen diariamente el viaje desde Zulueta y Teniente Rey «Gran Hotel» a las 8 y 15 de la mañana y 1 y 45 de la tarde. $0.75 ida y $1.20 Ida y Vuelta.

DIRIJASE AL GRAN HOTEL DEL BALNEARIO. SAN MIGUEL DE LOS BAÑOS.

INFORMACION EN LA HABANA POR EL I-3324.

M.E.C.D. 2016

BROMAS Y VERAS

AYER no escribí. Fué un día de emociones para mi persona. Envié a España el mensaje de un emigrado que tiene el corazón prendido por ondas de sentimiento a la costa cantábrica. Mandé a mi madre, en Santander, el mensaje de mi carne reflorecida: envié a mi hija para que abuela y nieta se conozcan, se vean, se fundan y se sientan de corazón a corazón: que los latidos de ambos amores se cuenten sus sentires; que en palpitaciones se hablen. Y que se hablen de mí.

Ya está mi hija sobre el mar y bajo el cielo y, en tanto, yo, bajo una tempestad de incomprensiones

En Cuba parece ser que la ironía no tiene muchos partidarios. Como giro literario, la ironía no es más que el modo con que se dice lo contrario de lo que se expresa; y va a ser preciso prescindir de la ironía y truncar la literatura, si queremos evitarnos disgustos como los sufridos en los primeros tiempos, por los caricaturistas que son los ironizantes de la línea.

Reciente está el caso de aquella buena y candorosa dama que me escribió, ardiendo en santas indignaciones, porque yo había llamado «fieras» a los cubanos. Aquí, donde todos presumimos de «panteras» de «toros», de «leones» y, en fin, de «fieras», un alma sensible, ausente de la fraseología del sainete popular, se irguió por los fueros patrios que creyó disminuídos por la ofensa. Su impermeabilidad para la ironía le hizo ver una agresión donde había una humorada de buen tono y hasta de tono cariñoso para las expresiones típicas.

Y ahora tengo sobre mí el aguacero de otras incomprensiones análogas. Mi artículo de anteayer, acerca de la conferencia del Padre Rubinos, ha soliviantado a muchas personas de fe católica. Nada menos que nueve veces dije que la conferencia del Padre Rubinos fué «desagradable».

Claro está que el Padre Rubinos y yo, sin conocernos, nos entendemos. Si fuéramos capaces de inteligencias a la pícara, nos guiñaríamos el ojo zurdo. Pero, entre él y yo, hay una multitud enardecida en santas indignaciones que no entienden las ironías.

Y tampoco saben esas multitudes que mi humorismo no habla por mi sino precisamente por ellas. Que con esa penetración que Dios nos ha dado a los humoristas (de buen o de mal humor) entré sutilmente en el alma de la gran mayoría y hallé que, para esa gran mayoría, la conferencia del Padre Rubinos fué desagradable, y no para mí. Como los santos, filósofos y Papas son gentes insociables y poco elegantes para esas gentes de la gran masa, y no para mí que me recreo en su sociedad, y tan elegantes y distinguidos los hallo que bien quisiera poder seguirles en modos y modas.

Así pudiera decirles a esas gentes de la gran masa, que tan mal han leído y peor comprendido por incapacidad de absorción de ironía, que no soy yo quien ha dicho que la conferencia del Padre Rubinos fué desagradable; que no fué el mío, el ceño que se arrugó; que sus grandes caudales de erudición no me abrumaron a mí, precisamente: que quienes dijeron, alto y claro, elocuentemente para mi penetración que las palabras del Padre Rubinos eran molestas, fueron las gentes, la masa, y más fuerte cuanto más católicas pretenden ser. Como ahora es muy posible que griten sus apóstrofes a mí, para disimular aquel desagrado y el, aún mayor, que las ha producido el verse sorprendidas por mi sondeo irónico.

Así, cuando me he puesto frente a algún detractor con el artículo en la mano, lo he leído alto, párrafo por párrafo y he demostrado que el Padre Rubinos no dijo otra cosa que yo, y que el más puro moralista (siempre que supiera entender la ironía, claro) suscribiría mis palabras. Y el detractor ha venido a convenir que sí, que «el fondo» es moral y hasta dogmático para un católico, pero que lo malo es la forma que resulta dura.

Y ahí está el intríngulis: forma; hay que tener cuidado con la forma. El fondo no tiene importancia: y así hay por el mundo tantos moralistas católicos y de otras confesiones, de forma. Y así está, por eso, el mundo tan deformado.

Algún lector se preguntará que a qué cuento vienen estas consideraciones. Pues vienen al cuento de que debo aconsejar a cuantos se han preocupado, y hasta molestado, por el contenido de mi artículo de anteayer, por no tener porosidad para la ironía o aptitud para percibirla: y les aconsejo que no digan a nadie su opinión crítica; que no se indignen: que no me manden al Infierno por el presunto pecado. Les aconsejo que vayan al Padre Rubinos y le pregunten.

Yo no conozco al Padre Rubinos; jamás he hablado con él, pero me basta saber que es una persona de talento y habrá de dar un buen consejo, acertado, justo y crítico, acerca de la materia.

Porque mandarme al Infierno, así porque sí, es, por lo menos, pueril. Pues yo al Infierno no voy, aunque me mande quien me mande y y menos si me manda quien no tiene mando: para yo ir al infierno hay que llevarme; si no, no voy, y menos en el verano.

¡Con la caló que jase!

Joaquín ARISTIGUETA.

EL COMUNISMO EN EL DIA

XXXII.-EL ZAR ROJO

LOS dos párrafos dedicados por Barbusse al Estado ruso (página 51) son otra buena muestra de su técnica de historiador. Su libro, para resumirlo, no puede ser considerado una biografía. Es un monólogo barbussiano. Barbusse más frecuentemente monologa que escribe; anota una conversación desordenada, mediocre, sembrada aquí y allí de conatos de ideas profundas o nuevas. Su libro es un monólogo barbussiano en el que sólo se le siguen ciertos pasos a Stalín. Se trata en él de Marx, de Lenín, de la Rusia imperial, de los gobiernos burgueses, del comunismo, de las nacionalidades y la U. R. S. S., de la revolución comunista y de la gloria del «glorioso» zar rojo, sobre todo.

«De noche, cuando Smolny se calmaba un poco, Stalín telefoneaba a las líneas directas, y así pasaba horas enteras...»

En esa forma termina Barbusse un capítulo sobre el zar rojo en la época que su admirador llama «de la mano de hierro», época en la que, a su juicio, la tarea stalinesca fué de primer orden y culminó en la derrota de la contra-revolución. En ella Stalín demostró «prontitud y certeza», intuición «de los puntos culminantes de una situación concreta», noción «de las verdaderas causas y de las consecuencias inevitables de un hecho cualquiera», horror «del desorden y de la confusión, testarudez inflexible para preparar, para hacer nacer, y coordenar, condiciones todas necesarias al éxito de un proyecto, una vez éste calculado, definido. Todo lo cual es, llevado al campo de batalla, verdadero marxismo». Y todo lo cual, tanta cualidad, tanto talento y tan asombrosa conclusión se tradujeron —como hemos ya recordado—, en el traslado de Stalín a situación de menor importancia, por obra y gracia de Lénin.

En la época de los zares, según Barbusse, Rusia conquistaba, sometía, rusificaba, desnacionalizaba por medio de la violencia. No ve él que hoy forma repúblicas socialistas soviéticas en que se comunica, desnacionaliza, ¿con agua con azúcar o algo por el estilo? Díganlo si no, Ukrania y Georgia!

Refiriéndose a la **Nep**, asegura Barbusse que no se la ha comprendido. Que se la tomó por un paso atrás de los bolchevistas convencidos de la imposibilidad de la socialización económica.

En lo que a los campesinos se refiere, y el trigo, dice, se reemplazó «la recogida del excedente de las cosechas» por la venta libre de los excedentes. Y así se reconstituyó la circulación monetaria, se estabilizó el rublo, etc., etc. Recreado el mercado quedó, sin embargo, «la posición del Estado obrero, políticamente, en peligrosa situación que lo empujó a la derecha». Y por ello, creado paralelamente al «proceso socialista» el «proceso capitalista», sobre todo en el campo, tuvo el comunismo que defenderse rudamente. La parte del libro de Barbusse que trata de esta materia no deja de ser confusa, como otras más.

En ella se pueden coleccionar perlas como éstas: «Los bolchevistas, los menos ciegos de los hombres frente al futuro, sabían muy bien que todo el porvenir del Estado socialista reposaba en el acuerdo de la economía productiva del campo y de la ciudad...» Lo menos ciegos... Me quedo con mi ceguera, y continúo.

No olvidemos a la **Nep**, que deslumbró al capitalismo mundial, dice Barbusse; agregando que el **nepman** es un tipo pintoresco de teatro, desaparecido. Es curioso cómo el éxito de la **Nep**, del paso atrás comunista, embaraza a los comunistas y sus simpatizadores.

Barbusse reduce el ensayo impuesto por las circunstancias al oportunismo, lanzándose en una explicación y elogio de este:

El oportunismo, dice, ha hecho la grandeza de Lénin. ¿Es bueno o malo el oportunismo? Lo mejor es no responder puesto que el oportunismo puede ser bueno o malo. Hay, pues, que tomar en él lo bueno y dejar lo malo. «En ciertas circunstancias el sectarismo no es sino miedo de la responsabilidad». El oportunismo de Lénin y de Stalin es: Dar un paso atrás para dar dos hacia adelante. Una palabra no es sino palabra: «Las fórmulas no valen sino en función del uso que de ellas se hace y puede haber un mundo entre dos fenómenos que se expresan, gramaticalmente, de manera idéntica. El marxismo es un relativismo absoluto. Asunto entre marxistas en el que el mismo Marx nada tiene que ver; no siendo Marx «un gran hombre a causa de su nombre sino por ser el más consecuente de los marxistas.» Si Lenin transigió en más de una ocasión con los métodos burgueses fué porque el partido comunista necesitaba de todas sus fuerzas. Y si en ello dícese que existe contradicción, grande es el error, porque Lénin, «dictador de los hechos» lo mismo tuvo razón en un caso como en otro. A él se le debe la «bella y potente fórmula» que hace pensar en la «rectitud del cerco de las latitudes»; «La curva de la línea derecha».

¡Palabras y palabras! Excusas o argumentos cogidos por los cabellos. Si el comunismo no es el comunismo, cabe preguntar, ¿qué cosa es? ¿Relativismo? Excelente broma.

Willy de BLANCK.

(Continuará).

PROYECTO PARA CONSTRUIR UN PONTON.—Por la Superioridad de Obras Públicas, se remitió con carácter urgente el proyecto redactado para la construcción de un ponton sobre el arroyo Quibú, en la carretera de Bauta a Corralillo y San Pedro, cuyas obras desea el Secretario se lleven a cabo a la mayor brevedad posible.

Notas de El Encanto

Henry Wotton hablará hoy sobre "La Oportunidad del Traje"

Henry Wotton, el fino comentarista de modas masculinas que viene ocupando la inteligente atención del público desde nuestras trasmisiones de los viernes, dedicará la charla de hoy—última de su interesante ciclo—a tratar sobre el sugestivo tema «La oportunidad del traje». Henry Wotton está recibiendo numerosas felicitaciones por sus servicios a la elegancia masculina. El programa musical de hoy está a cargo de la Orquesta de los Hermanos Palau. Estaciones CMBY, onda larga, en 970 Kc. y COCO, onda corta, en 6010 Kc. De 9 a 10 p. m. Audiciones Transradio Cubana S. A.

El Encanto

Julio: EL MES DE El Encanto

Crepé y georgette francés en 200 dibujos diferentes.
VARA **79c.** Rebajado de 95c.

HOLÁN de puro lino de exquisita calidad. Extenso surtido de dibujos. Rebajado de 1.10
a **75c.** Vara

HOLAN de puro hilo estampado en 80 dibujos del más fino gusto.
CORTE de 4 vs. **48c.** Rebajado de 70c

CREPÉ francés. Una extensa colección de bellos dibujos. Exquisita calidad.
Corte de 4 vs. **2.40** Rebajado de 3.25

LINOLÁN inglés en dibujos de holán. 50 diseños diferentes.
CORTE de 5 vs. **65c.**

SEDA fina en interesantes dibujos de novedad
CORTE de 4 vs. **1.65**

DIMITY - EVERFAST garantizado lavable. 150 dibujos diferentes.
CORTE de 4 vs. **95c.** Rebajado de 1.50.

SEDA FRIA en diversidad de dibujos acabados de recibir.
CORTE de 4 vs. **1.65**

PETER - PAN estampado en 80 dibujos diferentes. Tinte garantizado.
CORTE de 4 vs. **82c.**

PIQUÉ a listas, cuadros, obras pequeñas y medianas, dibujos infantiles, etc.
CORTE de 4 vs. **1.44** Rebajado de 2.20

VOILE-PIQÉ en dibujos de chiffón. Exquisitos dibujos.
CORTE de 4 vs. **1.65** Rebajado de 2.25

Inacabables colecciones de magníficas telas de novedad

entran en estas ofertas especiales marcadas por Don Julio a precios que el fino sentido económico de nuestras visitantes califica de inigualables. Su buen gusto y su economía encontrarán en este magno alarde de surtidos y precios estupendas oportunidades. Aproveche ahora que los surtidos están completos en estilos y colores.

Nuestras creaciones exclusivas entran tambien en estas ventas.

PLANTA BAJA.

El Departamento Postal servirá a usted inmediatamente cualquiera de los artículos anunciados.

LA MISMA OFERTA EN NUESTRA SUCURSAL DE CAMAGUEY

El Encanto

En todos los departamentos hay ofertas interesantes. Examínelas.

M.E.C.D. 2016

SECCION 9A

TELEFONOS:
Quejas M-7911
A. Clasificados . M-7915

DIARIO DE LA MARINA

TELEFONOS:
Dirección A-3277
Jefe Redacción . M-1287
Sección de Sports M-7912

SECCION 9A

AÑO CIV — EL PERIODICO MAS ANTIGUO DE CUBA — LA HABANA, VIERNES, 3 DE JULIO DE 1936 — ACOGIDO A LA FRANQUICIA POSTAL — PAGINA TRECE

LA ACTUALIDAD

Reservas educativas

SERÁ, sin duda, mucho lo que en licencia, libertinaje y sensualidad ha avanzado no solamente el hombre, sino también la mujer. Será, sin duda, mucho lo que en pureza de costumbres, en delicadeza, en pudor, en decoro y en todas aquellas cualidades que forman la esencia y los insuperables encantos de la feminidad. Pero, mientras haya colegios de niñas en que la moral y la fe se harmonicen con el saber; en que la educación de la inteligencia vaya acompañada con la educación sana de la voluntad y del corazón; en que se refugien, huyendo de otro ambiente las virtudes, en que se puedan celebrar fiestas tan puras, tan exquisitamente femeninas y tan sugestivamente placenteras al mismo tiempo, como la que se acaba de celebrar en el colegio «El Angel de la Guarda», ese pudor, ese decoro, esa delicadeza, esa feminidad, tendrán un inxpugnable baluarte que los escude y un predio seguro que los abone y los cultive.

Por eso, después de repartirse a las alumnas los albos lirios, los albos diplomas, las albas medallas con que se premiaban sus adelantos escolares, su conducta y su piedad; después de aquellas escenas simbólicas en que flotaban alas de ángeles, sueños rosados de inocencia y de candor, aspiraciones, esperanzas y anhelos ultraterrenos; después de aquellas poesías impregnadas de un delicioso perfume de misticismo clásico, la primera y la más cálida felicitación del Padre Rivas, en el discurso, en que el alma fervorosa se fundía en el verbo encendido y cordial fué para las madres que asistían al triunfo de sus hijas. «Estas —decía el virtuoso y culto jesuíta— se están modelando en este colegio para recibir como preciosa herencia, vuestras virtudes; para ser como vosotras, que también habéis pasado, casi todas, por las aulas del colegio «El Angel de la Guarda», firmes columnas, prestigio y esplendor del hogar cubano y decoro de la sociedad; para forjar y troquelar a vuestros nietos en el amor abnegado a la Patria, que es el hogar grande de todos y de todas».

¡Y, cuántas mujeres cubanas de aquellas a que se refería el Padre Rivas, han ido saliendo, en efecto, del colegio «El Angel de la Guarda» durante los siete lustros en que su Directora, Mariana Lola Alvarez, ha ido derramando en él todas las claras luces de su inteligencia y de su saber, todos los ahincos y fervores de su vocación pedagógica; todos los raros tesoros de su bondad y de su santidad!

Son estas ex-alumnas, las que esparcen ahora, el alma del colegio ya en la cátedra, ya en la prensa, ya en instituciones de caridad y de humanidad; ya en asociaciones piadosas, ya en el santuario del hogar, la prueba palpable y viviente de la eficacia educativa de estos planteles en que se fomenta y practica el verdadero y auténtico feminismo; el que desarrolla y refuerza las esencias naturales de la mujer y no le quita ni un ápice de su feminidad.

Por eso no extrañamos que las madres cubanas tengan tanta y tan segura confianza en esos colegios. Por eso no nos sorprende que precisamente en estos tiempos en que el materialismo sensual parece que va a asfixiar toda espiritualidad, y en que la liviandad carnal salta sin freno de los cotos libérrimos del sexo masculino a los del sexo femenino, sea cuando más se llenan esos planteles en que la educación tiene forjas semejantes a las de «El Angel de la Guarda». Son, sin duda, estos colegios la reserva providencial de la familia y de la sociedad, en medio de la subversión general, como lo fué el Arca de Noé, en medio del diluvio universal que trajeron sobre el mundo, los pecados y la corrupción de los hombres. Esos colegios tienden sobre esta desencadenada y derriquiante barrera moral y social que está descuajándose sobre la tierra, un inmenso arco-iris, que la calme, la conjure y señale el camino a los hombres hacia los rumbos de la paz y del amor.

León ICHASO

EXIJA el SUPLEMENTO en ROTOGRABADO con esta EDICION

DOS MUERTOS Y DOS HERIDOS GRAVES EN LOS DESORDENES DE AYER EN ESPAÑA

NO SERA REORGANIZADO EL GABINETE DE CASARES QUIROGA

Muchas casas de Barcelona sufrieron daños a causa del incendio de un almacén de maderas en construcción

El Jefe del Gobierno entiende que no es posible ahora más que un Gobierno con las características del actual a causa de la división que existe en el seno del Partido Socialista

BARCELONA, julio 2. (WP).—Un incendio de grandes proporciones ha destruído el almacén de maderas, en construcción, propiedad de los hermanos Díaz, que se hallaban situados en el centro de una manzana de casas en el barrio del Ensanche, alcanzando las llamas a todas las casas colindantes.

Los bomberos lograron localizar el fuego.

NO SERA REORGANIZADO EL GABINETE DE CASARES QUIROGA

MADRID, julio 2. (WP).—El Ministro de Justicia ha declarado a los periodistas que le preguntaron, que carece de fundamento el rumor que circula acerca de la posibilidad de un cambio de Gobierno.

Añadió que muchos creen que ahora podría formarse un Gobierno republicano-socialista, aprovechando el criterio colaboracionista de Indalecio Prieto, pero precisamente—agregó—lo impide la división que existe en el Partido Socialista, pues los colaboracionistas hallarían dividida a la mayoría parlamentaria y aunque clausurasen las Cortes tendrían conflictos continuos en las calles.

Por ahora, la única posibilidad es un Gobierno republicano de las características del actual.

EL EMBAJADOR DE LA ARGENTINA EN ZARAUZ

SAN SEBASTIAN, julio 2. (WP). Con el objeto de pasar la temporada veraniega en Guipuzcoa, ha llegado a Zarauz el Embajador de la Argentina en Madrid.

Los extremistas inconformes con la pasada elección

Dicen que se ha cometido fraude al designar nuevo Ejecutivo del socialismo

MADRID, julio 2. WP. Continúa en el plano de la actualidad la situación del partido socialista, en el seno del cual se hallan en plena lucha sus dos tendencias, de un modo oficial y público.

Como habían anunciado los extremistas de Largo Caballero, facilitaron una nota muy extensa con relación de las agrupaciones que remitieron copias de las certificaciones de la votación para la elección de cargos de la Comisión Ejecutiva del Partido Socialista.

Con las certificaciones en cuestión pretenden demostrar los extremistas de Largo Caballero que es falso el resultado oficial publicado por la Ejecutiva.

También dice la nota que al votarse la candidatura íntegra no se ha significado solamente al deseo de cubrir los puestos vacantes, sino recusar a quienes ocupan puestos y no se han sometido al referendum.

Según Martínez Barrio, España será roja después que Alemania, Francia e Italia, de ninguna manera antes

Las izquierdas política y social permanecerán unidas aún durante algún tiempo. Una vez cumplido el programa del Frente Popular, pudiera seguir la unión con otra base

MADRID, julio 2. SE.—La política absorbe la atención de todos los sectores de la vida nacional. Inicia un periodista con el ex-presidente interino de la República y actual presidente de las Cortes, Don Diego Martínez Barrio, una serie de reportajes, cerca de las personalidades más representativas de los distintos partidos, persuadidos de que al pulsar estas valiosas opiniones, pueden servir de perfecta orientación, en la complejidad de los problemas en que se debate con inquietud España.

—Quisiéramos conocer de usted una impresión de su paso por la presidencia de la República.

—Desde el primer día hasta el último del mandato presidencial, mi más viva impresión ha sido la del temor.

—Temor de mí mismo, por defecto o exceso en el ejercicio de la magistratura. Temor de que los acontecimientos políticos no encontrarán en mí lo que yo desde luego quería ser; amparo de todos y confianza general. Siempre la autoridad es de difícil manejo y uso, pero más cuando se ejerce interinamente, por vocación casual y a la espera de quien, con nuevo título vaya a encarnarla.

—Mi exaltación a la jefatura del Estado la hicieron inevitable los acontecimientos. Es, como usted sabe, al presidente de la Cámara, por mandato constitucional, a quien corresponde asumir la presidencia de la República en caso fortuito de vacante. Sin vacilar cumplí la dura obligación. No me ha pesado y sean las que fueren mis contrariedades personales, estoy contento de haber contribuído a salvar un momento difícil de la historia de España.

—Durante el tiempo del mandato, he confirmado, por la experiencia, un antiguo criterio. Se debe y se puede desde la jefatura del Estado, facilitar la acción de los partidos políticos y conciliarla en lo que decorosamente tienen posibilidades de coincidir. Lazo que una y no espada que separa, ha de ser la misión del presidente de la República. Yo no sé si he logrado totalmente mi propósito de reconciliación pero me huelgo de haberlo intentado en todas las ocasiones propicias y hasta de haberlo conseguido en alguna de ellas con éxito inmediato.

—¿Por qué declinó usted después el encargo de formar gobierno.

—Cada partido político y cada hombre público tiene ocasión favorable de ejercitarse. La del partido de Unión Republicana que presido no era ciertamente la crisis del 11 de mayo. ¡Se le ocurriría de momento a nadie que Mr. Daladier presidiera el gobierno del Frente Popular en Francia, estando inédito el ensayo de los socialistas y León Blum? ¡Claro que no! Pues en España se daba el mismo problema. La fuerza parlamentaria republicana más importante es la de Izquierda que presidía Don Manuel Azaña, y a ese grupo, y no a otro correspondía lógicamente la responsabilidad de formar ministerio. Buena prueba de lo acertado de la tesis es la confianza recrecida que el Congreso ha otorgado al gobierno del señor Casares Quiroga.

—¿Opina usted que se dará cumplimiento legislativo al programa del Frente Popular?

—Con la velocidad que permita el Reglamento de la Cámara y los derechos de la oposición se cumplirá el programa del Frente Popular. La buena disposición de los partidos implicados en el pacto es manifiesta y firme su resolución de no separarse hasta convertirlo en leyes. Naturalmente esto es lo mejor para el desenvolvimiento futuro de la política española. Así cuando se separen los partidos republicanos de los partidos de clase, lo harán con recíproca estimación y consideración.

—¿Pero es que cabe en lo posible y se piensa ya en la separación?

—No. Por algún tiempo — ojalá mucho — la izquierda política y social permanecerán unidas. Incluso agotado el contenido del pacto del Frente Popular podría prolongarse el acuerdo, sobre la base de consolidar lo conquistado o ampliar y desarrollar el plan político primitivo. Dependerá esa fase futura de la política de la República, tanto del deseo de las fuerzas de izquierda, como de la conducta y actitud de la derecha. Mientras esta constituya un peligro para el régimen republicano, el Frente Popular se sostendrá. Digámoslo con absoluta claridad. En la marcha de la República, una posición política igual o parecida a la que ya ocupa, ha de estimarse como un punto de partida, que excluye categóricamente toda posibilidad de retroceso y retorno.

—¿Cree usted que llegará a implantarse el régimen comunista en España?

—Sí. Un poco después de haber triunfado en Alemania, Italia y Francia. Antes no. ¿Por qué habría de triunfar antes? Ha llegado España al punto de saturación industrial que permita el ensayo? ¿Estamos acaso envueltos en una aventura guerrera que haga caer a tierra el aparato del Estado de la manera que cayó el año 17 en Rusia? Pues entonces... Los españoles tenemos un Partido Comunista, como lo tienen los ingleses, los alemanes, los norteamericanos y los chincs, sólo que a través de nuestras singulares características, el comunismo adopta un gesto dramático de gran relieve. Pero nada más. Las probabilidades de triunfo no son mayores que en cualquier otro sitio. Por el contrario. Hay un fondo de buen sentido en el español que le aparta de las situaciones irreparables.

Antes se paseará la bandera roja por el gobierno de muchos Estados, aparentemente inmunes, que por España.

Dos toreras españolas, las hermanas Palmeño están ganando el aplauso de los aficcionados

La desmedida afición española por los toros ha encontrado ya un nuevo rumbo en que mostrar su inagotable entusiasmos: En la plaza de Bilbao debutaron las hermanas «Palmeño», consiguiendo un éxito muy lisonjero. En una de nuestras fotografías vemos a Enriqueta brindando, y en otra (la de arriba) lanceando a uno de sus toros.

«LA ESPAÑA DE HOY»

EL CURIOSO EPISODIO DEL MORO ENCANTADOR DE SERPIENTES

Vamos a entretener hoy el humor, amargo desde hace algún tiempo, con una información que, si no nos hubiera sido dada por un periodista serio, corresponsal de probada honradez profesional, parecería un cuento.

La cosa sucedió hace pocos días en Granada.

Con motivo de las fiestas del Corpus —¡qué habrá sido de aquellas fiestas luminosas maravillas de color!—han llegado a la ciudad de la Alhambra unos moros tetuaníes. Los moros suelen venir a Granada como a una especie de Meca artística. Gozan de la ciudad aun más que nosotros porque en la Alhambra, y en sus rumorosos bosques, encuentran inefables delicias, cuyo secreto está vedado a los cristianos. Alguna vez me ha acontecido seguir por las salas y salones de la Alhambra los pasos de un musulmán. Para mí, el espectáculo residía entonces en el musulmán mismo, más que en los alicatados, filigranas y reflejos del palacio de Boabdil. Aquel viajero, vestido con blancos ropajes, iguales a los que vistieron en otros tiempos los cortesanos de los califas y de los emperadores árabes, recorría lentamente las estancias de la Alhambra en cada una de ellas se detenía como extático, leía o interpretaba las inscripciones coránicas, y a juzgar por su mirada absorta, quieta, soñaba con mundos lejanos, con misteriosos paraísos, de los que el alcázar granadino era a modo de resumen terrenal.

Hasta hace unos cuantos años solía ser raro que los musulmanes de Marruecos visitaran Granada. No cruzaban el estrecho con mucha frecuencia, ni en gran número. Vinieron los primeros turistas de Tetuán, de Tánger, de Melilla y del Rif central; y tales cosas debían contar cuando regresaban a sus cabilas, que la afición moruna a España comenzó a difundirse, y ahora, el mejor destino que un musulmán marroquí cree poder dar a sus pesetas, consiste en invertirlas visitando algunas ciudades andaluzas. Entre todas ellas, la preferida, la más entrañablemente amada es la noble Corte mora que, sobre las orillas del Darro, en una colina musical por las fuentes y por los pájaros, entre árboles centenarios, guarda el más prodigioso palacio que pudieron crear las imaginaciones de Oriente.

Se celebran estos días las tradicionales fiestas del Corpus. Desde Tetuán llegaron, hace una semana, moros ricos, moros menos ricos, vendedores de zoco y de calleja que han conseguido ahorrar unos cientos de monedas de plata: acompañándoles venía una representación de la Guardia Jalifiana; magníficos soldados de gran fuste, lujoso atavío y paso gimnástico.

No podía faltar, naturalmente, el encantador de serpientes: ese tipo jamás ausente del zoco, que fascina a las serpientes mientras cerca de él suena el monótono violín unicorde, se azotan y golpean los fanáticos de las cofradías marroquíes, o recita pasajes del Corán el sacerdote más anciano de la cabila.

Vino con los turistas un encantador de serpientes, y se sentó en espera de que llegaran las gentes a admirarle. Sin duda, el tal encantandor trabajaba por cuenta de cualquiera de los moros viajeros; o acaso era su empresario algún español de esos que pululan por los mercados de Marruecos, y que hacen allí entre los cabilleños, una vida tan extravagante como pícara y pintoresca.

El caso es que un buen día, cuando hubo sonado la hora en que el moro fascinador debía empezar su trabajo, se produjo un hecho divertido gracioso eco de la situación española, remedo caricaturesco de nuestras luchas sociales.

Salieron a relucir las serpientes y empezaron a moverse en interminables eses delante del encantador. El público esperaba que este iniciara su juego. Pero nada; permanecía quieto, inexpresivo, indiferente, como si se hallara lejos de aquel lugar... El público se impacientaba y sobre todo —superstición— aquellas bichas brillantes dibujaban una especie de contoneo cerca de algunos de los circunstantes, los cuales, naturalmente, iban retrocediendo, con gran cuidado, temerosos de que las cosas no acabaran bien.

No sé si fué alguno de los moros viajeros o el empresario musulmán o el español pintoresco quien reclamado por el público se acercó el encantador y le ordenó empezar su trabajo. Tarea inútil. El tetuaní continuaba inalterable. ¿Qué ocurría? Simplemente esto: al llegar a Granada, alguien habló con el artista de la fascinación, y le pidió informes acerca de las condiciones en que trabajaba. Ignoro cuales serían estas, aunque me imagino que con el producto de los encantamientos no podría mandar construir un mirador como el de la bella Lindaraja.

—¿Por qué trabajas con un salario tan escaso?—debieron insinuarle

El moro interrogaría:

—¿Y qué puedo hacer?

—Pide más sueldo.

—Declárate en huelga.

—¿En qué consiste eso?

—Limítate a cruzarte de brazos, a mirar al cielo y a dejar que las serpientes hagan lo que les plazca.

—¿Y si a pesar de eso no me aumentan el salario?

—Nosotros te apoyaremos.

Dicho y hecho. El encantador de serpientes se negó a encantar a los animalitos. Pidió aumento de sueldo. No se lo dieron. Entonces, se declaró en huelga. Acudieron inmediatamente los soldados de la Guardia Jalifiana, y quisieron obligarle. Pero se habían olvidado de que Granada pertenece a la República española; está gobernada por un Frente popular y vive en lucha de clases. Creyeron sin duda encontrarse en Tetuán, capital de un virreinato o vicesultanato absoluto, en donde la voluntad del Jalifa, soberano de Marruecos septentrional es decisiva, en nombre de Alá y de Mahoma su profeta. Los guardianes del Jalifa tuvieron que dejar en paz los mosquetones. El encantador de serpientes tenía el apoyo de sus amigos, de sus camaradas. No hubo más remedio que ceder. O se le daban las tres pesetas de aumento de salario que el buen moro reclamaba o no había encantamiento. Se le entregaron las tres pesetas, y entonces cesó esta huelga de brazos caídos que ha dejado estupefactos a los moros visitantes.

Brava y curiosa señal de los tiempos; de estos tiempos españoles en que hasta los encantadores de serpientes que nos llegan de Africa acabarán pidiendo que les aprueben en el Jurado mixto correspondiente unas bases de trabajo. Creíamos que el pleito taurino era el colmo de la tendencia proletarizante; pero Granada con su encantador tetuaní ha venido a rebasar ese colmo y nos ha servido un episodio interesante.

Madrid, 15 de Junio de 1936.

MANUEL AZNAR.

EL EMBAJADOR DE ESPANA HIZO UNA VISITA AL CENTRO GALLEGO RECORRIENDO SUS DEPENDENCIAS

Su visita dió lugar a que se cambiaran discursos en los que palpitaba la más intensa fraternidad. Luego se le ofreció un espléndido agasajo. Dos brindis

El Excmo. señor embajador de España, don Domingo Barnés, visitó en la tarde de ayer el edificio del Centro Gallego. En la puerta principal le esperaban el primer vicepresidente, señor Cayetano García Lago, y los señores Evencio Rodríguez, Jesús María Bouza, Lcdo. Secundino Baños, Norberto Soliño, Avelino Rego, Antonio María Souto, Francisco Malvárez, y el doctor Alfredo Blanco Guerra.

El señor embajador iba acompañado por el primer secretario, señor Miguel Espeliús; el segundo secretario, señor Manuel Alvarez Raymúndez, y el cónsul general, señor Jaime Montero.

Don Domingo Barnés visitó todas las dependencias del palacio gallego, deteniéndose en la biblioteca, donde conversó con el señor Marcote. En el salón de actos vió los preparativos de la exposición escolar que esta noche se inaugura. Tuvo cálidas frases de elogio para las actividades que iba observando.

Después, en el salón de la presidencia, el titular señor García Lago, pronunció el siguiente discurso, dando la bienvenida al señor embajador:

«Excelentísimo señor Embajador de la República Española:

«Un deber de cortesía, en esta ocasión gratísimo para mí, es el que me otorga el alto honor de dirigiros estas palabras en nombre de la Comisión Ejecutiva, de la Asamblea de Apoderados y de todos los socios del Centro Gallego de la Habana, palabras de bienvenida y de gratitud por vuestra visita como embajador de nuestra patria.

«La vida de esta institución se desenvuelve tranquila y serena, en el cumplimiento de sus humanitarios fines benéficos y culturales, sin que la perturben otros apasionamientos de sus asociados, en su mayoría españoles, nacidos en la plácida y laboriosa región gallega, pero cada vez que, como ahora, siente la afectuosa y gentil proximidad de la Madre Patria en la persona de su representante ante el Gobierno del país hospitalario y acogedor que nos cobija, una sacudida de patriótica satisfacción estremece el cuerpo social que recibe complacido y emocionado la señalada distinción de que es objeto.

«Nuestra casa de salud «La Benéfica»; nuestro importante plantel educativo «Concepción Arenal», y este palacio, en el recibimos el honor de vuestra visita, son los hermosos frutos que podemos ofreceros, conquistados a través de muchos años de cooperación y esfuerzos, y también nuestro cariño y respeto personal hacia vuestra excelencia.

«Recibidlo, pues, señor embajador, junto con nuestros más fervientes votos por vuestra ventura personal y por el constante éxito de vuestra elevadísima representación».

Don Domingo Barnés contestó a las palabras del presidente del Centro Gallego, diciendo que el pasado de España ya no es de España, sino de Cuba misma. Incorporada esta España a Cuba por la labor de los españoles en esta isla. Si somos hijos del pasado—dijo—somos padres del porvenir. A veces me pregunto cuál será el porvenir de los españoles en América, y la respuesta la hallo en la actitud que tomemos, que ha de ser leal y sincera, de cooperación con Cuba, aportando nuestra iniciativa y esfuerzo correspondiendo a la hospitalidad de este bello país. No he venido—aclaró—a hacer política, sino labor patriótica, de unión, no de partidarismo. Todos los españoles pueden hacer política, menos yo, porque soy el embajador de todos ellos. La característica de toda mi vida ha sido la sinceridad, y lo mismo expondré mi criterio leal y cordialmente a unos que a otros.

Tanto el señor García Lago como don Domingo Barnés fueron muy aplaudidos.

En el álbum que le fué presentado escribió lo siguiente:

«Un homenaje entusiasta al espléndido Centro Gallego, a los hombres que lo levantaron con glorioso esfuerzo y a los que ahora saben regirlo.—(Fdo.) **Domingo Barnés**».

Finalmente la concurrencia fué obsequiada con champán y dulces.

El Lcdo. Secundiño Baños levantó su copa felicitando al embajador y diciendo que sus palabras debían ser esculpidas en el Centro Gallego. Brindó por la felicidad de España y de Cuba, contestando don Domingo Barnés con votos por la prosperidad de Galicia, España y Cuba.

En un edificio en construcción, en Madrid hizo explosión una bomba que ocasionó pérdidas de consideración

Accediendo a los ruegos formulados por el gobierno de Venezuela, España enviará a dicha república a un inspector y un detective para que reorganicen la Policía de ese país

MADRID, julio 2. (AP).—Tiroteos que se atribuyen a los conflictos sociales han sido la causa de la muerte de dos personas y de que otras dos recibieran heridas graves.

Scot Hood resultó muerto en Barcelona a las 12.15 de la tarde de hoy y el panadero socialista Valeriano Oliva perdió la vida en Madrid en los momentos en que salía de una panadería de la calle Santiago.

Un sobrino de Scot Hood se encuentra al borde de la muerte en la ciudad condal. Por otra parte, varios desconocidos hirieron al fascista Díaz Mora, provincia de Toledo, cerca de Madrid.

La Policía, armada de bombas químicas, fué enviada al convento de la Encarnación, situado en la calle de San Quintín de esta capital, para suprimir los grandes carteles que aparecieron en las paredes del edificio, en los cuales se hacía un llamamiento a los fascistas para que «salven a España».

Un edificio en construcción en la calle de Zurita sufrió considerables daños a causa de la explosión de una bomba de gran tamaño que rompió los cristales de gran número de casas vecinas.

AGENTES ESPAÑOLES REORGANIZARAN LA POLICIA VENEZOLANA

MADRID, julio 2. (AP).—El Gobierno de Casares Quiroga accediendo a los ruegos del Gobierno de Venezuela ha acordado que el Inspector de la Policía señor Gregorio Rajai y el detective del Bureau de Madrid señor Rafael Martín vayan a Venezuela para reorganizar el sistema policíaco de dicha República suramericana.

Relaciones entre Toledo español y Toledo de Ohio

El delegado americano irá a inaugurar el teléfono automático en esa ciudad

MADRID, julio 2. (AP).—Germán Erausquin, secretario del Comité de Relaciones de Toledo, Ohio, con Toledo, España, será honrado el domingo próximo durante las fiestas que se celebrarán en la Toledo española.

Se ha encargado al señor Erausquin que sea quien inaugure el servicio telefónico automático en la provincia.

Asistirán a la fiesta de inauguración del servicio el Embajador de los Estados Unidos y representaciones del Gobierno español.

Créese que Erausquin, quien ha hecho un viaje especial a España con el fin de estrechar las relaciones entre las dos Toledos, la española y la americana, será condecorado con la Orden de la República.

DOS MOTORISTAS MUERTOS

VITORIA, julio 2. (SE.)—En el cruce de la carretera de Naclares de la Oca con la general de Madrid, chocaron los motoristas Claudio Ferrero y Víctor Pérez contra una camioneta, resultando muertos los dos citados.

Dos enmiendas de las derechas al proyecto de ley de amnistía serán causa de debates muy interesantes

En una de ellas se pide que sean comprendidos en la citada ley los supuestos delitos cometidos durante la represión de la revolución en Asturias y es considerado peligroso

MADRID, julio 2. WP. La sesión celebrada ayer noche por las Cortes terminó a las cinco de la madrugada de hoy.

Comenzó con el dictamen para el rescate de los bienes comunales, que fué muy combatido.

Con motivo de la interpelación del señor Cid sobre la situación del campo, los socialistas presentaron una proposición incidental.

Contestaron al ex ministro agrario señor Cid los ministros del Trabajo y de Agricultura.

Después el señor Calvo Sotelo expuso el doble fenómeno económico de la descapitalización y el social de proletarización del país, señalando remedios a los tremendos males que sufre la agricultura.

Hablaron a continuación el Conde de Rodezco, el Marqués de Villabrágima, el señor Florenzo y otros diputados, que consumieron los turnos reglamentarios.

Como dato interesante de la sesión de Cortes de ayer merece destacarse que después de la actuación del Presidente que desamparó los derechos de Calvo Sotelo, este se dirigió a Martínez Barrio, lleno de indignación, y dijo: «He terminado, señor Presidente».

La minoría derechista aplaudió calurosamente y el señor Martínez Barrio dijo: «Si estos aplausos significan una censura para esta presidencia, más que por nadie lo sentiría por vosotros».

El señor Aza, diputado cedista, replicó al presidente, diciendo:

«Significan un homenaje al valor del señor Calvo Sotelo».

Estas palabras fueron causa de que los diputados de la mayoría, saltaran al hemiciclo tratando de agredir al señor Aza, interponiéndose los secretarios para evitarlo.

El presidente, en medio de un griterío ensordecedor, ordenó la expulsión del señor Aza del salón de sesiones.

En la sesión de hoy, la Cámara, que estuvo muy desanimada, discutió los proyectos de ley de rescate de los bienes comunales y ampliación de la amnistía, aprobándose el artículo primero del segundo.

El ministro de Justicia ha declarado a los periodistas que los únicos momentos de interés en el debate de la amnistía serán promovidos por la enmienda de Calvo Sotelo, pidiendo que se amplíe a los militares amnistiados el 10 de agosto, permitiéndoles su reingreso en el Ejército, así como otra enmienda de las derechas pidiendo se amnistíen los presuntos delitos por la represión de la revolución de Asturias.

Entiende el ministro que ambas enmiendas son inadmisibles, porque los militares del diez de agosto fueron amnistiados por las derechas y no corresponde a las izquierdas ampliar la amnistía.

En cuanto a la segunda dijo que el debate pudiera resultar altamente peligroso.

SE INAUGURA LA II EXPOSICION DE INDUSTRIAS MARROQUIES Y GRANADINAS

GRANADA, julio 2. (SE.)—Con la asistencia del Ministro de Industria y de las autoridades ha sido inaugurada la II Exposición de Industrias Marroquíes y Granadinas. El señor Alvarez Buylla pronunció breves palabras, declarando abierto el certamen. Se dieron vivas al Presidente de la República y a España.

Un ciudadano de Escocia pereció a tiros en Barcelona

Posible inconstitucionalidad del decreto que obligó a la readmisión de los obreros

MADRID, julio 2. AP. Un nativo de Escocia, Joseph Mitchell Hood, de 55 años de edad, resultó muerto y su sobrino Laurence Hood, de 20 años de edad, herido gravemente hoy cuando se dirigían a trabajar en una fábrica de tejidos de propiedad inglesa, en Barcelona.

Ambos fueron objeto de una agresión a tiros, que se atribuye a dificultades de carácter social. La policía hace activas gestiones para detener a los agresores.

En Madrid, un panadero socialista fué muerto cuando salía de una panadería.

SERA DECLARADO INCONSTITUCIONAL EL DECRETO DE READMISION DE LOS OBREROS

MADRID, julio 2. AP. La posibilidad de que 60.000 obreros que fueron readmitidos en virtud del decreto que dictó el gobierno después de la victoria de las izquierdas en las elecciones de Febrero, vuelvan a ser separados de sus empleos por los patronos, se comentaba esta noche en los círculos políticos.

Circula insistentemente el rumor de que el Tribunal de Garantías Constitucionales que se reunirá mañana declarará que el decreto en cuestión es inconstitucional.

Cerca de 60.000 obreros fueron despedidos en Octubre de 1934 de los departamentos del gobierno y empresas particulares por haber participado directa o indirectamente en la revolución.

Los patronos apelaron al Tribunal de Garantías Constitucionales contra el decreto del gobierno que les obligó a readmitir a los obreros despedidos.

ESPAÑA A VISTA DE PAJARO

La boca del padre Miño

EL padre Miño, a estas horas, es río esencialmente labrador. Veta de agua entre viñedos...! Hoja de agua entre maíces...! Música de agua entre canción de pinos...! Toda la torrentada de sus aguas, es hoy un riego de huerta. Cuando se acerca al mar, para morir, en vez de abrirse en estrépitos, no hace más que extinguirse en armonías...

El padre Miño, a estas horas, cuenta los años heroicos de su maravillosa juventud por los pinos, por las cepas, por las rosas de su cauce. Ganó su tierra dos veces, el padre Miño guerrero, que aún debe sujetar en sus arenas estrofas y resonancias de temas poemáticos remotos... Ganó su tierra dos veces, una, a golpe de tizona, vuelo de dardo, acoso de puñal; y la otra a filo de azada, corte de reja y gota de sudor. El padre Miño guerrero, es hoy el Miño labrador fecundo, que en las orillas meigas que recorre —una de Portugal y otra de España— pone en maraña frondosa la vegetación ubérrima que ha de reventar más tarde en muchedumbre de panojas de oro y de racimos de púrpura...!

Es la lección de España, el padre Miño. Aún hablan a estas orillas, las almas, y los hombres, y las cosas, de la geografía de Estrabón. Primitivismo caliente, espíritu tenaz, músculo duro... Ansia de independencia inextinguible; hervor de supersticiones en las profundidades del carácter; gesto de eternos desdeños para las inclemencias del destino... Todos los claro-oscuros que llenaban el terrazgo norteño lusitano y este terrazgo galaico, en la geografía de Estrabón, aún laten, extensamente, en toda la extensión de ambos terrazgos, con palpitación continua. Podrán agazaparse alguna vez, entre actividades nuevas, tan varias en sentido y en matiz; pero en cuanto las roza alguna luz, alguna inspiración, alguna sombra que llega impensadamente de tenebrosidades apartadas, de almas y de hombres álzase esta voz:

—Estamos prontos...!

Y aparece el celta.

Es la lección de España, el padre Miño, que ayer llamaba a sus hombres para la eterna gesta de combate. Hoy pasa lento, en la noche, con hondísimo murmullo de agua que se desliza en una masa... No hay savia de terruño que él no dé; no hay fibra de raíz que él no alimente: no hay gleba de tablas que él no humedezca... Y cuando asoma la mañana fría, llena de brisas de río, sacudida de ráfagas de mar, agujereada, apenas, por entre la ceniza de las nubes, de líneas pulviculas de sol, hoy dice el padre Miño su llamada, en todas las casitas de sus bordes:

—Es la hora...!

Y es la hora... Todos los surcos del agro se van llenando de celtas que despiertan las savias y las fibras al golpe del azadón, y conquistan sus tierras nuevamente, día a día, intante a instante...

EL HOMBRE COMO RAIZ

Ay del país en que el hombre no se parezca a su tierra, dando sensación de llana donde la tierra se derrame en llana, y sensación de cumbre donde en cumbre...! La fuerza atroz de la Castilla histórica, toda madre y toda pecho, brotó como chortal inextinguible, de esta semejanza plena. Castilla la tiene aún: Asturias la conserva todavía en varios de sus picachos: Galicia y Portugal aún la defienden en estos bordes del Miño... Los hombres que los roturan, todavía en estos bordes son raíz: con la azada, sobre el surco, doblados en la labor, son pedazos de tierra que trabajan sobre las tierras inertes...!

Estos pedazos de tierra, los inertes, tan mimosos, parecen tener oro en todas partes, como si se lo diera el padre Miño. Hay oro en las espigas de maíz: hay oro entre las guías de las vides; hay oro sobre los flecos que levanta a las nubes el pinar... Hay oro a chorros, abrasado en lumbres, por el cielo y por la ría, en los desangramientos del crepúsculo... Lo hay, sobre todo, cuando se abre el Miño como una laguna inmensa, antes de dar a los mares la plenitud azul de su corriente. Sobre este borde, en España, tiene La Guardia un puesto de vigía. Sobre este borde, asimismo, tiene Caminha un puesto en Portugal. Son pueblos donde resumen sus hondos caracteres esenciales los pueblos de ambas regiones. Los dos mimados del agua: los dos sonoros de historia: los dos festoneados de jardín.. No se abre el río en laguna cerca de su acabamiento para poderlos separar mejor: son sólo una unidad, ellos y el río, y ábrese el río en laguna para que se adormezcan sus corrientes de los ímpetus que arrastra, y para que le queden, en su margen, en vez de hilas de piedra que romper, extensiones de arena que besar...!

Una unidad, este río, estos pueblos, estas tierras... Celtas como raíces a ambos bordes, y campos como vergeles, y cruceros como hitos. El mismo intenso misterio que viene de larguísimas honduras: el mismo temeroso calofrío que nace en lontananzas ancestrales: el mismo espíritu intacto que surge en las más bravas lejanías... El río une los bordes como un broche: la nube que se tiende encima de él, pone sobre entrambas tierras la misma línea de nácar. Las campañadas que vibran en las torres de ambas márgenes, crúzanse alegremente sobre el río con vuelos de gozo.

Y así, todas las cosas de estas tierras, y así todos los hombres de estas tierras, y así todas las almas de estas tierras que pasan de un lado al otro, aún pueden repetir esta verdad, en donde quiera que estén:

—Hermana tierra...!

Hermana tierra: así...!

Es la oración de la raza.

C. CABAL.

CARTERAS PARA DOCUMENTOS

VARIEDAD DE ESTILOS Y PIELES

MODELOS DESDE $1.50

LA CASA DEL PERRO
NEPTUNO 38 HABANA

UNGUENTO MONESIA
ABRE, ENCARNA Y CIERRA, DIVIESOS, GOLONDRINOS, LAMPARONES, SIETECUEROS, UNEROS, PANADIZOS, LOBANILLOS, GRANOS Y CURA, LLAGAS, ULCERAS, TIÑA Y DEMAS AFECCIONES DE LA PIEL
60 AÑOS DE CURAS MARAVILLOSAS

M.E.C.D. 2016

DOBLE HEADER DE LA JUSTA DE FUERZAS ARMADAS HOY EN LA TROPICAL

SE ESPERA QUE PICAZO Y BOFFILL INICIEN EL JUEGO DE LAS ESTRELLAS AMATEURS, MANANA

DESDE EL BULL PEN

Gehrig vs. Babe Ruth y Ty Cobb. Oh, no, Mister McCarthy! El Brooklyn tiene pérdidas. Joe Louis aprenderá un nuevo ataque y defensa. La teoría de un periodista de Boston sobre la pelea de Schmeling y Louis. Terry tendrá que explicarse. Otros comentarios deportivos de actualidad

(Por PEDRO GALIANA)

Marse Joe McCarthy, de los New York Yanks, dice ahora que Lou Gehrig es el más notable pelotero de todos los tiempos, y nosotros sospechamos que Marse Joe está "cubriendo demasiado territorio" en esta afirmación... Gehrig es una gran figura dentro del baseball, y una estrella moderna del game, pero antes de que llegue donde llegaron Babe Ruth y Ty Cobb tendrá que caminar todavía un buen trecho... Los expertos americanos están abochornados ahora, por no haber descubierto a tiempo la debilidad de Joe Louis... Dizzy Dean Martin está corriendo nuevamente como en 1931, cuando se burlaba de Cochrane en la serie mundial... Todo el mundo está diciendo ahora que los Cardenales tienen la mejor novena de la Liga Nacional, y afirman que ganarán el pennant—si Frisch maneja bien a sus pitchers... Algunos "outsiders" insisten en asegurar que Mickey Cochrane ha catcheado ya el último game de su carrera... Según Eddie Barrow, Frankie Crosetti es el verdadero responsable del alza de los Yanks... (Probablemente es el player a quien menos habrá que aumentarle en 1937)... Los Yankees siguen temiéndole más al Detroit que al Boston Red Sox... Incidentalmente, el New York ha superado a todos los clubs en la temporada.

Los Dodgers de Brooklyn ganaron $650,000 en 1932, pero actualmente tienen pérdida de $250,000... (Esto demuestra que el boycott que se le hace a la novena está haciéndose sentir)... Francois Albertini, viejo agente de publicidad de Madison Square Garden, que se precia de haber estado siempre al lado de los triunfadores en las peleas de importancia, seguirá a Jimmy Braddock si éste acepta las proposiciones del Big Bad Wolf (Mike Jacobs)... Se dice que Eleanor Holm, famosa campeona de natación en el nado de espalda, sostiene alta rivalidad con las hermanas Kompa... Recientemente, Miss Holm derrotó a las dos hermanitas, estableciendo un nuevo record mundial... Maxie Bishop, que fué segunda base de los Atléticos de Filadelfia por largo tiempo, tiene intención de comprar al club Portland, de la Liga del Pacífico... Incidentalmete, en San Francisco hay un periódico que regala $50 al fanático que adivine el batting-average que ha de alcanzar Joe Di Maggio en una semana... Jack Blackburn enseñará ahora a Joe Louis un nuevo sistema de ataque y defensa... Y Mike Jacobs dice que la próxima vez que Louis inicie su entrenamiento, Mrs. Louis se quedará en casa...

Los Gigantes celebrarán la fiesta de aniversario de la Liga Nacional, el día 13 de Agosto... Larry Rosenthal, el nuevo outfielder de los Blancas estuvo en la Habana con los Dodgers de Brooklyn en la Primavera de 1931... Un periodista de Boston ha juzgado la pelea Schmeling vs. Louis en una forma más simpática que los que han hablado de las drogas... Este buen señor dice: Los promotores dejaron que Schmeling venciese a Joe Louis, porque si Joe ganaba hubiera sido desdichado que un pugilista de color noquease después al campeón mundial Braddock, nacido en los Estados Unidos... La próxima pelea será entre Alemania y América... Si Schmeling gana, nadie objetará nada por tratarse de un blanco... Entonces, Louis iniciará un brillante come back y será firmado para pelear con Schmeling... Y si gana, su triunfo será sancionado por los americanos, porque Schmeling es alemán y Louis lucirá un héroe por haber devuelto el campeonato a América!!!... (¿Qué les parece este enredo?)... Tommy Bridges es el único pitcher del Detroit que ha podido mantenerse firme en medio de la mala racha que persigue a los Tigres desde que se inició la season...

Los Cubs de Chicago sólo hablan del pennant, pero algunos observadores imparciales estiman que la novena caerá tan fácilmente como ascendió... Esto, aun cuanto todos reconocen que con la adquisición de Curt Davis al club de Grimm tiene el mejor pitching staff de la Liga... Si los Gigantes no ganan este año, Terry tendrá que ponerse algodón en los oídos para no escuchar lo que los fanáticos de New York han de decirle... Terry tuvo la oportunidad de variar el destino de los Giants, comprando a Davis a los Phillies, y no verificó la transacción por regatear unos cuantos pesos... Vernon Gómez insiste que a su brazo no le pasa nada y dice que tiene tanta velocidad como otros años, pero por una razón u otra, los players enemigos le están bateando con regularidad y esto tiene hablando en chino a McCarthy... Este comentarista ha recibido múltiples cartas pidiendo el retorno de las "Reminiscencias", que dejamos de publicar por entender que estábamos cansando la atención de todos... Si el deseo de que se vuelvan a publicar es realmente unánime, la columna podrá **entrar en cancha** dentro de poco tiempo... ¿Qué dicen ustedes a esto, babies?

¡A PICO Y ESPUELAS..!

—¡Suerte te dé Dios, hijo...!

(Por Carlos M del Calvo)

Complaciendo a algunos lectores hemos publicado algunas anécdotas, pero hoy nos llega una carta en que un lector nos dice que esos cuentos que hemos publicado son muy viejos y que desearía le contásemos algo de esta misma temporada.

En las lidias de gallos el factor decisivo es la suerte y los que creen que lo saben todo ignoran mucho. Por eso se presentan cosas muy curiosas.

Hay quien va a presenciar las peleas y no apuesta hasta que no la cree decidida. Así por ejemplo es Catalino Collazo.

Algunas veces, varias logra jugar y gana algunos pesitos porque siempre hay quien teme que la pelea dé vueltas y quiere taparse, pero alguna vez se cae ésta y de un golpe larga todos los pesos sueltos.

Una persona, muy simpática y pintoresca si se quiere, entre los aficionados habaneros, es Benito Vega.

Benito juega fuerte en sus gallos y en los que no lo son y cuando éstos tienen decidida la pelea siempre le gusta taparse de onza a tres pesos y hasta de 30 a 1.

Por esa razón siempre que su gallo parece decidir, hay un grupo de individuos en la valla que corren hacia él, cuando pueden burlar al estanquero y si no le gritan: ¡Benito, a tres pesos, a dos, etc.!, y él siempre bota de esa manera algunos pesos, pero también cuando su gallo se cae después de haber estado ganando, gana bastante dinero.

Este año un gallo de él estaba peleando en el Hipódromo contra un cenizo del señor Francisco de la Sierra y el de Benito estaba completamente deshecho de 20 a 1 en contra, cuando pudo rebatir en una picada y largó al de Chinchin dando saltos, y estirándose y boqueando como si estuviera muerto. Benito pidió entonces 20 a 1 y más de veinte veces le gritaron, ¡Conmigo!, por lo que tuvo que decir: ¡No va, caballeros, que son muchos!

Junto a nosotros estaban sentados los señores Joaquín Pintado y doctor Chacho Fernández, ambos considerados como expertos en el juego y sobre todo en los golpes y dijeron a la vez: Benito está loco, pues eso es botar el dinero pues el cenizo está muerto!

Leocadio Santacruz, uno de los galleros más astutos que conocemos, le gritó a Benito, que le tomara 20 a uno y éste se lo aceptó.

Fueron los gallos a una prueba y Lazo tomó el que parecía muerto y lo movió un poco y lo puso en la raya y salió tan campante como si no se hubiera muerto un poco antes y avanzó hacia el de Benito y siguió propinándole leña hasta acabarlo.

De todo ello no hubo más que una víctima que fué Leocadio y un error grande de los inteligentes.

Poco tiempo después hablamos con Leocadio de ese incidente y nos dijo:

«La gente dirá lo que quiera pero a aquel gallo yo lo vi morirse.»

Pasan los Nats de Washington al tercer lugar

Con Whitehill en el box le ganaron ayer a los Atléticos para asegurarse en el tercero

FILADELFIA, Julio 2 (AP)—Earl Whitehill se mostró fuerte en los pinches hits, y logró superar a Dusty Rhodes con score de 4 por 3, para dar a los Senadores de Wáshington una buena victoria.

Los A-s pusieron las carreras del empate y la victoria en las bases, pero Moses murió en un foul y Puccinelly elevó un palomón a Stone.

El score:

WASHINGTON

	V.	C.	H.	O.	A.	E.
Chapman, cf.	4	0	2	2	0	0
Lewis, 3b.	4	0	0	1	3	0
Kuhel, 1b.	3	0	1	10	0	0
Stone, lf.	4	0	0	4	1	0
Travis, rf.	4	2	1	3	0	0
Bolton, c.	4	1	2	2	0	0
Kress, ss.	4	0	0	2	2	1
Bluege, 2b.	3	1	1	3	2	0
Whitehill, p.	4	0	1	0	4	0
Totales	34	4	8	27	12	1

PHILADELPHIA

	V.	C.	H.	O.	A.	E.
Finney, 1b.	4	0	2	11	0	0
Newsome, ss.	3	0	1	1	2	0
Moses, cf.	5	0	1	4	0	0
Puccinelli, rf.	4	2	1	2	0	0
Higgins, 3b.	4	1	2	1	3	0
Johnson, lf.	2	0	0	2	0	0
Niemic, 2b.	4	0	1	4	6	0
Hayes, c.	4	0	0	2	0	0
Rhodes, p.	3	0	0	0	0	0
Dean, x.	1	0	0	0	0	0
Totales	34	3	8	27	12	0

x Bateó por Rhodes en el 3o.

Anotación por entradas:

Wáshington	030	001	000—4
Philadelphia	000	002	010—3

Empujadores: Bluege 2; Chapman Bolton; Johnson; Niemic 2. Two base hit: Bolton. Stolen base: Bolson. Sacrifices: Newsome. Double plays: Niemic a Newsome a Finney; Stone a Bluege. Quedados en bases: Wáshington 5; Philadelphia 10. Base por bolas: Whitehill 5; Rhodes 2. Strikeouts: Whitehill 1. Umpires: Kolls, Moriarty y Basil. Tiempo: 1:58.

Piden que sea Picazo el que abra el desafío

Creen que el zurdo del Teléfonos tiene la experiencia necesaria para producir el éxito

«Envíen a Narciso Picazo a la lomita en el encuentro de mañana sábado en el Stadium de La Tropical; proporciónenle de paso tres bates buenos a José Luis García, Ealo y Felino de Cárdenas y la Liga Nacional tendrá a mano un chance formidable para capturar la decisión del juego frente a las Estrellas de la «Liga Social».

Así nos dijo ayer un viejo partidario del viejo circuito, quien ha seguido paso a paso el proceso de este interesantísimo choque, que tiene totalmente revolucionado el sector amateur.

«Seguro, hombre. La Liga Nacional tiene un chance formidable de ganar, pero el manager Prado tendrá que barajar bien a sus hombres. Y Picazo, por su experiencia, su habilidad y su sangre fría, debe ser el pitcher inicial del gran encuentro».

Nadie sabe, desde luego, cómo ha de colocar el doctor Prado a sus jugadores y cada cual hace sus cálculos Lo único cierto es que el team de la Liga Nacional está preparado y que dará que hacer desde el primer momento.

Puede que Palencia juegue el short con Valdés en la intermedia, y que más tarde Castillo se haga cargo del campo corto con Zaldívar como compañero. Miguelín López puede catchearle a Mayor y a Domínguez, y Requera o el que resulte designado, puede trabajar con Decall y Picazo.

El team de la Liga Nacional tiene punch, está bien preparado y comprendiendo la importancia del game, dará desde temprano todo lo que tiene para evitar la derrota.

UNA LUCHA RENIDA

La lucha de mañana ha de ser reñida. De esto no cabe duda. Y servirá para saber cuál de los dos circuitos tiene el mejor material basebolero entre los aficionados. El team que no juegue como es debido pagará las consecuencias, y por esto los dos managers se proponen emplear sus mejores hombres.

El encuentro comenzará a las tres en punto de la tarde, y la entrada costará solamente 20 centavos.

El choque es a beneficio del Asilo de Ciegos y en el mismo estarán en actividad los mejores peloteros que hay actuamente en el amateurismo.

EL TEAM DE LA SOCIAL

La selección de la Liga Social no se considera vencida, ni cosa que se le parezca. Los muchachos han practicado secretamente, y el manager Coyula anuncia un lineup sorprendente, que ha de marear a sus rivales.

Boffill luce el indicado para abrir, seguido de Scott, Monteagudo y los demás.

Debido a la suspensión que ha sido impuesta por la Liga Social, a los señores Manuel Avoy y Luis Sansirena, el primero no podrá ocupar su puesto en el grupo de jardineros de la selección de estrellas sociales, para el gran match del Sábado cuatro, entre las selecciones de los dos circuitos amateurs.— Roberto Delgado, el pimentoso outfielder de la Escuela de Comercio, ocupará el puesto de Avoy en la selección de la Liga Social. En cuanto al de coach que sustituya en sus funciones a Luis Sansirena, tenemos entendido que la Liga escogerá entre Nicolás Párraga (Parraguita), que fuera estrella de los jardines en el Club Atlético de Cuba, y Cheo Prieto, otro veterano de cien batallas que aún no acaba de retirarse del base ball amateur.

En el segundo de esta noche en el Jai-Alai, Echevarría y Vallejo contra Creus y Fares

En el partido adicional se jugó un horror, ganándolo Elizondo y Maguregui. Buenos partidos para hoy. Magníficas quinielas. Colosales pagos anoche en el Palacio de los Gritos

SEÑALAN LOS PROBABLES LINE UPS DEL GRAN GAME ESTELAR DE MAÑANA

Los probables line ups del de las Estrellas, según los informes ue tenemos, son:

LIGA NACIONAL

Castillo, ss.
Cárdenas, 3b.
Quilla Valdés, rf.
J. L. García, lf.
Nieto, 1b.
Fajo, 2b.
Torres, cf.
M. López, c.
A. Mayor, pitcher.

LIGA SOCIAL

J. Pérez, cf.
G. Guerra, rf.
Mirabal, 2b.
R. Vega, 3b.
N. Corbo, lf.
M. Docal, 1b.
Gallardo ss
González, c.
Boffill, pitcher.

GRAN DOBLE HEADER HOY EN LA TROPICAL

Los clubs que compiten en el hermoso campeonato que están afreciendo las fuerzas armadas en el Stadium de La Tropical tienen anunciado para hoy un importante doble header. En el mismo se jugará interesantísima pelota y puede decirse desde ahora que los fanáticos gozarán de interesantes exhibiciones.

Los matches anunciados son:

A la 1: Policía vs. Regimiento 5.

A las 3: Marina vs. Regimiento 7.

El team de la Marina abrirá el juego con Forbes y espera encontrar de opositor a Pimpi Valiente. Ignacio Ruiz pitcheará por la Policía frente a Monolo Fortes, del Quinto Distrito.

Serán éstos dos duelos de pitchers de interés.

Para esta noche se ha combinado un buen programa de interesantes partidos.

PROGRAMA OFICIAL PARA LA FUNCION QUE SE CELEBRARA ESTA NOCHE

(A LAS 8 Y MEDIA)

PRIMER PARTIDO, A 30 TANTOS: Morales y Malluquiza, blancos, contra Iturrino y Salazar, azules. A sacar, ambos, del cuadro 10, con ocho pelotas finas.

PRIMERA QUINIELA, A 6 TANTOS: Morales, Salazar, Creus, Echeverría, Malluquiza y Fares.

SEGUNDO PARTIDO, A 30 TANTOS: Echeverría y Vallejo, blancos, contra Creus y Fares, azules. A sacar, ambos, del cuadro 10, con ocho pelotas finas.

SEGUNDA QUINIELA, A 6 TANTOS: Aguiar, Garramiola, Martín, Goyo, Deva y Escarza.

RESULTADO OFICIAL DE LA FUNCION CELEBRADA ANOCHE

PRIMER PARTIDO

	Tantos
Román y Aguiar, blancos	25
Faura y Goyo, azules	20

Ganadores: BLANCOS.

PRIMERA QUINIELA

	Tantos	Pagos
1—Paco	2	$ 9.27
2—Vallejo	1	4.43
3—Irigoyen III	1	2.83
4—Elizondo	3	4.85
5—Salazar	6	6.00
6—Maguregui	1	8.50

Ganador: SALAZAR. Pagó a:

6.00

SEGUNDO PARTIDO

	Tantos
Elizondo y Maguregui, blancos	7
Irigoyen III y Paco, azules	10

Ganadores: AZULES.

(Suspendido por indisposición de Irigoyen III, pagándose el 13 por ciento).

PARTIDO ADICIONAL

	Tantos
Elizondo y Maguregui, blancos	25
Vallejo menor, Paco y Deva, azules	23

Ganadores: BLANCOS.

Rowe pitcheó un juego perfecto y venció al Chicago

Los Tigres son ahora los más indicados para darle la batalla a los Yankees del New York

CHICAGO, Julio 2 (AP)—Con el escolar Rowe en el box, los Tigres de Detroit derrotaron esta tarde a los Medias Blancas de Chicago, 7 por 1, afianzándose en el segundo lugar de la Liga Americana.

Rowe logró su séptima victoria de la temporada, mientras sus compañeros le bateaban fuerte a Whitehead.

El score:

DETROIT

	V.	C.	H.	O.	A.	E.
Burns, 1b.	5	1	0	10	0	0
Rogell, ss.	4	1	2	4	5	1
Gehringer, 2b.	5	1	0	3	1	6
Goslin, lf.	5	0	0	1	0	0
Walker, rf.	4	1	2	1	0	0
Simmons, cf.	3	2	3	2	0	0
Owen, 3b.	3	1	1	0	2	0
Hayworth, c.	3	0	0	5	0	0
Rowe, p.	4	0	2	1	4	0
Totales	36	7	10	27	12	1

CHICAGO

	V.	C.	H.	O.	A.	E.
Dadcliff, lf.	5	1	1	0	0	0
Kreevich, cf.	4	0	1	2	0	0
Haas, rf.	4	0	1	4	0	0
Bonura, 1b.	3	0	1	10	2	0
Appling, ss.	2	0	1	5	0	0
Piet, 2b.	4	0	0	1	3	1
Dykes, 3b.	4	0	1	0	2	0
Grube, c.	4	0	1	4	2	0
Whithead, p.	2	0	0	1	1	1
Brown, p.	1	0	0	0	1	0
Totales	33	1	7	27	11	2

Anotación por entradas:

Detroit	000	120	031—7
Chicago	100	000	000—1

Empujadores: Appling; Gehringer; Rowe; Rogell; Walker; Owen. Two base hits: Simomns 2; Walker. Three base hits: Rogell; Owen. Stolen bases: Radcliff; Gehringer. Sacrifices: Whitehead. Double plays: Bonura (s. a.); Rogell a Gehrigen a Burns. Quedados en bases: Detroit 6; Chicago 9. Bases por bolas: Rowe 3; Whitehead 4. Strikeouts: Rowe 5; Whitehead 4. Hits: a Whitehead 9 en 8; Brown 1 en 1. Wild pitches: Whitehead. Perdió: Whitehead. Umpires: Owens, Jonston y Summers. Tiempo: 2:28.

SEGUNDA QUINIELA

	Tantos	Pagos
1—Eguíbar	2	$ 4.09
2—Adolfo	1	4.25
3—Aguinaga	2	5.81
4—Tellechea	3	7.36
5—Malluquiza	6	7.89
6—Alvarez	4	3.81

Ganador: MALLUQUIZA. Pagó a:

7.89

TERCER PARTIDO

	Tantos
Aguinaga y Alvarez, blancos	24
Eguíbar y Adolfo, azules	30

Ganadores: AZULES.

ENTRE CAZADORES

—Los Campeonatos interiores del C.C.C.
—Carlos Quintero amenaza con ganar dos medallas.
—El Dr. Serafín Quesada con mejor promedio en skeet.

Habíamos quedado en publicar algunos numeritos «oficiales» sobre los probables Campeones Interiores del Club de Cazadores del Cerro, y hoy vamos a cumplir lo prometido. Para ello conforme ya dijimos, tenemos en nuestro poder detalles que nos ha suministrado el veterano Felipe Martínez que, como ya dijimos, es el Al Munro Elías del deporte cinegético. Los detalles que no tiene Felipe del deporte, no los tiene nadie.

Campeón interior de revólver.—Está muy discutido entre el zurdo Carlos Quintero y el diestro Dr. «Colacho» Pérez Hernández. En los datos que se nos han facilitado, aparece «Colacho» con un punto más sobre el otro «robador» de premios de la Galería de los Cuentos.

Campeón interior de skeet.—El doctor Serafín Quesada es el que está mejores scores tiene. Le saca unos cuantos puntos a Domingo Riera, que es el que está en segundo lugar, seguido por el veterano Carlitos Sauvalle.

Campeó ninterior de skeet.—El doctor Serafín Quesada es el que está hasta ahora en primer lugar pero la ventaja que tiene es poca, y los contrarios, capitán Pablo Cruz y Rodrigo Díaz, son muy peligrosos. Tendrá, pues, que mantener la marcha para ganar la medalla.

Campeón interior de pichón.—También Carlos Quintero «está bien parado» en este sector. Además, tenemos que tener en cuenta que el domingo último consiguió un nuevo score cerrado, y esta actuación le ha servido para ponerse en condiciones inmejorables, a tal extremo, que Gastón Villalba ya lo declara el Campeón de Pichón del Club de Cazadores del Cerro.

A continuación van los numeritos:

PLATILLO

Cruz	49	48	47	47	46	237
Rodrigo	48	48	46	46	46	234

SKEET

Cruz	23	21	21	21	21	107
Rodrigo	22	22	21	20	20	105
Serafín	23	22	22	21	21	109

RIFLE

Quintero	291	292	295	287	287	1452
Riera	290	286	285	288	287	1436
Sauvalle	295	290	288	286	284	1443
Hevia	289	288	286			—

PISTOLA

Colacho	275	269	265	264	265	1338
Quintero	265	295	269	264	264	1337

RIFLE

		Sauvalle	Riera	Quintero	Hevia	Isasi
Abril	5	284	286	281	—	—
»	12	288	272	291	—	—
»	19	284	285	287	—	267
»	26	—	—	—	—	—
Mayo	3	295	288	292	—	268
»	10	270	278	284	—	—
»	17	284	287	287	—	270
»	24	278	Retirado.	287	283	247
»	31	290	290	295	286	285
Junio	7	—	279	286	288	276
»	14	—	—	—	—	—
»	21	286	275	278	289	262

PICHON

		Aguilera	Ovies	Villalba	Quintero	Castañed
Abril	5	7 de 7	5 de 6	—	4 de 5	7 de 7
»	12	5 de 7	7 de 7	—	4 de 5	5 de 7
»	19	6 de 7	8 de 8	0 de 1	9 de 9	0 de 1
»	26	—	5 de 8	8 de 8	7 de 8	5 de 8
Mayo	3	5 de 8	6 de 8	8 de 8	7 de 8	7 de 8
»	10	7 de 8	5 de 8	1 de 4	6 de 8	4 de 8
»	17	8 de 8	5 de 8	7 de 8	7 de 8	6 de 8
»	24	7 de 8	7 de 8	5 de 8	6 de 8	7 de 8
»	31	7 de 7	8 de 8	7 de 8	7 de 8	7 de 8
»	14	—	6 de 8	8 de 8	7 de 8	—
»	21	7 de 8	4 de 8	6 de 8	8 de 8	—

JUEGOS DEL DOMINGO DE LA LIGA SOCIAL

Si como resultado del expediente que se ha incoado, el Havana Electric no continúa en la contienda beis bolera de la Liga Social,—bien por expulsión opor retirada— entonces el programa del domingo cinco será de un juego sencillo, pero que llenará materialmente los stands del Club Ferroviario, en cuyos grounds se efectuará el importantísimo game A. D. C., Acción Republicana. En este match se juega el primer lugar, ya que si triunfan los republicanos habrán empatado en el lugar de honor con los adeceistas. Este juego sencillo comenzará a las tres en punto. En Artemisa se celebrará doble juego, entre el Luz Caballero y el Club Deportivo de Hacienda. El primero de dichos matches es el que señala la cartelera o schedule oficial, para ese día, y el segundo es el match suspendido por lluvia, de la primera vuelta del campeonato. A las dos en punto comenzará este double header.

De todos modos, el programa dominguero capitalino será en los frescos terrenos del Club Ferroviario. De ser doble, competirán en primer turno el H. Electric vs Escuela de Comercio y después vendrá el match Acción-A. D. C. El doble header comenzaría a la 1,45. En caso de sencillo entre Acción y ADC, el game dará comienzo a las tres en punto.

Se tiene entendido que el doctor Valdés Jorge, presidente de la Comisión de Base ball de los sociales enviará la pareja Atán-Magriñat a Artemisa.

JUEGA EL REGLA EL DOMINGO CONTRA EL CLUB «CUBANELECO»

Los juegos señalados por la Liga Nacional para el próximo domingo son:

EN EL VEDADO PARK

1:45.—Atlético vs. Vedado.
4:00.—Cubaneleco vs. Regla.

EN REGLA PARK

1:45.—Teléfonos vs. Yara.
4:00.—Hershey vs. Fortuna.

El equipo del Yara practicará esta tarde en los terrenos del VTC.

Habana Madrid

Anoche Mingo se acordó de su antiguo saque y lo puso en práctica con entero éxito. Aprovechando que sacaba del trece y medio, se anotó algunos tantos por esta vía y cuando no, dominó a Cachorro. Esta fué una de las causas por las cuales fué vencido Labat menor. Torres, compañero de Cachorro, se presentó con el santo de espalda y éste es otro motivo por el que el Amo de la Zaga fué batido.

RESULTADO OFICIAL DE LA FUNCION CELEBRADA ANOCHE

PRIMER PARTIDO

	Tantos
Girón y Buendía, blancos	25
Pedrito y Vales, azules	23

Ganadores: BLANCOS.

PRIMERA QUINIELA

	Tantos	Pagos
1—Girón	6	$ 4.44
2—Buendía	4	1.95
3—Pedrito	0	1.52
4—Vales	4	4.07
5—Torres	1	4.88
6—Ayesterán	0	1.95

Ganador: GIRON.

SEGUNDO PARTIDO

	Tantos
Ugalde y Aníbal, blancos	30
Torres y Labat menor, azules	23

Ganadores: BLANCOS.

SEGUNDA QUINIELA

	Tantos	Pagos
1—Ugalde	5	$ 1.77
2—Aníbal	5	5.31
3—Labat menor	5	1.23
4—Azpeitia	4	7.58
5—Pascau	1	3.54
6—Roda	6	2.65

Ganador: RODA.

TERCER PARTIDO

	Tantos
Montes menor y Azpeitia, blancos	26
Pascau y Roda, azules	30

Ganadores: AZULES.

SUSPENDEN A FLEITES POR 3 SEMANAS EN LA LIGA NACIONAL AMAT.

Ayer celebró una interesantísima reunión la Liga Nacional de Amateurs. En la misma se conoció el informe del umpire Maestri sobre el caso del catcher Fleites, del VTC, y en vista del mismo se acordó suspender al citado receptor por **tres semanas** solamente. También se le levantó la suspensión existente al infielder Carcas, del Cubaneleco, y se conoció la decisión del club «Regla», de quedar dentro del campeonato de la Liga Nacional.

A propuesta del delegado del club Atlético de Cuba, Gastón Fernández, la Liga acordó felicitar a los reglanos por su actitud, que prueba elocuentemente que el club está en las lides deportivas para competir libremente, aceptando los fallos que se dicten en su contra, aún cuando estos sean lesdichadamente adversas.

Todos los delegados del campeonato vieron con gusto la decisión del Regla, que les permite «seguir dentro de la Liga Nacional por todo e lresto de la season».

Bucky Walters le dió la lechada a los Dodgers

No permitió libertades al team de Stengel triunfando con muchísima facilidad

BROOKLYN, Julio 2 (AP)—Bucky Walters blanqueó hoy a los Dodgers de Brooklyn, dejándolos en 4 hits para proporcionar a los Phillies una victoria de 5 por 0.

El score:

PHILADELPHIA

	V.	C.	H.	O.	A.	E.
Chiozza, 2b.	5	0	2	2	4	0
Sulik, cf.	5	0	0	1	0	0
J. Moore, lf.	3	2	1	2	0	0
Klein, rf.	4	0	1	3	0	0
Camilli, 1b.	3	0	0	13	0	0
Whitney, 3b.	4	0	0	1	1	1
Morris, ss.	4	1	1	3	3	0
Atwood, c.	4	1	2	2	0	0
Walter, p.	3	1	2	0	0	0
Totales	35	5	9	27	14	1

BROOKLYN

	V.	C.	H.	O.	A.	E.
Frey, ss.	4	0	0	4	5	1
Cooney, cf.	4	0	0	1	0	0
Stripp, 3b.	4	0	1	1	2	0
Hasset, 1b.	4	0	1	10	0	1
Watkins, lf.	4	0	0	1	0	0
Bucher, 2b.	4	0	1	3	4	1
Bordagaray, rf.	2	0	1	1	1	0
Wilson, rf.	1	0	0	0	0	0
Berres, c.	2	0	0	6	1	1
Gautreaux, xx	1	0	0	0	0	0
Frankhouse, p.	1	0	0	0	2	0
Phelps, x.	1	0	0	0	0	0
Baker, p.	1	0	0	0	1	0
Totales	32	0	4	27	16	4

x Bateó por Frankhouse en el 5o.
xx Bateó por Berres en el 9o.

Anotación por entradas:

Philadelphia	100	211	000 5
Brooklyn	000	000	000 0

Empujadores: Klein; Atwood; Chiozza 2. Two base hits: Walter; Chiozza. Three base hits: Klein. Stolen base: Norris. Sacrifice: Walter. Double plays: Bucher a Frey a Hassett; Frey a Bucher. Quedados en bases: Brooklyn 8; Philadelphia 6. Bases por bolas: Frankhouse 2; Walter 3. Strikeouts: Frankhouse 4; Walter 2. Hits: a Frankhouse 7 en 5 innings; Baker 2 en 4. Wild pitch: Walter. Perdió Frankhouse. Umpires: Reardon, Sears y Ballanfant. Tiempo 1:50.

M.E.C.D. 2016

VENCIERON LOS CARDENALES, CUBS Y GIANTS EN LA LIGA NACIONAL, AYER

BAJARON LOS MEDIAS ROJAS DEL CLUB BOSTON AL QUINTO LUGAR DE LA LIGA AMERICANA

SPORTS DIARIO DE LA MARINA SPORTS

AÑO CIV — LA HABANA, VIERNES, 3 DE JULIO DE 1936 — PAGINA QUINCE

Cienfuegos se interesa por las carreras de autos

Parece que están dispuestos a enviar distintos carros a las competencias que se anuncian

El señor Bienvenido Madan, presidente del Comité Nacional de Carreras de Automóviles y el teniente aviador Antonio Menéndez Peláez, feliz autor del grandioso vuelo Camagüey-Sevilla, recibieron en la tarde de ayer, una invitación del Jefe del puesto Naval de Cienfuegos para que asistan a la Perla del Sur, con el objeto de preparar la magna excursión que se trasladará a esta capital, con el objeto de presenciar las grandes carreras de automóviles, que se han de efectuar en el Hipódromo de Marianao, durante los días 2, 9, 16 y 23 del próximo mes de agosto.

Aunque todavía no se ha fijado la fecha en que saldrán rumbo a Cienfuegos, tenemos entendido que de un momento a otro han de concurrir a la invitación que se les hace. Según nos comunican de las oficinas del Comité Nacional de Carreras de Automóviles, situadas en Virtudes 38, teniendo el teléfono M-6756; el viaje lo han de realizar, tanto Madan, como Menéndez Peláez en avión, ellos irán también acompañados por varios cronistas de sports que serán invitados, así como por fotógrafos y los camareman de la compañía de película Royal, que están contratados para sacar en el film todo lo que esté relacionado con estas grandes pruebas de velocidad, donde corredores americanos, cubanos y españoles, y tal vez algunos más internacionales, han de optar por los premios en metálicos ofrecidos a los ganadores.

El entusiasmo que existe en Cienfuegos por las carreras de automóviles es indescriptible; y por ello no solo se espera que la excursión supere a cuantos cálculos se hacen en estos momentos, sino también que concurran varios drivers de dicha ciudad sureña, a estas justas.

Las autoridades de Cienfuegos están prestándole todo el calor posible a estas justas, y por ello no dudamos que allí a la par que se le preparan festejos a los visitantes, también se le darán toda clase de facilidades a aquellos corredores o a las casas comerciales, que preparen sus automóviles para luchar en las distintas categorías, de que consta el programa que se ha de efectuar durante los cuatro domingos de agosto, en el Hipódromo de Oriental Park, Marianao.

No hace mucho en las pruebas del quinto de milla que se efectuaron en el Stadium de La Tropical, un driver de Cienfuegos, que llegó a última hora para competir, salió a la pista y se llevó la Copa donada por el teniente Menéndez Peláez, por ello no dudamos que no sólo éste, sino otros muchos tratarán por todos los medios posibles de disputarse el triunfo, y han de venir a esta capital, con sus carros preparados, para que nuestro público pueda apreciar bien sus condiciones como automovilistas de primer orden.

He aquí el team de la Academia Naval de los Estados Unidos practicando en aguas del Río Hudson para optar en las eliminaciones próximas para determinar al representantes americano en las pruebas de Berlín.

SIETE TRIPULACIONES IRAN A LAS GRANDES REGATAS DE CIENFUEGOS

Aún no se sabe que crew irá de favorito para ganar, pero, la impresión es que Miramar y el Vedado tienen un buen chance frente al HYC. Varadero, una incógnita. El Búffalo le está dando cuero a todos. Spuhn tiene escaso material entre los Yatistas, pero... Comentarios sobre las próximas regatas

(Por RUBEN OTERO)

Siete tripulaciones competirán el domingo doce de Julio en las grandes regatas de novicios, que se efectuarán en las tranquilas aguas de Revienta Cordeles, en opción a la copa «Mendieta».

La Perla del Sur resultará pequeña durante los días 10, 11 y 12 para dar albergue a los miles de fanáticos que acudirán a ella.

Nutridas excursiones de la Habana y Cardenas se están organizando cubriéndose rápidamente el cupo de personas que desean ir a Cienfuegos.

El Miramar Yacht Club prepara un magnífico viaje en cinco aviones metálicos, que saldrán el sábado por la tarde y el domingo a primera hora, invirtiendo sólo cincuenta minutos de travesía.

En la oficina del club se informa a los socios sobre esta excursión aérea.

Los yatistas y marqueses también enviarán numerosas representaciones y los cardenenses ya tienen fletado un tren especial.

El jueves por la noche embarcarán los remeros capitalinos con el fin de hacer la última meta el viernes a las 8 y 30 a.m. en la bahía cienfuaguera.

Este será el segundo año que se celebran allí las justas de remos juniors, teniendo cifrada la primera inscripción en el trofeo «Mendieta» el Habana Yacht Club.

El tiempo de los 1500 metros obtenido el año pasado por los yatistas de Spuhn es de 5 minutos cuarenta segundos, que es el record actual para novicios en aquellas aguas.

Cienfuegos acogerá a sus huéspedes espléndidamente, como saben hacerlo los hijos de la bella ciudad sureña.

La Prensa tendrá mejores oportunidades de confort y agasajos, según nos informan miembros del Comité de Recepción.

VARADERO MUY FUERTE

Dijimos hace unos días que Varadero tenía un chance enorme de alcanzar la victoria, basándonos en la visita que realizamos a la hermosa Playa Azul.

Para ratificar la observación, volvimos el domingo pasado a presenciar las prácticas de los muchachos de Estévez.

Prácticamente el crew lo formarán el día doce: Rojas, stroke; Cueto, 3; Mondéjar, 2; y Larrieu, 1.

El pimentoso Enrique de la Fé y Prieto, junior, quedan en la reserva.

La tripulación de Búffalo lleva dos veteranos en las personas de Mondéjar y Larrieu, ambos, muchachos de probado coraje.

Opinamos que el Club Náutico se halla listo para ofrecer la mayor resistencia a sus rivales.

El training que tienen es algo que va a influir mucho sobre los habaneros.

Los varaderistas finalizan sus metas a todo vapor, con wind para repetir el recorrido.

Reman bastante alto y se nota «punch» en los strokes.

El Náutico resulta por el momento el crew a quien hay que vencer.

LOS DE AQUI.

De los crews habaneros indudablemente de Tennis luce el opositor lógico de Varadero. Sus tiempos han sido hasta el presente los mejores.

Pero tendrán los marqueses que batirse palo a palo con el cuarteto de novatos que dirige el doctor Otilio Campuzano, por lo menos en los primeros setecientos metros de la ruta.

Cyppa ha reunido cuatro magníficos atletas, fuertes y ligeros, que en tres semanas de enseñanza han adelantado el millón.

Es una lástima inmensa que Mestre, Corvisón, Duthil y Ruiz Trelles, hayan iniciado tan tarde el training.

El bote—claro está— no rema con el swing necesario, mas como posee fuerza «camina» mucho.

Realmente la labor de Cappy y los entusiasmos de Fofo Caballero, el Gallego Naya y Víctor Echevarría, merecen nuestros elogios más sinceros.

El crew caletero tiene un promedio de estatura de unos 5 pies con 10 pulgadas y 155 libras, promedio de peso.

Ojalá puedan los caleteros acoplar algunos defectos primordiales en lo que les falta de entrenamiento.

El Habana Yacht Club no parece este año contendiente de primera fila en los juniors.

Spuhn se ha encontrado con un escaso material, que ciertamente dista mucho de lo que puede contar el Yacht.

Es doloroso que la sociedad se haya gastado el lujo de importar a un gran instructor e invertido gruesa suma en una flamante canoa.

—¿Qué les ocurre a los yatistas en remos?

Abandonan el training cuando se les necesita, por motivos pueriles y después hay que suplicarles para que remen.

Si el Vedado o el Miramar tuvieran las facilidades yatistas, acabarían con éstos en cualquier regata.

Esos yatistas ignoran lo que es amor por el glorioso y viejo club de la playa de Marianao!

De lo contrario, lucharían!

El cuatro junior que integran Gastón, Estraviz, G. del Valle y el Conde de Mompox, adelanta por día bajo el látigo de Spuhn; pero es un bote muy ligero para sus antagonistas.

LOS OTROS CREWS

Héctor Sicre continúa luchando con los remeros de la Marina Constitucional, que salen a practicar desde la balsa del Vedado Tennis Club.

Aunque novatos en el sport, los marinos piensan hacer un buen papel en Cienfuegos.

Con inusitada animación se entrenan los muchachos del Yacht cienfuaguero y los heroicos rowers del Club de Cazadores de aquelal ciudad.

En el primero figuran Montes, remero y Día de Villegas, timonel, que concurren por segunda vez a las justas.

LA GRAN FIESTA.

El próximo sábado a las 9 de la noche, el prestigioso Miramar Yacht Club celebrará un regio baile como inicio de la temporada de remos.

Para dicho baile se ha señalado la modesta cuota de un dóllar «per cápita», pudiendo asistir al mismo, invitados de los señores socios, previa la obtención de la correspondiente tarjeta en la Administración del Club.

El programa bailable estará a cargo de varios magníficos conjuntos orquestales.

No deje de asistir usted a esta grandiosa fiesta de los simpáticos caleteros! !

DOBLE VICTORIA DE LOS INDIOS DE CLEVELAND FRENTE A LOS BROWNS

SAN LUIS, Julio 2 (AP).—Los Indios de Cleveland, derrotaron a los Browns de San Luis en dos juegos del doble header que celebraron hoy, siendo los scores de 14 por 6, y 4 por 2.

Los Browns sólo han podido ganarle un game al team Indio en la serie, por que el otro fué un empate a 5.

Los scores:

Primer juego:

Cleveland	103	430	201	14	17	0
San Luis	013	000	200	6	13	2

Baterías: Brown y Sullivan; Mahaffey, Van Atta, Liebhardt y Hemsley.

Segundo juego:

Cleveland	000	200	020	4	7	0
San Luis	001	000	010	2	5	0

Baterías: Allen y Pytlak; Andrews y Hemsley.

LORENZO GOMEZ NAYA SE DESPIDIO ANOCHE; SE MARCHA A MADRID

Lorenzo Gómez Naya, el boxeador que tan mala suerte tuviera en la Habana estuvo anoche a despedirse de nosotros. Mañana sábado saldrá con rumbo a Madrid. Y se va muy contento, a juzgar por el semblante que advertimos cuando nos estrecho la mano.

Gómez Naya va a servir al Ejército. Pero espera poder boxear tan pronto como pueda disponer de un par de meses para ponerse encondiciones. Y hasta se va esperanzado de regresar a la Habana, una vez que haya cumplido con sus deberes de español.

Le deseamos muchos éxitos y un feliz viaje.

Rafael Legón le discutirá el título de campeón de las Antillas a Pete Martin el sábado en San Juan, P.R.

La pelea será radiada y se podrá oir en La Habana; así nos lo dice Clodomiro Castro. Luis Rosario Jr., es el promotor y la pelea se celebrará en el «Escambrón». Castro, optimista

Clodomiro Castro, nos escribe desde San Juan, Puerto Rico, para darnos cuenta de sus actividades boxísticas. Nos envía una reseña que más abajo publicaremos y además nos da la noticia que trasladamos a los aficionados que tengan radio: «La pelea de Legón será radiada por la estación WNEL, en onda larga, en 1.290 kilociclos, y comenzará a las diez de la noche, hora de la Habana.» De manera que ya lo saben los aficionados del boxeo, el día 4 de Julio podrán oír la pelea de nuestro Campeon welter-weight.

Y ahora vamos a reproducir la crónica de «El Imparcial», colega portorriqueño.

«El sábado próximo, en los terrenos boxísticos que Luisín Rosario, Jr., dirige en el Escambrón, tendrá lugar la batalla de guantes más sensacional que se registra en Puerto Rico.»

«No se trata de la presentación de una sola estrella, como en el caso de Uzcudun o Hilario Martínez, o la exhibición de Sixto Escobar, nuestro campeón a quien ansiaba rendir homenaje su pueblo; sino la decisión de dos campeonatos englobados en una sola noche, espectáculo que sería suficiente para confeccionar dos distintos programas.»

«La primera estelar pone frente a frente dos gladiadores de todos conocidos, que tienen millares de simpatizadores y que ponen de su parte todo el esfuerzo posible para complacer a los partidarios del cambio de golpes de campana a campana.»

«Yambó y Fogonero de por sí tienen cartel para formar la base de un programa. El primero, libre de las dificultades que experimentaba para su preparación y, más confiado después de su victoria sobre Malinsky, puede decirse está en perfectas condiciones.»

«El segundo es harto conocido por su agresividad. Se me dice que en espera de la clase de pelea que le presentará Yambó, no ha descuidado el más mínimo detalle en su entrenamiento.»

«El vencedor en este encuentro será proclamado campeón peso pluma de Puerto Rico.»

«La estelar es un combate interantillano, entre Joe Legon, campeón welter de Cuba, y Pete Martin, campeón boricua del mismo peso. El vencedor será proclamado campeón welter de las Antillas.»

«Todos sabemos de lo que es capaz Pete; lo que no sabemos es cómo se portará Legon, quien viene precedido de gran fama, y cuyas proezas canta la prensa de la hermana república.»

«Físicamente, Joe Legón es un excelente ejemplar. Dotado de unas envidiables proporciones, da la impresión de ser un fuerte pegador. Su mirada brillante, la agilidad de sus movimientos, y la seguridad que demuestra, indican condiciones insuperables.»

«Legón está preparado, pues no ha permanecido ocioso en sus últimos tiempos en Cuba. No puede permanecer ocioso un boxeador que como Joe es una de las atracciones boxísticas que honran los cuadriláteros cubanos.»

«Estas dos estelares son suficientes para despertar el entusiasmo de los fanáticos. El complemento del programa no es inferior, en proporción a los encuentros principales.»

«Luisín sabe lo que al público le gusta, y no escatima esfuerzos para que los aficionados queden satisfechos. **F. Montañez (Squeeze.)**»

Usados por los hombres elegantes

¿Por qué los hombres bien vestidos usan los Botones Krementz de Cuello? Sencillamente porque se han convencido de que el nombre "Krementz" es garantía de calidad.

KREMENTZ

B. J. del Riesgo. *Representante*
Rayo No. 2, Habana

TOPICOS FUTBOLISTICOS

Por PETER

—Hablando con Carlos Alonso.
—Nos habló como diplomático.
—Y adivinamos su pensamiento.

Insistimos en nuestros deseos de saber algo sobre lo que se está haciendo en el Hispano para reforzar el equipo de balompié. Y como nada en claro sacamos de nuestra visita hecha en la noche del martes al Deportivo Hispano América, en la mañana de ayer encaminamos nuestros pasos al aparatado barrio de Luyanó En «El Relámpago», la casa de Carlos Alonso, presidente del Hispano, se encuentra al final de la jornada tranviaria. Detalle con el que queremos decir, que nadie que vaya en busca del hombre que es norte y guía de los hispanófilos, puede perderse. Con apearse en el crucero todo lo demás le será fácil. A Carlos Alonso, por allí, lo conocen hasta los perros.

Cuando hicimos nuestra entrada en las grandes naves, depósito de cientos de automóviles de millones de enseres para los mismos, nos supusimos que Carlos Alonso no estaba presente. No obstante, por miedo a perder el viaje preguntamos, y ante nuestro asombro nos dijeron que sí, que subiera «por esa escalera», y nos señaloron una enroscada como un caracol y estrecha como la que conduce al puente de los barcos.

Y encaramado en una especie de plataforma, encontramos a Carlos Alonso y a uno de sus empleados de oficina, José María Bango. Los interrumpimos en los precisos momentos en que éste hablaba de la verbena «Lucero del Alba». Le decía al «Presi» los nombres de las orquestas, y hasta le daba detalles de los bailables que iban a ejecutar, y casi casi nos pareció que Alonso hacía movimientos tal como si estuviera oyendo lo rumba para «Vigo me voy».

Pensamos: El nombre está contento. Y lo abordamos.

—Amigo Carlos, vengo a molestarlo para que me diga algo sobre el rumor que hay de que ya ustedes están haciendo algo para reforzar el equipo de futboll.

—Sí estamos haciendo algo, pero no conviene anticipar los acontecimientos. Ahora todo es evolución. Fíjese que ahí abajo estamos cambiando drios, arreglando puertas y allí enfrente estamos fabricando.

Miramos y todo era cierto. Un vidriero y un carpintero trabajaban debajo y enfrente, en un espacio de terreno, como de 20 por más de 50 metros, se levanta una gran nave.

—Pero aquello no es para el Hospano. ¿Verdad?

—No, es para ampliar el negocio de automóviles.

—Bien, amigo Carlos, no quiero que me vayas a confundir con López Ortiz Yo vengo exclusivamente a que me digas algo sobre los nuevos jugagadores. ¿Se puede, o no se puede anticipar algo?

—Sí, hombre, se puede decir todo lo que usted quiera. Diga que el Hispano está en tratos con algunos jugadores, pero no mencione nombres, porque con esto lo que sucede es que se despierta el celo en las demás sociedades, con el perjuicio de que entra el pugilato, y lo que nos iba a costar treinta nos saldría por sesenta.

—¿De fuera vendrán algunos jugadores?

—Me parece que todos los elementos nuevos han de venir de fuera. Lo que no puedo garantizarle es del punto que proceden, porque a lo mejor son del Vedado.

Advertimos que Carlos Alonso no quería ser explícito sobre el particular, y nos marchamos casi en las mismas condiciones de antes, es decir qu sabemos que se va a hacer algo pero que no podemos anticipar nada.

Y atribuímos el fracaso de nuestras carreras, al detalle muy hispanófilo de que esos señores no son **bamboleros.**

Lo que sea sonará. Pero a su debido tiempo.

Eso que es lo que pensó Carlos Alonso, y como por delicadeza no nos lo dijo, lo exponemos nosotros

Tres buenos partidos ofrecen para esta noche en el fresco "Frontón Habana-Madrid"

Epifanio y Roda contra Sarmiento y Gayarre en el segundo partido. Pascau y Labat Mayor frente a Constante y Betancourt en el último. Los pagos de anoche en la Bombonera

Roda viene haciendo excelentes papeles en su función de zaguero en el Habana-Madrid y esta noche tiene partido en que podrá lucir sus facultades.

El Intendente le ha señalado como compañero del Maestro Epifanio para jugar contra dos pelotaris que están en gran cantidad de juego actualmente. Y que son Sarmiento y Gayarre. Seguro, fuerte y codicioso el primero y actuando con su habitual desesperante seguridad y eficiencia el segundo, no hay duda que forman una pareja de gran calibre.

Epifanio tendrá que jugar todo lo que sabe, que es bastante para poder buscar los tantos donde pueda conseguirlo. Sin embargo para ganar tendrá que contar con la cooperación más decidida de su zaguero. Y a esto se dispone Roda.

A última hora dos delanteros que siempre presentan buena batalla, Pascau y Constante, se medirán en un combate espectacular, llevando de compañeros a Labat mayor y Betancourt, cuya defensiva es bien conocida de los fanáticos.

-Para sábado y domingo anuncian función corrido en la Bombonera.

HABANA-MADRID

Programa de la función de esta noche, que comenzará a las 8:30.

PRIMER PARTIDO. A 25 tantos. Vales y Ayesterán, blancos, contra Girón y Cubota, azules .A sacar los primeros del 14 y los segundos del 14 y medio.

PRIMERA QUINIELA: A 6 tantos. Vales, Ayestarán, Girón, Cubota, Roda y Gayarre.

SEGUNDO PARTIDO. A 30 tantos. Epifanio y Roda, blancos, contra Sarmiento y Gayarre, azules. A sacar ambos de 14 y medio.

SEGUNDA QUINIELA. A 6 tantos. Epifanio, Sarmiento, Pascau, Labat mayor, Constante y Betancourt.

TERCER PARTIDO. A 30 tantos. Pascau y Labat mayor, blancos, contra Constante y Betancourt, azules. A sacar ambos del 14 y medio.

Por cuarta vez perdieron los Boston Red Sox

Los Yankees le batearon duro a Fred Ostermuller en los últimos innings para ganar

NEW YORK, Julio 2 (AP) — Los New York Yankees pusieron en práctica otro de sus salvajes batting rallies hoy, y como resultado, los Medias Rojas de Boston perdieron el cuarto juego de la serie con un score de 7 por 6.

Monte Pearson, que comenzó pitcheando por los Yankees, decayó un poco al final, teniendo necesidad de salir del box, pero Pat Malone se mostró firme en el relief y a él correspondió la decisión.

Los Yanks no batearon hoy de home run, pero ligaron sus hits con mucha oportunidad. Jake Powell, recién adquirido de Wáshington, encabezó el ataque con tres buenos hits. Di Maggio pegó dos.

El score:

BOSTON

	V.	C.	H.	O.	A.	E.
Werber, rf.	2	1	1	1	0	0
Cramer, cf.	5	0	2	2	1	1
Cronin, ss.	4	0	0	3	3	1
Foxx, 1b.	5	1	1	5	0	0
Cooke, lf.	4	1	1	0	0	0
Almada, lf.	0	0	0	0	0	0
McNair, 2b.	5	2	2	4	1	1
Kroner, 3b.	4	2	3	4	3	0
Berg, c.	4	0	2	6	1	0
Wilson, p.	3	0	0	0	1	0
Ostermueller, p.	1	0	0	0	0	0
Totales	37	7	12	25	10	0

x 1 out cuando se anotó la decisiva.

NEW YORK

	V.	C.	H.	O.	A.	E.
Crosetti, ss.	3	1	2	2	6	1
Rolfe, 3b	4	1	2	1	3	0
Di Maggio, lf.	5	0	2	1	1	0
Gehrig, 1b.	3	1	1	11	0	0
Dickey c.	5	0	1	7	2	0
Selkirk, rf.	3	0	1	2	0	0
Hoag, xx	1	1	1	0	0	0
Powell, cf.	5	2	3	0	0	0
Lazzeri, 2b.	3	1	2	3	3	0
Pearson, p.	3	1	0	0	1	0
Brown, p.	0	0	0	0	0	0
Ruffing, x.	1	0	0	0	0	0
Malone, p.	0	0	0	0	0	0
Jorgens, xxx.	1	0	1	0	0	0
Totales	37	8	16	27	16	1

x Bateó por Brown en el 8o.
xx Bateó por Selkirk en el 9o.
xxx Bateó por Malone en el 9o.

Anotación por entradas:

Boston	022 000 210—7
New York	011 202 002—8

Empujadores: Berg 3; Lazzeri; Kroner 2; Di Maggio 3; Crosetti 2; McNair; Werber; Hoag; Jorgens. Two base hits: Kroner; Dickey; Powell 2; Di Maggio; Lazzeri; Cramer. Three base hits: Kroner. Home run: Werber. Stolen bases: Selkirk; Powell; Crosetti. Double plays: Kroner a McNair; Cronin a McNair; Lazzeri a Crosetti a Gehrig; Kroner a Berg a Foxx; Cronin a McNair a Foxx. Quedados en bases: New York 12; Boston 9. Bases por bolas: Pearson 6; Wilson 5; Ostermueller 3. Strikeouts: Pearson 5; Wilson 3; Ostermueller 1; Malone 1. Hits: a Wilson 11 en 5 2-3 innings; Ostermueller 5 en 2 2-3; Pearson 11 en 7 2-3; Brown 0 en 1-3; Malone 1 en 1. Wild pitch: Wilson. Ganó Malone. Perdió Ostermueller. Umpires: Dinneen, Geisel y Hubbard. **Tiempo: 2:45.**

Dizzy Dean tiene ya 14 victorias en la temporada

Ayer derrotó a los Piratas con un score de 4 por 2, en un match muy interesante

PITTSBURGH, Julio 2 (AP)—Con Jerome (Dizzy) Dean en el box, los Cardenales de San Luis derrotaron hoy a los Piratas de Pittsburgh con anotación de 4 por 2.

Dean permitió solamente siete hits para lograr su décima cuarta victoria de la temporada. Este triunfo dió a los Cardenales la serie, 3 juegos por uno.

El score:

SAINT LOUIS

	V.	C.	H.	O.	A.	E
Moore, cf.	4	1	3	2	0	0
S. Martin, 2b.	5	0	2	3	5	0
J. Martin, rf.	5	2	2	1	0	0
Medwick, lf.	3	0	1	1	0	0
Collins, 1b.	4	1	1	11	0	0
Davis, c.	4	0	2	6	1	0
Durocher, ss.	3	0	0	1	2	0
Gelbert, 3b.	4	0	0	2	1	0
J. Dean, p.	4	0	0	0	1	0
Totales	46	4	11	27	10	0

PITTSBURGH

	V.	C.	H.	O.	A.	E.
Jensen, lf.	4	0	0	3	0	0
L. Waner, cf.	4	0	1	3	0	0
P. Waner, rf.	4	0	1	2	0	0
Vaughan, ss.	3	0	0	1	3	0
Suhr, 1b.	4	1	2	10	0	0
Brubaker, 3b.	4	0	1	0	1	0
Young, 2b.	3	0	0	2	2	0
Todd, c.	4	1	2	6	0	1
Weaver, p.	2	0	0	0	1	0
Lucas, x.	1	0	0	0	0	0
Brown, p.	0	0	0	0	0	0
Totales	33	2	7	27	7	1

x Bateó por Weaver en el 8o.

Anotación por entradas:

Saint Louis	100 001 020—4
Pittsburgh	000 000 011—2

Empujadores: Collins; Davis; Durocher; L. Waner. Two base hits: Suhr 2; Moore; P. Waner; Todd. Three base hits: Moore; L. Waner. Stolen bases: S. Martin 2. Sacrifices: Durocher; Medwick. Quedados en bases: S. Louis 10; Pittsburgh 6. Base por bolas: J. Dean 2; Weaver 1; Brown 2. Strike outs: Weaver 3; J. Dean 5; Brown 2. Hits: a Weaver 10 en 8 innings; Brown 1 en 1. Perdió: Weaver. Umpires: Barr, Goetz y Klem. Time: 2:13.

Después de 13 innings perdió el Cincinnati

Una combinación de hits con el fly de Gabby Harnett dió a los Cubs la victoria

CINCINNATI, Julio 2 (AP) — Un single de Stanley Hack, un doble de Augie Galan y un fly de Gabby Hartnett, anotaron hoy las dos carreras que dieron a los Cubs de Chicago una victoria de 8 por 6 sobre los Reds de Cincinnati en un desafío altamente interesante que duró 13 innings.

Con esto, quedó rota la racha de victorias del Cinci.

El score:

CHICAGO

	V.	C.	H.	O.	A.	E.
Hack, 3b.	5	3	2	1	1	0
W. Herman, 2b.	6	1	2	1	4	0
Galan, cf.	7	1	3	5	0	0
Hartnett, c.	7	0	2	12	1	1
Demaree, rf.	7	1	1	3	0	0
Stainback, lf.	3	0	1	2	0	0
Gill, lf.	4	0	1	1	0	0
Jurges, ss.	6	1	1	1	3	0
Carleton, p.	2	1	1	1	2	0
O-Dea, x.	1	0	0	0	0	0
Warneke, p.	2	0	0	0	0	0
Henshaw, p.	0	0	0	0	1	0
Totales	56	8	15	39	15	1

x Bateó por Carleton en el noveno.

CINCINNATI

	V.	C.	H.	O.	A.	E.
Cuyler, rf.	6	2	2	6	0	0
Riggs, 2b.	6	0	3	0	1	0
Walker, cf.	5	2	3	7	0	0
Byrd, cf.	1	0	0	1	0	0
Scarsella, 1b.	6	2	3	5	0	0
Lombardi, c.	5	0	1	6	1	0
F. Herman, lf.	6	0	0	5	0	1
Myers, ss.	4	0	2	3	0	1
Chapman, x.	1	0	0	0	0	0
Thevenow, xx.	1	0	1	0	1	0
Kampouris, 2b.	6	0	0	3	6	1
Hollingsworth, p.	0	0	0	0	0	0
Brennan, p.	3	0	0	0	2	0
Derringer, p.	1	0	0	0	0	0
Campbell, xx.	1	0	0	0	0	0
Stine, p.	0	0	0	0	1	0
Totales	52	6	15	39	12	3

x Bateó por Myers en el 10o.
xx Bateó por Derringer en 12o.

Anotación por entradas:

Chicago	120 000 001 011 2 8
Cinci.	000 211 000 011 0—6

Empujadores: W. Herman 2; Galan 2; Hartnet 3; Gill; Riggs; Byrd; Scarsella; Lombardi; F. Herman 2. Two base hits: Hack; Hartnett; Jurges; Galan; Walker 2; Scarsella; Lombardi. Three base hit: Scarsella. Bases robadas: Cuyler; Myers; Riggs. Double plays: Thevenow a Kampouris a Scarsella. Quedados en bases: Chicago 13; Cincinnati 8. Bases por bolas: Derringer 1; Hollingsworth 2; Brennan 1. Strikeouts: Carleton 7; Henshaw 2; Hollingsworth 1; Brennan 3; Derringer 1. Hits: a Carleton 10 en 8 innings; Warneke 4 en 3 1-3; Henshaw 1 en 1 2-3; Hollingsworth 6 en 2 2-3; Derringer 2 en 3 1-3; Stine 2 en 1; Brennan 5 en 6. Hit: Warneke a Lombardi. Ganó: Henshaw. Perdió: Stine. Umpires: Moran, Magerkurth y Quigley. Tiempo: 3:12.

LEADERS

LIGA NACIONAL

Batting:
Dolph Camilli, Phillies, .353; Baxter Jordan, Bees, .351.

Carreras:
Pepper Martin, Cardenales, 60; Arty Vaughan, Piratas, 47.

Empujadores:
Joe Medwick, Cardenales, 71; Melvin Ott, Gigantes, 64.

Hits:
Baxter Jordan, Bees, 104; Jensen, Piratas, 100.

Home runs:
Melvin Ott, Gigantes, 14; Dolph Camilli, Phillies, 11.

Bases robadas:
Pepper Martin, Cardenales, 12; Stuart Martin, Cardenales, 11.

Pitching:
Red Lucas, Piratas, 7-1; Harry Gumbert, Gigantes, 7-2.

Los Gigantes le ganaron al Club Boston, 7 por 6

Pese a un rally de 6 carreras en el primer inning, el club necesitó otro ataque más

BOSTON, Julio 2 (AP)—Los New York Gigantes anotaron seis carreras en el primer inning hoy, pero tuvieron necesidad de una anotación más en el noveno inning, para derrotar a los Bees de Boston, con score de 7 por 6.

El score:

NEW YORK

	V.	C.	H.	O.	A.	E
Whitehead, 2b.	5	1	1	6	3	0
J. Moore, lf.	4	1	1	2	0	0
Ripple, cf.	5	0	0	1	1	0
Ott, rf.	4	1	2	3	0	0
Leslie, 1b.	4	1	2	9	1	0
Jackson, 3b.	3	1	0	0	3	0
Mancuso, c.	4	1	1	3	1	0
Bartell, ss.	4	1	2	2	6	0
Hubbell, p.	2	0	2	0	0	0
Gabler, p.	2	0	1	1	3	0
Totales	37	7	12	27	18	0

BOSTON

	V.	C.	H.	O.	A.	E.
Urbanski, ss.	2	1	1	1	2	0
Coscarart, ss.	2	2	0	0	3	1
E. Moore, rf.	5	1	3	4	1	0
Jordan, 1b.	4	1	3	13	0	0
Berger, cf.	5	1	2	2	0	1
Cuccinello, 2b.	5	0	1	3	4	0
Lee, lf.	4	0	2	1	0	1
Haslin, 3b.	4	0	0	0	2	0
Lewis, c.	4	0	0	2	1	1
MacFayden, p.	0	0	0	0	1	0
Reis, p.	3	0	1	1	4	0
Totales	38	6	13	27	18	4

Anotación por entradas:

New York	600 000 001—7
Boston	002 031 000—6

Empujadores: Leslie; Mancuso; Hubbell; Ott; E. Moore 2; Jordan; Berger 2; Lee. Two base hits: Leslie; Ott; Berger 2; Lee; E. Moore. Three base hit: E. Moore. Stolen base: Whitehead. Sacrifices: Jackson; J. Moore. Double plays: Gabler a Leslie a Coscarart; Cuccinello a Jordan. Quedados en bases: New York, 7; Boston, 9. Bases por bolas: Gabler 3; Reis 2. Strikeouts: Hubbell 2. Hits: a Hubbell 8 en 4 1-3 inning; Gabler 5 en 4 2-3; MacFayden 6 en 2-3. Reis 6 en 8 1-3. Dead ball: Hubbell a Urbanski. Passed balls: Mancuso, Lewis. Ganó Gabler. Perdió Reis. Umpires: Pfirman Pinelli y Stewart. Tiempo: 2:05.

LOS SEIS DE LA FAMA

Player	J.	V.	C.	H.	Ave.
Gehrig, Yanks.	71	276	90	110	.399
Radcliff, W. Sox	54	222	47	82	.369
Appling, W. Sox	53	196	32	71	.362
Dickey, Yanks.	54	213	54	77	.362
Jordan, Bees	74	300	49	107	.357

SUPRIME TRABAJO MUCHAS PLAZAS Y REBAJA LOS SUELDOS DE CASI TODOS LOS ALTOS FUNCIONARIOS

La Compañía Cubana de Industrias Metálicas triunfa en la Audiencia contra la Compañía Cuba Industrial

El pleito giró sobre cumplimiento de contrato. Logró el Dr. Manuel Fernández García que prosperara su criterio. Se recuerda en el fallo un aforismo del Supremo español

Entre las últimas sentencias dictadas por la Sala Primera de lo Civil de esta Audiencia en el año judicial que acaba de fenecer, figura la dictada en la demanda de mayor cuantía que sobre cumplimiento de contrato siguiera la Compañía Cubana de Industrias Metálicas, S. A., entidad de esta plaza, contra la Compañía Cuba Industrial y Comercial S. A., también de esta capital, en cuya sentencia, según veremos más adelante, la primera, o sea la actora, que estuvo representada por el Procurador Ramón Illa Acosta y dirigida por el doctor Manuel Fernández García, del bufete Cabrera, obtuvo la revocatoria de la dictada por el Juzgado de Primera Instancia del Norte, que había declarado sin lugar la demanda por la excepción de falta de acción, resolviendo la Audiencia declararla con lugar en los términos siguientes:

«Condenando a la entidad demandada —Cuba Industrial y Comercial, S. A.— primero: a cumplir lo convenido en el documento privado de 2 de Diciembre de 1933, dirigido a la entidad actora —Compañía Cubana de Industrias Metálicas, S. A.— y firmado por el señor Cosme del Peso, Vicepresidente y Director de la entidad demandada; segundo: a que en cumplimiento de lo convenido en ese documento, la entidad Cuba Industrial y Comercial, S. A., venda a la entidad actora la maquinaria que tiene en sus almacenes para la fabricación de latas redondas, sistema automático, y que es la misma que se relaciona en el hecho primero, por el precio de $7.000.00, pagaderos en la siguiente forma: $1.500.00 de contado en el acto de firmarse la escritura; $1.500.00 en letras a cargo de la Compañía Lechera de Cuba, S. A., por valor de $300.00 cada una, vencederas mensualmente y la primera a los cuarenta y cinco días de la fecha de la firma del contrato; $4.000.00 en envases de latas de cualquier tamaño y tipo de acuerdo con los pedidos que cursará la Compañía Cuba Industrial y Comercial, S. A., en el mismo tiempo que expresa el documento privado de fecha 2 de Diciembre de 1933 y a partir de la escritura de venta en que debe quedar amortizada esa suma; tercero: a que indemnice a los actores —Compañía de Industrias Metálicas, S. A.— los daños y perjuicios que se le hubieren ocasionado y pago de las costas de la primera instancia, sin mérito para aplicar la Orden 3 de 1901, declarándose las del recurso en la forma ordinaria».

Todo ello de acuerdo con los pedimentos del doctor Fernández García, firmando la sentencia los doctores Gustavo F. Arocha, Presidente de la Sala; José Rodríguez Acosta, Agustín Cateñs del Calvo, Juan Manuel Macías Rodríguez y Emilio Menéndez Menéndez, con la ponencia del doctor Rodríguez Acosta.

Fundamentos esenciales de la resolución de que nos hacemos eco, son los dos siguientes Considerandos, de los muchos en que se basa:

«Considerando: que bastaría esta confesión del representante en juicio de la entidad demandada para desestimar la falta de acción opuesta a la demanda por dicha entidad ya que después de ella sólo habría que repetir este aforismo jurídico que proclaman las sentencias del Tribunal Supremo Español de 13 de Febrero y 16 de Marzo de 1883: «Se tiene por juzgado al confeso, el cual en cierto modo es condenado por su propia sentencia».

«Considerando: que apartándonos de los actos personales realizados por el Vicepresidente Director en funciones de Presidente, sea cual fuere el alcance que se les pretenda dar, es lo cierto que, aceptada la proposición de los demandados por los actores al día siguiente, en 3 de dicho mes, —Diciembre de 1933— según aparece de la prueba de libros practicada judicialmente a fojas 139 de los autos principales, quedó perfeccionado el contrato por dicha aceptación, y dos días después, o sea en 5 del repetido mes, reunido a su vez el Consejo de Directores de la entidad demandada, según aparece de la diligencia judicial de fojas 170 de dichos autos, en la que el Director expuso que le había sido ofrecido un precio de $5.000.00 y una forma de pago al contado y a plazos; proposición contra la que él había hecho otra por $7.000.00, también al contado y a plazos, la que precisamente en la reunión de que se ha hecho mérito del día 3 había sido aceptada por unanimidad quedando perfeccionado el contrato como se ha dicho; en tal situación, lejos de impugnar el Consejo de Directores el acto realizado por su Vicepresidente Director señor Cosme del Peso, por estimarlo una extralimitación de funciones, aceptó lo hecho precisamente, sobre la base de venta en los $7.000.00 ya aceptados y pactados, siempre que contestara antes del día 9, como había sido convenido, reconociendo así el carácter obligatorio del pacto, pero pretendiendo variar el contrato en el sentido de que se le pagara al contado la totalidad de los $7.000.00 referidos, teniendo como pretexto que se habían enterado que la Compañía compradora se encontraba en malas condiciones y no deseaban tener pleitos, no obstante que la condición fundamental de la venta era retener el dominio del mueble vendido en tanto no fuera pagado el precio aplazado, constituyendo, además, una fianza de $3.000.00, según póliza que rola a fojas 26 de los autos principales, del precio al contado y $1.500.00 en letras de cambio».

Siguen llegando los estudiantes. Ayer mañana llegaron en el «Munargo» Raúl y Enrique Washington, Bernardo Navarro y Carlos Arias, para pasar con sus familiares las vacaciones veraniegas.

Obras Públicas se dispone a dedicar mucho más cuidado a la atención de los parques y árboles de la ciudad

Por poco se muere un empleado al que dijeron, por broma, que lo habían dejado cesante. Gestiona Simeón fondos con objeto de no tener que dejar cesantes nuevos empleados

El pasillo que da acceso al despacho del Secretario de Obras Públicas, se vió ayer concurridísimo en horas de la mañana. Una legión de aspirantes, esperó algunas horas al señor Simeón, quien no acudió a su oficina. Según informaron a repórter, el Secretario se encontraba haciendo gestiones en la Secretaría de Hacienda para la situación de fondos, y laborando por evitar el mayor número posible de cesantías.

UNA MALA NOTICIA LE PRODUJO UN SINCOPE.— Un antiguo empleado, José Antonio Caíñas, que lleva prestando sus servicios desde hace 29 años, sufrió un síncope cuando le anunciaron que estaba cesante. Inmediatamente por el personal facultativo del Departamento, se le prestaron los debidos auxilios. Al parecer fué todo una broma, de mal género, que pudo costar la vida al referido empleado. El Secretario a quien se informó de lo sucedido dispuso se iniciara una información, para conocer quien había sido el bromista.

MEJORAS EN LOS PARQUES. — Cumpliendo instrucciones del señor Secretario, el Jefe de la Ciudad, ingeniero Gastón, recomendó al Negociado de Calles y Parques obras de embellecimiento de los canteros del Paseo del Prado los que serán sembrados de crotos y Mar Pacíficos, reponiéndose la hierba fina y mejorando la capa vegetal, el césped y el arbolado, en los parques que rodean el Palacio Presidencial, Luz Caballero y otros.

APROBACION DE UN INFORME. El arquitecto señor Simeón, ha aprobado ya, el primer informe rendido por la Misión Revisora de Contraos y Proyectos que recientemente designó el Secretario. Se relaciona dicho informe con las obras del Hospital de Holguín, en las que se ha ordenado la liquidación de los trabajos ejecutados hasta la fecha, y se proceda a subastar los que le faltan, ascendentes a la cantidad de 18 mil pesos.

OBRAS DE BACHEO SOLICITADAS. —El comité de Defensa local de Cumanayagua, ha interesado de la secretaría de Obras Públicas, el relleno de algunos baches en la carretera de dicho lugar a Cienfuegos. Se estudia dicha solicitud, para resolver sobre esta petición.

PLANTACION DE ARBOLES EN LA CARRETERA DE PONCE A VARADERO.—El señor Gobernador provincial de Matanzas, interesó de la Secretaría de Obras Públicas la autorización consiguiente, para plantar cuarenta cedros propiedad del Campo de Experimentación, sin costo para el Estado en la carretera de Ponce a Varadero. Se ha remitido la solicitud a informe del distrito de Matanzas.

CONSTRUCCION DEL PUENTE CAPI. — Se ha elevado un proyecto por el jefe del distrito de la Habana, para la construcción del puente Capi, en el kilómetro 15, de la carretera de Nueva Gerona a Santa Bárbara, en Isla de Pinos, cuyo presupuesto asciende a la cantidad de $2.176.03.

DILIGENCIAS DEVUELTAS. Han sido devueltas al director General las diligencias relativas a los gastos incurridos con motivo de la prórroga concedida para la terminación de las obras de la carretera Central a Tierra Adentro, esperándose la resolución definitiva.

DENUNCIA CONTRA UN JUEZ.— Bernardino Sánchez, vecino de la finca El Carmelo, Cambute, término El Cobre, Oriente, ha denunciado al juez municipal y correccional de esa municipalidad doctor Pedro Agustín Pérez Pérez, de diversas irregularidades que dice haber cometido dicho funcionario.

NUEVO FISCAL DE CAMAGUEY. —Por renuncia del doctor Eladio César Mederos, del cargo de Abogado Fiscal de la Audiencia de Camagüey, fué designado el doctor Emilio Iglesias Balaguer, nominándose al doctor Mederos Fiscal del Partido de la Habana.

Se encuentra en puerto el vapor de bandera italiana "Recca" que trajo de Europa mil toneladas de carga

En el «Pennsylvania» embarcará hoy para los EE. UU. el Dr. Jorge Mañach. Llegó el director del «Tampa Daily Times». Vino un yate a reabastecerse de bebidas finas

Ayer tarde, directo de New York, llegó el hermoso yate americano «Ara», en el que viajan los señores Hugh J. Chisholm, su esposa y su hija Bárbara; Mr. Clarke van Duser y señora, y Maud Clements.

El «Ara» irá desde la Habana hasta Cristóbal y luego seguirá viaje hasta Hawaii.

Su visita a la Habana tiene por objeto repostarse de bebidas finas.

LOS QUE LLEGARAN HOY. — Hoy son esperados el Sixaola de Puerto Castillo; el Pennsylvania, de San Francisco y el Contessa, de New Orleans.

LOS QUE LLEGARAN MAÑANA. Mañana sábado llegarán: el Orizaba, de Veracruz; el Orinoco de Veracruz; el Atago Maru, de Kobe, vía Cristóbal; y el Ruth Lykes, de Hostin.

LOS DEL DOMINGO.—El domingo son esperados el Prince Davis, procedente de New York, con una excursión, y que viene consignado a Dussaq y Co. y el Polen, de la Flota Blanca, con carga y pasajeros de New York.

EL VICEPRESIDENTE DE LA STANDARD FRUIT CO.—En compañía de su familia llegará hoy en el Contessa, Mr. Charles Leftwich, Vicepresidente de la Standard Fruit Co., quien permanecerá varios días en la Habana.

EL CONSUL DE CUBA EN PANAMA.—Por el vapor Pennsylvania, llegará hoy el señor Casimiro Pérez Hernández, cónsul de Cuba en Panamá a quien se le dispensarán las cortesías de estilo.

SALIDAS.—Ayer salieron el Florida para Estados Unidos; el Veragua, para New York; el Reina del Pacífico, para Valparaíso y escalas; el Abangarez, para Tela; el Karmoy, para Antillas; el M. C. Holm, para Boston.

LOS QUE SE EMBARCAN.—Por el Florida se embarcaron Félix Fernández y señora, Antonio L. Rodríguez, Ernesto Rivero, Juan E. Gómez, Raquel Carrera, Zaida C. de Fernández e hijo, Francisco Menchero, Rafael M. de Gallego, Bienvenido R. de Cortina e hijos, Gloria de Menacho e hijos, Elia Montero, Lydia y René Azcárate, Luis Díaz, Mercedes Sirven, Alicia Gurro, José Carroales, Amelia Alvarez, Mercedes Escalante, Mercedes López, Leandro J. Domínguez, doctor Miguel A. Valdés, Emilia Pérez, Angel Ruiz, Ana Pérez, Francisco E. Gómez, Laura Gil, Francisco Fernández, doctor Tomás G. Diago y familia, Manuel Fariñas, José M. Suárez, Hortensia Beryot, Francisco Alfonso, Luis Parlá y señora, George Lavastida, Luz Acosta, Oscar P. San Pelayo e hijos, Teresa Pujals, Manuel G. Miranda y señora, María Lebredo, Francisco Díaz, Aurora Martínez, Olga Clark, Esperanza Cabrera, Valentín Plaiol, Ana y Berta Gispet, Lidia Castro, doctor Juan Macías y señora, Néstor G. y César Cordero, María J. Romero, María J. Median, Rogelio García, Ignacio Noble, los Sacerdotes Lucio Odorica y Antonio Rivero, Silvia Agüero, doctor Carbonell e hijos, Matías López, Gloria Hernández, Antonio Hernández, Ignacio López, doctor Elizardo Castellanos, Julio M. Rodríguez, Ricardo García y señora, Carlos Rowe y familia, Isabel Figueredo, José Faz y familia, y otros.

EL «REINA DEL PACIFICO».—Procedente de Liverpool, La Pellice, Santander, Coruña y Vigo, llegó el trasatlántico inglés Reina del Pacífico, de la Mala Real Inglesa, que trajo carga general y 135 pasajeros para la Habana, y conduce carga y 210 psajeros en tránsito.

Para la Habana llegaron por este barco: John G. Barber y William Mc Cullouh, fabricantes de tejidos ingleses en Belfast y quienes fueron recibidos por el señor Bernardo Pardias, Presidente del Casino Español de la Habana, y comerciante, el profesor alemán Heinrich Pgister, el señor J. R. Czajkowski, comisionado polaco en asuntos de Inmigración, quien después de pasar unos días en la Habana, irá a Centro América.

Trae cartas de presentación para el doctor Bolaños, Director General de Inmigración de Cuba.

Señora Mildred Cohen e hija, Manuel E. Jiménez, José Corral, Francisco Costa, Antonio Carasa y familia, Eloy Menéndez Cabeza, Luis Suárez Alvarez e hijo, José A. Fernández, Albino Fernández y señora, Manuel Rodríguez Oliva, Celestino López y señora, Eladio Blanco Fernández, Matilde López de Campillo.

Entre los pasajeros en tránsito de este barco anotamos: el cónsul de Portugal en Iquique, señor Ruy Goncalvez Zarco de Cámara.

EL «MUNARGO».—De Miami llegó el vapor americano Munargo que trajo carga general, 23 pasajeros para la Habana y 193 turistas en tránsito.

En este barco han llegado el señor Abilio Coello, Subgerente de la Munson Line en la Habana, que fué de vacaciones al Norte y regresa con su esposa; señor Ernesto Dumois y señora, Fernando Sixto Cartekle, Graciela Godínez, María Solana, William Ganey y señora, Fernando Sisto, Bernardo Navarro, los jóvenes estudiantes Raoul y Enrique Washington, hijos del Vicecónsul americano en la Habana señor Washington; Carlos Arias, también estudiante; Pedro Hiribarne y señora.

Entre los turistas de este barco viajan las artitsas americanas María Liofer y Rarey, el editor Clarence Evans, 1 director de atletismo Charles Reynolds y señora.

EL «RECCA».—De Génova, vía puertos del Mediterráneo español, llegó el vapor italiano Recca que trajo cerca de mil toneladas de carga y siete pasajeros para la Habana, que son el comerciante italiano Gresse Vincouze, señora María R. Sarrá, Adriel Lombadina e hijos, y repatriado por el cónsul cubano en Barcelona el carpintero cubano Víctor Piqueras Ramos.

EL «VERAGUA».—El turbo eléctrico Veragua, de la Flota Blanca, llegó de Cristóbal, con pasajeros para la Habana y conduce un cargamento de frutas y noventa turistas en tránsito para New York.

Todos los pasajeros llegados para la Habana son también turistas que seguirán viaje a distintas ciudades norteamericanas.

Entre los de tránsito el diplomático costarricense señor Luis Dobles y familia, el señor Otto Cortés y familia, cónsul de Costa Rica, y los demás turistas que ya cruzaron por la Habana cuando el Veragua procedía de New York.

EL DIRECTOR DEL «TAMPA DAYLE TIME».—Muy tarde llegó el señor David E. Shyley, Director del «Tampa Dayle Time», y el señor H. Jerry Mc Cloard, Jefe de Policía del Condado de Hillsborough y a quienes se les concederán las cortesías de estilo.

LOS QUE LLEGARON.—Ayer llegaron de los Estados Unidos, Angela Valero, Amparo y Ofelia Toledo, José de la Piedra, José Valetena, Heriberto Gaonero, Adelino Riveiro y señora.

CARGA DEL «VERAGUA».— El Veragua de la Flota Blanca lleva desde Centro América para New York 58 mil racimos de plátanos, y doce tortugas vivas, y trajo para la Habana 256 toneladas de cebollas de California y frijoles de Chile.

—En la Habana tomó el Veragua para New York 37555 huacales de frutas y vegetales, un automóvil, 24 bultos de miscelánea, 25 cajas ron, diez cajas más de ron, con destino a Africa.

UN HIJO DEL PRESIDENTE DE COSTA RICA.—En el vapor Veragua viaja el joven Otto Cortés, hijo del Presidente de Costa Rica, señor León Cortés y quien va como secretario de la Legación de su país en Francia.

Con él va el Ministro de Costa Rica en Francia, señor Luis Dobles.

—El Pennsylvania llegará hoy con 57 pasajeros para la Habana y 557 en tránsito para New York.

—El Contessa trae dos pasajeros para la Habana y 72 en tránsito.

AZUCAR REFINO PARA ESTADOS UNIDOS.—El vapor Gar está tomando en la Habana 85 mil sacos de azúcar para Jacksonville y Norfolk.

El vapor Karmoy tomará en Antillas 25 mil sacos de azúcar para New Orleans.

EL DR. JORGE MAÑACH.— En el vapor Pennsylvania, embarcará hoy para New York el doctor Jorge Mañach, distinguido intelectual y catedrático de la Universidad de Filadelfia.

Gestiones en favor de dos periodistas de la ciudad prócer

Capestany trató ayer con el Secretario de Justicia de la nueva Sala del T. Supremo

Día de intenso movimiento fué el de ayer en la Secretaría de Justicia a la que acudieron legisladores, magistrados jueces, funcionarios etc para visitar al doctor Estanislao Cartañá, lográndolo unos, y otros, no. Entre esas innumerables visitas vimos al senador Manuel Capestany, a los representantes a la Cámara señores Zervigón y Alfredo Alvarez, al Fiscal de la Audiencia, doctor Augusto Saladrigas, al Juez de Primera Instancia e Instrucción de Ciego de Avila, doctor Armando A. Raggi, al ex-subtesorero general de la República, señor Manuel María Santos, al abogado fiscal doctor Alfredo de Castro Bachiller, al Magistrado de la Audiencia de Oriente doctor Jorge M. Cowleyal doctor Julio Batista del bufete González de Mendoza, y a otros muchos más que haría interminable la lista.

El representante Alfredo Alvarez, que conferenció extensamente con el Secretario de Justicia, le expuso la especial y delicada situación en que se encuentran dos periodistas, los señores Francés y Barreras, director técnico y redactor político, respectivamente del colega «La Noche» de Camagüey, que han sido acusados ante el Tribunal de Urgencia de esa ciudad por injurias al Juez de Primera Instancia e Instrucción de Nuevitas, doctor Fernández Piloto, estando preso el señor Barreras, cuyo juicio se señaló para el día 6 del actual, y declarado en rebeldía el señor Francés, que ha venido a la Habana. El representante Alvarez, que es director político de «La Noche» pidió garantías para ambos periodistas y el doctor Cartañá tomó buena nota de sus peticiones para trasladarlas al Fiscal del Tribunal Supremo. Después el señor Alvarez, con el señor Francés, visitaron al Secretario de Gobernación, al citado objeto de las referidas garantías, y el fiscal del Tribunal Supremo, doctor Pablo F. Lavín. El repetido señor Francés es paladín esforzado de la construcción de la carretera de Camagüey a Nuevitas pasando por Minas, y estima que intereses contrarios a esa campaña tratan de perjudicarlo.

LA NUEVA SALA DEL TRIBUNAL SUPREMO.— El senador Manuel Capestany trató ayer, con el doctor Cartañá sobre la creación de la nueva Sala de lo Contencioso- administrativo del Tribunal Supremo que en breve plazo será realidad; también trató sobre otros problemas de índole judicial, tales como la creación del Partido Judicial de Placetas y la división de varios Juzgados. En cuanto a la amnistía el doctor Capestany manifestó a los reporters que él es partidario de que sea amplia.

Ha sido condenada la Asociación Nacional de Maestros a devolver un piano que no había pagado aún

Declarada sin lugar una demanda establecida contra una firma tabacalera de La Habana. Negada una pensión. El desahucio de una finca en Motembo. Asuntos turnados

SENTENCIA DE DIVORCIO.— El señor Juez de Primera Instancia de Almendares, doctor Antonio Carrillo de Albornoz, dictó sentencia con fecha de ayer, ante el Secretario Hermógenes Giménez, declarando con lugar la demanda de divorcio establecida por Juan de la C. César y Hernández contra Georgina López Hedman, y en consecuencia disuelto el vínculo matrimonial existente entre ambos cónyuges, disponiendo que la menor hija habida del matrimonio quede al abrigo y cuidado de la madre.

CONDENADA LA ASOCIACION NACIONAL DE MAESTROS A DEVOLVER UN PIANO A LA EXCELSIOR MUSIC COMPANY.— En el juicio declarativo de menor cuantía establecido por la Excelsior Music Co. contra la Asociación Nacional de Maestros, el señor Juez de Primera Instancia de Almendares, doctor Carrillo de Albornoz, ante el Secretario Hermógenes Giménez, dictó sentencia con fecha de ayer por la que declara rescindido y resuelto a todos los efectos legales el contrato celebrado entre ambas partes, condenando a la entidad demandada a devolver inmediatamente el piano vertical marca Excelsior objeto de dicho contrato, con la pérdida de la cantidad de 590 pesos entregados a cuenta, así como al pago de las costas, aunque no impuestas en razón de temeridad o mala fe a los efectos de la orden 3 de 1901.

DIVORCIO.— Con fecha de ayer, el señor Juez de Primera Instancia de Almendares, doctor Antonio Carrillo de Albornoz, dictó sentencia ante el Secretario Antonio Rubio y Padilla declarando con lugar la demanda de divorcio establecida por Gertrud Fabricius contra Carl Exel Fritiof Archer, y en consecuencia disuelto el vínculo matrimonial existente entre ambos cónyuges.

SENTENCIA DE DIVORCIO.— El señor Juez de Primera Instancia del Centro, doctor Enrique Rubio Linares dictó sentencia con fecha de ayer declarando con lugar la demanda de divorcio establecida por Hortensia Eusebia Delfín y García contra Francisco Luciano de la Caridad Valdés González, y en consecuencia disuelto el vínculo matrimonial existente entre los referidos cónyuges, disponiendo al propio tiempo que las hijas habidas del matrimonio queden al cuidado de la madre.

DENEGADA UNA PENSION.— Por auto de ayer, el Juez del Centro, ante el Secretario Gabriel Lafuente, declaró no haber lugar a reconocer a favor de Teresa de la Caridad Montegudo y Pérez el derecho a la pensión solicitada.

SIN LUGAR UNA DEMANDA INCIDENTAL.— El señor Juez de Primera Instancia del Este, ante el Secretario Diego Rodríguez, dictó sentencia con fecha de ayer declarando sin lugar la demanda establecida por el señor Cesáreo Felipe contra el señor José Má García, como último presidente de la sociedad «Particulares», S. A. y subsidiariamente contra la nueva sociedad «Particulares», S. A. a quienes se les absuelve, imponiéndosele las costas al actor Cesáreo Felipe.

RELACION DE LOS ASUNTOS CIVILES TURNADOS DURANTE EL DIA DE AYER

Exhortos: De Cárdenas en mayor cuantía seguido por Angel Bernardo de la Vega, contra José Suárez y Suárez, al Sur.

De Cienfuegos en pensión por Elisa Giménez y Martínez, al de Almendares.

De Camagüey en testamentaria de Eligio de la Torre y Zayas, al Este.

De Sagua la Grande en desahucio de la finca San Miguel de Montembo, seguida por Catalina del Cueto y otros contra la Cuban American Oil Company, al Centro.

De Palma Soriano en mayor cuantía seguido por Luciano Lobo contra Manuel Pujol, al Norte.

De Trinidad en tercería por la Compañía Comercial Trinsuco, S. A., al Este.

De Matanzas en corrección disciplinaria al doctor Fernando del Busto, al Norte.

De Artemisa en mayor cuantía seguido por Manuel María Calderín contra la Compañía Comercial Central Andorra, S. A., al de Almendares.

Jubilaciones: Las de María del Carmen Sierra y Calvo sobre pensión de Evelio Hugarte, al de Almendares; Margarita Agustine Guais sobre pensión de Ernesto Gómez del Junco, al Este.

Apelaciones: Fidela Suárez Candano contra Francisco Romero, al Centro; Juan Calvente sobre requerimiento a favor de Enrique Bascuas y Pereira, al Este; Banco de Préstamos, S. A. contra Carlos Mesa García y otros, al Oeste; Enrique Bascuas Pereira contra Juan Caldente, al de Almendares; Eduardo Hernández Boffill contra Francisco Soto y Rodríguez, al Sur; y Ricardo Ballory y Velazco contra Gonzalo Estevez y Montero, al Oeste.

Sobre supresión de apellido: Piedad Amanda María del Amor Hermoso y Valdés, al Centro.

Declaratoria de herederos: De Felix Hurtado y Núñez, a Centro.

Incapacidad: De Rosa del Carmen de Zayas yMestre, al de Almendares.

Divorcio: Justa Claudina Govín y Vázquez contra José Enrique Navarro y Cuella al Centro.

Se está gestionando la aprobación de un proyecto de ley que dará más vida a la industria mantequillera

Denuncia un minoritario que el carretón de carbón, que se vendía antes a $15, ahora se cotiza a $45 y $50. Se intenta la conquista de nuevos mercados fruteros

El Sr. M. Núñez Cerdo, Secretario General de la Asociación de Ganaderos de Cuba, se ha dirigido en un atento escrito al Secretario de Comercio, Sr. Eudaldo Bonet, recabando su apoyo para que gestione cerca del Congreso de la República la aprobación de un proyecto de Ley que tiene presentado en la Cámara el Representante Sr. José Manuel Castillo, en defensa de la industria mantequillera nacional.

Agradece en su escrito el Sr. Núñez Cerdo la colaboración que puede prestarle el Secretario de Comercio en favor de la sanción del proyecto del Representante Castillo, pues considera que ello traerá el natural resurgimiento de una industria de gran importancia, afectada en la actualidad por la amenaza de los que se dedican a la fabricación de grasas alimenticias.

NUEVA DENUNCIA REFERENTE AL AUMENTO DEL PRECIO DEL CARBON. — Una grave denuncia fué formulada ayer ante la Secretaría de Comercio contra distintos elementos, almacenistas de carbón, que se han confabulado para monopolizar el abasto de ese artículo, elevando su precio en perjuicio tanto de los detallistas como del público consumidor.

Expone el denunciante —un detallista— que los almacenistas venían vendiendo el carretón de carbón, con 28 ó 30 sacos, a $15.00, habiendo aumentado, sin causa que lo justifique, a $45.00 y $50.00, por lo que deben ser castigados por la Ley.

GESTIONARA E. BONET MERCADOS EXTRANJEROS PARA LOS FRUTOS CUBANOS. — Con motivo de unas recientes declaraciones del Secretario de Comercio, acerca de los propósitos que abriga de iniciar gestiones para obtener nuevos mercados extranjeros a los frutos cubanos, especialmente para la piña, toronja y naranja, se recibió en la mañana de ayer, en Comercio, un escrito firmado por el Sr. S. S. Freidlein, exportador de frutas típicas, felicitando al Secretario del Ramo por sus beneficiosos propósitos, y brindándole, al propio tiempo, su cooperación, pues estima que esas gestiones resultarán de gran provecho para el país.

Agrega en su escrito el Sr. Freidlein que la exportación de frutos cubanos confronta dos problemas: el arancel y el transporte de los mismos. Obviándose éstos, Cuba está en situación de exportar sus frutos a mercados donde hoy son prácticamente desconocidos.

Los directores de las Escuelas de Segunda Enseñanza entregarán éstas a los Pdtes. de Juntas de Educación

Hoy se entregarán las cesantías a los jornaleros de la Secretaría. Luciano Martínez visitará los locales donde se ha de ofrecer el cursillo sobre la Escuela Nueva

Por disposición del Secretario de Educación, doctor Luciano Martínez, las Escuelas de Segunda Enseñanza habrán de ser entregadas a los presidentes de las Juntas de Educación de los distritos respectivos, los que designarán un bedel para que se encargue de su cuidado.

La melida general en este sentido fué comunicada telegráficamente a los directores ayer.

Algunos de ellos, como el doctor Pelayo, de Matanzas, se nos dice que han hecho ya entrega a las autoridades militares de la localidad.

HOY SE ENTREGARAN LAS CESANTIAS A LOS JORNALEROS. — Las cesantías del personal jornalero serán entregadas, según pudimos averiguar ayer, una vez que hayan rendido dichos empleados la labor de hoy.

Estas cesantías forman parte del drástico reajuste llevado a cabo en los últimos días en la Secretaría de Educación.

EL CURSILLO DE ESPECIALIZACION PARA LOS MAESTROS.— La Secretaría de Educación está organizando un cursillo de verano para los maestros del distrito de la Habana, de celebrarse en la Casa de Beneficencia.

El cursillo durará ocho semanas, a contar desde el día seis, y se dividirá en parte oral o conferencias y parte práctica, consistente en varios trabajos que se harán en aulas de distintos grados.

Las conferencias, que ascenderán a 50, serán también radiadas por varias emisoras capitalinas. Habrá diez sobre la nueva educación, diez y ocho sobre didáctica de la escuela nueva, diez sobre mediciones mentales y doce sobre tipos de escuelas renovadas.

La parte práctica se compone de trabajos docentes de escuela renovada y prácticas especiales de juegos infantiles, cantos corales, dibujo y trabajo manual.

Ya ha sido propuesta como supervisora de prácticas docentes la doctora Ana Etchegoyen.

El domingo, a las diez de la mañana, según nos informan, el Secretario del departamento, el superintendente provincial del distrito, doctor Heliodoro García Rojas, el inspector de la provincia y los maestros que se han señalado, visitarán los locales de la Beneficencia dispuestos para el comienzo del cursillo.

Serán recibidos por el director de la misma, dortor Portela.

La Sociedad Internacional de Protección a la Infancia de Uruguay, por conducta de su jefe, Emilio Fournier, ha solicitado del Director del Negociado de Higiene Escolar datos acerca de la organización de los departamentos, los fines de la institución, los dispensarios o departamentos anexos que funcionan y cualquier otro detalle relativo a la Higiene Escolar.

La Secretaría de Educación puede sentirse satisfecha de contar entre sus departamentos uno que como Higiene Escolar le está dando prestigio internacional, ya que además de Uruguay, Santo Domingo, Haití, Venezuela y otras naciones, se han interesado por conocer cuánto realiza este departamento de Higiene Escolar a favor de la niñez en Cuba.

El doctor Aníbal Herrera Jr., Director del Negociado, ha ordenado se le suministren inmediatamente cuantos antecedentes pide el doctor Fournier.

LOS CARGOS SUPRIMIDOS SUMAN CUARENTA; PERO SE CREAN UNOS 200, QUE SE CUBRIRAN EN BREVE

Situación en que quedan los sueldos. Nueva forma para el pago a las obreras. Las caries dentales y el trabajo en las dulcerías. Reclamaciones presentadas a la Secretaría

En los nuevos presupuestos de la Secretaría del Trabajo aparece modificada la plantilla en casi todos los Negociados, Secciones o Departamentos, habiéndose disminuído la mayoría de las categorías de los altos jefes, aumentándose otras (las menos), y suprimiéndose otras.

Durante toda la mañana y tarde de ayer los empleados de las oficinas de la Sub-Secretaría estuvieron haciendo las comunicaciones a los interesados, a fin de que hoy las reciban en sus respectivos negociados.

Podemos anticipar que en la nueva plantilla presupuestal aparecen suprimidas unas treinta o cuarenta plazas, mientras por otro lado figura, de nueva creación, un número considerable.

Las plazas de mayor categoría han quedado para el año fiscal de 1936-1937, en la forma siguiente:

Consejo Superior del Trabajo, Dr. Tomás Castañeda, en vez de 4.200 pesos se le rebaja a 2.800 pesos anuales.

Sub-Secretaría: Carmen Arango Márquez, de 1.050 pesos a 900 pesos; Carmen Carrillo, de 650 pesos a 540 pesos; Alicia Norman, de 650 pesos a 450 pesos.

Consultoría Técnica: doctor Víctor Martinón, de 1.200 pesos a 900 pesos. Además a los dos Jefes Superiores se les rebaja de 2.800 pesos a 2.600 pesos; y a los Oficiales de quinta y tercera clase, respectivamente, de 1.200 pesos y 900 pesos a 900 pesos y 750 pesos.

Estadísticas: El señor Díaz Lanier, de 1.900 pesos a 1.700 pesos.

Pagaduría: Carlos Rodríguez, de 2.600 pesos a 2.400 pesos.

Biblioteca: Nemesio Lavié Vera, de 2.100 pesos a 1.900 pesos.

Cultura y Acción Social: Rafael Rodés, de 2.100 pesos a 1.900 pesos; Luis F. Lizazo, de mil quinientos pesos a mil doscientos pesos; María J. Quintana, Raúl Navarro, José M. Guerra y Ernesto Pina Estrada, de mil quinientos pesos a mil doscientos pesos cada uno.

Dirección del Trabajo: Marina Fernández, de mil doscientos pesos a novecientos pesos.

Negociado de Organizaciones Patronales: Luis Hernández, de 2.100 pesos a mil novecientos pesos; Froilán Sacristán, de mil doscientos pesos a novecientos pesos.

Negociado de Organizaciones Obreras: doctor José J. Yarini, de 2.100 pesos a mil novecientos pesos.

Negociado de Casas para Obreros: Andrés Escanaverino, de mil doscientos pesos a 1.050 pesos.

Bolsa del Trabajo: Juan León Vargas, de mil quinientos pesos a mil doscientos pesos; Evangelina Anchia, Luis Martínez Odio, Reina Núñez Jiménez y Aida Pina Sedano, de novecientos pesos quedan en 750 pesos cada una.

Oficinas Provinciales: Todos los jefes de las Oficinas Provinciales del Trabajo que devengaban salarios de mil quinientos pesos anuales para el presente año fiscal sólo percibirán mil doscientos pesos anuales. En esas oficinas prestan servicios, entre otras personas, los señores Pedro P. Azcuy, doctor Alberto Schweyer, doctores Ramón Berenguer, Osvaldo Morales, Alfonso Lay y otros.

Podemos también anticipar que la casi totalidad de los empleados cuyas plazas que han venido desempeñando hasta el pasado día treinta de junio no figuran en los nuevos presupuestos, han de ser nombrados en las de nueva creación.

En cuanto a los cambios en el alto personal del Departamento se guardaba ayer una completa reserva, ya que el doctor Cruz Fernández, Secretario del Trabajo, se mantiene recogido en su hogar por continuar enfermo. No obstante sabemos que tan pronto pueda abandonar el lecho, se entrevistará con el Presidente de la República, a quien llevará, para firmar, varios Decretos declarando extinguidos los servicios de varios jefes de Secciones, Negociados y Departamentos y nombrando otros en su lugar.

OBREROS CON CARIES DENTALES.—Un treinta y tres por ciento de 1.467 obreros que trabajan en dulcerías, panaderías y fábricas de galletas, se ha podido comprobar tienen afectada la dentadura.

Los Inspectores Médicos de Higiene Profesional de la Secretaría del Trabajo consideran demasiado alto el referido porcentaje.

EL PAGO A LAS OBRERAS.— Acordó ayer la Junta Administrativa de Maternidad Obrera de la Habana, a propuesta de la señora Ramona Vargas, representante de los obreros, que en lo sucesivo los pagos por seguro de maternidad que recibía la obrera después de ser madre, en vez de hacerse consecutivamente en seis semanas, se hará en dos partes, el primero a la presentación del certificado de alumbramiento, recibiendo la obrera tres semanas, y el segundo, quince días después. Esta nueva forma simplifica el trámite del abono de las seis semanas post-natales, recibiendo el pago que autoriza la Ley en dos partes.

RECLAMACIONES PRESENTADAS—Han presentado reclamaciones de Seguro de Maternidad las siguientes obreras de la Habana: Evangelina Valdés, Mercedes Asian Pedraza; Eloina Díaz Llano, Consuelo Alfonso, María Hernández González, Elia Sánchez Fleitas, Enriqueta Landa, Jacinta Hernández Martínez, Hilda Bustabal, Enriqueta Presno, Zoila López de Villiers, Dolores Gómez de Romero, Angela García Muñiz, Leonor Barros, Delia Fuentes Acosta, Adelina Pazos Barrios, Francisca González Cancio, Esperanza Herrera Ferrán, Cándida Martínez, Victoria Aguiar Delgado, Emilia López López, Porfiria Camino, Fernanda Padrón, Migdalia Acosta Lastra, Estrella Ordiozola, Gloria María Ravelo y Benita Paz Baluja.

INFRACTORES MULTADOS. — Por infringir las distintas leyes sociales fueron multados ayer por inspectores de la Secretaría del Trabajo los siguientes comerciantes e industriales: Muralla 121, Herman Heisler, tejidos; Virtudes 2-A, Ramón Cuan, restaurant (300 pesos); Compañía Jabonera de Cuba, Benjumeda 74; Elisa Rodríguez, Amistad 43, taller de confecciones; Hotel Regina y otros.

Hoy toma posesión el nuevo Mayordomo de Palacio, Arango

Fué designado para dicho puerto ayer mañana. Tapia, n

QUEDARON MUY BIEN IMPRESIONADOS DEL PRESIDENTE LOS REPRESENTATIVOS LIBERALES EN LA HABANA

MOVIMIENTO POLITICO

Tópicos y Comentarios

—El PL.
—Cesantías.
—Cuervo Barrena.
—Pancho Arango.

EN el liberalismo de la Habana se ha abierto una nueva tregua de confianza, de cordial espera. Ayer los líderes de dicho partido, doctor Carlos Márquez Sterling y Ramón Vasconcelos, se entrevistaron con el señor Presidente de la República, y por las declaraciones que hicieron, optimistas y desbordantes de justificación, el doctor Miguel Mariano Gómez les reiteró su promesa de atender debidamente las aspiraciones de los liberales de la Habana.

Lo que debe haber calmado un tanto la inquietud y el malestar de los jefes de ejecutivos, de los sargentos y afiliados del partido del gallo y el arado, cuyas periódicas reuniones eran una continuada protesta a diestro y siniestro.

—☼—

EN materia de cesantías, el Gobierno está en el deber de ir con sumo cuidado, con la mayor ponderación. No vemos qué motivos de conveniencia pública pueden alegarse para quitar de su cargo a un empleado competente y honrado piense como piense y tenga la filiación que tenga. No debe caerse en errores y procedimientos tantas veces usados si es que se pretende iniciar una nueva etapa republicana. El empleado modesto, cumplidor de su deber, anónimo miembro de la administración, debe estar siempre respetado. Cada remoción debe ser meditada y obedecer a un motivo justificado. ¿Con qué amor al trabajo, con qué afán de superación, con qué deseo de rendir la más asidua y eficiente labor ha de entrar en la vacante el nuevo empleado si llega a la plaza por la cesantía violenta e indeliberada de su antecesor?

—☼—

EL doctor Cuervo Barrena estuvo ayer en Palacio con el propósito de interesarse por las medidas de protección al tabaco. Cuervo Barrena, médico distinguido, hijo espiritual del ilustre repúblico, doctor Gustavo Cuervo Rubio, es vueltabajero y representa en el Senado a su región por el Conjunto Nacional Democrático.

Herrero, as de la crónica política, recoge algunas impresiones de su presencia en Palacio. El doctor Cuervo Barrena fijó la posición del CND como instrumento político en el plano de la más serena y levantada actitud fiscalizadora, cual corresponde a su beligerancia oposicionista.

Es una misma voz, un mismo tono, una sola modulación. El CND tanto en la campaña electoral como en sus actividades congresionales, está dando pruebas de una unidad sólida, ejemplar. Ejército de un solo frente que va, como diría Saladrigas, hacia el término de sus fines de reforma por medio de la evolución insistente.

—☼—

PANCHO Arango ha sido designado Mayordomo de Palacio. Es un acierto del doctor Miguel Mariano Gómez, la elección, pues se trata de persona de su más estrecha amistad y confianza. Pero el nombramiento tiene una mayor trascendencia, una gran resonancia, por las generales simpatías y afecto con que cuenta el elegido en todos los sectores sociales y políticos.

Porque Pancho Arango, que viene de ramas de lo más distinguido de nuestra cubanidad, es caballeroso, simpático y cordial, lo mismo en el salón más aristocrático que en el acto más sencillo y popular.

LOS PRESIDENTES Y STRIOS. DE «AR» SE INTERESAN POR SUS AFILIADOS CESANTEADOS

Firmado por los señores Dr. Luis A. Jiménez, Enrique Maestri, Manuel Sanz, Guillermo Ramos, Guillermo Puentes Angel Linares, José M. Echevarría, Alejo Delgado y Enrique de Armas, miembros de la Asociación de Presidentes y Secretarios del Partido Acción Republicana (Comité de Inteligencia) hemos recibido una comunicación por la cual se ruega a los miembros de dicha colctividad, que hayan sido declarados cesantes en el Municipio de la Habana, den cuenta personalmente al referido Comité de la cesantía decretada.

Los afiliados a Acción Republicana en tales circunstancias, serán recibidos de tres a cinco de la tarde todos los días en el Depatramento 407 del Edificio «Larrea» en donde se anotarán todos los casos uara elevarlos a la mayor brevedad posible al Presidente del Ejecutivo Municipal del Partido y actual Secretario de Gobernación señor Carlos M. Peláez y Cossío.

QUEDO CONNSTTUIDO UN COMITE PRO CONSTITUYENTE

PINAR DEL RIO, julio 2. DIARIO. Habana. — El pasado día 20 de junio quedó constituído en esta ciudad, por la Asamblea General del Comité Provisional Pro Asamblea Constituyente Soberana, el Comité quedó integrado por representante de las distintas organizaciones que hicieron acto de presencia, entre las cuales figuraban organizaciones obreras, instituciones religiosas, culturales y sociales, organizaciones feministas y distinguidas personalidades de nuestra sociedad.

Después de constituída la mesa de edad, se procedió a la aprobación de los Estatutos que rigen la Asociación e inmediatamente se concedió un receso de diez minutos para confeccionar las candidaturas, siendo aclamada por unanimidad la siguiente:

Presidente: Dr. Gilberto Valdés Rivero.
Primer Vice: Dr. Luis Pérez Simón.
Segundo Vice: Sra. Blanca Sallés.
Tercer Vice: Dra. Amparo Barba.
Cuarto Vice: Sr. Jesús López Alamo.
Quinto Vice: Sr. Cristino Rodríguez.
Sexto Vice: Dr. Antonio Sobrino.
Secretario de Correspondencia: Sr. Efrén Fernández Gubieda.
Secretario General: Sr. Hilario González.
Vice: Sr. Tirso Clemente
Secretario de Actas: Sr. Luis González.
Vice: Sra. Violeta Rodríguez.
Tesorero: Faustino Carrión.
Vice: Jaime Barba.
Vocales: Gregorio Echevarría, José A. Reyes, Bartolo Ferrer, Isidro López Alamo, Luis Acosta, señoritas Guillermina Martínez, Juana María Santana, Lila Aíre; Raúl Cordero, Raúl Valdés Lannes, Santos Iglesias, Dolores Ferrer, José M. Barón, Jorge Calleja, y Juan J. Ferrán.

Este acto celebrado con tanta sencillez, ha sido una prueba elocuente del estado de opinión general que exige el respeto y la intangibilidad de los derechos ciudadanos.

Todos los integrantes de este Comité Pro Asamblea Constituyente, se proponen laborar intensamente a fin de lograr mejoras efectivas para Cuba con la celebración de la Constituyente anunciada por el gobierno del Dr. Gómez.

Guillermo Rodríguez.
Corresponsal.

Las aspiraciones burocráticas del Partido Liberal

Hoy, posiblemente, se harán saber al Presidente. Este anuncia que respetará el Pacto

Cerca de las once y treinta minutos de la mañana terminó la entrevista concedida para el día de ayer por el Jefe del Estado a los señores Ramón Vasconcelos, Senador por la Habana y Carlos Márquez Sterling, Presidente de la Cámara de Representantes.

Fué objeto de la visita de ambos legisladores el cumplimentar acuerdos del Partido Liberal del que son sus miembros preeminentes.

Los señores Vasconcelos y Márquez Sterling llegaron a Palacio acompañados del representante Carlos Frayle.

Terminada la conferencia, que se prolongó por dos horas, Márquez Sterling y Vasconcelos hicieron las siguientes manifestaciones a los periodistas:

«Hemos encontrado al Presidente de la República en la mejor disposición de ánimo respecto al cumplimiento del pacto y a la reorganización administrativa. Cree el Presidente que las cesantías habidas son muy dolorosas, porque en definitiva se trata de cubanos que necesitan sus plazas, pero que su elección se debe a una liga de intereses políticos y está dispuesto a cumplir todos sus compromisos en ese orden, dando a cada partido la roporción que le corresponde, sin que eso signifique una dislocación de las oficinas públicas, puesto que a cada cual se le dará aquello que esté de acuerdo con su capacidad y merecimientos.

«Aquellos individuos —agregó Vasconcelos — que por una razón u otra se abstuvieron en las elecciones, no tienen derecho a compensación alguna, en cambio los que lucharon y votaron en la coalición pueden estar seguros de que serán atendidos próximamente.

«En efecto, mañana, posiblemente, Márquez Sterling y yo de acuerdo con Hornedo y otras personalidades del liberalismo de la Provincia, someteremos a la consideración del Presidente la lista de las aspiraciones del Partido Liberal.

«El Dr. Miguel Mariano Gómez entiende que si es necesario decretar cesantías para lolocar elementos coalicionistas, no son estos los llamados a protestar por ser los beneficiados, sino, por el contrario, los que deben prestarle todo su calor y su apoyo.

«Nos llevamos la mejor impresión, en suma, y creemos que todos quedarán satisfechos. El Presidente puso un ejemplo que demuestra el interés que tiene en resolver conjuntamente todos los problemas de nombramientos. Dijo que los republicanos no tendrían nunca situación de privilegios comparado a los otros coalicionistas, y que aún no había designado Secretario Particular esperando la oportunidad de cumplir otros compromisos y evitar a la vez disgustos e impaciencias entre aquellos que deben ser tomados en consideración por su labor en las coalición tripartita.»

LA REPRESENTACION DEL CND DE LAS VILLAS, SERA HOMENAJEADA EL MARTES

El Dr. José A. Mulkay Martínez, Presidente de la Comisión Organizadora del Banquelte-Homenaje que se le ofrecerá a la Representación Congresional del C. N. D. de Las Villas, nos informa, que dicho acto tendrá lugar en el Hotel «Pasaje» el martes 14 del actual, a la una de la tarde.

Muchas son las adhesiones que está recibiendo, el activo político villareño, Dr. Mulkay, con motivo de tan merecido acto en homenaje a los representativos de «Las Inquietas Villas».

LOS NACIONALISTAS DEL PRINCIPE RESPALDAN AL DOCTOR BERUF MENDIETA

Anoche recibimos una Comisión de nacionalistas del barrio del Príncipe integrada por los señores Antonio Hernández, José Sánchez y Miguel Cabezón quienes nos manifestaron, que en sesión extra-oficial celebrada por el Comité Ejecutivo, para hacer un estudio de la actual situación política del Partido Unión Nacionalista con relación al desarrollo de los acontecimientos en el orden político-administrativo del Ayuntamiento de la Habana, reflexivamente y, atendiendo siempre a la unificación y engrandecimiento del Partido se acordó, por unanimidad, seguir las orientaciones del Dr. Sebastián Repilado, respaldando al señor Alcalde Municipal Dr. Antonio Beruff Mendieta y brindarle cuantas facilidades sean necesarias para consolidarse y resplandecer en la posición que con tanto ardor y sacrificios conquistarán en las últimas elecciones.

Este acuerdo del Comité Ejecutivo del Príncipe será emulado por otros muchos de esta municipalidad.

SERA MAÑANA EL PONCHE AL DR. GONZALO DEL CRISTO EN EL HOTEL SARATOGA

Mañana sábado, en la marquesina del Hotel «Saratoga», se efectuará a las cuatro de la tarde el ponche de honor, con que el Partido Unión Nacionalista de Camagüey obsequia al Senador Dr. Gonzalo J. Del Cristo y de la Maza, por el magnífico triunfo obtenido con la aprobación senatorial de la Ley de Seguros Sociales.

Copartícipe de este merecido homenaje es el Presidente del Senado señor Justo Luis del Pozo y del Fuerto, a quien corresponde la mitad de la victoria, por haber confeccionado la referida Ley en colaboración con el Senador Nacionalista camagueyano.

La Comisión Organizadora, integrada por revelantes miembros del PUN en la legendaria región, ha utilizado todos los recursos concernientes al acto, para lograr que el mismo constituya un verdadero exponente de la simpatía con que cuentan en las filas nacionalistas el Dr. Del Cristo y el señor Justo Luis del Pozo. Recordamos a los siguientes organizadores: Francisco Jiménez, Dr. Saturnino Marrero, Arturo Vega, Dr. F. de la O. Roque, Ernestina Otero, Faustino García, Indalecio García Salazar y Julio Roda Cabrera, así como Napoleón Adán, que han merecido por sus esfuerzos, el aplauso de cuantos se interesan por la mayor brillantez del acto.

Entre las personalidades que, además del Presidente del Senado, han prometido su asistencia se cuentan el señor Vice-Presidente de la República, Coronel Federico Laredo Brú; los senadores Casabuena, Ituarte, Pedraza y varios más el Representante Miguel Morales Moraga y otros. Tampoco faltará la personalidad ilustre del Coronel Carlos Mendieta.

Ha sido favorablemente comentado el entusiasmo con que el Partido Unión Nacionalista ha acogido en toda la República la iniciativa de este homenaje al que ofrecen su decidida cooperación los miembros del Partido en las seis provincias de la Isla.

SERA RECOMPENSADO EL PL POR EL EJECUTIVO A CUYO EFECTO SOLICITO DATOS

Presidida por el señor Guillermo Ceballos, se reunió en la tarde de ayer en el Capitolio, la Asociación de Presidentes y Secretarios de Comités Ejecutivos Municipales de la provincia de la Habana al objeto de conocer los informes de los señores Ramón Vasconcelos y Dr. Carlos Márquez Sterling en relación con la visita que hicieran dichos Jefes liberales al Presidente de la República, Dr. Miguel Mariano Gómez, para concretar las posiciones que serán concedidas al liberalismo habanero como premio a la colaboración del referido Partido al triunfo electoral de la coalición tripartita que hizo psible la elección del Primer Magistrado.

Habla Ramón Vasconcelos

Sobre el anterior asunto cambiamos impresiones con el Presidente del Ejecutivo Provincial del Partido Liberal y Senador por la Habana, señor Ramón Vasconcelos, quien nos manifestó que, comisionado por sus correligionarios y en unión del Presidente de la Cámara de Representantes, Dr. Carlos Márquez Sterling había visitado al Presidente de la República para cumplimentar su encargo, habiendo encontrado al Jefe del Estado en el mejor de los planos, dispuesto a conceder al liberalismo la parte proporcional que en justicia le corresponde.

El Dr. Miguel Mariano Gómez—agregó Vasconcelos — se halla inspirado en el mejor deseo de cumplir todos sus compromisos, dándosele a cada partido integrante de la coalición que le proporcionó su triunfo electoral, la participación a que tienen derecho en su Gobierno. Claro es que sus propósitos han sido un tanto entorpecidos por el acuerdo del Congreso, relativo a la inamovilidad de los empleados, pero de todas maneras el Jefe de Estado llevará a las posiciones del Gobierno a los elementos que les fueron adictos y a ese objeto nos ha solicitado una relación de los afiliados para los cuales el liberalismo recaba posiciones en la burocracia pública.

El Dr. Gómez Arias—terminó diciéndonos el Jefe Liberal — desarrollará su obra de Gobierno con los elementos políticos que le dieron el triunfo el diez de enero. Su Gobierno responderá a los intereses de los tres partidos que integraron la coalición. El Ejecutivo realizará sus actos con fines políticos; la masa tripartita tiene un gran defensor en el doctor Miguel Mairano Gómez.

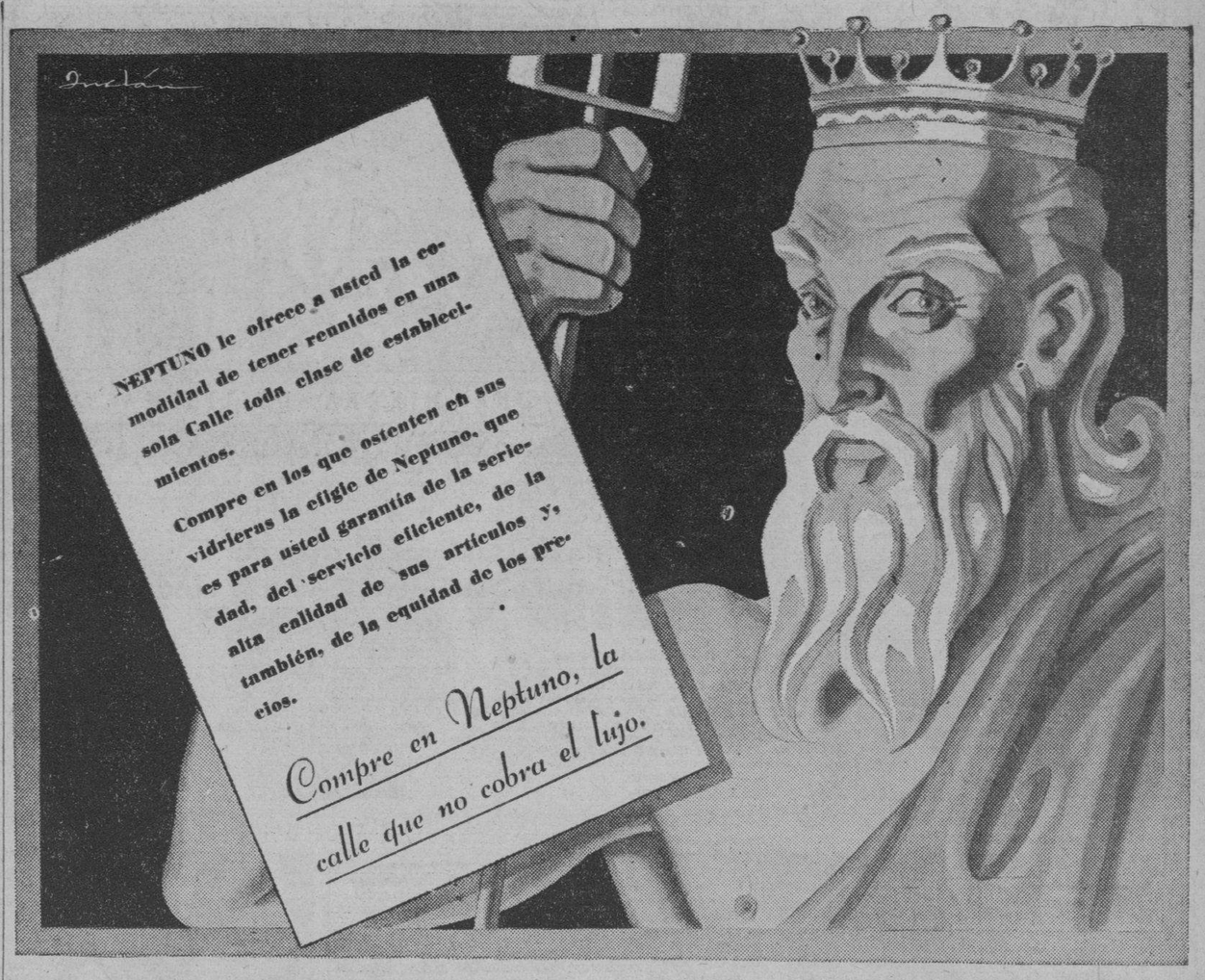

Información Telegráfica
DEL INTERIOR DE LA ISLA

Por nuestros Corresponsales a través del Hilo Directo del DIARIO

PINAR DEL RIO

LAS CESANTIAS EN OBRAS PUBLICAS

PINAR DEL RIO, Julio 2. DIARIO. Habana.—Numerosas cesantías y supresión de plazas, fueron decretadas hoy por la Jefatura provincial de Obras Públicas.

ABSUELTOS.—Por el Tribunal de Urgencia fueron absueltos Ramón Ramos y Valeriano López, acusados de infringir el Decreto número 292. El mismo Tribunal, condenó a 31 días de arresto a Jorge Florit, acusado de la misma infracción.

DETENIDO.—Santos Toral Montesino, vecino de esta ciudad, ha sido detenido por la policía, acusado de un delito contra la moral perpetrado en la persona de la joven Bernardina González, de 18 años de edad.

LOS MAESTROS NO HAN COBRADO.—Aun no han percibido sus haberes los maestros de esta zona. —Guillermo Rodríguez, corresponsal.

UN CURSILLO DE MAESTROS

GUANAJAY, Julio 2. DIARIO. Habana.—El doctor García Batista, Superintendente Provincial de Escuelas, dejó en el día de hoy organizado en esta ciudad el cursillo para maestros. Este tendrá efecto solamente en el mes de julio y los días señalados, de martes, jueves y viernes de dos p. m. a cinco p. m. debiendo comenzar el día siete de los corrientes; presidirá la Inspectora señorita María Teresa Padrón, y tendrá de eficaz colaboradora a la señorita María Aguilar.

NO COBRAN LOS MAESTROS.—Se espera que los maestros, que aun no han cobrado sus haberes, se les sitúe el sueldo correspondient al mes de junio a la mayor brevedad posible, ya que lo han efectuado los empleados públicos sus pagas se hace necesaria para poder satisfacer sus gastos de viaje.—Corresponsal.

HABANA

SORPRENDIDO UN LADRON CON EL BOTIN

MARIANAO, julio 2— El vigilante número tres, Antonio Hernández, detuvo, en la calle Bustillo en la Ceiba a Julio Rodríguez Reinaga, natural de Caibarién, de 50 años, conocido delincuente, sin domicilio, el que llevaba un bulto de ropa. Al ser interrogado porel vigilante acerca de lo que en el mismo llevaba no supo decirle y conducido a la Jefatura de Policía, se procedió a abrir el bulto el que contenía numerosas piezas de vestir y de cama, no pudiendo justificar su procedencia. Ingresó en el vivac por no prestar fianza de cien pesos; este individuo ha cumplido varias condenas en la Cárcel de la Habana.

DESAPARECE UN MENOR

Caridad Alomá Queses, natural de la Habana, de 18 años de edad y vecina de la calle Adolfo Castillo y Concepción, denunció a las autoridades que su hermano de once años, falta de su domicilio desde hace tres días, cosa que no acostumbra a hacer por lo que teme le haya ocurrido alguna desgracia.

NEGARON AUXILIO A UN VIGILANTE

Tomás Alpizar, vigilante número 86 denunció en la jefatura que cumpliendo órdenes del Juzgado se personó en el domicilio de la señora George Ward, en la quinta avenida, C. Club, con el fin de conocer las generales de una sirvienta que está acusada ante el Juez Correccional de Marianao por el delito de faltas negándose dicha señora a darles las generales de la sirvienta, cerrándole la puerta, por lo que no pudo ser citada. Del caso se dió conocimiento al Juez Correspondiente.

AMENAZADO POR OCHO PESOS QUE NO DEBE

Antonio Valdés Pérez, natural de Guanajay, de 36 años de edad, y vecino de Núñez, 18, denunció que hoy se presentó en su domicilio un sujeto que sólo conoce por Emilio Guardarrama, ignorando su residencia, queriéndole cobrar la cantidad de 8 pesos, cosa que no pagó por no deberle nada al Guardarrama, amenazándole éste; y temiendo ser agredido pide protección a las autoridades.

SE QUEMO UNA CASA PROPIEDAD DE TOLEDO

En el Juzgado de Instrucción, procedente de Punta Brava, se recibió parte de inicio del Juez Municipal de aquel pueblo, dando a conocer un incendio ocurrido en la finca La Ernestina, quemándose la casa que era propiedad del señor Aspuru; la casa la vivía Joaquín Torres Delgado. Se está investigando si el incendio fué casual o intencional.

DETENIDAS 62 PERSONAS EN UN MES POR UN VIGILANTE

El vigilante número 74, Mario Trujillo, cumpliendo órdenes del comandante J. Prats, detuvo en el día de hoy a Antonio Texidor del Bonco, natural de Puerto Rico, de 35 años y vecino de Trocadero 66, por estar reclamado en la causa 115 de 1936; a Oscar Fernández Rivas, de Pinar del Río, de 28 años, residente en la playa Virlato; a Emilio García Sánchez, español, de 38 años, vecino de Norte y Línea, en la causa 2125 de 1936; a María Iglesias Gay, sirie, vecina de Cowley 7, en la causa 2099 de 1936; y a Wesley Dayle, en la causa 2270 de 1930, por infracción del decreto 788. El vigilante Trujillo en un mes ha hecho sesenta y dos detenciones de personas que se encontraban reclamadas por el Juzgado de Marianao y por este motivo ha sido felicitado por sus superiores.

NO CESANTEARAN A LOS MUSICOS DE LA BANDA MUNICIPAL

El profesor Felipe Valdés, así como todos los componentes de la Banda Municipal que temían ser declarados cesantes por el Alcalde, recibieron la noticia, en el día de hoy, de que el Mayor los ratifica a todos, en sus puestos.—A. Martínez, corresponsal.

SANTA CLARA

ATENTO CONTRA SU VIDA UN FUNCIONARIO

CAIBARIEN, Julio 2. DIARIO. Habana.—En la mañana de hoy atentó contra su vida el encargado del Registro Civil de ésta, Marino Tamayo, en el local del Juzgado Municipal. Su estado es de suma gravedad, ignorándose los motivos.—Morales, corresponsal.

JOVEN DESTROZADO POR UN TREN

CIENFUEGOS, Julio 2. DIARIO. Habana.—El joven que fuera destrozado por un tren en el tramo de la línea férrea a Candelaria y cerca del Puente «La Bóveda», ha sido identificado por las autoridades que intervinieron en el hecho. Se nombra Crescencio Díaz Rodríguez, de 20 años de edad, natural de Cienfuegos, tenía perturbadas sus facultades mentales; en días pasados fué sorprendido fumando cigarros de mariguana. El cadáver ha sido sepultado en el Cementerio Acea.

PROBLEMA PARA LOS ENCOMENDEROS.—Ha surgido un grave problema, por el acuerdo tomado por este Ayuntamiento, aumentando el derecho de matanza, pues los Encomenderos se niegan a aceptar esa subida de precio, casi el doble de tarifa de lo que pagaban anteriormente. El Alcalde doctor Aguilar ha prometido estudiar el problema para resolverlo en justicia. Por su parte el Interventor Municipal Teniente Iznaga, también ha ofrecido su concurso para mediar en este problema, con el fin de armonizar intereses. También ha tomado el acuerdo este Ayuntamiento de aumentar al doble la tarifa de contribución de los Espectáculos Públicos.—Corresponsal.

CAMAGUEY

NIÑO ABANDONADO EN UN REPARTO. PERIODISTA DETENIDO POR INJURIAS

CAMAGUEY, Julio 2. DIARIO. Habana.—El señor Carlos Barreras López, redactor político del diario «La Noche» de esta ciudad, que fuera detenido por no comparecer en la segunda citación que se le hizo para el juicio que se le sigue conjuntamente con el Director de dicha publicación, señor Luis Amado Francés, en causa por injurias, se encuentra aun detenido por no haberse celebrado la causa que se le sigue.

RATEROS AL DESCUIDO—Anoche los cacos hicieron de las suyas en la casa situada en Lope Recio y Finlay, habitada por el señor Emilio Justo, llevándose prendas por valor de mil pesos. El hecho tuvo lugar en las primeras horas de la noche, cuando la familia se había ausentado para visitar a unos familiares.

NIÑO ABANDONADO.— Anoche fué encontrado frente al domicilio del señor Quesada, en la calle Santa María, Reparto La Zambrana, de esta ciudad, un niño recién nacido, envuelto cuidadosamente con ropitas de vestir. Fué llevado al Hospital, donde los médicos, después de examinarlo, certificaron haber nacido sin la menor dificultad, dado que en sus hábitos externos, no aparecen señales de violencia alguna.—Corresponsal.

ORIENTE

REUNION DE LOS MINEROS DE LA PROVINCIA ORIENTAL

SANTIAGO DE CUBA, Julio 2. DIARIO. Habana.—En el Gobierno provincial reuniéronse todos los mineros de la provincia con el Gobernador señor Pérez André, para protestar de la ley presentada en el Senado, que consideran perjudicial a sus intereses, y que constituye la ruina de la industria minera cubana —Corresponsal.

APRESADO EL PROFUGO GUILLERMO MARTINEZ

HOLGUIN, Julio 2. DIARIO. Habana.—Fuerzas del Ejército, destacadas en esta ciudad, al mando del teniente José Iglesias Infante, apresaron ayer tarde al prófugo Guillermo Martínez que en unión de Santos Suárez se fugara, cuando trabajaban en las obras de saneamiento de la ciudad. Suárez fué apresado el mismo día de la fuga.—Miguel Otero, corresponsal.

CRONICA CATOLICA

HERMOSA LABOR ESCOLAR DE HECTOR DE URRUTIA

En los exámenes de fin de curso verificados en las «Escuelas Pías de la Habana», de las que es Director el Reverendo Padre Sr. José Castelar, el niño de ocho años Héctor de Urrutia y Díaz, de quien es profesor el Padre Sr. Jaime Genescá, obtuvo la calificación de Optimo en conducta, y de Sobresaliente en todas sus asignaturas; habiéndole sido otorgadas dos medallas de oro: una, de Excelencia; y la otra como premio de estudios. Durante el curso obtuvo Héctor en los ocho meses que tiene de alumno en dichas Escuelas, una Mención Honorífica y siete Cuadros de Honor, y su retrato figura en el Cuadro de Honor en dicho Colegio.

Felicitamos a sus profesores.

El niño Héctor, es hijo de nuestro querido amigo Sr. José A. de Urrutia, Oficial Secretario Suplente del Juzgado de Primera Instancia del Norte, de esta Ciudad, a quien felicitamos efusivamente, deseando a dicho niño que continúe siempre por tan buena senda emprendida y que tan orgullosos tiene a sus padres y amigos.

ACTOS CATOLICOS QUE SE ANUNCIAN PARA MAÑANA EN LAS DIVERSAS IGLESIAS

EN LA IGLESIA DEL VEDADO

Los cultos sabatinos de los Quince Sábados en honor de Nuestra Señora del Rosario, en la Iglesia parroquial del Vedado con el siguiente programa: A las 8 a.m. Misa y ejercicio de los Quince Sábados. A las 5 p.m. exposición de Su Divina Majestad, Rosario, plática y reserva.

Se invita a los cofrades del Rosario a estos solemnes sábados.

VIGILIA DE ADORACION NOCTURNA AL SANTISIMO SACRAMENTO

En la Iglesia de San Francisco de la Habana, celebra el Segundo Turno de la Sección Adoradora Nocturna de la Habana, Vigilia mensual reglamentaria correspondiente al actual mes de julio en la noche del sábado 4 al domingo.

Da comienzo a las 10 de la noche y concluye a las 5 p.m. con Misa y Comunión.

Se advierte al común de los fieles, que las puertas del templo se abrirán a las 5 de la mañana, para que puedan dar cumplimiento al precepto de oír Misa. Pueden, así mismo, comulgar cuantos lo deseen en unión de los adoradores.

El Jefe del Turno, Don Fernando Guerrero Recio, suplica la asistencia a los adoradores del expresado Turno.

EL JUBILEO CIRCULAR

En la Capilla de Santos Suárez y Paz, de los Padres Paules, el Jubileo Circular.

A las 8 de la mañana, Misa y exposición. A las 5 de la tarde, estación, Santo Rosario, cánticos. Visita a Jesús Sacramentado, bendición y reserva.

EN LA IGLESIA DEL CRISTO

La Asociación de Madres Católicas, celebra, la función mensual en honor de su Patrona Santa Mónica, la Madre del gran Padre de la Iglesia San Agustín.

Dará comienzo a las 8 de la mañana.

Invita el Director de la Asociación, R. P. Fray Claudio García, a toda Madre Católica.

EN LA IGLESIA NTRA. SRA. DEL CARMEN

A las 6 de la mañana, misa cantada en honor de la Virgen del Carmen. A las 5 y media de la tarde, Santo Rosario, ejercicio del mes de la Virgen del Carmen y Salve popular carmelitana, a la cual concurre en pleno la Primera y Tercera Orden del Carmen, éstos revestidos de sus capas blancas, y aquellos con el Santo Escapulario de Terciarios. Unos y otros, llevan cirios encendidos en sus manos.

EN TODOS LOS TEMPLOS

Santo Rosario. Lectura espiritual. Visita a Jesús Sacramentado y Salve cantada.

PLAZAS AUTORIZADAS

HOLGUIN, Julio 2. DIARIO. Habana.—Por resolución de la Secretaría de Comunicaciones, han sido amortizadas tres plazas en las oficinas de correos de esta ciudad, las que desempeñaban Adolfina Puig, Sabas García y José Aguilera, llevando este último varios años de servicio excelente. También han sido suprimidas las oficinas de correos de los barrios de Buena Ventura y Uñas, pertenecientes a este Término. Ha causado muy mala impresión en el pueblo ésta noticia, por conocerse que esta oficina es una de las más importantes de la Isla, y la que menos empleados tiene, por lo que se estima que ahora el servicio será más dificiente. Se rumora que varias entidades se dirigirán al señor Secretario pidiendo la creación nuevamente de esas plazas.—Miguel Otero, corresponsal.

Motonaves Alemanas
Elegantes, Seguras y Rápidas
"IBERIA" y "ORINOCO"
A ESPAÑA (Vigo, Coruña, Gijón, Santander)
SOUTHAMPTON, BOULOGNE S/M y HAMBURGO
JULIO 4
AGOSTO 4
SEPBRE 4
Oficina Tercera
ACOSTA Nº 4
Tel. M-8447
Agencia: Luis Clasing
Edif. HOTEL PLAZA
TEL. M-2580
HAPAG
HAMBURG-AMERIKA LINIE
COMPAÑIA HAMBURGUESA
Estos barcos tienen una 3a. clase magnífica con camarotes de 2, 4 y 6 literas
Pidan Folletos de nuestra Magnífica Excursión a EUROPA — JULIO 4 de la Habana.
Excursiones mensuales a MEXICO $170.00 por 19 días todo incluído

Compañía Trasatlántica Española
(Esta Compañía mantiene servicio regular —2 salidas al mes— con vapores correos, sin interrupción durante todo el año entre Cuba y España y viceversa)
El rápido vapor correo
"CRISTOBAL COLON"
saldrá sobre el día 19 de JULIO, para,
VIGO, CORUÑA, GIJON, SANTANDER, Y BILBAO
—vía New York—
El rápido vapor correo
"CRISTOBAL COLON"
saldrá sobre el día 12 de JULIO, para,
VERACRUZ
CARCIA & DIAZ, Ltda. Agtes. Grales. Telfs. M-6911 y M-6912
Palacio de la Lonja. Apartado 1690. Amgardiaz, Habana.

✝
E. P. D.
LA SEÑORA
TERESA FERNANDEZ MOREJON VDA. DE LAFUENTE
HA FALLECIDO

Después de recibir los Santos Sacramentos y la Bendición Papal.

Y dispuesto su entierro para hoy, viernes, 3 de Julio, a las cuatro y media de la tarde, los que suscriben, hijos, hermanos y demás familiares, suplican a sus amistades encomienden su alma a Dios y les acompañen al piadoso acto de la conducción de sus restos, desde la casa mortuoria, Tejadillo 34, altos (entre Habana y Compostela), al Cementerio de Colón, por lo que les quedarán eternamente agradecidos.

Habana, Julio 3 de 1936.

José Manuel, Abelardo y Regina de Lafuente y Fernández; Regla, Abelardo, Julio, Alberto, Rafael, Fernando y Manuel Fernández Morejón; Pedro Rabiña Méndez; Adriano Díaz de Lafuente; Amaro y Manuel de Lafuente; Celestino Granda y Martínez; José M. de Lafuente y Cía.; Dr. José J. Centurión; Doctor Jorge Rodríguez Muñiz.

NO SE REPARTEN ESQUELAS

FUNERARIA DE PRIMERA CLASE
ALFREDO FERNANDEZ
SAN MIGUEL 63. TELEFONO A-6348

a NEW YORK
$80
IDA Y VUELTA
EN PRIMERA
VALIDO POR 30 DIAS
MAYO 16 A SEPTIEMBRE 16
ORIENTE
ORIZABA
SIBONEY
YUCATAN
SALIDAS: MIERCOLES Y SABADOS
Salidas para Progreso y Veracruz, México, todos los Lunes
Sistema de refrigeración perfecto, para el transporte de frutas y vegetales.
Carga general con conocimiento directo de EUROPA y SUR AMERICA y los principales puertos del mundo, vía NEW YORK.
NEW YORK AND CUBA MAIL STEAMSHIP Co
BAJOS DEL CENTRO ASTURIANO, HABANA.
TELEFONOS, A-6154 y M-7776.

M.E.C.D. 2016

RED BARRY

BUENA ALIANZA

por Will Gould

TOMASITO

UNA HIERBA UTILISIMA

por Paúl Pim

MANDRAKE

LA FUGA

por Lee Falk y Phil Davis

ENRIQUITO

BUEN AYUDANTE

por Carl Anderson

TERRY y los piratas

por MILTON CANIFF

LA IDEA DE PABLO.

CRUCIGRAMAS

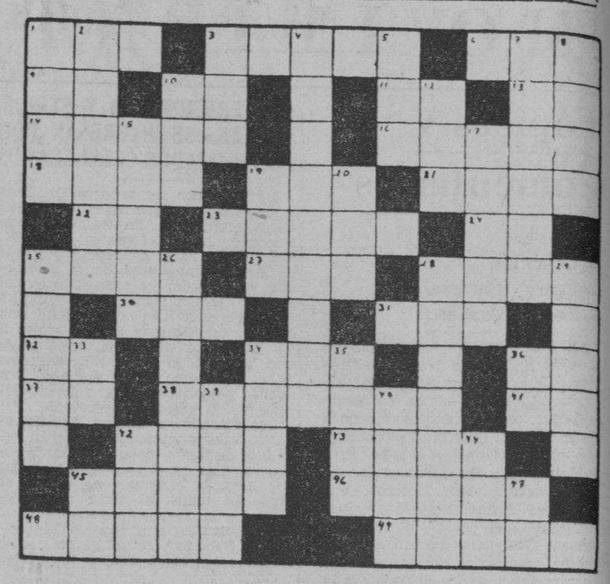

HORIZONTALES

1.—Valle en las montañas de Santander.
3.—Panal sin miel, reseco y de color obscuro.
6.—Ruido que producen ciertos movimientos acompasados.
9.—Asociación de torcedores.
10.—Dios del Sol.
11.—Sobre (en inglés).
13.—Sociedad anónima.
14.—Contraer matrimonio.
16.—Pueblo del Uruguay, en el departamento de Maldonado.
18.—Río de Armenia.
19.—Dios del trueno en la mitología escandinava.
21.—Dios de los vientos.
22.—Artículo.
23.—Muro de cerca.
24.—Sílaba que repetida resulta el nombre del dios de la locura.
25.—Provincia de la India inglesa.
27.—Labiérnago.
28.—Liso, plano.
30.—Nivel.
31.—Cabeza de ganado.
32.—Es (en inglés).
34.—Epoca.
36.—Sociedad anónima.
37.—Sílaba que repetida resulta el nombre que se le da a un niño pequeñito.
38.—Relativa al campo.
41.—Antiguo nombre de la nota do
42.—Duración de una revolución real de la Tierra en su órbita (pl.)
43.—Desafía.
45.—Arbol de la especie de acacia.
46.—Gastado.
48.—Inclinada demasiadamente a una cosa.
49.—Palma para tejer sombreros.

VERTICALES

1.—Mamífero roedor de la América meridional.
2.—Fortaleza de la Habana.
3.—Extensión de agua.
4.—Reina de Egipto, célebre por su belleza.
5.—Pronombre.
7.—Lugar de refugio para los delincuentes (pl.)
8.—Suceso, acontecimiento.
10.—Nivel.
12.—Patriarca hebreo, hijo de Lamec.
15.—Echar más sal que la necesaria.
17.—Elevación del terreno (pl.)
19.—Yunque pequeño de plateros.
20.—Corriente de agua dulce.
25.—Cuerpo derivado del amoníaco sustituyendo el hidrógeno por radicales positivos.
26.—Río de la América del Sur.
28.—Acabar una cosa.
29.—Persona que ha perdido el juicio.
33.—Conozco.
34.—Dialecto celta de los montañeses de Escocia.
35.—Archipiélago malayo al Suroeste de Nueva Guinea.
36.—Apócope de adjetivo posesivo.
39.—Substancia viscosa que fluye de algunos vegetales.
40.—Ciudad de Italia.
42.—Juguete.
44.—Nombre femenino.
45.—Terminación de infinitivo.
47.—Especie de flecha que usaban los antiguos turcos.

Solución al Crucigrama anterior

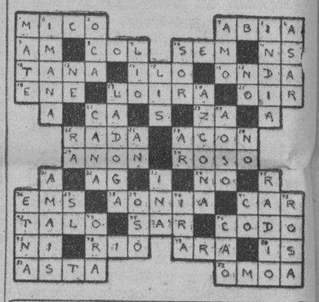

CIENCIAS E INVENCION

(por The Sciences News Service)

* La zafra cafetalera del Brasil para 1936-37 se calcula por lo menos en 20.800.000 sacos.
* Se ha inventado un nuevo preparado que unido al agua corriente sirve para aumentar la calidad de limpieza del jabón amarillo.
* Se ha establecido, por la Compañía de Teléfonos de las Filipinas, un sistema de teletipos entre Manila y varias poblaciones de la isla de Luzón, la mayor del archipiélago.
* Se ha inventado un procedimiento por el cual se pueden hacer en ocho minutos grabados de medio tono, directamente de los negativos fotográficos.
* De los 1,585 tipos de motores de camión registrados en la oficina de patentes de Suecia, 985 son norteamericanos.
* Un francés ha inventado un traje de buzo que se calienta mediante la inyección de agua caliente.
* Se ha descubierto una nueva aleación para resistencias eléctricas que permanece inalterable, a despecho de los cambios de temperatura.
* En ciertos lugares de México graniza tan sólidamente y con tanta frecuencia, que los granizos se guardan y se venden en las poblaciones cercanas como hielo.

CREACION

Dibujé una rosa nueva
en el papel de tu alma.
¡Cómo temblaste al sentir
el roce de mis papeles
sobre la hoja arrugada!

Muy despacio, friamente,
incrustando en carne viva
el punzón de una mirada,
aboceté la estructura
de mis sueños en la página
que intentabas arrancar.

¡Rosa pura, forma anclada
en la ribera flexible,
sin contornos, de tu alma!

Ernestina de Champourcin.

RAREZAS DE LA VIDA

por Richard W. Thomas y Walter Galli

PASATIEMPOS

Aunque no lo parezca, este es el lectores si trazan una línea continua principio de una animada carrera en que enlace todos los puntos en orden honor del personaje que verán mis numérico.

La solución aparecerá mañana.

SOLUCION AL PASATIEMPO DE AYER

Volverán del amor en tus oidos
las palabras ardientes a sonar;
tu corazón de su profundo sueño
tal vez despertará.

Pero mudo y absorto y de rodillas,
como se adora a Dios ante su altar,
como yo te he querido, desengáñate!
Así no te querrán.

(Becquer.)

Lea ¡ALERTA! al mediodía. Un periódico al alcance de todas las mentes y todos los bolsillos

BREVES Y MUY BREVES

ENTRE POLITICOS

Num. 1: —No hay sino una provincia del país donde todavía no se conocen fraudes en la administracion pública.

Núm. 2: —Luego, dime cuál es. Vamos allá antes de que se nos adelanten otros mas listos.

(College Humour).

SIN RESPUESTA

Ella: —Vamos, querido, no me vayas a regañar porque no pegué ese botón de tus pantalones. Estaba demasiado cansada. Y después de todo, no creo que tú pienses que tus pantalones son más importantes que tu mujer.

El marido: —No sé, querida; pero la verdad es que hay una cantidad de sitios a donde uno puede ir sin su mujer...

(New Yorker).

ROMANTICO

—¿Cómo conociste a tu marido, Elena?

—¡Oh! Es todo un romance. Lo ví por primera vez cuando él venía manejando el automóvil que atropelló y mató a mi primer marido.

(London Opinion).

DON PUBLICO

Autor: —Este cuento que le traigo es uno que en realidad todo el mundo debería leer.

Editor: —Lo siento, amigo. Si fuera un cuento que nadie debería leer, se lo publicaría en el acto.

(Espectator).

LA SUERTE

—Si se le caen a usted los tenedores y cuchillos, es que va a tener convidados.

—Y si le faltan a usted tenedores y cuchillos, es que los invitados ya se fueron.

(Housing).

FACIL

Dice un explorador que es muy difícil distinguir entre un chino honrado y uno que es bandido. Yo no lo creo. Basta con que le corte a uno el pescuezo para saber que es bandido.

(Travellers Log).

ECONOMIA POLITICA

—¿Qué es esta economía política de que tanto se habla, papá?

—A mí me parece que debe ser cuando uno se presenta de candidato y hace que los electores le paguen los gastos electorales.

(Pathfinder).

BOTARATES

Una mujer cayó de un tercer piso de una casa de departamentos a la calle, sobre un carretón del servicio de higiene que recogía la basura. Un chino que pasaba, vió a la mujer allí desmayada y que tendría unos cuarenta años de edad y exclamó: «Como son de botarates estos americanos! Esta mujer podía servir a lo menos diez años más».

Ballyhoo, New York).

EN LA OFICINA DEL REGISTRO CIVIL

Un muchacho pide una licencia de matrimonio. Se dirige al oficial y dice: «Me voy a casar con la muchacha más encantadora del mundo». El oficial se vuelve después que el muchacho se ha marchado, a otro peticionario y le dice: «Esa muchacha debe ser lo más veleidoso del mundo. Esta es la vigésima licencia que he dado para casarse con ella en los últimos tres meses».

(Pathfinder. ¿ashington).

AGRADECIDO

—Señores—dice el coronel entrando al Casino de Oficiales—quiero anunciarles que mi mujer ha dado a luz un niño.

Los oficiales se ponen de pie y prorrumpen en un ¡hurrah! El coronel indica que quiere hablar otra vez, y cuando el silencio se ha restablecido, dice: «Permítanme que les dé las gracias a cada uno de ustedes».

(Ballyhoo, New York).

UNO MENOS

Un peligro que no corrieron los bebés de la generación anterior: el de ser quemados por el cigarrillo de su madre.

(The Macon Telegraph).

TARDE

La maestra: —Pero, Juanito, si tanto te disgusta esa hermanita que les acaba de llegar, ¿por qué no la devuelven y la cambian por un niño?

Juanito: —Ya no se puede, señorita; la hemos usado una semana.

(Life).

ENTRE NOVIOS

Julia: —Conozco a una mujer que vivió hasta los cuarenta años sin saber leer ni escribir. A esa edad encontró a un hombre que en dos años la hizo una catedrática.

Enrique: —Eso es nada. Yo conocí a un hombre que era un catedrático a los cuarenta años. A esa edad se encontró con una mujer que en dos días lo convirtió en un imbécil.

(Judge).

SUFICIENTE

—¿Por qué se deshizo el matrimonio de Ernesto y Juana?

—¿No sabes?... Le prometió mandarle una rosa por cada año de edad para su cumpleaños y el florista equivocó la orden y le envió tres docenas en vez de 22.

(Candide).

EL ARBITRO DE LA ELEGANCIA

Decididamente, desde que el Príncipe de Gales ha sido llamado a asumir las responsabilidades del poder, Mr. Anthony Eden se ha convertido en el árbitro de las elegancias londinenses e internacionales.

Se ha notado que en la última sesión del Consejo, la mayoría de los diplomáticos llevaban el sombrero negro ribeteado de seda que los sombrereros de Londres llaman «My Eden s hart».

Solamente el embajador de Bélgica hizo gala de independencia, conservando el clásico sombrero de copa.

El príncipe de Gales ha debido ceder su mentada fama en el arte de vestir, en aras de la responsabilidad del cargo que actualmente ocupa.

NUEVA LINEA AEREA DE MOSCU A PRAGA

En el curso de éste mes empezará a funcionar la nueva línea internacional Moscú-Praga, de 2.300 kilómetros de extensión. El trazado de esta línea pasará por territorio soviético, rumano y checoeslovaco, con el siguiente itinerario: Moscú, Kiev, Yasy, Kluzh, Uzhgorod, Praga.

Ya se están construyendo aeropuertos y campos de aterrizaje, e instalándose estaciones de radio y radiofaros.

M.E.C.D. 2016

LOS CRUDOS LIBRES DE DERECHOS EN POSICIONES PROXIMAS FUERON OFRECIDOS AYER A 3.75 CENTAVOS

BOLSA DE NUEVA YORK

(Cierre de ayer por el hilo directo de Luis Mendoza y Compañía)

—A	
Amerada	97
Am Radiator	19⅛
Adams Expr	11½
Air Reduc	68
Alaska Jun	13⅞
Alleghany	3
Allied Chem	201
Allis Chal	46
Amer Can	133
Am Car Fou	34
Am F Pow	7½
Amer Inter	10⅜
Amer Loco	25¾
Am P Light	12⅝
Amer Smel	79
Amer Sugar	53¾
Amer T and T	167½
Am Tobac A	99
Am Tobac B	100¾
Am W Works	23¼
Am Woolen	8⅝
Anaconda C	33⅜
Atchison	77
Atlan Coast	23
Atlan Ref	28¼
Ass D Goods	16⅜
Auburn Auto	28
Aviat Cor	5
Amer Bank	39
Amer Metal	29
—B	
Baldwin Lo	2⅞
Balt and Ohio	18⅛
Bendix Avi	25¾
Best and Co	56⅞
Beth Steel	49⅝
Borden Co	30⅜
Briggs	50¾
Brook Man	47⅞
Byers A M	17¼
—C	
Can Pacif	12⅝
Cann Mills	39¾
Case T Mach	167
C de Pasco	52½
Ches and Ohio	59⅜
Chi R Islan	1⅞
Chrysler	112⅛
Coca Cola	98½
Col Carbon	124½
Comm and Sout	3⅜
Congoleum	34
Cons Cigar	81¼
Cons Gas	36½
Cons Oil	12¾
Cont Can	75⅞
Cont Oil	30⅛
Corn Prod	77⅞
Coty Inc	4
Cuba Co	1½
Cub Amer S	9⅞
C Am Sug, p	92¼
Cmm-l Solv	15
Chesapeake	73
Col Fuel	5
Cruc Steel	35
Cons R Cuba	7⅜
—D	
Del Hudson	39½
Del and Lack	16
Drug Inc	12½
Dupont	149½
—E	
East Kodak	170½
El Auto Lit	35⅜
El Pow Lig	16½
Elec Bond	20½
Erie (R R)	12½
—F	
Fox Film C	24⅛
Frep Texas	26¼
—G	
Gen A Tank	18¾
Gen Asphalt	21
Gen Elec D	38¼
Gen Foods	40⅞
Gen Motors	67½
Guantánamo S	2
Gillet Saf	14
Gimbel Bros	12⅝
Gold Dust	13¼
Goodrich R	19½
Goodyear	20⅛
Gen Bronze	7¾
Great North	37
—H	
Hershey, com	71⅛
Houston Oil	8½
Hudson Mot	16
—I	
Ill Cent	21⅜
Int Cement	47½
Int Nickel	49⅜
Inter Tel	14
Illin Glas	152½
—J	
Johns Mansv	106½
—K	
Kroger Groc	19½
Kresge S S	24
Kelvinator	19⅞
Kennecot	38⅝
—L	
Lambert Co	20⅛
Ligg Myers	109½
Loew-s Inc	49¼
Lorillard	23¼
Louisv Nas	74¼
Ludlum Stl	22¾
Lehman Cor	103
Liquid Carb	34½
—M	
Macy (H R)	42
Montgomery	42⅝
Miss Pac, p	5
Min Honeyw	71¾
Murray Corp	17¾
—N	
N Y Central	36¼
Nash	15¾
Nat-l Dist	26¼
Nat-l Bisc	34½
Nat-l Cash	22⅛
Nat-l Dairy	26½
Nat-l P Li	11
North Amer	30
N A Aviat-n	7¾
Norfolk and W	260
Nort Pacif	25¾
—O	
Ohio Oil	12¾
Otis Elev	25½
Otis Steel	12½
—P	
Packard Mot	10⅜
Paramount	8⅝
Pennsylvann	31⅝
J C Penney	85½
Pullman Co	45½
Proc Gamble	45⅛
Pure Oil	17⅜
Puerto Rico	27½
—R	
Radio Corp	11⅛
Rep I Steel	18
Reynolds	54⅛
—S	
Safeway Sts	30¾
Sears Roeb	73¾
Simmons Co	29
Soc Vacuun	13¾
St Paul, p	3⅝
So Pacific	33⅛
South Ry	16
Stan Brands	15¼
Stand Gas	7⅝
Stan N J	58¼
Stan Oil C	37¾
Stewart War	17⅞
Studebaker	11¼
Sun Oil	78
—T	
Texas Co	36
Texas Gulf	35¾
Timken Roll	59
—U	
Union Carb	89⅝
U Pacific	128¾
Union Oil	22⅛
Unit Cor	7¼
Uni Cor, pfd	45
Unit Fruit	78⅞
U S Rubber	28¾
U S Steel	58¾
U Aircraft	22
U S Ind Alc	34½
—V	
Vanadium	17½
—W	
Warner Bros	9⅞
West Union	85½
West Elec	121⅝
Woolworth	52⅞
W Wrigley	69

¡Comerciantes!

Todos necesitan proveerse para el presente mes de Julio, de el

LIBRO OFICIAL PARA EL IMPUESTO DEL 1 y ½%

Ventas al detalle y al por mayor con PRECIOS ESPECIALISIMOS.

CONTAMOS CON EL MAYOR SURTIDO EN LIBROS PARA CONTABILIDAD DE TODAS CLASES PAPELES Y EFECTOS DE ESCRITORIO A PRECIOS ECONOMICOS.

NOS HACEMOS CARGO DE LA CONFECCION DE TODA CLASE DE LIBROS PARA CONTABILIDADES ESPECIALES.

LA MODERNA POESIA Obispo 135 Apartado 605.

LIBRERIA CERVANTES Galiano No. 62 Apartado 115.

HALANA.

BOLSA DE LA HABANA

Cotizaciones efectuadas ayer en la Bolsa de la Habana

COTIZACION OFICIAL

Bonos y Obligaciones

	Comp.	Vend.
República de Cuba:		
Speyer, 1904	103	—
Deuda Int, 1905	95	—
Cuatro y medio, 1909	99½	103
Morgan, 1914	103	106
Morgan (5½) 1923	104¼	105¾
O Públicas (5½) 1945	44¼	45¾
Obligs Oro (5½) 1935	33	50
Recibos de Depósito de Obligaciones Oro	30	34
Azúcar (5½) 1940	98	—
Rep Cuba, Morgan (Seriados) 5½% — 1927:		
I Vence 1 julio 1936	98	—
J Vence 1 julio 1937	98	—
Ayunt Hab 1a Hipt	90	—
Ayunt Hab 2a Hipt	90	—
Centro Asturiano	47	—
B Territorial, Serie B	40	—
Cervecera	44	60
Cervecera Obligs no hipt	8	12
Gas	107	—
Hav Elec (Consol)	35	38½
Hav Electric, Debentures Obligs no hipt	4¾	6
Edificio La Metropolitana, S A	14	—
Mercados de Abasto y Consumo 1a Hipt	51	71⅞
Nueva Fábrica de Hielo	103	—
Papelera Serie B	90	—
Teléfono	92	—
Unidos	10	—

ACCIONES

	Comp.	Vend.
Banco Territorial	8½	—
Cervecera	20	50
Fec C Consolidados de Cuba, P	7	9½
Cuba, R R	9	—
Fibras y Jarcia	20	—
Hav Elec Utilities Com, P 6 por 100	40	49
Hav Elec Utilities Com, P 5 por 100	14	20
Hav Elec Railway Com, preferidas	2½	4½
Hav Elec Railway Com, comunes	½	1½
Jarcia, P	75	—
Jarcia, C	13	20
Licorera de Cuba	6⅛	9¾
Mercantil, La (Seguros)	70	—
Metropolitan Auto	100	—
Naviera, P	13	25
Naviera, C	1½	—
Nueva Fábrica de Hielo	120	—
Nueva Fábrica de Hielo, beneficiarias	34	—
Pesca, P	20	—
Pesca, C	4	—
Teléfono, P	40	60
Teléfono, C	14	—
Unidos	2½	3¾
Unión Oil	2½	7

«COTIZACION LIBRE»

Bonos y Obligaciones

	Comp.	Vend.
Inter Tel Convert, 4 y medio por ciento	92	—
Inter Tel, 5 por ciento, 1955	80	—
Cuba Tel Co, 7 y medio por ciento	103	—
Cuba R R, 5 por ciento, 1952	54	—
Cuba RR, 7 y medio por ciento, 1936	64	—
Norte de Cuba, 5 y medio por ciento, 1942	56	—
Manati Sugar, 5 y medio, 1942	28	—
Vertientes Sugar, 7 por ciento, 1942	14	—
Eastern Sugar, 7 y medio por ciento, 1937	12	—
Central Cunagua, 6 por ciento, 1957	100	—
C Gallego, 6 por ciento, 1975	45⅛	—
Ved Tennis, 3 por 100, 1949	6	—
Pro Arte Musical, 7 por ciento	35	—
Casino Español, 6 por ciento	35	—

ACCIONES

	Comp.	Vend.
Inter Telp and Tel	13	—
Cía Cubana de Electricidad, P, $6.00	25	—
Cuban American Sugar, preferidas	85	—
Cuban American Sugar, comunes	9½	—
Cuba Company, C	1½	—
Nueva Papelera Cubana	60	—
Cía Litográfica, P	60	—
Auxiliar Marítima, P	4	—
Seguros La Comercial	70	—
Seguros El Comercio	100	—

COTIZACION A TERMINO

Ayer, a las 3.30 p. m.

Entregas: días 15 y último de mes

Bonos y Obligaciones

	Comp.	Vend.
República de Cuba:		
Speyer, 5 por 100	103	106
Deuda Interior	95	99
Speyer, 4 y medio por ciento	99½	103
Morgan, 5 por 100	103	106
Morgan, 5 y medio por ciento	104½	106½
O Públicas, 1945	44½	45½
Obligaciones Oro	36	48
Recibos de Depósitos de Obligaciones Oro	31	35
Azúcar	98	—
Julio 1936. I Morgan	98	—
Julio 1 937, J Morgan	98	—
Ayuntamiento, 1a	95	110
Ayuntamiento, 2a	98	110
Centro Asturiano	48	—
Cervecera Internacional	45	60
Cervecera Internacional, Obligs no hipt	8¼	12
Gas y Electricidad	108	—
Hav Elec Railway Co	35½	39
Hav Electric Ry Comp, Obligs no hipt	4½	6
Nueva Fábrica de Hielo	104½	—
Pap Cubana, Serie B	90	—
Cuban Telephone Co	90	—
Unidos	12	—

ACCIONES

	Comp.	Vend.
Cervecera Internacional	20	40
F C Consolidados, P	6¾	—
Cuba Railroad, P	10	—
H E Utilities, Prefs	45	48
H E Utilities, Pretes	14	20
Hav Elec Ry Co, P	2¾	4½
Jarcia, P	74	—
Jarcia, C	14	—
Licorera de Cuba	8	9
Nueva Fábrica de Hielo	140⅛	180
Nueva Fábrica de Hielo, beneficiarias	37	50¼
Teléfonos, P	44	—
Ferrocarriles Unidos	3⅛	3¾
Unión Oil Co	2¼	5¾

ACCIONES DE LOS BANCOS

Cierre ayer en New York, recibido por el hilo directo de Lamborn Hutchings & Company:

Guaranty Trust	304
New York Trust	123¾
Chase National Bank	44⅜
National City Bank	38⅜
Public	42½
Irving Trust	15½
Manufacturers Trust	46¼
Corn Exchange	61⅞
Chemical	59¼
Bankers Trust	61¾
First National of N. Y.	1.975
Manhattan	28¾
Royal B. of Canada	170½

Por otros azúcares libres que se hallaban en posición posterior se pedía a razón de 3.80 y 3.85 Cts.

Los futuros estuvieron quietos, con alzas netas de un punto, menos Julio, que bajó dos puntos a causa de 35 notificaciones de entrega. El refinado se mantuvo sin cambio de ninguna clase

El mercado azucarero de costo y flete estuvo ayer quieto. Había disponibles azúcares en posiciones próximas a 3.75 centavos excepto una partida de Puerto Rico por la que pedían a 3.72 centavos. Por azúcares libres de derechos en posiciones posteriores solicitaban 3.80-3.85 centavos, sin que los refinadores indicaran interés concreto.

Los futuros estuvieron quietos, y en los primeros momentos de la tarde las cotizaciones mostraban alzas netas de 0 a 1 punto, salvo el mes de julio que estaban 2 puntos netos más bajo a causa de la liquidación provocada por la expedición de 35 notificaciones de entrega. Se vendieron 3,600 toneladas.

El refinado no ha variado. Las extracciones fueron bastante buenas.

MERCADO DE LONDRES.—El mercado de Londres cerró sostenido, con crudos ofrecidos al equivalente de 0.81centavos lab. Cuba: nuevo mínimo para ese mercado. Las cotizaciones de la Terminal fueron las siguientes:

	Cierre del 1	Cierre del 2
Julio	4/3	4/3
Agosto	4/3¾	4/3½
Septiembre	4/3¾	4/3½
Octubre	4/3¾	4/3½
Diciembre	4/3¾	4/3½
Marzo	4/5½	4/5½
Mayo	4/6½	4/6½

AZUCARES REFINADOS.—Arbuckle Bros. anunció ayer que, a tener efecto inmediatamente, descontinúa la concesión de 5 centavos a los compradores situados fuera del Distrito Metropolitano de la ciuda de New York, sobre el azúcar entregado a los camiones de los compradores en la refinería.

INFORME DE LAMBORN.—Los señores Lamborn, Hutchings & Co. dieron ayer tarde el siguiente informe sobre el mercado de crudos:

«El mercado de crudos abrió hoy con un tono quieto ligeramente más débil. Un lote de azúcares de las Filipinas, para llegar a mediados de julio, obtenible a la base de 3.72. Una pequeña cantidad de crudos de Puerto Rico, para llegar temprano en agosto, y un cargamento de Cuba, para despacho en la semana entrante, ofrecidos a la base de 2.85. Reportóse también haber moderadas ofertas adicionales de crudos de derechos libres, para embarques y llegadas en julio-agosto, de 3.80 a 3.85 Los refinadores retraídos como compradores, aunque posiblemente pagarían la base de 3.75 por posiciones en septiembre.

Existencias de azúcares crudos en almacenes afianzados N. Y.: Ayer: 97,846 sacos. Hoy: 97,846 sacos. Cotización «spot» de Willett & Grey el día 1ro.: 3.72.»

GODOY-SAYÁN
SEGUROS Y FIANZAS
(INSURANCE AND BONDING)
TELÉFONOS M-9856. M-9867
AGUIAR 77.
HABANA, CUBA

BONOS DE CUBA

Cierre ayer en New York, recibido por el hilo directo de Luis Mendoza y Compañía:

	Comp.	Vend.
Speyer, 5%	99⅞	101
Speyer, 4½%	96	—
Morgan, 5%	99¾	—
Morgan, 5½%	101	101¼
Obras Públicas	44⅛	44½
Cuba Railroad, 7½%	62⅛	64
Cuba Railroad, 5%	53¼	57
Cuba Northen, 5½%	62½	64
Eastern Sugar, 7½%	20	21¼
Manati Sugar, 7½%	40	42
Inte. Tel. and Tg.	92	92½

CAMBIOS EN NEW YORK

Cierre ayer en New York, recibido por el hilo directo de Luis Mendoza y Compañía:

Libras esterlinas	5.02
Francos	6.63
Pesetas	13.73

MERCADO DE METALES

Cierre ayer en New York, recibido por el hilo directo de Luis Mendoza y Compañía:

Cobre	9.12½
Plomo	4.60
Zinc	5.22¼
Plata	—
Estaño	40½
Nickel	35

MERCADO DE PIELES

Cierre ayer en New York, recibido por el hilo directo de Luis Mendoza y Compañía:

Septiembre	10.95
Diciembre	11.30
Marzo	11.57
Junio	11.87

MERCADO DE CAFE

Cierre ayer en New York, recibido por el hilo directo de Luis Mendoza y Compañía:

Julio	4.25
Septiembre	4.40
Diciembre	4.64
Marzo	4.74

CAMBIOS

Tipos de venta al cierre ayer en Bancos de esta capital:

New York, cable	1/10P.
New York, vista	1/10P.
Londres, cable	5.02½
Londres, vista	5.02¼
Madrid, cable	13.74
Madrid, vista	13.72
París, cable	6.63½
París, vista	6.63
Italia, cable	7.88
Italia, vista	7.87
Bélgica, cable	16.96
Bélgica, vista	16.94
Alemania, cable	40.40
Alemania, vista	40.38
Toronto, cable	⅛%D.
Toronto, vista	1/16%D.
Hong Kong, cable	32.45
Hong Kong, vista	32.40
Amsterdam, cable	68.19
Amsterdam, vista	68.17
Buenos Aires, cable	28.00
Buenos Aires, vista	27.00
Suiza, cable	32.80
Suiza, vista	32.79

El ORO y la PLATA

Cotizaciones efectuadas ayer al cierre de la Bolsa de la Habana:

Plata contra billete americano	98½	98⅞
Oro acuñado contra billete americano	158	—

DIARIO DE LA MARINA S. A.

CONVOCATORIA

De acuerdo con lo que se previene en el capítulo 5º, artículo veintiuno (21) de los Estatutos Sociales y de orden del señor Presidente de esta Compañía, cito a los señores accionistas de la misma, por este medio, para la Junta General Extraordinaria que, por acuerdo de la Junta Directiva, habrá de celebrarse en el Edificio Social, a las tres de la tarde del día seis de Julio de 1936, y en cuya sesión habrá de tratarse de la modificación de los Estatutos Sociales.

Habana, Junio 23 de 1936.

MANUEL ABRIL Y ÓCHOA,

Secretario.

GANADO

LOS PRECIOS EN PIE

Precios que pagan compradores entregado el ganado en esta capital:

	Ctvs. Libra
Vacuno, de 3½ a	3¾
Cerda, de 7 a	8
Lanar, de 3 a	3½

LOS PRECIOS DE LA CARNE

Los precios que rigen en los Mataderos de esta capital para las carnes, son los siguientes:

	Ctvs. Kilo
Vacuno, de 13 a	15
Cerda, de 25 a	30
Lanar, de 15 a	20

MATADERO DE LUYANO

Se sacrificaron ayer en el Matadero de Luyanó:

	Cabezas
Vacuno	88
Cerdos	26
Carneros	—

MATADERO INDUSTRIAL

Se sacrificaron ayer en el Matadero Industrial:

	Cabezas
Vacuno	88
Cerdos	41
Carneros	29

CARROS ENTRADOS

Ninguno.

PRECIOS DE MIEL Y CERA

Los precios que pagan los almacenistas de la Habana por la miel y la cera, son los siguientes:

Miel: en barriles viejos, 48 centavos el galón; en barriles nuevos, 50 centavos el galón.

Cera: oscura, a 18 centavos la libra; amarilla, a 20 centavos la libra.

TABACO

En el mercado local no ha ocurrido otra cosa importante, después de las operaciones reportadas ayer, que el registro de unos trescientos tercios de capas nuevas de Partido que se destinan a fábricas del Norte y de esta capital.

También pasaron a terceras manos otros pequeños lotes de tripas viejas de Vuelta Abajo, que uno y otro día son adquiridas por menores manufactureros establecidos en varias localidades del interior.

Restos de cosechas viejas de Remedios se vendieron asimismo con destino a chinchales, y otros lotes de capas finas y maduras fueron cargados por varios distribuidores de rama.

LAS ENTRADAS DE AYER.—Durante el día de ayer entraron en la plaza las partidas de tercios y pacas siguientes:

De San Luis de Pinar del Río, para la Cuba Tobacco Company, 130.

Del mismo San Luis, para Martín Dosal e Hijos, 34.

De Candelaria, para la Compañía Tabacalera M. A. Suárez, 200.

De Ovas, para Calixto Rodríguez Mauri y Hermano, 28.

De Pinar del Río, para Domingo Méndez e Hijos, 200.

COMPRAS EN LOS CAMPOS.—Los compradores de Corral, Wodiska y Compañía, fabricantes en Tampa establecidos, adquirieron en San Luis de Pinar del Río los tercios de tripas, de la cosecha que hizo el año pasado el veguero F. García

El señor Antonio Sama, para «La Competidora Gaditana», compró en el mencionado centro productor los tercios de capadura nueva de Alejandro Fernández Rubín, y también los de la vega de Rebollido.

En Manicaragua han terminado las compras en matules. Fueron allí principales compradores las firmas siguientes: Trinidad y Hermano; I. Kaffenburgh's Son; Menéndez y Compañía, y la General Cigar Company of Cuba.

Están verificando importantes compras en Cabaiguán las mencionadas firmas, y otras de esta capital.

Kaffenburg compró últimamente las vegas de Pancho Cáceres y Nicolás Díaz, amén de la de Cleto Pérez en Neiva.

Los mercaderes de la General Cigar compraron en la finca Manaquitas la vega de Valentín Rodríguez y la de Alejandro. Tres vegas más compraron en los Rubises. Y en el Troncón compraron a Juan Hernández.

Panchito Fernández ha comprado varias vegas en las fincas Mota y Monte Abajo.

Para Junco y Compañía está comprando Manuel Gutiérrez en la finca de Galiano.

En la misma finca y en otras han cargado varias vegas los compradores de Sobrinos de Antero González

Los mercaderes de la Compañía Tabacalera Manuel A. Suárez, compraron varias vegas también, y la de Liborio en Neiva.

Cuervo y Altuve han comprado otras vegas en Viajacas, Galiano etc. Igual actividad desarrollan los compradores de Constantino González y Compañía, que después de cargar la vega de los hermanos Clemente, han comprado otras importantes, cuyos matules llevan al pueblo para abrir allí escogida.

LA PLATA EN TORONTO

Cierre ayer en Toronto, recibido por el hilo directo de Luis Mendoza y Compañía:

Septiembre	44.95	45.70
Diciembre	44.73	44.90
Marzo	44.85	45.30

El "Centro de Detallistas" de la Habana redimió 7.000 pesos más de la hipoteca que grava su palacete

Se le hizo entrega de esa cantidad al apoderado del hipotecario, brindándose por el próspero estado en que se encuentra el centro. Pronto se cancelará la deuda

Un acto que pone de manifiesto no sólo el floreciente estado económico de la institución, sino la honrada administración que la rige, se llevó a cabo en el prestigioso «Centro de Detallistas de la Habana», sito en Avenida de Simón Bolívar (Reina) Nos. 104 y 106: la cancelación en parte de la hipoteca que grava la propiedad social.

Con asistencia de la casi totalidad de la directiva, presidiendo el señor Lucio Fuentes Corripio, auxiliado del secretario general, señor Antonio Cheda Fernández, y del jefe de despacho, señor Costa Marocte, y a presencia de los doctores Julio Alvarez Arcos y José Elías Jiménez y Balduino, abogado y notario, respectivamente, de la sociedad; del comandante del Ejército Constitucional, señor Heriberto Marchena, gran amigo de los detallistas, y del señor José C. Calmet, apoderado de la señora María Martín viuda de Prieto, hipotecaria, se llevó a cabo el acto de entrega a este último señor, de siete mil pesos m. o. en concepto de amortización parcial del principal del crédito hipotecario.

Firmaron el documento notarial y el check, a nombre del «Centro», los señores Lucio Fuentes Corripio, Antonio Cheda Fernández y Agustín Martínez de la Puente, como presidente general, secretario y tesorero, respectivamente, y en representación de la señora Martín viuda de Prieto, su apoderado, el señor Calmet.

Al invertirse en esta cancelación parcial, el dinero recaudado en la reciente verbena, se ha tenido en cuenta para ello, no sólo que de momento no existía ninguna obligación que cumplir en cuanto a lo que sobre retiro, socorros, etc., establece el capítulo de beneficencia, en las recientes reformas del reglamento de la entidad, sino también la circunstancia de que, siendo el edificio social el primero y más importante aporte al fondo de beneficencia, por así determinarlo expresamente el reglamento en cuestión, en la parte que trata de la constitución e ingresos al mismo, interesa cuanto antes tener libre de todo gravamen la propiedad, para que las rentas que produzca sirvan también, no como ahora para pagar intereses y acumular capital para la amortización, sino grosando el fondo de beneficencia para gradualmente, mes a mes, ir en para el retiro, socorros, etc.

Hablaron en sentido muy optimista y rebozante de satisfacción, el presidente general, señor Fuentes; el doctor Julio Alvarez Arcos y el ex presidente, señor García Lago, quien entre otras cosas dijo: «que se sentía feliz y regocijado con ese acto, pues él demostraba que no se había equivocado, cuando al hacer entrega de la presidencia el señor Fuentes, expresó que éste, **era el presidente de la hora, el de la gestión y la buena administración**, pues así lo justifica el hecho de que durante su presidencia, en solo seis meses, se han amortizado de la hipoteca social «once mil pesos»: cuatro mil, meses antes, y los siete mil, ahora.»

Terminó el acto, en el que se brindó con exquisitos licores, dulces y tabacos, con palabras del señor Fuentes, expresando su esperanza de que para el próximo año, quede liquidada totalmente la hipoteca, ya que la cantidad pendiente de amortización, es menor a la ya liquidada.

Mañana, 4 de Julio, no se abren los mercados en la República de los EE. UU.

Mañana, sábado, 4 de Julio, es fiesta nacional en los Estados Unidos de Norte América, y por ese motivo permanecerán cerrados todos los mercados de la gran república.

MERCADO DE GRANOS

El mercado de granos de Chicago cerró ayer a los siguientes tipos:

Avena:	
Julio	33⅝
Septiembre	35
Diciembre	36⅝
Centeno:	
Julio	69¾
Septiembre	69½
Diciembre	70½
Maíz:	
Julio	72
Septiembre	71½
Diciembre	67⅛
Trigo:	
Julio	100⅞
Septiembre	102
Diciembre	103½
Trigo de Winnipeg:	
Julio	83⅜
Septiembre	84
Diciembre	84¼
Trigo de Mineapolis:	
Julio	—
Septiembre	—
Diciembre	—

CIERRE DE LOS VALORES EN LA BOLSA DE N. YORK

NEW YORK, Julio 2 (Por el hilo directo de Luis Mendoza y Co.)—La selectividad del mercado tanto en los momentos de debilidad como en los de fuerza, sumada a la lentitud de las operaciones, siguen constituyendo los rasgos característicos de la actual situación bursátil. En final de análisis, y en lo que a los precios se refiere, las acciones estuvieron por regla general un poco más altas hasta que surgió el movimiento de ventas de la hora final. Cabe decir que, en sus detalles esenciales, la contextura de la actividad diaria en la Bolsa no denota cambio alguno respecto a las sesiones atrás. Wall Street prestó hoy mucha más atención a la excitación reinante en los mercados de productos que a sus propios asuntos, reinando durante toda la sesión la atmósfera propia de toda víspera de festividades.—D. F. Underhill.

MERCADO DE LIVERPOOL

LIVERPOOL, Julio 2. — El trigo debió abrir de 1⅜ c. 1½ más alto; abrió de 1⅝ a 2 puntos más alto, y a las 12:30 p.m. estaba de 1⅝ a 2⅛ más alto. El algodón debió abrir de 7 a 9 puntos más alto, y a las 12:15 p.m. estaba de 6 a 7 puntos más alto. Recibos 3.000 pacas; Americanas 100; Mids 7.28.

COTIZACIONES

NUEVA YORK, julio 2. (AP.)—Cotizaciones al cierre de la Bolsa de Nueva York:

Acciones: 1,072,650.

Bonos: $9,367,600.

COTIZACION DE LA PESETA

La peseta española se cotizó al cierre del mercado ayer, a razón de 7.27.80 por dólar.

COTIZACION DEL FRANCO

El franco francés se cotizó ayer al cierre del mercado, a razón de 15.06 por dólar.

COTIZACION DE LA LIBRA

La libra esterlina se cotizó ayer en el mercado local a $5.02½.

LA DICHOSA

BILLETES en todas cantidades.

Vendemos y compramos PESETAS

Obispo y Compostela.

Teléfono M-1804

VALORES

Verdadero desaliento predominó en nuestro mercado de valores durante el día de ayer. Ello fué debido a nueva baja experimentada por los bonos de Obras Públicas, que arrastraron consigo a otras emisiones, y especialmente a los Recibos de Depósitos de las Obligaciones Oro del Tesoro.

En las acciones repercutió la realidad desfavorable, como observará el lector por la cotización oficial de la Bolsa.

Sólo mantuvieron su firmeza de siempre los bonos de primera, y algunos, como ayer dijimos, han tenido avance en sus precios debido a la falta de papel en venta.

Las operaciones en la pizarra de la Bolsa local, fueron: durante la cotización oficial, en $5.000 de Recibos de Obligaciones del Tesoro al precio de 30, y en la de Término, para entrega el próximo día 15, en $1,000 de esos Recibos de Obligaciones a 31. Otras operaciones fueron extraoficiales, pero pocas.

En la Cotización Libre quedaron sostenidos los bonos y acciones.

El estado de las recaudaciones por los Ferrocarriles Unidos de la Habana y la H. E. Railway Co., es como sigue:

De los F. C. U. de la H.:

Semana terminada el 27 de junio de 1936	$ 79,566.07
Igual período del año 1935	,, 90,765.47
Diferencia de menos este año	$ 11,199.40
Total desde el primero de julio	,, 5,951,174.27
Igual período del año 1935	,, 5,845,312.07
Diferencia de más este año	$ 105,862.20

De la H. E. RY. CO.:

Semana terminada en junio 28 de 1936	$ 42,998.35
Igual período del año 1935	,, 53,943.40
Diferencia de menos esta semana	$ 10,950.05
Total desde enero primero a junio 28 de 1936	,, 1,150,911.65
Igual período del año 1935	,, 1,213,560.90
Diferencia de menos este año	$ 62,649.52

COTIZACIONES DE LA BOLSA DEL AZUCAR DE NEW YORK

Habana, Julio 2 de 1936.—Por el hilo directo de Luis Mendoza y Cía.

Anterior	Meses.	Abre.	Máx.	Mín.	Cierre.
2.46	Mayo	2.46	2.48	2.48	2.47
2.80	Julio	2.79	2.79	2.78	2.78
2.80	Septiembre	2.80	2.81	2.81	2.80
2.75	Noviembre	2.75	2.75	2.75	2.75
2.50	Enero	2.50	2.51	2.51	2.51
2.46	Marzo	2.45	2.47	2.45	2.47

APRECIACION DEL MERCADO DE AZUCAR

Por LUIS MENDOZA Y CIA.

JULIO 2, 1936

	Ant.	Hoy.
E. Unidos, costo y flete	2.85	2.82
E. Unidos, contado, base LAB	2.70	2.68
E. Unidos, retenidos, contado, base LAB	2.39	2.37
O. países, contado, base LAB	0.80	0.77
Cuota local, contado, base ex almacén	0.77	0.75
Tres cuotas de embarque, base LAB	1.89	1.86
Todas las cuotas, contado, base LAB	1.82	1.80
Cuota de colonos, 1936 en almacén, por saco	$5.61	$5.55

Cuando Usted Viaje por el Extranjero

Lleve su dinero en una forma segura y conveniente, usando Cheques de Viajeros, que pueden ser adquiridos en cualquier Sucursal de The Royal Bank of Canada y son negociables en el mundo entero. Los viajeros encontrarán una cordial bienvenida en nuestras Sucursales en el extranjero.

THE ROYAL BANK OF CANADA

MUNICIPIO DE LA HABANA

SECRETARIA DE LA ADMINISTRACION

AVISO DE SUBASTAS

Dispuesto por el señor Alcalde que se suspendan todas las subastas señaladas para el día 4 del actual, se avisa por este medio que las mismas tendrán efecto el día 7 del corriente en la forma siguiente: UNIFORMES y GORRAS para la SERVIDUMBRE, a la 1 y 30 p. m.—UNIFORMES y GORRAS para la BANDA DE MUSICA, a las 3 p. m.—UNIFORMES y GORRAS para el CUERPO DE BOMBEROS, a las 5 ½ p. m.; y ROPERIA y COSTURA, a las 6 ½ p. m.

La Habana, julio 2 de 1936.

Dr. Orosmán Viamontes,

Secretario de la Administración.

THE BOSTON SURETY Co. S. A.

FIANZAS INTACHABLES

Administrador General: MOISES MAESTRI

Manzana de Gómez 364.366 — Teléfono M-2

CRONICA SOCIAL

ELEGANTE BAUTIZO.—El celebrado en la lujosa residencia de los felices jóvenes matrimonios señora Angelita Iribarren y Querol y el doctor Indalecio Aranda y Gómez, prestigioso médico de los que prestan sus servicios profesionales en el sanatorio nacional La Esperanza.

La graciosa criatura que es ensueño y dicha para la respetable señora Emilia Querel y su atento esposo S. Gervasio Iribarren abuelitos los dos de la monísima chiquilla que recibió el nombre de María Emilia, en la elegante capilla que han construido y donde lucen una hermosa imagen de San Antonio de Padda, al ser consagrada a la grey cristiana por el Padre Llaguno, párroco de la iglesia de Paula.

Los abuelos maternales fueron los padrinos de la angelical niñita, Palmas y arecas en toda la orilla de la capilla que se encontraba alfombrada y con una docena de cirios sujetos por grandes y costoso candelabro de metal dorado.

Una vez terminado el rito religioso con las purísimas y cristianas aguas del Jordán, la concurrencia pasó al confortable comedor, donde se hizo gala de esplendidez y gusto en el servicio ofrecido.

Después, a pesar de lo desapasible del tiempo, se inició la fiesta social hasta casi la media noche.

Era también el santo del caballeroso señor Gervasio Iribarren, jefe de aquel hogar en que el amor ha sentado su nido y la felicidad le sonríe con carcajadas de venturas.

Y mientras la abuelita, que es interesante y amada dama, la señora Emilia Querol paseaba satisfecha y alegre a la nenita que naciera el 17 de junio de 1934, el abuelo cargaba con el hermoso varón a quien pusieron Tony y que cuenta ya dos pares de años, de haber llegado al mundo que embelesa con sus gracias y chistes inocentes.

El cronista que fué de los últimos en llegar a la agradable reunión contempló la poética y bella fuente que en medio del Patio Andaluz, luce en primoroso conjunto por el paisaje que le circunda.

Estuve en la terraza y en donde quiera pude comprobar el artístico gusto de los moradores de ese palacio encantado donde la vida es grata a todos los que los visitan.

Y entrando en un recodo de la elegante sala en que el mobiliario demuestra refinamiento y arte delicado, tomé unos nombres de las bellas damas y sugestivas señoritas que triunfales y gozosas se recreaban deliciosamente por los jardines y el corredor.

Angelita decidora y amable, que es la reina de aquel edén de amor, en la dulce campiña del D. Aranda, nos ayuda a escribir los de las pocas personas que a esa hora aún gozaban de aquel placentero dulce acto.

Y antes de escribir otros anoto al de la amantísima señora María Gómez y del señor Juan Aranda, padres cariñosos e inolvidables del médico y amigo.

Se hacía música y bailaron casi todos hasta casi los más ancianos que en la fiesta habían.

Los de señoras primeramente la hermosa y siempre atractiva y fina María Pedro, que hace poco llegó de los Estados Unidos, los de Ana María Ponte de Kenling, María Luisa Quesada de Diago, Juana Ruiz de Miguel, Belén Piedra de Sandó, Celeste Zequeira, Juana Rosa de Álvarez, y predominando por su esbeltez la señora Ana María Perelló.

Un grupo florido de señoritas: Sarita Marta Perelló, las hermanitas Rigual, Lydia Guerra Bello, Sara Kinley, Rufinita Fernández, y entre todas Trinidad Querol deferente y atentísima.

Entre los caballeros que asistieron a Estrada Palma 108 esquina a Juan Bruno Zayas, el señor Adolfo Querol antiguo y siempre correcto amigo, hermano de la abuela, afectuosísima, Jesús López, Antonio Querol y Sabás Tarafa y el compañero del periodismo señor Bernardino Guén.

Para los padres felices señora Angelita Iribarren y doctor Indalecio Aranda, así como para los abuelos señora Emilia Querol y señor Gervasio Iribarren, queda con la gratitud por las deferencias recibidas, los votos que formulo por las venturas de sus hijitos y de ellos.

Como igualmente lo disfruten los abuelos de Oriente.

UNA BODA.— Anoche contrajo matrimonio notarial el teniente Enrique Hernández Nardo, del Cuerpo de Guardia de Palacio, con la bella y distinguida señorita Mercedes González.

Fueron testigos de la boda, por el teniente Hernández Nardo, los capitanes Carlos Parra, Oscar Díaz y José Leal.

Por la señorita González el señor Máximo Alvarez y los tenientes Benigno Huesa Betancourt y José Casañas.

LA EXCURSION DEL DOMINGO.—Al amanecer del domingo 5, salen para Santa Clara los integrantes de la excursión que llevan a esa ciudad las damas de la Asociación Cultural Femenina que dirigen las señoras Josefa Michelena de Barrios y doctora Ana Chegoyerena de Cañizares.

Alberto Coffigny Ortiz.

MERCADO DE LONDRES

LONDRES, Julio 2—El oro en barras abrió hoy a 139 chelines 1 penique, contra 139 chelines ½ penique. Han sido adquiridas por cuenta ignorada las £341.000 en oro en barras que había disponibles en el mercado libre de Londres. No ha variado el tipo de descuento del Banco de Inglaterra. La Bolsa de Londres estuvo hoy firme. A las 2 p.m. U. S. S. Steel se cotizaba en Londres al equivalente de 60; American Tel. a 166 un octavo; General Motors a 66½. La plata en barras se cotizó hoy en Londres a 19½, alza de 1-16 de penique.

COLEGIO DE CORREDORES

Cotización oficial del día 2 de julio de 1936:

S/E. Unidos, cable	1/10 Pr.
S/E. Unidos, vista	1/10 Pr.
Londres, cable	5.02 625
Londres, vista	5.02 25
Londres, días vista	— —
París, cable	6.64 1666
París, vista	6.63 333
Bruselas, vista	16.93
España, cable	13.75
España, vista	13.72 333
Italia, vista	7.87
Zurich, vista	32.77
Hong Kong, vista	32.49
Amsterdam, vista	68.15 5
Checo Slovakia	4.17
Copenhague, vista	— —
Christianía, vista	— —
Argentina	27.05
Estocolmo, vista	— —
Montreal, vista	1875% Dto.
Berlín, vista	40.40
Yens (Japonés)	29.42

Notarios de Turno:
Para cambios: **Antonio Romagosa.**
Para intervenir en la cotización oficial de la Bolsa de la Habana:
Raúl E. Argüelles,
Antonio Vila Villar.
Vto. Bno.:
Joaquín G. Gumá,
Síndico-Presidente.
J. C. Rodríguez,
Secretario-Contador Interino.

ÚLTIMAS NOTICIAS DE LOS MERCADOS RECIBIDAS AYER

NEW YORK, Julio 2 (Por el hilo directo de Luis Mendoza y Co.)—La Secretaría del Trabajo, Mss. Perkins, manifiesta que la situación obrera de la industria siderúrgica no tiene nada de alarmante.

—A partir de mañana, las fluctuaciones del mercado de trigo de Winnipeg estarán limitadas a 5c., contra c. anteriormente.

—Según Ickes, se está producjendo menos petróleo clandestinamente en Texas.

—El algodón cerró en Liverpool sostenido de 12 a 14 puntos más alto.

LA FIESTA DE SAN LUIS SE CELEBRO EN CEIBA DEL AGUA, BRILLANTEMENTE

Con grandísimo entusiasmo y no menos fervor se celebró el domingo, día 21, en Ceiba del Agua, la fiesta de San Luis Gonzaga, patrono del pueblo.

Desde la víspera, notábase una gran animación, las calles engalanadas, y la iglesia luciendo una preciosa iluminación. A las 8 de la noche del sábado se cantó una solemnísima Salve por el coro parroquial, integrado por señoritas del pueblo y oficiando los RR. PP., Alberto Martín, Evelio Díaz y Manuel Colmena, celoso párroco del pueblo. El sermón, elocuentísimo, estuvo a cargo del Rvdo. Padre Alfredo Llaguno.

El domingo, a las diez de la mañana, celebróse misa de Ministros, ocupando la sagrada cátedra, el Rvdo Padre Domingo de la Orden de los Carmelitas, quien de manera admirable hizo el panegírico del Santo.

A las 5 de la tarde inicióse la procesión por las calles del pueblo llevando en andas las imágenes de San Luis y de la Virgen de la Caridad, efectuándose con gran orden y devoción, a pesar de la inmensa cantidad de fieles que acudieron no solamente de Ceiba sino de pueblos colindantes. Allí vimos representadas distintas congregaciones de San Antonio de los Baños, Vereda Nueva y otras.

Asistió también un numeroso grupo de jóvenes de la Agrupación Católica Universitaria con su director Rvdo Padre Felipe Rey de Castro S. J., quien con su palabra siempre sabia y elocuente, cerró brillantemente los festejos del día, dirigiéndose al pueblo de Ceiba a quien felicitó por el ejemplo de catolicismo y cultura del que había dado muestra.

A nosotros sólo nos resta congratular al muy querido párroco de Ceiba del Agua Pbro. Manuel Colmena Jiménez, joven y virtuoso sacerdote, que incansable en su celo apostólico, se multiplica y afana en atender a sus feligreses, dándonos una buena muestra de lo mucho que puede hacerse cando de verdad se quiere hacer.

RESUMEN AMERICANO DE NOTICIAS MERCANTILES Y DE LAS INDUSTRIALES

NEW YORK, Julio 2 (Por el hilo directo de Luis Mendoza y Co.)—Se ha notado últimamente un intenso movimiento de compras de Electric Bond & Share por cuenta extranjera. Esos intereses del exterior vienen absorbiendo fuertes ofertas hechas por especuladores que se hallaban atrapados por el mercado desde el retroceso de Abril.

—Pure Oil, en los 5 meses terminados el 31 de Mayo, obtuvo una ganancia neta de 61c. por acción, contra 24.

Wright Aero, en los 6 primeros meses del año, recibió pedidos por un total de unos 1.330 motores que suman más de 1.000.000 de caballos de fuerza.

—DuPont hace saber que va a disolver su subsidiaria, la DuPont Cellophane Co., que en lo sucesivo funcionará como la división de Cellophane de la compañía matriz. Débese la absorción a la nueva ley de impuestos y acaso presagie la disolución de todas las demás subsidiarias de Du Pont. Otras empresas de productos químicos estudian medidas similiras.

—La Comisión de Comercio de Illinois ha dejado en suspenso hasta el 24 de Noviembre la proyectada elevación de las tarifas del gas de Peoples Light & Co. La vista está señalada para el 15 de Julio.

—Puget Sound Power & Light en el año terminado el 31 de Mayo obtuvo un ingreso neto de $1.434.000 contra $684.000.

—Distiller Co., Ltd., declaró un dividendo final sobre las comunes de 12½% menos impuestos, dando un total de 20% pagado en el año, lo mismo que en el anterior.

—Banq of America N. T. and S. A., acusa ganancias de $11.009.000 para los 6 primeros meses del año actual, contra $8.033.000. Trans América posee el 99.65% de las acciones de esta compañía.

—Italian Superpower Corp., en el primer trimestre, sufrió una pérdida neta de $166.000.

ANUNCIOS CLASIFICADOS DE ULTIMA HORA

PROFESIONALES

2 DRES. EN MEDICINA

DR. JOSE ALFONSO
Ex especialista del Centro Asturiano. Exclusivamente enfermedades de los ojos, garganta, nariz y oídos. Consultas: $3.00, de 2 a 4. Turnos fijos: $5.00. Máximo Gómez (Monte) 386. Telf. M-2330.

COMPRAS

17 MUEBLES Y PRENDAS

U-4800: COMPRO MUEBLES
Modernos y antiguos pianos, máquinas coser y escribir, neveras, adornos objetos Arte, lámparas, alfombras, enseres de oficina, archivos, cajas de caudales, objetos de plata y oro viejo: U-4800.

18 UTILES DE OFICINAS

M-8081: MUEBLES DE OFICINA.
Compro máquina escribir, sumar, mimeógrafos, archivos, cajas hierro, satélites y toda clase de equipos para oficina: M-8081.

23 OBJETOS VARIOS

SE COMPRAN BONOS DE LA CAJA de Ahorros del Centro Asturiano, pagando al mejor precio del Mercado. Obrapía número 30, de 10 a 12 y de 2 a 4. Sánchez Tamargo.

VENTAS

48 CASAS

VENDO LIBRE GRAVAMEN UNA cuadra Carlos III en calle inmejorable, casa sala, saleta, 3 cuartos, baño, cocina, patio, 5½x21 m. $3.800. No corredores. Dueño Cerro 510, interior, de 8 a 9½ y de 1 a 3.

INDUSTRIA: $6,800; AMISTAD, TRES plantas, próximo Neptuno, 220 metros: $11.000; Desagüe, 2 plantas, moderna: $7.500; Manrique, 240 metros, 2 plantas: $9.000. Martínez y Prieto, O-Reilly 23: A-6951 e I-3456.

$6,800, CALLE 14, DOBLE VIA, LUjosa, jardín, portal, sala recibidor, vestíbulo, 3 cuartos, lujoso baño, cuarto y servicio de criados, pantry y garage, decorada. Martínez y Prieto.

SE VENDE, PEGADAS A LOS CUAtro Caminos, dos casas de altos, acabadas de fabricar, con buena renta. Véalas en Corrales 271 y Gloria 208, entre Belascoaín y Rastro. Informan en Diez de Octubre 569. Telf. I-6700.

OPORTUNIDADES: VENDO, BUEN punto reparto Almendares, casa de portal, sala, hall, dos habitaciones, comedor, baño, co cina local garage: 1,600 pesos; otra Santa Rosa, 20 metros de Infanta, sala, saleta, 3 cuartos, etc.: $1,600. Marrero, Aguiar 25: M-7774 y U-6671.

VENDO UNA LINDA CASA, EN Juan Bruno Zayas, calle asfaltada, de portal, sala, recibidor, dos cuartos: $2,600. Flores 78, casi esquina Enamorados. No corredores. J. Teseiro.

EN LO MEJOR DEL REPARTO SANtos Suárez, se vende una espaciosa casa, con quinientas varas de terreno y cerca de tresientas de fabricación. Precio sin rebaja: $5.200. Informan: San Carlos 106 entre Benjumeda y Lliná, de 1 a 5 p. m.

VIBORA: JUAN DELGADO, JARDIN, portal, sala, saleta 3 cuartos, comedor, cuarto y servicio de criados: $6,500; Libertad, lujosa: $6,500; Estrada Palma, esquina: $8.000 con 1112 varas. Martínez y Prieto, O-Reilly 23: A-6951 e I-3456.

VENDO LIBRE GRAVAMEN UNA cuadra Carlos III en calle inmejorable, casa sala, saleta, 3 cuartos, baño, cocina, patio, 5½x21 m. $3.800. No corredores. Dueño Cerro 510, interior, de 8 a 9½ y de 1 a 3.

INDUSTRIA: $6,800; AMISTAD, TRES plantas, próximo Neptuno, 220 metros: $11.000; Desagüe, 2 plantas, moderna: $7.500; Manrique, 240 metros, 2 plantas: $9.000. Martínez y Prieto, O-Reilly 23: A-6951 e I-3456.

$6,800, CALLE 14, DOBLE VIA, LUjosa, jardín, portal, sala recibidor, vestíbulo, 3 cuartos, lujoso baño, cuarto y servicio de criados, pantry y garage, decorada. Martínez y Prieto.

SE VENDE, PEGADAS A LOS CUAtro Caminos, dos casas de altos, acabadas de fabricar, con buena renta. Véalas en Corrales 271 y Gloria 208, entre Belascoaín y Rastro. Informan en Diez de Octubre 569. Telf. I-6700.

OPORTUNIDADES: VENDO, BUEN punto reparto Almendares, casa de portal, sala, hall, dos habitaciones, comedor, baño, co cina local garage: 1,600 pesos; otra Santa Rosa, 20 metros de Infanta, sala, saleta, 3 cuartos, etc.: $1,600. Marrero, Aguiar 25: M-7774 y U-6671.

VENDO UNA LINDA CASA, EN Juan Bruno Zayas, calle asfaltada, de portal, sala, recibidor, dos cuartos: $2,600. Flores 78, casi esquina Enamorados. No corredores. J. Teseiro.

EN LO MEJOR DEL REPARTO SANtos Suárez, se vende una espaciosa casa, con quinientas varas de terreno y cerca de tresientas de fabricación. Precio sin rebaja: $5.200. Informan: San Carlos 106 entre Benjumeda y Lliná, de 1 a 5 p. m.

VIBORA: JUAN DELGADO, JARDIN, portal, sala, saleta 3 cuartos, comedor, cuarto y servicio de criados: $6,500; Libertad, lujosa: $6,500; Estrada Palma, esquina: $8.000 con 1112 varas. Martínez y Prieto, O-Reilly 23: A-6951 e I-3456.

$5,500: CALLE ESTRADA PALMA, jardín, portal, sala, recibidor, 3 cuartos, comedor, garage, 2 cuartos chofer y criados. Otra igual, La Sierra, próximo a calle Seis: $5,500. O-Reilly 23: A-6951 e I-3456.

TEJAR: PORTAL, SALA, COMEDOR, 3 cuartos, monolítica, 412 varas: $2,600; Dolores: $2,500; Santa Catalina: sala, saleta, 3 cuartos, $3,100; Dolores, sala, saleta, 3 cuartos: $1,800. Martínez y Prieto, O-Reilly 23.

PRENSA: PORTAL, SALA, SALETA, 3 cuartos, comedor fondo, traspatio: $3,200; San Cristóbal: sala, saleta, 3 cuartos: $3,200; Ayuntamiento: $2,500, $2,000 y $1,200. Martínez y Prieto, O-Reilly 23: A-6951 e I-3456.

VISTA ALEGRE, ESQUINA, A $3.75 vara; Lacret, próximo a Juan Delgado: $1,200; Flores, entre Encarnación y Cocos, 21 por 21 metros: $1,200; Luz 737 varas, a $3.25. Martínez y Prieto, O-Reilly 23: A-6951 e I-3456.

OQUENDO: DOS PLANTAS, SALA, comedor, 2 cuartos: $4,500; Santa Clara, antigua: $3,300; Paula: $3,500; Rubalcaba, 2 plantas, moderna: $4,800. Martínez y Prieto, O-Reilly 23: A-6951 e I-3456.

MALECON: 3 Y MEDIA PLANTAS: $18,500; Lealtad, 3 plantas: $13,000; Corrales, dos plantas, moderna: $8,500; San Lázaro, esquina, 4 plantas: $22,500 Aguila, esquina: $26,000. Martínez y Prieto, O-Reilly 23: A-6951 e I-3456.

CASA MODERNA, SANTOS SUAREZ: $990.00; otra de mampostería y madera: sala, comedor, 3 cuartos, cocina, baño completo, patio y gran traspatio, en Salvador: $1,150. Goicuría 10, Santos Suárez: I-3706.

SE VENDE UNA CASA, COMPUESTA de sala, comedor, dos cuartos bajos y dos altos, cocina y baño moderno, en la calle Refugio, muy cerca del Prado. Informes: Telf. F-4915.

ALVAREZ Y ROJAS
CONSTRUCTORES: FO-2754
Vendemos en lo más céntrico de Almendares, regios palacetes, nuevos, sin estrenar, amplios, mucho confort. Fácil pago. Véalos a todas horas: calle Cinco y Catorce, Almendares.

JOSE CAMPANERIA

AGUIAR 68: M-7785. COMPRA-VENta de chalets, casas, solares y fincas rústicas. Dinero para hipotecas. Compro condominios y créditos moratoriados.

ESQUINAS, DOS PLANTAS, CERCA City Bank, 530 metros: $38,000; Amargura, 474 metros, antigua: $16,500 Amistad, 2 plantas, 4 casas, Rentan $30.00. Precio: $9,000. Campanería, Aguiar 68: M-7785.

CASAS, 3 PLANTAS MODERNAS, Aguacate, cerca Obispo, 210 metros: $20,000; San Rafael, 110 metros: $10,500; Gervasio, cerca Malecón, 160 metros: $15,000. Campanería, Aguiar 68: M-7785.

CASAS DE DOS PLANTAS: SAN NIcolás, 190 metros, 5 cuartos: $10,000; Lealtad, 110 metros, cerca Animas: $6,500; Concordia, cerca Belascoaín, 4 cuartos, etc. $10,000. Campanería, Aguiar 68: M-7785.

CASAS DE UNA PLANTA, ANTIguas: Consulado, 270 metros: $14,000 Industria, 140 metros: $7,000; San Nicolás, 280 metros: $8,000; Gervasio, 210 metros: $6,000. Campanería, Aguiar 68: M-7785.

GANGAS: ZANJA, 525 METROS: $11,800; Maloja, dos plantas 385 metros, sala, saleta, 6 cuartos, comedor: $13,000; Sitios, 180 metros, 5 cuartos: $2,800. Campanería, Aguiar 68: M-7785.

CASAS BARATAS: SAN JOSE, 4 cuartos, etc. $5,500; Concordia, 2 cuartos, etc., $3,200; Sitios, 3 cuartos: $2,800; Omoa, 3 cuartos, comedor: $2800; Jesús Peregrino, 3 cuartos: $2,000. Campanería, Aguiar 68: M-7785.

ALMENDARES: FRENTE PARQUE Japonés moderna: $3,500; calle E, moderna, 3 cuartos, garage, etc. $4,300 calle 12 cómoda, galería, 3 cuartos, garage, moderna, fresca 600 varas: $4,000. Campanería, Aguiar núm. 68: M-7785.

MILAGROS: MODERNA, SALA, TRES cuartos, comedor: $3,500; San Anastasio: sala, comedor, 3 cuartos: $2,000; San Benigno, sala, comedor, 3 cuartos moderna: $3,300; otra, 2 cuartos: $1,800; Madrid, 3 cuartos: $1,500. Campanería, Aguiar 68: M-7785.

VEDADO: CALLE 23, CERCA PAseo 363 metros, una planta, 6 cuartos, comedor, garage: $21,000; edificio 3 plantas, 6 casas, moderno. Renta $183.00. Precio: $22,000. Campanería, Aguiar 68: M-7785.

49 SOLARES

L. 17.30 POR 23: $19.00; DOCE, SOlar completo: $12.00; E., 10.40 por 48.50: $8.00; 20 entre 21 y 23, 10 por 23: $1,300; 26 entre 23 y 25: $2,200, 540 varas. Martínez y Prieto, O-Reilly 3: A-6951 e I-3456.

SOLARES, FRENTE GRAN AVENIda Malecón, desde 10 por 43, a $15.00 Infanta, esquina, 1,200 metros: $16,000; San José, 490 metros, a $10.00. Campanería, Aguiar 68: M-7785.

VEDADO: SOLARES, CALLE 9, 300 metros, a $18.00; calle 21, sombra, a $14.00; calle 17, esquina, 360 metros, a $17.00; calle 4, esquina, 625 metros, a $14.00. Campanería, Aguiar 68: M-7785.

SOLARES: MIRAMAR, CALLES 24, 28 y 30, cerca Tercera, a $1.90 vara; Calzada Columbia, cerca La Tropical, 600 varas: $1,500. Campanería, Aguiar 68: M-7785.

LUYANO, CALLE NUESTRA SEÑORA de los Angeles, cerca Calzada, 864 varas, a $3.50 vara; esquina Tamarindo, 12 por 22, a $2.75 vara. Campanería Aguiar 68: M-7785.

51 ESTABLECIMIENTOS

SE VENDE UNA ZAPATERIA, EN 80 pesos, con juego de hormas, completo; una máquina cañón, marca Singer y muchas cosas más. Todo regalado: F-3164.

53 AUTOMOVILES-ACCESORIOS

MOTOCICLETA INDIAN SCAO (45) en magníficas condiciones se vende en precio reducido. Puede verse en casa Presas, Amargura 51

POR EMBARCAR, VENDO BUICK cerrado, 4 puertas, tipo chico, radio y extras, completamente nuevo. Línea número 7», esquina a Dos, Vedado. Sr. Fernández.

FORD DE USO
Tenemos los mejores automóviles y camiones de uso, completamente renovados en nuestros talleres y a precios muy reducidos, con grandes facilidades de pago. Agencia Ford de Belascoaín 71. Teléfonos: U-1076, U-1077 y U-1078.

54 MAQUINARIAS

BOMBAS NEPTUNO Y PRAT. LAS mejores bombas, más silenciosas y más baratas. **La Casa de los Motores.** Reparaciones de bombas y motores, Egido 29: M-4136.

56 MUEBLES Y PRENDAS

U-3637: COMPRO MUEBLES, PIAnos, máquinas coser, escribir, burós, lámparas, neveras, instrumental médico, alfombras, baúles, maletas, ropa hombre, objetos Arte. Pago alto precio Casa Varadero: U-3637.

M-7084: COMPRO MUEBLES, PIAnos, máquinas coser, escribir, lámparas, burós, maletas alfombras. Liquido casas completas. Pago alto precio. Rápido: M-7084.

VENTAS

59 RADIOS

SU RADIO VIEJO TIENE GRAN VALOR, AUNQUE ESTE ROTO
Se lo admito como fondo o parte pago de un Grunow o Philips 1936. Oiga Europa, en su hogar, sin compromiso. Monte 217, altos: M-2926.

RADIOS "GRUNOW" 1936
Llegaron para todas ondas, a plazos, desde $5.00 mensuales, admitiéndole como fondo, parte pago: radios, ortofónicas, máquinas coser y neveras. Solicite demostración. Monte 217: M-2926.

60 INSTRUMENTOS DE MUSICA

PIANOS, A PRECIOS INCREIBLES y completamente nuevos, los liquidamos a primera oferta. Monte 18, casa de música, entre Aguila y Angeles.

62 OBJETOS VARIOS

VENDO CAJA DE CAUDALES, EN perfecto estado, tamaño grande. Informes: General Lee número 33, Marianao.

ENSEÑANZAS

75 PROFESORAS Y PROFESORES

INGLES: PROFESOR EXPERTO, DE Londres. Clases diurnas y nocturnas. Formalidad estricta. Farnes, Zulueta 73, apartamento 20.

BAILES MODERNOS «TOMASIN». Positivamente enseño a bailar rápido, elegante; son, foxtrot, etc., etc. Seriedad y garantía. Voy a domicilio. San Nicolás número 264, entre Gloria y Misión.

INTERES GENERAL

Restaurador de la Juventud
KABUL quita las canas. **KABUL** no es tintura. **KABUL** no daña, ni mancha, ni delata. **KABUL** se unta con las manos cual una brillantina cualquiera.
Péinese con KABUL y no tendrá canas.
Venta: farmacias y perfumerías

ALQUILERES

80 CASAS DE HUESPEDES

CASA DE HUESPEDES: MAGNIFIcas habitaciones, en lo mejor de La Habana, Aguila 113, esquina San Rafael, entrada por la fotografía.

81 CASAS DE COMIDAS

PRADO 111, ENTRE TENIENTE Rey y Dragones. Cantinas especiales para personas que estén bajo plan médico o que no les guste la comida rutinaria de cantina. Sazón esmeradísima y económica. A domicilio. Se admiten abonados al comedor. Telf. A-7905.

82 APARTAMENTOS

APARTAMENTO. FAULA No. 12, SA la, comedor, dos habitaciones, cocina y baño intercalado completo. Informes en la misma.

83 DEPARTAMENTOS

ALQUILO, A FAMILIAS SIN NIÑOS, departamentos de dos, tres y cuatro habitaciones. También habitaciones a hombres solos, en las casas siguientes: Empedrado 15, Habana 55, Habana 85, Monte 2-A, y Bernaza 30. Todas, casas de orden y de buen aspecto.

84 HABITACIONES

CORRALES NUMERO 2-AA, ALtos, esquina a Zulueta. Se alquila una habitación con vista a la calle. Casa de moralidad. Abundante agua.

FAMILIA RESPETABLE, ALQUILA habitación muy grande clara y fresca. Casa moderna a caballeros o matrimonios sin niños. Buenas referencias. Habana 94, segundo piso entre Obispo y Obrapía.

NO ALQUILE HABITACION SIN ver Galiano 90. Baratísima. Lavabos agua corriente, baño caliente, moralidad. Comida exquisita. Ingredientes de primera. Manteca de chicharrón, aceite «Balcells». También admito socio habitación.

HABITACION ALQUILO A MATRImonio u hombres solos con vista a la calle, amplia y fresca casa de moralidad. Se exigen referencias. San Lázaro 266 esquina a Perseverancia.

ALQUILO HABITACION, CON O SIN muebles, anexa al baño, moderna. En la misma informan de un local, vista a la calle, con una habitación, pegado a Neptuno, Manrique 39.

ALQUILO CUARTOS: $3.00 Y $4.00, a hombres solos, con referencias. Informan: Zanja y Lealtda, cantina Los Cinco Hermanos.

BUENA HABITACION, SITUADA EN el lugar más céntrico de La Habana: Galiano 68, altos de La Opera, entre San Miguel y Neptuno. Se alquila por $10.00.

HABITACIONES, CON O SIN MUEbles, desde $7.00, interiores; con vista a la calle: $9.00 propias para hombres solos o matrimonios. Entrada independiente y luz toda la noche. Monte 184, altos, por Rastro.

HUESPEDES, HABITACIONES AMUEbladas, desde 10 pesos. Comida, si la desean. Casa familia de moralidad, la desean. Casa familia de moralidad. Prado 93, altos Partagás, esquina a Neptuno.

85 NAVES Y LOCALES

SE ALQUILA UN LOCAL GRANDE, en San Ignacio 62, preparado para almacén. Informan: San Ignacio número 68.

ALQUINO NAVE MAMPOSTERIA, 100 metros, para industria, depósito o cine. También para reedificar para cuartos, cuartería. Doy contrato por 7 años. También admito socio, con $2.000. Informan: Salud 26.

87 HABANA

SE ALQUILA UNA CASA, ACABADA de construir, a cinco cuadras del parque de La Fraternidad: cuatro cuartos, sala, cocina, baño, agua caliente y fría y todos los requisitos modernos. Informes en la misma, Suárez 105.

90 MARIANAO Y SUS REPARTOS

CHALET-QUINTA, MAMPOSTERIA, frutales, traspatio portal, sala, 4 cuartos, baño intercalado, garage, 4 cuadras Calzada Marianao, calle Pluma esquina Línea, tranvías Zanja. Imprescindible referencias. Verla, de 9 a 11: $25.00.

ALQUILERES

90 MARIANAO Y SUS REPARTOS

ALQUILO: CONCEPCION 173, ENtre Porvenir y Octava: portal, sala, comedor, 3 cuartos, patio, gran traspatio para cría y siembra: 25 pesos, con referencias. Verla: de 3 a 5. Telf. M-3590.

ALQUILASE EN ALTURAS DE ALmendares, lujoso chalet de dos plantas, Avenida Central 23 y Avenida Victoria: $55.00. Verla, a todas horas. Informes: Telf. FO-2189.

AMPLIACION DE ALMENDARES: Casa fresca, confortable, 4 habitaciones, jardín, portal, sala, hall, baño caliente completo comedor, cocina, patio garage y servicio de criados: $35.00. Informes: Calle 17 número 82, Vedado.

REPARTO BUENA VISTA: TOME ómnibus ruta 28 o ruta 9. Quinta Avenida entre Cinco y Seis. Precioso apartamento, jardín, sala, comedor, dos habitaciones, baño completo y cocina. Todo nuevo, closets para ropa: $20.00 mensuales. Dan razón, en la misma y en el Trust Company of Cuba Obispa 53.

92 SANTOS SUAREZ Y MENDOZA

ALQUILO ALTOS, VEGA 51-A, ENtre Tamarindo y Línea, detrás de La Ambrosía: sala, saleta, dos habitaciones, baño intercalado. Informan en la misma, Correa. Precio: $18.00.

93 LUYANO

ALQUILO, A 25 PESOS, CADA UNA, dos magníficas casas, a una cuadra de Concha, en Juan Abreu 34 y 36, Luyanó, con portal, sala, saleta, comedor, tres habitaciones, cocina, baño, dos patios, pasillo y azotea. Informan en las mismas.

SE SOLICITAN

103 CRIADAS Y CRIADOS

SOLICITO CRIADA JOVEN, PARA limpieza y atender niñita. Que no duerma en la colocación. Sueldo: $9.00 Serrano sin número, esquina a Santa Irene, Santos Suárez.

104 COCINERAS Y COCINEROS

SE SOLICITA UNA COCINERA BLANca, joven, que entienda bien de cocina. Se paga buen sueldo. Santos Suárez 36.

SOLICITO ESPAÑOLA JOVEN, PAra cocinar y limpiar a matrimonio. Tiene que dormir en la colocación. Sueldo: $17.00. Lucena número 8, altos, entre Neptuno y San Miguel.

117 SOLICITUDES VARIAS

SE SOLICITA UN PLANCHADOR, para toda clase de ropa y que sepa lavar, para trabajar a la mitad o arrendarle el negocio. Amistad número 68, por San José. Preguntar por del Pozo, en la Sastrería.

SE OFRECEN

118 CRIADAS Y CRIADOS

SE DESEA COLOCAR UNA JOVEN española, para habitaciones, acostumbrada al servicio fino. Sabe trabajar. Tiene buenas referencias. No se coloca menos de 20 pesos. Telf. F-4808.

SE DESEA COLOCAR UNA MUCHAcha española, para criada de mano. Es formal y cumplidora. Telf. U-5470.

SE DESEA COLOCAR UNA JOVEN española, en casa de moralidad, de criada de mano o cuartos. También cocina, siendo corta familia. Tiene buenas referencias. No molesten menos de $15.00, ni de Marianao. Telf. M-9719.

SE DESEA COLOCAR UNA ESPAñola, para criada de mano o cuartos. Entiende algo de cocina. Tiene buenas deferencias. Telf. M-3797.

UNA MUCHACHITA BLANCA SE desea colocar para corta limpieza o para cuidar un niño. Tiene referencias. Telégono F-2713.

DESEA COLOCARSE JOVEN ESPAñola de criada de manos, manejadora o por horas, desea dormir fuera F-2138 entre 21 y 23. Vedado. Teléfono F-6060, carnicería.

SE OFRECE UN BUEN CRIADO, sirve bien la mesa y las demás obligaciones de la casa lo mismo que para un caballero solo, es persona cumplidora, para más informes: casa Potin. A-7387.

SE DESEA COLOCAR MUCHACHA española para criada de manos o cuartos, sabe cumplir con su obligación. Tiene referencias. Telf. M-5354

SE OFRECE JOVEN ESPAÑOL recién llegado de Chine para casa particular, práctico en el servicio de comedor, también de sereno, portero u otro trabajo análogo sin grandes pretensiones. Informan: M-5402.

SE OFRECE JOVEN ESPAÑOLA para criada de mano o manejadora sabe lavar y plancha, lleva tiempo en el país, formal y cumplidora, va a los repartos. F-3262.

HOMBRE SERIO Y FORMAL DE color habla inglés y castellano desea colocarse de criado de mano o jardinero, sabe limpiar y servir, sin pretensiones. Buenas referencias. FO-1570.

RELIABLE GIRL SEEKS WORK, as maid cook or general helf for american family or for single men knows hors to work phone FO-2727. Bodega.

SE DESEA COLOCAR UNA SEÑORA española, para cuartos o criada de mano: F-3254. Tintorería.

SE DESEA COLOCAR UNA JOVEN española, para criada de mano o de cuartos. Tiene referencias y no le importa salir a las afueras. Informan: Jardín La Areca, Diez y Línea, Vedado: F-2545.

SE DESEA COLOCAR UNA MUCHAcha, de mediana edad, de criada de mano. Tiene buenas referencias y duerme en la colocación. Informan: U-4983.

SE DESEA COLOCAR UN JOVEN español, cocinero. Entiende algo de repostería. Es cumplidor de sus deberes. Llame: I-7314.

SE DESEA COLOCAR UNA JOVEN del campo, para criada de mano, manejadora o de cuartos, acostumbrada a servir en casa particulares de capitales de provincias. Muy limpia y aseada. Llame: Telf. U-6606.

SE DESEA COLOCAR UNA MUCHAcha española, de criada de mano o manejadora. Tiene buenas referencias. Telf. FO-2817. Casa de Jesús Bascuas.

COCINERAS Y COCINEROS

SE DESEA COLOCAR UNA ESPAñola, para cocinar. Tiene referencias, calle Diez, entre B. y C., La Sierra.

SE DESEA COLOCAR UNA COCINEra de primera, española. Sabe toda clase de platos finos y gran repostera. Tiene inmejorables refgrencias. Sueldo: $30.00. F-3582.

DESEA COLOCARSE MUCHACHA Española para corta familia de moralidad, para cocinar y limpiar, no sale al campo, es muy práctica, tiene recomendaciones, teléfono M-9683.

DESEA COLOCARSE UNA COCINEra en la misma una criada de mano, manejadora o lavandera, buenas referencias. Informa Sra. Herrera, F-5553

SE OFRECE BUENA COCINERA DE color joven, sabe alguna repostería y ayuda en alguna limpieza; otra española buena criada sirve bien el comedor. Ambas referencias. M-7122.

COCINERO REPOSTERO, BLANCO, joven con buenas referencias se ofrece a casas particulares o comercio, voy extremo ciudad, 14 años de práctica. Informes teléfono M-5365. Botica.

SE DESEA COLOCAR UNA BUENA cocinera española para cocinar o cocinar o limpi

VENTAS

48 CASAS

OPORTUNIDAD. — EN LO MEJOR de la Calzada de la Víbora se vende una residencia compuesta de 4 casas con 1.000 metros de terreno, gran tras patio con árboles frutales y cancha de pelota. También se vende en la playa de Jaimanitas un chalet acabado de fabricar con baño completo y todas las comodidades. Precios de ocasión. Informan teléfono 1-5040.

SE VENDE GRAN CASA ESQUINA con comercio, construcción de primera renta libre el 8 por ciento, se admiten proposiciones durante el mes informa Modesto Lacret y Pasaje Este, Santos Suárez. Bodega, Vista hace fé

VEDADO. VENDO MAGNIFICA REsidencia, calle 19 con 1366 mas, jardín portal, recibidor, 7 cuartos, garage 2 máquinas, etc. Precio: 35.000 pesos. B Quesada, Bank Nova Scotia 301, teléfono A-9338.

A. DE QUESADA. COREDOR. EDIficio Bank of Nova Scotia Departamento 301, teléfono A-9338. Compra y venta de casas, solares y fincas rústicas. Dinero para hipotecas. Operaciones rápidas. Seriedad absoluta.

VEDADO, EN LA CALLE 9, PUNTO azotea, cuatro cuartos y demás comodidades: $8.000, facilidades pago. Guillermo del Monte, Habana 84. M-2474.

SE VENDEN DOS CASAS DE MAMpostería, una en la Habana y otra en la Víbora. También se vende una de madera en muy buen punto en la Víbora. Salud núm. 60, bajos.

¡VENTAS URGENTES! CASAS DOS plantas, San Nicolás, cerca Reina: sala, recibidor, dos habitaciones: 3,000 pesos; otra, próxima Belascoain y Reina, 2 habitaciones bajas y una alta: $2,300. ¡Regaladas! Prado 19: M-6513

DOS PLANTAS, MODERNA, COMOdísima, inmediata Campanario: 5,000 pesos; otra, monolítica, amplias posesiones, situación magnífica, junto Calzada J. del Monte: $2,950 y pueden dejarse $2,000; casa amplia, Príncipe y Romay: $3,200. Prado 19: M-6513.

CASA, SUPERIORES CONDICIONES, inmediata parque Peñalver, sala, saleta, 3 habitaciones, etc.: $3,300; gran casa, inmediata Belascoain, Frontón: $4,500; casa, 3 habitaciones, Industria y Neptuno: $6,700. Prado 19: M-6513.

MAGNIFICA CASA, GARAGE, EN gran Avenida, Lawton: $2,900; junto Concepción, otra: $1,850; Delicias, inmediata Calzada: $1,800; casa superioísima, moderna, Santos Suárez: $3,500; varios repartos, desde $450.00, a plazos. Prado 19: M-6513.

¡SOLARES REGALADOS! CON HAbitaciones mampostería, próximo parque Lawton: $475.00; medida ideal, San Indalecio: $700.00; otro, gran superficie, frente parque Córdova, Víbora: $695.00. Prado 19: M-6513.

VIBORA: $2,800, PROXIMA PARque Córdova, 10x15.75 Garage, sala, comedor, tres cuartos, baño intercalado, patio cocina y servicios, techos monolíticos. No corredores. M-6801.

SE VENDE UNA CASA COMPUESta de sala, comedor, dos cuartos bajos y dos altos, cocina y baño moderno, en la calle Refugio, muy cerca del Prado. Informes en el teléfono F-4915.

CASAS. —VENDO EN LUYANO VArias casas de $2.000 a $3.500, monolítica en la calle de Fábrica, Rosa Enríquez, Pérez, etc. Sr. Agüero. FO-2419.

POR EMBARCARME, VENDO LUJOsa residencia, de dos plantas, 20 y Quinta, reparto Miramar: $15,000. No corredores. Dirjase al dueño: C. L. Fuentes. Luz Caballero número 7-C., Víbora.

MILITAR DE GUSTO

No fabrique sin ver Reparto Playa Marianao calle 8 y Avenida Central, frente Habana Yacht Club, Club Militar, Ampliación, edificio nuevo, Casino, izquierda subiendo casa Carlos Miguel, 2 cuadras los baños, parte alta no tiene que rellenar. 17½ frente por cuarenta fondo, entrada 1.000 pesos. Metro a $5.00 Sr. González, 1-6157.

SE VENDE UNA esquina con bodega y dos casitas, e nel Cerro. Todo en 4.500 pesos. Informan: Zulueta 20 café, de 10 a 12.

GANGA, GANGA

Se vende buena casa moderna acabada de fabricar, calle 8 entre A. y B. La Sierra, precio: $5300. Próxima al Paradero Orfila y Calzada Columbia, varias casas desde $1500 hasta $5.000. Se facilita dinero en hipoteca. Informan: Julián Bernal, Ramón Fonts. M-8434. FO-2170.

$45.000. SE VENDE ESQUINA DE fraile: hermosa residencia en lo mejor del Vedado: C esquina 25, frente al parque Medina portal, terraza, sala, saleta, salón vidriera, comedor, servicio, pantry, despensa, closet, cocina y comedor de criados en la planta baja. Siete magníficos dormitorios con sus closets y tres baños en el segundo piso. Torre con un cuarto y baño. Pabellón adjunto con garage, un cuarto y baño en los bajos, y dos cuartos y baño en los altos. Patio y jardín.

SE VENDEN MUY BARATAS DOS

casas, punto céntrico a una cuadra de Reina, una en $4.500 y otra en $2.500. Informa: Justo Díaz, calle 15 entre F. y G. No. 220, Vedado

$850.00 VENDO CASA MAMPOSTEría «Santa Amalia», portal, sala, saleta corrida, 2 cuartos grandes, servicio s. mónicos finos, puede verse en el acto. Estrada Mora, teléfono I-3149.

A VERANEAR. VENDO MI CASA mampostería carretera del Lucero a Mantilla, cerca Campo Armada, sala, saleta, tres cuartos, baño arbolitos frutales. Teléfono F-2600.

VENDO CASA SALA, SALETA, 3 cuartos, comedor fondo, patio y traspatio, libre gravamen, Santa Irene pegada Calzada; no corredores. Informes 10 de Octubre 365½ por Princesa. Eduardo.

Se vende esta elegante residencia, con cuatro amplias habitaciones y dos baños de lujo, escaleras de mármol, garage para tres máquinas. Casi mil varas de terreno, en lugar muy alto, Alturas del Río Almendares). Costó más de $40,000, en 1926. Se vende, en $25,000.

Para más informes:

MENDOZA Y CIA.

Obispo núm. 63.
Telf. M-6921.

Lea ¡ALERTA! al mediodía
Un periódico al alcance de todas las mentes y todos los bolsillos

48 CASAS

SE VENDEN LAS CASAS INDUStria 94 140 metros y Consulado 97, 300 metros, trato directo. Informan: Consulado 97 por la mañana.

VENDEMOS LAS SIGUIENTES CAsas antiguas propias para fabricar: Calzada de la Reina, 12.10 x 21.80; Calle Salud, 11.25 x 40; Paseo del Prado, 16 x 25, acera de la brisa; Calle Genios de esq. con 714 metros superficiales; Calzada del Monte, 12 x 42; Calle Industria, próximo a Neptuno, 6 x 25. Todas a precios de verdadera ganga. Quintana e Hijo, Chacón 23, altos. M-8182.

ESQUINA SE VENDE MODERNA con comercio y tres casitas lougar de mucha industria. Renta fija 60 pesos. Precio seis mil pesos, facilidades de pago. Su dueño, Aguiar 122, primer piso.

LUGAR ALTO. TRANVIA EN LA esquina. Casa con cinco habitaciones, baño intercalado, etc. Superficie 325 metros cuadrados. Precio: $4.200. Octava 23 entre San Francisco y Milagros. Lawton.

JUAN DELGADO

Linda casa, jardín, sala, saleta, tres cuartos, baño intercalado completo de lujo, comedor al fondo, pantry, servicio de criados, monolítica y citarón. José B. Fernández. Obrapía 36. M-7430 y M-1506.

CERCA LUYANO Y CONCHA

Lindísima casa, modernísima, 10x24, a la brisa, portal, sala, comedor, tres cuartos, baño intercalado, de lujo, cuarto de criados y servicios y patio, techos monolíticos, se deja algo en hipoteca. José B. Fernández. M-7430 y M-1506. Obrapía 36.

VENTA DE UNA CASA GRANDE, colonial, de esquina en Calzada Vedado; un solar, mil metros, Calzada y N., Vedado; y una finca de dos caballerías, en Calzada de Arroyo Apolo, con agua, pastos, ferrocarril y guaguas por el centro y frente. Apartado 35, Habana. Sr. A. Durand.

EN IMPORTANTE ZONA ORIENTAL, edificio de concreto, amplio, comercio acreditado, con o sin mercancías. Fábrica de jabón, 50 cajas diarias. Ambas propiedades, se venden baratísimas. Informes: Mario de Castro, Neptuno 24, Habana.

VENDO BONITA CASA, REPARTO La Esperanza. Lo más sano y saludable de Cuba, 400 metros de terreno, muchos árboles frutales, agua de Calabazar, luz, teléfono y demás comodidades. Precio: $1,100. Dueño: M-3040.

SE VENDE UNA PRECIOSA RESI

dencia de esquina, 2 plantas, situada en medio del Paseo del Prado. Informan en Zanja número 143.

EN REINA SE VENDE PROPIEDAD 2 plantas 11x23 agua redimida más informes su dueño Sola No. 18 altos, esquina a Pasaje Sur Santos Suárez

VENDO CASA, CALZADA VEDADO, hermosa esquina, baja, 800 metros de fabricación. Total con jardines 1,050 metros. Pedir hora de verla, a A. Durlan, Apartado 35, Habana Idem. solar, Calzada y N., mil metros; idem. hermosa finca, 2 caballerías atravesadas por Havana Central, agua, luz entrada. Calzada Arroyo Apolo y Hermán Behn, Víbora.

49 SOLARES

VEDADO. CALLE 27. CERCA DE L, vendo magnífica esquina con alguna fabricación. Precio como terreno, baratísimo. Informa Guillermo del Monte Habana 84. M-2474.

SOLARES. — VENDO LOS MEJOres y los más baratos en los Repartos de La Sierra, Almendares, Ampliación y Miramar a precios no soñados, desde $1.25 vara. Su dueño FO-2419

REPARTO LA SIERRA, LO MEJOR calle Seis, 12 jor 47 y 24 por 47: $4.25 vara; calle Ocho, 10 por 47: $3.00 vara; esquina, Ampliación Almendares: $1.50 vara. Varios más. Marrero, Aguiar 25, notaría: M-7774 y U-6671.

EN MIL PESOS SOLAR GRANDE Loma Chaple próximo Calzada a la brisa con 20 varas de frente es un regalo. Dueño directamente F-2225.

A $2.75 METRO. EN EL VEDADO, Avenida Wilson, doble línea, parcela esquina 22x38. Parcela de centro 25x38. Parcela centro 13x38. Comprador directo. Lealtad 143, altos.

REPARTO KOHLY, MARIANAO, SE venden solares. Parcelas hasta de 24.000 vs. a 3 calles. Lote rústico 40.000 vs. orilla río, frente Tropical. Trato directo. Manzana Gómez 264.

REPARTO MIRAMAR, URGE VENder solar plano, firme, frente al tranvía, 18x53 varas, en Avenida 3a entre 14 y 16. Precio: $2.750. Informa Dr. Puentes, F-6356.

ALTURAS DE ALMENDARES

Ganga. Urge vender solar de 11.5 por 28, próximo chalet Conde Rivero. Dueño: Chacón 23, departamento 3. Habana.

LUYANO, PROPIO PARA INDUStria o construcciones para renta; vendo solar de 700 varas de frente por 58 de fondo, a $1.50 la vara. Su dueño, Chacón 23, altos. Dpto. 3.

SE VENDEN CON EL FRENTE QUE se desee, los solares de Santa Catalina y Cortina, paradero de los tranvías de Santos Suárez, no corredores. Informan en Muralla 78.

REPARTO MENDOZA

Loma del Mazo, cerca de grandes colegios. Solares: $650.00, $800.00 y $1.100. De $1.50 o $2.00 vara, la medida que quiera. Telfs. M-5090 y U-6723.

MUCHOS SOLARES

Tengo muchos compradores y vendedores de todos los precios y todas medidas y en todos los repartos, confíeme y pronto resulvo. José B. Fernández. Obrapía 36: M-7430 y M-1506

MENDOZA.

Juan Delgado esquina frente Parque 24 por 53, San Mariano cerca Calzada a $2.50 metro; varios más en Lacret y Mayía Rodríguez y Santa Catalina muy baratos. José B. Fernández. Obrapía 36. M-7430 y M-1506.

MIRAMAR. VENDO SOLAR FRENte Parque, calle 24 entre 5a. y 7a. 15x50 varas, $3.000, mitad contado, resto hipoteca. Laguardia, San Pedro 4. M-2479.

VEDADO

CALLE 21, 13.50 POR 30, A la brisa, a	$15.00
CALLE 21, 12.50 POR 27.50, a la brisa, a	18.00
CALLE 14, 8.50 POR 21	16.50
CALLE L, 17.30 POR 22.66, a la brisa, a	20.00
CALLE PASEO, ESQUINA, 36 por 33, a	18.00

Y muchos más, solares completos y chicos.

JOSE B. FERNANDEZ
Obrapía número 36
M.7430 y M.1506

SE VENDE SOLAR, SITUADO EN

Manrique y San José, esquina. Informan: Zanja 143.

VEDADO: TENGO PARA VENTA, solar o parcela de terreno que desee comprar. Puede situarse en principales Avenidas o después calle Doce. Los precios tienden a subir. Fernández Hermo, Manzana de Gómez 453: M-2758

50 FINCAS RUSTICAS

FINCAS. —PRECIOSA FINCA EN Hoyo Colorado, cerca del pueblo, 1 y media caballería con muchos frutales, pozo, buena tierra a cien metros de la carretera de Baracoa, un regalo en $3.200 y reconocer censo de 800 pesos. Otra en Managua a 20 kilómetros del Capitolio media caballería. Muchos frutales y luz eléctrica. Sr. Cuesta, FO-2419.

FINCA RUSTICA, CERCA DE LA Habana, preparada para explotación de vacas, cochinos o gallinas, con hermosa arboleda, siembras, etc. Se cede o en contrato, comprando el ganado, todo o en parte: M-2614. Gómez. Los ómnibus ruta 4, le dejan en la puerta.

50 FINCAS RUSTICAS

FINCAS RUSTICAS

Finca recreo en El Cano, buena casa, árboles frutales en producción, agua corriente, alumbrado. Hoyo Colorado, próximo carretera Central muchos frutales, buena casa. Hay buenas fincas desde una a diez caballerías en carretera Ceiba a Puerta de La Güira. En carretera Rancho Boyeros próximo una caballería, buena tierra, árboles frutales. Estas fincas a precios situación. Informan: Julián Bernal, Ramón Fonts. M-8434 y FO-2170.

PRECIOSA FINCA CALZADA LUjosa casa vivienda otrae casas, muchos frutales, garages palmas, magnífica aguada, luz, teléfono. Otra 1 caballería, casa mampostería frutales, palmas. $3.000. Lealtad 143, altos.

GANGA: SE VENDE UNA FINQUIta, de unas 3.000 varas, casa mampostería, luz eléctrica, 100 frutales en producción, próxima a la Habana $500, al contado. BEERS, 16 Plaza de la Catedral: M-7730.

FINCAS RUSTICAS. — VENDO LAS mejores fincas provincia Habana; usted puede hacer su elección de carretera, cabida, casa y arbolado, magníficas tierras, también vendo magníficas fincas para cría ganado y puercos, en las provincias Matanzas y Pinar del Río, fincas para establecer vaquerías, próximas a la ciudad. Fernández Hermo, Manzana Gómez 453 M-2758.

SE VENDE FINQUITA DE RECREO

en el kilómetro 13 de la carretera de Arroyo Arenas, con fuente luminosa y una preciosa colección de flamencos. Informan: Zanja 143.

51 ESTABLECIMIENTOS

BODEGA TIPO BARA A BALANCE

Con facilidades de pago, sola esquina zona Parque Central, alquiler 32, contrato 6, venta diaria $45, propia para dos socios. Informes condicionales: Suárez, Belascoaín y Figuras, café.

VENDO UN CHALET, EN LO MEjor y más alto del reparto Párraga. Precio: $2,000; y una esquina, en 1,500 pesos, propio para el que quiera salud. Informes: Galiano 125. García, café.

VENDO UN NEGOCIO, PARA DOS socios que quieran hacerse ricos, en 2,500 pesos, en la mejor calle de La Habana. Informes: Galiano 125. García, café.

SE VENDE EN GALIANO 89, CASI esquina San Rafael, vidriera para quincalla o cualquier otro negocio pequeño. Precio módico. Informes: Sr. Antigas. Oquendo número 47, bajos, entre Estrella y Maloja.

BIEN SITUADO TIENDA DE TEJIdos y sedería por embarcarme, vendo mi negocio, utilidad mensual, segura. La Luna de Oriente. Galiano 138 A Reina y Salud.

NEGOCIO: VENDO BODEGA MUY surtido. Facilidades de pago, excelente punto, buen contrato, poco alquiler. También cambio por propiedad, cuartería o crédito hipotecario. Angeles 23. Alberto Pacheco.

BODEGA SOLA DE ESQUINA CErro con todos enseres, caja contadora, venta mensual: mil pesos. Paga de renta 20 pesos. Surtida. Precio 800 pesos. Informes: Carballo, café Marte y Belona. M-4806.

SE VENDE EN LA HABANA CASA de Huéspedes en marcha, 19 habitaciones, 11 baños, renta $125, siempre llena, buen negocio: $1.800, al contado. BEERS, 16 Plaza de la Catedral. M-7730.

VENDO LECHERIA SITIO CENTRIco $20 diarios venta, $1.000-00. Verdadero negocio para 2 muchachos sacar bonito sueldo si trabajan facilidad pago. Cuenya, Monte y Someruelos. Café.

VENDO CAFE Y LECHERIA, MUY barato; una bodega, una fonda y se vende o se arrienda un bar. Para informes: Monte y Someruelos, café. Pregunte por Torres.

SE VENDE CAFE LECHERIA EN SAN JOSE No. 134 tntre Aramburo y Soledad, tiene buiena venta y paga poco alquiler, no se quieren corredores.

VENDO CAFE RESTAURANT

Acreditado. En este giro, lo mejor de La Habana. Lujosamente montado, propio para dos socios que quieran hacer capital. Lo mismo cambio por propiedad o crédito hipotecario. Informes: Alvarez, San José y Belascoaín, café.

SE VENDE VIDRIERA DE TABAcos y cigarros, con cerca de 40 billetes de la Lotería. Contrato de largos años. Venta garantizada de billetes, etc., etc., en el punto más céntrico de La Habana. Está abierta todo el día y gran parte de la noche, hasta la madrugada. Cuando sepa el precio querrá comprarla. Damos algunas facilidades de pago. Informes: Del Valle. Telf. X-1139, a cualquier hora. Puede verme en Trocadero 13, esquina a Consulado, de 2 a 3 a de la tarde.

BODEGA. ESTE SI ES UN NEGOci o magnífico para el que tenga la suerte de hacerse de él. Vendo bodega por la tercera parte de su valor, garantizo una venta de $55 diarios, lo hago debido a asuntos de familia, doy facilidades en el pago. Informes señor Martínez, teléfono FO-2622.

52 BOVEDAS Y PANTEONES

BOVEDA CON OSARIO, PAREDES concreto, tapas mármol en $130.00; bóveda orilla calle, forrada toda mármol, tapas de 10 centímetros grueso, en $380.00; panteón, dos bóvedas, orilla calle, cerca puerta, muy barato. Félix Rodríguez, calle Doce número 229: F-6258.

53 AUTOMOVILES-ACCESORIOS

FLAMANTE PONTIAC 1935 SEDAN, pintura especial nueva, cuero, todo perfecto estado como nuevo. Damos plazos. J. Ulloa y Cía. P. de Martí 5.

GANGA CONVERTIBLE PACKARD 120, 6 ruedas, flamante, para persona de gusto. Precio equitativo. Facilidades. U. Ulloa y Cía. P. de Martí 5.

CAMION CHEVROLET MAGNIFICO estado, 1934, carrocería transporte ejes flotantes, chassis reforzado, gomas dobles, precio razonable. Damos plazos. U. Ulloa y Cía. P. de Martí 3-5.

VENDO FORD VS 1936, SEDAN 4 puertas, al contado o plazos. Teléfono X-1107.

MOTOCICLETA EN GANGA, DE cuatro cilindros en perfecto estado coche lateral, gomas nuevas. Informan en Galiano 68, altos, fotografía Naranjo y Reina 87 fotografía Kolinos.

LECHERIAS VAQUERIAS. GANGA. Por haber vendido el negocio, traspaso el contrato de un camión Ford V-8 con sólo 3 meses de uso completamente nuevo por una suma irrisoria. Es para unos 400 litros y la carrocería es de fábrica. Para informes en Agencia Ford, de Garlanao o en el FO-7452 y M-7290.

125.00 MARMON 1930 CERRADO, 4 puertas vestidura de cuero, pintura y maderas nuevas, urge venta por tener pagar hipoteca. Verlo 10 Octubre y Ave. Acosta, Garage «Millar», Preguntar Eduardo.

REGALO ESTOS AUTOS CHEVROlet Ford, Plymouth de 29 y 31 y Willys, un yate de 56 pies, 80 toneladas. Chávez 25 esquina a Reina. Garage.

SE VENDEN, MUY BARATOS, CUAtro camiones Reo, en chassis o con carrocería de guagua, modelo 1928, reconstruídos. Verlo en la nave del City Bank, en el callejón de San Martín, frente al apeadero de trenes de Zanja.

VENDO «WHIPPET» SEDAN 4 puertas, 6 cilindros, perfectas condiciones de pintura, mecánica y gomas. Para verlo Estación «Mofuco», Progreso y Aguacate de 8 a 12 de la mañana y de 2 a 4.30 de la tarde.

HORROROSA GANGA DE UN DODge cerrado de 4 puertas 6 ventanas 6 gomas nuevas, buena pintura yy buen funcionamiento a toda prueba. Informa Pedro García, Garage de Estrella y Oquendo.

53 AUTOMOVILES-ACCESORIOS

VENDO SEDAN FORD DEL 31 QUE tiene gomas, pintura y vestidura nuevas, barato por embarcarme Otro sedan en $100. Garage Cubanacan, Mercaderes 33.

SE VENDE FORD ABIERTO DEL 29 con buena mecánica y cinco gomas es una ganga en $180.00 contado. Informan Libertad No. 21 entre Heredia y Felipe Poey. Víbora.

VENDO CON FACILIDADES

Dos chassís largos, Ford y Chevrolet, ambos en perfecto estado de mecánica y gomas. Garage Europa, frente a Agencia Ford, Concha y Luyanó. Pregunte por el Americano.

SE VENDE AUTOMOVIL CUÑA CUpé, con 5 gomas nuevas, marca Graham Paige, del 30, en perfectas condiciones. Verse, en Animas 163, garage.

SE VENDE UN PONTIAC DEL 30, completamente nuevo. Urge la venta, por haber cambiado de negocio. Se puede ver, en Indio 28, a todas horas, tintorería La Nueva Francia: M-4763.

VENDO MUY BARATO, BUICK CErrado de 4 puertas, con maderas, techo, vestidura, pintura y cinco gomas nuevas. Motor en perfecto estado de funcionamiento. Verlo en la calle 10 No. 17 entre Línea y Calzada, pregunte por Julio al fondo.

SE VENDE UN CHEVROLET DEL año 28 equipado Precio de Situación. Hamel entre Hospital y Aramburo.

POR ESTORBAR, VENDO BUICK del 28, 4 puertas, motor chico, 5 gomas nuevas, menos de $100.00. No pierda esta ganga. 23 número 455, entre 12 y 14, Vedado.

SE VENDE AUTOMOVIL CHEVROlet del 28, abierto, en perfectas condiciones. Informes: Animas 163, garage.

VENDO FORD DEL 29, DOS PUERtas; Ford V-8, 4 puertas; Plimouth del 34, 4 puertas. Hágase de un carro moderno. Le tomo el suyo. Véame, seguro chance Negocio, 23 número 455, entre Doce y Catorce, Vedado.

VENDO MAGNIFICO AUTOMOVIL europeo, marca La Salle, cinco pasajeros, 5 ruedas metalizadas, en perfecto estado. Salud 55, J. Posse.

VENDO EN PERFECTO ESTADO DE conservación y funcionanmiento, un Buick cerrado, 4 puertas, 5 gomas nuevas, maderas caoba, modelo 27. Una oportunidad que usted no debe perder. Muy barato. Pregunte por Julio, en la calle Diez número 17, entre Línea y Calzada.

GANGA: FORD SEDAN, DEL 35

Al 36, 4 puertas, gomas nuevas, pintura de fábrica, flamante. El más económico que rueda. Necesito otro carro chico. ¡Véalo hoy! Jardín «Cadial». Galiano 40.

54 MAQUINARIAS

IMPRENTA, MAQUINITA AUTOMAtica de imprimir tarjetas al minuto, se vende San Ignacio 57. Imprenta, preguntar por Durán.

BOMBA HATUEY. LA MAS MO

derna. Cárdenas 21. A-9528.

IMPRESORES: VENDO VARIAS MAquinas imprenta, rotación moderna, propia revistas y trabajos finos, buen registro, Rama 35x50, $850.00, Victoria tamaño No. 3 para colores, trabajando, 200, Hoe 18x22 como nueva, ganga. F. González, Hotel Europa, Teniente Rey No. 77

VENDO MAQUINA HACER HELAdos americana, 40 galones por hora, similar la que trabajó Parque Hatuey y en el campo del circo americano cedo mitad de precio. También motor gasolina nuevo Le Roy, cuatro cilindros, adaptable, 16 caballos. Mario Corte, Habana 31 B.

SE VENDE MAQUINARIA, EQUIPO bombeo automático para casa particular de uso pero de buen funcionamiento, Acueducto Cotorro. Precio: $95.00.

TUBERIA PARA REGADIO: SE

vende tubería de 4 pulgadas, en magníficas condiciones. Puede verse, envasadero situado en Punta Brava, Carretera Central, casa marcada con el número 94. Informes: Oficios número 18, departamento 303. Horas de la tarde.

VENDO TORNO LE BLOND 28 Pgs. otro de 18, recortador de 24, otro de 28 otro de 14, taladro radical Universal, tarraja Oster de 2 a 8 pgds, segueta 18. Sin fin 36 cepillo dos caras 24, otro de una cara 2., circular. Cerro 901 Lagoa.

VENDO ELEVADOR ELECTRICO, completo, para carga. Caldera horizontal 50 H. P., Vertical de 10 y 15 H.P. Informa Sr. Rodríguez, Santa Catalina 15, altos. Cerro, Habana.

VENDO BOMBAS TRIPLEX P. PROfundo, 460 g. p. m.; turbinas inyección, condensadores, 3,500 g. p. m., 1,800 r., nuevas; donkeys, 1, 2, 3, 4, 5 y 6 pulgadas; prensa jalea; prensa filtro; plantas hielo, 2, 4, 10 y 15 toneladas, cortinas expansión directa, 3,000 litros leche, pallas, tachos, cobre, pasador guayaba, planta éter; bomba vacío, 5, 2, 12; máquina vapor, 10, 15, 25, 45, 75 HP.; motores marinos, petróleo, WMW., 120 HP.; americanos, 75 HP. y 10 HP.; Winche, 1 cilindros, barco; correas y poleas, 6, 8, 12 y 16 pulgadas; diferenciales, 1, 3, 4, 6 y 10 toneladas; camión White, volteo, Manila número 12, Cerro. Hilario García: I-5619.

CARPINTEROS:

Está al llegar lote maquinaria belga, marca DANCKAERT; aproveche oportunidad de esta gran maquinaria. Toda viene montada en caja de bolas. JOSE VIDAL, Cuba No. 3, Habana. A-9543.

56 MUEBLES Y PRENDAS

FAMILIA VENDE JUEGO CUARTO 3 cuerpos, moderno, sin coqueta, 40 pesos, lujoso comedor, arte moderno, sala, radio, cama caoba. Urge venta. San Miguel 97, (bajos) entre Lealtad y Campanario.

FAMILIA VENDE URGENTE, TRES juegos 3 cuerpos, caoba, cuarto completo, $125,$145, $175. Comedor y recibidor Renacimiento; otro asientos damasco; tres lámparas modernas; todo mitad precio. Prado 43, altos.

JUEGO CUARTO FINISIMO, 3 CUERpos, costó $400, urgen venta: $165, comedor Renacimiento, asienta repujado 12 piezas, $125. Recibidor lujoso: $75. Todo última moda; lámparas. Salud 47 esquina a Campanario.

VENDO MAGNIFICO JUEGO CUARto 3 cuerpos, hermosa coqueta nuevo, otro, $42, luna al aire, otro poco uso, $35.00; pupitre Colegio cuadra Quinta Dependientes, Jesús del Monte 101.

POR TRASLADO DE CASA SE VEN den algunos muebles finos, en 15 y 4. Vedado, teléfono F-6948.

URGEME VENDER HOY MISMO, juego 3 cuerpos, $28, otro regio 3 cuerpos, $35; sala, $35; comedor Renacimiento barato, todo moderno. Escobar 9, bajos San Lázaro y Lagunas

MUEBLES RENACIMIENTO ES

pañol: juegos comedor, con 12 piezas; juegos recibidor, con 8 piezas; biblioteca, 5 piezas; y tres lámparas de bronce, muy finas, por la mitad de su valor, en Suárez número 58, entre Gloria y Misión.

SE VENDE UNA CAMITA DE NIño con su mosquitero, todo en azul y un coche cuna, están sin estrenar y modernos. Calle 21 No. 359 entre 4 y 6.

56 MUEBLES Y PRENDAS

VENDO MAQUINA SINGER, DE OVIlo central. Está completamente nueva. Se da barata. Véala, Angeles núm. 23, bajos.

ATENCION. VENDO CAMA, ESCAparate con cuatro lunas, muy propio para personas que necesiten utilizar la habitación para trabajar. También otros muebles. Monte 69, habitación 25.

Objetos de Arte

Lámparas en todos estilos y al alcance de todas las fortunas. Gran surtido en jarrones de porcelana de todas clases, figuras de bronce, marfil, alfombras, cuadros e infinidad de objetos para regalos. La Predilecta», San Rafael esquina a Oquendo, al lado del bar. Telf. U-2530.

MUEBLES A PLAZOS

Y al contado: juegos de cuarto, de dos y tres cuerpos, los modelos más en moda; juegos comedor, Renacimiento y Arte Moderno, desde $50.00; juegos sala y recibidor desde $15.00; neveras y burós. Fabricamos toda clase de muebles. Visítenos antes de comprar y ahorrará dinero. La Universal», San José 87, entre Escobar y Gervasio: U-2101.

FAMILIA VENDE: JUEGO CUARTO Moderno, tiradores Galalit: $70.00, medor: $28.00; sala: $38.00, moder- $55.00; otro, enchapado: $75.00; conos; nevera de porcelana: $18.00; buro: $8.00. Urge venta. Sitios 111, entre Campanario y Lealtad.

DOS JUEGOS DE CUARTO, ARTE Moderno. El de dos cuerpos: $21.00; tres cuerpos: $29.00. Están nuevos. Radio Víctor: $22.00 y demás muebles, baratos, por reducirme. Neptuno 220, entre Soledad y Aramburo.

FAMILIA QUITA CASA: LAMPARA sala, regia; sala, dorado, recibidor, moderno; comedor, moderno; cuarto con chiffonier, 3 cuerpos, caoba; matas y macetas pie. Oquendo 21, bajos, entre Virtudes y Animas.

JUEGO DE CUARTO, DE 9 PIEZAS. Está nuevo y moderno. $20.00 y el de tres cuerpos: $28.00; juego comedor y nevera, por pronto embarque. Sitios 40, entre Rayo y San Nicolás.

URGENTEMENTE FAMILIA VENde juego cuarto 3 c., completo; otro chico, siete piezas; Juego comedor, Renacimiento, doce piezas; lámparas y adornos. Delicias 84, bajos, entre Milagros y Santa Catalina.

MUEBLES A PLAZOS

Brindamos los mejores muebles, desde los modestos a los más lujosos. Facilidades de pago. Especialidad fabricación. Tomamos muebles en fondo. Díaz y Chao, Neptuno 197 y 200, entre Belascoaín y Lucena: U-5154.

LA CASA INGLESA

SALUD Nº 9 ESQ A RAYO
TELF. M-7179

Muebles finos y corrientes, nuevos y usados: comedor, Renacimiento: $65.00; Arte Moderno: $50.00; cuarto: $25.00; sala: $10.00; cenicero chaislongs, alfombras, lámparas, paravanes, espejos. Compramos vendemos y cambiamos. Visítenos y ganará dinero. «La Casa Inglesa», Salud 9 esquina Rayo: M-7179.

ANTIGUEDADES Y OBJETOS

De Arte, crucifijos de tallas admirables, cuadros de mérito, bandejas, juegos de café, cubiertería, candelabros, escribanías, jarras y palanganas y otras cosas. Toda plata legítima. Alhajas antiguas y modernas, en profusión, a precios reducidos.

CARBALLAL HERMANOS

San Rafael 138, entre Gervasio y Belascoaín. Telf. U-5744

MUEBLES A PLAZOS

Brindamos los mejores muebles, desde los modestos a los más lujosos. Facilidades de pago. Especialidad fabricación. Tomamos muebles en fondo. Díaz y Chao, Neptuno 197 y 200, entre Belascoaín y Lucena: U-5154.

«La Nacional»

Dinero por joyas y muebles.

Compra y Venta

MUEBLES PARA OFICINA
Distribuidores de los muebles de acero "Steel-Age".
EQUIPAJES
BAULES Y MALETAS
Surtido completo
Registradoras "NATIONAL" con garantía mecánica.

"LA NACIONAL"

Villegas 93, entre Teniente Rey y Amargura. A-9915.

56

CAPAS DE AGUA: $2.00

Procedentes de empeño: fluses, zapatos, pantalones, sobrecamas, abrigos, maletas, prendas, relojes. Mil objetos que realizamos. Véalos: Monserrate 39 y Parque de Zayas. Telf. A-8054.

JOYAS Y MUEBLES

Visite nuestra enorme exposición. El más acabado y variado surtido, a los precios más bajos. Baúles y maletas de todas clases.
"LA PERLA"
Animas número 84, casi esquina a Galiano.
Teléfono: A-6222.

CAPAS DE AGUA: $2.00

Procedentes de empeño: fluses, zapatos, pantalones, sobrecamas, abrigos, maletas, prendas, relojes. Mil objetos que realizamos. Véalos: Monserrate 39 y Parque de Zayas. Telf. A-8054.

56 MUEBLES Y PRENDAS

LA CASA FERRO

Gloria 123 y 127. A precios ocasión y sólo 10 días, liquidamos: juegos cuarto: $30.00; comedor: $40.00; sala: $15.00; radios, todas ondas, baratísimos; neveras todas clases y eléctricas; baúles y maletas, máquinas coser y escribir. Cambiamos y compramos, pagando más que otros.

FAMILIA QUITA CASA: LAMPARA sala; sala, dorado; recibidor y comedor, modernos; cuarto, chiffonier; objetos de Arte, matas, macetas pie. Oquendo 21, bajos, entre Virtudes y Animas.

FAMILIA VENDE CUARTO 3 CUERpos moderno: $85.00; otro regio: $140.00; comedor Renacimiento, $70; lámpara Renacimiento: $25.00; living room, sala y radio Grunow onda corta. Salud 54, entre Escobar y Lealtad

MUEBLES EN GANGA

Juegos cuarto: $30.00; idem., 3 cuerpos: $40.00; sala: $15.00; comedor: $30.00; escaparates: $9.00; con lunas: $15.00; mesas correderas: $4.00; aparadores: $6.00; 6 sillas y 2 sillones: $10.00; neveras: $10.00; máquinas de coser y escribir. Se cambian y compran toda clase de muebles, pagando más que nadie.

LA PRINCESA, SAN RAFAEL 107
entre Escobar y Gervasio: U-7926.

MUEBLES BARATOS

A VERDADEROS PRECIOS
Liquidación permanente de radios, juegos de sala, cuarto y comedor.

VENGA A VERNOS EN SEGUIDA

Ahorrará dinero. Facilidades de pago. Tomamos sus muebles a cambio
«La Casa López», Belascoaín 78, entre Jesús Peregrino y Pocito.
Teléfono U-4541.

MUEBLES

A plazos y con grandes facilidades de pago, en LA PROTECTORA, Belascoaín 68. Liquidación de juegos de cuarto, sala, comedor, neveras, lámparas y piezas sueltas. Le tomamos sus muebles, como parte de pago. No deje de visitar la gran mueblería LA PROTECTORA, de Belascoaín 68, esquina a Salud: U-3145.

MUEBLES

VENTAS

60 INSTRUMENTOS DE MUSICA

"LA PREDILECTA"

GRAN LIQUIDACION

De pianos de famosas marcas, igual que nuevos, por menos de la cuarta parte de su valor. Aproveche las enormes gangas que le ofrecemos sólo por 15 días, con grandes facilidades de pago. «La Predilecta» San Rafael esquina a Oquendo. Teléfono: U-2530, al lado del bar.

PIANOS DE GANGA

Por $6.00 y $7.00

Usted puede hacerse de un piano de las famosas marcas «R. S. Howard» y «John L. «Stowers».

San Rafael 29. Telf. M-1973. Habana

VENDO MAGNIFICO PIANO ALEMAN. R. Gors Kallmann y una mesa imperio, de gran lujo, con estatuas bronce. Los doy sumamente baratos. San Rafael 141, al lado del bar.

AFINADORES

AFINADOR Y COMPOSITOR DE pianos del Conservatorio de Música Masriera, experto graduado en Michigan. Trabajos garantizados. Precios módicos. Afinar: $2.00. Salgo al campo. Profesor Vidal Cuveller: Telf. A-8606.

$2 SOLAMENTE LE CUESTA AFInar su piano poniéndole cuerdas nuevas gratis siendo pocas las rotas reparaciones grandes. Oiga tocar al afinador lindas piezas. Telf. I-3186.

$2.00 SOLAMENTE LE CUESTA afinar su piano, poniéndole cuerdas gratis nuevas siendo pocas las rotas. Reparaciones grandes baratísimas. Oiga tocar al afinador lindas piezas. Teléfono I-3186.

AFINE SU PIANO POR $2.00, CON toda garantía y seguridad. Manuel Domínguez, afinador-mecánico, graduado en la Escuela «Danguard», de New York. Taller de Reparaciones, Dragones entre Prado y Zulueta. Telf. M-3040.

61 DE ANIMALES

SE VENDEN 14 VACAS PARIDAS Y próximas, juntas o separadas, garantizadas, También se cede contrato de finca preparada al efecto. Telf. M-2614. Gómez.

GANGA: POR TENER QUE EMBARcarme, doy mis canarios Hamburgueses, cantando, a como quiera. Tenerife números 6 y 8, azotea, entre San Nicolás y Antón Recio. Preguntar por Juan González.

SE VENDEN

Dos caballos uno gallado, propio para niño por ser manso caminador y muy bonito y otro de seis cuartas y media, excelente para carro, es a toda prueba, pueden verse en 26 y 35. Reparto Kohly, Vedado. Ramón Cuevas.

CLARINES CANTADORES, TURpiales, Mirlos, Esmeraldas de colores y del Brasil, Pericos Rojos Japoneses, Señoritas habladores, de México, Bengalí, Chichivacal, Monjitas, Cardenales Botón de Oro y pájaros de todas clases. Loros, Guacamayos, Loros Azules, Monos, Perros, Gatos, Conejos, Peces y todo lo que se relacione con este giro puede usted conseguirlos en «EL CARDENAL», la casa más grande y mejor surtida. Artículos para pájaros y aves. Alimentos de todas clases, marca «Cardenal» y los afamados productos «Magic», para la cría, muda y canto de sus pájaros. «Magic» se vende más porque es mejor que ninguno y se recibe mensualmente. «EL CARDENAL». Zulueta 73, esq. Monte. Armando González.

VENDO, A PRECIO DE SITUACION mulos, carros y arreos de todas clases, caballos, mulos de monta y Pony, 4 potros sementales 7 y media cuartas, bonito color; 40 mulos criollos, domados, de monta y cerreros; carros cerrados para lecheros y un burro semental criollo, una cesta de mimbre con sus arreos, montura y una Pony. Domingo Jarro, Marina y Atarés, Jesús del Monte. X-2876.

VENDO CABALLO TRINITARIO NEgro, 4 años, propio para niños. Finca «La Dionisia», al fondo del Cementerio de Colón

VACAS RECENTINAS

Buenas lecheras, primer y segundo parto, cruzadas de Holstein y Jersey. También añojas y novillas. Informan: Ayestarán número 1. Telf. U-1129.

VACAS RECENTINAS

Se venden, de mucha producción. Lotes de añojas y toretas, toros y añojos, yuntas de bueyes y un caballo caminador, muy manso, propio para señora, finca La Milagrosa, carretera de Vento, kilómetro 10. Informes: Telfs. I-7129 y M-2139. F. Fernández.

SE VENDEN VACAS DE RAZA REcentinas y próximas. Inofrma su dueño en la finca La Defensa, kilómetro 27, carretera de Rincón a San Antonio.

VENDO PRIMERA OFERTA RAZOnable, 40 gallinas, 6 gallos Plymouthrocg blancos, 4 chivas cargadas. Huevos raza $1.20 docena. Pollitos raza: $1.80 docena. Huevos del día. FO-2530.

62 OBJETOS VARIOS

VENDO VIDRIERAS MODERNAS DE todos tamaños, mesas para café vitrolite y mármol, cantina caoba moderna nevera porcelana, otra de madera. Informes Estrella 109, por Campanario, carpintería.

VENTAS

62 OBJETOS VARIOS

VENDO MAGNIFICA VIDRIERA, completamente nueva sin estrenar, con vitrolite, moderna, mide 62 pulgadas por 15 de escuadra, urge venta. San Miguel 97, bajos, entre Lealtad y Campanario.

POR NO SER DEL GIRO SE VENden o se alquilan dos mesas de billar de Chicago y Viuda con local. Buen punto, mas se alquila un local para trapiche de guarapo. Ayestarán y Desagüe Barbería de 8 a 12.

SE VENDEN

Casi regaladas las vitrinas de "LA CASA QUINTANA"

Galiano 76.

BOTE CON MOTOR VENDO MUY barato. Varadero Domingo Díaz, río Almendares y Puente de la calle 23.

DINERO

Por joyas: pulseras, aretes, sortijas, relojes otras joyas finas, de ocasión, a precios sin competencia. «La Regente», Neptuno y Amistad.

REINA 22 ESQUINA RAYO, REMAto varias vidrieras por ocho días, también remato una columna llamada ambar francesa, es de cuando se fundó la República de Cuba del Marqués de Peña Plata, recuerdo francés, también un mostrador de sabicú.

VENDO CHAISSLONG PARA DIAterma, mesa curaciones, vitrina, pesa Fairbanks con talla, baumanometro y forces partos. Precios situación. San Rafael 141-B, bajos, entre Soledad y Oquendo.

REMATO URGENTEMENTE MOtor gasolina Radio corta, juego cuarto, caja caudales, motores eléctricos, molino café, cinco Kodaskope, Cine Pathé, Camera Bell Howell, Planta 110, todas horas, Egido 18.

Vidrieras, Contadoras, Molinos Café Hobart

Mesas de Vitrolite, sillas, banquetas, mármoles, exprimidores jugo, pasteleras, caja caudales, pesas, molinos café contadoras de cuatro y cinco gavetas National, enseres de comercio. Compro, cambio y vendo.

VIDRIERAS DE USO

De todos tamaños, siempre en existencia de oportunidad. Reparamos, cambiamos y construímos. Cano, Habana 116 y medio, entre Amargura y Teniente Rey.

Dinero-Hipotecas.

63 SOLICITUD

HIPOTECA. TOMO DIRECTAMENte del capital $5.000.00 sobre magnífica propiedad en Country Club Park. Situación inmejorable. Pago Buen interés. Informes: Quesada, Bank Nova Scotia 301. Teléf. A-9338.

NECESITO $2.000-00 EN EFECTIVO. Llevo 20 años desempeñando un importante puesto en una casa millonaria, cuyo empleo tengo garantizado, seguro, siendo además familiar de uno de los gerentes. Deseo encaminar un gran negocio particular que he emprendido, sin abandonar mi cargo y contando con el consentimiento y apoyo moral de mis principales. Este préstamo es para pagarlo mediante pagarés de $100.00 mensuales. Seriedad y honorabilidad. Referencias bancarias y comerciales de primer orden. Necesario operación rápida y absoluta reserva. Dirijase por escrito: «Rodríguez», Anuncios Clasificados DIARIO DE LA MARINA, para entrevista personal.

DINERO EN HIPOTECA

En todas cantidades, al tipo más bajo de plaza, con la mayor reserva y prontitud.

MIGUEL F. MARQUEZ

Empedrado 16, altos. Telf. A-8450.

GONZALEZ: I-6157. HIPOTECAS

Y préstamos. Compra y venta. Bonos, acciones, fincas urbanas, rústicas y solares. Dinero sobre valores en general. (Imprescindible los documentos). Apartado 1358 Telf. I-6157.

64 OFERTAS

DINERO PARA HIPOTECAS, EN pequeñas cantidades. M-1198 de 9 a 11 a.m. y de 2½ a 4 p.m.

FACILITO DINERO SOBRE BOVEdas y panteones, desde 50 pesos con mucha reserva, firmo en el día. Tammes: J. Llanes, Sitios 42, esquina a bién hipotecas desde $300.00. Informes San Nicolás, teléfono M-2632.

DOY DINERO EN HIPOTECA, 1000 pesos al 8 por ciento, también sobre bóvedas y panteones, trato directamente con el interesado. Vedado calle Dos 271 entre 31 y 33. Angel Peon.

DINERO.

Lo facilito en primera hipoteca sobre buenas garantías. Fernández Hermo. Manzana de Gómez 453. M-2758.

DINERO

No pierda tiempo. Cuando necesite tomar dinero en hipoteca o Pagarés, vea a M. Fernández, San Ignacio 50. Teléfono M-9272. De 2 a 5. Operación rápida y absoluta reserva.

DINERO

Doy grandes y pequeñas cantidades en primera hipoteca, desde el 7 por ciento, en adelante, para la Habana y sus barrios. Compro y vendo casas, solares y créditos hipotecarios. Compro y vendo Bonos y Acciones.

JULIO C. GRANDA

Obrapía 33. Telfs. M-5921 y F-5759.

Dinero-Hipotecas.

64 OFERTAS

BANCO ASTURIANO: COMPRO BOnos y Acciones, compro Acciones Compañía Cubana Electricidad. Compro y vendo bonos y acciones de todas compañías, cotizables y no cotizables en la Bolsa. Manuel Piñol, Obrapía número 17.

CLAUDIO DE LOS REYES

Compra-venta de valores

DINERO PARA HIPOTECAS

Compra-venta de casas. Empedrado 35, altos. Teléfono A-7725

65 BONOS Y VALORES

SE COMPRAN BONOS DE LA CAJA de Ahorros del Centro Asturiano, pagando el mejor precio del mercado. Obrapía No. 30 de 10 a 12 y de 2 a 4. Sánchez Tamargo.

PARA LAS DAMAS

70 INTERES PARA LAS DAMAS

GOTAS SUBLIMES

CANAS ENVEJECEN.

Use Gotas Sublimes, 7 días. Devuelven al cabello blanco su color exacto haya sido rubio, castaño o negro, con el brillo de juventud. Se usa como loción. No mancha. Se verá libre de canas un año. Precio: $2.50, 18 años de éxitos. El Encanto, Los Precios Fijos, Droguerías, Farmacias y Peluquerías o a su representante, RAMON GUALDA, San Miguel No. 38. A-9986.

CORTE MODERNO NACIONAL

SISTEMA «MENDEZ»

Reconocido como el más completo y rápido para aprender a cortar y coser con perfección. De venta: «El Encanto», «La Filosofía» y su autora señora Méndez, en su academia, Neptuno 81. Al mismo tiempo le brinda a las damas, oportunidad de aprenderlo en su academia, a domicilio o por correspondencia. Moralidad. La señorita Obdulia Hernández Pérez, titulada por el sistema «Méndez», da clases en su academia y a domicilio, calle Jiménez número 42, en Caibarién.

POR UN PESO, SE HACE EL VEStido que quiera. Por 50 centavos, corto y entallo. Se dan clases de corte y costura. Manrique 28, casi esquina a Animas.

APRENDA CORTE PARISIEN CORtando sus vestidos, fajas y ajustadores $1.50, mecanografía, taquigrafía y Aritmética $1.00. Tratar Lunes y Jueves de 4 a 7. O-Reilly 32, altos

MODAS

Rosalía Hernández

Dobladillo de ojo, a 2 cts. vara

San Rafael 152-B., (bajos), esq. a Oquendo: U-3127.

Plisados de todos tamaños

Bordados, festones y ojetes en colores. Forramos botones. Hacemos vestidos de alta costura y económicos.

El éxito de esta casa se debe a la calidad de sus trabajos.

SEÑORA: ¿QUIERE LUCIR JOVEN y bonita? Compre su sombrero en «Casa Celestina». Sombreros nuevos: $0.99. Se corta y entalla, desde 50 centavos, San Rafael 41, casi esquina San Nicolás.

PAPEL

Para sacar moldes, blanco y rosa. Todo lo que usted necesita para un año. Rollos desde 30 centavos. Zulueta 36-C. Telf. M-9759.

LA CENTRAL DEL SISTEMA ALEMANY NACIONAL

Autora y directora: Matilde Alemany viuda de Raurell, San José 9. Estudie corte y costura. Matrícúlese hoy mismo. Se alegrará dar con este novísimo sistema. Desde la primera clase tomará las medidas. Cortará sus patrones y confeccionará sus vestidos, encontrando al probarlo que está tan bien ajustado al cuerpo, que quedará altamente satisfecha, por su elegancia de puro estilo parisién. A toda mujer es útil y conveniente el aprendizaje de un buen sistema de corte. Posea su título de profesora de corte por el sistema «Alemany» y estará asegurada contra posible reveses de fortuna. Clases ajústese para terminar en dos meses. También a domicilio y cortamos patrones a medida. Vendemos métodos, con explicaciones y grabados, al alcance de todas inteligencias. Cómprelo y damos 6 clases gratis. Precio: $4.00 30 clases. Remito. Sucursales por mis competentes tituladas: Sra. de Orfila, Luz 26; Srta. Hortensia, Atocha 6, Cerro; Sra. Alfonso, Jovellar 39, entre M. y N.

FUERA CANAS: OBTENGA UN HERmoso color: negro, castaño o rubio, usando la tintura «La Favorita». Teñido del cabello: $3 00. Estuche: $1.00 De venta en todas las farmacias. Depósito: Virtudes núm. 28.

EXTIRPACION

De los vellos de la cara, muslos, piernas, etc., por medio de la electricidad. Tratamiento definitivo y garantizado. Señora Alexander. Calle Tercera número 331, entre 2 y 4. Vedado.

VISTA ELEGANTE, CORTE Y CORTe sastre por $1.50. Mecanografía ortografía, taquigrafía y aritmética, por $1.50. Preparatoria $2. Tratar de 5 a 7. O-Reilly 32, altos

MODISTA-ZURCIDORRA. — ZURCIdos semi-invisibles, especialidad en telas gruesas, trajes caballero y señora. Precios económicos Blanco 1, bajos, entre Malecón y San Lázaro.

ENSEÑANZAS

75 PROFESORAS Y PROFESORES

COMPETENTES PROFESORAS INglesa y francesa se ofrecen para dar clases a domicilio o en nsu casa. Individuales o colectivas. Curso especial para niños. Precios moderados. Muy buenas recomendaciones. Informes Industria 114 altos. También Calzada 43 Telf. F-5433.

GUITARRA Y PIANO. — ENSEÑANza moderna por lindas piezas graduadas. También acompañamientos. Jesús María y Habana.

ENSEÑANZAS

75 PROFESORAS Y PROFESORES

$3.00 TAP-DAME: $3.00. CURSO completo, precio propaganda. Tango, fox, blue, etc. Especialidad niños. Prof Casanova. Consulado 122, altos.

ESCUELA AZUCARERA. DIRECTOR: Dr. César Forn, San Rafael 47, altos, de 2 a 4 p. m. Clases orales y preparación ingreso Ingeniero Agrónomo. Comenzarán, lunes próximo.

PROFESOR GRADUADO EN LA EScuela Normal Central de Madrid, ofrécese para explicar a domicilio, clases elementales y superiores. Sistemas didácticos novísimos. Sr. Pedrós. L-164, teléfono F-4124.

PROFESORA DE INSTRUCCION: clases a domicilio y en su casa, preparatorias para exámenes, ortografía y aritmética práctica. Arreglo de archivos libros de contabilidad y trabajos de mecanografía. M-8734. Chacón 19.

POR $6 A DOMICILIO CORTE PArisien y estilo sastre. Canto piano, instrucción y taquigrafía. También fajas y labores. Corto moldes. A-8622

"INSTITUTO MODERNO"

Colegio-Academia, Neptuno 208 entre Oquendo y Soledad. Teléfono U-1802. Mecanografía, Taquigrafía, Ortografía y Aritmética: Clases especiales, colectivas e individuales. Horas y días según convenga al alumno. Precios módicos.

BAILES ULTRAMODERNOS Y TAP

Enseñado por Maurice y Srta. Santander, profesores de New York, habiendo actuado en Cuba, hoteles: Nacional, Presidente, Sevilla y Sans Souci. Tango parisién, rumba, son, fox, pasodoble, bailes teatrales. Enseñanza rápida y privada, a damas y caballeros. Lealtad 153, altos, entre Reina y Salud.

PROFESORA DE INSTRUCCION elemental y superior se ofrece para dar clases a domicilio. Magníficas referencias. Avisos al teléfono F-4153

$1.75 MENSUAL, 8 ASIGNATUras, todas inclusive. Inscribiéndose hoy. Ultimo día. Aproveche: Inglés, Taquigrafía, Teneduría, Mecanografía, Gramática, Ortografía, Aritmética, Caligrafía. Profesor Tizol: U-4782. San Rafael 87-A, bajos, esquina a Escobar.

INTERNOS: 10 PESOS. ADMITImos niños de ambos sexos, todos los grados. Alimentación abundante y nutritiva. Vigilancia y moralidad. Inglés diario. Estudios comerciales. Colegio Academia Mercantil, Luz número 26.

ESTUDIO LUCILLE, PROFESORA de baile de salón, Rumba y Danzón, «Tap», Blue, bailes acrobáticos y cultura física a damas y caballeros. Clases especiales para caballeros Malecón 339, teléfono U-2238.

PROFESOR GRADUADO EN MAdrid y París da clases a domicilio. Enseñanza Primaria, Elemental, Superior y Francés. Emplea modernos sistemas didácticos. Cuotas módicas. Señor Cid, San Nicolás 3. Teléfono M-3423.

PROFESOR AMERICANO ABOGADO de Boston (Yale University graduate), da clases de inglés. Método práctico, eficaz y moderno. Tomar informes con uno de sus discípulos, Sr. Antolín, teléfono U-5110.

CURSILLO DE VERANO

Frescas aulas a la orilla del mar, competente profesorado y excelentes métodos de enseñanza, son las condiciones que ofrece el Colegio Sedano en su Cursillo especial de Verano.

Visite el Colegio y pida informes.

Colegio SEDANO. Línea 2, Vedado. F-3494.

INGLES, TAQUIGRAFIA (INGLESA y española), Teneduría, Cálculos Mercantiles, Aritmética, Algebra, Caligrafía, Mecanografía y Ortografía $6 mensuales a domicilio, por el profesor F. Heitzman, Monte 103, altos. M-9247.

VENTA URGENTE POR EMBARcarme. Colegio Academia acreditadísimo, buen negocio. Informes: Reina 117, altos.

PROFESORA DE 1a. Y 2a. ENSEñanza, años de práctica. Sistema pedagógico. Clases en casa y a domicilio. Preparatoria con el inglés. Doy referencias. F-2635.

ACADEMIA POLITECNICA DE LA HABANA

Matrícúlese ahora, Curso de Verano, Bachillerato, Curso Secretarial, Contador; Idiomas, método Linguaphone; Taquigrafía Pittman, Gregg, Inglés y Español; Agrimensura; Ingreso Universitario, Escuelas Ingenieros, Arquitectos, Veterinaria; Institutos, Escuelas Comercio Escuelas Militares. CLASES POR CORRESPONDENCIA, o aprende o no le costará nada. GRATIS, le enviaremos prospecto. Zulueta 30, altos teléfono: M-2766.

EDUQUE SUS HIJOS

Magníficos Colegios Públicos, hasta Bachillerato. Familia inglesa-cubana hospeda reducido número de estudiantes. Precios módicos. Informes: Simons 3052 N. E. First Sourt, Miami, Florida.

PROFESOR DE BAILES

Precios módicos. Enseñanza rápida: Son, Fox, Tango, Blue, etc., etc. Doy clases a domicilio. Ismael Servelló. Cárlenas número 3, segundo piso.

PROFESORAS TITULARES OFREcen servicios de la y 2a enseñanza en inglés y español; taquigrafía Pitman, Piano y labores. X-1272.

76 COLEGIOS

CARLISLE MILITARY ACADEMY

SOUTH CAROLINA

Dirigida por Oficiales del Ejército Americano. Curso anual, incluyendo alojamiento, comidas uniformes, lavado, pasaje de ida y vuelta, $500.00 pagaderos en cuatro plazos. Representante: Alfredo Jiménez, Apartado 2236. Habana.

"SAN ELOY"

Colegio y Academia. Fundado en 1907. Primera y Segunda Enseñanza: Preparatoria, Bachillerato, Comercio, Idiomas, Cultura Física. Cursos preparatorios especiales. Admitimos pupilos, medio pupilos y externos. Cerro 620. Telf. I-6002. Pida Prospectos.

ENSEÑANZAS

75 COLEGIOS

Colegio Caballero

Para cursar los seis grados elementales. Programa de ingreso en la Escuela Profesional de Comercio o en Segunda Enseñanza. Preparamos para oficinistas. Enseñanza positiva. Cuotas módicas. Pida prospecto.

SAN RAFAEL 139, ALTOS

77 ACADEMIAS

ACADEMIA DE IDIOMAS ROBERTS, Malecón 31. Teléfono: M-2124. ¿Desea usted aprender inglés? Compre el método Roberts. Se recomienda por sí solo. Distinción. Eficiencia. Garantía. Cuarta edición: $2.00.

ACADEMY

Of English and Commerce. Cursos de verano, diurno y nocturno. Dir. Enry L. Mathiot, Línea 213, entre G. y H. F-3043.

OBSEQUIO DE LA ACADEMIA DE COMERCIO

LUIS B. CORRALES

Los que presenten quince centavos en sellos, recibirán una Aritmética Mercantil, práctica. Clases: Teneduría de Libros, Taquigrafía, Ortografía, Inglés. Clases de Mecanografía: $1.00 mensual, una hora diaria. Clases individuales. Lealtad 141, entre Salud y Dragones.

ACADEMIA «MEDINA». CLASES DIA y noche. Taquigrafía «Pitman» Mecanografía, preparatoria contabilidad. Esmerada atención. Enseñanza individual, (máquinas modernas). Módica cuota. Apodaca 2 C, bajos, entre Cárdenas y Economía.

ACADEMIA BRAVO

MATRICULESE EN LOS NUEVOS CURSILLOS DE BACHILLERATO. DIURNOS Y NOCTURNOS. Clases por catedráticos del Instituto. Cuotas: Preparatoria, Primer y Segundo Año: $4.00. Tercer y Cuarto Año: $5.00. Ingresos a Escuelas Ingeniero, Aviación, Cadetes, Veterinaria y Comercio. Taquigrafía, Mecanografía, enedurría y cursos especiales de Inglés Primera Enseñanza por profesores Normalistas. Servicio ómnibus. Laboratorios para prácticas de Física y Química. Neptuno 198 y 199 (dos edificios): U-2627.

INTERES GENERAL

A LOS TERRATENIENTES QUE tengan sus fincas copadas por el «Marabú». A cambio del 50 por ciento del terreno, me hago cargo de extirpar tanto el Marabú como la Aroma, en un plazo de 10 años. No hago negocio con finca menos de 50 caballerías. Dirigirse a G. Vázquez. Pina Provincia. Camagüey.

SIEMBRE MORAS

Posturas y estacas de moreras, de las mejores variedades. Pida informes a Manuel Díaz Cuevas. Placetas, provincia de Santa Clara, cría gusanos de seda; puede hacerse rico.

SE COMPONEN MALETAS Y ARtículos de cuero. Talabartería Romero, Monserrate 29 frente al Parque Zayas. Telf. M-3916.

SORDOS

Véanos y con poco dinero adquirirá un aparato que le permitirá oír. Venga a probarlos y se encantará.

CARBALLAL HNOS.

San Rafael 138, joyería entre Gervasio y Belascoaín. Telf. U-5744.

GABINETE DE OPTICA "Versalles" PRADO Nº 109

LA OPTICA DE GARANTIA

Nuestro moderno gabinete óptico se encuentra atendido por un competente cuerpo de optometristas, siendo, por lo tanto, todos nuestros trabajos completamente garantizados. Visítenos y será nuestro cliente. Optica «Versalles», Prado 109, Habana.

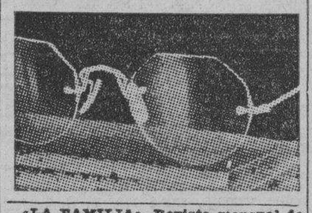

«LA FAMILIA», Revista mensual de labores. Cada número contiene un suplemento con primorosos dibujos y una labor en tela.

25 centavos ejemplar.

Pídala a nuestros vendedores.

AGENCIA DE PUBLICACIONES "MADIEDO", bajos del Centro Asturiano, frente al Parque Central Habana. Teléfono A-6468.

"EL CASTILLO DE FARNES".

Acabamos de recibir sidra natural, chorizos asturianos y de Cantimpalo, de la clase más selecta; embuchado de la Sierra, jamones, queso de Cabrales y Manchego, etc. Háganos una visita y deléitese comiendo en nuestro restaurant, sito en Monserrate y Obrapía. Teléfono: M-4225.

ALQUILERES

79 HOTELES

HOTEL LUZ, OFICIOS 35

Esta acreditada casa cuenta con grandes y cómodos apartamentos y habitaciones; con y sin servicio privado; agua caliente y fría. Espléndida comida, a la criolla y española. Espléndido y fresco comedor y salón de recreo no igualado Un ascensor y un esmerado servicio. Abierto día y noche. Precios económicos.

HOTEL "VANDERBILT"

Lo más alto, saludable y económico, Neptuno 309, esquina a Mazón. Habitaciones de esquina, con baño privado, propias para quien convenga vivir cerca de la Universidad o de los hospitales Calixto García y Mercedes.

HOTEL VEDADO

Calle 19, esq. a M. Vedado

Residencia excelente, que reúne excepcionales condiciones, para vivir con toda comodidad. Frecuente y fácil comunicación con la ciudad y repartos. Esmerado servicio. Comida criolla, española y americana. Telf. F-6631.

THE SAVOY

F Y 15. VEDADO.

Telf. F.6616

Situado en un lugar alto del Vedado. Con fácil y frecuente comunicación, con la Ciudad y Repartos. Rodeado de jardines. Con 600 metros de hermosos portales Las habitaciones tienen ventilación directa, teléfono, baño privado, con agua fría y caliente. Precios moderados, incluyendo tres excelentes comidas. El servicio en mesas separadas, para cada familia.

HOTEL "IDEAL ROOM"

PRADO 93-B., (POR PASAJE)

¿Desea vivir en casa tranquila, mejor que en su propia casa? Visite esta gran casa, aunque sea por curiosidad. Por dentro la mejor. Precios para matrimonios, con comida y toda asistencia, desde $35.00 a $45.00. Hay apartamentos de dos habitaciones, con balcón y baño a Prado. Exíjense referencias de moralidad y pago.

HOTEL CORTEZ

MIAMI

Situado en el centro de la ciudad, frente a la Oficina Principal de Correos, a media cuadra del Consulado Cubano. 115 habitaciones con baño. Precios de verano $1.50 habitación sencilla y $2.00 doble por día. Precios especiales por semana.

Avenida Northeast First y Tercera Avenida.

HOTEL ANDINO

S. LAZARO 490, ESQ. M. U-2553

Unico en su clase. Moderno, céntrico, amplio, fresco, saludable, frente Universidad. Conviene para los que necesiten vivir cerca de los hospitales Calixto García o Mercedes. Habitaciones con baño privado, balcón, hermosa vista. Con 3 excelentes comidas: $45.00, matrimonios. Una persona, desde $28.00. Clientela escogida. Pensión completa para huéspedes del interior. Precios sin competencia. Garage propio y ascensor. Esmerado servicio en mesas separadas.

TROTCHA

Cerca baños de mar, a una cuadra tranvías y ómnibus. Economía y confort. Frescas habitaciones, con baño privado y todo servicio. Rodeado de hermosos jardines. Calzada y 2, Vedado. Precio de situación: F-2383.

80 CASAS DE HUESPEDES

CASA DE HUESPEDES. VIRTUDES No. 8 A se admiten abonados al comedor. También se sirve a domicilio. Precios de situación.

CASA DE HUESPEDES "LA ISLa", Monte 53, por Factoría. Exclusivamente para personas de moralidad. Habitaciones con balcón a la calle, edificio moderno, espléndidos baños. Precios reducidos.

COMPLETAMENTE INSTALADA LA gran residencia familiar que ofrece familia Horruitiner, Malecón 75, confort, buena alimentación y moralidad. Exigimos Referencias. M-7379 Sucursal Santiago de Cuba Aguilera 28.

GRAN RESIDENCIA, PRADO 104. Espléndidas habitaciones con vista a la calle, una con baño intercalado. Se admiten abonados al comedor. Se exigen referencias.

GALIANO Y SAN RAFAEL, ALTOS del café La Isla, alquilo espléndida habitación. Vista calle, espléndida comida, extricta moralidad.

81 CASAS DE COMIDAS

SIRVO COMIDAS A DOMICILIO, COcina criolla y española. Puntualidad y limpieza. Variación constante en el menú. Telf. M-1688.

ALQUILERES

81 CASAS DE COMIDAS

SOLICITO CANTINAS DE PERSOnas de moralidad, precios módicos y también se coloca una muchacha para manejadora o criada de cuarto, no menos de $10.00. Calle A No. 2 entre 3 y 5, teléfono F-2038. Magdalena González.

PRADO 111 ENTRE TENIENTE REY y Dragones. Cantinas especiales para personas que estén bajo plan médico o que no les guste la comida rutinaria de cantina, sazón esmeradísima y económica. A domicilio. Se admiten abonados al comedor. Teléfono A-7905.

CASA PARTICULAR REPARTE COmida variada reducido número familias. Artículos primera. Aceite Sensat. Manteca chicharrón. Domingos: arroz con pollo, postre. Precio: una persona 40 cts. dos 60 cts. Teléfono: A-7146.

CASA PARTICULAR REPARTE COmida reducido número familias. Menú variado. Artículos primera. Aceite Sensat. Manteca chicharrón. Domingos arroz con pollo y postre. Precio: 1 persona 40 cts.; dos 60 cts. A-7146

82 APARTAMENTOS

EN CASA FAMILIA HONORABLE, se alquila hermoso apartamento de una a cuatro habitaciones, juntas o separadas, con asistencia. Paseo 25, altos, entre 13 y 15. Vedado.

EDIFICIO ARCOS: SE ALQUILAN dos apartamentos, uno grande y otro pequeño. Informes: el conserje del mismo. F. entre 19 y 21. Vedado.

PEÑA POBRE NUMERO 10, ESQUIna a Aguiar. Se alquila un hermoso y ventilado apartamento con dos habitaciones, tres balcones a la calle y habitaciones amplias con vista a la calle. Abundante agua y frescas, propias para el verano.

SE ALQUILA EN LA CONOCIDA casa de Oficinas Aguiar 101 entre Sol y Muralla dos amplios aposentos con tres balcones a la calle propio para Comisionista comercial con amplios patios para abrir mercancías y una habitación para hombre solo.

SE ALQUILA UN APARTAMENTO con agua corriente con balcón para la calle Manrique 125, altos, entre Reina y Salud.

VEDADO. FAMILIA RESPETABLE alquila a señora sola, apartamento alto, independiente de dos habitaciones, loujoso baño privado, comida si desea. Referencias 11 No. 131 entre K y L.

ALQUILO HERMOSO APARTAMENto. Tejadillo 6, compuesto de dos habitaciones, servicios completos e independientes, muy barato y bien situado. Puede verse. Informes: Durán.

SE ALQUILAN SAN INDALECIO 15 frente al Parque Santos Suárez, en Jesús del Monte, modernos apartamentos bajos y altos, de una a cuatro piezas, todos con cocina y baño privado.

ALQUILO APARTAMENTO AZOtea escalera independiente dos habitaciones. Baño intercalado, cocina. Cuba 108.

Pedro Mora'es Santa Cruz

SAN LAZARO y N

OCHO PISOS

Se alquilan modernos y ventilados apartamentos desde $40.00 a $55.00, con dos a cuatro habitaciones y su respectiva sala, comedor, hall, baño, cocina y cuarto con servicio de criado. Tienen vista al mar y la ciudad.

ELEVADOR DIA Y NOCHE

INFORMES: DE 9 A 12 EN EL MISMO EDIFICIO

MODERNO APARTAMENTO, MONTE 74: sala, comedor, tres habitaciones, comedor, baño completo, cocina, patio con lavadero. Informan en la misma, apartamento número 2. Telf. M-2410.

83 DEPARTAMENTOS

GRAN CASA PARA FAMILIAS, COMpostela 66, a media cuadra Sarrá. Alquilo hermoso departamento, sala, dormitorio, baño privado y cocina; otro, dos posesiones. Habitaciones muy frescas, lavabo, vista calle. Casa de orden. Telf. A-6131.

MONTE 5, DEPARTAMENTO DE ESquina, dos posesiones. Habitaciones muy frescas, lavabo, agua caliente, con o sin comida. Telf. A-6601.

SE ALQUILAN BUENOS Y FREScos departamentos, agua fría y caliente, económicas. Buena comida. O-Reilly 5. Telf. A-7586.

EDIFICIO PRIETO MURALLA 98, se alquila apartamento de tres habitaciones con baño y cocina, propio para oficina, también para familia seria en el 6o. piso, hay elevador.

SE ALQUILA EN PEREZ No. 27 A una cuadra de la calzada de Concha una casa de planta baja con portal, sala, saleta, tres habitaciones cocina y baño completo, espléndido comedor patio y traspatio. Informan al lado en el 2o. Su dueño en Lindero No. 13, altos, esquina a Arroyo.

SE ALQUILAN, EN COMPOSTELA número 75, entre Teniente Rey y Amargura, espaciosos y frescos departamentos y habitaciones acabados de pintar Llaves en la misma. Informes: Francisco Torres, edificio Bacardí, apartamento número 421. Telf. A-7830.

84 HABITACIONES

CASA FAMILIA SAN LAZARO 125 primer piso, entre Galiano y San Nicolás, alquila habitación con lavabo. Agua caliente, teléfono. Precio: 2 personas mayores con toda asistencia, $35.00.

MANRIQUE 123, ENTRE REINA Y Salud. Habitaciones espléndidas con lavabos, agua caliente en los baños. Sólo con asistencia. Moral absoluta: A-6388.

NEPTUNO 64, PRIMER PISO, ALtos de El Carmelo. Alquilo espléndida habitación amueblada, con agua corriente, a persona de moralidad, con toda asistencia. Precio reducido. Telf. M-1331.

SE ALQUILAN AMPLIAS Y FREScas habitaciones, con balcón a la calle. Prado 65, altos. Tiene nueva dueña y se le han hechos nuevas reformas. Buena comida.

ALQUILERES

84 HABITACIONES

MANRIQUE 123, ENTRE REINA Y Salud. Habitaciones espléndidas, con lavabos, agua caliente en los baños. Sólo con asistencia. Moral absoluta: A-6388.

SUAREZ 43, ENTRE GLORIA Y AFOdaca. Habitación espaciosa, que se comunica con el baño. Casa moderna. Se toman referencias.

GRANDES HABITACIONES, BALCON a la calle, agua corriente, frente al Capitolio, Prado 113 y 117. Hay ascensor.

FAMILIA PARTICULAR, ALQUILA habitación lujosamente amueblada, baño, comida: 20 pesos mensuales; sin comida: $10.00, a señorita sola, empleada, vista a la calle. Informan U-5373.

CASA DE FAMILIA, ALQUILO UNA habitación amplia y muy fresca, con comida, si desea. Precio muy económico. Véala en Monte 298, primer piso, izquierda, a una cuadra del Mercado.

CASA DE FAMILIA, ALQUILA UNA habitación en la azotea, independiente, a hombres solos: $7.00. Estrella núm. 30-A.

PRADO 111, FRENTE AL CAPITOlio. Se alquila habitación con balcón a la calle, amueblada, si se desea y con todo el servicio, a dos señoras solas. Se cambian referencias.

CONSULADO 126

Altos, entre Animas y Virtudes, una hermosa habitación, con balcón a la calle. Hay teléfono y agua caliente. No niños.

A CABALLEROS Y MATRIMONIOS honorables, se alquilan en casa particular, amplias y frescas habitaciones, frente al mar; en la azotea, una con baño privado, con sala y terraza y otra, amueblada, para caballero. San Lázaro 75, esquina a Crespo. Hay teléfono.

AGUACATE 30, 2o. PISO MAGNIFIca habitación lavabo agua corriente propia para 2 personas casa particular, teléfono M-9450.

EN EDIFICIO MODERNO Y TRANquilo, se alquila habitación con baño anexo, a hombre solo, de moralidad, irtudes número 28, entre Agua la y Amistad.

SE ALQUILA HABITACION AMUEblada a hombre solo, de moralidad casa de matrimonio, Aguiar 78, altos entre O-Reilly y San Juan de Dios.

ANTIGUO HOTEL JEREZANO, EN mejor punto y vista de La Habana Habitación para hombre solo, ropa de cama: $10.00; otra, balcón a la calle $13.00. Prado 102, altos, esquina a Virtudes.

OBISPO 54, ENTRE HABANA Y Compostela. Se al

ALQUILERES

84 HABITACIONES

ALQUILO HABITACIONES A LA CAlle e interiores. Oficios 5, Cuba 99 y Compostela 156½, grandes y frescas agua por motor y luz.

SE ALQUILA UNA HABITACION, con baño intercalado en San Juan de Dios número 16, primer piso.

EN CASA HONORABLE SE ALQUIla a caballero solo o matrimonio sin niños, una hermosa habitación amueblada, con lavabo de agua corriente. Se da toda asistencia, si se desea y una sala para oficina o profesional. Cristo número 23, altos.

85 NAVES Y LOCALES

ALQUILASE LOCAL PARA LECHEría, carnicería, puesto de frutos, fuente de soda. Informan accesoria calle Goicuría esquina Luís Estévez en Santos Suárez.

SE ALQUILA UNA NAVE, PROPIA para depósito, talleres o garage, en Corrales número 203. Informan: Galiano 95: M-8873.

ESPLENDIDO LOCAL DE ESQUINA, para establecimiento, con tres departamentos al fondo. Llaves e informes, en los altos. San Miguel 254, esquina a Hospital.

CASA FAMILIA OBRAPIA 49 PRImer piso. Alquílase habitación balcón calle. Teléfono, agua caliente. Otra interior baño intercalado a hombre solo o matrimonio sin niños. Con referencias.

SE CEDE PARTE DE UN LOCAL en la Calzada de Jesús del Monte muy cerca de la Esquina de Toyo, propio para tienda de Ferretería, Locería o giro análogo, con entrepaños vidrieras a la calle, luz, teléfono y contribución paga. Se day muy barato. Informan en 10 de Octubre 253.

SE ALQUILA UNA NAVE DE TEcho de concreto de unos cuatrocientos metros en Benjumeda esquina a Subirana, informes en la misma o al teléfono FO-3403.

MAGNIFICO LOCAL, OBRAPIA 61, entre Aguacate y Compostela. Alquilo nave amplia, moderna, buena ventilación y claridad, lugar céntrico. Llaves e informes: Lamparilla 48. Telf. A-9690.

SE ALQUILA LA CASA MANRIQUE No. 91, 93 y 95, con amplias naves y entresuelos, propia para industria, almacén etc. Llave al lado en el No. 89. Informes teléfono F-2992.

ALQUILO UN LOCAL, PROPIO PAra fonda. La hubo muchos años, hay mucha industria y mucho tráfico. Concha y Reforma. Luyanó, Telf. A-9249.

PROPIO PARA DEPOSITO DE CARbón. Calle 37, Reparto San Antonio, Vedado. Se alquila un solar de 20 metros por 50 con varias habitaciones. Informan Teléfono M-7043. Habana.

SAN ISIDRO ESQUINA A PICOTA, se alquila un local para establecimiento en módico precio. Se da contrato si conviene. Llaves e informes: Pérez, Telf. A-7674.

GALIANO
Y SAN LAZARO
El mejor local de La Habana.
APROVECHE
Unica Oportunidad de Alquilarlo
VEALO Y OFREZCA CONTRATOS POR AÑOS
Informes: Genios y Morro
Telf. M-6747

MONTE 192 FRENTE CINE VIOLEta entre Rastro y Cuatro Caminos. Locales chicos para pequeño comercio. Informan Bomba Prat, Monte 429, M-3959.

ALQUILO O VENDO ESQUINA COmercial, dedicada ba. enseres y cerrada, por no poderse atender y admito socio Negocio en marcha. Si no es persona seria, que no se presente. Misión 35, altos. J. V.

CERRO: FALGUERAS 10, ESQUINA a Piñera, se alquila un salón corrido de 650 metros cuadrados, con pisos de cemento y techos de azotea, con entrada por dos calles, recientemente asfaltadas y servicios sanitarios completos Para informes y llaves en Falgueras 18, altos Telf. A-9805.

HERMOSO, MAGNIFICO LOCAL, Quinta Avenida esq. 24, reparto Miramar, próximo a desocuparse, propio para exhibición automóviles, muebles, víveres, guaguas, etc. Puede verse. Informes: M-7245.

87 HABANA

ALQUILO DESAGUE 75, BAJOS, CON sala, saleta, comedor, tres habitaciones, baño y demás servicios. Llaves desagüe 55 casi esquina Oquendo

LUCENA ESQUINA SAN RAFAEL, 2o. piso moderno, sala, recibidor, 4 habitaciones, baño intercalado completo, comedor fondo, cuarto servicio criados, cocina, precio módico. Informan ferretería Belascoaín y San Rafael teléfono U-5215.

SE ALQUILA UN PRECIOSO CHAlet, Prado No. 6 Sala, recibidor, comedor, 4 espaciosas habitaciones, 2 baños completos, cuarto y servicio criados, azotea. Informes: Prado No. 30, por Animas. A-8903.

SE ALQUILA SAN JOAQUIN 128, altos, casi esquino a Cristina, sala, recibidor, comedor, dos cuartos, baño intercalado completo, cuarto y servicio criados, la llave al fondo, Jesús del Monte 137 A segundo piso, señor Zapata. Teléfono A-8903.

SE ALQUILA LA ESPACIOSA CAsa Consulado 91 y 93, propia para almacén de tabaco u otra industria o comercio. Informan teléfono A-8903

VILLEGAS 41, ENTRE O-REILLY Y Progreso, sala, comedor, 3 habitaciones baño y cocina. The Trust Co. of Cuba, Obispo 53, M-6917.

ALQUILO LOS ALTOS SAN JOSE 93 E. altos, compuestos de sala, saleta, tres cuartos, comedor, cocina, baño, servicio de criados. La llave en la letra D, bajos. Informan de 8 a 10 a.m. y 2 a 4 p.m. Trocadero 35. Arias.

VIRTUDES 150, ALTOS, ENTRE Marqués González y Oquendo, $34 sala, gabinete, comedor, tres habitaciones, baño compleo, la llave en la misma. Informan: F-4172.

SAN LAZARO 21, ALTOS, ENTRE Prado y Cárcel, balcón a San Lázaro y Cárcel, 4 cuartos y uno alto, sala, comedor, cocina y baño completo. Aguiar: $40.00 y dos meses en fondo. Llaves, bajos.-Informes: Telf. M-6193.

MALOJA 207, BAJOS: SALA, SALEta, comedor, tres cuartos, baño intercalado, cocina y servicio de criados. Informan: M-1853. Lla llave en los altos.

SE ALQUILA, MONTE 64, PRIMER piso, por Indio, derecha: comedor, sala, tres habitaciones, servicios y cocina. Todo moderno. Informan, en la misma.

SE ALQUILA EL 2o. PISO DE GERvasio 16. $34.00. Sala, 3 cuartos, comedor, baño y cocina. Informa: Casademount. Teléfono M-7991.

PARA OFICINAS. —EN LO MAS céntrico del sector comercial, Obrapía 29, entrada por Cuba, se alquilan unos espléndidos altos independientes compuestos de tres amplias piezas, con luz. Informan en la misma de 8 a 11½.

SE ALQUILA PISO PEQUEÑO. INdustria 86. M-1306.

INFANTA NUM. 103

Se alquila en $55.00 2 meses en fondo, sala, recibidor, terraza, comedor, 4 habitaciones, lujoso baño, cuarto y servicios de criados. BEERS 16, Plaza de la Catedral. M-7730. Llaves aquí, de la Catedral.

JOVELLAR 32 ENTRE ESPADA Y Hospital 2o. piso, se alquila habitación a hombres solos. Casa de moralidad. Muy ventilada. Precio módico

ALQUILO CASA SAN LAZARO No. 104, moderna, de una sola planta, entre Aguila y Crespo. Informan: F-4940.

ALQUILERES

87 HABANA

ANIMAS 150, ENTRE ESCOBAR Y Gervasio, se alquila quinto piso, sala, recibidor, tres cuartos, baño intercalado, comedor, cocina y servicio de criados, sólo a familias respetables. Servicio de elevador permanente. Llaves en la misma e informan: Amargura 23. Teléfonos: A-1192, A-1193 y A-1194.

JUSTIZ NUMERO 1

Gran edificio de tres plantas, dos para almacenes, con elevador para carga, y la tercera para numerosa familia. Superficie total: 3,000 metros. Precio: $300.00. Informes: National City Bank, O-Reilly y Compostela, o Sr Pina, DIARIO DE LA MARINA.

$23.00: H. UPMANN, DESOCUPANse altos fresquísimos y claros: sala, comedor, tres habitaciones, baño intercalado. Totalmente independiente. Llaves en la misma. Trato: altos del café Vista Alegre, departamento núm. 1.

PROPIO PARA HUESPEDES, BUfete o sociedad de recreo, se alquilan los altos del café El Tesoro, en Obispo y Cuba, compuestos de dos grandes salones, 5 apartamentos. Informan: café El Tesoro.

SE ALQUILAN LOS BAJOS DE CONcordia 40: sala, saleta, 3 cuartos, comedor y cocina, baño completo, servicio y baño de criado. Precio: 30 pesos. Verla, de 9 a 1 0a. m. y de 3 a 4 p. m.

MERCED 105, PEGADO A EGIDO Y próximo Estación Terminal, pequeño local, preparado para lechería o industria análoga. Llave en la misma. Telf. F-2005.

ALQUILO REGIA CASA, MALECON 39, bajos, sala, saleta, comedor, 4 habitaciones, baño, cocina, cuarto y servicio criados. Informes teléfono M-2821.

ALQUILO: LUZ 19 ESQUINA SA Luís, (Víbora), casa con sala, comedor 4 habitaciones, patio y traspatio, llaves en los altos: Informes: Alonso y Ca Inquisidor y Sol. Teléfono M-3198.

ALQUILO MODERNOS ALTOS, TRES cuartos: sala, saleta, comedor, cuarto criados. Todo moderno. Oquendo 28, entre Zanja y Salud. Verla de 1 a 3 p. m.

SAN MIGUEL 235 C ENTRE SAN Francisco y Espada. 3 habitaciones, baño moderno completo, 1 habitación alta y servicio criados. Informan en la misma.

SE ALQUILA UNA CASA, ACABADA de construír a cinco cuadras del parque de La Fraternidad: cuatro cuartos, sala, cocina, baño agua caliente y fría y todos los requisitos modernos. Informes en la misma. Suárez 105.

SAN NICOLAS 130, ENTRE SALUD y Reina, primer piso, cuatro habitaciones, sala, saleta, baño completo. Muy clara y ventilada. Llaves, bajos. Más informes: Lamparilla número 60.

SE ALQUILA LA CASA ESTRELLA 132 esquina a Escobar. Planta baja grande, fresca, antigua, agua abundante. Precio: $30.00. Su dueño de 2 y media a 6. Monte 282, altos.

SE ALQUILAN MUY BARATOS LOS modernos altos de San Joaquín 22 por Velázquez, a una cuadra de Monte con sala, comedor, tres cuartos, baño intercalado y cocina de gas.

SE ALQUILA AVENIDA MENOCAL 103, esquina Benjumeda, una casa alta, sala, comedor, cuatro cuartos, baño intercalado, cuarto servicio de criados. Informan teléfono I-5021.

ALQUILO SANTIAGO 36 y B, BAjos, modernos, frescos, amplios, sala, comedor, 4 habitaciones, baño intercalado, cocina, servicio, buen patio $33.

SE ALQUILA, LA MODERNA CASA de Gervasio número 135, entre Reina y Salud, con sala, comedor, tres grandes cuartos, baño intercalado y servicio de criados. Informan en la misma. Telf. I-6183.

SE ALQUILA EL MODERNO PRImer piso de la casa Cienfuegos número 20, en Corrales y Apodaca; compuesto de sala, saleta, cinco cuartos, baño intercalado completo, comedor, servicios de criadas. Informan en la misma todos los días de 3 a 6 p.m.

ALQUILO ALTOS MODERNOS, MAloja 49: Sala, hall, dos habitaciones, baño cimpleto, comedor al fondo; $30.00. Llave en 1er. piso. M-6886.-F-5704.

ECONOMICAS

Casas de sala saleta, comedor, 2 3, 4 y 5 habitaciones, baño intercalado, cocina, cuarto y servicio de criados, en los mejores lugares de la Ciudad.

HABANA

A. Ramírez núm. 4.	15.00
Magníficas habitaciones, con baño:	
Amistad 68, esq. a San Miguel	15.00
San Ignacio núm. 25	10.00
Dragones y Amistad	20.00
Marina 2, (Carreño)	15.00

OFICINA, GENIOS ESQ. A MORRO TELEFONO: M-6747

MALECON 62, SAN LAZARO 200, San Ignacio 58, frescos y cómodos apartamentos y habitaciones independientes. Precios razonables, Informes: sus respectivos encargados.

$25.000 ALTOS, $20,000 BAJOS, MOdernos, 3 y 2 habitaciones, sala, comedor, baño completo intercalado, agua abundante, entre dos líneas del tranvía, Vigía y Fernandina.

SAN IGNACIO 62, PUNTO COMERcial, altos propios para casa de huéspedes: sala, comedor, buen baño, cocina y servicio y siete habitaciones. Bajos, propios para almacén. Se alquilan, juntos o separados. Precio módico. Telf. M-7837

JOVELLAR 32, ENTRE ESPADA Y Hospital, segundo piso. Se alquila habitación a hombres solos. Casa de moralidad, muy fresca. Precio módico.

SE ALQUILAN: JOVELLAR NUMEro 27, entre Aramburo y Hospital, apartamentos de sala, comedor, dos cuartos, baño y cocina. Llave en los mismos. Informes: U-5858.

SE ALQUILAN: MAZON NUMERO 27, entre Valle y Zapata, casas de sala, comedor, tres cuartos baño, cocina, y servicio de criados. Llave en las mismas Informes: U-5858

SE ALQUILAN: VAPOR NUMERO 43, entre Espada y Hospital, casas de dos cuartos, baño y cocina, con luz, desde $10.00. Informes: U-5858.

SE ALQUILAN: JOVELLAR NUmero 51, entre Espada y Hospital, apartamentos de sala, dos habitaciones, baño y cocina. Llaves en los mismos. Informes: U-5858.

MONTE 350. ALTOS.

Esquina a Fernandina. Espaciosa casa con sala, recibidor, comedor, gabinete, cinco habitaciones, cuarto-depósito, lujoso baño, cocina, servicios de criados. Llave bodega. Informes: Omoa 14 D. M-3235.

ALQUILO CONSULADO 72 ESQUINA a Refugio, 2o. piso muy fresco con 2 habitaciones, sala, comedor, cocina, baño etc. Informes F-5368.

SE ALQUILA: OQUENDO 24, ENtre San José y San Rafael, apartamento de dos habitaciones, baño, cocina con luz, desde 12 pesos: U-2208.

88 VEDADO

SE ALQUILA PARA ULTIMO DE mes la casa 17 No. 456 altos, entre 8 y 10. Vedado.

ALQUILERES

88 VEDADO

BAÑOS 146, ENTRE 17 Y 17, SE ALquila esta cómoda y fresca casa, con gran terraza, hall, cinco cuartos, baño completo, cuarto, servicios y entrada para criados. Llave e informes en el 142.

SE ALQUILAN LOS FRESCOS Y modernos altos de la casa calle 19 No. 521 entre 16 y 18, Vedado, compuestos de terraza, sala, recibidor, 4 habitaciones, baño completo intercalado comedor al fondo y servicio para los criados y cocina de carbón. Precio: 40 pesos. Informan en los bajos. Teléfono F-4271.

CHALET CON GARAGE: $45.00

Todo planta baja, A. número 9, entre Primera y Tercera, Vedado: jardín, portal, sala, comedor, 4 cuartos, baño intercalado, cocina de gas, cuarto y baño criados. Llave misma. Informes: F-2129, de 2 a 6 p. m.

PASEO No. 25 ENTRE 13 Y 15, BAjos. Apartamento tres habitaciones entrada independiente, baño anexo, asistencia, teléfono, comidas esmeradas, módico precio.

ALQUILO MODERNOS BAJOS, 23 No. 415. Sala, recibidor, 5 cuartos, 2 baños intercalados, closets, comedor, despensa, pantry, cocina, terraza, amplio patio, garage y servicio criados.

$33.00 MODERNOS ALTOS B No. 296 entre 29 y 31. Sala, comedor, 4 cuartos, otro azotea, baño intercalado. Entrada criados independiente. Enséñase 8 a 11 y 1 a 6. Dueño: F-5471

EDIFICIO BIARRITZ, CALZADA Y J., Vedado. Alquilo moderno piso bajo, sala, comedor, 2 cuartos, baño, etc. Precio: $28.00. Exígense referencias.

VEDADO: L. ESQUINA A 19, SEgundo piso. Lujosos altos, muy frescos, sin verano, bella vista, tres terrazas, recibidor, sala, 5 habitaciones, dos baños, comedor, cuarto criados, garage dos máquinas, servicio criados. Informan en los bajos.

VEDADO: PROXIMA A DESOCUPARse, calle Cuatro número 149, entre 15 y 17. Alquilo bonita casa, moderna, con sala, comedor, 4 habitaciones, hall, baño completo, cuarto y servicio de criados. Informes: A-9690.

EN EL VEDADO, ALQUILO LUJOsa residencia de dos plantas, muchas comodidades, jardín, portal, sala, recibidor, salón de música, cocina, pantry, planta alta 7 dormitorios, amplios, lavadero, 3 cuartos de baño y 3 de criados, 3 garages. Baños No. 190 entre 19 y 21. Informes FO-2501

F NUMERO 3, ENTRE TERCERA Y Quinta, baratísima, propia para familia numerosa, se alquila con sala, saleta, 6 habitaciones, baño y patio. Precio: $35.00. La llave al lado.

CHALET CON GARAGE: $45.00

Todo planta baja, A. número 9, entre Primera y Tercera, Vedado: jardín, portal, sala, comedor, 4 cuartos, baño intercalado, cocina gas, cuarto y baño criados. Llave misma. Informes: F-2129, de 2 a 6 p. m.

ALQUILO BAJOS, CALLE M, NUMEro 3, entre Once y Calzada. Moderna y decorada: $40.00, portal, sala comedor, tres habitaciones, baño cuarto criados, baño criados y cocina de gas.

$70 MODERNOS ALTOS A LA BRIsa acabados de pintar, sala, recibidor, 4 cuartos y uno criados, lavadero agua abundante, terraza, garage. Vedado calle B 250 entre 25 y 27. Informes F-2225.

LOMA UNIVERSIDAD. LUJOSOS ALtos con cinco dormitorios etc. 27 No. 78 entre L y M. Llave en bajos. Informan allí y teléfonos M-3236 y F-2447.

ALQUILO ELEGANTE PISO, CALLE 25 y L, sala, comedor, cuatro hermosos cuartos dos lujosos baños, terrazas cuarto y servicio de criados. Inorms: Jovellar 40, entre M. y N.

ONCE 125, ENTRE K. Y L, VEDADO altos, modernos, terraza, sala, comedor, 3 cuartos, baño lujoso, garage cuiarto criados, cocina de gas, $50 Llaves al doblar, L 106, entre 11 y 12. Informes F-2124.

VEDADO: B. NUMERO 2, ENtre Tercera y Quinta. Frescos y espaciosos bajos: jardín, portal, sala, saleta, 6 habitaciones, baño intercalado, cocina, patio y traspatio. Informan en la misma.

CALLE I, NUMERO 204, ENTRE 21 y 23. Alquilo cómodos y frescos altos: sala, comedor, tres habitaciones, baño intercalado y cocina, acera de brisa. Informes en la misma.

VEDADO: SE ALQUILAN ALTOS, 19 y F, sala, comedor, 5 habitaciones, baño intercalado, agua fría y caliente. La llave: 19 y F, al lado de la bodega.

SE ALQUILA GRAN CHALET, ESpléndidamente amueblado. También sin muebles: 5 habitaciones familia, lujosos baños, garage grande, hermoso patio y cuantas comodidades necesarias. Calzada esquina a M., entrada Vedado.

(VEDADO). SE ALQUILAN LOS espaciosos altos de 21 y B compuestos comedor, sala, terraza, 4 cuartos, baño intercalado, cocina, cuarto criados y servicio. Informan en la bodega.

EN $45.00, SE ALQUILAN LOS MOdernos y frescos bajos, calle Diez esquina a Veintiuno, Vedado, acabados de pintar, sala, 4 habitaciones, saleta, cocina de gas, calentador, baño completo y servicio de criados. Llaves en la misma. Informes: Francisco Torres, edificio Bacardí, apartamento 421. Telf. A-7830.

89 CERRO Y PALATINO

CERRO. SE ALQUILAN CASITAS ventiladas en Zaragoza 35, entre Manila y Peñón. Pueden verse a todas horas.

SAN SALVADOR Y MIRELES. Casa antigua, sala, 2 cuartos y demás servicios. Patio y traspatio. Informan bodega.

$15.00 ALQUILO ALTOS MODERNOS balcón, sala, comedor, tres habitaciones, cocina y baño moderno. Prensa y Santa Teresa. Dueño: Cuba y Luz, bodega: M-5600.

CONSEJERO ARANGO 12, MEDIA cuadra Calzada del Cerro, alquilo espaciosa casa compuesta de sala, tres grandes cuiartos, comedor, baño, servicios y agua abundante. Llave al lado. Informes: Teléfono U-2904.

90 MARIANAO Y SUS REPARTOS

VERDADEROS PALACIOS, AVENIda Las Palmas (Larrazábal) entre Avenida Columbia y Calzada Marianao, a una cuadra tranvías, amplios, frescos chalets con y sin garage, de tres a cinco cuartos, jardín, portal, sala, comedor, baño completo, cuarto y servicio criados. Llaves chalet No. 1, U-4489. Precios de situación.

AMPLIACION ALMENDARES, AVE. Sexta entre 11 y 12, Villa Yolanda. Portal, sala, comedor, 4 cuartos, criado, baño intercalado, cocina, pantry, garage, llave al lado. I-3977.

LA SIERRA. BONITO Y MODERNO chalet calle Diez y Tercera, 3 habitaciones, baño azul, garage, servicios criados. Otra moderna 2 habitaciones. Avenida 5a y 4. Buenavista. Informan G 40, Vedado, teléfono: F-3750.

SE ALQUILA, PROXIMO PLAYA DE Marianao, hermoso chalet, con o sin referencias. Informan: Telf. F-5981.

ALQUILO CASITA MODERNA, MUY fresca: $12.00, con sala, comedor, cuarto amplio, baño, cocina y patio. Siete número 8, entre Doce y Catorce. Informan: F-3624. La llave en el número 1, interior.

SE ALQUILA UNA CASITA EN ampliación de Almendares Avenida 1a. No. 6, casita No. 2 se compone de sala, dos cuartos, baño intercalado completo con agua caliente y cocina. Precio: $15.000 informan en la misma y en el teléfono A-0157.

ALQUILO CASA MODERNA CON portal, sala, dos cuartos y uno al fondo, patio, cocina y baño, se está pintando, puede verse, Godínez entre Avenida Columbia y Buena Vista. F-6298, 15 pesos.

ALQUILERES

90 MARIANAO Y SUS REPARTOS

LA CASITA CRIOLLA .—REPARTO Miramar. Dos entre Tercera y Quinta Avenidas completa óy artísticamente amueblada: espacioso living room, comedor, barrita, 2 amplias habitaciones, 7 closets, 2 baños, patio, portal, terraza, departamento criados y garage para dos máquinas. Rodeada jardín.

GENERAL LEE, ENTRE REINA Y Concepción, chalet madera: portal, sala, comedor, 3 cuartos, baños y cocina, Informes y llaves en General Lee número 3, encargado.

A UNA CUADRA CRUCERO DE LA Playa, calle Dieciseis esquina a Siete, reparto Almendares, chalet de 2 plantas, recibidor, sala, comdor, 5 habitaciones, 2 baños, pantry y cocina, garage y dos cuartos de criados: 75 pesos. Informan en la misma.

LA LISA: SAN JOSE Y LA PAZ. Se alquila cómoda casita, muy propia para familia corta. Tiene gran terreno al fondo y costado. Precio, muy bueno. Más informes, en Obispo 16, altos.

J. DEL MONTE Y LA VIBORA

REPARTO SAN MIGUEL ALQUILO la casa calle Reyes entre Luz y Pocito compuesta de terraza, sala, hall, comedor, 4 habitaciones, baño intercalado, cocina, garage cuarto criados. Informan teléfono M-7095.

SANTA CATALINA 107, ENTRE Lawton y Armas, sala, comedor, 4 habitaciones, baño y cocina y servicio de criados. The Trust Co. of Cuba, Obispo 53, M-6917.

VIBORA: SE ALQUILAN ESPLENdidos modernos bajos Ave. Chaple No. 6 media cuadra Calzada con todas comodidades, gran jardín. Informan: teléfono I-3160. Llave Morell 3.

A PRECIO DE SITUACION SE ALquila la ventilada casa de sala, saleta, 4 cuartos, baño completo, cocina patio y traspatio. Octava 53 entre Ave de Acosta y Pedro Consuegra, Lawton, Víbora, la llave en la misma

$35.00 JESUS DEL MONTE 543, ENtre Concepción y San Francisco, altos, compuestos de sala, comedor, 5 cuartos, baño, cocina cuarto y servicio de criados. Informes: bufete Arellano. M-3936.

ALQUILO MODERNA CASA CALZAda de Jesús del Monte 479, portal, sala, saleta, 3 cuartos, baño intercalado, cocina, servicios criada, patio, agua abundante. Llave al lado.

92 SANTOS SUAREZ Y MENDOZA

ALQUILO LIBERTAD 42 ENTRE O-Farrill y C. Vega, portal, sala, tres habitaciones, baño intercalado, comedor, cocina y patio, $20.00. Informan FO-2482.

SAN BERNARDINO 24, ENTRE DUrege y Serrano. Casitas modernas y frescas: $12.00.

SANTOS SUAREZ. — PAZ No. 18. Casa con portal, sala, 5 cuartos, pasillo central. Baño intercalado con agua fría y caliente en todos los servicios. Comedor al fondo corrido, cocina y servicio criados. Garage cuarto y servicio chauffeur. Cuarto en la azotea. Patio cementado. Lavadero, gallinero y jardín. $60.00. Informan en la misma de 8 a 12 y de 2 a 5.

SE ALQUILA UNA CASITA EN FLOres 63, bajos, esquina a San Bernardino. Informan en la bodega.

SE ALQUILA EN SERRANO NUMEro 9 una magnífica casa compuesta de sala, recibidor, tres habitaciones, baño intercalado, comedor y cocina. Puede verse, de tres a cinco de la tarde. Informes: Telf. A-6758.

EN LO MEJOR DEL REPARTO SAN tos Suárez se vende una espaciosa casa con quinientas varas de terreno y cerca de trescientas de fabricación. Precio sin rebaja: $5.200. Informan San Carlos 106 entre Benjumeda y Llinás de 1 a 5 p.m.

SANTOS SUAREZ. — SE ALQUILA preciosa casa Enamorados 68, entre Serrano y Durege. Llaves de 9 a 12 y de 3 a 6.

FIGUEROA No. 21, ENTRE SANTA Catalina y Milagros, a media cuadra de carros y guaguas se alquila apartamento interior en $8.00.

93 LUYANO

VILLANUEVA 17 ENTRE CALZAda de Luyanó y Herrera. Casita interior, entrada independiente letra B sala, 1 cuarto, baño, cocina y patio. Llave en la accesoria A. Informes: en calle 19 No. 259 entre D y E, Vedado, F-5420.

SE ALQUILA EN PEREZ No. 27 A una cuadra de la calzada de Concha una casa de planta baja con portal, sala, saleta, tres habitaciones, cocina y baño completo, espléndido comedor, patio y traspatio. Informan al lado en el 25. Su dueño en Lindero No. 13 altos, esquina a Arroyo.

SE ALQUILAN LOS VENTILADOS altos casa caserío Luyanó No. 48, propia para familia de gusto, recién pintados y con agua abundante siempre. Informes en misma Botica Cabrera, X-2348.

JUAN ABREU 44, POR MANUEL Pruna, letra B hermosa casa con portal, sala, dos grandes habitaciones, cocina, servicios patio y traspatio. Alquiler: $18.00. Informan: teléfonos A-0146 y F-6317.

94 LAWTON-BATISTA

CASA MODERNA, PORTAL, SALA, comedor, dos cuartos, baño intercalado, calentador y demás servicios. Tranvías y guaguas, a la puerta. B. y Catorce. Lawton.

98 ALQUILERES VARIOS

CASA-QUINTA

PLAYA GUANABO ALQUILO DEpartamento amueblado, portal, cocina, servicio independiente, vea al dueño saldrá satisf echo, precio situación. Informan: I-3500. Herrera, San Julio 70. Santos Suárez.

EN VARADERO, FRENTE A LA playa, se alquila magnífica casa amueblada: portal, sala, comedor, cuatro habitaciones, dos baños, pantry, cocina y garage. Cubierta de tela metálica. Bote de remos. Informes: X-1638.

TEMPORADA DE GOJIMAR.—, ESpléndida casita, magnífico baño reconstruida, pegada al mar. Agua, luz, baños de mar. Villa Ruiz, Real y Baños. Informan: A-9477 9 a.m. Véala pronto.

SE ALQUILA POR LA TEMPORADA de verano, hermosa finca de recreo, situada en la carretera que va de Bauta a la Playa de Baracoa, chalet de mampostería con cinco cuartos, dos baños, portal corrido, terraza en los altos, amueblada y con casa anexa para garage y servicios, jardines y frutales. Informes: F-5368.

SE SOLICITAN

99 SOLICITUD DE ALQUILERES

SE SOLICITA UNA CASA O DOS juntas en el Vedado que tengan sala y saleta y veinte o más habitaciones. Teléfono X-1663.

101 PERDIDAS

PERDIDA

Habiéndose extraviado **diecinueve Acciones Unicas** de la Sociedad Anónima «La Nacional», fábrica de envases en general, de quinientos pesos M.O cada una, marcadas con los números 5; 6; 8; 9; 10; 11; 12; 14; 15; 16; 17; 18; 19; 20; 21; 22; 23, 24 y 25, endosadas el 30 de marzo de 1933 a N. Gelats y Compañía; se hace del conocimiento público, solicitando de quien las encontrare o retuviere, se sirva entregarlas en la casa Partagas, de Cifuentes, Pego y Compañía, en calle Industria número 174, entre Dragones y Barcelona; haciendo saber que, de acuerdo con los Estatutos de dicha Sociedad, quedarán nulos y sin valor extendiéndose nuevos títulos después de las publicaciones reglamentarias.

SE SOLICITAN

102 AGENCIAS-COLOCACIONES

LA COMERCIAL EMPLOYMENT, S. de Alonso M-1149, Aguila 231, al lado de la peletería Fraga. Servimos criadas, cocineras, manejadoras, chauffeurs, criados, lavanderas, jardineros, cocineros y personal del país y extranjero.

U-1880 «LA HABANERA» — SERVImos con rapidez cocineras, criadas, manejadoras y toda clase de servidumbres, de ambos sexos, con referencias, incluso para el interior. Neptuno 255 bajos, esquina a Espada.

"LA MATANCERA": A-7740

Servimos rápidamente: criadas, cocineras, choferes. Toda clase de servidumbre y empleados de ambos sexos, con referencias. Sol número 111, entre Egido y Villegas

103 CRIADAS Y CRIADOS

PARA EL SERVICIO DE MANO DE corta familia se solicita criada que sepa servir, traiga referencias y duerma en la colocación. Sueldo: 10 pesos y ropa limpia. Calle 19 No. 145 esquina a K Vedado.

SOLICITO MUCHACHA PARA COcinar y lavar ropitas de niñitas. Que viva cerca. Subirana 43 entre Sitios y Peñalver.

SOLICITO UNA CRIADA ESPAÑOla, de mediana edad, acostumbrada a servir, con buenas referencias: 15 pesos calle Quince número 380, entre Dos y Cuatro, Vedado.

SE SOLICITA UNA CRIADA DE MAno y una cocinera. Sueldo: 10 pesos, cada una y que duerman en la colocación. Calle 9, entre 4 y 6, La Sierra, casa Dr. Castroverde.

NECESITO MUCHACHA ESPAÑOLA o cubana, honrada, para quehaceres de muy corta familia. Que entienda algo de cocina y que duerma en la colocación. Buen trato y seriedad. Sueldo: 12 pesos. J. número 170, entre 17 y 19, Vedado.

SE DESEA COLOCAR UNA JOVEN para criada de mano. Informan: F-6234.

SOLICITO UNA JOVEN ESPAÑOLA, para criada de mano. Que traiga referencias. Sueldo: 10 pesos y ropa limpia. Goicuría 75, entre Libertad y Milagros.

SE SOLICITA UNA MUCHACHA JOven, para ayudar a los quehaceres de la casa. Compostela 32, bodega.

104 COCINERAS Y COCINEROS

SE SOLICITA JOVEN ESPAÑOLA, que sepa cocinar y limpiar, para matrimonio solo. Que duerma en la colocación. Edificio América», N y Jovellar. Vedado. Apartamento 202, de 2 a 4.

SE SOLICITA UNA ESPAÑOLA PAra cocinar y limpiar. Sueldo: $12.00 Milagros y Delicias. «Villa Celia». Víbora.

SE SOLICITA UNA MUCHACHA, PAra cocinar y que duerma en la colocación. Sueldo: 15 pesos y ropa limpia. Telf. FO-2513.

SOLICITO SEÑORA, PARA COCINAR y limpiar y que duerma en la colocación. Sueldo: $10.00. Avenida de La Paz 39, Alturas de Almendares.

SE SOLICITA UNA COCINERA QUE duerma en la colocación. Sueldo: 6 pesos. C. y 29. Vedado.

SOLICITAMOS JOVEN BLANCA, PAra cocinar a corta familia. Sueldo: 9 pesos; y otra joven blanca, para limpiar casa, por la mañana. Sueldo: 6 pesos. Traer referencias. Virtudes 116, altos.

SE SOLICITA UNA COCINERA blanca, joven, que sepa su oficio y duerma en la colocación. Calle D, número 163, esquina a 17. Vedado.

SE SOLICITA UNA SEÑORA, PARA cocinar y acompañar a una señorita. No se presente, si no trae referencias. Lealtad número 49, bajos, de 1 a 2 de la tarde.

SE SOLICITA UN COCINERO JOven para casa de comidas. Informan: Angeles 36, izquierda.

SOLICITO COCINERAS Y CRIADAS para casa particular españolas o del país, sueldos: 10, 15 y 20 pesos. F. No. 255 entre 25 y 27, Academia de Corte Srta. Herrera. Agencia de colocaciones. F-3459.

SOLICITO UNA SEÑORA, DE 25 A 40 años, para cocinar y limpiar para tres personas. Que sepa cumplir con su obligación y duerma en la colocación. Sueldo: 15 psos y ropa limpia. Calle Doce entre B. y C., reparto Almendares.

SE SOLICITA UNA MUCHACHA ESpañola, para cocinar y limpiar. Que sea trabajadora y tenga referncias. Sueldo: $15.00. Reina 93, joyería.

ESPAÑOLA PARA COCINAR Y LIMpiar para matrimonio extranjero. Referencias: $15.000. Calle 3a 381 entre 2 y 4.

SE SOLICITA UNA JOVEN ESPAñola para cocinar y limpiar, dormir en la colocación. Sueldo: 15 pesos. Informan: Clavel No. 3 esquina a Lindero.

105 MANEJADORAS

SE SOLICITA EXPERTA MANEjadora blanca, que hable inglés, duerma en la colocación y tenga buenas referencias, para un niño de cuatro años. Buen sueldo. Calle 2 esquina a 13, Villa Orduña, Vedado, de 2 a 3 de la tarde.

SOLICITO EXPERTA MANEJAdora inglesa, 30 años, fina, para 2 niñas de 6 y 7 años. Referencias: Sueldo: $25. Calle G esquina a 19, bajos. Vedado, teléfono F-2638.

SOLICITO EXPERTA MANEJAdora inglesa, 30 años, fina, para 2 niños de 6 y 7 años. Referencias: Sueldo: $25. Calle 9 esquina a 19, bajos. Vedado, teléfono F-2638.

107 INSTITUTRIZ

SE SOLICITA UNA INSTITTRIZ, INglesa o americana, capaz de dar lecciones. Que sea católica de lo contrario, no se presente. B, entre 14 y 16, reparto Almendares. Teléfono: FO-1816.

113 OPERARIOS Y APRENDICES

SE SOLICITA UN BUEN PINTOR A Duco. Se le da taller completo para que lo trabaje. Informan Habana y Chacón de 2 a 3 exclusivamente.

SOLICITO PELUQUERO. — COMpostela núm. 42.

114 AGENTES Y VENDEDORES

LA NUEVA HOJA "PROTEX"

El fabricante de la hoja de afeitar «Protex», hecha de acero de cirugía, por el proceso «Electro-Thermo», solicita representante distribuidor, por cuenta propia. Diríjase a 'Protex», Anuncios Clasificados este periódico.

SE SOLICITAN JOVENES Y SEÑOritas en la localidad y en el interior para la venta de un artículo de consumo; aseguramos de dos a cuatro pesos diarios de utilidad. Miranda y Compañía, Nova Scotia 300, Habana.

SOLICITO VENDEDOR PARA REpuestos de automóviles ferretería, electricidad. Importación. Buena oportunidad para trabajador y conocedor giros y plaza. Dirigirse por escrito, con detalles, a N. T., Departamento de Anuncios Clasificados, DIARIO D

LA RESTAURACION EN AUSTRIA DEPENDE DE LA ACTITUD ALEMANA EN DANZIG

En Estados Unidos celebran la "independencia" de Tejas

El golpe de mano de Houston contra el Gobierno mexicano motiva pintorescas festividades en su primer centenario

NUEVA YORK, junio 27 de 1936.—Tejas, uno de los cuarenta y ocho estados de la Unión norteamericana cuya superficie equivale a la de Francia, celebra actualmente su centenario. No es exactamente el centenario de su entrada en la comunidad norteamericana, que tardará aun algunos años en llegar, sino el centenario de su separación de México.

Algunos aventureros norteamericanos habían ido a buscar fortuna en esta región, rica y casi desierta pocos años antes. Entre ellos se encontraba el pintoresco Sam Houston, gran bebedor y gran peleador, que había ido allí a consolarse de haber sido abandonado, pocos meses después de su casamiento, por su joven aristocrática esposa.

En 1835, atraído por los primeros, otros veinte mil angloamericanos se habían establecido ya en Tejas, donde los mejicanos ascendían solamente a unos tres mil. El gobierno de México, alarmado por esta rápida invasión de los yanquis, trató de detener la avalancha. Pero mientras que los más moderados buscaban una solución pacífica con el Gobierno mejicano, los exaltados tomaron el partido de recurrir a la pólvora. Sam Houston se puso a la cabeza de un ejército de voluntarios, con el que pudo vencer la resistencia de las escasas y dispersas guarniciones mejicanas. Se proclamó entonces la «independencia» de Tejas, que se unió a los Estados Unidos en 1845.

Tales son los acontecimientos que el Gobierno de Wáshington, y el de Tejas, han resuelto rememorar y celebrar en las fiestas del centenario. Empero, no parece que los organizadores hayan tenido en cuenta esas intenciones al confeccionar el programa que se desarrolla actualmente en Tejas.

Se convino en hacer una exposición del centenario; pero en lugar de una simple exhibición histórica, se pasó a hacer una especie de exposición general, como la del Siglo de Progreso de Chicago, de 1933, o la de San Diego, el año pasado. No es fácil atraer un número considerable de visitantes a estas grandes exposiciones, sobre todo vistos los precedentes sentados por las dos arriba nombradas.

Por esta razón las autoridades han debido recurrir a todos los trucos de la ingeniosidad humana para tentar a los visitantes. Y es esto lo que ha contribuído a dar a la exposición del centenario de Tejas una atmósfera muy diferente a la que se hubiera pensado. En efecto, ella semeja más bien una empresa de espectáculos baratos para los necios.

Al decir baratos no se quiere decir que las autoridades hayan escatimado los gastos. Por el contrario, se han votado subvenciones considerables. Pero se ha dado comienzo a las obras demasiado tarde. Para construir los cuarenta edificios de la exposición han debido trabajar, día y noche, de siete a diez mil hombres en tres turnos diarios. Para evitar la apariencia desagradable de una obra de construción y como no había tiempo para hacer crecer entre los edificios la hierba prevista en los proyectos, se resolvió, pura y simplemente, comprar dos terrenos de golf. Se cortó en ellos pequeños rectángulos de tierra con su correspondiente hierba, y se los trasportó en camiones al lugar de la exposición.

Conscientes del poder de la atracción femenina, los organizadores han contratado una brigada de mujeres jóvenes, vestida al estilo de los «cowboys», con pantalones de cuero y sombrero de anchas alas, para recoger los billetes a la entrada, indicar a las visitantes tímidas los lugares reservados para empolvarse, etc. Una joven de veintiún años, miss Frances Nalle, ha sido designada «hostess» (dueña de casa) oficial, y en calidad de tal asiste a todas las funciones de propaganda. Una modelo de pintor, miss Janice Jarrat, ha sido coronada «sweetheart (Dulcinea) del centenario» y ejerce las funciones de «maestra de ceremonias» en las muchas ocasiones en que la «hostess» no puede aparecer.

Pero esto no era suficiente atracción. Por mucho éxito que tuvieran las repreducciones de los pantalones prehistóricos llenos de huevos de dinosauro —tamaño natural— hechas por una compañía petrolera por interesante que resultara el «Hall de la Vida Negra», era imperativo proporcionar diversiones a los visitantes.

Hay, pues, en el terreno de la exposición, un centenar de espectáculos diversos. Para los amantes del desnudo, habrá las «Calles de París»; para los del semidesnudo, la «Calle de todas las naciones».

Todo esto es con referencia a la exposición de Dallas, una de las ciudades principales, que ha recibido la mejor parte de las subvenciones del centenario. Pero Tejas tiene otras ciudades que rivalizan en orgullo y amor propio con Dallas, de las que se destaca Fort Worth, situada a una cincuentena de kilómetros de distancia. Las gentes de Forth Worth han resuelto eclipsar a Dallas. Para esto han enviado a buscar al célebre empresario neoyorquino Billy Rose, y le han ofrecido, se afirma, un contrato de tres meses a razón de mil dólares por día, para que atraiga a la multitud a Forth Worth.

La ciudad ha emitido un empréstito especial de un millón de dólares, con cuyo producto ha construído la «Casa Mañana» (ignoramos la traducción), especie de gran café-teatro donde un escenario giratorio sostendrá a «250 coristas seductoras».

Billy Rose ha hecho venir de Nueva York su gran espectáculo de circo, «Jumbo», que será simplemente una atracción secundaria en Forth Worth. La atracción principal será la «Finca del desnudo», donde la célebre Sally Rand, bailarina con abanicos (que con toda su indumentaria) dara muestras de su coreografía.

Nada muestra mejor el espíritu de la exposición de Forth Woth que este divertido detalle: las gentes de Forth Worth alquilaron un edificio de Dallas, situado justamente frente a la entrada principal de la exposición. Sobre el inmueble colocaron un enorme letrero luminoso con esta inscripción: «A 45 minutos más al oeste, encontrareis el placer. Dallas para la educación, Forth Worth para la diversión—!».

Las gentes de Dallas, fácil es imaginarlo, se enfurecieron e indignaron, y la municipalidad se apresuró a decretar que el inmueble no era lo suficientemente sólido para soportar el peso de semejante letrero, que debió ser retirado.

Billy Rose ha contratado un cierto número de bailarinas, que danzan en diferentes escenarios. Para llamar la atención del público hacia ellas, ha querido darlas, como compañeros de baile, bailarines con títulos de nobleza. He aquí el anuncio que ha aparecido en diferentes periódicos de Los Angeles y Nueva York: «Se necesitan hombres con títulos de nobleza legítimos, que se remonten a monarquías reinantes o desaparecidas, y que, por razones económicas o por deseo de aventura, aceptarían hacer de «cavaliers» desde el 1 de julio hasta el 15 de octubre en Tejas. Enviar fotografías vistiendo uniforme, indicando las órdenes y condecoraciones y dando una genealogía con sus pruebas correspondientes. Indicar las proporciones físicas, edad y estado civil. Sueldo, cien dólares por semana. Los falsos condes y pretendidos descendientes del delfín serán eliminados sin consideraciones. Dirigirse a Billy Rose, etc».

Pierre DENOYER

(Derechos reservados al DIARIO DE LA MARINA por North American Newspaper Alliance.)

ORDENA PIO XI UNA CAMPAÑA CONTRA LAS MALAS PELICULAS

Los fieles deberán renovar todos los años la promesa de abstenerse de ver las películas perniciosas

Recomienda a los Obispos que creen Juntas Nacionales para la revisión de las films, excluyendo las que glorifiquen las pasiones, destruyan el amor puro y el matrimonio, etc.

CIUDAD VATICANA, julio 2. (A. P.)—El Papa Pío XI ha ordenado que se organice una lucha permanente por parte de la Iglesia Católica Romana para salvar al mundo de la perniciosa influencia de las malas películas.

A ese fin dijo a sus obispos de todo el mundo que establezcan juntas de revisión, encargadas de aconsejar a los fieles las películas que deben evitar y las que pueden presenciar «con impunidad».

Finalmente, Su Santidad pide al clero que obtenga de sus fieles la promesa, que debe renovarse todos los años, de alejarse de las películas que «ofendan la verdad y la moralidad cristianas».

En la primera Encíclica que dirige a los jefes de la Iglesia Católica de los Estados Unidos, el anciano Pontífice recomienda «la más constante vigilancia sobre las películas cinematográficas».

«Todos los hombres sensatos, católicos y no católicos, contribuirán a que esa gran fuerza internacional—la película cinematográfica—se dirija al noble fin de promover los más altos ideales y las normas de vida más puras», dice.

El Papa Pío, al recomendar a los obispos que creen juntas nacionales encargadas de revisar las películas especifica que deben excluirse las que glorifiquen las pasiones, muestren la vida bajo fases falsas y destruyan el amor puro y el matrimonio.

Las juntas regionales, dice, pueden «hasta censurar las películas que fueran admitidas en la lista general».

El Papa alaba al episcopado de los Estados Unidos por las reformas que, dice, ha realizado por medio de la «Legión de la Decencia».

Explica que trata de encauzar «este magnífico poder» en bien de la humanidad.

«Sus sagrados deberes—dice, refiriéndose a los obispos—les exigen que proclamen clara y abiertamente que los entretenimientos impuros destruyen la fibra moral de una nación».

«Recordarán también a la industria de la película cinematográfica que las demandas que hagan las realizan no solamente con respecto a los católicos, sino a todos cuantos concurren a los espectáculos.

«¿Por qué, en realidad, existe el problema de evitar lo que es malo? ¿Por qué la película ha de ser un simple medio de diversión y de oscuridad para ocupar las horas ociosas? Con su poder magnífico puede y debe ser una guía positiva a lo que es bueno».

La Encíclica del Papa reconoce que la película es «la diversión más popular hoy entre las naciones civilizadas y semicivilizadas», y pide que, puesto que enseña a la mayoría de los hombres de manera más efectiva que lo hace la razón abstracta, debe ser elevada de acuerdo con las aspiraciones de la conciencia cristiana».

Una junta nacional permanente de revisión se establecerá en cada país, y sus informaciones se cambiarán entre sí «para unificar los criterios, y las comunicaciones se publicarán en la prensa católica».

Los prelados dicen que la Encíclica es obra de largos años de meditación por el Pontífice, que hace mucho tiempo prohibió las películas en el Vaticano.

La Encíclica se publicó hoy y lleva fecha 29 de junio, o sea de la víspera del día en que el Papa Pío salió para su residencia veraniega en Castel Gandolfo.

El pueblo debe alejarse de las películas, dice la Encíclica, que «crean prejuicios entre los individuos e incomprensión entre las naciones».

«Damos las gracias a los obispos y los fieles de los Estados Unidos—agrega—y expresamos nuestra satisfacción por los buenos resultados alcanzados en este campo por la «Legión de la Decencia», recomendando a los fieles de todo el mundo que sigan su ejemplo.

«Recomendamos la necesidad de un comité de censura bajo el control de los padres de familia, a fin de que un medio que posee tal fuerza pueda ser manantial, no de rebajamiento, sino de virtudes y grandeza nacional contribuyendo a aumentar el bienestar social y moral del mundo. Los productores de películas de América llegaron a preocuparse por las malas películas en 1930, y publicaron un código conforme al cual prometieron abstenerse de producir películas encaminadas a demoralizar o desacreditar las leyes naturales o humanas», sigue diciendo la Encíclica papal.

«Sin embargo, en cuanto a los hechos, no demostraron habilidad para poner en práctica esa promesa. Por esta razón los obispos americanos se consideraron obligados a intervenir y organizar a los fieles a su cargo en una Liga de Decencia que tiene por objeto la promesa pública, renovada todos los años, de abstenerse de asistir a las exhibiciones de películas inmorales.

«Esta campaña contribuyó a levantar el nivel moral de las películas y no ha causado daño alguno a la industria, porque muchos católicos que se habían alejado del cinematógrafo volvieron a él tan pronto como se les aseguró que había mejorado moralmente.

Es necesario que los pastores vigilen constantemente al rebaño para evitar que se corrompa en las horas dedicadas al recreo».

El gobernador Landon, candidato presidencial se ha acreditado como un excelente cocinero

El gobernador Alf M. Landon, de Kansas, de vacaciones cerca de Estes Park, Colorado, con el fin de prepararse para la próxima campaña presidencial, ha demostrado a los periodistas que le acompañan que es un hábil cocinero. El candidato presidencial republicano preparó a los periodistas un asado de carne al que se ha dado el nombre de «Landon Special».

Se teme que si Hitler apela a un golpe de fuerza para apoderarse de la ciudad surja una terrible guerra

En este caso se cree que la chispa que el Canciller de Alemania encendiese en Danzig incendiaría a Polonia, más tarde a Rusia, después a Francia y finalmente a Inglaterra

Por JAMES BEALL

LONDRES, julio 2. (Por «The N. Y. Herald Tribune Service».)—La tirantez causada en los últimos días por el temor de la restauración monárquica en Austria en el gobierno inglés, ha disminuído hoy, al recibir éste promesas secretas que el golpe de estado no se llevará a cabo por ahora. El Canciller austriaco todavía bajo dominio de Mussolini ha prometido a éste no permitir la restauración sin previo consentimiento del Duce, y éste cree ahora inoportuno permitir una restauración tan peligrosa a la paz europea y muy posible causa de un choque con Alemania y Yugoeslavia. Sin embargo, la Cancillería británica cree que sólo es cuestión de tiempo el momento oportuno, para que Mussolini ordene a Schuschnigg realizar la elevación al trono austriaco del archiduque Otón. Existe gran nerviosismo en las cancillerías por las intenciones nazis en la ciudad libre de Danzig; se cree que Beck puede, haciendo fuertes declaraciones, impedir el golpe nazi. También se sabe que el premier Beck considera muy graves las actividades nazis en Danzig, prácticamente bajo protectorado polaco

En una época, Beck simpatizaba con el nazismo alemán, pero ha cambiado por completo de opinión. El gobierno inglés espera que Beck logre convencer a Hitler que no blofeará en el próximo intercambio de notas diplomáticas, debido a los recientes incidentes en Danzig. Afortunadamente el gobierno alemán no está todavía muy complacido en esos sucesos y sin humillarse podrá ordenar a los nazis de Danzig que suspendan sus actividades. Hasta ahora, casi todas las demostraciones han sido hechas por los periódicos y los nazistas locales, pero lo que preocupa a Inglaterra es el momento en que han ocurrido. Se creía que habría una «tregua olímpica» hasta que los juegos terminasen en agosto, esperándose que Hitler no habría de crear conflicto alguno. Así lo creía todo el mundo, tanto que hay algo siniestro en este movimiento que bien puede hacer estallar una guerra.

La chispa encendida en Danzig incendiaría a Polonia, luego a Rusia, Francia después y por último a Inglaterra.

Un rápido golpe de Hitler, ansioso de lograr un **Fait Accompli**, encontraría a todo el mundo durmiendo la siesta, especialmente Inglaterra. Teme ésta que Hitler haya usado los Juegos Olímpicos para encubrir su golpe contra Danzig y quizás Memel, y que todas las naciones pusieron demasiada fe en la llamada «tregua olímpica». Un vocero del gobierno británico admitió hoy a este corresponsal que la pérdida de prestigio y dinero sufrida por Hitler, caso de suspender los Juegos Olímpicos, quedaría plenamente compensada por las ventajas tácticas ganadas por un golpe de sorpresa. Otra ventaja más si el golpe de estado, en Danzig, lo hace ahora Hitler, es que las legiones de Mussolini están todavía en Abisinia. La opinión inglesa no quiere creer que las diferencias fundamentales entre Mussolini y Hitler sobre Austria, puedan solucionarse. Aquí se cree que Mussolini aguantará la restauración monárquica en Austria hasta ver qué camino toma Hitler.

El comercio que hace Brasil en el Pacífico, aumentó

Acuerdo con Bélgica sobre la entrada fraudulenta de licores en Estados Unidos

NEW YORK, junio 2. (Por el «N. Y. Herald Tribune Service»).—Acaba de llegar de Washington Mario Santos, Cónsul del Brasil en San Francisco de California, quien, después de pasar unos días en esa capital embarcará el 8 de julio por New York, rumbo a su país, en viaje especial.

Desde su llegada a San Francisco, hace dos años, el cónsul Santos, ha contribuído mucho al desenvolvimiento de los negocios brasileños en la costa del Pacífico, según declaró hace poco el Ministro del Brasil en Washington, Oswaldo Aranha.

ACUERDO DE LOS ESTADOS UNIDOS CON BELGICA

WASHINGTON, julio 2. (AP.)—El Gobierno de los Estados Unidos ha llegado a un acuerdo con el de Bélgica semejante al que se ha pactado con Cuba, México, Gran Bretaña y otros países, para evitar que siga infiltrándose, de un modo fraudulento, en el territorio de la Unión, alcohol desnaturalizado.

En Pto. Rico no quieren celebrar el cuatro de Julio

Cerca de mil personas se han comprometido a no tomar parte en aquella festividad

SAN JUAN, Puerto Rico, julio 2. (AP.)—La oposición a que se celebre en esta capital la festividad del 4 de julio, ha aumentado con motivo de la huelga del hambre de un profesor nacionalista. Cerca de mil personas han firmado un documento comprometiéndose a no participar en la festividad.

El doctor Clemente Pereda, ex profesor de la Universidad de Puerto Rico, que ayer se echó en el centro de la plaza principal de la ciudad, negándose a probar alimento, continúa aún en el mismo lugar.

Sostiene que no debe adherirse el pueblo de Puerto Rico a la festividad de la independencia de los Estados Unidos, por la razón de que este país tiene derecho a que se le dé también la independencia.

MEJORAN LAS CONDICIONES DEL TRABAJO AGRICOLA EN LOS ESTADOS AMERICANOS

WASHINGTON, julio 2 (AP).—La Secretaria del Trabajo, Miss Perkins, declaró esta tarde que los datos publicados acerca del número de desempleados en los Estados Unidos «son inadecuados y no se puede poner fe en ellos». Se había publicado que había 11.259.000 personas sin ocupación en los Estados Unidos, pero la Federación Americana del Trabajo juzga que estos datos no se ajustan a la realidad.

Según Miss Perkins, en la agricultura hay empleadas 30.948.000 personas en el mes de mayo, contra 39.978.000 en mayo de 1929 y 26.313.000 en 1933. En el mes de mayo, habían reforzado el número de los trabajadores del campo otros 12.000.000 de obreros.

Después de los trágicos sucesos de Mérida, Yucatán, la policía local fué desarmada por las tropas federales

El Gobernador del Estado, señor Fernando López Contreras, ha presentado la dimisión de su cargo como consecuencia de estos sucesos en que murieron 13 y quedaron 51 heridos

MERIDA, Yucatán, julio 2. (AP.) El gobernador López Cárdenas, se prepara a partir en avión para la capital federal, con el fin de exponer personalmente al Presidente Lázaro Cárdenas, las causas del tiroteo de anoche. El Gobernador ha pedido una licencia indefinida a la legislatura estatal, que se cree tenga todo el carácter de una dimisión, dado que se juzga que el encono producido por los hechos impedirán que retorne al cargo.

Las fuerzas federales han desarmado al cuerpo de policía haciéndose cargo de la conservación del orden público.

Dícese que los hechos habían comenzado por una manifestación en una plaza, en que se expusieron las reclamaciones de los huelguistas. Luego, en la parte baja de la ciudad, se congregaron, cerrando el tránsito. Más tarde se decidió que los manifestantes marcharan a Palacio a protestar en masa ante el gobernador contra el hecho de que no se aplicasen las leyes sobre contratos del trabajo, suscritos en mayo, con el auxilio del gobernador.

En el curso del desfile, estallaron varias bombas, lo cual daba carácter de motín a la manifestación. La policía, temiendo un asalto a la casa de gobierno, hizo fuego con las ametralladoras. El médico que murió en el curso del tiroteo estaba asistiendo en la acera a uno de los heridos.

Como de la manifestación formaban parte también los campesinos, dice el gobernador que los instigadores de la manifestación fueron los propietarios de las fincas del Estado, que se niegan a transigir con la división de las tierras, conforme a la reforma agraria.

El señor Florencio Palomo y Palomo-Valencia ha sido nombrado gobernador interino del Estado.

El médico muerto se llamaba Manuel Menicuti. Esta noche llegó el subsecretario de Gobernación con el fin de investigar los hechos e informar oficialmente al presidente.

Esta tarde se efectuó pacíficamente el sepelio de las víctimas de los tumultos.

NOMBRAN UN INVESTIGADOR PARA LOS SUCESOS DE MERIDA, EN QUE HUBO 13 MUERTOS Y 51 HERIDOS

MERIDA, Yucatán, julio 2. (AP.) Se ha dispuesto por las autoridades, en tanto las tropas custodian las calles, perfectamente armadas, en pie de guerra, una investigación de los trágicos acontecimientos de anoche, en que al rechazar la gendarmería estatal a un grupo de manifestantes que se dirigían al palacio de gobierno, dispararon las ametralladoras, matando a 13 individuos e hiriendo a 51.

El gobernador, Fernando López Cárdenas, ha presentado la dimisión como consecuencia de estos hechos. La huelga fué producida por los chauffeurs de ómnibus.

El presidente, Lázaro Cárdenas, ha ordenado al subsecretario de gobernación, Agustín Arroyo, que venga en avión para esclarecer los hechos. El inspector de la policía, Leopoldo Espinosa, y el Comandante Pedro Larios, han sido interrogados, siendo reemplazado aquél por éste.

Insiste Japón en que China acceda a sus exigencias

El nuevo Embajador japonés en China dice que tratará de los problemas pendientes

SHANGHAI, julio 2. (Por The N. Y. Herald Tribune Service).—Después de una conferencia celebrada hoy, en Nankín, con el Ministro de Relaciones, Chang Chun, Shigeru Kawagoe, Embajador japonés, que presentará sus credenciales mañana, dijo a la Prensa que las próximas conferencias sobre el reajuste de las relaciones chino-japonesas serán basadas en el programa triple anunciado el pasado octubre, por Koki Hirota, entonces Ministro japonés de Relaciones, hoy Premier.

Las tres demandas hechas por Hirota fueron: Que China termine la agitación anti-japonesa, que mejore sus relaciones con Manchukuo y que coopere con el Japón, para acabar con el peligro comunista en China.

Kawagoe dijo que la cooperación económica chino-japonesa era muy necesaria añadiendo que su gobierno esperaba que el problema del contrabando en el Norte de China, se solucionase muy pronto.

Kawagoe declaró que Japón cooperará a la solución del problema del contrabando, pero no está en situación de interferir.

Recalcando la importancia de la relación entre Japón y Mongolia interior y su conexión con las relaciones ruso-japonesas el Embajador nipón indicó que le preocupaban mucho los últimos sucesos y que, desde luego, Japón ayudaría a la Mongolia Interior, si ésta cooperase con Japón. El Embajador terminó diciendo que su país no insistiría en el reconocimiento de Manhukuo por el gobierno de Nankín.

EL NUEVO EMBAJADOR JAPONES EN CHINA, ACTUARA INMEDIATAMENTE

NANKIN, China, julio 2. (AP).—El nuevo Embajador del Japón en China, Shigeru Kawagoe, dijo esta noche inmediatamente después de su llegada, que no perdería tiempo en tratar de los problemas chino-japoneses con los jefes del gobierno central de China.

Se propone discutir con los representantes del gobierno de Nankín, los tres principios de la política japonesa en este país enunciados recientemente por el Primer Ministro Koki-Hirota y son: terminación del movimiento anti-japonés, formación de un frente común contra los comunistas y colaboración económica entre los dos países.

Las cuestiones económicas, dijo el diplomático, son más importantes en estos momentos que las políticas, especialmente la referente a la cooperación japonesa al desarrollo de las comunicaciones y ferrocarriles de China.

El Fianna Fail no pudo triunfar ayer en Dublín

Dicen con ese motivo que el Gobierno de De Valera ya no representa al pueblo

DUBLIN, julio 2. (AP.)—El resultado de las elecciones municipales celebradas ayer, muestra que el partido Fianna Fail del Presidente Eamon de Valera no logró obtener el control del consistorio de Dublín.

El resultado final de las elecciones es el siguiente:

Fine Gael, 13 puestos; Fianna Fail, 12; independientes, 8; laboristas, 2. Los independientes apoyan a Cosgrave.

El periódico «Irish Independent» dice:

El gobierno del Fianna Fail ya no representa al pueblo. Esta es la única conclusión que se ha sacado.»

Las elecciones del martes fueron las primeras en que se amplió el derecho del sufragio a todos los ciudadanos de más de 21 años de edad.

LA CIUDAD DE DANZIG NO ENVIARA DELEGADO ALGUNO A LA LIGA DE NACIONES

CIUDAD LIBRE DE DANZIG, Julio 2 (AP)—Después de ponerse en contacto con Berlín, el Gobierno de Danzig decidió esta noche no enviar un delegado a la Liga de las Naciones de Ginebra.

El Gobierno había pensado enviar al doctor Arthur Karl Greiser, presidente del Senado, a la reunión de la Liga que mostraba deseos de tratar de los problemas de la Ciudad Libre.

En los centros de la oposición se cree que los funcionarios de Berlín han aconsejado al doctor Greiser que ignore la existencia de la Liga.

Albert Forster, jefe nazi local, en unas declaraciones que hizo la semana pasada, atacó a la Liga y a su alto Comisario en Danzig por considerarlo «superfluo».

La elección de diputado por Córcega a favor de Chiappe fué rechazada en la Cámara francesa entre aplausos

Por vez primera en dos meses y medio, ayer entró oro por valor de cuarenta y seis millones de francos en la caja del Banco de Francia. No habrá reclamación sobre Renania

PARIS, julio 2. (AP).—Por votación de 282 contra 193, la Cámara de los Diputados decidió confirmar el rechazo de las credenciales de M. Jean Chiappe, como diputado por la isla de Córcega, a causa de que se emplearan métodos fraudulentos en la elección. Los comunistas y socialistas solicitaron la prisión de Chiappe, en tanto que las derechas, en medio de una tumultuosa manifestación, protestaban de la actitud que contra él se ha trazado la Cámara.

En el distrito de Ajeccio, por el cual fué electo, se celebrarán nuevas elecciones, confiando Chiappe en que le eligirán con toda limpieza.

Las derechas sienten especial simpatía hacia él, porque siendo prefecto de la policía del Departamento del Sena, tomó medidas que complacieron al frente derechista, el seis de febrero d e1934, cuando las protestas ante la Cámara.

Herriot hizo restaurar el orden en la Cámara, pues los derechistas participaron también en la manifestación pidiéndole que dimitiera, para probar a la Cámara, con una nueva elección, que su popularidad es inatacable.

Por vez primera en dos meses y medio entra oro en las bóvedas del Banco de Francia

PARIS, julio 2. (AP).— El Banco de Francia informa que por vez primera desde hace catorce semanas, ha llegado oro a las cajas, por un total de 46 millones de francos. En los últimos meses, han salido del país once mil millones.

El ministro del Interior, Salengró, informó que las huelgas han ocasionado serios perjuicios a los hoteleros, quedando del 35 al 40 por por ciento de los hoteles al robde de la quiebra.

Francia no reclamará al Reich la evacuación de la Renania

PARIS, julio 2. (AP).—Mlle. Genevieve Tarbouis, en un comentario que hace hoy en «L-Oeuvre» dice que que el Fuehrer Hitler se propone celebrar una reunión del Reichstag del sábado al domingo, para hacer una declaración sensacional sobre la política internacional del III Reich. El gobierno francés no tiene confirmaron de que el dictador alemán tenga esa intención.

Tiénese, por otra parte, conocimiento de que Francia está en disposición de negociar con Alemania y los restantes estados firmantes de los pactos de Locarno, un compromiso que reemplace a los que han cesado. Con anterioridad, el ministerio Sarraut había tomado la posición de que no era posible negociar tratado alguno sí antes el III Reich no hacía solemne y formal promesa de que no habría de fortificar la Renania.

En la reunión anunciada para el día 20 en Bruselas, entre las representaciones de Francia, Bélgica y Alemania, se sabe uqe M. Blum presentará un nuevo plan de seguridad colectiva sobre la Renania, siendo posible que Alemania sea invitada a tomar parte, lo mismo que Italia, en tales pláticas.

Mientras tanto, indicando que Francia se encuentra presta a todas las eventualidades, el gobierno estudia un plan para fortificar la frontera de Suiza, temiendo que por allí Alemania haga agresión.

Los árabes dicen que seguirán la lucha hasta que cese el mandato de Inglaterra y gobiernen a Palestina

En Palestina hay unos 400 mil judíos de todas partes del mundo y les han comprado a los árabes grandes extensiones de fértiles tierras por valor de 33 millones de dólares

JERUSALEN, junio 21 (Por correo aéreo y vapor a Nueva York, julio 2.)—Un árabe yace acostado en un cerro junto al camino que va de Jerusalen a Jericó, o a Jaffa, o a Tel Aviv.

Las luces de un autobús judío alumbran la carretera. El fusil del árabe funciona, el autobús pierde el gobierno y cae en una zanja, los heridos gritan, y la policía y los soldados ingleses acuden a la escena.

A la sombra del monte de los Olivos, a la vista de Getsemaní, existe la amenaza de que el teatro de la guerra, que hasta hace poco estaba en Etiopía, se traslade a este país.

Los jefes árabes que gozan de libertad, pues muchos de ellos han sido encerrados en los campos de concentración durante las semanas pasadas, insisten en que la lucha continuará hasta obtener la libertad del mandato de Inglaterra y el derecho a gobernar la Palestina.

Se ha hecho la recolección y el campesino árabe está bien equipado para la lucha. Insiste el campsino árabe en que se le prometió la libertad como precio de una revuelta contra los turcos y por ayudar a la Gran Bretaña, a obtener la administración de estas tierras.

Ahora, dice, lucharemos hasta que se cumpla la promesa.

Los jefes árabes sueñan en una gran familia árabe compuesta de Arabia, Siria, Trasjodania, Irak y Palestina, unida por los lazos del idioma, de la cultura y del comercio, ya que no por el gobierno.

Siria trata de libertarse del mandato francés: Irak tiene ya un tratado de independencia de la Gran Bretaña y la Trasjordania es una provincia pequeña con escasos problemas. La Palestina es el único territorio que tiene grandes problemas que resolver.

Dentro de la Palestina hay cuatrocientos mil judíos, diez mil de los cuales proceden de América, emigrados de todas partes del mundo, que se encuentran aquí principalmente a causa de la declaración de Balfour de 1917 que sugirió el establecimiento de una patria judía en Tierra Santa.

La inmigración ha aumentado de manera alarmante con motivo de la política alemana contra los judíos. En 1935 llegó a 60 mil. Los judíos han comprado a los árabes grandes extensiones de tierra en los llanos fértiles de la costa y acaso hayan invertido 35 millones de pesos en tierras y negocios.

Por esto y por sí mismos, los judíos piden protección a la Gran Bretaña

LOS 200 OBREROS DE LA OPERA COMICA, EN HUELGA EVACUARON EL EDIFICIO

PARIS, julio 2 (AP). — Los doscientos obreros de la Opera Cómica que estaban en huelga y que desde hacía dos días ocupaban el teatro, acordaron evacuarlo hoy, dando poderes plenos al ministro de Educación, Jean Zay, para que solucione sus demandas y reorganice el teatro.

Se teme que surjan complicaciones de transcendencia en el movimiento sindicalista de los Estados Unidos

«Al parecer, dijo John L. Lewis, el propósito de las Compañías de acero es provocar a los obreros más allá del límite de resistencia y, si esto continúa, se ajustarán a la situación»

WASHINGTON, julio 2 (Por «The N. Y. Herald Tribune Service».)—John L. Lewis, presidente del comité de organización industrial, que tiene a su cargo la campaña para organizar a los obreros en las industrias del acero negó esta noche que el propósito del comité fuera provocar la huelga en dicha industria. El obrero dijo que para él la estrategia del instituto americano de hierro y acero, vocero de la industria del acero, era desacreditar e interrumpir lo más pronto posible la campaña para sindicalizar a los obreros en dicha industria.

Dijo Lewis: «Al parecer el propósito de las compañías es provocar a los obreros más allá del límite de resistencia y si estas tácticas continúan no nos quedará otra alternativa que la de ajustarnos a la situación así creada».

Alentado por la adherencia de otros dos sindicatos obreros, miembros de la Federación Americana del Trabaáo, el Comité dió hoy órdenes para que «sus representantes a cargo de la campaña diesen todos los pasos necesarios en la tarea de continuar y formular un programa enérgico de intensa organización, en armonía con los derechos de los obreros, como ciudadanos y en conformidad con las leyes del gobierno federal y de los distintos Estados y Municipalidades».

El comité nada resolvió sobre la citación para comparecer el próximo martes ante el Comité Ejecutivo de la **Federación Americana del Trabajo** a contestar los cargos al efecto de que está fomentando una organización obrera rival. Lewis expresó la opinión que los sindicatos asociados con él en el movimiento de sindicalización de los obreros. Según las industrias, ignorarían la citación

Lewis estimó «inconcebible» que la Federal Americana del Trabajo, llevase a cabo la amenaza de suspender los sindicatos disidentes en medio de la campaña de sindicalización de la industria del hierro y el acero, en vista del ultimatum arrogante dirigido a todo el movimiento obrero, por el Instituto Americano del Hierro y el Acero.

Mientras que el grupo Lewis y los patronos del acero se colocaban en posiciones para un posible y grave conflicto que puede estallar antes de la terminación del verano, el gobierno federal dió muestras de ansiedad. Los voceros del gobierno admitieron que la lucha entre Lewis y la poderosa industria del acero en medio de la campaña presidencial, sería algo que perjudicara al partido democrático.

Temen ellos que el presidente se vea obligado a intervenir logrando cortar el antagonismo de los patronos de ayudar a la causa obrera, o perdiendo popularidad con los obreros al favorecer a los industriales.

Frances Perkins, secretaria del Trabajo, aconsejó a la industria del acero calma y serenidad y que no cometieran locura alguna en las primeras fases de la lucha.

«Esto no es una huelga»—dijo ella, cuando se le preguntó si su secretaria tomaría medidas paar evitar el grave conflicto industrial—«Se trata solamente de un movimiento para extender una organización obrera, ya existente; no hay razón para el pánico. Para llevar a cabo la organización no es necesario la huelga».

Comentando sobre la advertencia de la industria del acero y el hierro que no toleraría la ingerencia por organizadores de obreros de afuera, Miss Perkins dijo: «El Instituto parece haber tomado varios pasos más allá del programa; espero que no cometa alguna tontería contra los propios industriales e intereses del público».

ACTUALIDAD INTERNACIONAL

EN Galitzia, Polonia, han ocurrido colisiones entre el paisanaje insurreccionado y la policía que protege los intereses de los «pani» polacos, que dominan esa región y que han estado en antagonismo desde 1772, en que la Rutenia quedó en poder de María Teresa, con los agricultores pequeños rusos. Durante la dominación austriaca los terratenientes polacos oprimían a la población de la Rutenia o Galicia Oriental en tal grado, que registraron varias huelgas generales e insurrecciones. Cuando se hizo la partija de Polonia, se convino por el Gobierno austriaco que la dominación de Rutenia quedaría en manos de la nobleza polaca, que se asoció a todas las exacciones y abusos, mediante privilegios que han conservado tales señores con la formación de la República Polaca dentro de cuyo régimen debía darse a la región autonomía plena. Rutenia se insurreccionó contra Polonia en 1648 y desde entonces, aun en el infortunio común, no han cesado las protestas. El nacionalismo se empeña en polonizar esa zona sin obtener otra cosa sino exasperar a la población, que pretende la unión con Ukrania, para reconstruir el estado del atamán Melnitsky.

En la manifestación de Lwow, en que hubo 15 muertos y gran número de heridos, los rutenos no protestaban sino contra el empeño de Polonia de llevar campesinos polacos de otras zonas, para colonizar aquélla y destruir la gran mayoría del campesinado que no es de esa nacionalidad. Ese país vive bajo un régimen feudal, en que la casta dominadora es la nobleza polaca, adversaria de las masas, que pertenecen a otra «ethnia», aunque hermana de la de Polonia. Cuando se habla de revuelta de campesinos en Galitzia, hay que olvidar que en este caso «campesinos» son rutenos o rusos chicos y «patronos», los señores feudales de Polonia. Una nación como la polaca, que sufrió terribles persecuciones en los tiempos en que se hallaba sometida a Alemania y Rusia no debiera ser la opresora de Rutenia.

Mientras en Ginebra León Blum ratifica la continuación de Francia dentro de la colaboración colectiva y anuncia que el Gobierno de París se encuentra listo a todas las contingencias, Daladier, el ministro de Defensas, concierta la línea Maginot, dotándola de la «armée de couverture» que le es menester y cual parecía insuficiente a las necesidades estratégicas de Francia. Según los técnicos militares, en la línea Maginot se había acumulado material de guerra abundante, faltando, empero, las fuerzas que habrían de ocupar las obras de fortificación. Parece que se concede a las reservas mayor valor, principalmente en lo que atañe a su movilidad, del que realmente tienen por lo cual ahora se ha optado por mantener ocupado con su gente todo el frente de defensas.

El nuevo embajador del Japón en Nankín, Kawagoe, ha declarado que piensa iniciar sus conferencias con el Gobierno chino a base de los tres principios de Koki Hirota que no constituyen sino un plan para imponer a China el protectorado y que son como la síntesis de las famosas demandas que se hicieron a Yuan Chi Kai. Entre los puntos de Hirota figura uno por el cual debiera aceptarse una cooperación con el Japón para combatir el comunismo, en el orden militar. Esto daría lugar a que el Sol Naciente obtuviera una justificación contractual para hacer la guerra en la parte de China que mejor le conviniera, arrojando elementos provocadores, disfrazados de comunistas, en la provincia que escogiese su antojo. Por otra parte los ejércitos comunistas se encuentran operando ahora en la Texas china, la provincia de Szechwan dominada la cual quedan subyugados por igual el norte y el sur. Proyecto más meditado de «conquista pacífica», seguramente no podría presentar ningún imperialista japonés a la consideración del Gobierno de Nankín.

Se viene hablando de que entre Schuschnigg y Mussolini hay un plan para la restauración de Otón. Hace poco, se decía que la salida de Starhemberg había sido motivada por el hecho de

SUPLEMENTO DIARIO EN ROTOGRABADO

DIARIO DE LA MARINA

ACTUALIDAD NACIONAL E INTERNACIONAL

LA HABANA, VIERNES, 3 DE JULIO DE 1936

EL GRAN STAND para la celebración de la parada anual de los Boys Scouts en Bucarest (Rumania), se hundió en los momentos en que se celebraba la parada. Estaba ocupado por más de 3.000 personas, de las cuales 680 resultaron heridas y 24 muertas. Este stand estaba precisamente frente al que ocupaba el rey Carol de Rumania. La foto nos da una idea de la catástrofe, pocos momentos después de ocurrida (Foto W.)

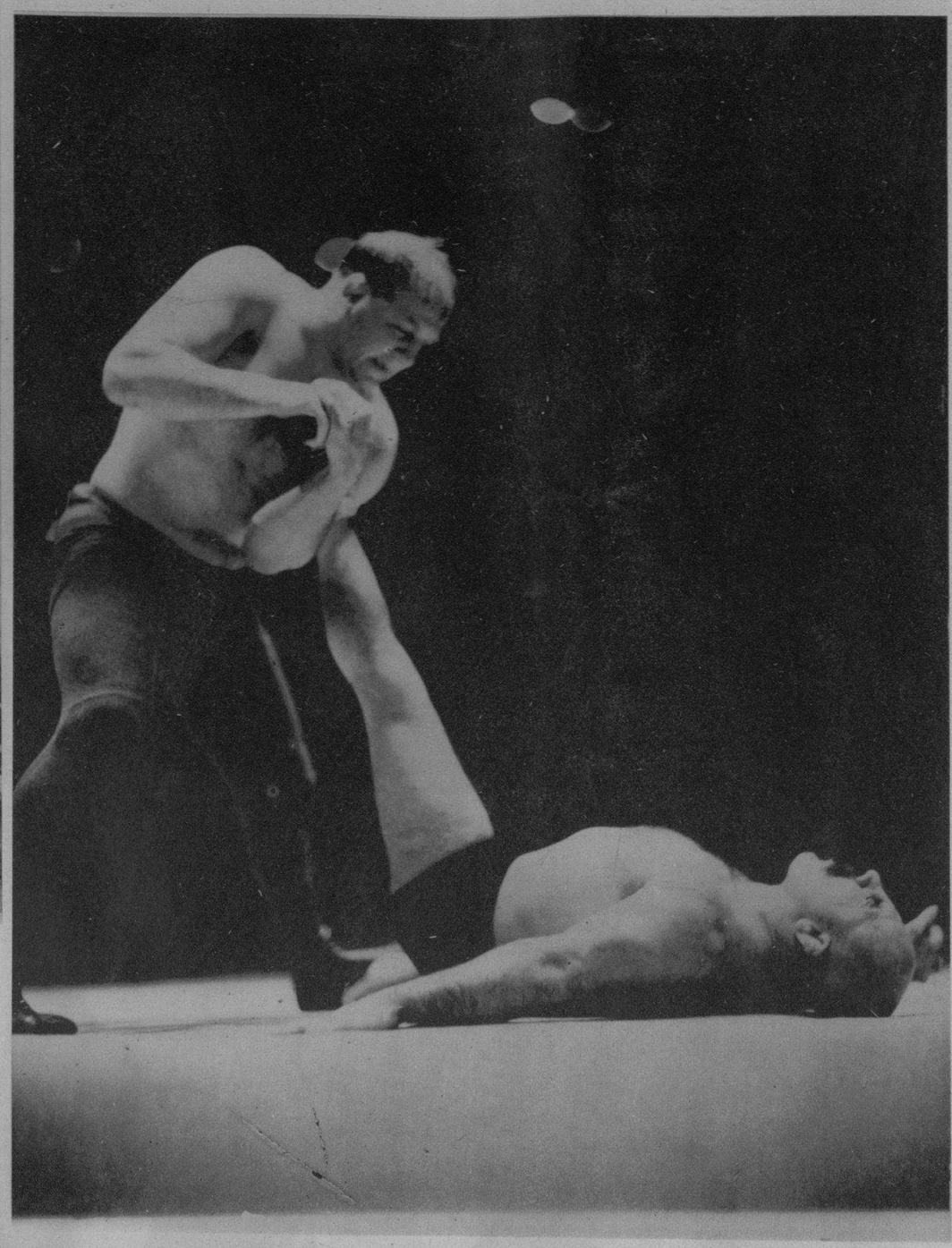

AL VIEJO «ALI BABA» le prueban la pierna.—Este «Ali Babá» se enfrentó nuevamente con el que se llamaba a sí mismo campeón de lucha libre, en New York, probando la fuerza de Dick Shikat. Buena atracción para el Madison Square Garden, que ansiaba ver a «Ali Babá» triunfante, y al efecto, lo vió: aunque Shikat lo derribó varias veces y aparece «jugueteando» con el «terrible turco», tuvo que morder el polvo poco después, quedándose sin el campeonto (F W)

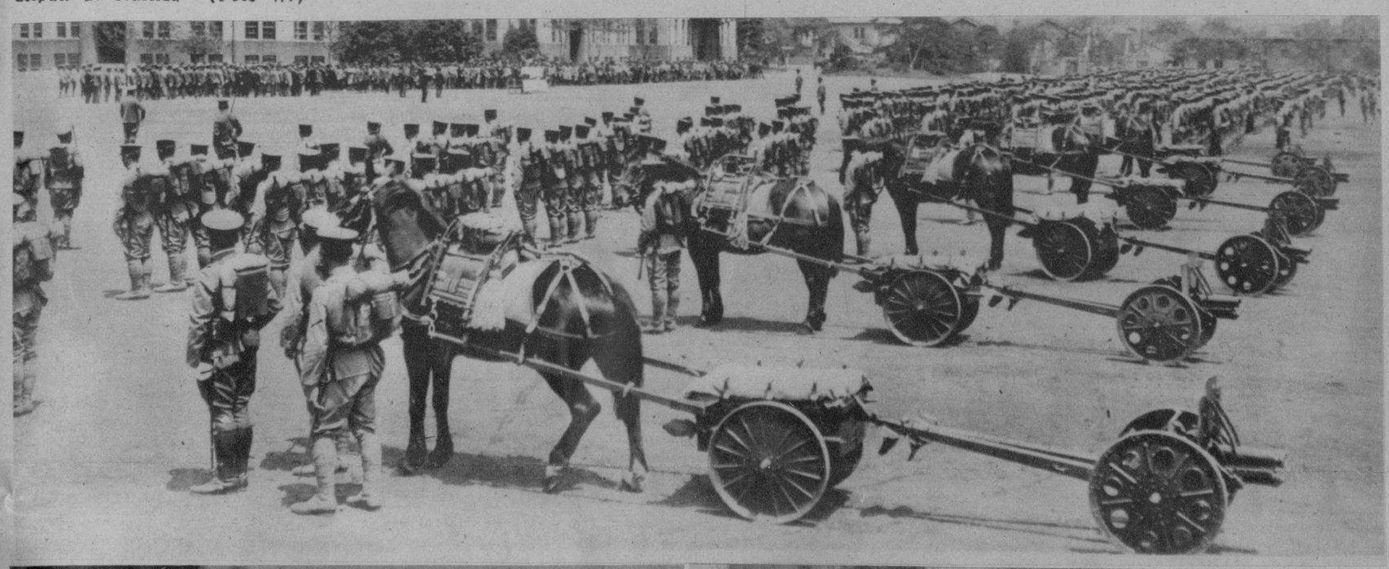

EL TERCER Regimiento de guarnición en Tokio, hacia la Manchuria. Este regimiento es el que participó en los motines del 26 de febrero. Aparece aquí formado momentos antes de salir—con otras fuerzas japonesas—hacia China, debido a los amagos de oposición frente a la expansión del Imperio del Sol Naciente (F. Wide)

DR. JOSE ARIAS AVELLAN, radiólogo del Ejército Constitucional, que embarcó ayer hacia los EE. UU., en viaje de estudios. Se propone visitar distintas instituciones en relación con su especialidad (Foto D. M.)

EN EL COUNTRY CLUB se ofreció anteanoche una comida al Exmo. Sr. Carteron, Ministro Plenipotenciario de Francia en Cuba, con motivo de su próximo viaje a Francia. Elementos distinguidos de nuestra sociedad testimoniaron a M. Carteron y a su distinguida esposa sus simpatías, con tal motivo (Foto D. M.)

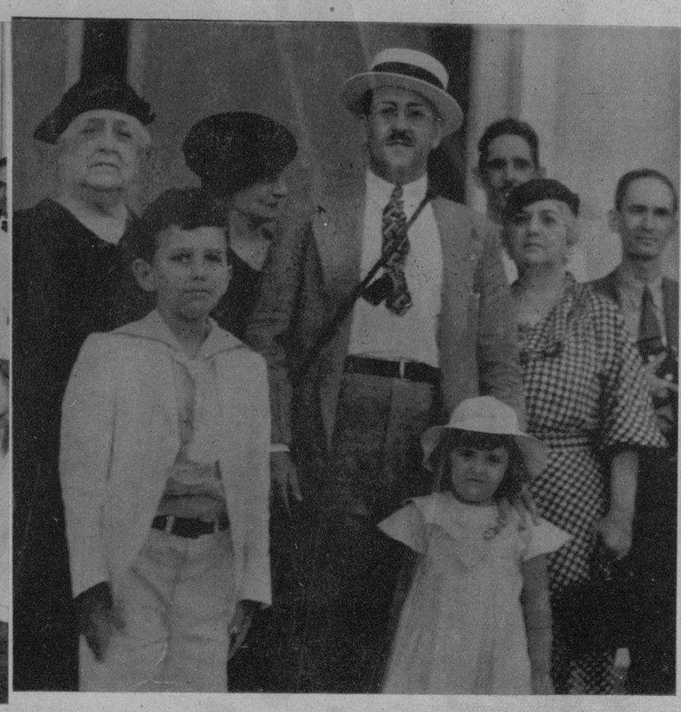

EL ING. RAFAEL FERNANDEZ Ruenes, técnico del Clearing House de la Habana, que embarcó hacia los EE. UU. en viaje de estudios cerca del Prof. Osborn, especialista en investigaciones de documentos de fama mundial, que figuró en el caso Hauptmann. El Ing. Ruenes acaba de ser nombrado Miembro Honoris Causa de la Sociedad Caligráfica de Buenos Aires (Foto D. M.)

COMISIONADOS de la ciudad de Cienfuegos que entrevistaron al señor Presidente de la República, para solicitar mejoras para la Perla del Sur (F. Donat.)

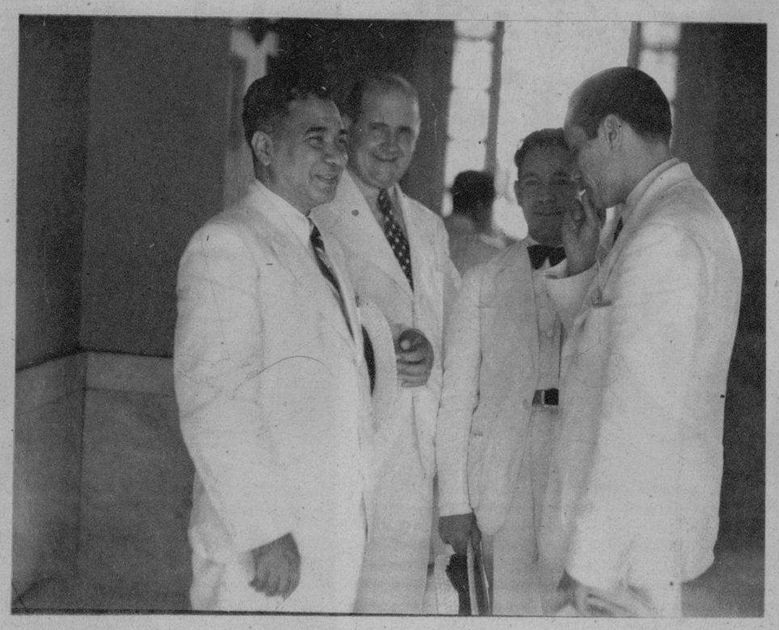

EL SR. FRANCISCO Arango, en los momentos que salía de Palacio en compañía de varios senadores, que lo felicitaron por haber sido designado Mayordomo de Palacio (Foto Donato)

AYER FUE UN DIA de gran animación en Palacio. He aquí al numeroso público, esperando ser recibido por el Presidente de la República. En la foto se destaca la bella Srta. Margarita Parlá, que siguió las excursiones presidenciales (Foto D. M.)

M.E.C.D. 2016

EL MAYOR Albert Stevens y el capitán Orville Anderson, de la aviación americana, que ascendieron en el «Explorer» en un vuelo a la estratósfera patrocinado por la National Geographic Society, aparecen recibiendo el trofeo Mackay, que premia su hazaña (F W)

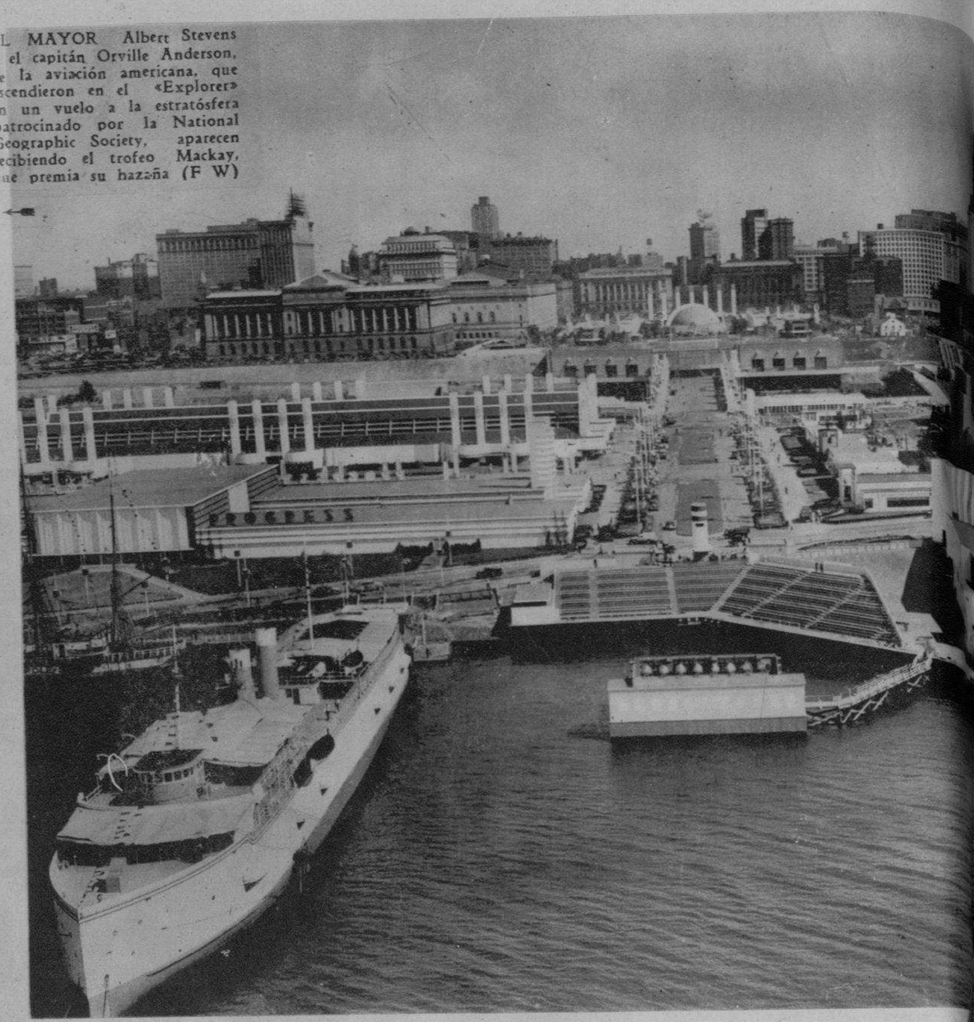

UNA VISTA del campo para la Exposición de los Grandes Lagos (Cleveland), que ha costado 25 millones, cuya apertura se llevó a cabo el 27 del pasado junio en conmemoración del primer centenario de la fundación de la ciudad. La exposición seguirá abierta por cien días (Foto Wide)

POCO ATRACTIVO. En verdad, lo es muy poco este cuadro, donde se ve a Arthur Goock (bajo la cuerda), raptor de Oklahoma, momentos antes de subir a la horca. Una apelación al Presidente Roosevelt, para la conmutación de la pena, fué denegada (F. W.)

SONJA Henie, tres veces campeona de skating, ha ingresado en la pantalla. Aquí aparece practicando en el Memorial Coliseum de Los Angeles (Foto Wide World)

MISS LEONORE Kith Wingard, que batió el record recorriendo una milla en 13 segundos, sobrepasando la marca de los 1.500 metros de Miss Helene Madison. Miss Wingard se halla por tal motivo a la cabeza de las concursantes olímpicas (F. W.)

RECIBIENDO su baño de sol, aparecen en Atlantic Beach varias representantes del Sea Glades Club de aquella elegante playa: Son ellas las «mises» Bilz y Kenison (Foto Wide World)

UN NUEVO ballet, el «Chalif Swoda», ha sido introducido en el «Danubio Azul», que será exhibido y evolucionado por estas bellezas, en el Steinwy Hall, de New York (Foto Wide World)

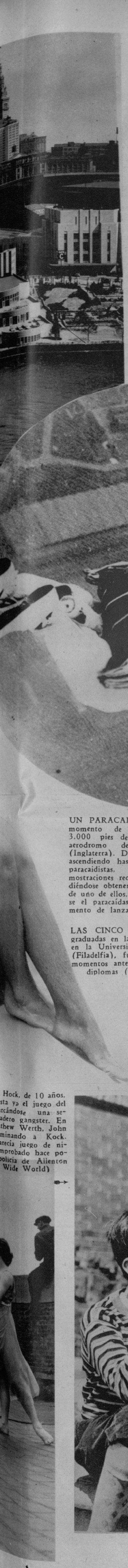

CHUCK Klein (derecha) estrecha la mano a Jimmy Wilson, manager de los Phillies. Klein acaba de reingresar en este team procedente del Chicago Cubs (Foto Wide)

LILIAN Duval, cantante de cabaret (de New York), que se acaba de comprometer con Paul Curley, hijo del gobernador de Massachussets. El compromiso ha sido, no obstante, desmentido (Foto Wide)

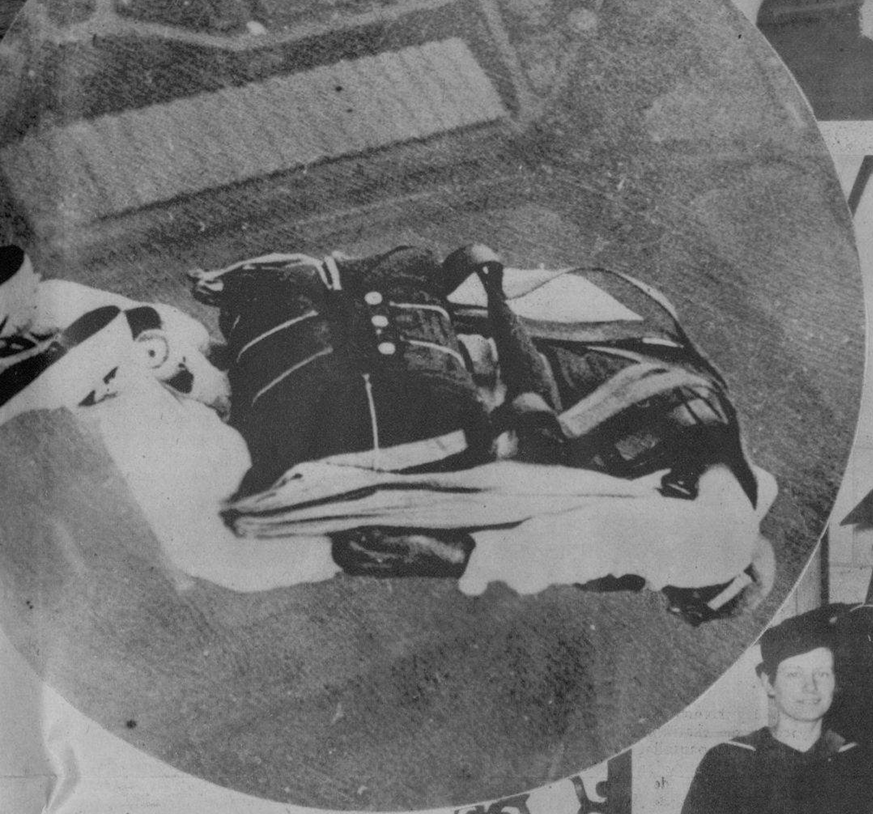

UN PARACAIDISTA, en el momento de lanzarse desde 3.000 pies de altura, en el aerodromo de Portsmouth (Inglaterra). Desde esa altura, ascendiendo hasta 10.000 los paracaidistas, han hecho demostraciones recientemente, pudiéndose obtener esta rara foto de uno de ellos, antes de abrirse el paracaídas y en el momento de lanzarse (F. Wide)

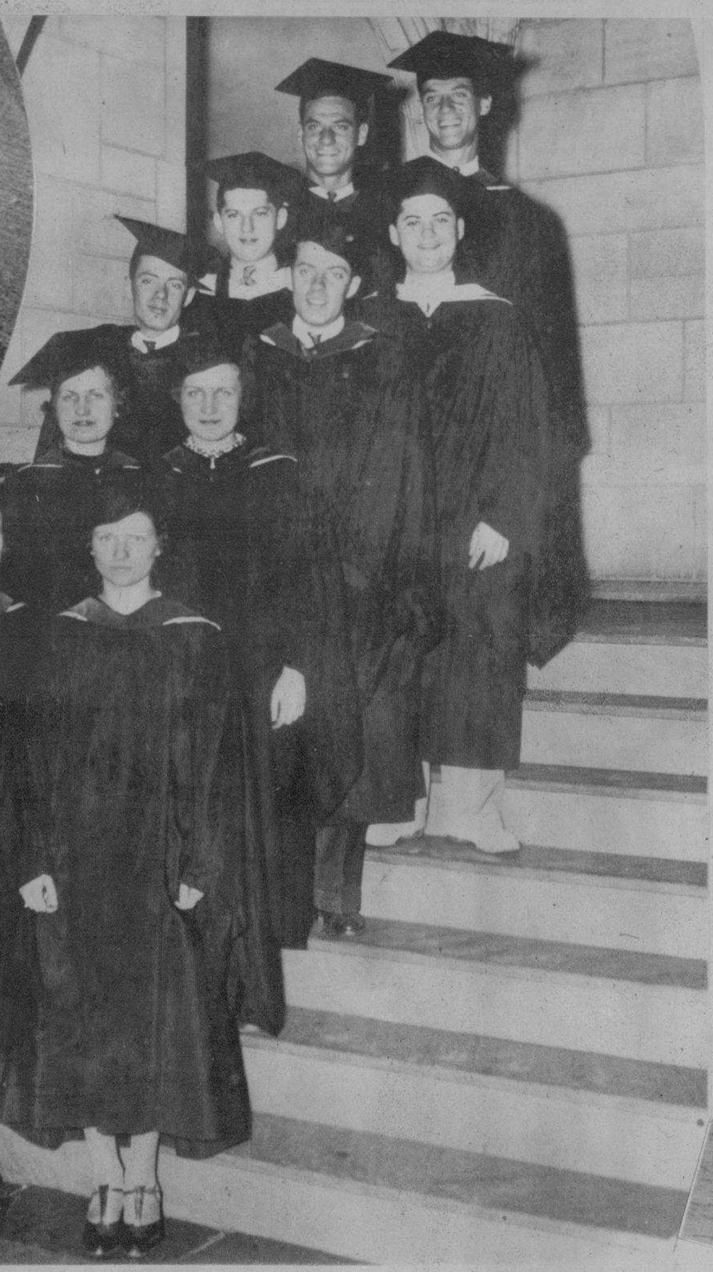

LAS CINCO parejas gemelas graduadas en la clase de 1936 en la Universidad de Temple (Filadelfia), fueron retratadas momentos antes de recibir sus diplomas (Foto Wide)

EL VELERO «Bob Bartlet», buque de dos mástiles, de Effie M. Morrissey, se lanza al mar en City Island, para realizar su crucero anual de primavera hacia el Norte. En él embarcan diferentes hombres de ciencia, que van a estudiar la vida de los osos polares y otros animales (Foto Wide)

LOS TRIPULANTES del velero de dos palos «Cap. Bartlet», que sale para el Norte con el fin de realizar estudios científicos en las tierras polares. De izquierda a derecha, los estudiantes Burke, Morse, Jefferson, Kent, Beal, Cunningham, Wells, Cantrell, Donaldson, Grant, Morris, y, abajo: el capitán del buque, que acaba de salir de New York

Hock, de 10 años, sta ya el juego del rcándose una se- adero gangster. En thew Werth, John minando a Kock. arecía juego de ni- mprobado hace po- policía de Allenton Wide World)

M.E.C.D. 2016

EDMUND LOWE ESCOGE LOS LABIOS MAS SEDUCTORES EN INTERESANTE ENSAYO

EDMUND LOWE VIO ESTOS LABIOS

El notable "astro" explica por qué escogió los labios Tangee.

Entre escenas de **"Enemigos íntimos"** (**Columbia**) Edmund Lowe escoge a la muchacha de labios más astragentes.

●"Me gustan los labios de color grana... ¡pero no pintados¡" Así, Edmund Lowe comparte el sentir de millones de hombres que detestan los labios "pintados" ...Y el mérito de Tangee es que *aviva* sin pintar... porque NO es pintura!

Al aplicarse Tangee usted nota que cambia como por magia, al color grana más apropiado para usted... dando a sus labios una frescura y lozanía que invitan al beso. Tangee sin ser grasoso, suaviza. Y es permanente.

Para aquellas que prefieren un tono más vívido—especialmente para la noche—sugerimos el Tangee Theatrical.

El Lapiz de Mas Fama
TANGEE
EVITA ASPECTO PINTORREADO

Nuevo **POLVO FACIAL.** También cambia de matiz, a armonizar con su rostro.

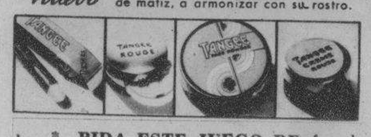

* PIDA ESTE JUEGO DE 4 MUESTRAS

THE GEO. W. LUFT. CO. .DM.
417Fifth Avenue, New York City
U. S. A.

Sírvanse enviarme el estuche Tangee miniatura conteniendo: lápiz Tangee, Colorete Compacto, Crema Colorete y Polvo facial. Incluyendo 10 cts. en moneda de mi país (o sellos de correo).

Nombre .....
Dirección .....
Ciudad .....País.....

AGENTE: RICARDO G. MARINO
Apto. 1096. Habana.

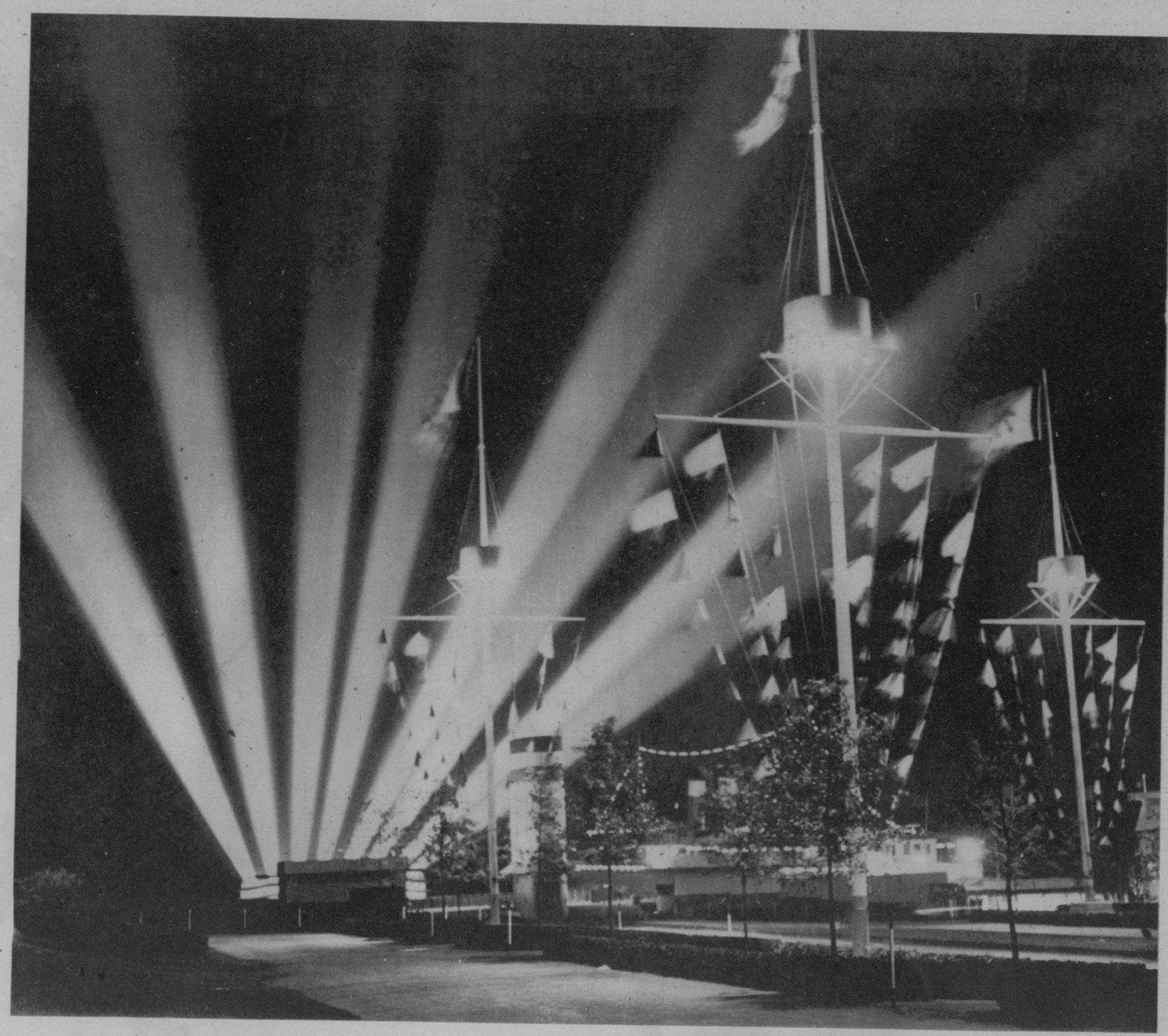

UN DETALLE bellísimo de la iluminación en la Exposición de los Grandes Lagos, en Cleveland, cuyo costo ha sido de 25 millones de dólares. La inauguración se efectuó el pasado 27 de junio en conmemoración del centenario de la fundación de esa ciudad (Foto Wide)

"Yo le dije adiós a esos sinsabores!"

EVANOL

● Cuando apareció Evanol, yo le dije adiós a esos sinsabores dolorosos que me amargaban tanto la vida, mes tras mes. Mi agradecimiento a Evanol no tiene límites!".

● Hasta hace algún tiempo, millones de mujeres tenían que sufrir en silencio durante el proceso fisiológico. Hoy, sin embargo, es innecesario tal tormento, desde que llegó Evanol, el preparado especial para las damas. Evanol dulcifica los días difíciles de la mujer. Es perfectamente seguro y, por eso, no altera el natural y necesario proceso femenino.

● Pida Ud. Evanol en cualquier farmacia. La cajita de 10 tabletas, 30 cts.; el envase de prueba con 3 tabletas, 15 cts.

ANTONIO Perdices, actor de cine que actualmente dedica sus actividades como Director General de la Agencia Publicista Internacional, que nos anuncia la formación de una empresa para filmar películas sonoras en Cuba y México (Foto D. M.)

MISS OLOMAY Redfern, perteneciente al Junior del Colegio Pelham, de New York, aparece en el Oriental Pool, donde venció en la distancia de 100 metros en las competencias del National Womens AAU. Miss Redfern pesa 128 libras y tomó parte por primera vez en competencias de natación el pasado diciembre (Foto Wide)

EL CONOCIDO empresario de los teatros «Nacional», «Neptuno» y «Fausto», Sr. Heliodoro García celebra hoy su santo, y con con tal motivo se verá muy agasajado por sus numerosas amistades (Foto D. M.)

EN EL «COLEGIO TERESIANO».—Interesante salón de Geografía e Historia, que tantos aplausos conquistó, no sólo de los padres de las alumnas, sino también de distinguidas personalidades (Foto D. M.)

UNO DE LOS SALONES de la Exposición del acreditado «Colegio Teresiano», que tan visitado fué en estos días por la buena sociedad habanera (F. D. M.)

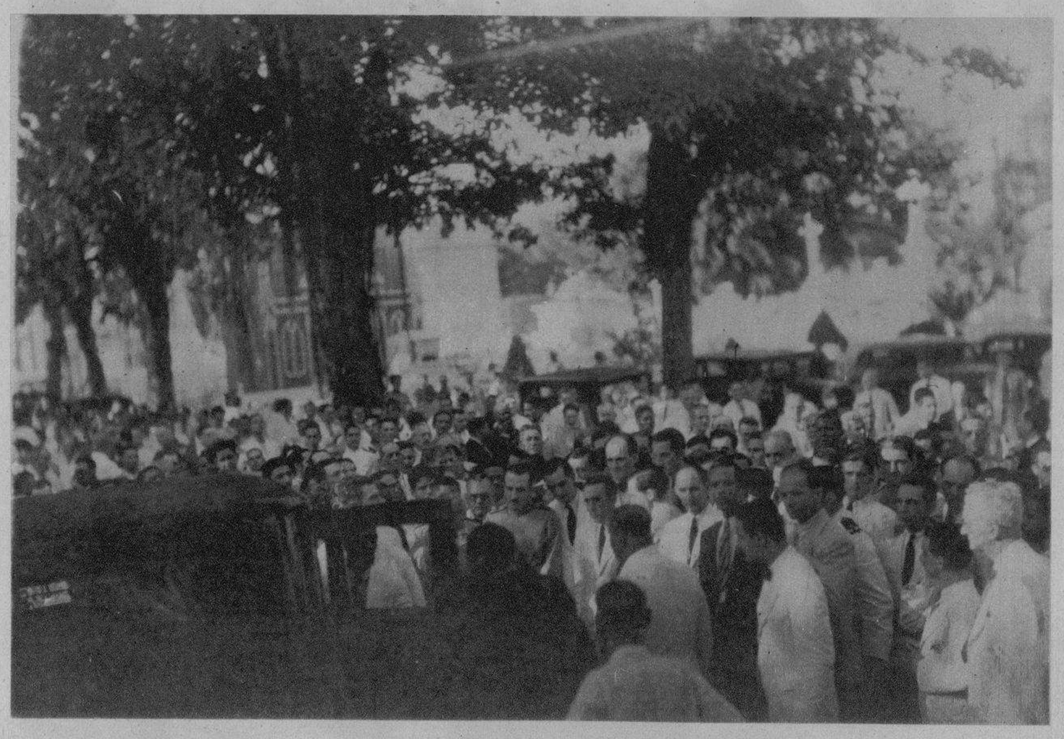

LA CONDUCCION de los restos mortales del ex Secretario de Gobernación, Dr. Mencía, al Cementerio de Colón, constituyó una imponente manifestación de duelo. En nuestra foto puede verse el féretro seguido de los familiares del difunto, y por el Sr. Presidente de la República (F. D.)

MOMENTO de despedirse el duelo, a la llegada al Cementerio de Colón, de los restos mortales del ex Secretario de Gobernación, Dr. Mencía—en los tiempos del Gral. J. M. Gómez—, cuyo fallecimiento ha constituído una positiva pérdida para la sociedad cubana (Foto D. M.)

M.E.C.D. 2016