1ª SECCION 1

SERVICIO DE ASSOCIATED PRESS. Esta queda autorizada para usar nuestro servicio y noticias de información.

HILO DIRECTO CON NUEVA YORK

DIARIO DE LA MARINA

El DIARIO DE LA MARINA es el periódico más antiguo de Cuba. Fué fundado en el año mil ochocientos treinta y dos.

SERVICIOS ESPECIALES DE ESPAÑA

1ª SECCION 1

AÑO CIV.—NUM. 90 ACOGIDO A LA FRANQUICIA POSTAL LA HABANA, MARTES, 14 DE ABRIL DE 1936.—SANTOS TIBURCIO Y VALERIANO TIEMPO PARA HOY: BUENO PRECIO: 5 CENTAVOS

JUSTO LUIS DEL POZO FUE ELEGIDO ANOCHE PRESIDENTE DEL SENADO

22 AVIONES ITALIANOS VOLARON SOBRE LA CAPITAL ETIOPICA

SE HAN SOMETIDO 53 JEFES POLITICOS Y 104 RELIGIOSOS DURANTE EL ULTIMO AVANCE

Las avanzadas de los Ejércitos del Norte han llegado a los baluartes de Dessye. Declara Badoglio que las tropas fueron recibidas con júbilo. Nuevas gestiones pacificadoras

ASMARA, abril 13. (AP).—Trece aviones de bombardeo y nueve de caza ejecutaron hoy un vuelo sobre Addis Abeba, arrojando allí también proclamas de las emitidas en amhárico por el mariscal Badoglio aboliendo la esclavitud en toda la zona ocupada por los italianos. Algunos descendieron en Kuoram debido al mal tiempo, remontándose después a Schafat, donde se congregó toda la flotilla después de una misión de siete horas.

AVANZAN LAS COLUMNAS ITALIANAS HASTA DESSYE

ROMA, abril 13 (AP).—Las columnas italianas han realizado un nuevo avance en el interior de Etiopía, y según informan los periódicos de esta capital, las avanzadas de los ejércitos del Norte llegan a los baluartes de Dessyé.

El nuevo avance se ha efectuado casi después de las ceremonias celebradas ayer a orillas del lago Tana con motivo de izarse la bandera italiana en la península de Gorgora.

El mariscal Pietro Badoglio, comandante italiano en Etiopía, dió cuenta de la ocupación del lago Tana en su comunicado telegráfico diario.

Las tropas que avanzaban en esa región, donde se encuentran las fuentes del Nilo Azul, completaron su marcha desde Gondar, a veinte millas al norte.

«Nuestras tropas fueron recibidas con júbilo por la población, asegura Badoglio.

«Tana ha sido unida a Gondar por un camino abierto al mismo tiempo que avanzaban nuestras tropas».

El comandante de los camisas negras agrega que una segunda columna ocupó las Aduanas etiopes cerca de Gallabat, al oeste de Gondar, poniendo en fuga a los grupos armados que tenían a cargo su defensa.

En los centros bien informados de esta capital se dice que estas Aduanas dan a Italia uno de los centros más importantes del intercambio comercial entre Etiopía y el Sudán.

Gallabat está en el cruce de los caminos de caravanas desde Gondar a varios centros comerciales sudaneses. Su pérdida para Etiopía constituye un rudo golpe al Negús, según aseguran los italianos, porque el Emperador ha estado recibiendo suministros desde el Sudán por este punto desde donde se distribuían a Addis Abeba y al norte.

Cuarenta y seis peninsulares italianos murieron y resultaron heridos en un encuentro entre un pequeño cuerpo de lanceros de Aosta y una gran banda de etiopes cerca de Audara, en el frente sur, declara el mariscal Badoglio, agregando que «el enemigo tuvo pérdidas considerables.»

En la capital italiana el barón Pompeo Aloisi, representante del Primer Ministro Mussolini en Ginebra, se disponía a asumir el papel de negociador de la paz bajo la supervisión de Salvador de Madariaga, árbitro de la Comisión de los Trece de la Liga de las Naciones.

En los centros fascistas se dice que Italia ha sido invitada a las conversaciones de los estados mayores de los países signatarios de Locarno, pero que todavía no ha aceptado la invitación.

Las exploraciones preliminares de la Liga de las Naciones con la esperanza de restaurar la paz en el Africa Oriental comenzarán mañana en Ginebra, pues la Comisión de Sanciones de la Liga espera el resultado de las negociaciones diplomáticas.

Los italianos dicen haber vacunado a 4.525 nativos en la región de También desde el 5 al 24 de marzo. Aseguran haber recibido la sumisión de 53 jefes políticos y de 104 jefes religiosos de las aldeas.

ITALIA TENDRA QUE PUNTUALIZAR SUS FORMULAS DE PAZ CON ETIOPIA EN UN PLAZO DE 48 HORAS

AUNQUE LAS NUEVAS SANCIONES DESATEN LA GUERRA, EDEN DESEA QUE SE APLIQUEN EN SEGUIDA

Francia sigue renuente a ese sistema y se opone a que se mermen los prestigios de Italia en Europa. Londres, según «Le Matin», le ha pedido a Francia que se defina

GINEBRA, abril 13. (AP).—Mañana se inicia un crítico período en la guerra africana con motivo de las primeras gestiones de la Liga para restaurar la paz entre Italia y Etiopía.

Los miembros de la Liga esperan que dentro de las próximas cuarenta y ocho horas el primer ministro Mussolini dirá de una manera definitiva en qué condiciones está dispuesto a hacer la paz.

Predícese en los centros de la Liga que sus condiciones serán difíciles y se cree que la Liga no podrá hacer nada con ellas.

En esta crisis, ligada a la crisis de Renania que ha causado ya choques entre la Gran Bretaña y Francia, sólo un hombre insiste en no perder la confianza. Se trata de Salvador Madariaga, designado por la Comisión de los Trece para que intervenga en las negociaciones de paz entre las dos naciones beligerantes.

El diplomático español manifestó esta noche que esperaba que la Liga emergiera triunfante.

«Confío y espero que el representante de Italia traerá a Ginebra un plan de paz definitivo», dijo a la Associated Press.

El representante del primer ministro Mussolini, barón Pompeo Aloisi, no llegará a Ginebra hasta el miércoles, pero eso dará tiempo a Madariaga para poner en marcha las conversaciones de paz. Espera conferenciar mañana con Wolde Mariam, delegado etíope.

El doctor Augusto Vasconcellos, de Portugal, presidente de la Comisión de los Dieciocho, hizo saber que si las condiciones del Duce no constituían ninguna solución desde el punto de vista de la Liga de las Naciones convocaría a sesión para el viernes a la Comisión de Sanciones.

Si la Gran Bretaña recomendara sanciones más drásticas contra Italia, se predice en los círculos de la Liga que Francia se opondría vigorosamente a tal medida.

París, según se cree aquí, está deseoso de que Italia participe en las conversaciones de los estados mayores de Locarno como precaución contra una posible agresión alemana.

AUNQUE LAS SANCIONES MILITARES DESATEN LA GUERRA, LA GRAN BRETAÑA ESTA DISPUESTA A SOLICITARLAS

LONDRES, abril 13. AP.—Es probable que al reunirse mañana el gabinete de la Gran Bretaña se acuerde autorizar a Sir Anthony Eden para demandar en la S. de las N., que se adopten sanciones más enérgicas contra Italia para hacer cesar la guerra, en tanto se mantiene la misma actitud de tolerancia hacia el rearme de la región de Renania, en violación de los tratados de Versalles y Locarno. No se cree en Londres que con las últimas victorias que el Duce Mussolini ha ganado en Abisinia donde sus ejércitos se acercan a Addis Abeba, se plegue fácilmente a las proposiciones de paz que habrán de hacérsele, a base del abandono de cuanto ha tomado.

Como Mussolini consideraría que las sanciones constituyen un acto de guerra, no se sabe lo que habría de hacerse en este caso. Sir Samuel Hoare y el mismo Eden intentaron ganar apoyo en la S de las N. hace meses, pero no pudieron convencer ni aun a los dominios de la procedencia de esta actuación.

Acaso esta semana vaya Eden a Ginebra con la solicitud de que se emplee la fuerza por la S. de las N. en este conflicto. Empero, Francia y los restantes países sólo prestarían su apoyo a la Gran Bretaña en caso de un ataque sin provocación. Esta vez, la actitud de la Gran Bretaña está determinada por el convencimiento de que las defensas nacionales son lo suficientemente poderosas para enfrentarse con todas las contingencias.

FRANCIA NO APOYARA LAS SANCIONES MILITARES

PARIS, abril 13. (AP).—Se tiene conocimiento de que debido a los titubeos que la Gran Bretaña ha seguido en la cuestión del Rin, el ministro de R. E., Pierre Etienne Flandin, se oponga en Ginebra a la demanda británica de que se dispongan medidas de fuerza contra Italia. El gobierno de París juzga que esa política es errónea y peligrosa, no apoyándola en manera alguna. Las sanciones militares significarían la guerra.

Hoy conferenció el embajador italiano Vittorio Cerrutti, con M. Sarraut, desconociéndose los aspectos que se trataron. En general, se sabe que Francia se opone a todo acto que reduzca y merme el prestigio de Italia en Europa.

«LE MATIN» DICE QUE INGLATERRA HA PLANTEADO A FRANCIA UNA GRAVE DISYUNTIVA

PARIS, abril 13. (AP).—El periódico, «Le Matin», uno de los que con mayor dureza han combatido a Sir Anthony Eden y que ha estado reclamando de la Gran Bretaña la definición de su posición en el problema de la Renania, afirma que Inglaterra, por medio del Secretario de R. E. ha planteado a Francia este dilema:

—Tienen que decidir ustedes si están con nosotros o con Italia.

En París se considera que respaldar a la Gran Bretaña en todas sus exigencias sería arrojar a Italia junto al Fuehrer, con todas las consecuencias perniciosas que esto tendría para la paz europea, ya que se formarían dos bloques de naciones. El apoyar a Italia, equivaldría a destrozar la S. de las N., perdiendo definitivamente el apoyo inglés contra Alemania, que está manifestándose muy tibio y dudoso.

Esta tarde, después de la conferencia de M. Sarraut con el embajador italiano, Cerrutti, el premier se entrevistó con el Presidente Lebrun.

DESPUES DE TRES VOTACIONES OBTUVO LOS VOTOS NECESARIOS PARA OCUPAR ESE ALTO SITIAL

Los conjuntistas y los liberales, con una sola excepción, votaron en blanco. Electos Vicepresidentes Lucilo de la Peñañ y Albanés, y Secretarios, J. M. Gutiérrez y Alonso Pujol

La sirena capitolina, con un estruendo tan prolongado que se sentían seriamente amenazados los tímpanos, llamó ayer a las seis menos cuarto de la tarde, nuevamente, a sesión, tras una semana de receso, a los senadores de la República.

Una cierta cantidad de público, reducida para la expectación existente, tomó asiento en las tribunas.

Una vez que se constituyó la Mesa de Edad, con el doctor Ricardo Dolz, como presidente, y los señores José A. Casabuena y Frank Carrillo, como secretarios, y que hubieron tomado asiento en sus curules los senadores presentes, se procedió al pase de lista, al que respondieron todos, menos el doctor Guillermo Cuervo.

Y sucedió lo imprevisto... No bien acabada de abrirse la sesión, se levantó el señor Manuel Capestany, senador por el liberalismo, para presentar una moción, que fué aprobada inmediatamente, disponiendo un receso hasta las nueve de la noche, a fin de que pudiera volverse a reunir el Comité Parlamentario de la Mayoría.

¿Motivos?... No tenemos necesidad explicarlos en detalle, ya que se encuentran tan en el ambiente que el público los conoce de sobra: la presidencia de la Cámara de Representantes

Al lado del conflicto de la presidencia de la Cámara de Representantes se desenvolvía además, ayer tarde, una lucha entre Lucilo de la Peña y Manuel Capestany por una de las secretarías del Senado.

La contienda entre dos tendencias del propio Partido Liberal, surgió precisamente en las primeras horas de la tarde de ayer.

OTRA REUNION Y OTRO RECESO

En vista de que el problema de la presidencia de la Cámara de Representantes no acaba de resolverse, un grupo nutrido de senadores de la mayoría fué a la reunión de las nueve de la noche en el hemiciclo de la Alta Cámara con el propósito decidido de que en ella se dejara electa ya la mesa definitiva.

A las nueve y siete minutos se declaró abierta la sesión.

Inmediatamente después hizo uso de la palabra el doctor Lucilo de la Peña para interesar un receso de tres horas, ya que a su juicio subsistían aún los problemas que hubieron de motivar el anterior receso, aunque lo cierto es que se encontraba ya materialmente reducido a la lucha entre las tendencias del propio Lucilo de la Peña y de Manuel Capestany por una de las secretarías de nuestro máximo cuerpo colegislador.

El senador José A. Casabuena se manifestó por otra parte en favor de que el tiempo de receso se redujese a sólo media hora.

Fué entonces cuando el doctor Ricardo Dolz sometió la primera moción a votación, produciéndose un empate en quince votos, que decidió con el suyo el propio presidente, quedando pues, pospuesta la reunión para las doce de la noche.

JUSTO LUIS DEL POZO, PRESIDENTE DEL SENADO

Reanudada la sesión a la hora indicada, se procedió a elegir la mesa definitiva, concediéndose un receso de diez minutos para seleccionar las candidaturas.

Se le dió lectura al artículo del Reglamento que se refiere a la elección del presidente, el que exige la mayoría absoluta de todos los presentes en las dos primeras votaciones y mayoría de uno de los dos que hayan obtenido mayor número de votos en las siguientes, llegando en último caso, en el de un empate, a decidir la suerte.

Hubo necesidad de hacer tres votaciones, ya que todo parece indicar que los miembros del Conjunto Nacional Democrático y el Partido Liberal, con una sola excepción, votaron en blanco.

Todos los escrutinios arrojaron 35 votos, distribuidos en la forma siguiente:

Primera votación: Justo Luis del Pozo, 14 votos; Agustín Acosta, 1; y en blanco, 20.

Segunda votación: Justo Luis del Pozo, 13; Agustín Acosta, 1; en blanco, 20; y una boleta, anulada por equivocación, que decía textualmente Justo Luis Acosta.

Y tercera votación: Justo Luis del Pozo, 14; Agustín Acosta, 1; y en blanco, 20.

Al corresponderle al senador Justo Luis del Pozo la mayoría de que habla el Reglamento del Senado, quedó electo y proclamado, entre una ovación calurosísima, Presidente del Senado de la República de Cuba.

LOS VICEPRESIDENTES Y LOS SECRETARIOS

A continuación se procedió a la designación de los vicepresidentes y secretarios, después de dársele asimismo lectura a los artículos del Reglamento que se refieren a estos particulares y que establecen que se escriba un nombre en cada una de las boletas, a fin de que sean designados primero y segundo vicepresidentes y secretarios los dos candidatos que obtengan mayoría de votos.

He aquí los escrutinios:

Votación de vicepresidentes: Lucilo de la Peña 24 votos; Wifredo Albanés, 10; y José Meneses, 1.

Votación de secretarios: José M. Gutiérrez, 23 votos; Guillermo Alonso Pujol, 9; Pedro Cué, 2; y Ernesto Rosell, 1.

En consecuencia resultaron electos y proclamados primero y segundo vicepresidentes los senadores Lucilo de la Peña y Wifredo Albanés, liberal y cenedista respectivamente; y primero y segundo secretarios, José M. Gutiérrez y Guillermo Alonso Pujol, republicano y cenedista también respectivamente.

Aplausos verdaderamente nutridos siguieron a la proclamación de los mismos.

Inmediatamente después la mesa provisional procedió a ceder su lugar a la mesa que acababa de ser electa.

HABLA DOLZ

A nombre de la mesa de edad hizo uso de la palabra, antes de hacer entrega el doctor Ricardo Dolz, presidente de la misma.

Comenzó por referir la tristeza que le embargaba al contemplar que cubanos insignes como Sanguily, Delgado, Sánchez Agramonte, Betancourt, Freyre de Andrade, Lanuza, Juan Gualberto Gómez y tantos otros que compartieron con él las arduas tareas de la política, descansaban ya, mientras que él todavía tenía que prestar servicios a su patria.

Habló de la imposibilidad en que se veía de pronunciar un gran discurso parlamentario, ya que los médicos se lo prohibían, y se limitó a dedicar frases de cálido elogio para el senador Justo Luis del Pozo, significando que reunía extraordinarias condiciones para ocupar la presidencia de dicho cuerpo colegislador.

Señaló que a través de la contienda política había podido observar su disciplina, su afán y el amor y el fervor patriótico que ponía en sus actos y que por lo tanto tenía la seguridad de que la presidencia quedaba en buenas manos.

Tuvo elogios para la región de Vueltabajo, de la que procede el nuevo presidente del Senado, y declaró que no podía olvidar sus días de prisión junto con él en la Fortaleza de la Cabaña, para terminar felicitando efusivamente a todos los electos.

LE CONTESTA JUSTO LUIS DEL POZO

Una vez que hubo tomado posesión la mesa definitiva del Senado, hizo uso de la palabra el senador Justo Luis dle Pozo para significar, en un hermoso discurso, su agradecimiento por el que juzgó honor inmerecido.

Declaró la satisfacción que sentía al verse en tan alto sitial, significando que ello era prueba de que el que luchaba con honradez y tesón podía llegar a reunir los votos del pueblo y de sus compañeros.

Expresó sus esperanzas de que se sabría conducir de tal modo en el puesto que todos se sintieran satisfechos siendo la salvaguarda de los derechos de los senadores y del pueblo.

Se refirió a los condiciones excepcionales en que había sido exaltado a la presidencia de nuestro máximo cuerpo colegislador y manifestó enfáticamente que estará en dicho sitial en tanto y cuanto pueda mantenerlo con decoro, pues siempre preferiría más ser un senador de pie en el hemiciclo que un presidente de rodillas.

HABLA ALONSO PUJOL

A continuación hicieron uso de la palabra Guillermo Alonso Pujol y J. M. Gutiérrez, para agradecer también sus designaciones.

El primero declaró que consagraría todos sus esfuerzos a la labor que se le había encomendado, pasando a hablar después de la aceptación tácita que hacía la minoría del Presidente del Senado, que disfrutaba de su admiración y su respeto.

Hizo alusión al discurso del doctor Zaydín, pronunciado el día de la inauguración, comentando favorablemente algunas de sus aseveraciones, para terminar diciendo que Cuba necesitaba orden, paz y sosiego, que toda conducta pública debe inspirarse en la unión y la concordia y que los hechos debían seguir a las palabras.

RECESO HASTA EL LUNES

Una proposición del doctor Casabuena, ampliada por los doctores del Cristo y Zaydín, con observaciones por los doctores Verdeja y de la Peña hizo que se acordara recesar hasta el próximo lunes, en cuya sesión la comisión designada al efecto traerá el Reglamento para su aprobación.

Asimismo se acordó celebrar sesión los lunes, martes y miércoles.

El Dr. de la Peña también pronunció palabras de gratitud, afirmando que el resultado de la elección senatorial expresaba que la coalición seguía inconmovible.

EL LIDER MAXIMO DEL PANAMERICANISMO: Dr. L. S. ROWE

Hon. Dr. L. S. Rowe, Director General de la Unión Panamericana, Washington, D. C.

UN glorioso americano, nacido en Cuba, José Martí, decía que «honrar, honra», y por eso creo que la mejor manera de rendir tributo a la América en el día para ello señalado, 14 de Abril, es honrando a uno de sus hijos que ha dedicado casi toda su existencia a laborar intensamente en beneficio de todas las naciones del continente en que naciera, y que actualmente dirige el ideal Panamericano hecho realidad en la Unión de todas las Repúblicas de América: el Dr. L. S. Rowe, Director General de la Unión Panamericana.

En efecto, como puede verse por los datos biográficos que se publican en otro lugar de esta edición, el Dr. Rowe posee un bagaje intelectual extraordinario, adquirido no sólo en los escuelas y universidades de su país, sino también en las principales extranjeras, y apenas graduado (1895), comenzó a rendir sus servicios (1899) en pro de la América.

Siguiendo paso a paso su biografía, los servicios rendidos por el doctor Rowe han sido de todas clases, comprendiendo las diversas actividades de la vida pública americana hasta llegar el año 1920 en que se le pone al frente del organismo máximo del Panamericanismo, del templo donde constantemente se realiza su culto: la Unión Panamericana. Y entonces nos encontramos con que, si hasta ese momento el doctor Rowe había realizado una labor que podía estimarse insuperable, a partir de él, se crece, superándose a sí mismo, y como muy bien dice el doctor Warren H. Kelchner en el folleto «Fundación y Desarrollo de la Unión Panamericana», «demostrando cualidades excepcionales para el puesto por sus relaciones y habilidad, por su experiencia profesional y oficial, por su temperamento, por la simpatía y devoción que siente por el verdadero interamericanismo, por haber aportado los conocimientos de un hombre de letras, los métodos de un hombre de ciencia y la visión de un estadista» contribuye decisivamente a colocar a la Unión Panamericana, durante los dieciseis años que hace que la dirige, en un puesto único, exclusivo, como avanzada gloriosa de todas las organizaciones internacionales existentes.

Por eso cuando las naciones americanas tratan de celebrar una Conferencia de Paz, a iniciativas del gran estadista, mejor dicho, del gran humanista norteamericano, Franklin D. Roosevelt, resalta extraordinariamente la función que desempeña el organismo dirigido por el doctor Rowe. Así, puede afirmarse enfáticamente, que el mejor método para conseguir el perfeccionamiento del Ideal Bolivariano es el que se observa hoy en día: el evolutivo desarrollado por medio de las Conferencias Internacionales Americanas y del órgano permanente de las mismas, la Unión Panamericana, cuyo sistema de Liga de Naciones será el único que, completado con la creación de un Tribunal Supremo de Justicia Interamericana, al que se sometieran imprescindiblemente, en última instancia, todos los problemas que pudieran surgir entre las naciones de América, puede conducirnos a dicho fin.

Sirvan, pues, estas breves líneas, trazadas en loor del ilustre americano a quien hago en ellas modesta justicia, de sincero homenaje a este nuevo aniversario del «Día de las Américas», y reciban por este medio todas las naciones que forman el continente americano mis más fervientes votos por la felicidad, prosperidad y realización definitiva del supremo ideal de aquel hombre extraordinario, libertador de pueblos, que se llamó Simón Bolívar.

Dr. Juan Luis Rodríguez.

El día de las Américas en Cuba

Hoy, «Día de las Américas», a iniciativa de la Sociedad Colombista Panamericana, se ofrecerá en la en la Academia de Ciencias una sesión solemne a las cinco de la tarde, bajo el patronato del gobierno y del alcalde municipal de la Habana.

Se ha confeccionado el siguiente programa:

I

Himno Nacional. Banda Municipal de la Habana.

II

Apertura por el doctor Juan J. Remos en representación de la Secretaría de Educación de la República de Cuba.

III

Himnos Nacionales Americanos. Banda Municipal de la Habana.

IV

1. «Oriental». César Cui.
2. «Allegro ma non Troppo. (Basado en temas y cantos de naciones americanas). Cuarteto en «fa» de Dvorak.

Cuarteto Clásico de la Habana. Profesores: Sr. E. González Mantici, primer violín; señor S. García Ortega, segundo violín; señor José Valls, viola; señor Armando Molina, violoncello.

V

Saludo a las Repúblicas Americanas por el doctor Antonio Beruff Mendieta, Alcalde Municipal de la Habana.

VI

1. «Lento». Dvorak.
2. «Vivace ma non troppo». Dvorak.

Cuarteto Clásico de la Habana.

VII

«Cuadrilátero glorioso de Cuba en la Guerra de la Independencia» 1895 1898, Comandante Luis Rodolfo de Miranda, Subsecretario de Estado.

VIII

1. «Danza». R. Pastor.
2. «Habanera». R. Pastor.
3. «Serenata Española». R. Pastor.

Cuarteto Clásico de la Habana.

IX

«El Leader Máximo del Panamericaismo: el doctor L. S. Rowe». Doctor Juan Luis Rodríguez.

X

Recital.

1. «Canto de Esperanza». Rubén Darío.
2. «Poema de la Jícara». Emilio Ballagas.
3. «La Invasión». Arturo Alfonso Roselló.

Dalia Iñiguez.

Intermedios por la Banda Municipal de la Ciudad de la Habana.

RECIBIRA HOY EL EMBAJADOR EN LA CASA DE ESPAÑA

Con motivo de cumplirse hoy el quinto aniversario de la instauración de la República española, el Excmo. Sr. Embajador, don Luciano López Ferrer recibirá a la colonia española desde las nueve hasta las once de la mañana, en la Casa de España, situada en Oficios número 92, esquina a Acosta.

Y de 12 m. a 1 p. m., recibirá al Cuerpo Diplomático en el mencionado lugar.

SE CREE QUE EL PRESIDENTE DE LA REPUBLICA ESTARA DE REGRESO HOY A LAS 8.30 A. M.

Anoche a las ocho llegó a Camagüey en viaje de retorno. En Bayamo y Holguín se le dispensaron muchos agasajos. A diez millas de Camagüey lo esperaban las autoridades locales

CAMAGUEY, abril 13. DIARIO, Habana.—A las ocho y cuarenta de esta noche llegó a la capital camagüeyana el tren presidencial, volviendo el doctor José A. Barnet a ocupar su carro privado después de larga jornada en automóvil. Posiblemente llegue a la Habana de ocho y media a nueve de la mañana. Los señores Menéndez y de Armas, el primero «maitre» del Palacio presidencial y el segundo mayordomo, han estado muy acertados en sus disposiciones y han atendido especialmente a los periodistas.

Los últimos actos a que asistió el Jefe del Estado en Santiago de Cuba fueron la revista militar en el Cuartel Moncada, desfilando infantería, caballería y Marina al mando del comandante Velasco, a presencia, también del jefe del Distrito, teniente coronel Rodríguez Herrera; el gobernador el alcalde municipal y otras autoridades. En el Palacio provincial hubo, por la noche, un suntuoso baile. Por la mañana, el Presidente de la República ascendió la Loma del Cobre, asistiendo a la misa solemne ofrecida en el Santuario de la Patrona de Cuba, concurriendo el Arzobispo de Santiago de Cuba, Monseñor Zubizarreta. Luego hubo solemne procesión ante millares de devotos y el Jefe del Estado procedió a la colocación de la primera piedra del futuro edificio del Ayuntamiento del Cobre, dirigiéndose después al lugar conocido por Charco del Mono, donde se realizan los trabajos del Acueducto, concurriendo el Secretario de Obras Públicas, ingeniero Echarte y el ingeniero jefe de la provincia señor Monteagudo y otras autoridades, manifestando dicho Secretario que en breve podrá contar la capital de Oriente con suficiente abasto de agua.

En la histórica ciudad de Bayamo se ofreció al Presidente de la República un ponche y su esposa recibió un hermoso ramo de flores que ella dedicó a la iglesia de la ciudad. La comitiva recorrió los lugares memorables de la población, admirando los cuadros de carácter histórico que se encuentran en el Ayuntamiento y que rememoran la gesta libertadora. El doctor Miguel Angel Carbonell pronunció en el Ayuntamiento hermoso discurso, en el que exaltó los hechos gloriosos de los fundadores de la patria libre, recibiendo ovaciones.

La comitiva pasó a Holguín, donde el pueblo acudió en masa al recibimiento del primer Magistrado de la Nación, como ocurrió en todos los lugares del tránsito. La esposa del doctor Barnet depositó flores en el monumento al Mayor General Calixto García. El doctor Barnet, que ha hecho ese último recorrido en automóvil, ha elogiado la obra de la carretera central y ha llegado hasta San Germán por esa vía, donde se realizan algunas obras. En el central de ese nombre se le ofreció un almuerzo y a los brindis se pronunciaron distintos discursos, tras de lo cual visitamos los distintos departamentos del central.

A diez millas de esta ciudad de Camagüey esperaban al Jefe del Estado las autoridades locales y mucho público, así como el teniente coronel Raimundo Ferrer, jefe del Distrito, ofreciéndose un ponche de honor en el palacio provincial por el gobernador señor Pérez Lara al Presidente y su comitiva.—**Castello Montenegro**, Enviado Especial.

SUMARIO DE ESTA EDICION

	Páginas:
Anuncios Clasificados	19-20-21
Cables	13-22
Cartel del Día.—(Teatros y Cines)	6
Cultos Católicos e Información General	19
Crónica Habanera	5-7-9
Crucigramas	4
Defunciones	18
Editoriales	8
Educación	3
Escenario y Pantalla.—(Crítica)	6
Gacetillas	6-10
Guanabacoa al Día	7
Habaneras	4
Hacienda	2-3
Matanceras	4
Mercantil	17-18
Municipio	2-11
Noticias de los Juzgados de Primera Instancia.—(Vida Civil)	11
Policía	2
Política	18
Puerto	12
Sanidad	11
Secretaría del Trabajo	11
Sociedades Españolas	10
Sports	14-15-16
Telegramas del Interior	11
Tribunales	2-11
Viboreñas	5
LECTURAS:	
Actualidad Internacional. (Por J. L. M.)	22
Aforismos	5
Al Margen de la Historia. (Por José Sánchez Arcilla)	1
Armonías. (Por Gustavo E. Urrutia)	2
A Través de la Vida. (Por Héctor de Saavedra)	1
Bromas y Veras. (Por Joaquín Aristigueta)	12
Caricatura. (Por Roseñada)	5
Carta «Digería» Desde «el Conuco de Bramales», en la Costa Norte, al «Senaor» Lucilo de la Peña, en la Costa Sur o Donde «Sahalle». (Por Juan Crisóstomo y Ponce de León)	12
Charles Manrras, el Acusado que Acusa a Ciento Cuarenta Parlamentarios Franceses	12
Crónica de París. (Por Alejandro G. Alvarez)	12
Desde París. (Por Eduardo Avilés Ramírez)	8
Dick Tracy	21
El Día de las Américas. (Por Domingo Romeu y Jaime)	7
El Eterno Problema	3
Estratagema Hitleriana. (Por Fredrik Norman)	22
La Actualidad. (Por León Ichaso)	13
La España de Hoy. (Por Manuel Aznar)	13
La Nota Cómica	3
Libros	8
Un Nuevo Libro de Lesbia Soravilla	12
Vida Española. (Por XX)	13

Lea ¡ALERTA! al mediodía y el AVANCE por la tarde

ENCONTRADOS RESTOS DE MASA ENCEFALICA EN MATANZAS

MATANZAS, abril 13. DIARIO, Habana.—El vigilante de la Policía Nacional, Francisco Viera, encontró hoy junto al registro del agua de un cantero, en el Parque de la Libertad, restos de masa encefálica, y en otro manchas de sangre, que conduce hasta la esquina de Contreras y Ayuntamiento, se dió cuenta al Juzgado, quien remitió esta tarde al Laboratorio Nacional el hallazgo, para determinar si pertenecen a un animal o a una persona.—**Lovio**, corresponsal.

NO HA ELEGIDO PRESIDENTE LA CAMARA BAJA

No obtuvo el candidato del Partido Liberal los 61 votos indispensables para triunfar

CON motivo de los cambios de impresiones previamente celebrados, el comienzo de la sesión cameral no tuvo lugar hasta las tres de la tarde, a cuya hora ocupó la Presidencia, por ausencia del señor José A. Cardet, el representante que le sigue en edad y que resultó ser el señor Germán S. López. De Secretarios actuaron los jóvenes Zayas Bazán y Abril Dumois.

LA SESION

Al pase de lista respondieron 117 señores representantes que determinaron el «quórum» para abrir la sesión, procediéndose a continuación a la lectura de la orden del día, la cual fijaba como Asunto Unico la constitución definitiva de la mesa cameral.

Pero a petición de Suárez Rivas se concedió un receso.

SE REANUDA LA SESION

A las cinco y media de la tarde se reanudó la sesión, teniendo lugar varios debates surgidos por la interpretación del Reglamento, en el que intervinieron: Manuel Penabaz y Carlos Frayle.

«AR» VOTA POR LOS LIBERALES

Después de efectuada la elección se procedió por la mesa al conteo de votos, cuyo escrutinio tuvo el siguiente resultado: doctor Carlos Márquez Sterling, 60 votos; Miguel Suárez, 30 votos y los 69 votos de los conjuntistas, que fueron en blanco, por cuyo motivo, de acuerdo con el Reglamento, debía celebrarse una segunda vuelta, ya que los votos obtenidos por los candidatos no representaban la mayoría absoluta de los representantes proclamados. Así las cosas, usó de la palabra el doctor Miguel Suárez, quien comenzó explicando el pacto suscrito por Acción Republicana y el «PUN», el cual había sido desconocido por el Comité Parlamentario marianista.

SE REPITE LA VOTACION

Terminado el anterior asunto se repitió la votación, la cual dió como resultado el mismo que la vez anterior, por lo que se abrió un extenso debate, pues mientras unos sostenían que Márquez Sterling debía ser proclamado, otros, por el contrario, opinaban, que no contaba con la mayoría que exige el Reglamento, aún en la segunda votación.

LOS DEBATES

En vista de la pugna surgida entre los congresistas, la presidencia concedió varios turnos, siendo el primero en hacer uso de la palabra el doctor Beltrán para abogar por la proclamación; después habló el doctor Márquez Sterling para hacer un detallado análisis del artículo 15 del Reglamento. También se refirió a otros casos análogos habidos en la Cámara y terminó haciendo elogios de la disciplina observada por el «CND» y, de su adversario en la aspiración presidencial, doctor Miguel Suárez Fernández.

Una vez terminado el discurso del doctor Márquez Sterling, usó de la palabra el líder conjuntista doctor Bravo Acosta, quien, a nombre de la minoría formuló la petición de que se suspendiera el debate hasta hoy a las tres de la tarde, a fin de que los partidos coligados en las pasadas elecciones se pusieran de acuerdo en la confección de la Mesa. «No queremos esta mayoría ficticia que se produce cuando hay divisiones en la coalición»—dijo—y agregó «que la minoría anhela que la coalición venga compacta a luchar en esta Cámara para ver si pueden cumplir el Programa que le mostraron al pueblo para salir airosos en la pasada lucha comicial».

HOY A LAS TRES, SESION

La vibrante pieza oratoria del doctor Bravo Acosta, hizo que la presidencia pusiera a votación la moción previa presentada por la minoría, la que salió triunfante por 154 votos por 5 a favor de que se suspendiera la sesión hasta las tres de la tarde de hoy. Después, también por suplica de Bravo Acosta, los doctores Suárez Fernández y Suárez Rivas, aplazaron para la sesión de hoy sus deseos de explicar sus votos.

NOTAS COMPLEMENTARIAS

El «CND», por mediación de su líder, doctor Bravo Acosta, resultó en dos ocasiones el dique de las pasiones que estaban al desbordarse. El incumplimiento del pacto por Acción Republicana ha disgustado hondamente a los representantes nacionalistas. El discurso del doctor Márquez Sterling fué de tono mesurado e inspirado dentro de un espíritu de armonía. El doctor Suárez Fernández, cedió gentilmente en dos ocasiones, pero su peroración iba encaminada a la defensa de los principios e ideales de la Revolución y la historia del «PUN» como combatiente al régimen de Machado.

Muerto a balazos un individuo que asesinó a la novia

El vengador involuntario abatió al homicida, cuando trató de matarlo también

PINAR DEL DIO, abril 13. DIARIO. Habana. — En la finca «Canal», situada en este Término, fué muerta de dieciseis puñaladas la joven mestiza de 15 años Paula Travieso, por su novio Manuel Iglesias, de la raza negra y conocido por «Sanso».

El matador se dirigió luego al camino real, próximo al domicilio de los padres de la occisa, y al enfrentarse con un individuo nombrado Juan Delgado Rubio, pretendió asesinarle con el cuchillo que portaba, pero Delgado repelió la agresión disparándole dos tiros, a consecuencia de los cuales falleció casi instantáneamente el citado Iglesias.

Poco después se personaron en el lugar de los sucesos el teniente del Ejército Vicente González, el sargento Crespo y el soldado Iglesias.

El Juzgado ha comenzado a actuar. Hasta ahora se ignora el móvil de ambas tragedias.—**Guillermo Rodríguez**, corresponsal.

OTRA VICTIMA DE LA AVIACION

UNIONTOWN, Pennsylvania, abril 13. (AP).—C. G. Challinor, de 34 años de edad, falleció esta noche, siendo la duodécima víctima del accidente que sufrió el «Sun Racer» de la T. W. A. recientemente en un lugar montañoso.

Antonia Izquierdo se encuentra en el Vivac de Viñales

Es probable que se le remita a Mazorra para someterla a la observación de un alienista

VIÑALES, abril 13. DIARIO. Habana.—Antoñica Izquierdo, la curandera de Cayos de San Felipe, fué detenida por la fuerza pública, encontrándose en el Vivac de este pueblo. Es probable que sea remitida para su observación al Hospital de alienados de Mazorra, donde dictaminarán sobre su estado mental.

A pesar de las prohibiciones de visitas por el Ejército son muchas las personas que procedentes de distintos lugares de la República, han tratado de ver a la popular guajira. El correo de este pueblo, aprovechando su estancia en esta localidad, le entregó la voluminosa correspondencia para ella recibida. Existe ansiedad entre los fanáticos de esta mujer por la suerte que en definitiva pueda esperar a Antoñica.—**Nilo Blanes**, corresponsal.

EXIJA el SUPLEMENTO en ROTOGRABADO con esta EDICION

M.E.C.D. 2016

INVESTIGA URGENCIA LA PARTICIPACION DE LOS ACUSADOS EN EL ATENTADO A NICOLAS DEL CASTAÑO

Ha renunciado el Dr. Juan J. Remos su cátedra titular del Instituto de la Habana de modo inesperado

Aún no se ha pagado el resto de los alquileres de Enero a los dueños de casas ocupadas por escuela. Se trata de crear una Escuela de Artes Plásticas en la capital pinareña

El doctor Juan J. Remos y Rubio, ex-consejero de Estado y presidente de la comisión reorganizadora de los planteles de Segunda Enseñanza, nos manifestó en el día de ayer que había presentado su renuncia como catedrático por oposición del antiguo Instituto de la Habana y por lo tanto, de las Escuelas de Segunda Enseñanza.

El ilustre profesor, que lleva dedicados 20 años a la enseñanza, no quiso explicarnos los motivos que lo llevan a adoptar dicha actitud, limitándose a declararnos, ya de despedida, que «había puesto en la renuncia de su cargo la misma emoción que acostumbraba poner en todos los actos de su vida».

Deja, pues, abierto un amplio paréntesis de interrogaciones, que el repórter espera que se resuelva pronto.

La renuncia ha sido enviada al Presidente de la República por conducto del Secretario de Educación. doctor Leonardo Anaya Murillo.

LABORES DEL NEGOCIADO UNIVERSITARIO DE EDUCACION

En el Negociado de Enseñanza Universitaria y Secundaria de la Secretaría de Educación se están realizando los asientos, en los libros de registro, de los últimos títulos profesionales expedidos por el Comisionado del Alma Máter, en su carácter de Rector.

Dado el actual estatus de la Universidad, las relaciones entre dicho negociado y nuestro máximo centro de cultura son muy pocas, aunque todavía se encuentran en el mismo los expedientes de los profesores que integran sus claustros.

EL PAGO DE LOS ALQUILERES

Aún no se ha hecho la transferencia de crédito requerida para abonar los alquileres del mes de enero de las casas escuelas que faltan por pagar.

Como es sabido, la Secretaría de Hacienda solamente situó la dozava parte del crédito total destinado a esos efectos, por lo que no se han extendido los cheques de las casas cuya renta ha sido aumentada del 1o de julio a los corrientes.

Se espera que de un momento a otro se cubra la diferencia que existe en conjunto mediante la transferencia en proyecto.

OTRA ESCUELA DE ARTES PLASTICAS

Según nos comunican se están haciendo gestiones para la creación de otra escuela elemental de artes plásticas en la provincia de Pinar del Río.

El director interino de la Escuela Nacional de Bellas Artes de San Alejandro, doctor Esteban Valderrama, visitó esa ciudad occidental recientemente con el citado fin, en el que se encuentran interesados varios senadores dt la República.

CUADERNOS CULTURALES

En la hermana República del Uruguay, se están editando con el título de «Cruzada Cultural», unos cuadernos de cultura semejantes a los que viene imprimiendo la Dirección de la Cultura de nuestra Secretaría de Educación Pública.

El último de los que ha publicado nuestra Secretaría, se ha empezado a distribuir precisamente en el día de ayer y va dedicado al filósofo cubano Enrique José Varona, verdadero mentor de la juventud cubana.

Trae entre otros trabajos interesantísimos uno sobre Martí y otro sobre Maceo, dos de las figuras más connotadas de nuestra epopeya libertadora.

Próximamente, en el mes de mayo, se imprimirán dos cuadrenos más, con motivo de conmemorarse los días dos y siete del citado mes los natalicios de don Francisco Arango y Parreño, un gran economista cubano de otros tiempos, y de Antonio Maceo, el Titán de Bronce.

Del primero se publicarán varios interesantes estudios y del segundo un grupo de cartas y proclamas.

Estos cuadernos se reparten gratuítamente a todo el que los solicite.

DOS DISCURSOS

Quinientos ejemplares de un folleto que contiene los dos discursos pronunciados en la inauguración de la Biblioteca Pública «José Martí», de Remedios, han sido entregados, para su distribución, a la Secretaría de Educación.

Uno de los discursos es de la Directora de la Cultura, señora Borrero de Luján, y el otro de García Caturla.

ARMONIAS

GUANAJAY

LA señorita Mercedes Borrero, en una carta rebosante de fraternidad martiana, me ruega que pida a mis lectores libros para los infelices reclusos de esa fatídica prisión de niños que tranquilamente llamamos Escuela Reformatoria de Guanajay.

Hace dos años que aquella casa estuvo dirigida durante algunos meses por un médico dotado con alma de misionero, que hizo cuanto pudo por dar sentido de verdadera escuela reformatoria al inicuo establecimiento.

Las viejas barracas de madera fueron aseadas, remendadas y pintadas; las aulas indotadas, insuficientes y desprovistas, siquiera funcionaron; los talleres de aprendizaje y suministro hicieron algo; el dinero de la escuela se invirtió en ella misma bajo una escrupulosa administración. Los reclusos fueron tratados como seres humanos; se les consideró con criterio sicológico y se tomaron en cuenta las circunstancias individuales; se suprimió la pederastía; se procuró inculcar en los muchachos el amor a la familia y se luchó por que mantuvieran correspondencia con sus padres o tutores; se les infaltraba el concepto del honor. Se ambicionó reformar a los desviados y se trató con piedad social a los incorregibles.

Aquel médico director, con alma de misionero, es el doctor F. Lorenzo, de Guanajay, con quien sólo he hablado una vez, cuando reaccionando frente a una censura que estampé en esta sección, amablemente me hizo visitar el reformatorio para que viera cuánto había mejorado allí la situación, como lo hice constar a fuero de probidad en dos «Armonías» que escribí con tal motivo.

El doctor Lorenzo quizás fué depuesto algún tiempo después, o acaso renunciara, y yo no he vuelto a saber del reformatorio ni de él. Tenía que fracasar, a despecho de sus afanes, por falta de elementos de triunfo. No puede ser aquella una obra personal, sino el producto de una organización de previsión social vasta, bien dotada, compleja y perfecta.

Cierto que con la mejor organización imaginable fracasaría un reformatorio juvenil si el director no fuese un misionero. Pero también es cierto que el coeficiente personal no resuelve por sí sólo el problema. Es cosa de conjunto y de volumen nacional.

* * *

Por todas estas razones miro con no poca melancolía el generoso empeño de Mercedes Borrero en pro de una biblioteca para «sus ahijados», los pobres reclusos de Guanajay.

La biblioteca, la lectura en aquel sanatorio de almas que ha sido, y quizás haya vuelto a ser una enorme incubadora de vicios, no es más que un renglón en el ancho párrafo de aplicaciones eficaces a la educación mental, moral y manual de los reclusos. Entre criaturas rebeldes o pervertidas, sin más terapéutica que el tolete, el menosprecio y el calabozo, con un régimen carcelario tan abominable como el de nuestras atrasadas cárceles de adultos, ¿que utilidad colectiva puede tener una biblioteca? El libro, en ciertos ambientes no opera milagros por su propia virtud. Hay que formar el gusto a la lectura y administrarla meticulosamente. Lo contrario conduce a la inocuidad o lo morboso.

* * *

Y, no obstante, tenemos que juntar animosamente nuestra voz a la voz altruísta y fraterna de Mercedes Borrero en demanda de libros para el reformatorio de Guanajay, como quien pide una limosna por el amor de Dios, a pesar de saber que la miseria no se supera ayudando la mendicidad sino estableciendo un adecuado sistema de prevención y auxilio edificantes.

Ayudemos a Mercedes Borrero a crear una modesta biblioteca en el reformatorio de Guanajay. Donemos libros a esta defectuosa institución. Algún bien individual podrán hacer. Pero roguemos a la abnegada madrina de los jóvenes reclusos que nos ayude con igual vigor a pedir que se lleve a la práctica el sistema reformatorio que aprobó el Consejo de Estado por iniciativa de la señorita María Gómez Carbonell, u otro igualmente idóneo. Vayamos a la médula del problema, por amor de Dios, de esos muchachos y de la patria. Remedando a Langston Hugues, podría decirse que «ellos también son Cuba». Ojalá pudiéramos tributar algún día al reformatorio de Guanajay las alabanzas que estamos dedicando a la Escuela de Ciegos «Varona Suárez» y la Casa de Beneficencia y Maternidad.

* * *

Otro aspecto interesante de la epístola de la señorita Mercedes Borrero, a quien sentimos no conocer bastante; creo que sólo nos hemos saludado hace tiempo con ocasión de cierta misión cultural en el Reparto Almendares. Reproduzco el siguiente párrafo que evidencia sus sentimientos martianos y que, a pesar de estar escrito en la intimidad, publico para oponer un reparo de alcance general y que en nada desdora la pureza de sus intenciones. Por estas palabras suyas se nota que tampoco ella me conoce bien:

Dice el párrafo:

«Aunque esta obra mía tiene un carácter eminentemente humano, debo decirle, como una razón privada aquí entre nosotros, que un elevado tanto por ciento de los niños asilados pertenece a la raza de color: **negritos**, ¿me comprende? Ya usted sabe qué sugerencias encierra esa palabra tan tierna para nosotros, para usted, porque lucha esforzadamente por inculcar un deseo de superación colectiva en sus conraciales; y para mí, porque toda mi vida he luchado contra todas las miserias sociales, especialmente contra el prejuicio de razas, que es una de las taras más terribles de la humanidad».

Perdóneme, mi buena compañera, me interesarían lo mismo si fuesen **blanquitos**. Además, yo no lucho por la superación de mis conraciales, sino de la humanidad; dentro de ella, por la de todos los cubanos; y entre los cubanos lucho principalmente por la superación de los blancos, los conraciales de usted, que por obvios motivos históricos y de otra índole son más responsables de estas miserias que los negros. Cosa que podríamos dilucidar expresamente si fuese preciso; pero la comprensión de usted es amplia y no habrá menester de mayores especificaciones.

Por lo demás, sigamos pidiendo libros para los niños de Guanajay mientras logramos arrasar con aquel estigma de nuestra civilización y sustituírlo con un genuino sistema reformatorio de la delincuencia infantil, humanitario y moderno. Sobre todo, procuremos aminorar las causas de esa delincuencia.

Gustavo E. URRUTIA.

INAUGURAN UN PUENTE SOBRE EL RIO ARIMAO QUE UNE A DOS PUEBLOS

El domingo se llevó a efecto la inauguración del Puente sobre el río Arimao, en la carretera que unirá Manicaragua con Santa Clara. Por este motivo se celebró una hermosa fiesta a la que concurrieron las autoridades y enorme número de vecinos de los barrios de Manicaragua, Mataguá y la Moza que forman un importante núcleo de agricultores beneficiados con dichas obras. En el banquete de más de doscientos cubiertos, organizado por los vecinos de Manicaragua, como agradecimiento al Comité de Corporaciones Económicas de Santa Clara, que tanto ha luchado hasta conseguir la construcción del puente, hicieron uso de la palabra el dotor Pedro Pérez en nombre de Manicaragua, el coronel Quiñones, actual Alcalde de Santa Clara el doctor Manuel Ruiz Miyar explicando la labor desarrollada por el Comité Conjunto de Corporaciones Económicas en relación con la lucha, emprendida a beneficio de los agricultores de aquella rica zona y el doctor Angel C. Estapé, quien explicó la labor de la Secretaría de Agricultura, así como, los proyectos con que cuenta, impiden poder desarrollar labor mucho más efectiva. Trató también de las ferias, de la educación agrícola, de las Escuelas Rurales y de la necesidad de fundar cooperativas que tiendan a unir a los agricultores.

Amenizó los actos que se celebraron, la Banda Municipal de Santa Clara y se sembraron trescientos árboles en la calzada que partiendo de Manicaragua llega al hermoso puente que desde ayer une al barrio agrícola más rico de Santa Clara, con la cabecera del Municipio.

SE INICIO AYER EL MOVIMIENTO EN SANIDAD MUNICIPAL

EL STAFF MEETING DE ANOCHE TUVO MUCHA IMPORTANCIA, PUES SE LEYERON 2 BELLOS TRABAJOS

Tomó posesión de la segunda jefatura el doctor Raúl Tapia. Anulado el nombramiento del Mayordomo del Hosp. Freyre de Andrade antes de que hubiera tomado posesión

Gran movimiento hubo en la mañana de ayer en las oficinas de la Jefatura de Sanidad Municipal con motivo de la toma de posesión de los primeros empleados nombrados en aquella dependencia.

He aquí una relación de las personas que tomaron posesión de sus cargos: Manuel Rodríguez Duque, Jefe de Oficina de la Jefatura (inspector administrativo); Adalberto García Pujol, dentista de Casa de Socorro, Rómulo Tapia, dentista de Casa de Socorro; Gabriel Argudín, dentista de Casa de Socorro; Emelina Palmer, Comadrona de Asistencia Domiciliaria; María Sainz Molina, Comadrona de Asistencia Domiciliaria; Francisco Abril, Oficial Sevundo de la Jefatura; Prudencio Hernández, Conserje de Casa de Socorro; Juan Brito, Conserje de Casa de Socorro; José Seoane, Conserje de Casa de Socorro; Manuel Domínguez, Ordenanza de la Jefatura; Angela Martínez, Comadrona de Asistencia Domiciliaria; Rogelio Villada, Sirviente de Casa de Socorro; Francisco Ramírez, Sirviente de Casa de Socorro; Marcelino Pimienta, Conserje de la Jefatura; Francisco Peña, Oficial Segundo de la Jefatura y Angel Cabrera, Sirviente de Casa de Socorro.

MUY CONGRATULADO EL DR. TAPIA.—Ayer se hizo cargo de la Segunda Jefatura de los Servicios de Sanidad Municipal el doctor Raúl Tapia Fluriach, que goza de grandes simpatías en el Departamento, por ser un veterano en el Hospital de Emergencia.

Desde el año de 1920 el doctor Tapia viene dedicando sus actividades profesionales a la Sanidad Municipal, habiendo ingresado como alumno interno y pasado por todo el escalafón médico.

En la actualidad es cirujano ortopédico, en comisión.

Tan pronto tomó posesión el Dr. Tapia comenzó a despachar junto al doctor Suárez Fernández.

SIN EFECTO UN NOMBRAMIENTO.—Después de haber tomado posesión del cargo de Mayordomo del Hospital Freyre de Andrade el señor Horacio Tapia, recibió la sorpresa de que por una orden urgente del Alcalde, su nombramiento quedaba sin efecto.

NUEVO ADMINISTRADOR.— Como a las doce del día tomó posesión de la Administración del Hospital de Emergencia el joven Heriberto del Porto, destacada figura del nacionalismo.

El doctor Suárez Fernández hizo la presentación del señor del Porto al personal, expresando que dado su historial de brillante revolucionario y político consideraba superfluo hacer la apología del nuevo administrador de Emergencia, de quien esperaba continuaría por el mismo camino del deber que hasta ahora, ven del Porto lo acompañaron a la toma de posesión.

EL STAFF MEETING DE ANOCHE.—Anoche se celebró en el salón de actos del Hospital de Emergencia la Junta Facultativa que anunciamos en su oportunidad.

Los doctores Gonzalo Aróstegui y Rodríguez Baz, cirujanos del establecimiento, presentaron dos interesantísimos trabajos.

Mañana informaremos sobre este staff meeting médico.

AMENAZAN CUATRO INDIVIDUOS A UNA SEÑORA CON EXTRAERLE LA SANGRE A SU HIJO PARA LA PRACTICA DE LA BRUJERIA

Angela Pérez Fresneda, vecina de San Francisco número 13, denunció en las oficinas de la Policía Judicial que cuatro individuos de la raza blanca, entre ellos uno que le dicen José María, la amenazan continuamente con que le van a extraer la sangre a su hijo Andrés, para utilizarle en prácticas de brujería.

La señora Pérez Fresneda, temiendo que los desconocidos lleven a vías de hecho sus propósitos, dió cuenta a la Judicial, para que practique investigaciones alrededor del caso.

FUE IMPONENTE EL ENTIERRO DE LOS 2 NIÑOS MUERTOS POR UNA BOMBA EN STGO. DE CUBA

El Presidente de la República y sus acompañantes se encontraban en el cementerio en ese momento. Hay 9 personas detenidas, entre las cuales figuran dos doctores

SANTIAGO DE CUBA, abril 13. DIARIO, Habana.—El sepelio de los dos niños muertos por la explosión de la bomba el sábado por la mañana, ha sido una imponente manifestación de duelo, en la que tomaron parte las autoridades civiles y militares y el pueblo en general.

Una montaña de flores cubrió las tumbas de ambos niños, encontrándose en el Cementerio el señor Presidente de la República, los Secretarios y su comitiva, presenciando el entierro de las víctimas.

NUEVE PERSONAS DETENIDAS. Encuéntranse detenidas nueve personas, entre ellas los doctores González Palacios, Juan de la Vega y el señor Jaime Vallés.

OFRENDAS FLORALES.—El Presidente Barnet y su comitiva depositaron con motivo de su visita al Cementerio, bellas ofrendas florales en la tumba de Martí, visitando las demás tumbas en que descansan otros patriotas. El Dr. Rafael Sténger, en nombre de los Veteranos y del Ayuntamiento, pronunció un elocuente discurso. En nombre del Presidente habló José Manuel Carbonell, en la tumba de Martí, habiendo pronunciado una brillante pieza oratoria. Al acto asistieron: el gobernador Dr. Pérez André; el alcalde municipal, el jefe militar del distrito y mucho público.

Está gravísima una mujer que tomó azul de metileno

Zoila Rodríguez Díaz, de 26 años, vecina de Compostela número 158, fué asistida anoche en el Primer Centro de Socorros, de graves síntomas de intoxicación, que sufrió al ingerir cierta cantidad de azul de metileno.

La Rodríguez declaró que debido a un disgusto que tuvo con su esposo, Gustavo Lima, ideó suicidarse, ingiriendo el tóxico.

En gravísimo estado fué trasladada al Hospital Calixto García.

Se han interrunpido los trabajos en la carretera de Holguín-Mayarí porque Hacienda no situa crédito

Han terminado las obras de consolidación del afirmado en la Avenida del Country Club. Se denuncia que la piedra utilizada en la carretera de Cárdenas a Ponce no es buena

Suscrita por el Alcalde Municipal de Mayarí, en su nombre y en el de las distintas Asociaciones y Gremios de la localidad, se ha recibido en la Secretaría de Obras Públicas, una comunicación en la que se interesa la continuación de las obras de la ruta de Holguín a dicha población. Por el señor Echarte se ha dado contestación a la solicitud, alegando la imposibilidad de hacerlo mientras no se consignen los créditos correspondientes, a cuya falta se ha debido la paralización, contra su deseo de llevar a término esa obra cuya necesidad estima de interés y urgencia, para ambos Términos.

RECEPCION DE OBRAS.—Por la Secretaría de Obras Públicas, se va a designar un inspector, para que reciba las obras ejecutadas en la carretera de la Habana a Guanabo, por Campo Florido.

LA AVENIDA DEL COUNTRY CLUB.— Habiéndose terminado ya las obras de consolidación del afirmado de la Avenida Country Club, la Jefatura del Distrito de la Habana, ha elevado a la Dirección General, un escrito acompañando las notas de liquidación de los créditos concedidos y solicitado la recepción definitiva. En el citado escrito se consigna de que los trabajos se ejecutaron con estricta sujeción al proyecto.

UNA DENUNCIA.— Con carácter urgente, se ha trasladado por la Secretaría a la Jefatura del Distrito de Matanzas, una denuncia suscrita por el señor Cipriano de Santovenia, vecino de Cárdenas, sobre el empleo de piedra que se dice ser de mala calidad, en las obras de la carretera de Ponce a Cárdenas. Es propósito en este caso, del señor Echarte, como en toda denuncia que llegue al Departamento, se investigue y esclarezca lo que haya a la mayor brevedad posible.

COPIAS DE UNA RESOLUCION. —Esta mañana y por la superioridad de la Secretaría de Obras Públicas, se remitió al Ingeniero Jefe del Distrito de Oriente un original y dos copias de la reciente Resolución Presidencial, que autoriza la ejecución, por administración, de las reparaciones que precisa introducir en la Carretera Central de aquella provincia. En consecuencia dichos trabajos comenzarán en breve.

LIQUIDACION DE CREDITOS.— A la Secretaría de Obras Públicas ha llegado últimamente la liquidación de los créditos concedidos para la reconstrucción de la carretera que enlaza a Jaimanitas con Santa Fe, para la recepción definitiva de las mismas. Dicho tramo ya se halla abierto al tránsito público.

EL HURTO A LA FERRETERIA DE GALIANO 32.—El Juzgado Correccional de la Sección Tercera impuso ayer multa de $50 a Florentino Crespo y a Antonio Alonso, por el hurto de herramientos y otros objetos en la ferretería de Jacinto Gallo González, sita en Galiano 32, procediéndose por el subinspector de la Secreta Raimundo Aragón a la devolución a Gallo de las mercancías, por ser de su propiedad.

Datos biográficos de la carrera pública del doctor L. S. Rowe Director General de la Unión Panamericana

Nació en la población de McGregor, Estado de Iowa, Estados Unidos de América, el 17 de septiembre de 1871. Su primera educación la recibió en la Escuela Superior Central de Filadelfia, Estado de Pensilvania, en donde se graduó de Bachiller en Artes en 1887. Luego ingresó en la Universidad de Pensilvania, en Filadelfia, graduándose allí de Bachiller en Filosofía en 1890; y de Licenciado en Derecho en 1895. Después pasó tres años en Francia, Italia, Alemania y Austria, graduándose con el título de Doctor en Filosofía en la Universidad de Halle (Alemania), en 1893. El doctor Rowe posee grados honoríficos de Doctor en Derecho conferidos por la Universidad Nacional de la Plata, República Argentina, en 1906; por la Universidad de San Marcos, en Lima, Perú, en 1906; por la Universidad de Chile, en Santiago de Chile, en 1907; por la Universidad de Pensilvania, en 1931; y por la Universidad de Georgetown, en Washington, D. C., en 1933. Ha ocupado numerosos puestos gubernamentales relacionados con asuntos latinoamericanos; en 1899 fué nombrado por el Presidente McKinley, de los Estados Unidos, como miembro de la Comisión para Revisar y Compilar las Leyes de Puerto Rico; en 1901 fué Presidente de la Comisión Insular Codificadora; de 1904 a 1917 ocupó la cátedra de Ciencias Políticas de la Universidad de Pensilvania; fué Delegado de los Estados Unidos de América a la Tercera Conferencia Internacional Americana que se reunió en Río de Janeiro, Brasil, del 21 de julio al 26 de agosto de 1906; fué Presidente de la Delegación de los Estados Unidos de América al Primer Congreso Científico Panamericano que se reunió en Santiago de Chile desde el 25 de diciembre de 1908 hasta el 5 de enero de 1909; ocupó el cargo de miembro de la Comisión Mixta de Reclamaciones Estados Unidos-Panamá, que se reunió en Washington, D. C., desde el 1o. de marzo hasta el 23 de septiembre de 1913; actuó como Secretario General de la Primera Conferencia Financiera Panamericana, reunida en Washington, D. C., del 24 al 29 de mayo de 1915; de 1915 a 1917 ocupó el cargo de Secretario General de la Sección de los Estados Unidos de la Alta Comisión Interamericana; fué Delegado de los Estados Unidos de América al Segundo Congreso Científico Panamericano que se reunió en Washington, D. C., del 27 de diciembre de 1915 al 8 de enero de 1916; y del 4 de septiembre de 1916 al 16 de enero de 1917 desempeñó el cargo de Secretario de la Comisión Mixta de Reclamaciones entre los Estados Unidos y México. En los años inmediatamente anteriores a la Guerra Mundial, el doctor Rowe ocupó la cátedra de Derecho Internacional en la Universidad de Pensilvania. Al tiempo en que los Estados Unidos de América entraron en la Guerra Mundial, fué llamado a Washington para ocupar el cargo de Subsecretario de Hacienda, el cual desempeñó hasta la terminación de las hostilidades. En noviembre de 1919, fué designado Jefe de la Sección Latinoamericana de la Secretaría de Estado, habiendo permanecido en este puesto hasta septiembre de 1920, en que fué nombrado Director General de la Unión Panamericana, cargo que desempeña en la actualidad. De 1921 a 1926 tuvo a su cargo las sesiones de la Mesa Redonda Latinoamericana en el Instituto de Ciencias Políticas de Williamstown, Estado de Massachusetts; fué Delegado de los Estados Unidos de América a la Quinta Conferencia Internacional Americana, que se reunió en Santiago de Chile desde el 25 de marzo hasta el 3 de mayo de 1923; Presidente de la Delegación de los Estados Unidos al Tercer Congreso Científico Panamericano, reunido en Lima, Perú, del 20 de diciembre de 1924 al 6 de enero de 1925; miembro de la Delegación de los Estados Unidos a la Sexta Conferencia Internacional Americana, que se verificó en la Habana, Cuba, del 16 de enero al 20 de febrero de 1928; representó a la Unión Panamericana en la Séptima Conferencia Internacional Americana, que se celebró en Montevideo, Uruguay, del 3 al 26 de diciembre de 1933; representante de los Estados Unidos en la Comisión Permanente de la Asociación Internacional de Congresos de Carreteras. El doctor Rowe es miembro de la Asociación del Foro Americano; de la Comisión Nacional Americana de Cooperación Intelectual Internacional; miembro honorario de la Sociedad Nacional de Historia de la República Argentina y de la Sociedad Geográfica Mexicana; vicepresidente honorario de la Sociedad Americana de Derecho Internacional; presidente honorario de la Sociedad Panamericana; de 1902 a 1930 fué Presidente de la Academia Americana de Ciencias Políticas y Sociales; miembro de la Sociedad Filosófica Americana; de la Sociedad Americana de Ciencias Políticas; de la Academia de Ciencias Naturales; de la Sociedad Hispánica de Nueva York; miembro correspondiente de la Societé d-Anthropologie y del Ateneo de El Salvador; de la Academia Nacional de Historia de Venezuela; miembro honorario de las Sociedades Bolivarianas de Colombia y del Ecuador; de la Academia de la Historia de Cartagena de Indias; presidente honorario del Comité Internacional «Cristóbal Colón»; miembro correspondiente de la Sociedad de Geografía e Historia de Guatemala; y miembro correspondiente de la Academia Americana de Artes y Ciencias de Boston, Estado de Massachusetts. El doctor Rowe ha sido condecorado con la Orden del Libertador por el Gobierno de Venezuela en 1921; con la Gran Orden de El Sol, por el Gobierno del Perú, en 1921; con la Orden de Carlos Manuel de Céspedes por el Gobierno de Cuba en 1932; con la Orden al Mérito por el Gobierno de Chile, en 1933; con las insignias de Gran Oficial de la Orden de Boyacá por el Gobierno de Colombia, en 1933; con las de Gran Oficial de la Orden del Cóndor de los Andes por el Gobierno de Bolivia en 1934; y por la Orden al Mérito por el Gobierno del Ecuador en 1934.

El doctor Rowe ha residido por espacio de cerca de diez años en la América Latina y es autor de varias obras e informes sobre problemas latinoamericanos, entre los cuales pueden mencionarse los siguientes:

«Report of the U. S. Commission to Revise the Laws of Puerto Rico», 1901, dos volúmenes.

«The U. S. and Puerto Rico with special reference to the Problems arising out of our contact with the Spanish-American Civilization».

«Problems of City Government», 1908.

«Problemas Americanos, Conferencias» 1915.

«The Early Effects of the European War upon the Finance, Commerce and Industry of Chile», 1918.

«The Early Effects of the War upon the Finance, Commerce and Industry of Peru», 1920.

«The Federal System of the Argentine Republic, 1921, Carnegie Institution of Washington».

Informes, artículos, monografías y ensayos que han aparecido en varios periódicos y en los Anales de la Academia Americana de Ciencias Políticas y Sociales.

LE OCUPARON A NOGUEIRAS DOS PISTOLAS

A un vendedor de mariguana le encontraron 150 cigarros en el pantalón. Un arrestado

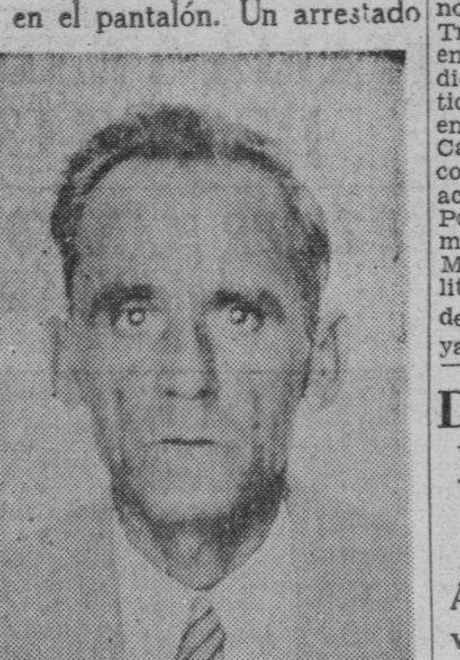

Miembros de la Policía Secreta y los subinspectores de ese Cuerpo Antonio Gil Carballo y Raimundo Aragón, detuvieron ayer a Enrique Nogueiras, por las armas que le ocuparon en su domicilio en Marianao; a Pedro Molina, por habérsele ocupado 150 cigarrillos de mariguana y a Amado Segundo Román, reclamado en causa por estafa del año 1926.

Diversos miembros de la Policía Secreta, en cumplimiento de órdenes del comandante Eugenio Menéndez, se personaron en el domicilio de Enrique Nogueiras Márquez, en Collazo 9, Marianao, ocupando dos pistolas y gran cantidad de balas para las mismas, procediendo a la detención de Nogueiras, el que no pudo justificar la posesión de dichas armas y proyectiles, y siendo puesto a disposición del Tribunal de Urgencia de la Habana.

150 CIGARRILLOS A UN EXPENDEDOR.—El subinspector de la Policía Secreta, Antonio Gil Carballo, jefe del grupo de persecución de los traficantes y viciosos de drogas, con los detectives Sobrado, Bolet y Diéguez, ocuparon ciento cincuenta cigarrillos de mariguana al expendedor Pedro Molina Montalván, conocido por Kin Kong, al que sorprendieron en Monte y Antón Recio, practicándole un registro en los bolsillos de los pantalones que vestía con el resultado ya dicho.

PRESO UN RECLAMADO DESDE 1926.—Y el subinspector de la Secreta Raimundo Aragón Curto, jefe del grupo de persecución de los delitos contra la propiedad, con el detective Ignacio Falero, detuvo a Amado Segundo Román, de Martí 84, reclamado por el Juzgado de Instrucción de la Primera Sección en causa por estafa del año 1926. Informó Aragón a su jefe, comandante Menéndez, que Segundo Román ha extinguido condena por el propio delito en causa del año 1929, sin que hubiera sido identificado por la de 1926. Fué recluído en la cárcel a extinguir la pena.

Han anunciado a un exilado hondureño que lo van a matar

Sólo le conceden un plazo de 24 horas. Vino de su país huyendo de las persecuciones

Ernesto Matamoros y Luchas, natural de Honduras, de 30 años y vecino de Compostela número 178, denunció en la Jefatura de la Policía Judicial que a diario recibe llamadas telefónicas en las que se le dice que dentro de 24 horas se le dará muerte.

Expone el denunciante Matamoros que con motivo de ser exilado político de su país, se encuentra en Cuba desde hace siete meses y estima que agentes del servicio del Gobierno hondureño lo persiguen para matarlo. Agrega que la huída de su país se debió a haberle secuestrado durante tres meses el propio Gobierno.

LOS 18 ACUSADOS SOMETIDOS A RIGUROSO INTERROGATORIO POR DEFENSORES Y TRIBUNAL

Entre las personas encartadas en este proceso figuran varias damas, que salieron bien libradas de la prueba a que fueron sometidas. Seis años para unos atracadores

Desde cerca de las cinco de la tarde hasta pasadas las ocho de la noche de ayer estuvo entregado el Tribunal de Urgencia de la Habana en la prueba de confesión de los diez y ocho acusados de haber participado más o menos directamente en el atentado a don Nicolás del Castaño Padilla y a su hijo Nicolás del Castaño Entrialgo y a su acompañante A. Silva y a su chofer Pedro Fernández, perpetrado el 3 de marzo último, frente al parque del Maine, juzgando Urgencia los delitos que le compete de portación de armas y asociación ilícita, pues ya se sabe que la jurisdicción ordinaria conoce del asunto en cuanto al asesinato frustrado que se imputa a algunos de los encartados.

El citado Tribunal, que integran los doctores José R. Cabezas, presidente, y Carlos Reyes y José P. Ferrer Saavedra, Magistrados actuando de Secretario el que lo es en propiedad señor Ignacio Tamayo, comenzó el juicio a la citada hora, después de haber resuelto otros casos sometidos a su fallo en horas de la mañana y de la tarde, de los que nos ocuparemos más adelante, por lo que podemos decir que fué el de ayer uno de los más laboriosos días en Urgencia. El acto fué presenciado por mucho público, mujeres sobre todo, familiares y amigos de los encausados y como quiera que el local de los juicios es bastante estrecho y no muy largo se llegó a respirar una atmósfera asfixiante, no sólo por ese detalle, sino porque dicho local tiene escaso puntal y las ventanas que dan a la calle de Mercaderes son achatadas; en una palabra que se notaba, apenas llegado, la gran diferencia entre este edificio de Mercaderes número 36, al amplio, por todos conceptos, del Hemiciclo del Senado, en el Capitolio, que antes ocupaba.

Son los acusados a que nos hemos referido, que juzga Urgencia, las señoras Esperanza de Haro Llanes, Mercedes Leiva Díaz, las señoritas Esperanza Miranda de Haro, Prudencia Miranda de Haro, Dora Miranda de Haro, Lucrecia Miranda de Haro, los hermanos de éstas e hijos de la primera, Julio y Fernando Miranda de Haro, Serafín Hermida Hernández, Delfín Fina Vila, Domingo Tabío Cabrera, Octavio Llonín Fariñas, Leopoldo Domínguez Descoubert, Pedro Piñeiro Freyre, Guillermo Molina Bares, Calixto Laurent Bolumen, Manuel Gutiérrez Texidor y Petra Cartaya, esposa de Llonín, si bien ésta más puede catalogarse como testigo que como acusada.

El Ministerio Fiscal está representado por el doctor Fernando Freyre de Andrade y las defensas están a cargo de los doctores José Agustín Martínez, que defiende a la familia Miranda de Haro y a Mercedes Leiva; Maximiliano Trujillo, que patrocina a Hermida; Eduardo C. Betancourt, que aboga por Laurent, y Oscar Herrero, Gerardo de Villiers, Aníbal Romero, M. Iglesias y Francisco Félix Ledón, que defienden a los demás acusados.

Uno a uno fueron desfilando los diez y ocho acusados, quienes evadieron todas las preguntas del Fiscal y de los miembros del Tribunal, que estimaron ellos pudieran comprometerlos; pero sí debemos apuntar un extremo importante: todos los miembros de la familia Miranda de Haro y, especialmente la señora de Haro Llanes y la señora Leiva Díaz, salieron bien libradas de los interrogatorios, en el sentido de que éstos no fueron inquisitivos, o mejor dicho, insistentes, pero no ocurrió lo mismo con los demás encartados especialmente, con Serafín Hermida, Octavio Llonín, Leopoldo Domínguez, Pedro Piñeiro, Guillermo Molina, Calixto Laurent y Manuel Gutiérrez Texidor y ni aún con Petra Cartaya, todos los que fueron objeto de las muy atinadas preguntas de los miembros del Tribunal doctores Ferrer Saavedra y Rayes; en cuanto a Laurent, ex subinspector de la Policía Secreta, podemos decir que su participación, caso de haberla, se contraerá sólo en cuanto al delito de prevaricación, si es que él sabía, cuando albergó en su casa al chofer José Ibarra Calero, que éste hubiera tomado participación en los hechos, de alguna manera.

Todos negaron su participación en los hechos y se mostraron resueltos al contestar a las preguntas de los juzgadores y de los defensores. El acto, como decimos, que suspendió después de las ocho de la noche, para continuarlo esta tarde, a las tres.

LOS OTROS CASOS QUE URGENCIA CONOCIO.—Abelardo Fabelo Garrido y Calixto Aguirre fueron condenados, por amenazas al comerciante Celestino Cernuda, de esta capital, exigiéndole dinero, a seis años de presidio y a seis meses de arresto, cada uno, y Diego Antonio Gallego, a seis años de presidio, también por el mismo caso. Fabelo y Aguirre serán juzgados hoy nuevamente, por la exigencia de dinero al comerciante Picó.

Silvio García Alvarez, fué condenado a seis meses de arresto por el contrabando de armas en el yate Cachita, y Raimundo Echevarría Aranzabal, por lo mismo, a dos años de prisión, siendo absueltos los demás encartados Manuel Estéfano, Oscar García Lavín, Mateo Mir, Rafael Mendoza y Antonio Trujillo, que fueron defendidos por el doctor Gerardo de Villiers.

Rogelio Pérez Villalobos y Antonio Barroso Hernández, fueron absueltos de provocación al desorden, defendidos por el doctor Armando Rabell.

Josefina Suárez de Salazar y María Luisa Flores, lo fueron de injurias y atentado, defendiéndolas el doctor Gerardo de Villiers.

Y Ernesto Beltrán lo fué de portación de armas sin licencia, defendiéndolo el doctor Armando Rabell.

Hoy el Tribunal de Urgencia, entre los numerosos casos que tiene señalados para por la mañana, juzgará a las señoras María Antonieta de Castro Valladares viuda de Roque y Marta Roque de Castro viuda de Feito, por propaganda sediciosa, y a Isidro Daumy, Miguel Zenón Alfonso, José Urquijo y J. Mora Morales, por propaganda sediciosa e injurias.

DOS HERMANAS DENUNCIAN UN GRAVE DELITO

Acusan al padre de simular la venta de un edificio valorado en $150,000 para perjudicarlas

El Fiscal de la Audiencia de la Habana, doctor Augusto Saladrigas, recibió ayer un escrito denuncia, presentado por las jóvenes hermanas Laura y Mercedes López Vázquez en el que acusan a su padre, José López Pérez, vecino de Ayestarán 8, de tratar de despojarla de bienes y de un delito de falsedad.

Dicen las querellas que su padre construyó una casa en Ayestarán 8, valorada en más de 150.000 pesos y que al fallecer su esposa Matilde Vázquez, madre de las denunciantes, aquél, maliciosamente, traspasó la propiedad a nombre de una tal Agustina, vecina de Concordia número 200, letra A y más tarde, por escritura pública, con el supuesto nombre de José López Bolaños, y negando su condición de viudo, asegurando ser soltero, vendió dicho inmueble a los señores Antonio y Josefina Martínez Rodríguez. Agregan las querellantes que estiman que su padre ha realizado esas operaciones para evitar que ellas perciban la herencia que por parte de su fallecida madre les corresponde.

Grandiosa fiesta conmemorativa en Cienfuegos

Se conmemorará el quinto año de república en España con un acto pleno de interés. Datos

CIENFUEGOS, abril 13. DIARIO. Habana. — El Casino Español de esta ciudad, ha combinado el siguiente programa para conmemorar el quinto aniversario de la proclamación de la República española: Himnos cubano y de Riego; recital de poesía por Conchita Tormes, discurso central, por Enrique Leiguarda. Segunda parte: Himnos hispano americanos, recital de Conchita Tormes, «Lo que yo siento», para canto y piano, por Lidia Sabat y Felicia Riquelme «Cierra los ojos», por Emma Manene y Sergio Anleo, Recital de poesías por C. Tormes, con el Romance «Lola Cruz»; canto y piano Doniec y Allen; «Morena», canto y piano por Josefina Calvo.

Se ha invitado a las autoridades, a la prensa y a los centros culturales socios y familiares. En su residencia particular, el Sr. Vice-Cónsul de España recibirá a la colonia y al público, ofreciendo un vino de honor al Cuerpo Consular acreditado, a las autoridades.

El Cuerpo Consular, con motivo del «Día de las Américas» ofrecerá a las siete de la noche un programa con el Himno Nacional Cubano que será ejecutado por la Banda Municipal, con unas palabras de apertura del Alcalde Dr. Aguilar. Hablarán, Eduardo Bahar, por la República Argentina, Francisco Otero Cosío, por Colombia, José R. Montalvo por Cuba, Dr. Bienvenido Humbaud por los Estados Unidos, Herman G. Vogenitz, el himno Panamericano Juana Isabel García por Honduras, Ismael Aparicio por México, Serafín de Marrero por Panamá, Dr. Juan Silva Fernández, por St. Domingo. Gerrer Bahr dirá las palabras de clausura. Se alternará el programa con música de cada uno de estos países. Se advierte extraordinaria actividad rotaria para la Convención Nacional señalada para los días 24, 25 y 26 del actual. Figuran, además de la Asamblea, paseos, bailes y otros festejos que harán grata la permanencia de los convencionistas en esta ciudad.—**Obdulio García**, Corresponsal.

Hace cuatro días desapareció de su hogar un joven que no se encuentra bien del cerebro

Ayer denunció en la Policía Judicial, Dulce María Garmendia, vecina de Marqués González número 26, que su hermano Rodolfo, desde el día cuatro del actual ha desaparecido de su domicilio.

Explica la denunciante que su hermano Rodolfo, tiene perturbadas sus facultades mentales y con ese motivo teme le haya ocurrido alguna desgracia.

El comandante José Alvarez, jefe de la Policía Judicial, delegó la búsqueda de Rodolfo al agente Guillermo David, quien practica minuciosas investigaciones.

Se hacen gestiones para que se nombre Subsecretario del Trabajo a Samuel Capestany

Desde Yaguaramas nos participan los señores José Menéndez, T. Leyón, Pedro Rego y Bonifacio Boussott, que en Real Campiña y Yaguaramas se reunieron los elementos comerciales, industriales, colonos y obreros acordando apoyar el movimiento que vienen efectuando en las provincias de Santa Clara y Matanzas las instituciones sociales y políticas para lograr la designación del señor Samuel Capestany y Morales inspector de los Ferrocarriles, para la Subsecretaría del Trabajo.

Una trágica broma le costó la vida a una hermosa mujer

Un amigo le dió a beber sal de potasa en vez de cognac. Falleció varias horas después

Anoche el Subinspector Gayoso de la Policía Judicial dió cuenta a su Jefe Comandante Alvarez, por mediación de telegrama enviado de Camagüey, que la muerte de la joven Liria de la Rosa y Morales del Central «Francisco» se debió a que Baldomero Estrada Acosta, le invitó a tomar poción de sal de potasa en lugar de cognác en una orgía que se celebraba en el referido Central. Informa Gayoso que debido al estado de inconsciencia en que se hallaba a causa del exceso alcohólico, no se dió cuenta del líquido que le daba apurándolo. Poco después sentía sus terribles efectos y moría entre horribles dolores.

M.E.C.D. 2016

SE LE DISPENSO UNA BRILLANTISIMA RECEPCION AL BUQUE ESCUELA ESPAÑOL "JUAN SEBASTIAN ELCANO"

SE SACARAN A CONCURSO 50 PLAZAS DE ALUMNOS INTERNOS DEL "CALIXTO GARCIA"

EN LA ESCUELA DE PEDAGOGIA SE INICIARAN LOS EXAMENES EL DIA 16 DEL PRESENTE MES

El ingreso en la de Ingenieros y Arquitectos se hará por examen directo. Electos Decanos y Secretarios sustitutos en Derecho Público y en Medicina. J. Roa sustituye a Portela

Según las noticias que pudimos obtener ayer en la Universidad de la Habana, muy en breve se realizará un concurso entre los estudiantes de la Escuela de Medicina para cubrir cincuenta plazas de alumnos internos del Hospital Calixto García.

Probablemente, aunque no se nos dieron detalles concretos, se efectúe para fines de la presente semana o principios de la entrante.

LOS EXAMENES DE INGRESO EN LA ESCUELA DE PEDAGOGIA COMENZARAN EL 16.—El doctor Nicolás Pérez Raventós, decano de la Escuela de Pedagogía, nos hubo de informar ayer tarde que el próximo jueves, día 16 de los corrientes, a las ocho a. m., comenzarán los exámenes de ingreso a la misma en el edificio de la Escuela de Ingenieros.

ACUERDA EL INGRESO MEDIANTE EXAMEN DIRECTO.—La Escuela de Ingenieros y Arquitectos ha comunicado al doctor Evelio Luis y Barrena, Comisionado Universitario, que en una reciente sesión adoptó el acuerdo de permitir también el ingreso en la misma mediante exámenes directos, como se hacía en los últimos cursos.

Con ello trata de evitar que se convierta el título de Bachiller en Letras y Ciencias en un requisito indispensable para cursar estudios en la citada escuela.

DIAS QUE SE REUNIRA EL CONSEJO SUPREMO.—El Consejo Supremo Universitario, por acuerdo adoptado en una de sus últimas sesiones, se reunirá normalmente los martes, jueves y sábados en horas de la mañana.

Estos señalamientos fijos se han hecho para evitar que coincidan las reuniones de dicho organismo con las de los claustros de las distintas escuelas.

RELACIONES DEL MATERIAL QUE SE NECESITA.—El Comisionado Universitario se ha dirigido a los decanos de las distintas escuelas universitarias pidiéndoles que interesen de los profesores que desempeñan cátedras de carácter práctico una relación escrita de todo el material que necesitan para iniciar las clases.

DECANOS Y SECRETARIOS SUSTITUTOS ELECTOS.—En el día de ayer se procedió a la elección de los decanos y secretarios sustitutos de las escuelas de Derecho Público y de Medicina.

La primera designó a los doctores Oscar García Montes y Rafael Santos Jiménez y la segunda a Oscar Jaime y José Gross, respectivamente.

Además Derecho Público hizo la designación del doctor Jorge Roa para la secretaría en propiedad, ya que el doctor Gerardo Portela, que había sido nombrado, renunció.

La escuela de Medicina, que se reunió bajo la presidencia del doctor Aballí, aprobó los programas de examen para el ingreso en la misma.

UN NOMBRAMIENTO DEL COMISIONADO.—Por resolución del Comisionado Universitario, doctor Evelio Luis y Barrena, el doctor Oscar Jaime ocupará el cargo de miembro del Consejo Nacional de Tuberculosis.

El doctor Jaime es profesor titular de edicina.

LAS MATRICULAS GRATIS.—Antes del veinte de los corrientes deben hacerse, según se nos comunica, las solicitudes de matrícula gratis para nuestro máximo centro docente.

Los modelos a llenar ya se encuentran impresos.

El eterno problema

La masa social del Centro de Dependientes atraviesa por un estado moral de franco desequilibrio. La lectura de los manifiestos que están circulándose entre el público, así lo indica. La vida de esos grandes núcleos de asociados que constituyen los centros regionales (orgullo cubano y prestigio de los españoles y de los nacionales que con ellos conviven socialmente), es, de suyo, activa y hasta agitada; pero la del Centro de Dependientes ha pasado ya a febril. Amenaza al Centro de Dependientes el mal eterno de nuestros pueblos, el que más acongoja a nuestras personas y más enraizado aparece cada vez que se le cree extirpado por alguna sacudida violenta de matices revolucionarios: el mal del continuismo que ha producido en Cuba la guerra civil cada vez que se reflejó su sombra en el Estado y que el pueblo repudia porque lo presiente como la antesala de la Dictadura. Y los pueblos, como las sociedades de hombres libres, no quieren dictaduras de ninguna clase.

Nosotros consideramos que la Dictadura puede tener justificación en un pueblo en momentos de riesgo inminente: la guerra, la invasión, el derrumbe económico, la anarquía; cualquier acontecimiento que estorbe la vida normal ciudadana y ponga en riesgo las instituciones puede justificar la Dictadura; los pueblos, por instinto de conservación, la piden, o la desean y dan poderes plenos tácitamente a un hombre capaz de llevar la nave, en riesgo de naufragio, a puerto seguro. Pero aun así, la Dictadura ha de ser temporal y breve y, además, diáfana e inflexiblemente recta de modo que su virtud indiscutible haga olvidar al ciudadano la pérdida de su libertad.

Y el Centro de Dependientes no se halla en tal trance; antes al contrario, pasó su crisis y está en condiciones de prosperidad. Y aunque se debiera a un hombre su salvación no se justificaría que su acierto merece la continuidad indefinida en el regir de los destinos sociales. Y si tiene en cuenta que ningun hombre, por sí solo pueda levantar una entidad o pueblo caído, si no le ayudan el sacrificio y la voluntad de todos; si se tiene presente que la crisis del Centro de Dependientes se rebasó, no porque un hombre quisiera, sino porque los acreedores, desde el abastecedor hasta el último y más modesto empleado rebajaron sus créditos y cedieron sus sueldos; si no se echa en olvido que desde el nacer de la sociedad hasta el crecer y conservarse se deben el esfuerzo total de la masa, a la voluntad férrea de todos, al gran espíritu democrático que anima y alienta esos grandes centros, se vendrá a la conclusión de que nadie se puede atribuir glorias absolutas ni alardear méritos que le autoricen para estimarse ni salvador ni único posible guía social.

Uno de los manifiestos que hemos leído siente como una ofensa que haya nadie en el Centro de Dependientes que pueda suponer la carencia, en la masa social, de hombres capaces de continuar cualquiera buena administración. Y eso, sin perjuicio de entender, como entendemos, que lo que se llama «una buena administración» puede ser «un mal pagador» y entonces se obtendrá que lo que, de momento, la sociedad «gana» en dineros mal ahorrados, lo pierde definitivamente en desdoro moral.

El malestar profundo de la masa de asociados en el Centro de Dependientes estriba en que se convoca a una Junta General para reformar el Reglamento y suprimir todas las disposiciones de carácter democrático, establecer la reelección y constituir la presidencia en una Dictadura franca, con poderes omnímodos unipersonales.

De ahí la grande alarma en la masa social que se ha levantado celosa de sus fueros indiscutibles. La voluntad de los socios, el derecho de señorío de cada cual, el pensamiento puesto a libre plática y comercio quedarían anulados si tan tremendo error se produjera. Ahora que los empleados de los Centros, salvaguardados por la inamovilidad que, de hecho disfrutan (y da a sus administraciones solidez, garantía y buen funcionamiento) están alimentando la idea de su Caja de Retiro, en el Centro de Dependientes, se trata de reformar el Reglamento de tal modo que desde el más alto al más humilde de los cargos queden a merced del favor de un hombre, que de una vez y para siempre se tomará poderes dictatoriales. Ese hombre podría quitar y poner, fijar sueldos por sí y ante sí, sin trabas reglamentarias. Las formalidades que mantienen la pureza en los manejos de los fondos, también quedarían suprimidas con la proyectada reforma. Ni el presidente necesitará dar cuenta de las proposiciones que reciba; ni tendrá el deber de abandonar la presidencia para oir cargos que, naturalmente, no podrían hacérsele. La reforma significaría, pues, la total pérdida de los derechos individuales y la completa sumisión a la voluntad, bien o mal intencionada, de un hombre.

Y ante tan peligrosa perspectiva, nosotros, por el amor que los Centros Regionales y Sociales nos inspiran; por el orgullo cubano que ponemos, como socios de algunos de ellos y por ser obra de nuestros padres y, sobre todo, por principio ideológico, hacemos un llamamiento a la masa social del Centro de Dependientes para que, en esta hora grave que se les acerca, mediten con entera independencia, con solemnidad de seres conscientes para que prevalezca, en la consulta comicial, la opinión serena y determinante de la mayoría.

Esta noche ofrecerá un gran concierto la Banda de Música de la Policía de ocho a diez

Programa de las piezas que ejecutará la Banda de Música de la División Central de la Policía Nacional, en el Parque Central, el martes 14 de abril de 1936, de 8 a 10 P. M.

Paso doble «El Cubanito», Batista; overtura «Artillería Rodada», E. Bergen holtz; gran fantasía de la ópera «Marina», Arrieta; gran selección de la ópera «Un Baile de Máscaras», G. Verdi; tanda de valses. «Azul Danubio», Strauss; conga «Para Vigo me Voy», Lecuona; danzón «Quien Nacional Cubano.Mn.tSHRDLUDLU Tiró la Bomba», F. Valdés; «Himno Nacional Cubano», Figueredo.

Grupo de periodistas de Santiago de Cuba y la Habana que posaron en compañía del comandante Jaime Mariné durante uno de los viajes realizados por ellos a la his tórica ciudad oriental.

El aparato número 18 que manejaba el teniente Valle quedó destrozado al aterrizar ayer mañana en Columbia

Dicho militar recibió heridas que se consideran graves y está recluído en el Hospital Militar. En la Fortaleza de la Cabaña empezaron las prácticas con cañón y morteros

En la mañana de ayer, cerca de las diez de la misma, se registró un accidente de aviación cuando el piloto Teniente Fernando Valle y Díaz realizaba vuelos de práctica sobre el aerodromo de la Ciudad Militar.

El percance se registró en los momentos en que el referido aviador aterrizaba.

El avión marcado con el número 18 quedó totalmente destrozado en el campo, y el teniente Valle fué recogido por un grupo de sus compañeros y prestamente llevado al hospital militar «Cuatro de Septiembre», donde se le hicieron las primeras curas.

El médico que lo asistió, teniente Castro, calificó el estado del lesionado, de grave.

En las horas de la noche hemos preguntado al hospital militar para indagar el estado del herido, y allí nos manifestaron que el teniente Valle Díaz se encuentra mejorado.

AGRADECIDO. — El Dr. Aurelio Gutiérrez Moyan, director de la revista científica «Galicia Clínica», que se publica en La Coruña, se ha dirigido al coronel Velasco, director de la revista «El Ejército Constitucional», dándole las gracias por el envío de la misma.

El doctor Gutiérrez Moyan dice en su carta que se trata de un alarde editorial y que los grabados son trasunto de la potencia militar de este país y también de la perfecta organización sanitaria con que cuenta.

EXPOSICION.—En el Club de Oficiales de Columbia se encuentra instalada una bellísima exposición artística de las obras del tallista exilógrafo señor Luis M. Regüez. Las referidas obras en el número de 35 son maravillas, tanto de ejecución como de estética y acabado, y son muy admiradas por todos los miembros del Ejército que allí concurren. La exposición del artista señor Regüez permanecerá abierta hasta el día 16 del mes en curso.

LICENCIA.—Ha sido concedido un mes de licencia, con paga completa, al primer teniente médico Gregorio Quintero y Fano, del Regimiento 7. Se da relevado de destacado en servicio en el Regimiento 6 al capitán Bruno González Ruiz, M. M. del Regimiento «Maceo», quien se incorporará a su puesto para servicio.

RETIRO.—Se ha dado a conocer a los mandos el retiro del servicio activo del sargento mecánico Pedro Sierra Herrera, con pensión anual de $236.04; y del sargento de tercera Cándido Olivera Hernández, M. M. del Regimiento 5, que llevaba más de 30 años de servicios, con pensión anual de $504.00.

OFICIAL INVESTIGADOR. — El capitán Manuel Larrinaga, M. M. del Regimiento «Agramonte», ha sido nombrado oficial investigador del expediente número 288 de la Sección de Instrucción. El primer teniente arquitecto Miguel Rodríguez y Vicens, del Cuartel General, ha sido designado para inspeccionar las obras que se realizan en los Cuarteles General Monteagudo, Cienfuegos y Caibarién. También el teniente arquitecto Gustavo Saladrigas, del Cuartel General, ha sido nombrado para que se traslade a la provincia de Pinar del Río y proceda a la inspección de las obras que se realizan en el campamento General Rivas.

CAÑA QUEMADA.—Por la Jefatura de la Sección de Orden Público, se ha reportado que cuarenta mil arrobas de caña han sido quemadas en el día de hoy en la provincia de Oriente.

El total de caña quemada en la zafra actual es de 16,194.946 arrobas.

INFORMES. — Por la Ayudantía General se han recibido los siguientes informes:

De Placetas: de haber ocurrido una reyerta entre José Pargas y su padre José Pargas Prado, el que recibió lesiones graves.

Del Central Violeta: de haber sido asaltado en la colonia Veranes, barrio de Santa Gertrudis, Cristóbal Hernández González, por dos individuos armados de revólvers y cuchillos, despojándolo de cinco pesos que llevaba encima; y de la detención del blanco Jesús Prieto y Velázquez, que fué uno de los asaltantes.

De Zulueta: de haber sido detenido por el sargento Jiménez, jefe del Puesto, Carlos Diago Canal y Otilio Chineas Damas, autores del homicidio de Abelardo Gaspar.

De Placetas: del hallazgo del cadáver de Manuel Pérez, colgado de un árbol, en la finca Romañach, barrio San Andrés.

De Matanzas: del suicidio por incineración, del menor Julio González Celpa.

COMENZARON EN LA CABAÑA LAS PRACTICAS DE CAÑON Y MORTEROS.—Han comenzado en la Fortaleza de la Cabaña, las prácticas de tiro de cañón de 37 milímetros y morteros de tres pulgadas.

Dichas prácticas, que tendrán lugar durante diez días, de 8 a 10 de la mañana, se celebrarán a las órdenes del capitán Scott y bajo la supervisión del teniente coronel Tabernilla.

Donativos para el "Instituto Cívico Militar" proyectado

Además de varias sumas en efectivo, se recibió también una bomba para elevar agua

El comandante Jaime Mariné, Jefe de los Ayudantes del Coronel Fulgencio Batista, entregó ayer a los periodistas los nombres de las personas que han hecho nuevas donaciones para la construcción del Instituto Cívico-Militar.

He aquí la nueva lista:

Celestino Baizán	$100
Comandante Bernardo García	25
Eugenio Cosculluela	10
T. Coronel Gómez	50
Sotero Díaz	10
Santiago Triana	5
Francisco Sigarroa	5
García y García, una bomba Pratt.	

Llegó de los Estados Unidos Mr. Louis Reynolds, que viene a montar una nueva industria

Con el propósito de establecer en nuestro país una importante industria metalúrgica, arribó ayer en el «Oriente», míster Louis Reynolds, pariente cercano del propietario de la fábrica de cigarrillos «Camel».

En la citada industria de míster Reynolds se dará preferencia a la fabricación de envases de aluminio, especiales para cigarros, y en cantidad considerable, ya que aparte del consumo que haga la industria cigarrera nacional, dicha empresa exportará su producto a diversos países.

Cooperará el Lyceum a la celebración del «Día de las Américas» en nuestra capital

Con dos actos sencillos, pero de un gran contenido espiritual, contribuirá hoy el Lyceum, la prestigiosa sociedad femenina de Calzada y B, en el Vedado, a la celebración del Día de las Américas.

Uno de ellos consistirá en una exposición de fotografías de México, de Arturo Mañas, y el otro, en un recital de poesías de Ricardo Florit, que deleitará a la concurrencia con una serie de composiciones de poetas americanos modernos.

El primero tendrá lugar a las cinco de la tarde y el segundo a las cinco y media.

De más está decir que el Lyceum se habrá de convertir esta tarde en el «rendez vous» de nuestra sociedad elegante.

Su iniciativa se hace merecedora de nuestros más cálidos elogios y es demostración palpable de que resulta una entidad despierta, al tanto de las vibraciones de nuestro ambiente.

Una carta de la señora de Toledano

Abril 12 de 1936.

Sr. Don José I. Rivero,
Director del DIARIO DE LA MARINA,
Habana.

Mi distinguido amigo y querido compañero:

Causóme franca sorpresa y honda pena la nota de Vd. referente a mi llegada publicada en el DIARIO DE LA MARINA de esta mañana. Fué ahondándose la pena a medida que mis queridos y buenos amigos de Cuba, me iban indicando la causa: mi reportaje publicado en «Mundo Gráfico», sobre «Cuba bajo el signo de Batista».

Inocentemente, convencida de no haber faltado al afectuoso respeto que debo al Coronel Batista, ni atentado en contra de su indiscutible y bien merecido prestigio por dicho artículo, creí bromas lo que eran amistosas advertencias. Hoy, su nota de Vd. quien me vanaglorio de haber tenido por director en ciertos momentos de mi carrera periodística considerándolo siempre uno de mis más leales amigos, quien bondadosa y bien intencionadamente me presentó al Coronel, me hace ver la enormidad del malentendido y la imperiosa necesidad de una aclaración.

Ante todo, deseo hacer constar que deudora del Coronel Batista de una suma gratitud por su actuación para conmigo durante mi anterior visita a Cuba, sería yo la última persona en el mundo quien desease, no ya apenarlo, sino tan siquiera molestarlo en lo más mínimo; si bien es verdad que por lo contrario no ignora Vd. que en cuantas oportunidades se me han presentado he demostrado mi sincera admiración por su labor patriótica.

Francamente, no he podido sospechar que ciertas anécdotas de buen humor—que un gran periodista como Vd. podría considerar salsita picante periodística—agregadas a una interviú, que tuvo su aprobación de Vd. y de Cuba al publicarse en su DIARIO el pasado mes de julio, fuese ello suficiente para crear tan crecido desacuerdo y errónea interpretación.

Supuse, y anhelo aún que el Coronel, con su admirable intuición, su espíritu justiciero, su fineza espiritual, capture el poquito de «humor» inglés, o aquel «esprit francais» que puede haber en ellas—travesura maliciosa, pero sin maldad—y como un gran señor, sonría sin guardarme rigor... Sobre todo que, dentro del sistema de periodismo europeo, sostengo altamente haber cultivado con este artículo la popularidad y la simpatía que por aquellas tierras profesan al Jefe del Ejército y a Cuba. De ello, de las más destacadas personalidad he recibido halagadores testimonios. ¿Que al través de mi literatura no aparecen los demás cubanos como siendo personas tan serias tal cualquier vecino de Yorkshire? Eso no es un pecado: lo contrario sería quitarles su máximo encanto. Además, ¿por qué no haberse fijado en ciertos párrafos de mi artículo, que hacen su fondo, precisamente? He aquí unos cuantos que quiero recordar:

«Voy pensando que si Batista sigue siendo el organizador que ha demostrado ser desde un principio el Ejército Cubano está llamado a ser — proporcional y relativamente, clao está—uno de los más fuertes de Centro América.»

«Se hicieron las elecciones en un orden casi británico... es un resultado ejemplar, digno de los mayores elogios y de la admiración del mundo. Hace honor a los cubanos y al Coronel.»

«Siéntese ante Batista una fuerza y una «élite», aquella «élite» que da y recibe confianza surgiendo de cuando en cuando para bien de la Humanidad.»

«Aunque es Cuba la tierra del amor... todo debe ser allá: la Gloria.»

Y para que no quepa más la mínima duda sobre la fe que tengo en la justicia y la obra de paz y orden, con que ha dotado a Cuba su Jefe del Ejército, hago constar que precisamente por ser Batista ese Jefe, he traído a Cuba mi hijita, el único tesoro que poseo en este mundo. Conociendo el Coronel y Vd. ciertos detalles familiares de mi vida privada, harto comprenderán el significado de confianza y admiración que esto supone.

Le ruego encarecidamente al compañero y al amigo que considero en Vd. la publicación íntegra y en buen lugar de esta carta en los próximos números del DIARIO DE LA MARINA y «Avance». Mi deseo es que borre por completo la mala interpretación del comentado artículo y me permita ratificar una vez más por mi pluma en términos que, espero, serán de su agrado, el merecido elogio de Cuba y del Coronel.

Estoy dispuesta a repetir de palabra esta aclaración en visita amistosa que traía la intención de hacerles a mi regreso a la Isla de Cuba, al Coronel Batista y a su esposa.

Siempre de Vd. afectísima amiga que estrecha sus manos...

Hilda de Toledano.

Hemos dado a la publicidad la carta de la señora de Toledano por un deber de cortesía, pero no sin advertirle que el «humor» inglés, el «esprit» francés y la salsita a que se refiere nuestra comunicante no quisiéramos que sazonaran fuera de aquí a nuestras instituciones nacionales, máxime si esos excitantes condimentos no están extraídos de la realidad sino de la imaginación de la, en este caso, simpática especiera.

Pero sea como fuere, aceptamos como cubanos la explicación que nos da la distinguida periodista, por venir de una mujer y porque es norma inquebrantable en nosotros aceptar las explicaciones de cuya insinceridad no estamos convencidos.

En lo que atañe al Coronel Batista, es asunto de éste y no nuestro el aceptar o no las palabras de la señora de Toledano, aunque nos permitimos anticipar a ésta que las acogerá con la misma benevolencia con que leyó aquellas partes de los artículos de la señora de Toledano que se referían estrictamente a la persona del entrevistado.

EL DR. MONTERO VIVE DEDICADO AL P. JUDICIAL

36 años consagrados a la justicia. Siempre cumplió con equidad su cometido

Dr. Mario E. Montero Beldarrain, Presidente de la Audiencia de la Habana, que cumplió ayer, día 13, treinta y seis años de servicios continuados en la Administración de Justicia, siendo, con tal motivo, muy congratulado por los Presidentes de Sala y Magistrados de ese Tribunal y por los auxiliares y subalternos del mismo.

Treinta y seis años de servicios continuados en el Poder Judicial cumplió ayer, día 13 de abril, el íntegro y culto Presidente de la Audiencia de la Habana, doctor Mario E. Montero Beldarrain; treinta y seis años de consagración en uno de los tres Poderes básicos de todo Estado democrático hablan mucho de un funcionario presto siempre a cumplir con sus deberes, pero más hablan al tratarse del doctor Montero, hombre que ha rehusado ser magistrado del Tribunal Supremo y ha visto que su actuación no ha sido olvidada.

El doctor Montero ingresó en la Administración de Justicia el 13 de abril de 1900, como auxiliar en la Audiencia de Santa Clara y el 3 de marzo de 1903 era ascendido a oficial de Sala interino de la misma, pasando el 23 de abril de ese año a oficial de Sala en propiedad de la repetida Audiencia. En 25 de mayo de 1905 fué nombrado secretario interino del expresado Tribunal y en 8 de agosto de 1906 le fué aceptada la renuncia del cargo de oficial de Sala. En 6 de abril de 1907 se le designó Juez de Primera Instancia e Instrucción interino de Santa Clara, y en 12 de febrero de 1908 en igual cargo en Sancti Spíritus, pasando en 14 de octubre de ese año a Juez Correccional interino de la capital villareña.

En 10 de junio de 1909 pasó a la Habana de Juez Correccional del Segundo Distrito, que sirvió un año, once meses y dieciséis días, pasando, en 25 de abril de 1913, a magistrado de la Audiencia de Camagüey, y en 10 de mayo de 1913 fué nominado magistrado de la Audiencia de Matanzas, donde estuvo ocho años, pasando, en primero de junio de 1921, a Presidente de la Audiencia de Camagüey.

En 19 de julio de 1921 fué promovido a magistrado de la Audiencia de la Habana y en 21 de marzo de 1927 se le ascendió a Presidente de la Sala Segunda de lo Criminal de la Audiencia habanera en la vacante producida por ascenso a Presidente de la Audiencia del doctor Balbino González Pasarón, hoy jubilado.

Durante siete años continuados el doctor Montero presidió la Sala Segund referida, la cual, como se recordará y así hubimos de decirlo el pasado miércoles, integrada por él y los magistrados doctores Ramón J. Madrigal y Enrique de Almagro, ambos Presidentes de las Salas Segunda y Tercera, respectivamente, en la actualidad y el también magistrado doctor Angel Mestre Díaz, hoy magistrado del Tribunal Supremo, se enfrentó a la situación entonces imperante—el Gobierno de Gerardo Machado—en numerosos casos que se le sometieron, especialmente en procesos contra oposicionistas y revolucionarios, entre ellos los coroneles Carlos Mendieta y Roberto Méndez Peñate—hoy fallecido éste—y el actual Alcalde de la Habana, doctor Antonio Beruff Mendieta, por publicación clandestina y otros supuestos delitos, a los que absolvió y también en recursos de Habeas Corpus en favor de oposicionistas y revolucionarios contra aquel gobierno, todos los que prosperaron, recobrando la libertad los encarcelados, y en procesos contra funcionarios del repetido régimen, a los que se condenó.

Fué ascendido en 19 de septiembre de 1933 a magistrado del Tribunal Supremo, por el Presidente provisional de la República, doctor Ramón Grau San Martín, pero el doctor Montero rehusó el ascenso y, posteriormente, en 16 de abril de 1934, fué ascendido a Presidente de la Audiencia de la Habana, por lo que pasado mañana, jueves, cumplirá dos años en el cargo.

El doctor Montero ha desempeñado diversas comisiones especiales, entre ellas, las de más interés, Juez Especial en la causa por fraudes en la Renta de la Lotería Nacional, Juez Especial en el proceso por la defraudación en la Secretaría de Obras Públicas y Juez Especial, también, por fraudes en las obras del dragado central del Puerto de la Habana, en pasadas épocas.

Su integridad de carácter y su devoción al estudio de problemas de Derecho Penal, lo colocan, sin duda alguna, entre los primeros funcionarios de la Administración de Justicia.

Reclama Hacienda mayor rapidez en los presupuestos

No bajarán éstos de la suma de $75.000,000. Morgan sigue comprando bonos en New York

La Dirección General de Contabilidad de la Secretaría de Hacienda, ha dirigido una nueva circular recordatorio a los Secretarios de Despacho, interesando se le envíe a la mayor brevedad posible, el ante proyecto de presupuesto, pues es el deseo del Secretario de Hacienda doctor Ricardo Ponce, enviarlos con el correspondiente Mensaje al Congreso a más tardar del día 15 de mayo próximo.

Aunque en dicha circular se recuerda una vez más que se deben introducir economías en cada Secretaría y aunque éstas se hagan, el próximo presupuesto general de la nación, para el año fiscal 1936-1937, no bajará de $75.000,000.00.

COMISIONADO DE APREMIOS. Ha comunicado a la Secretaría de Hacienda, el Administrador de la Zona Fiscal de Batabanó haber designado al empleado Manuel Iser Quintero, para que con el carácter de comisionado se persone en las fincas «La Esperanza y «Sopapo», para hacer abonar lss tributos que adeuda al Estado.

COMPRA DE BONOS. — La casa bancaria neoyorquina J. P. Morgan and Co., se ha dirigido al Secretario de Hacienda, comunicándole que en la ciudad de New York han comprado $1.000 en bonos de la Deuda Exterior de uba, 1949, a la par.

EN NOMBRE DEL ESTADO. —El Secretario de Justicia ha comunicado al de Hacienda que ha elevado al Fiscal del Tribunal Supremo los antecedentes que obran en la misma, sobre el solar uno de la manzana 162 del Reparto Buena Vista, para que se persone en el litigio de la señora Alicia Velasco Vda. de Margarit, en nombre del Estado.

FUE POSPUESTA UNA CEREMONIA PANAMERICANA

Era la del riego del Arbol de la Fraternidad con aguas de las naciones americanas

PARA hoy, día 14 de abril, estaba fijada la ceremonia de regar con las aguas de los ríos y lagos de los diversos países miembros de la Unión Panamericana, el árbol que se levanta en la Plaza de la Fraternidad como símbolo de la unión de las veintiún Repúblicas del Nuevo Continente; pero la ausencia del Presidente de la República doctor José A. Barnet, que se encuentra en Oriente, y que ha de presidir la ceremonia y el hecho de no haber llegano las aguas de algunos de los países referidos, entre ellos Costa Rica que llegará pasado mañana, día 16, han obligado a la suspensión del acto, que ha sido pospuesto para la fecha que se señalará oportunamente por el Cuerpo Consular Panamericano.

Como se sabe, la expresada ceremonia es parte de las acordadas en todas las naciones de América, en esta fecha, para conmemorar el aniversario de la primera reunión en Washington de los delegados de las repúblicas americanas en 1890, para fundar la Unión Panamericana, institución que propende al acercamiento político, comercial y cultural del mundo occidental; y el árbol de la Fraternidad fué plantado en la plaza de este nombre con tierra de todos los países de América en ocasión de celebrarse en la Habana la VI Conferencia Panamericana que inauguró el Presidente Calvin Coolidge, de los Estados Unidos, ya fallecido.

Las aguas que han de regar el árbol proceden de los ríos y lagos de este continente, entre ellos el lago Xochimilco, de México, y de los ríos Magdalena, de Colombia, y Orinoco, de Venezuela, y han sido transportadas en ánforas, a Cuba, libre de costo, por aviones, que han traído, además, las de Nicaragua, Guatemala, El Salvador, Panamá, etc.

EXIJA el SUPLEMENTO en ROTOGRABADO con esta EDICION

ESTARA SEIS DIAS EN NUESTRO PUERTO, DEL QUE ZARPARA CON RUMBO A NUEVA YORK Y CADIZ

Un gran gentío se agolpaba en el Malecón y en la Avenida del puerto para presenciar su entrada. Es la cuarta vez que nos visita. Entre su marinería figura un As en natación

En su noveno viaje de instrucción de guardiamarinas, de las promociones del cuarto y quinto año, ha llegado en la mañana de ayer a la Habana, el buque-escuela de la armada española «Juan Sebastián Elcano».

El actual viaje de instrucción, emprendido en Cádiz el 15 de agosto del pasado año, cubrirá una etapa sobre treinta mil millas náuticas.

El itinerario emprendido ha tenido algunas alteraciones, una de las cuales es precisamente la visita a la Habana, que no figuró en el cuadro de puertos que debían ser visitados y que se intercaló después de haberse suprimido las escalas que el buque debía de hacer en las Malvinas y en La Guaira, Venezuela, y también en Halifax. Desde la Habana, zarpará el próximo domingo, en la mañana, para New York, y desde allí regresará directamente a Cádiz.

DESDE TEMPRANO.— El «Juan Sebastián Elcano» estuvo al amanecer frente a las costas de la Habana, pero de acuerdo con el ceremonial marítimo se mantuvo a distancia, al objeto de hacer su arribo a las ocho de la mañana.

SALUDA A LA PLAZA.—Al poner ya su proa entre puntas y enarbolando la insignia cubana en el trinquete, comenzó a hacer el saludo a la plaza, que terminó cuando la popa quedó ya dentro del puerto.

Inmediatamente la fortaleza de La Cabaña contestó el saludo.

EL PUBLICO— A lo largo de la nueva Avenida del Puerto, y en balcones y azoteas, el público se mostraba jubiloso al oir los primeros cañonazos.

QUEDO FONDEADA.— La noche anterior, se había recibido del comandante del «Juan Sebastián Elcano», un radiograma manifestando el deseo de que se permitiera atracar el buque, pero ese asunto no fué resuelto hasta la mañana de doy.

ATRACO A SAN FRANCISCO.— Inmediatamente que don Víctor Alvarez, de la gerencia de «García y Díaz», representantes de la Trasatlántica Española conoció del caso del atraque, desembarcó con el capitán del Puerto, Sr. Eduardo Hernández, y resolvió el asunto, por lo cual el buque ha quedado atracado al costado norte de San Francisco.

También don Víctor Alvarez, se puso al habla con el comandante del «Juan Sebastián Elcano», para brindarle todos los servicios de la consignación.

A LIBRE PLATICA.— Los doctores Avello y Codina, de la Sanidad Marítima, pasaron a bordo, dejándolo a libre plática. El buque procede de ahora de New Orleans y tiene 16 oficiales, 23 guardiamarinas y un total de 247 tripulantes.

LA RECEPCION.—Una vez a libre plática, pasaron a bordo: el embajador de España, Excmo. Sr. Luciano López Ferrer; el Introductor de Ministros señor Enrique Soler y Baró; el Cónsul General de España, don Jaime Montero; el Cónsul adjunto Pablo de Tremoya y el Viceconsul señor Daniel Carrera, así como el comité de Recepción de las sociedades regionales, integrado por los señores Bernardo Pardías, presidente del Casino Español; Sandalio Cienfuegos, primer vicepresidente del Centro Asturiano; don Juan Rodríguez Vázquez, presidente del Centro Gallego; don Juan Varela Granda, segundo vicepresidente de dicha institución; Avelino González, presidente del Centro de Dependientes; don Domingo Méndez, presidente del Círculo Republicano Español; Benito Cortines, presidente del Centro Montañés; Manuel Calvo García, secretario general del Centro Asturiano; Víctor Alvarez, de la firma «García y Díaz»; Oscar del Valle, Pedro Gutiérrez, vicepresidente del Centro Andaluz; Lorenzo de Toro, Constantino Gutiérrez, secretario del Centro Castellano; Celestino Joaristi, presidente del Centro Vasco; Luciano Carregal, José Ramudo, secretario de la Sección de Cultura del Centro Gallego y Valeriano Fernández Viña, secretario general del Casino Español.

También pasaron a bordo: el comandante José Castell, que preside la comisión de oficiales de la Marina cubana, designados para atender a los marinos españoles durante su visita a nuestro puerto.

Dicha comisión la integran, además de Castell, los tenientes Carlos Carbonell, Gustavo Novo, Abelardo Torres y J. Rodríguez Alonso, este último designado además ayudante del comandante del «Juan Sebastián Elcano».

LOS QUE MANDAN EL BARCO.—La siguiente plantilla de personal del comando del buque es la que viene en este viaje:

Comandante capitán de fragata, don Cristóbal González-Aller Acebal; segundo comandante capitán de corbeta, Manuel de la Sierra y Bustamante; jefe de estudios, capitán de corbeta Carlos Pardo y Pascual de Bonanza; tenientes de navío Leopoldo Boado Endoiza, Nicolás Tudurí Pons, Agustín de Medina y Fernández de Castro, Antonio María Cardona Rodríguez, Alfredo Lostau Santos, Victoriano Sánchez-Barcaiztegui y Aznar y Gonzalo Díaz García. Alfereces de navío: Carlos Martínez Valverde, Daniel Yusty Pita, y José Ramón de Dolarea Pinillos. Los dos primeros ya nos han visitado en anteriores viajes del buque.

Capitán de intendencia Pedro Pemartín San Juan; capitán maquinista Francisco Echevarría Bilbao, y capitán médico doctor José María Terner Marco. Guardiamarinas del quinto año, Miguel Durán González, Juan Lazaga Topete, Joaquín Bustamante Llorente y Rafael Cervera y Cervera.

Guardiamarinas del cuarto año: Rafael Moreno Pirla, Juan A. Castro Izaguirre, Luis Pascual del Pobli y Tancredo C. Rey Ardid, José Lagardo González, Francisco J. de Elizalde Lainez, Pedro Drupán, Juan Luis Tapia Manzanares, José Rodríguez Rodríguez Torres, Enrique Arévalo Pelluz, Juan B. Oyarzábal de Urueta, Eduardo Heras González Llano, Federico Alegre, Miguel Pardo, de Donlebún, Rafael Benavente de Bustillo, Emilio Cunchilles Cuncdilles, Guillermo Díaz González Aller, Joaquín Martínez Ricart y Abelardo López.

UN SABLE HISTORICO DONADO.—No hay para qué consignar la gentileza y cortesía que todos y cada uno de los oficiales y guardiamarinas y los propios tripulantes dispensaron a los visitantes, a quienes obsequiaron de manera espléndida.

En la cámara del buque, su comandante, don Cristóbal González Aller, recibió al embajador y a sus acompañantes.

En esa cámara están expuestas todas las piezas y pergaminos otorgados al buque, en sus distintas visitas a puertos internacionales, incluyendo la Habana.

El más reciente y de alta significación histórica es un sable que acaba de ceder el Almirante retirado de la Marina norteamericana, Frederick Singer, que fué miembro de una de las tripulaciones de los barcos del Almirante Doway, que combatió en Manila con la escuadra española.

El delicado presente tiene una expresiva dedicatoria, contenida en una placa de oro, y en la que se hace constar que el Almirante Singer, dona esa reliquia histórica como prueba de aprecio y para que perdure imperecederamente la paz entre las dos naciones.

El sable perteneció a uno de los oficiales españoles que fueron capturados en el combate de Manila, y está adornado con los colores de España.

La ceremonia de la entrega del sable fué sencilla, pero muy emocionante, y también el alcalde de New Orleans, T. C. Walsley, hizo un presente al buque con motivo de su visita a New Orleans.

En la cámara del «Juan Sebastián Elcano», está todavía el retrato de la hija de Primo de Rivera, que fué la madrina del buque.

RECIBIRA VISITAS DE 2 A 6 DE LA TARDE.—El comandante de la referida nave, se sirvió informarnos que todos los días durante permanezca el buque en puerto, recibirá las visitas que deseen hacerle, sin previa invitación.

SALUDOS AL EMBAJADOR.— Al desembarcar el embajador de España, excelentísimo señor López Ferrer, las baterías de la «Juan Sebastián Elcano» le rindieron los honores correspondientes a su jerarquía.

ALGUNOS DETALLES.—Si bien la «Juan Sebastián Elcano» es bien conocida en nuestro puerto, a modo de recordatorio daremos algunos pormenores sobre el buque visitante.

La «Juan Sebastián Elcano» fué construída en los astilleros de Echevarría y Larrinaga, de Cádiz, y fué botada al agua en 1927, y entregada a la Marina de Guerra de España, en 17 de Agosto de 1928.

Desplaza 3,697 toneladas; sus medidas son: eslora 94.107 metros; manga 13,157 metros; puntal 6,316 metros y calado 6,946 metros.

Posee un motor auxiliar Diesel-Sulzer de 800 HP, que le imprime una velocidad de 9.75 millas, y su radio de acción a marcha económica es de diez millas.

EL BUQUE ESTA APAREJADO DE BERGANTIN GOLETA.— Tiene alojamiento para 60 alumnos y su plantilla la integran un comandante, un segundo, un tercero jefe de estudios, siete tenientes de navío profesores, cuatro alfereces de navío ayudante, profesores, un capitán de intendencia, un primer maquinista, un capitán médico, un alférez de máquina, veintiocho auxiliares y clases y ciento ochenta marineros.

Es la cuarta vez que visita la Habana, pues ha estado en Mayo de 1929, el propio mes de 1930, en mayo de 1933 y ahora.

PERMANECERA HASTA EL DOMINGO.—Si otra cosa no se dispone, el «Juan Sebastián Elcano» permanecerá hasta la mañana del domingo, en que zarpará para New York.

UN AS DE LA NATACION.—Como detalle original diremos que entre la tripulación de la mencionada nave se halla el señor Abelardo López, natural de El Ferrol, el que en fecha no lejana recorrió 1,500 metros a nado en 23 minutos. Esto sucedió en las eliminaciones celebradas en San Sebastián, por cuyo motivo representó luego a España en las Olimpiadas de Amberes. Se trata de un joven de resistencia formidable, que ha logrado recorrer, ininterrumpidamente, doce millas sobre el agua.

AGASAJOS EN HONOR DE LA TRIPULACION. — Durante los seis días que permanecerá en la Habana el «Juan Sebastián Elcano», la tripulación será objeto de distintos homenajes. Anoche precisamente, la compañía de Margarita Xirgu celebró una función de gala en el teatro Nacional. Luego se celebraron otros actos a los que hemos hecho oportuna referencia.

En la Zona Fiscal de Oriente existe otro nuevo fraude

Hasta el momento presente se ha comprobado que faltan $4,448 del 1½ por 100

LOS inspectores de la Dirección General de Contabilidad, han dado cuenta al Director señor José Luis Beruff Mendieta, de haber encontrado nuevos fraudes en la Zona Fiscal de Oriente de la Habana, que asciende a $4.448.00. Esta defraudación ha sido encontrada en el Negociado del Uno y medio por ciento, suplantándose las cartas de pago sin que el dinero abonado por los contribuyentes se le diera ingreso en la Tesorería.

Recaba el Central «Morón» parte de la cuota adicional fijada para la zafra de Cuba

EN la Secretaría de Agricultura se ha recibido un mensaje de Morón, que dice como sigue:

Señor Secretario de Agricultura,
Habana.

«Como aumento cuota americana debe traducirse inmediatamente en azúcar a elaborar y siendo este ingenio «Morón», tal vez el más castigado de Cuba en la asignación de su cuota, a pesar de las muchas gestiones por nosotros realizadas con objeto de lograr aumento de la misma, rogamos a usted encarecidamente que al distribuir entre ingenios aquel aumento tenga en cuenta que se nos quedó en el campo sin cortar el cuarenta por ciento de nuestras cañas y que estamos preparados en cualquier momento para fabricar los sacos que nos asignen. Con el objeto de evitar el fantasma de la miseria en esta zona, estamos cortando caña para la fabricación de mieles, no obstante lo ruinoso de un negocio donde sólo percibimos treinta centavos por ciento de arrobas que no alcanzan apenas para pagar la renta. Confiamos en que este aumento de la cuota americana será urgentemente distribuído entre aquellos ingenios que tengan todavía grandes existencias de caña y enviamos a usted nuestra súplica en demanda de asignación razonable para el central «Morón», en proporción a la gran cantidad que tenemos todavía sin cortar. Muy respetuosamente.—Delegación Colonos del central «Morón», Lorenzo Medrano, Presidente.»

M.E.C.D. 2016

HURTABAN ALAMBRES DEL ALUMBRADO

Los vigilantes de la policía de Regla, Alvaro Piqué y Jorge Menéndez, denunciaron en la Jefatura de Policía de aquella localidad que ayer tarde sorprendieron a tres individuos de raza blanca, desconocidos, cuando se hallaban subidos en un poste del callejón de Cruz Verde y hurtaban alambres de cobre de la Compañía del alumbrado, y al notar su presencia, los rateros se dieron a la fuga, dejando abandonado un rollo de alambre que habían sustraído.

666 — Domina la MALARIA en tres días. CATARROS en un día. Líquido-Tabletas Gotas para la nariz. Caramelos. Tónico y Laxante

FARMACIA DROGUERIA DE "JOHNSON" DE TURNO LOS LUNES obispo No. 30 TELEFONO-A-2129.

"LA MAYOR" 35 EDIFICIOS 700 EMPLEADOS SARRÁ DROGUERIA ABIERTA TODOS LOS DIAS TODA LA NOCHE LOS MARTES A-8026 A-3641

FARMACIAS

de turno hoy

MARTES

DESDE BAHIA A PASEO DE MARTI (PRADO)

Compostela No. 162 .. .. .. A-9555
General Aguirre Animas) 1. M-5557
República del Brasil (Teniente Rey) 41 A-1106 y A-8026
Tejadillo No. 38 .. .. M-1120

DE PASEO MARTI (PRADO) A F. VARELA (BELASCOAIN)

Antonio M. Lazcano (Manrique) 7 .. .. M-4231
Ave. S. Bolívar (Reina) y M. Lazcano M-5229 y M-1229
Ave. República (San Lázaro) No. 203 .. .. A-4268
B. Massó (Escobar) y M. Gorgas (Virtudes) M-5020 y M-5022
E. Palma (Consulado) y Colón M-4640
Figuras y Lealtad .. .. .. General Alemán (San Nicolás) y Rayo .. ..
M. Suárez (San Miguel) y Lealtad U-6743
M. Gómez, (Monte) 172 .. .. M-4148
P. Gómez (Corrales) y Cienfuegos M-4819 y A-7836
R. M. de Labra (Aguila) y Barcelona M-5510 y M-4517
R. M. de Labra (Aguila) 180 M-5353
Ruiz de Luzuriaga (Vives) No. 139 .. ..
Salud y Gervasio M-5410
Zenea (Neptuno) 59 .. .. .. M-4170

DE F. VARELA (BELASCOAIN) A AVE. DE MENOCAL (INFANTA)

Ave. Menocal (Infanta) y E. Villuendas (Concordia) U-7070
Ave. Menocal (Infanta) 59 y Estrella U-6668
Ave. Menocal (Infanta) 113 U-6779
Ave. de la Independencia (Carlos III) y Oquendo U-6330
E. Villuendas (Concordia) y Oquendo U-6841
M. Gómez (Monte) entre Romay y San Joaquín M-4128
Príncipe 19 .. .. U-7097
San Martín (San José) 122 . U-2507

VEDADO

Ave. de España (Calle 17) 58 entre J e I. F-6092
Ave. de España (Calle 17) 453 F-6193
Calzada y 10 .. .. F-6262
23 número 257 .. .. F-4044
23 número 381 .. .. F-6127
Zapata y B F-6007

VIBORA

10 de Octubre 444 y Chaple I-7700
10 de Octubre 600 .. .. .. I-5067
Carretera de Managua y Vaillente I-5342
San Francisco y Lawton . .. X-2326
Santa Catalina y Luz Caballero I-7474 e I-5755
16 y Tejar (Lawton) X-2318

JESUS DEL MONTE Y S. SUAREZ

10 de Octubre y Municipio .. X-1717
10 de Octubre y Sta. Emilia I-4473 y I-7576
San Leonardo y Flores I-7466
San Julio y Zapotes I-3500

LUYANO

Calle 11 y R. de Cárdenas, R. Batista X-2525
Rosa Enriquez 50 .. .. X-2333

CERRO

C. del Cerro 599 esquina a Patria M-5136
Churruca 16 .. .. I-7440

NOTA.—Este grupo deberá prestar servicio público todo el día y toda la noche de los domingos siguientes: Enero 26, Marzo 8, Abril 19, Mayo 31, Julio 12, Agosto 23, Octubre 4, Noviembre 15 y Diciembre 27.

HABANERAS

LA MODA ACTUAL

CONJUNTOS DE VERANO

Entre los últimos conjuntos de playa que se han creado aparecen los pantalones amplios, de telas gruesas, como bien vemos en el grabado. Los trajes de baño se hacen en telas estampadas en materiales especiales, que son imperméables dentro de coloridos algres y que favorecen grandemente. Las chaqueticas de piqué también forman parte de los conjuntos así como los sombreros pantalones marineros que tanto favorecen a la mujer joven.

TELAS DE FANTASIA

Los modernos tejidos que comprenden las telas para vestidos de noche representan una variedad maravillosa.

Los tules bordados y los chiffones con estampados de terciopelo en colores suaves, serán las que más se destaquen dentro de las nuevas orientaciones de las modas de verano.

El tafetán y chiffón seguirán viéndose en las **toilettes** de noche para las mujeres jóvenes, haciéndose generalmente, en forma amplia de estilo.

La Elegante de Galiano 64, la antigua y conocida tienda que tanto se ha destacado siempre por sus encajes, recibe éstas telas y muchas más, de las últimas que se fabrican, vendiéndolas a precios razonables.

MODELOS DE PLAYA

Las nuevas faldas **culotte** o falda-pantalón amenazan quitar la popularidad de los **slacks**, pajamas o **shorts** que hemos visto en otros veranos.

Las mujeres más elegantes de **Palm Beach** y Miami las usan para muchas ocasiones, viéndolas a primera vista por las calles no se da uno cuenta de que son pantalones, notándose este detalle al subir o bajar de las máquinas. Las mujeres que frecuentan estas playas elegantes han escogido este uniforme que resulta más lógico que el **short** para andar por las calles, tiendas y restaurants.

Hay que pensar que las que hacen vida de playa en los meses de temporada empiezan su desayuno tarde, siguiendo con estas piezas que cubren sus trajes de baño y una chaqueta igual, pudiendo presentarse en el restaurant de la playa o en cualquier parte, decentemente.

Para **tennis ping pong** y otros **sports** en la playa puede decirse que los clásicos **shorts** seguirán imperando, haciéndolos en gabardina de algodón que son los más prácticos. Los de estilo marinero se ven mucho entre las jóvenes elegantes, abrochándose a los lados con rayas oscuras de galón que igualan con los calcetines de lana que acompañan los zapatos de tennis, llevando otras vestidos enterizos con las faldas plisadas, desde la rodilla.

REGALOS PRACTICOS

Nadie puede sustraerse a la obligación de ofrecer regalitos a sus amistades en todas las épocas del año.

Las exigencias sociales obligan a que en cada esfera se corresponda a las atenciones habidas entre los amigos y se demuestre de alguna manera los lazos de esa amistad que se desea continuar.

Para estos exquisitos ofrecimientos donde se ha de imponer el sello de gusto y a la vez la parte práctica de las cosas aconsejamos una visita a la **Casa Potín**, en O-Reilly 57, donde está **El Moderno Cubano** tan conocido y renombrado por sus finos estuches de bombones, de las mejores marcas, cestos de fruas, cajas de dulces abrillantadas y miles de artículos propios para esa clase de regalos

FUSTAZOS

Tus ojos: color indefinido... negro y ópalo
Tu rostro: un óvalo perfecto de Tizziano
Tu boca: (¡oh, tu boca!) es zócalo
donde puse mis resecos labios
y sentí la frescura del arcano
tiempo...! Esfumé los agravios,
Sinteticé la vida en un instante,
El frío de mis ojos se convirtió en sonrisa
y viví en ese instante... lo bastante
para que viva en mi toda la vida
aquel beso de milagrería...!

Manuel Gómez PEÑA.

MENU DEL DIA

Almuerzo	Comida
Grape fruit	Cantaloup
Huevos con salchichas	Crema de maíz
Arroz con pollo	Guineas asadas
Ensalada de habichuelas	Jamón en dulce. Ensalda
Golosinas de Pascua	Panetela con crema de chocolate

RECETAS DE COCINA

Salsa Suprema

Se derriten dos cucharadas de mantequilla agregándole dos de harina de Castilla, se disuelve bien y se cocina hasta que se oscurezca. Se le añade una taza de caldo de ave cocinándose durante cinco minutos revolviéndola constantemente. Se le agrega dos cucharadas de jugo de limón y dos cucharaditas de perejil picado.

M. R. de FONTANILLS

OTRA VEZ HA DE DECLARAR EL DOCTOR CONDON

TRENTON, Nueva Jersey, abril 13. (Transradio)—El doctor John F. Condon ha sido citado para que comparezca el miércoles próximo ante el gran jurado del condado de Mercer.

El presidente del jurado Allyne Freeman ha declarado que el acuerdo de citar a «Jafsie» obedece al propósito de que conteste a ciertas preguntas que se le harán en relación con el caso de Paul Wendel, exabogado de Trenton al que se acusa de haber secuestrado al hijo de Lindbergh.

La detención de Wendel motivó el aplazamiento durante cuarenta y ocho horas de la ejecución de la sentencia de muerte dictada por el tribunal de Flemington contra Bruna Richard Hauptmann.

Dr. M. COSTALES LATATU
GINECOLOGIA—CIRUGIA ABDOMINAL
DIAGNOSTICO: $10.00.
PRADO 98. M-3472 F-4806

Mala Digestión—Acidez—Gases
Una fórmula notable para aliviarse y evitar complicaciones

Es interesante saber por qué una cucharadita de Magnesia Bisurada en un vaso de agua alivia en seguida la acidez y todo malestar debido a mala digestión.

Lo que más causa somnolencia, pesadez, eructos agrios y gases, después de las comidas, es el exceso de ácido que con frecuencia se forma en el estómago—y que si se deja acumular más tarde ocasiona dispepsia, gastritis, y dolencias mucho más serias.

El mérito de la Magnesia Bisurada consiste en que neutraliza ese exceso de ácido—aliviando el malestar en tres minutos, y, lo que es más importante, suprimiendo el foco inicial de graves complicaciones. Por eso la Magnesia Bisurada es lo indicado en lugar de estimulantes digestivos o tabletas calmantes corrientes que, si bien puede que alivien momentáneamente, permiten que subsista el peligro mayor, la hiperclorhidria.

La Magnesia Bisurada es innocua y agradable. Puede tomarse en cualquier momento, aún inmediatamente después de comer. Trae bienestar y ayuda la digestión. Pida Magnesia Bisurada en las buenas farmacias. Viene en polvo y en tabletas, nunca líquida.

MAGNESIA BISURADA

Un RESFRIADO DESCUIDADO SE TRANSFORMA PRONTO EN TUBERCULOSIS PULMONAR
CATARROS, TOS, GRIPPE. SE CURAN RADICALMENTE —con el—
JARABE MARGARIS
Michel Delalande, 37 Avenue Marceau, Paris (16me)

REGLANAS

LA EDAD FLORIDA.—Manantial de ensueños e ilusiones.

La edad siempre suspirada.

¡Los quince años!

La celebró el pasado domingo entre halagos y felicitaciones, una señorita muy atractiva y bonita, que goza de grandes simpatías en nuestros círculos sociales.

Me refiero a la gentil Delia Hernández Torres.

Muy numerosas fueron las amiguitas que acudieron hasta su hogar, para celebrar con Delia, tan importante fecha.

De la que se guardan gratísimos recuerdos.

Vaya con estas líneas para tan simpática amiguita, mi enhorabuena.

Con un saludo.

Muy afectuoso.

BAUTIZO—El próximo domingo.

A las cuatro de la tarde.

En nuestra iglesia parroquial.

Y de manos del muy querido párroco R. P. Francisco Fernández del Moral, recibirá las regeneradoras aguas del bautismo el lindo niño Carlos Joaquín Fernández Cañas.

Encanto y adoración de los muy apreciados esposos María Teresa Cañas de Fernández y Carlos Fernández de Castro.

Apadrinarán a tan simpático niño, la señora Pura Fernández viuda de López y Cixto Cañas Caballero.

En el hogar de sus queridísimos abuelos, los esposos Zoila Caballero de Cañas y Aníbal Cañas Perdomo, Jefe local de Comunicaciones, se festejará tan **fausto** acontecimiento.

Para el cual he recibido atenta invitación.

Que agradezco.

En todo su valor.

EXTRAORDINARIA ACTIVIDAD—Recibida con simpatía.

Es la que viene desplegando una sociedad obrera que cuenta el entusiasmo a raudales:

La «Unión general de Barberos, Peluqueros y Manicures de Regla».

En pasados días, una comisión de su directiva en atenta visita que me hizo, puso en mis manos, el programa cultural, últimamente aprobado.

He aquí algunos párrafos de tan importante documento social.

«La hora presente en que vivimos, nuestras necesidades y deberes sociales, aconsejan y obligan a despojarnos totalmente de nuestra inercia colectiva, y marchar decididamente hacia nuestro mejoramiento social.

Nuestra obra ha de encontrar muchos obstáculos de carácter económico y técnico, pero suplida por la buena voluntad que nos anima, a la par que unida a nuestras fuerzas, recibiremos el aporte generoso y eficaz de todo el pueblo, que nos conducirá indudablemente a la cima de nuestros propósitos, que no son otros que dotar a nuestra sociedad de sports, cultura y esparcimiento del que estamos huérfanos y lo deseamos desarrollar a manos llenas.

Para esa tan magna obra, exponemos el siguiente programa cultural:

Creación de Biblioteca Pública.
Periódico órgano de la Unión.
Clases nocturnas.
Conferencias Profilácticas.
Cultura Física
Actos sociales.
Sección de Sports
Bailes, juegos lícitos, concursos de pelados, melenas, etc.
Adquisición de una mesa de billar.
Igiala de servicios médicos y clínicos.

Sociales: Certificados o títulos profesionales, Cuadro Social, Cuadro de Honor, Creación de diplomás de Mérito, Título honorífico de Decano, Concurso «Pro-Escudo de la Unión,» día de rememoración al barbero fallecido, Panteón del Barbero, Embellecimiento, adorno y adquisición del local social.

Si nos honra con su existencia y nos beneficia su prosperidad, lucharemos porque se mantenga siempre, siendo el fiel reflejo de nuestras virtudes y el más grande ejemplo del cumplimiento de nuestros deberes sociales»

Hasta ahí, lo que dice tan simpática sociedad.

A ello agregamos, que desde hace unos días, han emprendido eficaz campaña, para lograr que todo el que viva en Regla, compre en Regla.

Por ser más económico.

Más efectivo.

Y logra su engrandecimiento.

Muchas son las feliciones que por sus actividades, están recibiendo.

A ellas ruego unan la mía.

Con mi simpatía.

EL CENTRO ESPAÑOL DE REGLA—La prestigiosa sociedad hispana.

Abrió sus puertas, nuevamente el pasado sábado, para celebrar un animado baile social que fué avalorado con la presencia de distinguidas damas y bellas damitas.

Desde bien temprano la Junta Directiva y con ella la activa sección de Fiestas que tan dignamente preside Fernando Vázquez, situado a la entrada del gran palacete, hicieron los honores a sus asociados e invitados, para los quetuvieron gentilezas mil.

Tan simpática fiesta bailable, fué amenizada por la orquesta de Antonio María Cruz, y el septeto Jóvenes del Cayo».

He aquí algunos nombres de las damas y damitas que allí vimos.

Señoras:

Sea el primero el de una dama actualmente vecina de la Víbora, pero que goza de grandes afectos en nuestra sociedad.

Eloisa Perlasia de Pérez.

Estela Ruíz de Pérez.

María Freyre, Mérida Ruíz, de Cárdenas, Juana Suárez de Fresno, Dolores Valdés de Timoneda.

Fidelina Ratón de González .

Juana Suárez de Fresno, Celestina Pérez de García.

Isaac Cabezola de Méndez.

Ignacia Campos de Carrillo, Rosa López de Fernández.

Señoritas:

Comenzaremos la relación con el nombre de una damita muy atractiva y bonita, que une a sus encantos una gran simpatía.

Me refiero a la gentil japonesita Mimí Pérez Perlasia.

Teresa Mena, Ana María Alonso y Ventura, Adelfa Martín, Georgina Fernández, Ignacia Alonso, Hortensia Gómez, Ana María González.

Una amiguita muy estimada del cronista: Hilda Fernández López.

Esther Reyes, Estrella Naranjo, Gloria Fernández.

Olga de Céspedes, la bella y hermosa compañera de crónica.

Marietta Alvarez, Juanita y Argelia Salvador, Basilia Alvarez.

Tres gentiles hermanitas, Georgina Julia y Margot González.

Cristi María Reyes, Elsa Guillemba, Mirka López.

Ildelisa Ramírez.

Felicia Serra Pilar, Teresita Pérez, Angela Cádiz, Araceli Martínez, Cora Ochoa.

Caridad Timoneda.

Silvia y Caridad Viera, Margarita Delgado, airosa y bonita.

Ana María González, Zenaida Sardiñas.

Victoria Gutiérrez, Rosario Sardiñas, Francisca Alvarez, Carmen Naves.

Nina y María Fresno.

Aída García, Emérida Pérez, Delia Hernández.

Caridad y Nieves Drago.

Cuando abandonamos esa fiesta—dos de la madrugada—continuaba la animación y la alegría.

En aquellos hermosos y elegantes salones.

Del Centro Español de Regla.

MUY ANIMADO.—Son los informes Que hasta el cronista llegan

De la matinée infantil que el pasado domingo se celebró en los salones del Casino Español de Guanabacoa.

Asuntos ajenos a mi voluntad me privó de disfrutar de esa simpática fiesta en honor de la gente menuda, para la cual recibí oportuna invitación.

No obstante ello, envió al amigo Valerio Presmanes, dinámico presidente de la sociedad hispana de Guanabacoa, mi felicitación.

Por el éxito.

De esa primera matinée infantil.

EL SABADO DOS DE MAYO.—Es el día señalado.

Para una grandiosa fiesta bailable.

En nuestro cubanísimo Liceo de Regla.

Fiesta esa, que será en honor del aguerrido «Regla Base ball Club».

Y para la que existe un entusiasmo extraordinario.

La amenizarán la orquesta de Cheo Belén Puig, con su cantante Pablo Quevedo y el aplaudido septeto Cubano 1932».

A juzgar por las noticias que llegan hasta el cronista, los hermosos salones de la más cubana de nuestras sociedades, han de resultar pequeños para dar cabida al sin número de damitas que se proponen testimoniar al Club Regla, la justa simpatía que tiene ganada en nuestra sociedad.

Proximamente daremos más detalles

De esa grandiosa fiesta bailable.

Que el sábado dos de mayo.

Ha de celebrar nuestro histórico Liceo.

Alejandro Pérez Pérez.

CRUCIGRAMAS

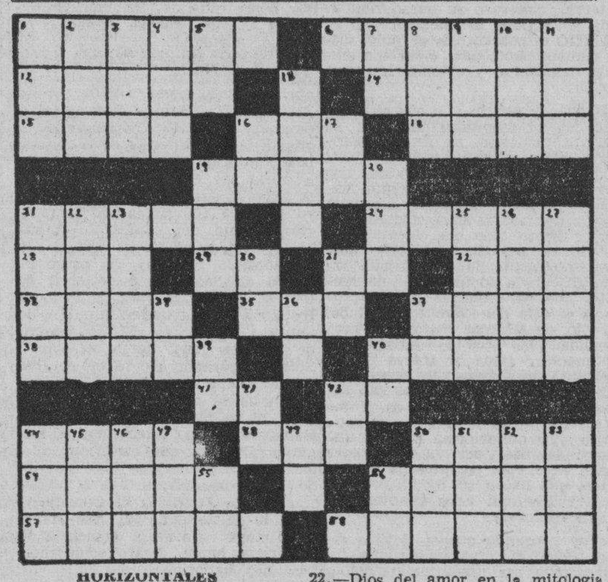

HORIZONTALES

1.—Rey de Itaca.
6.—Capital de Grecia.
12.—Espacio corto de tiempo (pl.)
14.—Perfume.
15.—Atrever.
16.—Valle en la provincia de Santander.
18.—Fruta.
19.—Que pertenece al coro.
21.—Héroe griego que venció a las Amazonas.
24.—Imanta.
28.—Altar.
29.—Apócope de adjetivo posesivo.
31.—Existe.
32.—Rey de Aonia.
33.—Ciudad de Italia.
35.—Río de España.
37.—Amarres.
38.—Cocinada.
40.—Rey de los hunos.
41.—Símbolo del gallo.
43.—Artículo.
44.—Ave zancuda.
48.—Planta purgante.
50.—Animal plantígrado (pl.)
54.—Igualar con el rasero.
56.—Parte de tejado que sale fuera de la pared.
57.—Montaña de Armenia.
58.—Prenda femenina (pl.)

VERTICALES

1.—Animal salvaje muy parecido al bisonte.
2.—Artículo (pl.)
3.—Terminación de diminutivo.
4.—Hermana.
5.—Existe.
7.—Interjección.
8.—Epoca.
9.—Impar.
10.—Dueño.
11.—Apócope de santo.
13.—Río de Rusia.
16.—Río de Italia.
17.—Sociedad anónima.
19.—Isla del Mar Egeo.
20.—Flor.
21.—Río de Noruega.
22.—Dios del amor en la mitología griega.
23.—Pieza principal de la caza.
25.—Paño usado por los taitianos.
26.—Escritor español, autor de «Notas de un voluntario».
27.—Antigua confederación de varias ciudades alemanas.
30.—Antiguo nombre de la nota do.
31.—Terminación de infinitivo.
34.—Preposición inseparable.
36.—Río en la provincia de Lugo.
37.—Asociación de torcedores.
39.—Fórmula de la plata.
40.—Contraccin.
42.—Naipe.
43.—Preposición.
44.—Cólera.
45.—Establecimiento de bebidas.
46.—Aire popular de las Islas Canarias.
47.—Río de Galicia.
49.—Artículo.
50.—Baile.
51.—Hijo de Adán y Eva.
52.—Recé.
53.—Llamada de auxilio.
55.—Dios del Sol.
56.—Terminacin de infinitivo.

Solución al Crucigrama anterior

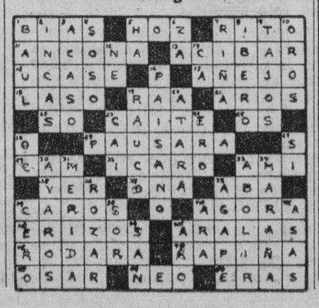

MATANCERAS

LA BODA DEL SABADO.—Como lo anticipé.

Enmarcados en la intimidad más estrecha, constreñidos al más reducido círculo familiar, fueron esos esponsales del Gobernador de la Provincia doctor Lorenzo Delgado y Díaz, y la interesante y muy gentil señorita Blanca Laguerueia y Radó.

Se efectuó en la Habana el enlace, como me cupo exclusivamente, la satisfacción de adelantar, en las «Matanceras», de ese mismo sábado once de abril, y en la residencia de la familia de la fiancée, en la calle J, entre 25 y 27, en el Vedado.

Fungió como representante de la Ley, en las bodas del Primer Magistrado de nuestra Provincia, el doctor Servando Fernández, y rubricaron el acta matrimonial, en calidad de testigos, por ella, los señores José y Pedro Masjuán Guiral, y por él, los señores Miguel Garpas y Raimundo Noda, familiares los cuatro, de los felices contrayentes.

Ni boato ni lujo, ni aparatosos decorados, ni aun siquiera previo anuncio del acto, quisieron el doctor Lorenzo Delgado y la señorita Blanca Laguerueia, que rodearan su matrimonio.

Se casaron en familia.

Y por voluntad expresísima, imprimieron a sus bodas, el carácter de sencillez, de innata modestia, y democracia excesiva, que es como un reflejo de sus espíritus.

Enemigos de la ostentación, exentos de toda vanidad, despojadas sus personas de esa fiebre del mundano figurar, los desposados del Sábado de Gloria, primeros en rango, por la posición oficial que hoy ocupa el novio, legalizaron su unión, dando sanción a sus amores, bajo el más humilde de los prismas, y en plano, el más deliciosamente sencillo.

Quiso con ello el joven gobernante, evitar a sus amigos y a sus empleados, todo sacrificio y toda intención de obsequio y de prodigalidad hacia su persona.

Ni aun en la designación de los testigos, quisieron el doctor Delgado y la señorita Laguerueia, hacer uso de sus amistades, y piénsese, cuantas encumbradas figuras hubiera podido escoger el electo Gobernador, para que rubricaran su pliego matrimonial.

Y de no hacer las cosas, por todo lo alto, por todo lo grande, que su gerarquía exigía, lo hizo íntimamente, sin los pedantezcos ribetes, de que hemos visto rodear muchas ceremonias, a las que por no poder más, se ha querido denominar como íntimas.

To be or not to be, dice el refrán inglés, y el doctor Delgado que por su condición de profesional y de caballero, que por el cargo que ostenta, y por la oficial posición que ocupa, es de los que bien puede decirse «que es» prefirió ratificarle a su amada sus juramentos, sólo ante el grupo de sus más allegados familiares, que pasearla entre sedas y entre flores y entre el halago y vanidades, en un marco, que no es siempre la sinceridad, el que lo aureola.

Las bodas pues, de la primera autoridad de la Provincia, han tenido la modesta sencillez, del último de sus gobernados.

Pero han tenido de cuantos acatan su autoridad —que son todos los habitantes matanceros— y cuantos lo admiran, como ciudadano, como hombre de bien, como figura de acrisoladas virtudes, un general consensus.

La modestia atrae simpatías como las aleja la soberbia, y este rasgo —uno más que anotarle— del actual Gobernador de la Provincia, ha rebasado, el grado de aprecio, de estima, y de consideración que por todos se le guarda.

Sea dichosísima esa pareja, en la que se funden con las dotes de que he hecho mención, al referirme al novio, las que adornan a esa figura gentil, a esa adorable mujer, que comparte desde hoy, con el elegido, las venturas del hogar que han formado, y los honores y las dignidades, que nadie puede negarles.

No tenga ocaso jamás la dicha de Lorenzo Delgado y Blanca Laguerueia.

EL BAILE DEL TENNIS.—También el pasado Sábado.

Toca turno en esta segunda nota de la correspondencia de hoy, a la descripción de la fiesta, que para sumarse al alborozo del aleluya, organizaran las damas y señoritas que integran la Directiva del Club de La Playa.

Fiesta del día de Gloria, gloriosa tenía que ser, y así vimos por aquellos dominios de Bellamar, a cuanta figura, a cuanto nombre y a cuanto prestigio, es gloria de la matancera sociedad.

Colmado de plantas, —esbeltas arecas del más lozano verdor— aparecía el coquetón Bumgalow, sobre el que derramaban potentísimos reflectores, soberbios chorros de luz.

Luz de un azul verdoso, que todo lo empalidecía y que, cual la de la luna, lo poetizaba todo.

A las diez de la noche, se bailaba en el Tennis, con ese frenesí, con que ha elevado la actual juventud a favorita entre sus favoritas, a la danza y al fox.

No descansaba la orquesta un instante y al terminar una pieza, estaba ya iniciada la otra, para poder dar al fin el extenso programa.

Tocó en ese baile del Club de la Playa, la Conjunción de Profesores, que dirige Rafael Somavilla.

Y tocó, como ya es fama en la Orquesta de ese nombre.

Hasta pasadas las cuatro se mantuvo el baile en animación que no decaía, y fué a esa hora, casi al despuntar del alba, que se inició el desfile, de los que abandonaron el Tennis.

Saboreando este triunfo —un otro más— estaban la Presidenta y la Directora de la sociedad: la señorita Beitila Haedo Triana y la señora Aurora Rodríguez de González.

Las felicitaban todos por el acierto en cuanto detalle y cuanto atractivo rodeó a ese baile que aquí describo.

Y se las alentaba para la season veraniega, que es siempre en el Tennis de Bellamar, la época más divertida.

Quisiera dar completa una relación de la concurrencia, pero confiada a la memoria la lista esa, ha de adolecer de omisiones, de las que por anticipado pido disculpa.

Inicio los nombres con el de quien en nuestros círculos sociales, es un blasón y es un timbre: el de la esposa del Presidente del Liceo, Panchita Tió de Font, a la que rodeaban en su mesa del court, entre otras elegantes figuras, la de Zoraida Boscowitz, la gentil señora de Rabelo, que pasa una temporada en Matanzas, alejada de sus lares orientales.

Ví después en otra mesa, a la siempre airosa, y siempre elegante señora de Botet, Amparo Araña, con su hermana Esther Escobar, la gentil señora de Jesús Araña.

En la misma mesa, sentábase un matrimonio de la alta sociedad habanera: el doctor Alejandro Herrera y Arango, Ex-Director de la Renta, y su esposa María Pepa Catá.

Las señoras de Cossío, Anita Colosía, de Saavedra, Asela Díaz, y de Moro, Rosa Elejalde.

Rosa Muñoz de Doy, con su hija la encantadora Hortensia, que esperaban una excursión cardenense, que desistió después de venir al baile.

Abramos ahora un paréntesis, para citar a un grupo de gentilísimas parejitas que hacíanse admirar tanto por su apostura, como por su delicioso bailar.

Recuerdo entre éstas a Alicia Amezaga y Arturo Cervera, a Lolina Schweyer y Rubén Rodríguez, a Gloria Corominas y Mario Díaz, y a Consuelito Díaz Pardo y Tony Alba.

De blanco, con una robe, que era cual un álito de la primavera que llega, la señorita Catalina de la Carrera, que tan celebrada fué en la fiesta.

En pareja con Agustín de Rojas y Penichet, Isa Heydrich y García, cuatro grandes apellidos del libro de oro de la Atenas.

Fredesvinda y Zenaida Saavedra.

Victoria y Carmita Moro.

Amparito y Merceditas Díaz Pardo.

Y en airosa pareja con Nemesito Urréchaga, María Luisa Cossío, reina porque se ha sentado en un trono —el de los periodistas yumurinos—y reina porque al vasallaje de su corazón, se rinden cuantos la tratan.

Muy elegante, dando siempre la nota chic, su hermana Lupe, la gentil fiancée de José Adolfo Macau.

Con traje blanco, que sostenía a los hombros, unos bellos tirantes de terciopelo rojo y capa en el mismo tono, Rosita Riera.

Y de azul, un modelo precioso, Yuya Horta.

Acompañada de Camilito Acosta, ví a Nenita Font Tió, y del brazo de Vitin Garay a Chela Torres.

Mereciendo elogios por su bailar, acerté a ver a Félix Casas Lima y a Carmita Moro y Elejalde.

Cerraré la relación de la jeuneusse, que de darla completa, tomaría enormes proporciones, con los nombres de María Josefa Begueristain, Carmita Irastorza, y Nenita Loredo.

¿Cuándo la otra fiesta del Tennis?

Será según mis noticias, la de la inauguración de la temporada, con un almuerzo bailable.

LOS SALUDOS DEL DIA.—Para Tiburcios y Valerianos.

Felicitaré en esta nota a Valeriano Gómez, ex-director del Liceo, que hoy figura como vocal de su directiva.

A Tiburcio Bea y Cirarruista, que lejado de Matanzas, desde hace años, dispónese a visitarnos en el presente verano, para atender personalmente a sus cuantiosas propiedades en esta ciudad.

Poseen un caudal, en fincas urbanas y fincas rústicas de la provincia, él y su hermano Pedro que lo acompañará en su viaje.

UN BAILE EL SABADO.—En el Casino.

La fiesta anunciada para el once, que se pospuso a última hora, sin que llegara a mí la noticia, como me llega ahora, la nueva, de su celebración, tendrá efecto el día diez y ocho, a las nueve de la noche.

Tocará una gran orquesta.

Y en plena primavera—que es como decir ya en verano—imperará el traje blanco en los caballeros esa noche.

El Casino Español, prepara además, su gran baile de las flores, para el mes de mayo.

Fiestas que es allí tradicional.

Y siempre de las más lucidas.

MATIAS GOMEZ.—No abandonará Matanzas.

Aunque ha cesado en sus funciones del Tribunal de Urgencia, por haber sido éstos suprimidos, vuelve el afectuoso amigo, a su cargo de Secretario del Juzgado de Alacranes, que desempeña, desde hace catorce años.

Pasará el verano en Matanzas el señor Gómez y su familia, que continuará residiendo en «Villa Nela», la bonita Quinta propiedad de mi amigo Lorenzo Solchaga.

Sépase así.

HACIA VARADERO.—En viaje de descanso.

Pasaron ayer por Matanzas, con dirección a la Playa Azul, tres dignos sacerdotes que después de la improba labor rendida en los oficios de semana santa, van allí en busca de reposo bien ganado.

Son ellos, los Reverendos Padres Rafael Fraga, Alfredo Yaguno y Alberto Martínez que me honraron con su visita.

Au revoir.

LA ULTIMA NOTA.—Para acuses de recibo.

A María Pepa Caíá y Menéndez de Herrera, un bono; a Martín del Junco y Gallardo, un bono; a Isabel Alayón de Junco, un bono; a Margot Maza de Arrechavaleta, un bono; Hilda Arrechavaleta y Maza, un bono; Mignon Cartaya y Vila de Nadal, un bono; Oswaldo Carbó, un bono; América Bobias, un bono; Pilar Rebull de Fernández, un bono; Servando Fernández, un bono; Floraida Fernández Rebull, un bono; Cosme de la Torriente y Peraza, dos bonos; Estela Broch de Torriente, dos bonos.

Hasta mañana miércoles nada más aceptaré los envíos, de aquéllos que, postulados, desde estas «Matanceras» deseen cooperar a las obras de los Campos de Sport del Liceo.

Publicaré la lista íntegra de los que han correspondido a mi invitación, el jueves quince.

Manolo JARQUIN

MUNICIPIO DE LA HABANA

DEPARTAMENTO DE ADMINISTRACLION DE IMPUESTOS

AVISO IMPORTANTE

A TODOS LOS CONTRIBUYENTES POR FINCAS URBANAS.

De conformidad con lo que dispone el Decreto-Ley No. 750 de fecha 4 del corriente mes, se hace saber a todos los contribuyentes por el concepto antes expresado, que hasta el día 14 del actual (éste día inclusive) pueden pagarse en las taquillas recaudadoras de la Tesorería Municipal, todos los adeudos atrasados y el ejercicio corriente, no sólo sin recargo alguno, sino con el descuento del 5%, lo que equivale a una rebaja total del 15%.

A partir del día 15 ya no habrá descuento ni bonificación alguna, siguiéndose contra los deudores morosos, el NUEVO PROCEDIMIENTO DE APREMIO que ordena el Decreto-Ley No. 773 de fecha 4 del mes actual, publicado en la Gaceta Oficial del día 8, edición extraordinaria No. 100.

(Fdo.) Dr. Antonio BERUFF MENDIETA
Alcalde Municipal.

M.E.C.D. 2016

VIBOREÑAS

SRTA. RAQUEL AMALIA RIVERO.—Los siempre esperados impacientemente quince años, los cumple hoy la linda figulina Raquel Amalia Rivero y Márquez, hija de los estimados esposos señora María Márquez y el señor Luis Rivero Romero.

«Nucha», cariñoso apodo con el que nombramos a tan admirada amiguita, recibirá hoy incontables demostraciones de afecto, y ella que ya es una delicadísima mujercita, corresponderá a sus amistades, a las que recibirá esta tarde, de cinco a ocho sin carácter de fiesta.

Yo en estas líneas le remito mi más expresiva felicitación, deseándole el cumplimiento de muchos y muy dichosos años.

PARA UNA BODA.—He recibido la siguiente invitación:

«Matilde Higuera de Vigil y Pelayo Vigil Bonachea tienen el honor de invitar a usted al matrimonio de su hija Mercedes, con el señor Francisco Chaple y Acosta, que se efectuará el día 17 de Abril de 1936, en la Iglesia de Jesús del Monte, a las nueve y media de la noche.»

Invitación que también suscriben los estimados esposos señora Adolfina Acosta de Chaple y el señor Francisco Chaple Morell, padres del afortunado novio.

Terminada la ceremonia, las más allegadas amistades de los novios, se reunirán en San Anastasio número 20, entre Dolores y Tejar.

Mu yagradecido permanezco, y anticipadamente felicito a Mercedes y a Francisco.

ALMUERZO INTIMO.— Fué celebrado el sábado por los Directores de la «Comercial Publisching Co.», con motivo del éxito obtenido en la primera edición de ese valioso libro.

Tomaron parte en él, el apreciable caballero señor Mario García González, Presidente de la «Comercial»; el Vice, señor Carlos López Gazcón; el Secretario, señor doctor Roberto Godoy; el Tesorero señor Mr. Argelnon Medly, y los señores Charles Hopson, Ricardo Mateo, Gustavo Pomares, René Cabrera, Julio Andrade, Antonio Arolas y el querido «Secre» Luisito Rodríguez Faura.

El éxito de la obra a que me refiero es innegable, pues no sólo hácese un detenido estudio de nuestros puertos, sino que también se mencionan los más importantes de todas las naciones, con excelentes estadísticas, muy útiles.

Mi enhorabuena muy expresiva dedico al señor García González y a sus compañeros.

SRTA. GOLY GUTIERREZ FUENTES.—El sábado día de su santo, tan linda amiguita fué muy visitada, y sus amistades pasaron muy agradables horas en su residencia.

Con «Goly», la venusina viboreña formaban un sugestivo grupo: Rosita Lomas, Lucy Delgado, Esther Gutiérrez, Renée Texie, María Alonso, Rosario Gutiérrez, Hortensia Lomas, Emelina Subirá, Olde Melis, Antonia Rovira, «Chachi» Fernández, Violeta Carreras, Adela Uppermann, Silvia Suárez, «Chacha» Estébanez, María Teresa Lera, Carmela y Conchita Suárez, Ofelia Aguilera, Gladys Muñoz, Hilda Saínz.

«Goly» y sus familiares las obsequiaron con rico buffet, en el que se hicieron cariñosos brindis por ella, como el que yo ahora le reitero en estas líneas.

RUMBO A PANAMA.—Ayer lunes embarcó hacia esta República, la apreciable dama María Rigual de Rojo, para pasar una temporda de dos meses en compañía de su hija la joven señora Nieves Rojo de Benítez, residente allí.

Por no haber podido despedirse de todas sus amistades, en su nombre me complazco en hacerlo, deseándole buen viaje, seguro de que será muy agradable su temporada.

JUVENTUD ATLETICA VIBOREÑA.—Fué en horas de la mañana la fiesta de esta animosa Juventud, celebrada el domingo en el cine Méndez, con un programa que fué cumplido fielmente, viéndose su sala ocupada totalmente por conocidas familias.

Mi enhorabuena por el éxito obtenido, al querido amigo Julio Lanier, organizador como Presidente de la Sección de Literatura y Declamación.

ANIMADO BAILE.—Lo fué el celebrado por la Directiva del Club de Ferreteros, en su elegante palacete, pues asistieron incontables lindas y elegantes figlinas, que nunca faltan y corresponden a las invitaciones del cumplido amigo Antonio Villalobos, Presidente de la Sección de Fiestas.

He aquí una relación, no completa de algunas de las señoritas, que de tan animado baile disfrutaron, así como también de las delicadezas y atenciones del amigo Antonio y sus caballerosos compañeros:

Cuca y Olga Bugallo, Carmelina Alcalde, Martha de Quesada, Hortensia de Cárdenas, Conchita, Alicia y Bertha de la Rúa, Chiquitica Cabrera, María Candales, Carmen Ballesteros, Josefina Villalobos, Irma Escobar, Rosita Ayala, Zoraida, Esther y Hortensia Naddyff, Elena Salvat, Aidita García, Graciela Calvo, María Menéndez, Amalia Arroyo. Ofelia Paredes, María París, Hilda y Margot Arrufat, Gloria Pando, Corali Roselló, Lulú Pérez, Carmela Puente, Paulina de la Torre, Hilda Pérez, María Rodríguez, Amalia Tapia, Ana Teresa Palma, Bertha de la Torre, Ana Martínez, Nena Teieiro, Bertha de la Villa, Evita Rodríguez, Estrella, Ana Rosa y Zoila Corvo, Lolita Poblet, Martica Ruiz.

Blanquita Martínez de la Cotera, Mary Rivas, Mirtha Reyes, Blanca García, Paulina Blanco, Elena Alvarez, Angelita Sanz, Nenita García, Labra de Zayas, Lilia Pérez, Ofelia Canalejos, Chiquitica Cabezas, Zoila Renón, Graciela Mendoza, Adelaida Fernández, Lilia García, Ninina Benine Fox, Ninina Suárez Fox, Rita, Amparo y Coralia Marcos.

Herminia Bayord, Caridad Núñez, Zilia Tejeda, Pilar Lorit, Delia Fernández, Graziella y Elisa Calvo, Rafaelita González, Adelaida Vaser, Juanita Montesinos, Adela Fernández, Conchita y Lilia Marrero, Olga Couto, Lucía Montero, Conchita Cruz, Cusa Fernández, Teté Alvarez.

Pura, Elba y Emma de la Guardia, Rosita Campo, Ofelia Valdés, Lily Rodríguez, Celia Olivares, Amparo y Mary Fernández, Rita Alvarez, Alicia Pérez, Josefina Fernández, Blanca García, Evelia Valdés, Aracely y Olga Rivero, Angelita Perdices, Hilda Mendoza, Ada Alvarez, Dolores y Lilia Torres, Amalia Pérez, Graciela González, Teresita Someillán, Rosa Campi, Carmela Torres y Zenaida de la Vega.

Mi enhorabuena al Club Ferreteros, a cuyas fiestas siempre conceden su predilección nuestras familias.

CLUB CUBANELECO.—Prepárase la Directiva de este Club para celebrar un gran baile, el próximo viernes día 17, en sus elegantes salones, exclusivamente para los señores socios, lo que no impide que dicha Directiva invite a un seleccionado grupo de distinguidas familias.

El programa bailable comenzará a las nueve y terminará después de las dos de la madrugada, por excelentes conjuntos musicales.

Es este un riguroso acuerdo: La presentación del recibo de mes, y la de las invitaciones.

SRTA. JUSTINA CARRASCO. — La lindísima figulina celebra hoy sus días, y segura ha de permanecer Justina, que justamente y en la mayor justicia, recibirá incontables demostraciones de afectos y de admiración.

La mía, en estas líneas, deseo la reciba como de las más expresivas y sinceras, deseándole todo y lo mucho bueno que se merece quien es una escultural venusina, de dulces y nobles sentimientos.

FIESTA DE JUVENTUD.—El domingo le fué ofrecido en Río Cristal, el bello y favorecido restaurant campestre de la carretera de Rancho Boyeros, un cocktail-party, a la encantadora señorita María Julia de Céspedes, hija adorable del querido compañero de la crónica, señor Julio de Céspedes y de su joven y elegante esposa, señora Evangelina de la Vega.

María Julia, que en esa fecha celebraba su santo, recibió con ese motivo muchas felicitaciones de todas sus amigas, viéndose rodeada por un grupo muy selecto de muchachas y jóvenes, pertenecientes a familias muy distinguidas de la sociedad habanera, que mucho la congratularon.

Fué una fiesta de juventud de lo más alegre y divertida, disfrutando sus asistentes de horas muy gratas en aquel incomparable jardín, tan celebrado por cuantos lo visitan.

Entre las señoritas allí presentes: Josefina Font, Teresa y Sylvia Pujals, Sarita Espinosa, Carlota Toñarely, Billy y Tula Alfonso, Elena Castellanos, Mintoy Texidor, Lula Valverde, Chela y Ofelia Freixas, Vicentica Aldecoa, Martha Larrondo, Nenucha Viamontes y la festejada y su graciosa hermana Margarita.

Entre los jóvenes, Carlos, Jorge y Pedro Mena, Eddy Bouquet, Jorge Bernal, Gustavo Fernández Araoz, José Ramón Toñarely, Pipó, Mingo y Carlos Inclán, Enrique Pujals, José M. Castellanos y Armando Castellanos y Mario Castellanos, diligente auxiliar de la crónica del periódico «El Mundo».

Las señoras Consuelo Conill de Rodríguez Castells, Margarita Rey de Mádan, María Elvira Vera de Alfonso, Hortensia Arroyo de Castellanos, Florinda Jústiz de Jústiz, Florinda Jardines de Viamonte, Pantina de la Torre de Freixas y Concha Gran de Valverde.

El doctor Enrique Mádan y el señor Rafael Alfonso.

Se sirvió un espléndido y exquisito buffet.

El Trío Armonioso interpretó los bailables, siendo muy aplaudido.

EN RIO CRISTAL.—Estuvo el domingo en completa y grande animación, Río Cristal, el pintoresco y concurrido road-house del querido amigo Enrique Berenguer, celebrándose un simpático almuerzo por los vendedores de la División «A», del jabón «La Llave», que presidió el señor Juan Sabatés, Presidente de la Corporación Nacional del Turismo.

Ocuparon la mesa más de treinta comensales, contándose entre éstos, Mr. H. H. Staff, Mr. D. W. Kiefer y el señor Francisco García Pujol, de la alta gerencia de la firma Sabatés S. A.

Los señores J. M. Viana, Miguel Gutiérrez, Ricardo González, J. M. Uribarri, Justo Agüeros, P. Díaz, J. Piñero, Fernando Aelile, M. González, R. Fanego, R. Gutiérrez M. Frías, C. Torres, D. Gutiérrez, P. Rerdeal, R. Hernández, F. Alvarez, Mario González, J. González, Alvaro Suárez, R. García Pérez, J. García Pérez, Angelo Parets, A. Montes, A. Arteaga, H. García Pérez, y Luis Aragón, Jefe de Propaganda de tan acreditada casa comercial.

Otras mesas más, fueron reservadas para el almuerzo, entre éstas, la de la señora Angelita Casuso, quien tenía como invitados a Mr. y Mrs. W. K. Wilson, Jr., procedentes de Miami Beach.

La de los esposos Néstor A. Alayeto y señora y Mr. y Mrs. H. Ross.

Numerosos los parties celebrados por la tarde.

Todas las mesas aparecían ocupadas, reinando en aquel bello y encantador edén la mayor animación y alegría.

Una fiesta muy simpática y divertida resultó la de la bellísima señorita María Julia de Céspedes, de la que damos cuenta en nota aparte.

De la concurrencia que estuvo en Río Cristal, durante la tarde, he aquí algunos nombres.

Los jóvenes esposos Adolfo Martínez y Silvia Laredo Brú. Narciso Rodríguez y Carmelina de la Vega, la señorita Margarita Reyes y el joven Ernesto Rodríguez Cayto.

El señor Juan Casal y señora Adelaida Peña, con las señoritas Adelaida González, Carmen Ballesteros, Margarita Peña y el señor Mario González.

Las bellas señoritas Aimée Fowler y Julia Sorzano con el doctor Pedro Pablo de la Cámara y el señor Teodoro Ferrer.

El doctor Guillermo Lancís y su bella y joven señora Silvia Cardona, con sus monísimas hijitas Elena y Carmen y el señor Juan Riera y señora Graciella Primelies.

La señora Catalina Aniceto de Fernández con sus dos graciosas hijas, las señoritas Graciela y Esperanza Fernández Aniceto y los jóvenes Ignacio Novo y Alberto León.

El compañero Orestes del Castillo y su joven señora Delia del Prado, la bella señora Terina Oliva de Rodríguez y la graciosa señorita Cuca Ramón y Díaz, quien desde el domingo se encuentra en esta capital, en unión de sus padres, los esposos Francisco Ramón y Clara Díaz, distinguido matrimonio de la provincia Oriental.

Río Cristal, cada día más visitado y concurrido, se va imponiendo como lugar predilecto para la temporada de verano, ya tan adelantada.

Urbano DEL CASTILLO

Esta noche SI TOSE SU NENE...

Cuando el niño despierta, tosiendo y angustiado, ahora puede Ud. aliviarle la tos rápidamente —y sin hacerle tomar nada. Simplemente frótele el pecho y el cuello con Vick VapoRub, el moderno remedio *externo* para los resfriados.

Casi antes de que termine Ud. de frotárselo, el niño empieza ya a sentir un calor confortante en el pecho, al obrar el ungüento directamente a través de la piel. Al mismo tiempo, el VapoRub despide vapores medicinales que el niño inhala directamente a las vías respiratorias irritadas. En menos de 15 minutos, casi siempre, el acceso de tos le ha pasado—pudiendo tanto él como Ud. volver a dormirse.

Una aplicación del VapoRub al acostarse generalmente evita los accesos de tos durante la noche.

GRATIS—Con Cada Paquete

Todo paquete de VapoRub contiene instrucciones completas para poner en práctica el nuevo Plan Vick para Dominar Mejor los Resfriados. Este Plan ayuda a usted no solamente a acabar más pronto con un resfriado sino a fortalecer su resistencia contra los resfriados, y a evitar muchos resfriados por completo.

VICK VAPORUB

Busto desarrollado y reconstituído con las saludables y reconstituyentes:

PILDORAS ORIENTALES

Solicite gratis hoy el folleto descriptivo, se lo enviamos bajo sobre sin membrete. Diríjase a P. ORIENTALES. Apartado 1244.—Habana.

Dolores y Callosidades ahí se quitan con un soporte hecho por el Dr. Scholl, venga a nuestra casa y se lo mostraremos.

ARMANDO DEL CASTILLO

Quiropedista.

Industria 129 ent. San Rafael y San José. Teléfono M-2563.

Yo Uso TINTE DE LUSTRE SAPOLIN

Fácil de aplicar. Se seca pronto y produce un acabado duro, bonito, y lustroso. Es inmejorable para renovar y embellecer los muebles, obras de madera, puertas, etc. Color y barniz en una sola operación.

TRANSPARENTE y EN COLORES—SECA RAPIDO

PIDA SAPOLIN—LO MEJOR DESDE 1882

¡NO SE RASQUE! ¡OJO! ¡Peligro de infección!

Se revienta un granito, se arranca una costra, la piel se irrita. ¡Ya está la infección! A menos que se evite o se remedie, con el ungüento que ayuda a restaurar los tejidos:

UNGÜENTO 'LA CAMPANA' del DR. BELL

Lea ¡ALERTA! al mediodía y el AVANCE por la tarde

CRONICA HABANERA

EN LOS QUINCE

Hortensia Castellanos y Reyes Gavilán, linda figurita de la nueva promoción social, que en la fecha de hoy cumple los quince años.

Celebrando el fausto acontecimiento la señorita Castellanos ofrecerá un recibo íntimo por la tarde en la residencia de sus padres, el estimado matrimonio Armando Castellanos y Hortensia Reyes Gavilán.

Muchas felicidades.

EL TE DEL COUNTRY.—Como de costumbre animadísido resultó el té del domingo en el Country.

Asistieron muchos elementos de nuestro gran mundo, dándole brillantez y lucimiento a tan encantadora fiesta.

La orquesta Habana Casino, imprescindible en toda fiesta del Country, amenizó el programa bailable.

He aquí algunos parties.

El Embajador de los Estados Unidos, Ecxmo. señor Jefferson Caffery con los esposos Demetrio Castillo Pockorny y Lola Montalvo y José A. García Ordóñez y Gloria Montalvo y los señores Carlos Warner y Enrique Gamba.

Dos conocidos matrimonios en otra mesa. Eugenio Sardiña y Georgina Menocal y Mayito Menocal y Beba Almagro.

El doctor Ramón J. Martínez Pedro y su bella esposa Maritta Barrueco con el señor Alberto Belt y su encantadora esposa Bebita Alonso.

Pedro Sánchez y Matilde Alvarez de Sánchez, Adolfo Ovies y Cuca Sánchez de Ovies, y la señora Ana María Macía de Sánchez.

Los Marqueses de Tiedra, en otra mesa, con Manuel Senteiro y Nena Rodríguez de Santeiro y Salvador Fondon y Carmelina Laurrieta.

Mr. Walter Hartman, Mr. y Mrs. John Z. Horter. Mr. H. L. Woodward y Mr. Mrs. E. G. Miller.

En una petite table la lindísima señorita Hortensia Rionda y el joven Guillermo de Salazar

Mariano Juncadella y su esposa tan bella Bebita Miyares en otra mesa.

Mr. y Mrs. John A. Thompson, Mr. y Mrs. Ginder, Olga Thompson y Alin Suero y Helen Thompson.

Tres matrimonios. Pedro Montalvo y Carmelina Tarafa, Fernando Palicio y Nena Valle, Alex M. Roberts.

Mr. y Mrs. Clarence Mariné.

El ingeniero Eduardo Chibás y Conchita Ribas, el ingeniero Eugenio Rayneri y Rosta Cadaval, el doctor Felipe Rivero y Bebita Díaz Bridgman el señor Pedro Gómez Cueto y Mary G. de Gómez Cueto, y el señor Colin Rivero y Raquel Pérez.

La señora Carmela Otero viuda de Valenzuela en otra mesa con la señorita Rosa Valenzuela y el doctor Urbano Godoy.

Mr. y Mrs. W. W. Caswell, Mr. y Mrs. Northam L. Griggs y el señor Antonio Carrillo.

Mark A. Pollack y señora, Guillermo Aguilera y señora y Mr. Pollack, Jr.

Dos distinguidos matrimonios en otra mesa. Alvaro González Gordon y Nena Velasco y José Maciá y Mercy del Monte.

El doctor Bernado Moas y su distiguida esposa Luisa Gendreau, con los jóvenes esposos Edgar Runken y Teresita Moas, la bellísima señorita María Antonio Moralés y el doctor Luis Moas.

EL CONCIERTO DE AYER.— Se presentó ayer, por primera vez, ante los socios de Pro Arte Musical, el notable violinista ruso Benno Rabinoff.

Fué un verdadero acontecimiento artístico este concierto, que congregó en el Auditorium un numeroso público.

Gustó mucho el programa, siendo aplaudidísimo el violinista Rabinoff, que fué acompañado por la pianista Bertha Rich.

He aquí una relación de las damas que asistieron:

La marquesa de Alta Gracia.

Mercedes Montalvo viuda de Martínez, Estela Broch de Torriente, Nena Zayas viuda de Bonet, Rosa Castro viuda de Zaldo, Carlota Ponce de León viuda de Zaldo, Piedad Zamora de Cárdenas, Ofelia Coca de Sorzano, Elisa Pell viuda de Hernando y María Teresa de la Sierra de Conde.

Rosa Perdomo de del Valle.

Nena Velasco de González Gordon.

Rosa Sardiña de Mazorra.

Eugenia Segrera de Sardiña, María Hernando de Gastón, Esperanza García Echarte de Finlay, Rita María Hernando de Gastón, Serafina de Cárdenas de Antiga, Carmelina Reyes de Pérez Cubillas, Consuelo Gancedo viuda de Díaz, Carmen Díaz Payro.

Bebita Díaz Bridgman de Rivero.

Cuquita Martínez de Belt.

Laura Rayneri de Alonso, Lizzie Morales de Batet, María Gastón viuda de Ortiz, Bebita Correa de Reboredo, Mary M. de Gómez Cueto. Adolfina Fernández de Grave de Peralta.

Chona Martínez de Goizueta.

Josefina Arellano de Silva, Sarita Johnson de Aguilera, Carmita Martínez Pedro de Gamba, Consuelo Lamar de Mendoza, Sylvia Párraga de Martínez, Carmen Fernández Valle de García Mon, Clarita Rodríguez Bacardí de Carrera Jústiz, María Antón de Rojas.

Matilde Truffin, Serafina de Cárdenas de Antiga, Dulce María Muller de Gorrin, Henriette Le Mat de Labarrere y la señora de Marquina.

Mary Caballero de Ichaso.

Hilda Fehrmann.

Terina Souza de del Valle, Mercy López de Sánchez. Isabel Mercedes Soto de Everts, María Julia Fernández de Campa.

Conchita Ribas de Chibás.

Nina Cowley de Rodríguez Morini.

María del Carmen Alonso de Abela, Ofelia Valverde de Rodríguez, Mrs. Stewart y Tina Hidalgo Gato de Solís.

Nancy Boullosa de Fonts.

Julia Santoro de Rivas, Isabel Ribot viuda de Oña, Conchita Giberga de Oña, Julia Roca de Olivares. María Morales de Cárdenas, Zoila Pérez Fernández de del Valle, Ondina Piñeiro de Cores.

Carmen Cabello de Olivares, Aida Escalona de García Montes, Ofelia Le Monier de Alonso, Otilia Falcón de Aurioles, y Beatriz Castro de Navarrete.

Señoritas:

Hortensia de Cárdenas, Julia Morales Zaldo, Josefina Bonnet, Tony Montero, Nenetica García Longa, Helena Maciá, Fina Bascuas.

Lily Batet.

Margot Párraga, Rosa Herrera, Mayita Juncadella, Amalia y Leonor Lavedán, Uldarica Mañas, Josefina Conde, Luisita Sierra y Olga Carrera.

Gloria y María Luisa Ortiz.

Beatriz Navarrete.

Julia y Serafina Sorzano, Pituka de Foronda, Luisita Caballero, María Antonieta Riva, Anita Santoro, Josie Pujol, Mary Morales, Rosa y Martha de los Reyes, Leopoldina de la Campa, Minín Abello.

Sylvia Carranza, Juana María Catá, Caridad López Serrano.

Carola Panerai.

Margarita y Amparo Sánchez Oyarzún, María Campos, Mignon y Enriqueta Morán, Elena y Martha González Labarga, Hortensia Gou, Emilita Corzo, Mercy Pina, Carmen y Tilda Bernal, Marta Andrews.

María Antonia González Mora, Ilse Averts y Sylvia García Navas.

El próximo concierto de Benno Rabinoff será el miércoles a las cinco y media de la tarde, con un programa de gran interés.

EL GRAN BAILE DE ESTA NOCHE.—Abrirá sus puertas esta noche el palacete que ocupa en el Vedado la Embajada de España para el gran baile de gala que ofrece el Embajador de aquella Nación, Excmo. señor don Luciano López Ferrer, en honor de los marinos del barco-escuela «Juan Sebastián Elcano», surto en nuestro puerto, y para conmemorar el quinto aniversario de la constitución de la República Española.

Fiesta llamada a revestir los caracteres de gran acontecimiento social y que congregará en aquella Embajada a la más selecta y numerosa representación de nuestro mundo oficial, diplomático y social.

Los espléndidos salones de aquel palacete lucirán para este acto una decoración preciosa de plantas y flores que ha sido encomendada a los afamados floristas de la Casa Trías, el elegante jardín de la calle 12, en el Vedado, cuyo nombre, por coincidencia frecuente vemos asociado a la reseña de los actos del gran mundo.

La cita de la noche es en la Embajada de España.

Tema para la crónica.

EL TE DEL HOTEL NACIONAL.—Mañana, miércoles, a las cinco de la tarde, el Jefe de la Marina de Guerra Constitucional, coronel Angel A. González y su bella y gentil esposa, Esther Pagés de González, obsequiarán con un te al comandante, oficiales y guardiamarinas del buque-escuela español «Juan Sebastián Elcano», que nos visita.

Tan brillante acto se llevará a efecto en el Hotel Nacional, cuyos regios salones serán objeto de un adorno floral bellísimo, del más refinado gusto, que correrá de cuenta de los floristas maestros de «El Clavel», el famoso jardín nacional de los hermanos Armand.

Los Armand, cuyo triunfo magnífico en la comida ofrecida recientemente por los jefes del Ejército y la Marina a los Ministros de Chile todos recuerdan, harán una vez más derroche de su arte incomparable, de su inagotable inventiva y de los grandes recursos de que disponen.

Lo más selecto del gran mundo habanero y de nuestro mundo oficial y diplomático está invitado a este acto.

Tocarán dos orquestas.

EL DIA DE LAS AMERICAS.—Se conmemora hoy en nuestra capital, al igual que en todas las naciones del nuevo Mundo, el día de las Américas.

Con tal motivo habrá un acto de trascendental importancia a las cinco de la tarde en la Academia de Ciencias, a iniciativa de la Sociedad Colombista Panamericana y bajo el Alto Patronato del Gobierno de Cuba y de la Alcaldía Municipal de la Habana.

Dicho acto se regirá por un programa interesantísimo.

CUMPLEAÑOS.—Cumple tres años de edad, en la fecha de hoy, el lindo niño Pedrito Ordóñez y Rams, que es el encanto y la alegría de su madrina, la distinguida e interesante dama Lolita Rams viuda de Gaye.

Muchas alegrías tendrá con tal motivo el simpático Pedrito.

EN EL YACHT.— La fiesta del sábado de Gloria en el Habana Y. Club resultó plena de animación y de alegría.

Numerosos parties, donde se congregaban distinguidos elementos de nuestra sociedad, invadían la hermosa explanada del club, brillante de luz.

Una magnífica orquesta tuvo a su cargo el programa bailable, imperando el baile hasta bien avanzada la madrugada.

Numerosos los parties.

Citaremos en primer término el del doctor Enrique Llansó, secretario del Habana Yacht Club, y de su bella y gentil esposa Isabel del Barrio, en el que se reunían el vicepresidente del club, Sammy Tolón, y su interesante esposa Marina Dolz y tres matrimonios distinguidos: Julio B. Forcade y Angélica Pedro, Bernardo Jorge y Josefina Cepero y Felipe Mencía y Zenaida Gutiérrez.

El coronel Luis A. Beltrán y señora Nena Nodarse, tan elegante como siempre, en otra mesa con las señoras Dalia Suárez viuda de Fernández Quevedo y Mimí Nodarse viuda de Junco y los señores Juan Beltrán y Felipe Cadenas.

El simpático exalcalde de la Habana, doctor Guillermo Belt, y su esposa tan encantadora Cuquita Martínez, en otro party donde estaban Ofelia López Bosque y Julio Castellanos, Conchita López Bosque y José María de la Torre, y Alicia Castellanos y Rodolfo Franco.

Una mesa de parejitas.

Chicha Jorge y
Arturo Sosa.
Margarita Carrillo y
Manolo Bustamante.
Ofelia Rionda y
Manolo Meneses.
María Kindelán.
Gonzalo de Cárdenas.
Hortensia Rionda y
Manolo Rionda.
Margarita Pedroso y
Pepe Sabatés.
Gloria Carrillo y
Joaquín Rionda.

Los jóvenes esposos José Luis Estefani y Lilia Carrera, se reunían con la gentil señorita Olga Carrera y el prometido de ésta, Carlos Olivares.

Dos parejitas en otra mesa: Lola María Sánchez y Fernández Argüelles y Kika Sánchez y Víctor Pedroso, chaperoneados por la señora Chicha Sánchez viuda de Sánchez.

Una mesa de matrimonios conocidos: Paul Heilman y María Isabel H. de Heilman, Servando Fernández y Zaida Carrera de Fernández, Carlos Morales y María Teresa Collazo de Morales, Mario Pedroso y Angela Herminia Armiñán de Pedroso, Enrique Rodríguez y Rosita Fabar de Rodríguez, y los condes de Romero.

En la mesa del señor Paul Hernández se reunían las señoras Alicia Herrera, Teté Berengur y Cucuca Llansó, y los matrimonios Miguel Angel Párraga y Sylvia Bachiller, Eugenio Rayneri y Rosita Cadaval, y Roy Kindelán y Wicna Valdés Chacón de Kindelán.

Tres matrimonios distinguidos: Guillermo de Mena y Nena Mestre, Joaquín María Barraqué y Gloria Mayoz y Antonio Martínez y Celia Calvo.

El joven matrimonio Marcelino García y Chea Pedroso, en un party.

Los conocidos matrimonios José Manuel Coroalles y Elena de Cárdenas y Ramón G. Osuna y Lydia Pla, con estas parejitas: Celia Rosa Morales y Alvaro Ledón, Graciella Bravo y Frank Figueroa; Chela Miranda y Fernando Azcárate, y Hortensia de Cárdenas y Miguel Figueroa.

El doctor Ismael Goenaga y su distinguida esposa Armantina Pasalodos, con los estimados esposos Rafael Palacios y Clara Moreno, la bella señorita María Palacios, con una toilette muy juvenil en tono blanco y el joven Rosendo Palacios.

Una petite table con dos parejitas: Elena Bru y
Francisco Ferrán.
Glorita Barraqué y
Guillermo de Mena.
Carlos Maruri y Nena González de Maruri, Pedro Montalvo y Carmelina Tarafa de Montalvo, y Raúl Fumagalli y Estelita Martínez de Fumagalli.

Francisco Baró y María Francisca de la Sierra de Baró, Mario Baró y Carmelina Alonso de Baró, la señorita Luisita Sierra y el señor Braulio López.

Dos distinguidos matrimonios en otra mesa: David Masnata y Aurora de Quesada y Miguel Figueroa y María Teresa Miranda.

El doctor Francisco Gorriaran y su gentil esposa Sylvia Argüelles, con Thomas Lismore y señora Josefina Jorge, la bellísima Graciella Andino y el joven Benny Argüelles.

En una mesita estas dos simpáticas parejas:

Anita Rayneri y
Arturo Goudie.
Rosita Rayneri y
Monino de Armas.

Los esposos Raúl Alvarez Maruri y Esther Carranza, con la señorita Adriana Bernal y el doctor Guillermo Carranza.

El doctor Felipe Rivero y su bellísima esposa Bebita Díaz Bridgman, en otro party con el joven Colín Rivero y su encantadora esposa Raquel Pérez.

El doctor Jesús María Barraqué, junior, y señora Bertha Ponce, con Luis J. Botifoll y señora Aurora Z. de Botifoll, Rubén Cruz Planas y señora Emma O. de Cruz Planas y la señora Ana Q. viuda de Ponce.

Antonio Martínez y Kettie Betancourt de Martínez, Hilario González Ruiz y Caridad G. de González Ruiz, Jorge Martínez y Ofelia Castro de Martínez.

El joven Enrique Ruz, en otra mesa, con su linda prometida la señorita María Antonia Valdés Dapena.

El doctor Raúl Valdés Fauli y señora Eulalia Juncadella, con el señor Antonio Santeiro y señora Fina Calbó, y el señor José Fernando Valdés Fauli y señora.

En una mesa, Mercedes Alvarez Pedroso y Francis Pujals y Caridad López Serrano y el doctor Pablo F. Lavín.

Los esposos Ricardo Galbis y Raquel Rigol, en otro party.

En otro, la señora Rita Díaz de Pérez, con María Pérez y Tin Roca y Lourdes Caballero y Armando Pessino.

Un party de parejitas que formaban la linda María eresa Gómez Wadington y Javier de Santa Cruz, Mimí Sánchez y Víctor Zevallos, Teresa García Montes y Guillermo Salazar, Carmita García Montes y Fili Rivero y la encantadora Teteita G. Montes.

En otro party, la señora Lolita Morales de González del Valle, con Lolita González del Valle y Dr. Felipe García Cañizares y Hortensia Morales Broderman.

Una mesa, con Mona Pérez Serra y Víctor García Rivero, Aristela Ruiz y Francisco Pego Pita, Elena Comas y Evelio Mac Donald y Martha García Rivero y Manuel Perera.

Maggie Dufau y Francisco Hernández Recio, María Luisa de la Torriente y Roberto Machado y María de la Torriente y Magoon Jiménez.

Las señoritas González Labarga, Elena y Rosario, tan bonitas, con los jóvenes Severo Jorge y Peter Bernal.

Por último, este party: Lolita Coroalles y Raúl Valdés Fauli, Julia Abreu y Mario Salcedo, Gisela García Espinosa y Aurelio Maruri, Angelita López Oña y Andrés Pérez Chaumont, Sylvia Fonts y Ambrosio González del Valle y Josefina Fonts, y este cronista.

(Continúa en la página SIETE)

JOYERIA "LE TRIANON"

Nuestros Precios.....

son los más económicos; NUEVOS todos los Objetos de Joyería y Artículos para Regalos y además, obsequiamos durante Abril por cada compra con que nos favorezca.

La Casa de los REGALOS ARTISTICOS

Salvador Fondón: Galiano 91

Llegaron Nuevas

SEDAS ESTAMPADAS

Entre las Novedades que hemos recibido últimamente, destácanse por su elegancia y lucimiento extraordinarios las colecciones de estampados franceses y americanos. Son telas decididamente veraniegas, predominando los fondos blancos y de colores claros, con una variedad enorme de diseños: Flores menuditas, grandes y medianas, aisladas o formando preciosos ramilletes... Ovalos, triángulos, rectángulos y otros motivos geométricos, solos y combinados... Hojas, frutas... Estampados de tonos delicados y brillantes, cuya contemplación subyuga y halaga. Y todos ellos marcados a unos precios como para decidirse a comprar, no uno, sino media docena de cortes:

2.20-2.80-3.40

El corte de cuatro varas

Tenemos, desde luego, calidades aún más baratas, lo mismo que más finas. También en color entero nuestros surtidos son notabilísimos, siempre dentro de los precios más económicos.

Usted misma puede confeccionarlo

No se prive de lucir un Vestido elegante, por lo costoso de la hechura. Usted misma puede hacerlo. Cómprese un PATRON BUTTERICK de su talla y verá cuán fácil resulta cortar y confeccionar el más complicado modelo, aún para quién no haya cosido nunca. Desde 0.25

Adquiera también el último número de la Revista Butterick, la mejor informada de cuantas se publican. Sólo cuesta 0.30.

fin de Siglo

san rafael y águila, m-5991-92-93

DR. ANTONETTI

PULMONES

Consultas diarias de 2 a 5.
San Lázaro 470 entre
Infanta y N.—Telf. U-3900

DIABETICOS

Nuevo tratamiento de la Diabetes sin Insulina, por método propio
Curación de las Diabetes benignas y transformación de las Diabetes malignas en benignas

DR. GUSTAVO ODIO DE GRANDA

MEDICO DE LAS UNIVERSIDADES DE PARIS Y HABANA

Horas de consulta: de 2 a 4 excepto los sábados

TELEFONO U-5832 — VIRTUDES 144-B

M.E.C.D. 2016

¡El amor los llama! Y París, la ciudad en donde el amor es una canción, brinda a los cuatro enamorados el halago de aventuras en que lo dramático se une a lo cómico.
Adolph Zukor presenta
"PRIMAVERA EN PARÍS"
MARY ELLIS
TULLIO CARMINATI
La seductora cantante de la Metropolitan Opera Company de Nueva York y el gallardo galán de 'Una noche de amor' en un film que divierte por sus extraordinarios lances y deleita por su música y canciones.
Un film Paramount
TEATRO FAUSTO
ESTRENO en CUBA
HOY Desde las 2½
30¢ TARDE NOCHE 40¢

ESCENARIO y PANTALLA

ENCANTO: «AMOR ANTES DEL DESAYUNO»

Antes del desayuno y a cualquier hora, naturalmente, tratándose de Carole Lombard, bella entre las bellas de la pantalla.

Así piensa Scott Miller, financiero, hombre de mundo, millonario y cuarentón. Con todos estos «recursos», ¿qué obstáculos pueden oponerse a su pretensión? Ni siquiera el obstáculo, siempre enojoso, de un rival joven, bien situado en las avanzadas del «flirt». Scott Miller hace con él lo que los gobiernos con ciertos opositores levantiscos, pero «razonables»: darle una comisión en el extranjero. Una vez limpio el camino, comienza su maniobra en grande.

Esa maniobra es casi toda la película. Faena sutil, de altura, entre un hombre que, de vuelta de sus paseos por el amor, aspira a una instalación definitiva, y una mujer que, por no haber salido de las cuatro esquinas del «flirt», se resiste instintivamente a sentar plaza de esposa.

El juego de envite y rechazo—eterna añagaza de la especie—se desenvuelve dentro de un aire amable y deportivo. Nada de sentimentalismo ni de melodrama. Nada de «romance» en el sentido meloso de la palabra. Lo más grato en esta película es precisamente el tono. El hombre ataca con todos los recursos de una técnica en la que ya comienza a ser veterano. La mujer se defiende con escudo de burlas. El no se da por vencido, sin embargo. Opone a la broma, en ocasiones sarcásticas, una inteligente comprensión y un fino «sense of humor».

Llega un momento, no obstante, en que Scott Miller necesita forzar la victoria. Arrostra entonces un lance peligroso, pero decisivo. Trae del Japón al rival exilado, lo instala lindamente cerca de la mujercita pizpireta y difícil y, el mismo los invita paternalmente al idilio.

La jugada era atrevida, pero no podía fallar. Al final está a punto de producirse el melodrama, por mor de un mar que se agita demasiado y una frágil embarcación que no está ni para sustos. Pero Scott Miller salva a los náufragos y se casa luego con la voluntariosa chiquilla, que ha pescado su escarmiento y un buen catarro en la aventura marítima.

La película mantiene un tono de comedia agradable, fino, simpático. No hay grandes complicaciones psicológicas ni tampoco arrestos fotogénicos de importancia; pero el público agradece este tipo de «divertimiento» sin pretensiones más que ciertas «superproducciones» que se anuncian a bombo y platillo.

Además, la presencia de Carole Lombard tiene un valor por sí misma, cualquiera que sea la fábula que centre con su belleza.

Preston Foster hace bien su papel de enamorado mundano.

Esta película se estrenó simultáneamente en el «Encanto» y en el «Riviera».

NACIONAL: DESPEDIDA DE MARGARITA XIRGU

Se despidió anoche Margarita Xirgu en el «Nacional». Fué en una función de gala, auspiciada por la Embajada de España, y a la que asistió al oficialidad del barco-escuela español «Juan Sebastián Elcano», que ayer mismo llegó a nuestra ciudad. Se puso en escena «Doña Rosita la soltera», la fina comedia de Federico García Lorca, que recibe de la compañía irreprochable presentación.

El público tributó a la señora Xirgu y a sus valiosos colaboradores cariñosos aplausos. Como en otras ocasiones, deja esta vez la ilustre actriz un recuerdo gratísimo. Ha celebrado una temporada de excepción, que señala, al menos entre nosotros, la alianza del gran público con las manifestaciones más destacadas del teatro contemporáneo, en España y fuera de España. No es dudoso que García Lorca represente en su patria la máxima vanguardia escénica compatible con el teatro profesional. Y en cuanto a Pirandello y Kaiser, de quienes se representaron dos obras, son dos figuras conductoras del movimiento teatral moderno en Italia y en Alemania.

La compañía de Margarita Xirgu salió anoche mismo, después de la función, para México. Buenas jornadas de arte aguardan al gran país amigo, tan sutil comprendedor de estas cosas.

Nosotros despedimos a la señora Xirgu, a Rivas Cheriff, el gran director, y a todos los amigos de la compañía y les deseamos el mejor de los éxitos en México y en las demás tierras de nuestra América que visiten.

Francisco ICHASÓ.

N O T A S

NACIONAL: «CAZADORES DE ESTRELLAS». 20 Y 30 CTS.

Un gran programa Paramount en la función continua de hoy en el teatro Nacional, que comienza a la una y media de la tarde. Todas las atracciones de la Paramount se dan cita en este film «Cazadores de Estrellas», brillantísima comedia musical de divertidas aventuras, vistosos bailes y encantadoras canciones, con Bing Crosby, Ethel Merman, Mary Rolan, Charles Ruggles, el negro Bill Robinson y Jackie Oakie, Lida Roberti y por último, Carlos Gardel, que canta tangos: «Apura, delantero buey» y «Amargura», y como si esto fuera poco, se exhibe la mejor película que hizo Imperio Argentina para los estudios de la Paramount, «Melodías de Arrabal», en la que ella actúa con Carlos Gardel. También se exhibe la comedia Concierto Sinfónico y el último Noticiero Paramount.

Los precios: 20 centavos antes de las seis y media y 30 centavos después de esa hora. Tertulia: 10 centavos a todas horas.

El jueves: el acontecimiento cinematográfico del año: «El octavo mandamiento», una película que se sitúa de golpe y porrazo en un ambiente y una tendencia magníficos, a la que no estamos hechos. Francisco Gargallo, autor y animador de «Sor Angélica», ha escrito para este film un argumento lleno de intención, pero lleno también de humanidad. «El octavo mandamiento» es, en el aspecto argumental, una de las obras de mayor envergadura que los autores españoles han traducido en imágenes. El dramatismo del problema planteado—una situación difícil, creada a base de una pasión ilegítima,—constituye una de los más innegables atractivos de esta film. Para la interpretación de «El octavo mandamiento», se ha conseguido un conjunto de eminentes artistas, considerados como los mejores y más populares de España, entre ellos Lina Yegros, Ramón de Sentmanat, Carmen Rodríguez y Luis Villasul.

HOY PAYRET HOY
EN TODAS LAS TANDAS DESDE LAS 2 p.m.
LA DOLOROSA
Exclusiva AMA
y "AZABACHE" 20 Antes de 6½ 30 Después
PRONTO! ESTRENO EN CUBA
EL NEGRO QUE TENIA EL ALMA BLANCA
Superproducción española.—Marca "Cifesa"—Distribuida por Exclusivas "CIMA"

«LA CONCIENCIA ACUSA» EN EL CAMPOAMOR

Hoy comienza una semana supermonumental, con dos formidables estrenos. Columbia presenta el drama de dramas, «La Conciencia Acusa», estupendamente interpretada por E. Arnold, Peter Lorre, Marian Marsh, Tela Birell, Robert Allen y muchos más. ¿Ha cometido usted un crimen alguna vez? ¿No ha sentido jamás un impulso irrefrenable de matar? Tal vez sí. Pero, si ha pensado usted que toda su inteligencia y sus grandes conocimientos de criminología le pueden permitir realizar un crimen perfecto, no olvide que usted posee algo de suma importancia, que se llama conciencia, y ésta lo acusará por por cada error capital que usted cometa en su vida. Vea en las crispantes escenas de esta profunda y hondamente emocionante film, cómo emocionante producción «Mares turbulentos» se trata este delicado problema. La Universal presenta la excitante y vida y perdió en el juego del amor. Con decir que «Amores trágicos» es la mejor película de Kay Francis, es suficiente para que el público sepa que se trata de una gran producción. Con ella triunfan en esta bellísima film, Ian Hunter, Paul Lukas, la adorable pequeña estrellita Sybil Jason, Barton MacLane y muchos más. También se estrena el excitante e impresionante drama de la Columbia, titulado «No todas son lo mismo», brillantemente interpretado por Ralph Bellamy, Gloria Shea y Joan Perry y otros.

Pronto: Janet Gaynor, Henry Fonda, Janet Whiters, Charles Bickford y Slim Summerville en «Vidas opuestas». Más adelante: el cañonazo musical del año: «Un millón de gracias», con Dick Powell.

Prepárese para la sensación del siglo: «Motín a bordo», ¡en español!

MAÑANA: KAY FRANCIS EN EL ALKAZAR

Hoy se exhibe por última vez la lindísima producción en español titulada «Rosa de Francia», divinamente interpretada por la monísima Rosita Díaz, Julio Peña, Antonio Moreno, Consuelito Frank, Enrique de Rosas, Don Alvarado y otros, y la emocionante producción «Noche de tormenta», con Edmund Lowe y Karen Morley. Los precios como siempre: 20 centavos de 1:30 a 6:30; 30 centavos después; niños a todas horas 15 centavos, y tertulia 10 cts.

Mañana comienza una semana de gran gala. Warner presenta a la reina de las estrellas, Kay Francis, más sugestiva, fascinante y adorable que nunca, en la más maravillosa de las creaciones: «Amores trágicos», un drama profundamente sentimental y conmovedor. La mujer que se casó con un hombre que luego la acusó de un crimen del cual ella era inocente. La que luego triunfó en la

MAÑANA: KAY FRANCIS EN EL RIVIERA

Hoy se exhibe por última vez en este teatro la fascinante supercomedia de la Universal, «Amor antes del desayuno», deliciosamente interpretada por Carole Lombard, Preston Foster, César Romero y muchos más. Esta lindísima film se exhibe a las cinco y media y nueve media, y en turnos de 4:14 y 8:15: «Sublime obsesión», con Irene Dunne y Robert Taylor. Los precios: 30 centavos por la tarde y 40 centavos por la noche.

Mañana, la reina del cine, Kay Francis, más adorable y encantadora que nunca, en la mejor de sus creaciones, «Amores trágicos», con Ivan Hunter, Paul Lukas, Sybil Jason, Barton MacLane y otros. «Te amaba y te confié mis íntimos secretos y tú me has crucificado con tus difamaciones...» Esta es la queja que sale del alma de la protagonista de «Amores trágicos», el drama pasional en que Kay Francis nos conmueve como nunca. La Warner confió la dirección de esta film al genial Melvin LeRoy, y éste ha hecho una realización monumental, inolvidable. A las 4:15 y 8:15 se exhibirá la magnífica producción musical «La Divina Gloria», con Dick Powell y Marion Davies.

Pronto: John Boles y Jean Muir, en la exquisita joya «Orquídeas para ti». Más adelante, el superdrama de gran misterio: «A puertas cerradas», con Aline MacMahon, Basil Rathbone, Mary Carlisle y Frank Albertson.

Prepárese para el «hit» musical del año: «Un millón de gracias», con Dick Powell. El día 29 marcará una fecha gloriosa en este teatro, por presentarse el espectáculo más grandioso del siglo: «Motín a bordo».

BOUCHE Y SU «VILLA VENICE REVUE»

No podía hacerse al público mejor obsequio que esta segunda visita de Albert Bouché, formidable animador de la revista, a quien admiramos unos meses atrás como patrocinador de «La Vie Parisién», cuya segunda edición nos presentará el próximo lunes en el Auditorium, bajo el epígrafe de «Villa Venice Revue».

En la «Villa Venice» de Miami es donde precisamente impuso Bouché ese formidable espectáculo que hará actuar durante una semana en el Auditorium, y después, durante la semana siguiente, en el Nacional. En aquel sitio fué la atracción suprema de la temporada invernal.

Cuarenta artistas, totalmente nuevos para los habaneres, vienen con Bouché. Los admiraremos en el Auditorium a partir del lunes en «Un sueño de amor». En el Nacional, a contar desde el lunes siguiente, en «Una noche en Montparnase», es decir: un show distinto para cada teatro, según deseo expreso del empresario contratante, señor Heliodoro García.

El debut se hará en función de gala, a las nueve y media. Las localidades estarán numeradas y se expenderán a los siguientes precios: luneta, un peso; primer balcony, sesenta centavos; segundo balcony, 40 centavos.

Desde el primer día empezaremos a aplaudir los números de baile de los Barnard, los Struss, los Townsenda, los Duval y Rosita Ortega, todos de distinto estilo y amenamente combinados: el de Ruth Quinn, derroche de originalidad y elegancia: el de Mille, Corrine, el tenor Giovanni, el de Desca y Suzanne y... todos.

Cartel del Día

POR LOS TEATROS:

PRINCIPAL: A-6737. A las 9 y 30: El baile del Savoy.
MARTI: La Habana de noche y El jamón.

POR LOS CINES:

CAMPOAMOR: A-7054. A todas horas: La conciencia acusa (estreno), Mares turbulentos (estreno), comedia y revista.
NACIONAL: A-6700. A todas horas: Cazadores de estrellas, Melodía del arrabal, comedia y revista.
ALKAZAR: A-6869. A todas horas: Rosa de Francia, Noche de tormenta y comedia.
ENCANTO: M-6055. A todas horas: Amor antes del desayuno, comedia y revista.
AUDITORIUM: F-4455. Capitán Blood y Ya tenemos dinero.
FAUSTO: A-6800. Primavera en París y Hotel Continental.
PAYRET: A-7157. La dolorosa y Azabache.
RIVIERA: F-2040. Amor antes del desayuno y Sublime obsesión.
TRIANON: F-2403. No me olvides y Chu Chin Chow.
RIALTO: M-1831. Capitán Blood y La pequeña dictadora.
NEPTUNO: M-2785. Garras y colmillos y El hombre que asesinó.
REGINA: M-1407. Casta diva y Los misterios de París.
PRADO: M-2822. No me olvides y Doble personalidad.
LARA: M-2421. La alegre mentira y Tarzán el intrépido.
REINA: M-2272. Siempre novios y Ya tenemos dinero.
LIRA: M-4474. El ángel de las tinieblas y La venganza de Drumond.
ACTUALIDADES: M-5575. El hijo del carnaval y Al este de Java.
ESMERALDA: M-4080. Un tip caliente y La senda del norte.
OLIMPIC: F-6263. Ojos negros y Mujeres del siglo XX.
VEDADO: F-3128. La prófuga y A ellas muchachos.
CARMELO: F-6030. Crimen y castigo y Noches de Montecarlo.
MODERNO: X-1305. La verbena de la paloma y Marido interino.
TOSCA: I-3099. La verbena de la paloma y Una mujer fué la causa.
VERDUN: A-9206. La rival de sí misma y Compañeros de viaje.
INGLATERRA: M-5527. Los 39 escalones y Fugitivos de la Isla del Diablo.
WILSON: U-5863. Fugitivos de la Isla del Diablo y Los 39 escalones.
CUBA: M-9796. La amenaza pública y Payasadas de la vida.
SALON ROJO: M-4794. Mares de China y Esposados y desposados.
UNIVERSAL: Honra sin precio y La falsa acusación.
RIVOLI: F0-1311. Capitán Blood y Pégame otra vez.
FLORENCIA: U-6758. Saludo al amor y La batalla.
BELGICA: A-9128. Una noche tremenda y La amenaza pública.
VIOLETA: M-3238. La amenaza pública y Melodías del corazón.

HOY Y TODA LA SEMANA CAMPOAMOR
UN MONUMENTAL DOCUMENTO HUMANO VIVE EN ESTA OBRA MAESTRA QUE LLEGA AL CLIMAX DE LA EMOCION !!
Edward Arnold en
con PETER LORRE y MARIAN MARSH
EN LA SUBLIME REALIZACION DEL GENIAL JOSEF VON STERNBERG
—Un triunfo COLUMBIA
"LA CONCIENCIA ACUSA"
y
UNIVERSAL presenta el impresionante drama "MARES TURBULENTOS" con Jack HOLT Grace BRADLEY y Robert ARMSTRONG
20 30

VELASCO TRIUNFA EN EL PRINCIPAL

Continúa el grandioso éxito de la Compañía Velasco en el «Principal de la Comedia». El público ha recibido a este maravilloso conjunto con el ansia que se esperaba. Hace tiempo no disfrutábamos en Cuba de una compañía lírica y no es de extrañar el agrado con que se ha recibido la Compañía Velasco.

El Baile del Savoy, la magnífica opereta de Paul Abraham, que tan grandioso éxito obtuvo el día del debut, sube a la escena esta noche, por quinta vez, y mañana miércoles, tendrá lugar la sexta y última representación de esta misma opereta.

El jueves, gran función de gala en honor de la oficialidad y guardias marinas del buque-escuela «Juan Sebastián Elcano», que ayer arribó a nuestro puerto, función a la que asistirá el Excmo. Sr. don Luciano López Ferrer, embajador de España en Cuba, y a la cual están invitadas las autoridades de la Habana: se pondrá en escena la opereta «La Ronda de las Brujas», lujosa obra que ha de gustar mucho al numeroso público que asiste al «Principal».

Tanto el vestuario como el decorado de «La Ronda de las Brujas» están hechos por los mejores modistos y escenógrafos europeos y los que conocen la presentación de la obra cuentan de ella maravillas; en esta obra toma parte la plana mayor de la Compañía entre los cuales figuran Aurora Saiz, Carmen Fernández del Toro, Juan Roldán, Pierre Clarel y los conjuntos de vicetiples y boys que tanto han llamado la atención.

A PETICION «LA HABANA DE NOCHE» EN EL MARTI

A petición de varias familias, volverá esta noche a la escena del teatro «Martí», en la tanda de las diez y media, el sainete moderno en dos actos, original de Agustín Rodríguez, con música del maestro Gonzalo Roig, titulado: «La Habana, de Noche». El «hit» de la temporada. Será cantado por Josefina Meca y Arturo Vila. Se cantarán nuevas coplas de «En 50 pesos» (El son de moda). Costando la luneta 50 centavos, 30 la butaca y 15 centavos la tertulia.

A las ocho y cuarenta y cinco sube a la escena la revista de actualidad en un acto y doce cuadros, libro de Agustín Rodríguez con música de Rodrigo Prats: «El Jamón». Luneta 30 centavos; butaca 20 centavos y tertulia 10.

El viernes próximo se estrenará la revista de palpitante actualidad política, en un acto, original de Carlos Robreño, con música del maestro R. Prats y evoluciones montadas por Julio Richards, titulada: El 88 corrido».

En preparación: «La emperatriz del Pilar», obra de gran aparato escénico, original de Gustavo Robreño, con música del maestro Jorge Anckerman y nuevas decoraciones de Manolo Roig.

El teatro «Martí» es el más fresco de la Habana, con su nuevo sistema de ventilación.

EL CONCIERTO DE LA ORQUESTA SINFONICA

El próximo domingo, en horas de la mañana, ofrecerá su concierto de mes en el teatro «Martí», la Orquesta Sinfónica de la Habana», bajo la batuta experta del maestro Gonzalo Roig.

De trascendental importancia será esta gran fiesta artística, porque, a más de las excelencias del programa confeccionado, tomará parte muy principalísima en ella la señorita Isela Gómez López, joven pianista de la que se hacen los mayores elogios como intérprete y como ejecutante.

Acompañada de la orquesta, la señorita Gómez López se presentará en concierto en sol menor, op. 25, de Mendelsshon, obra de muy serias dificultades y que está formada por tres tiempos: Molto-Allegro con fuoco, Andante y Presto.

El concierto de Mendelsshon será brillantemente interpretado por esta solista que constituye más que una esperanza, una realidad halagadora en nuestro mundo musical.

El resto del programa, al cuidado de los profesores de la Sinfónica, lo integran :Bocetos caucasianos», suite de orquesta, op. 10, Ippolitow-Iwanow, Invitación a la danza, op. G5, Weber-Weingartner; Aria de la Suite en Re, para instrumentos de arco, Bach y la grandiosa Obertura «1812», de Tachaikowsky.

PAYRET: EN BREVE, «EL NEGRO QUE TENIA EL ALMA BLANCA»

Muy pronto será estrenada en el teatro «Payret» la estupenda y colosal película española «El negro que tenía el alma blanca», basada en la novela más conocida de nuestro compatriota Alberto Insúa.

Esta moderna creación sonora, realizada por Benitó Perojo, abunda en aciertos de todas clases. Pero hablemos por hoy de la interpretación.

El papel principal ha sido encarnado, con insuperable maestría, por Marino Barreto, magnífico artista de color, a un tiempo cantante, músico y bailarín de exquisita y sorprendente sensibilidad. Barreto, que goza de justa celebridad en los centros teatrales europeos, se conduce en esta cinta con tanta soltura, talento y elegancia, que el público se olvidará de que se halla ante la pantalla y se creerá estar viviendo la horrible tragedia del glorioso artista que se enamoró de un imposible y que prefirió morir a vivir sin esperanzas.

El papel de «Cortadita» es representado por la magistral estrella española Antoñita Colomé.

«Angelillo», el notable cantaor de flamenco, ídolo del público español, secunda admirablemente a Barreto y a la Colomé, y es de tal naturaleza su labor, que no sabremos si aplaudirle más como cantante o como comediante.

La película cuenta con diez y ocho preciosos números musicales, armoniosos todos: rumba, blue, vals, fox, milongas y otras bellísimas canciones... también aparece en ella un cuadro deslumbrador de muchachas, tan perfectas de cuerpo como lindas de cara. Esto suaviza, de cierto modo, el fondo desgarrador del drama inmortal escrito por Insúa.

«El negro que tenía el alma blanca» es una superproducción Cifesa, distribuída por Exclusivas Cima.

HOY
ENCANTO EXITO!
CAROLE LOMBARD en "AMOR antes del DESAYUNO"
30¢ y 40¢
ALKAZAR
Rosita DIAZ en "ROSA de FRANCIA" y LOWE - MORLEY NOCHE de TORMENTA
20¢ y 30¢
RIVIERA
CAROLE LOMBARD en "AMOR antes del DESAYUNO"
30 y 40¢
ROMANCE FRIVOLIDAD BESOS ALEGRIA y MEZCLELOS! OBTENDRA UN DELICIOSO COCKTAIL "LA VIUDA DE MONTICARLO" con Dolores del RIO
JUEVES Encanto
MAÑANA ALKAZAR y RIVIERA
KAY FRANCIS en "AMORES TRAGICOS"

GACETILLAS

AUDITORIUM: «CAPITAN BLOOD»

La película que a todos ha entusiasmado, «El Capitán Blood», pasará hoy por la pantalla de plata del teatro «Auditorium», en sus tandas elegantes de 5:15 y 9:45, con Revista Paramount. «El Capitán Blood» no necesita presentación. Ya toda la Habana sabe que clase de película es, pero no debemos de terminar sin mencionar con gran aplauso a su principal intérprete Errol Flynn que ha alcanzado el triunfo más sensacional que recuerda la historia cinematográfica al debutar en el séptimo arte, bien secundado por Olivia de Havilland, Lionel Atwill y otros. En los turnos de 4:00 y 8:30: la comedia del éxito «Ya tenemos Dinero» por Joan Blondell, Glenda Farrell y Hugh Herbert. Precios: Mayores tarde 30 centavos. Noche 40 centavos. Niños 20 centavos. Tertulia 10 centavos todo el día.

Mañana: A las 8:30: Función extraordinaria organizada por la Sociedad Cuba Nueva, tomando parte Luisa M. Morales, Tomasita Núñez, Margot Alvariño, Eduardo Casado, Sarita Jústiz, Bola de Nieve y las películas «El Secreto de una Doncella» por Margarita Lindsay y «Honra sin Precio» por James Dunn. Luneta 50 centavos. Segundo Balcony 20 centavos. El jueves desde la 1 de la tarde: «El Octavo Mandamiento», dirigida e interpretada por los mismos personajes de «Sor Angélica». El lunes a las 9 y media P. M. Albert Bouche presenta «Villa Venice Revue». Informes al teléfono F-4455.

(VEASE más GACETILLAS en la página DIEZ)

"El REY de los CONDENADOS"
en AUDITORIUM Desde el SABADO 18

EL JUEVES: «LA VIUDA DE MONTE CARLO» EN EL ENCANTO

El estreno de «Amor antes del desayuno», marcó ayer en este aristocrático teatro un brillante succés social y cinematográfico. Hoy se repite nuevamente esta finísima, chispeante y un poco atrevida producción, en la que hace gala de sus brillantes facultades histriónicas, la escultural y elegantísima Carole Lombard, con el concurso de Preston Foster, César Romero y muchos más. También se exhibe la interesantísima variedad titulada «Episodios sensacionales». Los precios son: treinta centavos de 1:30 a 6:30, y 40 centavos después. Niños a todas horas: 20 centavos.

El jueves, una lujosa y frívola comedia social «La viuda de Montecarlo», un hit de la Warner, deliciosamente interpretada por Dolores del Río, Warren William, Louisa Fazenda, Collin Clive, Herbert Mundin y muchos más. Una mujer deliciosa, joven, encantadora, rica y duquesa, se encuentra con un hombre que jugaba a la ruleta y se divertía con los conflictos del amor. Ella era conocida como «La viuda de Montecarlo», él quiso compartir con ella su fortuna, Ruleta, romance, risas y amor, es lo que veremos en esta brillante y fascinante producción.

Pronto: Groucho... Harpo y Chico Marx, en la más cómica de todas las comedias filmadas de diez años a la fecha: «Una noche en la ópera». Son tres frijoles de la misma vaina! Sin embargo, entre los tres hay tanta diferencia como entre la tiza... el queso... y el agua entre sí..! Solamente estos tres tipos únicos de la pantalla son capaces de realizar una obra como «Una noche en la ópera».

El lunes 27 actuará en este teatro, despidiéndose del público de la Habana, la eminente recitadora Dalia Iñiguez.

Lea ¡ALERTA! al mediodía y el AVANCE por la tarde

UNA GRAN FUNCION MAÑANA EN EL AUDITORIUM

Gran función la que se anuncia para mañana en el «Auditorium» Artistas valiosísimos tomarán parte en ella. Rita Montaner, nuestra insigne intérprete de la canción criolla y de los ritmos afrocubanos, nos deleitará con su arte exquisito. Luisa María Morales, una de nuestras más distinguidas cantantes, tomará parte también en esta fiesta, organizada por «Cuba Nueva», la simpática sociedad deportiva y cultural, que acaba de anotarse un gran éxito conquistando el primer lugar en el «track meet» junior.

Figuran además en el magnífico programa que se ha seleccionado, la aplaudida Tomasita Núñez, Margot Alvariño, tiple cómica que acierta en la interpretación de nuestros cantos populares; Eduardo Casado, el joven y notable recitador; Bola de Nieve, el popular folklorista y Sarita Jústiz, pianista de positivo talento.

Dos buenas películas se exhibirán además: «El secreto de una doncella», por Margaret Lindsay y Warren Hull, y «Honra sin precio», por James Dunn, Patricia Ellis y Frank Darro.

La luneta costará 50 centavos. El «balcony» 20 centavos.

NACIONAL
HOY y MAÑANA Desde la 1½
DOBLE PROGRAMA Paramount
"CAZADORES DE ESTRELLAS"
Donde CARLOS GARDEL canta los tangos "AMARGURA" y "ARRE DELANTERO BUEY"
"MELODIAS del ARRABAL" y Carlos GARDEL
con Imperio ARGENTINA
20¢ hasta las 6½ 30¢ Después 10¢ Tertulia

HOY MARTI HOY
A PETICION
La Habana de Noche
(El "hit" de la temporada)
Nuevas coplas de "50 pesos..."
El son de moda

M.E.C.D. 2016

Guanabacoa al Día

LA MATINEE NFANTIL. — Magnífica por todos conceptos resultó la brillante matinée infantil celebrada el pasado domingo en el prestigioso Casino Español.

Superando a todos los vaticinios hechos, aquellas espaciosas salones fueron completamente invadidos por un enorme contingente de niños que en una tarde maravillosa de luz y alegría le rindieron pleitesía a la dulce cadencia del baile.

Asistieron varias comparsas que llamaron poderosamente la atención, entre ellas la de Bailarinas Caprichosas, organizada por Claribel Costales y Amelia Cabo y estaba compuesta por las niñas, Isabel Presmanes, Olga y Gloria Cuervo, Teresa Ramírez, Silvia Cano, Hilda Martínez, Josefina Llano, Aída Cano, Lidia Zayas Bazán, Violeta, Gladys y Adelita Corsa, Juanita Moreno María Luisa Presmanes, Guéñola y Egdalia Perozo, Carmelina Fernández, Silvia Armenteros, Zenaida Maura, Carmita Adolfo, Yolanda Santana, Teresa Torres, Zoraida Peña Migdalia Castillo y Zoa Casabuena.

Y por los niños Panchito Cano, José A. Marín, Danilo Costales, Arsenio y Panchito Fernández, Evelio Carballo, Francisco y Manuel Fernández, Enrique Perozo, Emilio Fernández, Aníbal Zayas Bazán, Oscar y Aldo Castilla, Roberto del Valle, Adolfo Fernández, Jorge Romero, Rogelio Müller, Rafael Valdés, Esteban Chediak, Raúl Lamasare, Santiago González.

Otra de las comparsas que llamó mucho la atención fué la de Las Muñecas que organizó Miyiya Cuervo Carral formada por Silvi aOrtega y Jaimito López, Lola Ortega y René García, Irmina Díaz y Carlitos Rodríguez, Nely Mesa y Abelardo García, Mirta Suárez y Paco Miguerza, Esperanza Müller y Paquito Díaz Carral, Chelito Rodríguez y Antonio E. Mayor, Carmina Díaz Carral y Angel Salazar, Ofelia Avila y Mike Díaz Carral, Olga Díaz Carral y Carlitos del Valle Carral, Martica Suárez y Roger Quijano, Nenita Pérez y Luisito García, Irmina Aguila y Manolito Rodríguez, Carlotica Blanco y Angel Barthlemy, Fe García y Ricardo Pérez, Ana García y Chucho Muguerza, Marta del Valle y José Mercadal, Raquel del Valle y Luisito Sabadí, Nena del Valle y Felipe Rosende, Walkiria Lambert y Roberto Rodríguez, Carmen Rodríguez y Otón López, Elia Quijano y José A. Carral, Raquel Quijano y Pipo Suárez y Miyiya Cuervo Carral y Jesús Suárez.

La comparsa de Aldeanitas Holandesas que lucía preciosa, la componían Cucusa Rojo y Roberto Rojo, Olga Moreno y Carolo Moreno, Laura Moreno y Rolando Rodríguez, Elda Figarola y César Mafo, Lolita Yeste y Jorge Caballero, Gracielita Darder y Jorge Rodríguez, Margarita Urzay y Cuquito Chaumont, Nenita Mercadal y Guillermo Moreno, Esther Moreno y Emilio Moreno, Cecilia Reyes y Pupy Moreno, Matilde Navarro y Raúl Rodríguez, Marta de la Fuente y Luis Darder.

Además asistieron por separado los siguientes niños: Fidelito Presmanes, de cosaco ruso; Migdalia Cullell, de hawayana; Ezequiel Día y Alberto González, de pierrots; Eva, Mirta y Lilia Cullell, de colombinas; Milagrito Giró, de Manola; María A. Giró, de gallega; Yolanda Justiz, Marta Monery y Flor Justiz, de floristas francesas; Antonio Díaz, Gabriel y Giraldo Mancebo, Panchito Díaz, Isaac Montaña y Santiago Vázquez, de gallegos; Clara Campos, Ofelia Ramírez y Carmen Negro, de chinas; Gabriel Jorge, de cow-boy; Jorg eGrogues, de pierrot; Nuria Grogués, de colombina; América Saladrigas, de campesina; Clarita Campos, de española; Rosa Pierres, de capricho; Elvira Saladrigas, de bailarina; José Ramírez, Marta de la Garza, de muñeca; Olga Beltrán, de pastora; Amalia Alvarez, Milagros Ginorio, Amparo Mohinelo, María Alvarez y Marta Beltrán, de floristas.

Teresita Núñez, de capricho; Adolfina Vázquez, de Shirley Temple; Juanita Beltrán de chino; María Antonia Vázquez, de Shirley Temple; Iliana y Faviola de Villers, de bailarinas; Jesús Núñez, de bolero; Guillermina Casas, de noche clara; Estrella Martínez, de loca; Julio Gómez, de vizcaíno; Manuel Casas, de pierrot; Coralia Prado, de criada; Pedro Tirado, de vizcaíno; Lázaro Casas, de gallego; Dinorah Vera, de gitana; José Díaz, de sonero; Eduardo Llerena, de gallego; Eddy Díaz, de gallego; Evodio y Ernesto Camacho, de gallego; Matilde y Norma Troya, Nereyda Ortega; Leopoldo León, de pierrot; Juan Antonio Ruíz, Adelaida Brotons, Esther y Julia María Sánchez, Isabelita de la Torre.

María Teresa Cortina, de muñeca; Marta Barceló e Hilda de Núñez, de Manolas; Antonio Catalá, Margarita Catalá, de Shirley Temple; Jacinta Fernández, de Manola; Carmen Domínguez, de muñeca; Carmen Fernández, de Manola; Osvaldo Tapia Ruano.

Enriquito Osorio, de pierrot; Margarita Fenrnández, de capricho; Rafael Herrera, de indio; Marta Herrera, de holandesa; Olga Herrera, de princesa; Raquel Fernández, de princesa; Noemí Suárez, de bailarina; Marta Suárez, de colombina; Manuel Pérez, de galego; Mercedes Hernández, de aldeana; Gisela y Clavelito Quintana Blanco, de capricho; Carmita Alvarez, de gallega; José Castro, de bolero; Angela Alvarez, de bailarina griega; José Carrillo y Manolo Alvarez, de vizcaínos; Rosa Iglesias, Berta Villar, Marta Vignier, Marta Llerena, Gustavo López, Lázaro Iglesias, César Alonso, Gisela Presmanes, Violeta Chediak, Aleida Gómez, Rigoberto Castillo, Asunción Méndez, Emilia Ubieta, Consuelo Méndez, de dama antigua; Nélida Reynaldo, Olga Rubio, José R. Díaz, Yolanda Estrada, de dama de 1830; Luis Estrada de chino; Olga Lazábal, Elvira Díaz, de corazón; Alicia Rodríguez, Rafael Rodríguez, Blanquita López.

Teresita Senra, Amelia López, Haydée Olivera, Berta Herrera, María Antonia H. Trujillo, Margot y Norma Gregorisch, Georgina Guzmán, de capricho; Virginia González, de gitana; Gilda Martínez, Elena Ramírez, Gilda Hernández, María de Jesús Casabuena, de primavera; Margarita Alonso, Genaro Villar, Teresita Fraiz, María Teresa Jiménez, Andrés Castillo, Carmen Luisa Morado, Clarita Muguerza, Carmita García Mayor y Hortensia Orosa, de mariposa; Berta Jorge, Bebo Martínez, Jesús Masdeu, Enrique Marín, Virgilito Echániz, Albertico Castro, Ulises Díaz, Euclides Mesa, Cusita Ochoa, de bailarina; María Teresa Albuerne, de hawayana; Orlando Pruna, de guarachero; Panchito y Eva García Carranza, Ibis Santos.

La Directiva del Casino Español puede sentirse satisfecha por el éxito que está alcanzando en todas sus fiestas, a las que asiste lo más granado de nuestra sociedad.

Del regio baile que está organizando para el dos de mayo, donde se hará la coronación de la Reina de Mayo, se puede decir ya, a juzgar por los preparativos que vienen realizando la propia reina y las dos princesas de la corte, que resultará un extraordinario acontecimiento social.

Lo que constituirá un bello motivo para la crónica.

MEJORADO.—Se encuentra bastante de la grave enfermedad que ha estado padeciendo desde hace varios días el distinguido señor Tomás Pérez Bello.

Verlo en breve completamente bien son nuestros deseos.

PING-PONG.—Próximamente serán citadas todas las sociedades de la localidad por el Liceo Artístico y Literario con objeto de organizar un campeonato intercolegial de Ping-Pong.

Podrán participar en este campeonato jugadores de ambos sexos, habiéndose obtenido ya algunos de los premios, consistentes en una copa de la Casa Harris, para la entidad triunfadora y además los premios individuales de la fábrica del sabroso refresco Champán Sport, La Moderna, Dr. José I. Fonseca y Manuel de Tapia Ruano.

EN CARRAL.—Esta noche ofrece la empresa del teatro Carral, dos tandas: a las 8 y a las 10, para que todos puedan presenciar la monumental producción de la maravillosa Shirley Temple que lleva por título «Ricitos de Oro».

Presenta también para completar el programa a Buster Keaton, en «Perico Pelotero».

Rafael Fernández Dalmás

SOLIRIS
OJOS PERFECTOS

TONICO-ANTISEPTICO DE LOS OJOS

EVITA y SUPRIME los ESPEJUELOS

DESCUBRIMIENTO CIENTIFICO

DE USO EXTERNO

INOFENSIVO.

RAPIDO regenerador del órgano VISUAL

CURA por rebeldes que sean todas las infecciones de los OJOS:

CONJUNTIVITIS, TRACOMA, etc.

CURA toda afección VISUAL:

VISTA CANSADA ASTIGMATISMO, MIOPIA, etc.

EVITA la CATARATA

LEA LA SIGUIENTE CARTA DE LA Sra. TRINIDAD de CESPEDES

La Habana Dic 27/35

Laboratorios Soliris
Ciudad

Señores:

No puedo menos que dirigirles esta, llena como estoy del mas profundo agradecimiento, por el bien inapreciable que me ha producido la aplicación de su sin igual producto "Soliris" para los ojos, para testimoniarselo.

Desde hace muchos años he padecido de conjuntivitis cronica, teniendo ademas, últimamente que usar lentes para corregir un defecto visual. Desde las primeras quince aplicaciones del Soliris note una notable mejoria y ya hoy me siento curada de la conjuntivitis y no necesito usar lentes, sin haber llegado a consumir dos frascos.

Muy atentamente,

Trinidad de Céspedes

Trinidad de Céspedes
Ave. de los Aliados 26
Ampliación de Almendares

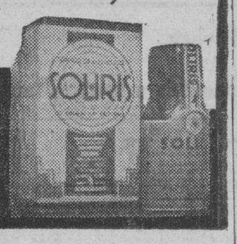

DEMOSTRACIONES y Aplicaciones GRATIS; todos los días de 10 a 12 en la Farmacia "LA SUIZA" Industria 106, entre S. Miguel y Neptuno

Laboratorios SOLIRIS - Habana - Oficinas: San Rafael 26 - Tel. M-6735

DE VENTA EN: DROGUERIAS Y FARMACIAS

Miriam Acevedo Colina, niña de siete años, que interpretó admirablemente el **Pregón de las Flores**, del maestro Lecuona, el pasado 2 de Abril en la Hora de los Aficionados de la Estación CMW, que dirige el señor Cañizares. Miriam, a pesar de sus escasos años, tiene una voz excelente y notables dotes de artista. Merece, por tanto, el premio corrspondiente al concurso.

EL DIA DE LAS AMERICAS

A mi distinguido conterráneo y amigo Rogelio Rodríguez Perera, Cónsul de Cuba en Chile.

Como un abrazo fraternal de tierras
el istmo panameño se levanta
¡sobre el crimen futuro de otras gueras!
¡sobre la ignota y legendaria Atlanta!

Se levanta feliz..., a los clarines
de veintiuna Repúblicas hermanas
que se abrazan por todos los confines,
entre himnos, banderas y campanas...

Porque él es el símbolo precioso
que exalta al corazón americano
a conservar su pedestal glorioso...

Y en este día Panamericano
¡que sea el asta triunfal de la bandera
del «buen vecino» o del mejor hermano...!

Jicotea, Cuba; abril 14, 1936.

Angela LEZA RAMOS

El Día de las Américas

El 14 de abril simboliza paz, unión, libertad y fraternidad para las veinte y una repúblicas americanas. Es fecha que anualmente conmemoran, llenas de júbilo y alegría, todas las naciones de este nuevo continente; tanto en la esfera oficial como en la escuela pública o privada, así como también el pueblo entero.

Tan señalada fecha se conmemora en virtud de una reunión que tuvo efecto en la ciudad de Washington en igual día y mes del año 1890, a la que asistieron los representantes diplomáticos de las repúblicas existentes en dicha fecha, en el hemisferio que constituye el Nuevo Mundo, llegando a crear la institución conocida por «Unión Panamericana». A partir de la misma, los países allí representados y las repúblicas que nacieron después, la han vinculado a sus más caros empeños y, apreciándola en todo su valor, levantan su bandera, al mismo tiempo que la de los demas pueblos hermanos, se congratulan por saludar a todos los americanos y mantienen de ese modo, fuerte, animoso y lleno de amor, el espíritu que impulsa el vivir siempre laborando por el engrandecimiento de las naciones en este Nuevo Continente, y porque cada día se estrechen más aún los vínculos políticos, económicos y espirituales que unen a las veinte y una repúblicas americanas.

:El día de las Américas fué conmemorado por vez primera el 14 de abril de 1931; pero a partir de esa fecha ha ido revistiendo mayor solemnidad y esplendor, toda vez que representa ideales de fraternidad que persiguieron llenos de fe y de valor, Bolívar, Sucre y San Martín; Monroe, Washington, Lincoln y Jefferson; Hidalgo, Morelos, y O-Higgins; Martí, Carlos M. de Cespedes, Maceo, Don José de la Luz, Saco, Rodó, Bello y Montalvo, Hostos, y Padre Varela; Heredia, Gabriela Mistral, Darío, La Avellaneda, Belmonte, Valencia, Jorge Isaacs, Ricardo Palma y Juana Ibarbourou.

Todos estos ilustres ciudadanos y mil más que nacieron en las Américas dedicaron sus mejores esfuerzos a enaltecer su patria, a educar al pueblo en donde vieron la primera luz, a darle su libertad y a mantener sus derechos; y por ello, los que nacieron después y nacen ahora, se inspiran en sus firmes propósitos y ofrecen cuanto más pueden porque sus grandezas, heroicidades, virtudes y ejemplos no sean olvidados nunca y su recuerdo se mantenga incólume dentro del corazón de todo buen americano.

El Día de las Américas es agradable el celebrarlo; él nos presta la oportunidad de hacer un alto provechoso en la brega diaria y dedicar tiempo suficiente para fortalecer el pan-americanismo y para recordar que los hijos de este Nuevo Mundo son todos hermanos y, como tales, deben desenvolver sus actividades, atenderse unos a otros y respetarse mútuamente, procurando el engrandecimieno de la gran familia americana con su trabajo honrado y tesonero, teniendo como lema: «AMOR Y LEALTAD», «PAZ, UNION Y LIBERTAD».

Domingo Romeu y Jaime.
Vice-Cónsul de «El Salvador».

ACTUALIDAD

PARA CABALLEROS

PAÑUELOS

CAMISAS VERANIEGAS

DE ACTUALIDAD

CORBATAS

PIJAMAS

CALCETINES

ROPA INTERIOR DE VERANO

EL SELLO CHIC DE

"LA RUSQUELLA"

OBISPO 108

Garantiza: ELEGANCIA, NOVEDAD y PRECIOS MODERADOS.

Para la admiración de ella corbatas de la Rusquella

Eva, Apartado 814

Teléfono M-7462

SANATORIO DEL DR. CORDOVA

para
Enfermedades Nerviosas y Mentales
Médicos de visita:
DR. ARMANDO DE CORDOVA
Dr. Rodolfo J. Guiral —— Dr. José R. Valdés Anciano.
Médico Interno:
Dr. Andrés Valdés Dominguez.
Arroyo Arenas — Kilómetro 17 — Teléfono 26.
Consultorio del Dr. Cordova — Belascoaín 95.
Lunes, Miércoles y Viernes, de 3 a 5.
Teléfono M-3400

INSTITUTO OFTALMICO NACIONAL | CLINICA DE LOS OJOS REINA 88 TELF. M-7766 | DIRECTOR: DR. ENRIQUE CUELLAR DEL RIO

CRONICA HABANERA

DEL JOCKEY CLUB

Triunfa el Jockey Club.

Como dijimos en nuestra crónica de antier, la fiesta del sábado último, resultó un acontecimiento social brillantísimo.

Diéronse cita allí destacadas familias de la sociedad habanera agrupándose en diversos «parties» en los que no decayó la animación un momento.

Precioso aspecto presentaba el gran salón.

Lucía una decoración bellísima, en la que predominaba una gran cantidad de globos d ecolores combinados con flores.

La iluminación, en tono azul, dábale un aspecto encantador.

Este decorado fué ejecutado bajo la dirección de la gentilísima señora Valentine Tukine Battisti. esposa del Presidente de la Compañía Cubana Uruguaya para el Fomento del Turismo, señor Amleto Battisti.

A las doce y luego más tarde, a las dos, se presentó el «show» que fué muy aplaudido.

Tomaban parte en él la encantadora señorita Estela Altuzarra. que fué muy celebrada en sus bailes «Mistinguette» y el Jarabe Tapatío. Los Taps Brothers, Hermanos Cuevas. La celebrada bailarina española «La Morita». La pareja de rumba Berta y Pablito. El cantante mexicano Antonio Moreno.

Y los números ejecutados por los muchachos de la orquesta de los Hermanos Castro, que fueron «Azul», cantado por Miguelito Valdés acompañado por Walfredo de los Reyes, Guillermo Portela y Enrique Aparicio.

Después del «show» se efectuaron los concursos.

El premio para la muchacha más elegante, que consistía en un porta retrato de esmalte, correspondió a la señorita María Teresa Alonso Pujol.

El de la más bonita que consistía en un juego de escritorio, a la señorita Lillian Ducrot.

Y el del baile de tango, que consistía en un frasco de esencia y una petaca, fué dividido entre dos parejas que formaban la señora Gloria Alvarez y José A. Muñoz y la señorita Lillian Ducrot y Rosendo Espi Arteaga.

Todos estos premios fueron otorgados por los aplausos de la concurrencia.

A la una se quemaron los fuegos artificiales que gustaron mucho.

También gustó muchísimo el adorno de la cantina de la planta baja que semejaba un bellísimo jardín, tocando allí un sexteto.

El baile estuvo a cargo de la famosa orquesta que dirige Manolo Castro y la orquesta típica argentina «Juano».

A continuación ofrecemos algunos de los «parties» del sábado.

El señor Amleto Battisti y su bella esposa Valentine Tukine de Battisti, con la interesante señorita Conchita Espinosa, directora social del Jockey Club y el joven Roberto Maxwell.

El doctor Felipe Rivero y su gentil esposa Bebita Díaz Brigman con Nicolás Rivero Jr.. y su encantadora esposa Raquel Pérez.

Boy Kindelan y Wicha Valdés Chacón de Kindelan y las señoras Teté Berenguer y Alicia Herrera.

Los esposos Eugenio Rayneri y Rosita Cadaval de Rayneri con Margarita Rayneri y Monino de Armas y Enita Rayneri y Arturo Goudie.

Una mesa donde tomaban asiento cinco jóvenes y simpáticos matrimonios Enrique Argomaniz y Graziella Montalvo de Argomaniz, Mariano Guastella y Clarita Suárez de Guastella, Eddy Zayas Bazán y Beba Loret de Mola de Zayas Bazán. Alfredo Loret de Mola y María Isabel Márquez de Loret de Mola y Adan Silva y Berta Juarrero de Adan.

La señora Magdalena Hernández de Pujals con tres parejitas: Teresa Pujals y Eddy Bousquet Luisa Mouriño y Enrique Pujals y Nenita Guerra y Raúl Martínez Núñez.

El señor Juan Espinosa con el coronel Julio Aguada y Pura Pozo de Aguado.

El doctor Miguel Angel Párraga y su bella esposa Silvia Bachiller, en una mesita.

Y en otra dos matrimonios jóvenes: Claudio Smith y Clarissa Ruiz de Smith y Joaquín de Posada y Betty Paz de Posada.

La señora Valeria Marcos de Ascanio. Dulce María Chacón de Salas y Lolita de la Vega.

El doctor Francisco Lorié y Bertot. Representante a la Cámara y señora Esther Quirch de Bertot con el doctor Felipe Fernández Garcés y Carmelina Pujol de Fernández Garcés y Antonio Pujol y Mercy Menocal de Pujol.

Los simpáticos esposos Oscar Rodríguez Franca y Nesi Romagosa de Rodríguez Franca con dos parejitas, la encantadora Gloria Rodríguez Franca y Roberto Pérez Andreu y Lola del Peso y Roar Berg.

Un «party» de parejitas muy animado: María Luisa Milagros y Augusto Castro Monteio. Sarita Espinosa y Armando Castellanos. Hilda Amador Concha Bonnet y Juan Espinosa Jr., Biby Espinosa y Héctor Hidalgo, y Esther Espinosa y Julio Celorio.

Pelayo Solís y Ana María Blanco de Solís y Pepe Blanco y Carmelina Entrialgo de Blanco, con la señorita María del Carmen Blanco y el doctor Miguel Rodríguez Bolivar.

La señora Isabel de Vega viuda de Aenlle con dos simpáticas parejitas: Carmen de Posada y Carlos León y Marietta Aenlle y Antonio Mendieta.

Tres jóvenes matrimonios en una mesita: Johnny Durland y Ana Julia Abalo de Durland, Antonio Herrera y Zenaida Espinosa de Herrera y Charles Hernández Meireles y Amparo Sánchez Oyarzún de Hernández.

En una petit-table, Néstor Carbonell y su bella esposa Margarita Vadía.

Tres parejitas en otro «party»: Clara Gamboa y Julio Morales Robelín, Anisia Meruelo y William George y Margarita Morales Robelín y Rafael de Cárdenas.

Ignacio Rivero. Director del Rotograbado de «Diario de la Marina» y su bella esposa Tessie Moreno, con la genial novelista Lesbia Soravilla, José A. Fernández de Castro, señorita Otilia Sánchez Guillermo de las Cuevas y Lorenzo Vigos.

Joaquín Blez y su interesante esposa Lidia Dotres.

El doctor Raúl Rodríguez y Gutiérrez y Ofelia Cabarrocas de Rodríguez, con Amadita Rodríguez Gutiérrez y Tomás Casas.

Edwin A. Alexander y Dinorah Boyez de Alexander con Roberto Sánchez Delgado y Carmen Soto Navarro de Sánchez.

Dos parejitas: Carmen Pella y Augusto Reyes Gavilán y Tilky Larraa Sorondo y Johnny Pella.

Dr. Joaquín S. Miranda y Angela B. de Miranda, Dr. Manuel G. Miranda y Gloria R. de Miranda, Manuel de la Torre y Melba S. de la Torre. señor Gustavo Miranda, señoras Guadalupe de Hechevarría, Vda. de Bustillo y Encarnación Artime de Arrinda, la encantadora señorita Mercedes Arrinda y Mario Miranda.

Josefa García de Villa y Sra. de Gómez con Paquita Villa y Paquito Pérez, Carmelina Villa y Raimundo Menocal. la lindísima Elvira Pérez Vich y Chaguito Somodevilla, Mignon Menéndez y Mario Rodríguez. Nereida Gómez Vich y Mario Pérez Durán, Lvanio Pérez Vich y Johnny García y Olga Gómez Vich y Miguel García.

La señora Dolores Amable de Valdés con las bellas señoritas Rosita Gálvez y Marta Valdés Amable y el comandante José Antonio Suárez.

Cuatro parejitas en otra mesa: Rosalía Toñarely y Dr. Luis García Robiou. María Du-Pont y Dr. Carlos Robiou, Cuca Martínez y Fernando Nuevo y Luisa Toñarely y J. Smith.

Alfonso López Olivera y Lolita Colina de López y M. García de los Reyes y Elena Colina de García.

Dos parejitas: Consuelito Finlay y Dr. Rodolfo Rodríguez Alvarez y Alicia Rodríguez Alvarez y Gabriel Acosta Piñón.

Manuel M. Suárez Bustamante y Aimée Mendizábal de Suárez, con la simpática Lourdes Ramos Izquierdo y Rafael Martínez Prieto.

José Alvarez y Perla Levy de Alvarez con la señora Gloria Alvarez.

La señora María Freixas de Casuso, con Graziella Casuso y Guden Castro.

La señora Núñez de Galvani con Margarita Galvani y Mario Molina y Conchita Galvan y Filiberto Menéndez.

Oscar de Freixas y Cristina de la Torre de Freixas con la señora Graciela de la Torre de Alonso Pujol las señoritas Ofelia y Graziella de Freixas y María Teresa Alonso Pujol y los señores Osvaldo Pérez Etchegoyen. Juan O-Farrill y Gustavo Alonso Pujol.

La señora Asunción García con Chiquitica Vieta y Micke Recarey y Emma Larraz Sorondo y Héctor de Ayala.

Raúl González Cabrera y Edilia Figueroa de González Cabrera y Guillermo Figueroa y Georgina Mons de Figueroa.

Oscar del Valle y Conchita Gato de del Valle. la señora Dulce María Jiménez de Ramín, las señoritas Ada Armand y Mercy Ramón y el joven Willy Rivero.

Las señoras Fe González Pineda de del Peso y Sara de Linares.

Julio García Loyola y Carmen B de García Loyola con Francisco Morales Siverio y Caridad Bulart de Morales.

Tres parejitas: Eida Porro y Pipo Inclán Cuca y Carlos Inclán y Margot Ayala y Mingo Inclán.

Miguel A. Campos y Nena de la Paz de Campos, José A. Zunzunegui y Ketty Castro de Zunzunegui.

Rosa Meléndez de Gil con Graziella Gil y Agustín Sancho. Hilda Rodríguez y Antonio Abel, Herminia Gil y Norberto Felipe Zoraida Valdés y Antonio Gil. Esther Muzaurrieta y José Loredo y Clara Meléndez y Ernesto Muzaurrieta.

INVITACION.— Recibimos atenta invitación suscrita por el comandante del buque-escuela de guardiamarinas «Juan Sebastián Elcano», para la fiesta que se celebrará el jueves, a las seis de la tarde, a bordo del mencionado buque.

Agradecidos a la invitación.

OBSEQUIOS FLORALES.—Según dimos cuenta en nuestra crónica del domingo muchos y muy bellos obsequios florales llegaron hasta la joven dama Gloria Guerra de Beruff Mendieta, el día de su onomástico.

A la larga relación ya publicada, tenemos que agregar un grupo muy valioso que procedía de Milagros, el aristocrático jardín del Paseo del Prado que de tan buena clientela disfruta.

De «Milagros» con ese chic acostumbrado llegaron hasta la elegante esposa del alcalde de la Habana las siguientes:

Un cesto de callas de la señora Marcela Cleard de Barnet, esposa del Presidente de la República; un cesto de «easter lillies» del doctor Miguel Suárez y familia. Un cesto de rosas belle blonde de la señora Méndez de Villada; una caja de gladiolos y delphiniums de la señora Josefina Arellano de Silva; una caja de lirios y dalias de la señora Maritza Bruzón de Souza.; un cesto de gladiolos y delphiniums del señor Leopoldo Benítez y una caja de dalias de Antonio Vinent y señora.

MARIA JULIA DE CESPEDES.—El domingo último estuvo de días la linda señorita María Julia de Céspedes y de la Vega, primogénita de nuestro compañero Julio de Céspedes, cronista social de «El Mundo» y de su gentil esposa Evangelina de la Vega.

Con tan grato motivo la señorita de Céspedes ofreció una merienda para el grupo de sus amigos que se congregaron en Rio Cristal desde hora temprana de la tarde disfrutando un rato de verdadera alegría y expansión.

El trío Armonioso ejecutó un selecto programa.

Entre las señoritas allí presentes, Josefina Font, Teresa y Sylvia Pujals, Sarita Espinosa, Carlota Toñarely, Billy y Tula Alfonso, Elena Castellanos, Mintoy Texidor, Lula Valverde, Chela y Ofelia Freixas, Vicentica Aldecoa, Martha Larrondo, Nenucha Viamontes y la festejada y su graciosa hermana Margarita.

Entre los jóvenes, Carlos, Jorge y Pedro Mena, Eddy Bouquet, Jorge Bernal, Gustavo Fernández Araoz, José Ramón Toñarely, Pipo, Mingo y Carlos Inclán, Enrique Pujals, José M. Castellanos y Armando Castellanos y Mario Castellanos.

Las Sras. Consuelo Cunill de Rodríguez Castell, Margarita Rey de Madan, María Elvira Vera de Alfonso, Hortensia Arroyo de Castellanos, Florinda Justiz de Justiz, Florinda Jardines de Viamonte, Fantina de la Torre de Freixas y Concha Gran de Valverde.

El doctor Enrique Madan y el señor Rafael Alfonso.

Se sirvió un espléndido y exquisito buffet.

ALMUERZO DE DESPEDIDA.—En el Jockey Club en aquella terraza tan bonita, se celebrará mañana miércoles un almuerzo de despedida a la señorita Gloria Descamps, cuyo enlace con el señor Francisco Bisbe y Alberni, se celebrará el día dieciocho.

Tan simpático acto ha sido organizado por la bella señorita Odette Descamps, prima de la homenajeada.

La mesa llevará una linda decoración floral.

Lo reseñaremos.

EN EL «NACIONAL».—Un gran programa con alicientes innumerables se anuncia para hoy en el teatro «Nacional».

Comienza a las dos y media exhibiéndose «Cazadores de Estrellas», por un conjunto notable de actores, y «Melodías de Arrabal» en la que aparece el inolvidable actor Carlos Gardel.

Será un gran día.

NOTA DE DUELO.—Rodeado de cariños y de cuidados dejó de existir ayer en su residencia del Vedado la respetable dama Juana Guzmán viuda de Graña.

Baja a la tumba tras una vida ejemplar, que dedicó por entero a practicar el bien en todos los órdenes.

Su sepelio se efectuará hoy por la mañana.

Reciban todos sus deudos nuestro pésame más sentido muy especialmente sus hijos, el doctor Claudio Graña y el joven Mario Graña.

FIESTA DE JUVENTUD.—Esta noche en la hermosa finca que poseen en el Wajay los señores de Lobo, se celebrará una hermosa fiesta.

Fiesta de juventud para la que invitan los conocidos jóvenes Charles Todd y Emilio y Fernando Azcárate.

Asistirán más de cincuenta parejas.

Y se bailará con un son.

Los jóvenes asistirán de etiqueta, es la consigna.

ROSARITO CAMACHO DE GOLDEROS.— Ha sido operada de apendicitis, ayer, en el Policlinic Institute de New York, la señora Rosario Camacho de Golderos, quien desde su matrimonio reside en aquella ciudad.

Según los cables recibidos por sus familiares, es muy satisfactorio el estado de la señora de Golderos, la que fué operada por el doctor Chase, eminente cirujano de la mencionada institución médica.

(Continúa en la página NUEVE)

†

E. P. D.

EL SEÑOR

Alfredo Rodriguez Meca

HA FALLECIDO

Y dispuesto su entierro para las cuatro y media de la tarde del día de hoy, los que suscriben, su viuda, padres y hermanos, en sus nombres y demás familiares, suplican a sus amistades se sirvan acompañar su cadáver al Cementerio de Cristóbal Colón, donde será inhumado.

Favor que agradecerán eternamente.

Habana, abril 14 de 1936.

Lucila Díaz Vda. de Rodríguez Meca; Matilde Meca de Rodríguez Acosta; Antonio Rodríguez Acosta; Zoila, Antonio, Esther y Alicia Rodríguez Meca; Dr. Alfredo Rodríguez Acosta.

Casa mortuoria: Primera 18, Víbora, entre Lagueruela y Gertrudis

Funeraria de primera clase

Alfredo Fernández

San Miguel, 63. Telf. A-4348

Señorita: Importante

Permanente Croquinol, sin calor ni molestia, quedando perfecto. De $3.00 y $4.00. Tinturas desde $2.00

Peluquería LOPEZ Amistad 59. Tel. M-7576. | LA FRANCESA Industria 129. Tel. M-9356

MEDIAS

LAS MEDIAS "la época" GARANTIZADAS

Medias chiffón y semidobles a ..... 70c.

Medias Chiffón marca «época» garantizadas a 80 y 95c.

Medias de gasa transparente de tejido finísimo a $1.15

$1.25 y $1.50

Tenemos todos los tonos en boga para verano.

"la época"

NEPTUNO Y SAN NICOLAS

CATARRO bronquio-pectoral se quita pronto con PENETRO El Balsamo *penetrante*

Use Pastillas PENETRO Para la Tos

M.E.C.D. 2016

DIARIO DE LA MARINA

Fundado en 1832.
Dirigido hasta 1919 por D. Nicolás Rivero y Muñiz.
Oficinas y Talleres: Prado 103, Habana.—Representante en New York: Joshuá B. Powers Inc. 220 E. 42nd. St.
Director actual: José I. Rivero.

Editado por la Cía. DIARIO DE LA MARINA (S. A.) cuyo programa consiste «en la defensa de los intereses generales y permanentes de la Nación cubana, de los especiales de la Colonia española establecida en la misma y de la unión y armonía entre los diversos elementos que conviven en el país». Art 1º de los Estatutos.

Teléfonos
Dirección . . M-3577
Administración M-7911
Suscripciones . M-7911
Quejas M-7911
Clasificados . M-7915
Jefe Redacción M-1237
Redacción . . M-7913
Sports . . . M-7912
A. Guanabacoa XO-1584

PRECIOS DE SUSCRIPCION AL «DIARIO DE LA MARINA»
Habana y Provincias
Mes . . . . . $ 1,20
Trimestre . . . 3,25
Semestre . . . 6,25
Año 12,00
Extranjero
Trimestre . . . $ 4,25
Semestre . . . 8,00
Año 15,00
Edición Dominical (Para el extranjero solamente)
Semestre . . . $ 3,00
Año 5,00

EDITORIALES

El pago a los temporeros

LAS relaciones entre un Presidente «de facto» y un Congreso de elección popular, revisten necesariamente un carácter muy especial; de ahí que no haya causado extrañeza el que el Jefe del Estado no haya dirigido esta vez un mensaje a ambos cuerpos colegisladores, como es costumbre hacerlo al abrirse cada legislatura. En este sentido, el Presidente Provisional ha optado por conducirse de un modo discreto y parco, con las miras muy sensatas, muy logicas, de dejar expedito el camino al ciudadano que ahora, en tierras del Norte, se toma el descanso necesario para poder asumir, con la mente clara y buen acopio de energías, la Jefatura del Poder Ejecutivo de la Nación.

No es posible, sin embargo, regir los destinos de un pueblo, ni siquiera por un corto tiempo, sin un contacto permanente y una armónica concordancia entre los diversos poderes del Estado. Por más que el Presidente Barnet ha querido limitarse durante sus últimos días de actuación a aquellas cuestiones puramente administrativas, que no requieren la intervención del Poder Legislativo y que no implican realmente una función de gobierno en el más profundo sentido, no va a tener más remedio, obligado por imperiosas circunstancias, que dirigirse al Congreso en solicitud de ciertas medidas que, por su índole, requieren urgente adopción. Una de esas medidas es, nada menos, que la aprobación del crédito necesario para pagar cuatro meses que se adeudan a los empleados temporeros de las Secretarías de Sanidad, Comercio y Trabajo.

Desde hace mucho tiempo viene la opinión pública clamando por el pago a los temporeros. En este asunto casi todos nuestros gobiernos han pecado de imprevisión y desidia. A la hora de designar empleados temporeros, han hecho alarde de una generosidad rayana en el derroche; más a la hora de abonarles sus haberes, han mostrado una lamentable morosidad. Y es que no se hace a tiempo una prudente compulsa entre el importe de las nóminas y las posibilidades del Erario.

Es el caso que hay un gran número de servidores del Estado que no cobra sus haberes desde hace cuatro meses. Son hombres que viven al día, que no tienen más recursos económicos que su modesto sueldo. Un fallo de un mes supone ya para ellos una verdadera hecatombre. Y no sólo para ellos, sino también para el pequeño comerciante, para el pequeño industrial, para el artesano, para el obrero doméstico, que vende o presta sus servicios al crédito, en la creencia de que el Estado es buen pagador.

Pero no se trata de un mes. Son cuatro meses, más de ciento veinte días de agobio económico, de excursiones frecuentes al «garrotero», que aún subsiste subrepticiamente, a pesar de la legislación contra la usura. Cuatro meses en que el burócrata ha vivido de milagro, convertido prácticamente en carga pública.

Y ese hombre, sin embargo, ha ido día tras día a la oficina ha cumplido sus deberes dentro de la jornada reglamentaria, no se ha distinguido ni en su trabajo ni en su responsabilidad del empleado de plantilla, que cobra puntualmente su sueldo. ¿Por qué esa diferencia irritante? Si se colocan empleados temporeros, es porque se necesitan, y si se necesitan, deben ser pagados sin dilación. Si la capacidad económica del Tesoro no permite hacer dispendios en esa clase de personal, el Estado debe abstenerse de sus servicios. Lo que no es lógico, lo que no es legal, lo que no es justo es que se reciban los servicios de un hombre de trabajo y no se le abone en tiempo la retribución estipulada. El hecho de que esto lo hagan todos los Gobiernos no implica en modo alguno una cohonestación de tan fea práctica.

Por, solo este motivo, está justificado que el Presidente Provisional se dirija al Congreso. Y éste debe dar oído a tan justa demanda. No importa que la deuda haya sido contraída con anterioridad a su funcionamiento: es un débito del Estado, que todo Gobierno está en la obligación de satisfacer. La seriedad y la solvencia de la República exigen que no se reedite una vez más, con motivo del cambio de Gobierno, el absurdo criterio, que hasta ahora ha prevalecido entre nosotros, de que la nueva Administración desconozca los compromisos legítimos contraídos por su antecesora.

El ideal de la mujer en la Historia

POR qué las mujeres han hecho un ideal de la esbeltez? ¿Por qué millones de ellas se someten a dietas, se muegen de hambre y se niegan la mitad de los placeres de la vida, a fin de alcanzar una esbelta figura de efebo, una cintura delicada, caderas bajas y pecho tabular?

«Porque, nos responde una bien conocida escritora, ustedes los hombres así lo exigen». Y añade: «Parece que no encuentran ustedes atractivos románticos en una mujer gorda. Y así ha sido siempre. Le sugiero que estudie de nuevo la Historia, jovencito».

Muy bien, señora. Ya lo hacemos. El estudio es largo y difícil, pero agradable. Y ahora, ¿quiere usted conocer el resultado de nuestras investigaciones? Nos da usted permiso de presentarle la imagen de los amantes más famosos de todos los tiempos, de aquellas mujeres que han sido más notoriamente atrayentes para los hombres, durante los últimos 3,000 años?

¿Sí? Pues aquí van:

Helena de Troya, que a los diez años era tan hermosa que fué raptada por dos amantes que murieron por ella; cuyos treinta admiradores principescos formaron una liga y juraron solemnemente defender su honor; cuyo rostro hizo «zarpar mil barcos» e iniciarse la guerra de Troya, era, según la autoridad de Paulo Wisona, «una mujer bajita y un tanto robusta del tipo clásico griego».

Cleopatra, amante de César y de Marco Antonio y una de las mujeres más fatalmente fascinadoras de la historia, resulta que fué, de acuerdo con la fotografía suya que se logra reuniendo, como hizo Goringe, muchas monedas que llevan su efigie, una muchachita gorda del tipo de Clara Bow, de cuello corto y papada.

Catalina la Grande, cuyos amantes formarían una lista más larga que una guía de teléfono de Rusia, era sumamente gorda.

Madame Du Barry, la célebre amante de Luis XV, lo suficientemente encantadora para extraer de los bolsillos reales 35.000.000 de libras en cinco años, era, según Evelyn, cronista de la corte «una simple campesina, agradable y robusta».

María Antonieta tenía que cabalgar una bestia especial. Madame de Maintenon y Madame de la Valliere según el Duque de Saint-Simón, «tenían que ser exprimidas dentro de cualquier traje».

Jorge Sand, que fué tan amiga de Emiliano de Seze, Chopín, Jules Sandeau, Próspero Merimé y particularmente de Alfredo Musset, era tan rolliza como sus famosas antecesoras.

Pero usted objeta que estoy hablando de diosas, de aquellas supermujeres creadas por los poetas y por Praxiteles, cuyo equivalente vivo nunca existió en la tierra ni el cielo.

Pero recordemos a Julia, la mujer de Tiberio, que «amaba tanto la compañía de los jóvenes elegantes». La estatua de tamaño natural de esta hermosísima hija de los Césares mide treinta y una pulgada en la cintura. ¿Y Antonia? Ni siquiera un reportero podría llamarle delgada; en realidad era resueltamente gorda. Sin embargo, estas dos fueron las más famosas bellezas de la antigua Roma, la envidia y la desesperación de todas las flacas que hubiera a una distancia de una caloría del Coliseo.

En donde quiera que la vida se ha disfrutado y vivido plenamente, nos enseña la historia las mujeres han sido gordas y saludables. Durante millares de años circularon libremente en un paraíso sin cinturones, hasta que la moda de las virtudes cristianas del ascetismo y la esterilidad convirtieron a las mujeres de la Edad Media en simples criaturas pálidas, lánguidas y carilargas, que iban a cambiar por completo la forma de la anatomía popular. Es posible que le interesen a usted estas muchachas. Pero a los hombres no les interesan; podemos probarlo.

Estas muchachas medioevales tenían figuras de chicos esbeltos, y era, sobre todo, blancas, mortalmente pálidas». Ahora fíjese usted en esto: «La Edad de la Caballería es notable por la gran falta de interés que muestran los jóvenes por el sexo contrario» —Dice Landon-Davies. «Entonces las mujeres eran apenas más importantes que los caballos, excepto como títulos vivos de propiedad sobre las tierras».

He aquí uno de los hechos extraños, irónicos y absolutamente olvidados de la Edad de Oro del Rey Arturo y sus Caballeros de la Tabla Redonda. Su famosa caballerosidad, que las mujeres suelen traer a cuento cuando reñimos con ellas, no se dirigía a sus mujeres, sino a sus caballos. Vea usted a Chaucer y a Malory para que lo confirme. Cuando Sir Beldin el Amable, regresó a su hogar y no se halló en la cocina del castillo más que un montón de zanahorias, ¿adivina Ud. quién se las comió? Así fué.

¿Y esto les gustaba a las mujeres? Lo toleraban? Aquí está la prueba número 2:

En la Canción de Gesta llamada **Mort de Garin** Blancafor va a ver a su marido, el Rey Pepino y le pide que ayude a los de Lorena. «El Rey la escucha, monta en ira, le pega en las narices con el puño cerrado: cuatro gotas de sangre caen de su rostro y la dama dice: «Gracias señor. Cuando quieras, dadme otro puñetazo».

Esto ocurría en la Edad de la Caballerosidad. Y Blancafor era una dama delgada pálida. Respondía, querida señora, al tipo que hoy logran después de mucho sacrificio, las dietas más austeras.

Robert BUCKNER.

PENSAMIENTOS

FELIZ aquel que puede penetrar las causas secretas de las cosas.

Al león se le reconoce siempre por la melena; a la serpiente, por su viscosidad; al hombre, por su manera de comportarse con sus enemigos.

Cuando no se tiene lo que se ama, es necesario amar lo que se tiene.

Si conoces por propia experiencia lo que es el dolor, podrás socorrer mejor a los que sufren.

Al Margen de la Historia

LA INFLUENCIA DE EUGENIA

DURANTE los primeros años de su matrimonio la Emperatriz no se mezcló en la política; pero cuando se hubo convencido de la infidelidad de su esposo, buscó compensaciones materiales y logró tener ascendiente sobre él en los negocios públicos, no sin que hubiese antes escenas violentas que tuvieron por consecuencia viajes súbitos de la Emperatriz a Escocia y a los baños de Alemania. Estos viajes dieron mucho que hablar a las malas lenguas de París; pero Eugenia supo aprovechar el miedo de Napoleón III a las escenas domésticas en beneficio de su influencia.

Prescindiendo de la voluminosa literatura escandalosa y chismográfica, citaremos, aquí, solamente algunas comunicaciones de Mérimée a su amigo Panizzi: «El viaje de la Emperatriz a Schwalbach reconoce por causa escenas íntimas que nada tienen que ver con la política. Usted sabe ya la situación. Lo que se dice respecto de este viaje es prodigioso. Entre otras cosas, se habla de una visita de Su Majestad a la señorita X... para suplicarle que se aleje de Montretout porque la aflige ver su casa desde las ventanas de Saint-Cloud. La concordia reina en el matrimonio de nuestros amigos. Después de las nubes, que amenazaban una tempestad, ha reaparecido el buen tiempo. El Emperador no tiene más defecto que ser aficionado a las faldas más de lo que corresponde a un hombre de su edad. La vida que hace Su Majestad no es muy buena, teniendo en cuenta que acaba de cumplir 56 años si he de creer lo que se dice, que por desgracia, es demasiado cierto. Me parece que toda la marcha de la casa está cambiada. No reina tanta alegría pero hay más calma. Creo que desde un año a esta parte ha aprendido ella mucho, respecto de cosas y de personas. En Fontainebleau hay buena salud y se perservera en las buenas resoluciones. El plan de conducta que se ha formado es, en resumen el siguiente: Ya no hay Eugenia, sólo hay una emperatriz. Lo lamento y lo admiro. Por lo demás, se han renovado por ambas partes la confianza y la amistad. El Emperador tiene **un miedo cerval a las escenas domésticas** y no se atreve a imponer su veto a nada de lo que dispone su esposa». (Prosper Mérimée, «Lettres a M. Panizzi. 1850-1870. París, 1881. Tomo II. Páginas 51, 55. 64, 74, 98, 129 y 259.)

Después de haber dirigido los consejos de ministros durante la campaña de Italia de 1859, siguió asistiendo más adelante a todos los consejos, y sorprendió con frecuencia a los ministros del imperio con su inteligencia singular. Napoleón III hizo un comentario gentilísimo acerca de las grandes disposiciones de la Emperatriz: «Eugenia ha llegado a sentirse más francesa que yo. No sé si os habréis fijado, pero cuando ella habla mis ojos la miran con profunda admiración». Y Mérimée exclama: «La Emperatriz es el brazo derecho de Su Majestad. Ejerce tal influencia sobre el monarca que éste no se atreve a firmar el decreto más insignificante sin tomar su opinión. Yo he visto al Emperador romper una larga carta dirigida al Zar de Rusia, porque Eugenia la encontró «un poco» fuera de tono.»

Desde 1864 se comenzó a hablar abiertamente de un partido de la Emperatriz. En los primeros años de su matrimonio se contentó con gobernar la moda y ser reina de las fiestas que se celebraban en Las Tullerías, en Saint-Cloud, en Compiegne y en Fontainebleau, y que en suntuosidad y magnificencia no dejaron nada que desear; pero, más adelante —lo observa Mérimée— dejó de ser Eugenia— clavel de España en bucaro de Sevres— para convertirse en una verdadera Emperatriz. La aventura de México, que le costó la vida al desdichado Maximiliano de Habsburgo, fué obra suya, y si bien las armas de Francia no se cubrieron de gloria en aquella jornada, y el archiduque de grandes ojos azules cayó atravesado por las balas de la libertad en Querétaro no es menos cierto que las intenciones de Eugenia de Guzmán eran puras y desinteresadas. Se equivocó: eso fué todo.

Algunos historiadores han querido achacar la guerra franco-prusiana a la Emperatriz. La revisión concienzuda de los documentos preliminares exculpa a «La Española». Aquella guerra, desastrosa para el imperio, fué obra de Bismarck. El Canciller necesitaba un pretexto para lograr la unión de Alemania bajo el yugo de su rey; sabía que el ejército de Guillermo I era más poderoso que el de Napoleón; y haciendo gala de sus grandes talentos provocó el conflicto. Eugenia de Guzmán presintió el desastre; pero toda su influencia no fué suficiente para contener el entusiasmo bélico del pueblo que, rodeando al Emperador, gritaba enardecido: «¡A Berlín! ¡A Berlín!»

La influencia de la Emperatriz... Todo lo puede una mujer cuando lleva gotas de miel en los labios y un caudal de infinita ternura en el corazón.

José Sánchez-ARCILLA.

ES UN FUEGO!! *Por Roseñada*

—Compañeros: ya esto es el colmo
—¿Qué pasa?
—Que Beruff nos quiere dar candela a nosotros también.

D E S D E P A R I S

EL RESPETO DEL ORIGEN

GEORGES-BERNARD SHAW se puso indignado, una vez, cuando vió en un periódico de Buenos Aires que lo llamaban Jorge Bernardo. «Siento —explicó— como si mi yo fuera sometido a un disfraz». Los que habían «disfrazado» su personalidad, llevados de un espíritu excesivo de castellanización que alcanza los límites del ridículo, no se daban cuenta del fenómeno, equivalente, en otro orden de cosas, a escribir «chofer», en vez de chauffeur, y a decir «cotel en vez de coktail.

Este prurito disfrazador de nombres propios tiende a lavar los colores originales. Es, además, una falta evidente de respeto a la integralidad de la personalidad. Se acostumbra con lamentable frecuencia en los países hispanoamericanos y aún en España misma. Y en honor a la verdad debo decir aquí que en diez años de vivir en Francia, jamás he visto, en ningún diario, en ninguna revista, en ningún libro, el nombre de Picasso disfrazado de Paul, ni el nombre de Pérez Galdós disfrazado de Benoit, ni el nombre de Cervantes disfrazado de Michel, ni el nombre de Blasco Ibáñez disfrazado de Vincent. Porque en verdad os digo que Benoit Pérez Galdós no quiere decir nada al oído de Argos de la multitud, como tampoco quieren decir nada Paul Picasso, ni Jacques Arguello, ni Jacques Rusiñol, ni Richard León, ni Christophe de Castro, ni Jacques Alba, ni Mathieu Hernández, ni Denis Pérez, ni Emmanuel Machado, ni Michel Primo de Rivera, ni Joseph Sánchez Guerra, ni Henry Larreta, ni Antoine Espina, ni Henry Gómez Carrillo ni Joseph Henry Rodó...

No. Mil veces no! Esos nombres así disfrazados —para atenernos a la voz de Bernard Shaw— no quieren decir nada. Por eso en Francia se respeta escrupulosamente la raíz, que es el cincuenta por ciento de la personalidad. Los franceses saben que Guillaume Shakespeare no dice nada al oído multitudinario, por eso siempre escriben Williams. Por eso dicen también Bartolomé de las Casas y jamás Bartnélemy. Por eso escriben infaliblemente Pedro Calderón de la Barca y jamás Pierre, consultad textos y diccionarios. Por eso nunca veréis que escriben Joseph-Marie de Heredia, sino José María, con todas sus letras, consultad diccionarios, revistas, libros, lo que queráis. Ni jamás escriben Juan Rockefeller ni Santiago Dempsey, porque sólo John y Jack quieren decir algo.

Este espíritu de absorción, este imperialismo —consciente o inconsciente— nos pone un poco en ridículo delante de los espíritus de élite de la tierra. Primero, porque es infantil. Segundo, porque divorcia dos cosas nacidas originalmente asociadas. Separarlas a la fuerza y porque sí, sin pedir permiso, es como teñir con el color negro la piel blanca de uno de los hermanos siameses, o querer que salva vino, en vez de leche, de uno de los dos senos de la madre. Esta puerilidad fuerza lo cómico algunas veces, y a la misma persona que hemos visto escribir Jacobo Bainville, lo vemos escribir Jack Dempsey; y al que vimos escribir Pablo Verlaine, lo vemos escribir otras Henri Poincaré, correctamente. El esfuerzo imperialista les amarra a veces, y sin darse cuenta respetan el valor inicial del nombre, por insuficiencia. Lo que prueba el artificio del método que emplean y su sentido carnavalesco.

El caso no es el mismo cuando se trata de países, de nombres de ciudades, de nombres de montañas o de ríos, porque regularmente, invariablemente, inmemorialmente también han encontrado una traducción rígida. La falta ha sido cometida por todos al mismo tiempo, desde siempre. Porque, no cabe duda, que falta es, y a veces hasta hilarante: los italianos, por ejemplo, dicen Inghilterra por England, lo que eufónicamente es casi un pitorreo. Podemos conformarnos a esta regla general como hay gentes que se conforman a arrastrar un mal endémico, porque se sienten incapaces de suprimirlo; como otras gentes se resuelven a alimentar un vicio, porque se sienten sin fuerzas para extirparlo. Pero no disfracemos los nombres de los hombres célebres, porque con ello cometemos un error, y por añadidura un error que se presta a la comicidad. Y sobre todo porque es muy fácil no caer en esa falta, porque depende sólo de un poco de respeto, y porque no quisiéramos que esa falta de respeto fuera aplicada a nuestros nombres famosos. Imitemos en eso a los franceses, que no incurren nunca en falta tan pueril, que dicen José María de Heredia con todas sus letras, y con todas sus letras también, sin que ni por casualidad se equivoquen, escriben: Manuel Azaña, Luis Companys, Miguel de Unamuno, Santiago Alba, Pablo Casals, Pablo Picasso, Marcelino Domingo Respetuosamente Correctamente. Sin pretender francisizar los nombres, sin lavar el color original con que nacieron, sin querer disfrazarlos para absorberlos fácilmente, con todas sus bellas letras bien alineadas las unas detrás de las otras. Como Dios manda.

Eduardo AVILES RAMIREZ.

ANTHONY EDEN HEROE DEL CINE

Se estudia en estos momentos, en Hollywood, el proyecto de un film cuyo héroe sería nada menos que el capitán Anthony Eden, jefe del Foreign Office británico. El argumento, obra de Charles Kenyon, describe la brillante carrera diplomática del joven ministro; paro el gobierno inglés, y en particular el Ministerio de Relaciones Exteriores, se declaran absolutamente hostiles a esta idea.

LA NOTA COMICA

—¡Te he dicho tantas veces, Ernestina que dejases de cerrar la puerta de golpe!

ACLARACION

El sábado último, en esta misma página, aparecieron unos «Aforismos» sin la firma de su autor.

Con mucho gusto consignamos hoy que son originales de nuestro distinguido colaborador José Ardévol, Profesor de Historia de la Música en la Academia Municipal y Director de la Orquesta de Cámara de la Habana.

A TRAVES DE LA VIDA

DIMES Y DIRETES

REGULARMENTE no acepto controversias. Era español antiguo aquel sistema basado en le concepto de que lo ocurrido en el pueblo era la historia del Universo. Hoy, en ningún período de las grandes naciones, se establece la polémica porque la prensa funda su labor en otros ideales, pero yo alcancé la época en que aquí se pasaban la vida en réplicas y dúplicas y los periódicos eran los dimes y diretes de la aldea, por no decir de la «ciudadela».

La naturaleza de los artículos que escribo, sin ninguna importancia, y el objeto de ellos no me aconsejan «mantenerlos» como en justa de caballería. A mayor abundamiento me tengo por convencido que al lector le interesa una discusión personalísima, de si dije o quise decir lo que por entendido se tuviere. Así es que declino toda polémica y de antemano doime por vencido, por que es mejor siempre, para todos, pagar sin razón que disputar con ella.

Y vamos al caso.

Sucediose, cierta vez, que elogié de buena fe (como todo lo que afirmo y el lector ya lo ha advertido) un libro titulado «La Habana Artística», que vió la luz el siglo pasado, y que fué escrito por un digno caballero, de nombre Don Serafín Ramírez, y dado a cuestiones musicales, no se si profesionalmente o por espíritu crítico. Su libro que llegó a mis manos cuando ya escribía yo en «los papeles» y me fué muy útil por los datos que me proporcionó, mereció de mis cándidos y sinceros años juveniles un elogio entusiasta de mi alma agradecida.

Con experiencia y maldad, que ambas cosas van aparejadas, me salió a la palestra otro de la cofradía, es decir un rival y crítico músico y con todo su talento y sus años generosos, me dijo que lo que dije era un disparate. No pude contestar que donde dije: digo, no dije digo, sino qe dije Diego. Y tal repugnancia tomé al verbo decir que aun, hoy, jamás digo: esta boca es mía.

Pero miren ustedes: aquel crítico que se ocultaba con el nombre de «Edgardo»—cursi personaje de la ópera «Lucía»—era un envidioso que escribía en «El País», periódico autonomista bien conocido, y si no le dije lo que se merecía fué porque yo era un jovenzuelo y el hombre también se hubiera escudado mandándome a la cama.

Aquello fué una lección que jamás he olvidado. El libro de Don Serafín Ramírez estaba lleno de datos muy interesantes, y si de su técnica no podía yo ser juez competente, parecíame que no muy descarriado debía andar quien tuvo conocimiento para escribir todo lo otro. No había yo anondado, aun, en el alma humana y no sabía de lo que era capaz «la tristeza del bien ajeno».

El caso fué que cuando años más tarde leí, con más comprensión, que Goethe decía que «hay siempre algo de bueno en las peores cosas» me confortó el ánimo el haber juzgado tan favorablemente la obra que el rencor y la envidia habían denigrado.

Y en esta, entre otras enseñanzas he fundado mi antipatía a la polémica, porque a la Historia de Cantú, que estudiamos muchos, se le descubrieron grandes errores. A Malte Brun le corrigió su geografía, Eliseo Reclus, y desde el diccionario de Larousse hasta la Biblia, texto sagrado, no hay libro que no esté plagado de inesactitudes. «La verdad de hoy es el error de mañana, ha dicho no sé quién, pero sin que nadie lo dijera, todos lo sabemos por experiencia.

Héctor de SAAVEDRA.

LIBROS

«El Egipto misterioso».

EL doctor don Eduardo Alfonso, heredero del archivo bibliográfico de Roso de Luna, tuvo siempre predilección por los estudios egiptólogos, que perfeccionó con los documentos coleccionados por dicho maestro.

Encontró luego ocasión de realizar un viaje al valle del Nilo, pudiendo contrastar y multiplicar sus conocimientos en el estudio de monumentos y museos. Resultado de sus trabajos en varias épocas, es este libro que da a la publicidad con el título de «El Egipto misterioso».

La historia más antigua de este país surge con todo su prestigio de misterios y simbolismos en las páginas del libro. La vida y la filosofía del pueblo faraónico encuentran un admirable exégeta en el Dr. Eduardo Alfonso, que va visitando con detención toda la cuenca del Nilo para darnos una visión exacta del exoterismo de sus ciudades y monumentos.

Las representaciones y mitos religiosos con su hermético significado, se aclaran a través de las explicaciones del autor, que estudia los cultos, las ceremonias, las costumbres, el régimen religioso y civil de las más viejas dinastías egipcias.

El señor Alfonso contribuye con un libro valioso a los estudios egiptólogos en nuestro país. Esta labor difícil e ingrata merece ser agradecida por cuantos amen la cultura y deseen perfeccionar conocimientos históricos, metafísicos o artísticos. El libro viene ilustrado con numerosas fotografías.

«Tras los fieros Pirineos»

ESPAÑA ha sido interpretada por muchos escritores extranjeros, con mejor o peor fortuna. Pero aquí tenemos un libro del cual no se pueden decir más que alabanzas, porque lo ha escrito un hombre inteligente que ama a la nación española con una estimación tan antigua como fervorosa. España vista por el noruego Magnus Gronwold, y de cómo ha visto a España este noruego ejemplar nos lo dice con frases justas la gran revista literaria «Aftenposten», de Oslo.

«Claro es que cuando Magnus Gronwold abordaba la tarea de escribir un libro sobre España, se estaba seguro de que había de ser algo más que una pasajera impresión de viaje, algo mucho más hondo y penetrante. Parecerá paradógico, pero es cierto que el noruego Gronwold sabe más de España que muchos españoles, y quiere a ese país como cualquiera de sus hijos. España ha sido como su segunda patria por el interés ferviente que desde su primera juventud ha sentido hacia ella, y por las relaciones siempre muy estrechas que le han ligado al pueblo y al mundo intelectual español. Los españoles le cuentan como uno de los suyos. Por sus amistades ha conseguido el acceso a una España que para la mayoría de los extranjeros suele estar vedada; se ha compenetrado de una manera íntima con lo más típico, y ha visto la relación que existe entre la naturaleza y la cultura...»

La obra de Magnus Gronwold, «Tras los fieros Pirineos», merece la gratitud, pero una gratitud excepcional, de todos los españoles. Gronwold ha dado al público escandinavo una versión real y llena de simpatía de nuestro país, y lo ha hecho además en un volumen lujoso, elegante, con grabados inmejorables que reproducen los más importantes monumentos y los lienzos más destacados de España, así como los retratos de algunos escritores a quienes dedica certeros estudios: Unamuno, Baroja, Salaverría, Azorín.

HALLOSE UNA NAVE DEL AÑO 1760

En el departamento de Marina se ha recibido informe de que los restos del barco de carga francés «Bienfaisant», que fué hundido frente a las costas del Canadá hace ciento setenta y cinco años durante una batalla entre naves francesas e inglesas, fué encontrado en la boca del río Restigouche, cerca de Campelliton, N. B. al bajar la marea.

El barco fué presa de las llamas en julio de 1760 y abandonado a su suerte por la tripulación.

LA TORMENTA QUE VIENE DE ORIENTE

Por S. DE CHESSIN

(Traducción de F. VERA)

(CONTINUACION)

un sistema jerárquico. Los subalternos, aunque tratan a sus superiores como camaradas, doblan la espina dorsal ante sus jefes. En cualquier almacén del Estado se puede comprobar esta triste evolución si el vendedor ignora que su cliente se llama Bukharín, Sidorof o Petrof... Sidorof o Petrof: plácido rebaño que lo debe arrasar todo. Las costumbres de nuestra burocracia son realmente odiosas y hay que reformarlas veinte mil veces antes de conseguir inculcar en los funcionarios comunistas las más elementales reglas de educación «(Izvestia del 21 de marzo de 1926).

Después de Bukharín, oigamos a Kuybychef, presidente de la gran K. K. (Comisión de control):

«Durante el transcurso de los nueve primeros meses de 1925—declaró en su informe al Congreso comunista—el número de quejas contra los funcionarios ha sido casi el doble que el año anterior, y téngase en cuenta que en 1924 alcanzó la bonita cifra de 10.370».

Para apreciar convenientemente la elocuencia de estas estadísticas, advirtamos que, según el mismo informe de Kuybychef, una parte considerable de las quejas tenían «carácter colectivo», y, que por temor a las represalias, la mayoría de los crímenes son un secreto entre las víctimas y sus verdugos.

Pero ¿de qué se lamentan Bukharín y Kuybychef? ¿No prohibió su jefe el uso del guante blanco lo mismo en la realidad que en sentido metafórico? El cinismo de Lenin, que sabía a qué atenerse a este respecto, se adaptó a las más inveteradas tradiciones del nihilismo ruso. «Es un síntoma reconfortante—escribía ya Bakunin—el que los bandidos se adhieran a la revolución, lo que demuestra que el movimiento revolucionario está consolidado». «No soy socialista, sino bandido—decía también uno de los «posesos» de Doskoievski—la canalla es una excelente materia prima».

Pronóstico terrible: el socialismo se ha convertido en un pretexto para el bandidaje. En vez de un Eldorado socialista, el reinado de la canalla.

Pero llega un momento en que, so pena de ser destrozada por ella misma, la revolución se ve obligada a perseguir a sus más fieles aliados: los bandidos. Estamos lejos de la época en que Gogol reprocha a los funcionarios rusos aceptar como «bakchich» una cría de lebreles. Las garras socialistas son tan rapaces como las de los «tchinovniki» imperiales. Según confiesa Kurski, comisario en Justicia, la famosa «vziatka»—jarra de vino—nunca se incorporó tan íntimamente como ahora a las costumbres burocráticas.

El gran inquisidor soviético, Félix Djerdjinski, se ha agotado en la labor sobrehumana de depurar los cuadros administrativos. Con los labios espumeantes, se entregó por los pueblos, como un profeta de Israel, a siniestras imprecaciones unos días antes de morir. «Por todas partes no veo más que prevaricadores en vez de arquitectos del socialismo». Siempre el mismo motivo de eterna condenación que persigue a la revolución rusa; bandidos en lugar de socialistas.

«La vziatka»—lloraba Pravda,— ha penetrado en todas las instituciones». Para sanear, aunque sólo fuera en una débil proporción, la Comisaría de Vías de comunicación, ha tenido que blandir con energía de titán, la «escoba de hierro revolucionaria»: 132 funcionarios de Puentes y Calzadas denunciados ante el Tribunal de Moscú y 150 empleados de la línea Nicolás sorprendidos en flagrante delito de robo. Sin vziatka no hay vagones, ni locomotoras ni aun billetes. Hacen falta los vziatki para conseguir que los trenes de mercancías salgan a su hora y para garantizar la regularidad del transporte y la llegada al punto de destino. Pistoleros sindicados «compraban» vagones que pasaban por veinte intermediarios, cada uno de los cuales se llevaba una comisión.

¿Se quiere un ejemplo, escogido entre mil, del nepotismo socialista? El trust ukraniano de tabaco ofrece el espectáculo de un «director rojo» que enriquece a su familia con anticipos fraudulentos. ¿Se quiere tener una idea de las malversaciones perpretadas en el dominio del fisco? Basta recordar los dos inspectores condenados a muerte y los 381 recaudadores a penas de uno a ocho años de prisión. ¿Se quiere formar un juicio exacto sobre la moral de la gendarmería socialista? Se irá inútilmente a Lokwitza, cuya milicia ha saqueado a la población entera mediante espoliaciones que reinan en los establecimientos de crédito soviético? Recuérdese la quiebra del Banco industrial dirigido por Tabelsohn, alias Krasnostchekof, excocinero antes de la revolución, luego presidente de la República del Extremo Oriente, y después magnate de las finanzas comunistas. ¿Se quiere familiarizarse con los usos y costumbres de la Indendencia? Basta hojear el expediente del Trust de Construcciones navales: 38 directores, vicedirectores y gerentes convictos y confesos de haber subastado los aparatos eléctricos de la escuadra roja con la complicidad de los intendentes del puerto de Constandt y del Alto mando de la flota submarina. Unase a esto el expediente incoado a Kondratief, ex jefe del Estado Mayor de Izmailof y jefe de los servicios técnicos de Marina y a 72 oficiales y funcionarios subordinados, culpables de haber robado decenas de millones en los mercados de abastecimiento. ¿Se quieren, por último, algunas muestras de criminalidad particular en una república en la que los malhechores se asocian en sindicatos? Estúdiense, entre otros, los asuntos Nijni-Novgorod y Kherson, en los que las colectividades comunistas, obrando in corpore, violaron en bloque casi todos los artículos del Código penal.

En julio de 1925, el Tribunal Supremo se dirige a Nijni-Novgorod, desplazamiento justificado por la inaudita expectación que despertaba el proceso: 34 acusados, de los cuales 32 eran comunistas, figurando entre éstos el presidente del Cuerpo judicial, los miembros del Tribunal local, los comisarios militares del distrito, los jefes de la G. U. P., y, en una palabra, todos los altos dignatarios de la ciudad: la flor y nata del leninismo. Como acta de acusación, un formidable infolio que las Izvestia resumía en su número del 13 de junio en estos términos: «Robos, encarcelaciones arbitrarias, veredictos falsificados, gastos fraudulentos del servicio militar, cese de persecuciones penales mediante soborno; el chantaje llevado hasta el virtuosismo».

Otro asunto no menos adificante juntó en el banquillo de los acusados en el Tribunal de Odessa, a las autoridades municipales, judiciales y policíacas de Kherson. Cincuenta acusados, todos revolucionarios creurronados. El camarada Sofronof, director de la sección administrativa, interpretaba el marxismo como un derecho a entrar a saco en las Cajas del Estado y a tratar a sus colaboradoras como esclavas del harén; el camarada Ditmar, jefe de la milicia, un bruto saturado de alcohol, knutaba a sus subordinados y protegía los robos de su amantes; el camarada Vassilief, adjunto de Ditmar, mandaba detener a los jóvenes y a las mujeres que impresionaban su «fisiología», y el camarada Chakhanof, caballero de la orden de la Bandera Roja, fusilaba a los aldeanos en serie. Todos hacían honor a su especialidad: Yudelson, el tesorero de la milicia, raspaba los registros y falsificaba las cuentas; Tituchkin, jefe de la «Sección de cultos», cobraba impuestos ilegales a las parroquias y aceptaba comisiones bajo todas las formas: en dinero, en géneros, en complacencias fe-

(CONTINUARA)

M.E.C.D. 2016

Doradas y crujientes hojuelas de flor de maíz—basta verlas para despertar el apetito! Sólo el Kellogg's Corn Flakes tiene ese sabor tan rico como inimitable, superior a todo otro alimento cereal.

Los niños lo comen con de leite a cualquier hora. Puede dejarles comer cuanto quieran. Es exquisito con leche fría.

Rechace las imitaciones

Exija el Kellogg's—siempre tan fresco como salido del horno de tostar.

Kellogg's CORN FLAKES

405

LO MAS BENEFICIOSO EN CEREALES

EL CUENTO DE HOY

La vedette desaparecida

Marlene Belle estampó furiosamente su firma bajo el contrato y se fué sin pedir permiso.

En su estudio, que parecía haber sido decorado por un artista loco ofreció un cigarrillo al joven periodista Jacques Marín, mientras daba rienda suelta a su rabia.

—¡Camellos!... Veinticinco por ciento de descuento y la publicidad por mi cuenta. ¡Es locura— El cine está imposible.

Y se echó en una extraña butaca de patas niqueladas, agregando:

—Esto no puede seguir así. Mi tarifa comercial, baja... Hay que hacer algo.

Cuidadoso de sus delicados riñones, Marín había bandonado sucesivamente varias banquetas. Dió algunos pasos mirando fijamente a la punta incandescente de su cigarrillo y murmuró:

—Hay que hacer algo... Sí. Pero, ¿qué? Todo está tan trillado...

—Yo tengo una idea mía, nueva y que creo original. ¡Voy a desaparecer!

—¿Desaparecer?

—Misteriosamente. Tres semanas de angustia. Búsqueda, investigaciones, artículos en los diarios fotografías... Recuerdos de todas mis canciones. En síntesis: una apasionante desaparición. Reapareceré la víspera del día en que debe iniciarse la película; cuento una historia de asaltantes y el golpe está dado...

—No está mal...

—Naturalmente, cuento contigo pequeño, para el primer artículo. Tú serás quien principie la campaña.

—Entendido. ¿Dónde irás?

—Me encerraré en mi villa de Marne. Tras las persianas cerradas, tendré todo el tiempo que quiera para reposar y cuidar mi hermosura, urdir una seductora historia de asaltantes enmascaados...

—¡No no está mal!

—Dime. ¿Estás bien con la policía? Entonces compóntelas para hacerle comprender que no hace falta exagerar la investigación en mi busca.

—Comprendido, Belle.

Dos días fueron necesarios para transportar discretamente a la villa lo más indispensable a fin de permanecer secretamente en ella durante tres semanas.

Una noche, Marlene Belle previno a su doncella que salía para presenciar el estreno de un film.

—Regresaré a la medianoche—dijo—; y traeré varios amigos. Prepara una pequeña cena.

Se marchó hacia su pequeña villa. En el momento en que depositaba su llavín en la cerradura de la verja, se sintió sujeta fuertemente por una mano. Una bolsa tapó su cabeza, y Marlene desvaneciose en los brazos de un misterioso agresor.

. . . . . .

Jacques Marín hizo bien las cosas y la desaparición de Marlene ocupó la primera plana de todos los periódicos. Discretamente prevenido el inspector encargado de la investigación, no hizo gran cosa de ésta.

Ocho días más tarde, el asunto de Marlene estaba casi olvidado. Pero, el productor de películas comenzaba a impacientarse. Cuando se encontró a dos días de la fecha fijada por sus contratos para la realización del film, expresaba su angustia a todo el mundo. Se lamentó ante Jacques, quien, exasperado, le dijo:

—No grite tanto, amigo. Después de todo Marlene tiene un doble. Pero, si la pequeña Reina Gloria... Entréguele el papel.

Después de reflexionar, el productor salió corriendo.

Dos horas más tarde, Reina Gloria estaba en posesión del manuscrito. Hizo un ensayo a la mañana siguiente y el productor frotóse las manos. Hasta llegó a expresar, sin pudor, el deseo de que no apareciese Marlene. Sólo lamentaba no poseer el capital necesario para hacer una reclame a la nueva vedette.

Reina Gloria se encargó de ello. Una noche abandonó el estudio declarando que, después de meditarlo mucho, estaba segura de encontrar a Marlene.

Encerrada en un sótano de su villa, ésta, llena de angustia, no era más que una pobre loca. Por un pequeño ventanillo, una mano misteriosa le pasaba todos los días los alimentos. La desgraciada vedette había renunciado a llorar y gritar; por una parte, porque el aislamiento de la villa hacía que sus esfuerzos fueran inútiles, y de otra, porque estaba completamente afónica.

Una noche percibió pasos gritos y oyó tiros. Una mano abrió el cerrojo de su puerta y Marlene cayó en brazos de Reina Gloria.

—Yo tenía el presentimiento de que te encontrarían en tu villa—dijo angustiosamente Gloria—. Ven pronto. Los dos hombres enmascarados que acabo de hacer huir, a tiros, pueden volver.

A la mañana siguiente Reina Gloria vió su fotografía en todos los periódicos. Largos artículos alabaron su perspicacia y heroica conducta. La pobre Marlene pasaba a segundo plano. Sus tres semanas de reclusión no la habían embellecido, y su afonía total la imposibilitaba para actuar en la película... Preguntóse la gente, durante algún tiempo qué motivos siniestros habrían tenido los secuestradores, pero después, el público lo olvidó todo.

Habiéndose beneficiado con una formidable publicidad, la encantadora Reina Gloria tuvo un éxito magnífico, y su film, una repercusión extraordinaria.

. . . . . .

En su estudio, coquetamente arreglado, Reina Gloria se echó en los brazos de Jacques Marín, y murmuró a su oído:

—Es a ti, querido, a quien debo todo esto.

—Sé justa —contestó éste—. Esa inteligente Marlene tuvo la idea inicial. Mi único mérito es el de haberla explotado en tu provecho. Ya sabes, además, que no me gusta mucho jugar a ladrones y policías. Espero que no tendré que empezar de nuevo.

—Bah! —contestó la muchacha—; lo más engorroso fué asaltarla y meterla en la cueva. El resto no me costó gran trabajo.

—¡Como se ve que no has sido tú quien ha escuchado los lamentos de Marlene durante ocho días!—concluyó, simplemente, Jacques.

Claude ORVAL.

EL DR. ANTONIO LANCIS, ABOGADO-CONSULTOR.—Ha sido nombrado por disposición del Alcalde Municipal doctor Beruff Mendieta, el doctor Antonio Lancís, para ocupar una plaza de Abogado-Consultor del Municipio.

Siempre uso ESMALTE SECANTE RAPIDO PARA AUTOS SAPOLIN

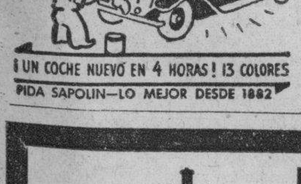

¡UN COCHE NUEVO EN 4 HORAS! 13 COLORES

PIDA SAPOLIN—LO MEJOR DESDE 1882

E. P. D.

La Señora

JUANA GUZMAN DE GRAÑA

HA FALLECIDO

Dispuesto su entierro para hoy Martes 14, a las cuatro y media de la tarde, los que suscriben: su viudo, hijos, sobrinos y demás familiares, ruegan a las personas de su amistad se sirvan acompañar el cadáver desde la casa mortuoria: Calle Línea número 72 esquina a B. (Vedado) hasta el Cementerio de Colón. Favor que agradeceremos.

Habana, 14 de Abril de 1936.

Claudio Graña; Dr. Claudio, Rafael, Juan, Mario, Alberto Graña y Guzmán; Silvia Montes de Graña; Silvia Graña y Montes; Guadalupe Villamil de Baños; Mercedes Villamil de Díaz; Dr. Secundino Baños; Dr. Miguel Díaz; Margot Baños de Mañach; Dr. Jorge Mañach; (ausente); Secundino, Rodolfo y Francisco Baños; Mercedes Díaz de Peláez; Manuela Ojeda; Melquiades, Marta y Manuel Montes y Ojeda; Perla Mora de Monte, R. P. Pablo del Olmo; Hno. Esteban, Hno. de la Salle.

FUNERARIA DE PRIMERA CLASE

ALFREDO FERNANDEZ

SAN MIGUEL 63 — TELEFONO A-4348

CRONICA HABANERA

QUINCE AÑOS

Llegan con la fecha de hoy los suspirados quince años para una señorita muy bonita y muy graciosa: Josefina Díaz Recio, hija de los distinguidos esposos Paulino Díaz Payro y María Pepa Recio.

La señorita Díaz Recio tendrá, con tal motivo, toda clase de satisfacciones en este día que le deseamos muy feliz.

MIRAMAR YACHT CLUB. — El Sábado de Gloria fué conmemorado en el Miramar Yacht Club con una fiesta muy lucida.

Fiesta de socios que congregó gran número de parties.

Muy bonito aparecía el salón decorado con plantas y flores por los artistas incomparables del jardín «El Fénix», quienes también dejaron huellas de su gusto exquisito en las terrazas.

El baile estuvo amenizado por las Orquestas Jockey Club y Viñales y por el Septeto Terry.

Daremos a continuación una reseña de la concurrencia:

Dr. Felipe Domínguez Gari y señora Americana Alvarez de Domínguez Gari, Dr. Eduardo Ciro Betancourt y señora Esperanza Meneses de Betancourt, Sr. Manuel Pérez Benitoa y señora Lolita Boullón, Dr. Francisco Fabré Cano y señora Carmen Soliño, Dr. Gaspar Betancourt y señora Adelaida Torres, Srta. Choni Pérez Benitoa, Srta. Nena Ochoa y Dr. Latorre.

Dr. Salvador W. de Castroverde y señora Gilda Giol de Castroverde, Sr. Manuel Vega y señora Raquel Abul de Vega, Sr. José García Palomino y señora Eloisa Antiga de Palomino.

Sr. Sergio Martínez y señora Clara de la Vega de Martínez. Sr. Luis González del Real y señora Elena García de González del Real.

Sra. Isabel María Quintana de Villoldo. Sr. Pedro A. Villoldo, señorita Cristina Crespo, Sr. José Benito González.

Carmen Bacardí, Consuelo C. Miró de Corbera.

Dr. Manuel E. Romeu y señora Raquel Fernández de Romeu.

Sr. Juan Palacio Muñiz, Evangelina L. de Palacio, Jorge Medio, Josefina Buría de Medio, Amparo Martín de Mesa, Antonio Mesa, Josefina Medio Buría y Carlos Sánchez.

Sr. Fernando de Varona y señora Julia Rovira de Varona, Dr. Agustín Morales Pedroso y señora Esperanza del Peso de Morales Pedroso.

Angel de Moya, María Luisa Hernández, Manolo Sánchez, Olga de Moya, Ricardo Ruizdelvizo, y María Dolores Trelles de Ruizdelvizo.

Sr. Rafael A. Comdom y señora Aurora Sastre de Comdom, Rosa Merino, Henry Withmarch, Eva Sastre González, Augusto Comdom Sastre.

Sr. Eloy de Murías y señora Chiquitica Lena de Murías, arquitecto Silvio Acosta y señora Loló Camino de Acosta, Dr. Antonio Millas y señora Ocilia Lena de Millás, arquitecto Horacio Navarrete y señora Beatriz Castro de Navarrete.

Sr. Joaquín Eleizegui y señora María V. de Eleizegui, Sr. Charles A. Simpson y señora Blanquita U. de Simpson.

Sr. Rafael Fernández Ruenes y señora Margarita Villa Urrutia, señor Ricardo Mira y señora Marianela Rosich, Sr. Mario Alvarez, señorita Josefina Dardet.

Dr. Rogelio Luis Beguiristain y señora, Dr. Benjamín Vega Flores y señora, Sr. Roberto Fernández y señora.

Sr. Ricardo Fernández, Ritela Pérez de Fernández, Amaury Betancourt, Zoraida Vázquez, Rogelio del Pino.

Esther Busto, René López Guerrero, Esther Godínez, Antonio Busto.

Joe Kates, Leretta Almeyda, Guillermo Veranes Jr., Cuca Narváez.

Dr. Salvador Pérez de Fuentes y señora Dulce María Maza de Pérez de Fuentes, Ana María del Carmen, Cachita Pérez Maza, Miguel Llaneras, Dr. Alejandro Neyra y Dr. Gonzalo Tablada.

Sr. José M. Muiño, Sra. de Muiño, Sacramento Marina, Margarita de Marina, Isaías Cartaya y señorita Mercedes Muiño.

Sr. Ramón Tapia, Hortensia Tapia, Enrique Ramos, Berta Díaz Balsinde, Dr. Héctor Betancourt, Elena Villach, Francisco Guiral.

Dr. Martín Leunda y señora Tity Barrios de Leunda, Dr. Artenio Alvarez y señora Anitica de Alvarez, Sr. Tony Leiva, Srta. Marcia Ramírez, Sr. Fernando Busto, Srta. Mercedes Pina, Sr. Paul Díaz Barrios y Sra. María Julia de Díaz.

Sr. Antonio Soto y señora María Teresa Polo de Soto, Sr. José Flores Estrada y señora Victoria Jimeno de Flores Estrada.

Dr. Miguel A. Rodríguez y señora Lucy Herrera de Rodríguez, señor Antonio Galofre y señora Cecilia Bowman de Galofre, Sr. Saul Díaz y señora Rosario Bulnes de Díaz, Sr. Eduardo L. Van-Lier y señora Graziella P. de Van-Lier.

Sr. Eduardo Fernández Canal, Margot Canal de Fernández, Emilio Fernández Canal, María Antonia Fuertes, Aurora Pagadizábal de Alamo, Emilio Flaman, Antonio Fernández Canal, Lucindo Fernández Canal, Arturo Alamo.

Sr. Sebastián Zabaleta y señora Mercedes G. de Zavaleta, señorita Rina Piedra, Pichín Larraz, señorita Isolina Serra, señorita Regina Zavaleta, José L. Piedra Jr., señorita Trina Ugarte, Sr. Fernando Santirso, señorita Adelita Rodríguez, Rigoberto Ramírez Jr.

Sr. Miguel Amengual y señora Cándida Marín de Amengual, doctor Héctor Cañizares y señora Josefina González de Cañizares, Sr. Francisco Fernández y señora Carmen González de Fernández.

Sr. Armando Fernández Mira, Panchita Fernández Santana, Carmita Fernández Santana.

Sra. Elvira González de Sastre, Srta. Eva Sastre, Sr. Augusto Comdom, Srta. Egipcia Sastre, Sr. Eddie Sastre Jr.

Sra. Vda. de Forrest, Carmelina Lluria, Gerardo Forrest, Lidia Martín, Isaías Quintana, Nenita Forrest, Erasmo Penichet.

Sra. Consuelo Cuervo Vda. de Rosa, Srta. Rosita A. Fernández, Facundo de la Roza.

Loló Pell de Trémols, Néstor J. Trémols, Martha Pell de Ravelo, Albertico Ravelo, Ada Mauriño, Alfredo Mc. Donald.

Consuelo Martínez de Barrera, Dr. Armando P. Moré y señora Beba de la Barrera de Moré.

Sr. Isidro Jiménez Rojo, señora Nena Buzzi de Jiménez Rojo, señorita Graciella Martínez Aparicio, Dr. Julio M. Zuzzi.

Sra. J. Rivero de Quintana, Antonieta Quintana, Dr. Ramón Alonso Padrol.

Sra. Silvia Rivas de la Torre y Dr. Manuel de la Torre.

Dr. José A. Prieto, Srta. Mirtha Llorens, Sra. Esther Llorens de López.

Srta. Julia Demestre y Carlos Enseñat, Nenita Mesa y Sergio Méndez Peñate, Fefa Albín y H. William, Sra. Margarita Avila de Mesa.

Sr. José Antonio Pesant y señora Margot Gómez de Pesant, señor Manuel A. Ramos y Sra. Carmen López Castro de Ramos.

Sr. Alejandro Fernández y señora Antonia Pérez de Fernández, Carmita Pérez Benitoa.

Sr. Raúl Marceau, señorita Raquel Rodríguez Moreno, Sahara Radillo, Nena Martín, J. J. López Barrié y Dr. Arturo Ojeda.

María Luisa R. de Hernández Cartaya, Dr. Mario Hernández Cartaya, Leonor Hernández Cartaya.

Sr. Carlos López Lay y señora Josefina Llavería de López Lay, Carmelina Suárez de Martínez y Rodolfo Martínez.

Sr. Marcelo Aragón y Adolfina Núñez de Aragón.

Sr. Fidencio Sánchez Escoto y señora Lolina Febles de Sánchez Escoto.

Sr. Enrique Berenguer, Nan Estez, Bettie Hoyt, Margie Franklin, Bettie Nicholls, Frances Pitts, Thelma De Vanghn, Edith Templeman, Margaret Andrews, Evelyn Haines, Mr. Neil Rife, C. A. Acheson, José de J. Prado, María Esperanza Martínez, Raúl Bacarisse, Elvira Prado, Otto Veith.

Sra. Fela Ichaso de Turró, señor Jonhny Turró, Srta. Alicia Ichaso, Sra. Laura Buxó Canel de Herrera, Sr. Antonio Herrera Vaillant.

Elenita Mesa, Bernardo García, Olga Gardano, Marcelo Aragón, Aldita Camacho, Francisco Rodríguez, Pepe Luis García, Juana Eustoquia.

Alberto Riera, Elvira Montaves de Valmaña y Sr. José Valmaña.

Sra. Leonor Betancourt, señorita Leonor Rubí, Sr. Enrique Andreu.

Sr. Juan Reyna Palma, Macario R. Fernández, Leticia Reyna Mariño, Jesús Bengochea, María Antonia Suárez, Luis Rovira, Rosa M. Fernández, Jorge Estévez y del Pino.

Rosita Sánchez Merino, Leslie Rose Curtis.

SENSIBLE FALLECIMIENTO—Se ha recibido la noticia de haber fallecido en España donde se encontraba residiendo el señor Rafael Ulacia, víctima de una rápida enfermedad.

Tan sensible fallecimiento ha producido gran dolor entre familiares del desaparecido, principalmente a sus hermanos los esposos Juan Ulacia y María Teresa Fernández y a sus sobrinos Eloísa Ulacia de Hernández, Eddy Ulacia, Juan Ulacia y Mary Ulacia de Casuso.

Descanse en paz.

EN EL ENCANTO.—Día de gran concurrencia el de ayer en el aristocrático «Encanto».

Fué con motivo del estreno de la bellísima producción «Amor antes del desayuno», cinta de simpático argumento que gustó muchísimo.

Está interpretada por Carole Lombard, Preston, Foster y César Romero.

Para el jueves próximo se anuncia el estreno de la bella producción «La viuda de Monte Carlo», por Dolores del Río, Warren Williams, Luisa Pazenda y Herbert Mundin.

Entre las damas que asistieron ayer, se encontraban las siguientes:

Silvia Hernández de Rivero.

Célida del Monte de del Monte, Lolita Recio de Goitizolo, Bibí Lima de Maduro, Rosita Montalvo viuda de Coffigni, María Luisa Montalvo viuda de Kohly.

Josefina Barraqué de Sabatés.

Maximina Marimón de Farrés.

Alicia Nadal de Menocal, Aida López de Rodríguez, Marinette S. de Claussó, Paula Goicoechea de del Valle, Lily Goicoechea de Cámara, María Teresa de Varona, María Montoro de Seiglie, María Meso de Fernández, Conchita Bosque.

Cuca Alfonso viuda de Lawton.

Mercedes de Lasa, María Esperanza Lasa de Montalvo, Caridad Salas de Marimón, Sara Varela Zequeira de Osuna, Hermes Díaz de Mesa, Emelina Aguirre de Mejer, Fina Loret de Mola de Godoy, Cristina Jiménez de Armand, María Cabeza de Solís.

Cuca Villalba de Pedroso.

Isis Ortiz de Aguilera.

Ada del Monte de Rionda.

Adelaida Parodi de Ramírez Olivella, Mary Caballero de Ichaso, Graziella Robleda viuda de Nodarse, Margarita Olozaga de Molino, María Pagliery de Salazar.

Sarita García Barbón de Smith.

Lolita Rams viuda de Gaye.

Carmela Sampedro de Argüelles, Hilda Sarrá de Mejer, Teddy Cartillo de Sánchez, Ofelia Sarrá de Mejer, Tina Hidalgo Gato de Solís, Olga Fernández Centurión de Piloto, Ana María Sánchez Crusellas de Gómez, Alicia López Bisbal de Rodríguez.

Mercy Taquechel de Viñals.

Elenita Pollack de Aguilera.

Josefina Martínez Armand de Kindelán.

Carolina Parellada viuda de Zanón, Cuca Saaverio, Maruja Barraqué de Sánchez, Floraida Fernández Reboul de Tolón, Laura Cowley de Remírez, Dulce María Chacón de Salas, Matilde Dorrbecker de Pérez, Loreto Dorrbecker de Molina.

Merceditas Montalvo de Velasco.

Leo Rodríguez de Fernández Muñiz, Bebé Solar de Bassin, Rosita Clavería de Blanco Herrera, Encarnita Crucet de Morales, María Goroztí-Laura Angulo de Godoy.

Nena Ferrer de Bethart.

Margot Andreu de Arce.

Julia Sedano, Malvina Arnoldson de García, Evelyn Salazar de Mendoza, María Meneses de Serís, Eva Lóyola de Martín, María Monteel de Martínez, Ofelia de Castro de Martínez.

Zeida Ochoa de Morales.

Margarita Vadía de Carbonell.

Betty Paz de Posada.

Clara Luisa Mena de Alvarez, Dulce María Cazimajou de Bahamonde, Luisa Peláez de Cárdenas, María Antonia Moreno de Gálvez.

Y Dalia Iñiguez de Pulido.

Señoritas:

Silvitica Rivero.

Silvia Freyre, Luisa y Mariana Rodríguez López, María Teresa Fuertes, Josefina Coffigni, Josefina Aballí María Luisita Kohly, Carmita Andreu.

Gloria Loredo.

Chichita Jorge.

Ofelia y Hortensia Rionda, Mariana de Armas, Helena y María Maciá, Conchita y Ofelia López Bosque, Livia Averhoff, María Kindelán.

Madeleine Gaye.

Daisy Gutiérrez Rams.

Alicia Menocal.

Josefina Morales de los Ríos, Loló Goitizolo, Marta Sánchez Barraqué, Carmelina y Raquel Stincer, Ofelia de la Cruz, Gloria y Margarita Carrillo.

Elena y Hortensia Montalvo.

Haydée Camacho.

Otilia Ruz, Rosa y Elvira Morales Zaldo, Sarita Espinosa, Esperanza Núñez de Villavicencio, Hortensia Tapia, Teresita Rionda, Georgina y Margarita La Villa.

Ada y Berta Armand.

Alicia Pedroso.

Anita Roelandts, María Matilde Aróstegui, Lolita de Varona, Odette Posso, Enita Raynér, Nena Rodríguez García, Elena Sedano, Merceditа Muñiz, Cristina y Josefina Zanón, Hortensia Betancourt.

Rosita Almansa.

Elsa G. de Castro, María Olózaga, María Elena y Adriana Martínez Núñez, Carmita y Neni Jiménez, Angelita Sanz, María Enriqueta Serís.

Y Emilia Ramírez.

EN EL CINE RIVIERA. — El bello y elegante teatro Riviera, de la calle 23 en el Vedado, tan favorecido por la sociedad habanera, se vio ayer, desde hora temprana, colmado de público selecto y distinguido.

Fué con motivo del estreno de la preciosa producción «Amor antes del desayuno» por Carole Lombard, Preston Foster y César Romero.

En las tandas de las cuatro y quince y ocho y quince, se exhibió, a petición de numerosas familias, la inolvidable producción «Sublime obsesión» por Irene Dunne y Robert Taylor.

Hoy se repetirá el mismo programa y volverá a verse «Riviera» concurridísimo.

Entre las señoras que asistieron ayer, anotamos este grupo:

Eugenia Segrera de Sardiña, Lily Hidalgo de Conill.

Mirta Martínez Ibor de del Monte, María Reboul Vda. de Zorrilla, Asunción Gutiérrez Vda. de del Barrio, Conchita Villasuso Vda. de Fernández, Serafina de Cárdenas Vda. de Diago, Dolores Dulzaides de Galdó.

María Luisa Menocal de Argüelles, Chicha Sáhncez Vda. de Sánchez, Estela Párraga de Martínez Zaldo, Emilia Milián Vda. de Baró.

Lelia Herrera de Morales.

Alicia Párraga de Mendoza.

Piedad Sánchez de Pedro.

InípLadon,dos-D-n?1jJñz w yapo María Eugenia Alvarez de la Campa de Fuentes, Matilde Peláez de Dopico, Lola Farnes de Ramírez Olivella, Nena Bolado de Greñas, Chela Robelín de Morales Broderman, Elisa Iznaga de Iznaga, Nena Valdés Fauli de Menocal.

Rosita Sardiña de Mazorra.

Nena Gamba de Zaldo.

Matilde Sellés de Fernández, Estelita Martínez de Fumagalli, Carmen Silva de García Montes, Dulce María Reyes Gavilán de Pujals, Minita Argelles Vda. de Hill.

Nena Nodarse de Beltrán.

Bebita Díaz Brigman de Rivero.

Isabel del Barrio de Llansó.

Nena Fernández Villasuso de Ros, Cuqui Ponce de León de eUpman, Alicia Foyo de Aguilera, Chea Pedroso de García, María Francisca de la Sierra de Baró.

Emma Nadal de Hidalgo Gato.

Marilita Barrueco de Martínez Pedro.

Ofelia Pedro de Zárraga.

Esther Cano de Suárez, señara Escoto de Martínez, Dulce María Ruiz de Recio, Sara P. de Schner, Zoila Soto de Urruela, María Isabel Suárez de Sánchez, Luz Suárez de González del Valle, María Zorrilla de Milagros.

Guillermina Pérez Fernández.

Amparo Palacios de Douglas, Delia Nadal de Ferrer, Malvin Biart de Díaz, Delia Vilaret de Cano, Silvia Argüelles de Gorriarran, Carmen Cerra de Fernández Villasuso, Concepción Ibáñez de Galban., Ana Celia Andreu.

Raquel Pérez Rivero.

Margarita Zayas de Rabel.

Micaela Freyre de Argüelles.

Daisy Curbelo de Recio, Divina de Córdoba de Estefani, Nenita Abril de Baró, Carmelina Alonso de Baró, Hortensia Tarafa de Rodríguez, Carmen Pequeño.

Laura Sánchez de Latour.

NTerisa Losa de Diago.

Mercy González Fantony de Lecours, Carmela Caballero de Quesada, Beba de la Barrera de Moré, Matilde Portela, Nini Pérez de Leyte Vidal.

Señoritas:

Vivien Conill, Josefina Fonts, Teresa Pujals, Joan Whitehouse, Lilita y Eloisita Montalvo, Madga Urruela, María Luisa Mendoza.

Lola María, Kika y Mimí Sánchez.

Margarita Pedroso.

Gloria Silva, Elena de Córdoba, Isabelita Galán, Julita y Nena Greñas, Ada Dopico, Nena Ramírez Olivella, Carmen Luisa y Marieta Aenlle.

Graziella Vianello, lindísima.

Doris Bacón.

Achequin Galdó, Virginia Galán, Graziella de la Torrienta, Silvia y Berta Díaz Balsinde, Josefina Báscuas, Monadita Berndes.

Mercedes e Isabel Llansó.

Gilda Morales.

Silvia Pedroso.

Gina Chomat, Raquel Jaquet, Gloria Falcón, Elsa y Marina Díaz Biart, Roeita Valenzuela, Hilda y Teté Fernández Sellés, Hortensia Colás.

Alelí Morales, tan bonita.

Cristina y Adolfina Gelats.

María Elena Ros.

Mingoy Texidor, Elena Castellanos, Elena y Marta González Labarga, Carmita y Teresa García Montes, Julia Costales, Julia Sorzano.

Loly Bravo.

Josefina Ruz.

Zeida G. Regalado, Elvira de la Campa, Carmelina y Paquita Villa, Maria Pujals, Margarita Morales Robelín, Loloita Meza, Nenita Leyte Vidal.

Margot Rodríguez Cano.

Y Lourdes Caballero.

LA ULTIMA BODA DE ABRIL

Nuevas bodas que anunciar del selecto capítulo de abril.

El día 30 a las nueve y media de la noche y en la Parroquia del Vedado, contraerán matrimonio la bellísima señorita Lila Pedro y Suárez y el estimado joven José Zayas Bazán.

«El Clavel» el gran jardín de las novias, esto es, el edén de los hermanos Armand en Marianao, ha recibido la encomienda del ramo nupcial para la gentilísima «fiancée», que será un modelo especial creado para ella por aquellos artistas exquisitos.

El adorno floral del templo, que será de extraordinaria belleza ha sido confiado también al reconocido buen gusto de los hermanos Armand.

Tema para la crónica.

TARDE DE CARRERAS. — Hoy se correrá en el bellísimo Hipódromo, de Marianao, un magnífico programa de carreras, combinado por la empresa.

Consta de ocho magníficas justas y comenzará a las tres de la tarde.

Una numerosa y selecta concurrencia se reunirá en el Jockey lub.

Allí, en el gran salón, se situará la orquesta del maestro Luis Fabré para amenizar los intermedios.

Una grata tarde.

Luis DE POSADA.

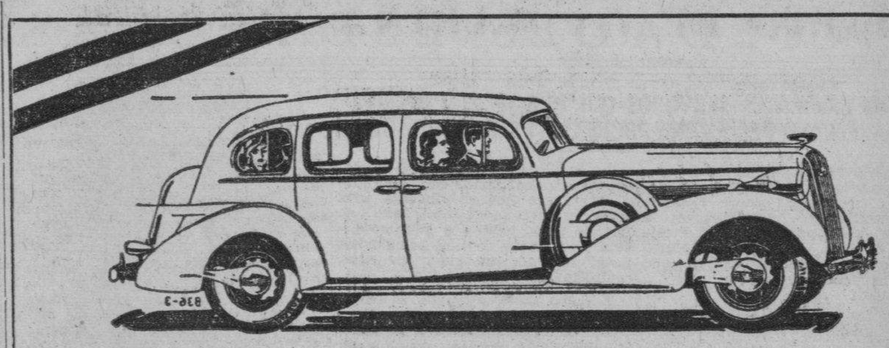

El Buick "Serie 80" viene en dos estilos de carrocería, el Faetón Transformable y el Sedán Club de 6 asientos. Precio de este modelo entregado en la Habana $2,375.00

BUICK - "Serie 80"

"Líneas Para Paseo, Potencia Para Pista"

Antes de empuñar el tiralíneas, los ingenieros de Buick determinaron la clase de compradores a que debían destinarse los carros de la "Serie 80". Esta clase es la de aquellos que buscan la comodidad de mullidos cojines en anchos asientos y detalles de lujo que van un poco más allá de lo estrictamente necesario.

Pero estos compradores también quieren un automóvil que no deje nada que desear en cuanto a funcionamiento no solamente rápido, sino estable y seguro en toda clase de condiciones.

Y para ellos—conocedores y expertos—es el Buick.

La "Serie 80" tiene motor de 120 H. P. y su economía en el consumo de gasolina y aceite asombra en automóvil de tales dimensiones.

Su precio es, además, muy atractivo.

LAWRENCE B. ROSS CORPORATION, S. A.

Calle 25, entre Marina e Infanta — Prado 7 — Habana

Buick 8

Estado del Tiempo

Nota del mediodía del lunes:

En el Golfo de Méjico y tierras adyacentes, hay débiles altas presiones con buen tiempo. En casi todo el resto de los Estados Unidos hay bajas presiones y en el Atlántico, excepto altas hacia el este y sudeste de las Bermudas.

Pronóstico para hoy, martes: Buen tiempo; poco cambio en las temperaturas; vientos flojos a moderados del nordeste al sur.—**Observatorio Nacional.**

ESTA NOCHE

Las Variedades Listerine

ESTACION — HORA

CMW — 9.30

(600 Kc.)

PRESENTADA POR LA CREMA DENTIFRICA LISTERINE

Ayude a Sus Riñones

No Tome Drogas Drásticas

En sus riñones hay unos nueve millones de diminutos tubos urníferos o filtros que usted pone en peligro al descuidarlos o al tomar drogas drásticas e irritantes. ¡Tenga cuidado! Si a causa del mal funcionamiento de los riñones o de la vejiga sufre usted de micciones nocturnas que lo obligan a levantarse, de dolores en las piernas, nerviosidad, desvanecimientos, rigidez muscular, reumatismo, lumbago, neuralgias, ardores en la uretra, picazón, escozor, acidez o pérdida de la vitalidad, no pierda un instante: tome el Cystex, nuevo descubrimiento de un médico para aliviar, tonificar, limpiar y reponer los riñones irritados y adoloridos. Comienza a obrar a los 15 minutos de tomarse, y renueva la salud, la juventud y la vitalidad en 48 horas. El Cystex no cuesta más que unos cuantos centavos por cada dosis, y se garantiza que le aliviará sus sufrimientos en una semana o se le devuelve su dinero. En todas las boticas.

Si su droguista no lo tiene, escriba a J. Casanova, apartado número 1204, Habana.

PARIS - HOTEL MONT - THABOR

(Opera).——4 rue du Mont-Thabor 4——(Place Vendome)

HOTEL DE LUJO Y ECONOMICO

180 HABITACIONES CON BAÑO Y DUCHA

En este Hotel encontrarán toda clase de facilidades por ser su GERENCIA ESPAÑOLA

Saldeuvas PICOT

Para tener un cutis limpio, es indispensable una eliminación perfecta. Obtenga un cutis adorable tomando con frecuencia Sal de Uvas Picot.

Entre usted al Nuevo Concurso Picot—$1.000-00 Dollars en Premios. Las bases del Concurso las encontrará en el Cancionero Picot 1936, el cual se le enviará gratis al recibo de una envoltura de Sal de Uvas Picot. Solicítelo a Picot Laboratories, Inc., Wilmington, Del. E. U. de A.

Tener un cutis sano es más importante que nunca

Muchos lugares hay en que no toleran un cutis barroso, lleno de espinillas y escamas. No se exponga a desaires. Si no tiene buen cutis, empiece ya a limpiarlo diariamente con Jabón Resinol y aplique Ungüento Resinol a las partes irritadas. Quedará asombrado de los rápidos resultados que da este tratamiento curativo. En las droguerías.

Pida muestras gratis de ambos a Resinol, Dept. 13-Z, Baltimore, Md.

Resinol

M.E.C.D. 2016

SOCIEDADES ESPAÑOLAS

DE LOS EFICIENTES SERVICIOS QUE PRESTA EL CENTRO CASTELLANO RECIBE UNA PRUEBA EL PRESIDENTE SOCIAL

Se suceden los testimonios de gratitud de miembros del Centro Castellano a manera de nuevo ejemplo, y transcribimos a continuación la que ha sido dirigida al señor Presidente General, por el señor Roberto Massana, con domicilio en la calle Arbol Seco número 3.

Dice así:

Habana, 7, abril de 1936.

Señor Presidente del «Centro Castellano»,

Ciudad.

Señor:

«Un deber de gratitud, muy sentida, y la sincera admiración que tengo para esa sociedad, a la q. me honro en pertenecer como asociado de número, me obligan a dirigir a usted estas letras, mensaje de comprensión y de reconocimiento.

«A medidados del mes de marzo último y para ser intervenido quirúrgicamente, ingresé en nuestra bien atendida Casa de Salud «Sta. Teresa de Jesús», operación que, competentemente realizó en breves minutos el meritísimo Director, asistido por su inteligente compañero, el doctor Diego Suárez Villasuso y la enfermera graduada señora Julia Luna; de tanto éxito fué la intervención, que antes de una semana de hospitalización, fuí dado de alta, completamente restablecido.

Y, como gratitud obliga, la tengo, con todos mis aplausos para ese Centro, su personal facultativo y el de la administración, que tan celosamente velan por nuestros intereses sociales, que para su progreso debemos defender todo los asociados, prestigiándola y haciendo justicia la hermosa labor que realiza.

Ruégole, haga conocer este mensaje a cuantos pueda interesar y convenir, pudiendo usted señor Presidente, hacer del mismo el uso que más convenga al buen nombre de nuestro Centro Castellano.

Muy atentamente.

(Firmado) Roberto Massana Quintana.— Arbol Seco 3.

EN UN ACTO SENCILLO Y HERMOSO, EL CENTRO GALLEGO HARA ENTREGA DE FINOS CARNETS A 36 PROPAGANDISTAS

El viernes próximo a las nueve de la noche, tendrá lugar en el salón de sesiones de la Comisión Ejecutiva del Centro Gallego, la entrega de carnets-títulos de socios propagandistas a los treinta y seis señores asociados que han obtenido tan honrosa galardón social.

La Sección de Propaganda ha querido revestir este acto de toda solemnidad, al cual serán atentamente invitados los miembros de la Comisión Ejecutiva y los que integran la Mesa de la Asamblea de Apoderados. Los concurrentes serán obsequiados con un espléndido buffet, costeado de su peculio por los entusiastas componentes de dicha Sección.

Plácemes merece tan simpática iniciativa, ya que ella constituye un poderoso estímulo para que muchos asociados se interesen en hacer las cinco nuevas inscripciones que se requieren para poseer tan honrosa distinción colectiva.

MOVIMIENTO DE ENFERMOS EN «LA BENEFICA»

Ultimamente han entrado y salido en la casa de salud «La Benéfica», del Centro Gallego, los siguientes enfermos.

Entraron: Pedro Conde Lamas, José Ramón Penabad Fernández, Manuel Alvarez Alvarez, (de Morón); Elías Ferreiro González, José Canido Meizoso (de Batabanó); Antonio Mariño Vázquez, Manuel Domínguez Torres, Antonio Maseda Seivano, Manuel Andrade (de Morón); Francisco Cobo Fernández, Juan Pardo Peña y Enrique Prieto Valcárcel.

Salieron: Avelino Calviño, Julio Fidalgo Vila, Pedro Bahamonde Fidalgo, Felipe Bermúdez Rivera, Zenón Cid Lamas, José Campos Rivera, Manuel Santos Besteiro, José Ramón Penabad Fernández, Alberto Santiso Cancio, Fernando Osorio Lista, Francisco Delgado Grau (de Guantánamo); Manuel Acevedo Pedro y Marcial Iglesias Lamelas.

COMO ULTIMA EXHORTACION A LA MASA SOCIAL, EL COMITE CONJUNTO DEL CENTRO DE DEPENDIENTES HACE DECLARACIONES ACERCA DE DON AVELINO GONZALEZ

El Comité Conjunto «Pro-Avelino González» —del Centro de Dependientes— encarece de nosotros la publicación del siguiente manifiesto:

«En reciente exposición a los socios de esta entidad, los que calzan con su firma este manifiesto explicaban la necesidad de oportunas reformas en la Ley social, a fin de que pudiera darse cima a la obra de reconstrucción y engrandecimiento que dió vida a una nueva etapa del desenvolvimiento colectivo en el año de mil novecientos treinta y tres.

Esa titánica labor —que es innecesario pormenorizar por demasiado conocida— se hubiera tomado como una plataforma de propaganda electorera en que un candidato esparce bellas promesas casi imposibles de llevar a la práctica. Y, sin embargo, la realidad ha superado a todos los cálculos optimistas y en la actualidad la Asociación de Dependientes marcha con movimiento uniformemente acelerado por caminos de prosperidad, de afianzamiento económico y de sólida paz social, después de haber salvado una agudísima crisis que hizo temer su desaparición. Reorganizada la administración, detenidos los procedimientos de apremio que existían por incumplimiento de cuantiosas obligaciones, hoy contemplamos con satisfacción y orgullo cómo la institución se mueve en un árbito de solvente libertad económica, habiendo satisfecho durante su presente gobierno más de **Medio Millón de Pesos de la Deuda de un Millón Trescientos Ochenta Mil** que existía.

Ello ha sido posible gracias a las dotes de gobernante honrado y enérgico de Don Avelino González, que aunando voluntades y recogiendo en el prestigio de su vigorosa personalidad las fuerzas y la cooperación de empleados, socios y acreedores, nos hizo a todos un regalo de dedicación y esfuerzo incansable, reverdeciendo los laureles ganados en pasadas administraciones.

En el año mil novecientos catorce, debido a su cargo de Segundo Vicepresidente, llegó por sustitución reglamentaria a la Presidencia de la Asociación. En memorable Asamblea Asamblea General, restituyó a los Estatutos la igualdad de derechos para todos los socios con un concepto puramente democrático del sufragio y la soberanía social; en cuya virtud los cubanos pudieron gobernar otra vez en la Asociación, como lo habían hecho antes de que un precepto estatutario lo impidiera. Sólo la amplitud de espíritu y la decisión enérgica de Don Avelino González, pudieron vencer aquel crítico momento de la vida social. Anotemos otro dato: en dicha fecha el callejón de Carrillo dividía aún la Quinta de Salud en dos partes, sin que hasta entonces ningún Presidente hubiera podido lograr que el Municipio lo cerrara. Avelino González se propuso obtenerlo, y lo obtuvo.

Elegido nuevamente en el año mil novecientos veinte y tres, Avelino González realiza una labor verdaderamente extraordinaria convirtiendo la modesta Quinta en un legítimo orgullo de las Clínicas continentales: calles, jardines, alumbrado ornamental, renovación del cuerpo médico prestigiado por nuevos y afamados especialistas.

Durante ese período se construye el pabellón de cirugía «Avelino González», con un costo de $274.000.000 y un material quirúrgico, cuyo valor asciende a $26.000.00. Se levantan, asimismo, los pabellones «Ignacio Llambias», para Rayos X, que costó $113.019.00; «Estrada», que costó $249.392.76; «Juan Aedo», para cocina y comedor, cuya edificación costó $50.900.00, y la Capilla, cuyo costo fué de $59.420.00. Además, se reforma el pabellón «Pons» y alcanza por reformas un valor de $89.900.00, y el Laboratorio «Martínez Domínguez». Se instalan el alumbrado eléctrico ornamental y la lavandería modelo.

Para llevar a cabo semejante labor se requieren dotes excepcionales de honradez y capacidad de gobernante, que hacen de D. Avelino González un hombre consecuente con su pasado, de invariable espíritu creador, en cuyas manos las riendas del gobierno social son un señuelo de triunfo y una garantía de cumplimiento.

Por eso, deben ser reformados los Estatutos para que él pueda llevar a cabo la obra comenzada y no se malogre uno de los más generosos impulsos, que registran los anales de la institución. El ciclo de una labor constructiva no puede acabar automáticamente con el advenimiento cronemétrico de una fecha, máxime cuando pesa en la obra de un Presidente social el lastre de graves cargas, cuya liquidación salvadora requiere tiempo y tesón.

En la Junta General, que tendrá efecto el próximo martes 14, a las 8 y media de la noche, se tratará de la reforma de los Estatutos con objeto de autorizar que pueda ser elegido nuevamente para el mismo cargo la persona que lo haya desempeñado en el período inmediato anterior, permitiendo, con dicha enmienda, que Don Avelino González sea postulado en las próximas elecciones para el cargo de Presidente que le corresponde por ser bandera de éxito y promesa que se realiza, por la voluntad y las necesidades de la Asociación y por la gratitud de los miembros que bien la quieren.

¡Asociado!: En la Junta de hoy, día 14, se discute el porvenir de la Asociación. ¡Por su interés, que es el tuyo asiste y vota por la reforma!

Por el Comité Conjunto: Julián Cobo Gordon, José Rueda Bustamante, José Barquín Setién, Manuel González (socio núm. 1); José Aixalá, Julián Alonso, José Balcells, Eudaldo Bonet, Vicente Real, José Alvarez Rius, Celestino Joaristi, Enrique Elizaga, Marcelino Santamaría, Manuel Solaun, Carlos Cano Enrique Gancedo, Benito Cortines, Venancio Zabaleta, Basilio Real, Máximo Carreras, José Llamas Eudaldo Romagosa, Onésimo J. Tauler, Domingo Trueba, Hermógenes M. Vadillo, José Alonso, Dr. Agapito Balmori, Dr. Félix Pérez Porta, Manuel González, Cándido Palacios, Félix Capestany, Pascasio Lanza, Manuel A. Ramos, Macario Cuenllas, Alejandro Zabala, Rodrigo V. Escalera. Por el Partido «Fuerzas Vivas»: Ricardo Puente, Dr. Benito Larín, Andrés Malpica, Fermín Miguélez, Isidro Sollinde, José Pí, Florentino Canales Ignacio Puente, Francisco Bonet Juan B. Huarte, Oscar Sigarroa, Juan Antón, Eugenio López, Enrique Sierra, Eduardo del Castillo. Por el Partido «Defensa Social»: José C. Fernández, Víctor M. Morales, José María Ugarriza, Brígido Reyes.

VERBENA DE LAS FLORES

Para el día 2 del próximo mes de mayo anuncia la sociedad «Curros Enríquez» una magnífica verbena, la que será amenizada oor la conocida orquesta de Belisario López, el sexteto Sonora Matancera y el Quinteto Monterrey.

Será una fiesta admirable, en la que las damitas recibirá valiosos regalos. Y los caballeros solamente pagarán cincuenta centavos.

ACTOS PARA HOY

CENTRO ASTURIANO: Junta de la Comisión del Cincuentenario a las cinco de la tarde. Y por la noche, junta de Recreo y Adorno, Reclamaciones, Delegaciones, Estadística, Enseñanza, Disciplina e Inmigración.

CENTRO DE DEPENDIENTES:— Junta general extraordinaria para reformar los Estatutos, a las ocho y media de la noche en el palacio social.

UNION DE VILLAMEA Y VILLAODRID: Junta general y de Directiva a las ocho y media de la noche en el Centro Gallego.

SAN LORENZO DE ARBOL Y SU COMARCA: Junta de Directiva por la noche en Oficios 110.

VIVERO Y SU COMARCA: Junta de la Sección de Propaganda por la noche en el Centro Gallego.

NATURALES DE ORTIGUEIRA: Junta de la Sección Femenina por la noche en Monserrate 125, altos.

CLUB LUARQUES: Junta de Directiva por la noche en el Centro Asturiano. Para este acto cita Jesús Castrillón.

SOCIEDAD JOVELLANOS: Junta de Directiva por la noche en su local de Amistad 154, altos.

HIJOS DEL AYUNTAMIENTO DE CEDEIRA: Junta de Directiva por la noche en el Centro Gallego.

CIRCULO REPUBLICANO ESPAÑOL: Magnífica velada para conmemorar la instauración de la República, a las 9 p. m., en sus propios salones de Prado 70, altos.

CENTRO ESPAÑOL DE REGLA: Junta de Directiva por la noche en su local social de Martí número 34.

FIESTAS PROXIMAS

JARDINES DE «LA TROPICAL»: Magno banquete de la empresa propietaria de los mismos, en honor de la oficialidad del «Juan Seastián Elcano», el día 18 a la 1 de la tarde.

CLUB DEPORTIVO P. FERNANDEZ: Brillante recibo bailable por la noche en su local de Baratillo número 1.

DEPORTIVO CARMELO: Baile animadísimo el domingo por la noche en su espléndida terraza de Línea y 18, Vedado.

LICEO DE MEDINA: Gran fiesta bailable el domingo por la noche en sus amplios salones de la calle 23 esquina a D, Vedado.

DEPORTIVO LUYANO: Recibo bailable mañana, miércoles, por la noche, en sus salones de Teresa Blanco 49.

LOS «POPULARES» ASTURES VIENEN DESARROLLANDO LA MAS INTENSA ACTIVIDAD

Se aproxima la fecha de la toma de posesión de la Sección de Propaganda de este simpático Partido Astur, en su local de Egido número 2, antiguo Palacio de Villalba. Por tal motivo los entusiastas líderes de dicho Partido, tales como los señores Francisco Arredondo Elvira, Nicolás González Gabriel de Diego, Paulino Canto, Angel Miñagorri y Antonio Méndez y Méndez, no cesan de laborar en los distintos barrios, para organizar los Comités en los mismos, y alcanzar de esa manera el merecido triunfo del pujante Partido Popular Asturiano, que preside el señor Manuel Díaz Granda.

Se nos asegura que se presentarán en las próximas elecciones con candidatos propios, como lo han hecho en otras épocas.

IZQUIERDA REPUBLICANA Y LA VELADA DE HOY EL «CIRCULO REP. ESPAÑOL»

«Se pone en conocimiento de los señores afiliados que, especialmente invitada la entidad a asistil a la velada literario-musical que ha de celebrarse a las nueve de la noche del día catorce del corriente en los salones del Círculo Republicano Español, sito en Prado, 70, altos, con motivo del quinto aniversario de la instauración de la República española, pueden y deben concurrir a dicho acto previa presentación del recibo correspondiente que acredite su inscripción en «Izquierda epublicana Española».

El Secretario general de I. R. R.»

EN GUIRA DE MELENA SE AFIANZA LA DELEGACION DE «N. SRA. DEL PILAR»

Es verdaderamente considerable el aumento de socios de «Nuestra señora del Pilar» en el simpático pueblo de Güira de Melena. En el poco tiempo que dicha institución está laborando en dicho término Municipal ha sabido ganarse la simpatía y cariño de sus habitantes lo que se demuestra al conocerse que la lista de sus asociados sobrepasa de 100 nombres, entre hombres, mujeres y niños. Sin duda alguna este éxito se debe a la labor constante y eficiente del médico de «Nuestra Señora del Pilar» en Güira de Melena, doctor Eladio Menéndez, un verdadero valor de la medicina cubana, que une a sus grandes conocimientos científicos un trato afable y bondadoso. El doctor Menéndez es eficazmente auxiliado por su Delegado el señor Alfonso Fernández, personalidad muy querida en esa localidad. Felicitamos a «Nuestra Señora del Pilar» por los éxitos alcanzados en Güira de Melena.

EL SR. ALFONSO MARTINEZ FUE HOMENAJEADO EN LOS JARDINES «LA COTORRA»

El domingo se vieron invadidos de alegría los conocidos jardines «La Cotorra», con motivo de ser ofrecido allí un homenaje de afecto y simpatía al señor Alfonso Martínez y Fernández, alto empleado de «La Tropical» y miembro de la Logia «Inmortalidad».

Consistió en un excelente almuerzo condimentado exquisitamente, al que siguió una matinée bailable muy animada.

Aprovecharon esta circunstancia los miembros de la logia «Inmortalidad», para dejar sembrado en dichos jardines «La Cotorra», el Arbol simbólico de la Fraternidad de su institución, acto que sobró especial atención por parte de los asistentes que quedaron encantados de esta ceremonia. Una hermosa tarja de bronce fué situada posteriormente y «La Cotorra» quedó constituída en eco magnífico e imperecedero de la logia «Inmortalidad».

Asistieron numerosas personas, entre las que recordamos las siguientes:

Jaime Tejedor, Primitivo Fernández, Isabel Ramírez de Fernández, Victoria Novoa de Tejedor, Enriqueta Canosa de Ramos, Isabel Comín de Hernández y su hermana Tina Comín, Etelvina Arencibia, Alfonso Roche, José María Navarro, Serafín Ortega, José Vigil, Vitaliano del Po, Francisco A. Izquierdo, Eulogio Gómez, Eduardo Arenas, y Manuel Mauri.

UNA LLAMADA VIBRANTE DE LOS DEMOCRATAS DEL CTRO. DE DEPENDIENTES

De un extenso manifiesto que nos envía la Agrupación Democrática Social del Centro de Dependientes, entresacamos los siguientes párrafos fundamentales, los que se relacionan con la magna asamblea que se celebrará en la noche de hoy. Dicen así:

«Las reelecciones siempre son funestas, no sólo porque significan el continuismo, sino también porque casi siempre se consiguen empleando medios coercitivos e ilegales, contra el derecho de los llamados decidirla con su voz y voto.

«Pero son mucho más funestas y perjudiciales cuando tienen un carácter tan personal como la que se pretende en la Asociación de Dependientes, cuando para llevarla a cabo será necesario remover los cimientos de la Asociación reformando sus Estatutos que clara y terminantemente prohiben toda reelección, como puede leerse en el número sesenta y dos de sus artículos que estatuye qué «Ninguno de los asociados que constituyen la Junta directiva podrá ser reelegido para el mismo cargo hasta pasados dos años de haberlo desempeñado».

«Asociados: Para terminar sólo nos resta deciros que penséis bien antes de decidiros a votar en la Asamblea que han convocado y que no debéis atender compromisos de amistad o simpatía, porque por encima de esa amistad o simpatía está la Asociación de Dependientes del Comercio de la Habana, cuya conservación debemos todos defender».

BANQUETE CELEBRADO EN LOS JARDINES «TROPICAL»

La Delegación en el Vedado de la Unión de Carniceros celebró el domingo un animado banquete en el hermoso salón «Ensueño» de los jardines de «La Tropical». En dicho acto tomaron parte numerosos elementos de dicho sector, quienes pasaron un día sencilamente admirable.

En la presidencia se hallaban los señores Leoncio Valle, presidente de la Delegación; José Sánchez, vicepresidente; José Canal, tesorero, y Eladio Villacosta.

A la hora de los brindis hicieron uso de la palabra, con indiscutible acierto, los señores Leoncio Valle, Nicasio Domínguez, David Astaño y Eladio Villacosta.

El menú era, desde luego, archisublime, lo cual significa que los comensales salieron encantados de dicha fiesta.

Muy bien por la entusiasta y valiosa Delegación de los Carniceros en el Vedado.

LA SOCIEDAD FERROLANA ESTARA REPRESENTADA EN LA FIESTA DE LOS MAYOS

Los ferrolanos también están representados dignamente en la hermosa fiesta de la Beneficencia Gallega que se celebrará en todos los jardines de La Tropical el próximo día 19 del actual, domingo, por la señorita María A. Gallego Navarro, de deslumbrante hermosura y de exquisita gracia y simpatía que cuenta con numerosos admiradores.

Los merenderos están siendo muy solicitados y es tal la demanda, que en ese día todos, absolutamente todos estarán ocupados por sendas familias. Este será uno de los más bellos espectáculos. Aquellos que no tengan facilidades para procurarse comida por sí, ni sujetarse a los inconvenientes de llevarla, pueden dirigirse al señor La Presa, M-3006.

Más regalos: El exsecretario de la sociedad y entusiasta vocal de su Junta Directiva, señor José Mayobre Justo, ha enviado un preciosísimo servicio de cake, de cristal tallado.

El Presidente del Club Deportivo Centro Gallego y vocal de la Beneficencia, señor Eugenio González, ha remitido cien tabacos de la mejor calidad.

La Casa Quintana: un florero, un jarrón, un frutero, un tarjetero y una motera de cristal con pensamientos; todo lo más artístico.

Un buen amigo de los gallegos, Sandalio Cienfuegos, dos artísticos platos de cristal, para postre.

Apolinar Gallego, de la mueblería «La Moderna», un hermoso revistero de caoba.

La Fiesta de los Mayos, será, pues, la mejor del año.

SENTIDO FALLECIMIENTO

Rodeada de los cariñosos cuidados de sus familiares, ha dejado de existir la virtuosa dama señora Victoria Gabriel de Fernández, perteneciente a la Delegación de la Asociación Canaria en Zaza del Medio, lugar donde ha causado tristeza general la infausta nueva, por los múltiples afectos que durante su vida ejemplar conquistó la bondadosa dama en el seno de aquella sociedad.

Estamos seguros de que la Asociación Canaria siente infinitamente la desaparición de la señora de Fernández, tanto en su carácter de asociada como por sus admirables dotes de propagandista de la institución, a la que prestó su valioso concurso espontáneo en todas las ocasiones.

A sus atribulados hijos y demás familiares hacemos llegar la sincera expresión de nuestra condolencia.

Lea ¡ALERTA! al mediodía y el AVANCE por la tarde

ASOCIACION DE DEPENDIENTES DEL COMERCIO DE LA HABANA

SECRETARIA

JUNTA GENERAL EXTRAORDINARIA PARA MODIFICACIONES EN LOS ESTATUTOS GENERALES

CONVOCATORIA

De conformidad con lo preceptuado en los artículos 42, 43 y 151 de los Estatutos Generales de esta Asociación, y por haberlo solicitado reglamentariamente más de cien asociados, de orden del señor Presidente Social se convoca a Junta General Extraordinaria, para celebrarla, en el salón de actos del Centro, Paseo de Martí 61, a las OCHO Y MEDIA DE LA NOCHE DEL DIA 14 DEL MES EN CURSO, con el objeto de modificar los citados Estatutos Generales de la Asociación en sus artículos 62 y 63; en el artículo 96, incisos 1o, 2o, 3o, 4o, 5o y 7mo. del mismo; en el artículo 113. inciso 7o. 13o y 18o del mismo; en el artículo 118; en el artículo 120; en el artículo 121, incisos 15o. y 16o. del mismo; en el artículo 122, incisos 14o. y 15o. del mismo; en el artículo 123; en el artículo 137, inciso 4o. del mismo; en el artículo 143; en el artículo 144; y en la disposición transitoria acordada en primero de Febrero de mil novecientos treinta y tres.

Podrán concurrir a esta junta los asociados que presenten a la Comisión de Puerta el recibo de Marzo o el de Abril corriente y el carnet de identificación, y reunan los requisitos contenidos en el inciso 4o. del artículo 10 de los Estatutos Generales. La entrada se efectuará por el Paseo de Martí.

La Habana, Abril 9 de 1936.

C. G. TOLEDO,
Secretario Gral. p. s. r.

MUNICIPIO DE LA HABANA

Alcaldía

Hoy es el último día en que el Municipio puede cobrar todos los adeudos atrasados y el Ejercicio corriente por el Concepto de Fincas Urbanas SIN RECARGO ALGUNO y además con el descuento del 5%, lo que equivale a la rebaja total del 15%.

A partir de mañana miércoles, el Departamento de Administración de Impuestos, continuará la vía de apremio contra los contribuyentes morosos de acuerdo con la NUEVA LEY DE PROCEDIMIENTO DE APREMIO recientemente aprobada y que aparece publicada en la Gaceta Oficial, Edición extraordinaria No. 100, de fecha 8 del corriente mes.

LA ARTISTICA GALLEGA CELEBRO UNA JUNTA DE POSITIVA IMPORTANCIA

Bajo la presidencia de su titular, señor Manuel Alvarez, y actuando de secretario el vice, señor Jesús Suárez País, el viernes 10 del actual celebró una importante junta, la Directiva de la Agrupación Artística Gallega.

Se dió cuenta del balance del mes, el que a pesar de los muchos gastos ocasionados por las mejoras del local y adquisición de material para el escenario, arroja un importante superávit para el mes de Abril.

Se dió cuenta de un detallado y extenso informe de Contaduría, el que después de señalar el estado floreciente de la sociedad, acusa el ingreso de 48 nuevos asociados durante el mes.

Se da lectura a una extensa correspondencia, que demuestra el interés que despierta en todas partes la sociedad, tomándose los acuerdos pertinentes sobre la misma.

Se acuerda celebrar una grandiosa velada social bailable el día 9 de Mayo próximo.

Se otorga un voto de confianza al presidente de la Sección de Propaganda, señor Rivera, a fin de que organice un gran baile de pensión, el que probablemente se llevará a cabo el día 30 de Mayo.

Y después de tomar otros importantes acuerdos se da por terminada la sesión a la hora reglamentaria.

Se cita a todos los componentes del Orfeón que tomaron parte en la velada del día 4 y a los que no pertenecen al mismo y sientan deseos de ingresar en él, para que concurran al local social (Zulueta 46, altos) el jueves 16 del actual, a fin de celebrar una junta en la que se tomarán importantes acuerdos.

GACETILLAS

FAUSTO: «PRIMAVERA EN PARIS»

Hoy es el día escogido por la empresa del teatro «Fausto» para presentar la magnífica producción musical de la Paramount: «Primavera en París», cuya chispeante gracia, alegres canciones, y lujosa presentación están de acuerdo con la importancia de los intérpretes, Tulio Carminatti el notabilísimo cantante y la famosa diva del Metropolitan Opera House de New York, Mary Ellis. En el film «Primavera en París» se vive la vida romántica a la manera francesa, todos los entusiasmos del ritmo alegre de la vida.

¡La conquista de París! ¡El amor los llama! Y, París, la ciudad maravillosa donde el amor es una canción, brinda a los cuatro enamorados el halago de aventuras en que lo dramático se une a lo cómico. Esto es vida... Esto es alegría... Esto es amor... Esto es «Primavera en París». Además, se exhibirá Hotel Continental, con Peggy Shannon, y el último noticiero mundial.

Precios: 30 centavos antes de las 6 y 30, y 40 centavos después, niños 20 centavos a todas horas:

El día 17: «Tiempos Modernos» de Charles Chaplin, el cómico de todas las épocas, en una película que el público ha esperado durante cinco años, y a la que la prensa extranjera y local ha elogiado grandemente «Tiempos Modernos» se exhibirá este día a los precios popularísimos de 20 y 30 centavos.

El día 21: «Amor a Flote».

PAYRET: «LA DOLOROSA»

Exito, creciente de día en día de la linda producción Musical, española en la que el maestro Serrano ha puesto todo su talento de gran músico: «La Dolorosa», interpretada por Rosita Díaz y el gran tenor vasco que canta maravillosamente. Agustín Godoy. También se exhibe «Azabache» linda producción Monogram y una revista Universal.

Precios: 20 centavos hasta las 6 y 30 y 30 centavos despues. Niños 15 centavos. Tertulia 10 centavos.

Mañana: Este mismo programa.

Ya está próxima a estrenarse la maravilla del cine español: «El Negro que tenía el Alma Blanca» por Marino Barreto actor cubano de color con Antoñita Colomé, y el gran cantante Angelillo. Dirigida por Benito Perojo, de la famosa novela de Alberto Insúa. Música deliciosa, tangos, milongas, foxs, todo colosalmente interpretado y dirigido por Perojo el mago de la cinematografía española.

TRIANON: «NO ME OLVIDES» CON GIGLI

En la tanda de las 4:00: la actriz china Anna May Wong en el gran drama «Chu Ching Chow», revista Metro y estreno de la producción del famoso tenor Gigli, titulada: «No me Olvides».

A las 8:30: «Chu Ching Chow».

En la de 9:45: revista Metro y «No me olvides».

Mañana: «Doctor Sócrates», por Paul Muni, y «Ya tenemos dinero», por Joan Blondell y Glenda Farrell.

El jueves y viernes: «Bajo la Luna de las Pampas», por Warner Baxter y Ketti Gallian.

Para sábado y domingo se anuncia el estreno de «Amor antes del Desayuno» por Carole Lombard, Preston Foster y César Romero.

RIALTO: «CAPITAN BLOOD»

Warner exhibe en «Rialo» hoy la maravillosa película de piratas y emociones, duelos a espada y luchas repletas de sensaciones: «El Capitán Blood» por el gran actor Errol Flynn. Una película que dura casi dos horas y usted deseará verla dos y hasta tres veces. Además, se completa el programa con «La Pequeña Dictadora», por un reparto de estrellas de la Warner.

Precios: 20 centavos hasta las 6 y 30 y 30 centavos después. Niños 15 centavos, «Rialto» presenta el jueves el estreno de la colosal película española presentada por la «Cifesa» «La Verbena de la Paloma» por Roberto Rey y Miguel Ligero, con un formidable reparto de estrellas.

NEPTUNO: «GARRAS Y COLMILLOS»

Continúa en el cartel del cine «Neptuno», el doble programa de la R. K. O. Radio, que empezará a exhibirse desde las dos y media de la tarde, con «Garras y Colmillos», en la que Frank Buck, el rey de los exploradores nos revela el verdadero secreto de la caza de los animales salvajes, y los grandes peligros y sorpresas que se encuentran en las selvas Malayas. Además, «El Hombre que Asesinó» o «La Máscara de Carne» con Wallace Ford, que caracteriza admirablemente a Dawson el pistolero de rostro aborrecible, quien viéndose perseguido por la justicia recurre a la cirugía plástica, logrando así cambiar su rostro y burlar la acción de la justicia, pero... en su vida había una mujer! ¿Lo descubriría ésta...?

Completan este programa, un cartón y el último noticiero. Precios: los de costumbre. 20 centavos antes de las 6 y 30 y 30 centavos después.

El día 16: se estrena «El Octavo Mandamiento» con Lina Yegros, Ramond de Sentmenat y Carmen Rodríguez. «El Octavo Mandamiento» es la super-producción española que se ha esperado durante tanto tiempo, técnica norteamericana y vibración latina... Un largo mensaje emocional de la pantalla al público... Todo esto es: «El Octavo Mandamiento».

REGINA: «CASTA DIVA»

Ultimo día de «Casta Diva» superproducción de la Internacional Films, que ayer fué un éxito y se repite hoy por última vez.

Además se exhibe: «Los Misterios de París» emocionante película de la famosa novela de Eugenio Sué, que encierra una trama de misterio y emoción. Un cartón y la revista semanal Universal, completan el programa.

Precios: 15 centavos antes de las 6 y 30 y 30 centavos después. Niños 10 centavos tertulia 10 centavos.

Mañana: «El Angel de las Tinieblas» y «Esplendor».

Pronto: «La Verbena de la Paloma».

PRADO: EXITO DE «NO ME OLVIDES»

«Prado», anuncia para hoy martes el mismo programa que exhibió ayer con gran éxito, exhibiendo en los turnos elegantes de 3:30, 6:30, y 9:30, la extraordinaria producción pletórica de música y romance «No me olvides», una película real, interpretada admirablemente por el gran tenor Beniamino Gigli, el único sucesor de Caruso. La voz del gran tenor Gigli, en su máximo exponente. Cubriendo los turnos de 2:00, 5:00 y 8:15, la interesante cinta de gran argumento, «Doble Personalidad» por Edmund Lowe y la nueva estrella Valerie Hobson. Completando el programa una revista con los últimos acontecimientos mundiales. Precios de costumbres, mayores antes de las 6:30, 20 centavos. Después, 30 centavos. Niños 15 centavos. Mañana un gran programa con dos magníficas producciones. Pronto: «Amores Trágicos» por la estrella, Kay Francis.

LARA: «LA ALEGRE MENTIRA»

Dos estrenos ofrece hoy a sus asiduos el bien situado y popular cine «Lara», de Prado y Virtudes, teléfono M-2421, en su función continua de 2 a 11 de la noche y a los precios populares de costumbre, hoy se exhibirá revista, comedia, estreno de la magnífica y muy colosal super-producción: «La Alegre Mentira» por Frances Dee y Francis Lederer y estreno de la emocionante y bella producción «Tarzán el intrépido» por Buster Crabbe.

Mañana: «La rival de sí misma» y «1 pesos de aumento».

El jueves: A las 8 en punto y «En la Estratósfera».

REINA: «SIEMPRE NOVIOS»

Estupendo resulta el programa que para hoy nos anuncia la empresa del concurrido teatro «Reina», de Reina y Rayo, teléfono M-2272 y M-4313 en su habitual función contínua desde las dos en punto de la tarde.

Primeramente, la esquisita producción Warner «Siempre Novios», hermosa opereta, en la que Rubby Keeler y Dick Powell nos demuestran una vez más ser los favoritos del público, por sus actuaciones tan brillantes. Conjuntamente «Ya tenemos dinero» de Joan Blondell y Glenda Farrell, vea lo que sucede en los Estados Unidos a los que incumple sus promesas matrimoniales, colabora también en esta simpática producción Hugh Herbert y Ross Alexander. El Noticiero de Asuntos Mundiales, el cartón «No tenemos sombreros» y la comedia «Dos Muchachos Estudiosos» completan el programa. Los precios: 15 centavos antes de las 6:30 y 20 centavos después. Niños 10 centavos. Tertulia o Balcony familiar 10 centavos.

Mañana el mismo programa. El jueves: «La Prófuga». El sábado: «Desbanqué a Montecarlo» y «Bajo la luna de las Pampas».

LIRA: «EL ANGEL DE LAS TINIEBLAS»

«Lira» el coquetón y elegante cine familiar de Industria y San José, anuncia para hoy un bello programa que ha de gustar mucho a sus numerosísimos asiduos.

A las 2 y a las 8 y 15 se pasa por la pantalla revista, comedia, estreno de la monumental y emocionante super-producción: «El Angel de las Tinieblas» por Merle Oberón y Fredrich March y reestreno de la colosal y valiosa producción «La Venganza de Drumond» por Ronald Colman.

Mañana: «Saludo al amor» y Aún así te quiero».

El ueves: «La prófuga».

ACTUALIDADES Y ESMERALDA: GRANDES PROGRAMAS

Gran programa ofrece a sus asiduos hoy martes el popular y céntrico cine «Actualidades», de Monserate 8 y 10 teléfono M-5575, toda vez que en su función corrida de 2 a 11 y 30 de la noche exhirá revista, comedia, la colosal y magnífica super-producción: «El hijo del Carnaval»» por Ivan Moujoskine y Tania Fedor y estreno de la emocionante y colosal producción: «Al Este de Java» por Charles Bickford. Mañana: «Loca por los uniformes» e «Intrigas de la Aldea».

El preferido cine de las familias, el coquetón «Esmeralda», de Monte 242, (Cuatro Caminos), también tiene un gran programa para hoy, ya que en función corrida de 2 a 11 de la noche pasará por su pantalla, revista, comedia, estreno de la preciosa y colosal producción «Un Tip Caliente» por James Gleason y estreno del drama del oeste de mucha acción «La senda del norte» por el popular cow boy Bob Steele.

Mañana: «Doble personalidad» y «El Monstruo».

OLIMPIC: «OJOS NEGROS»

Muy interesantísimo programa brinda a sus asiduos hoy martes el coquetón y preferido cine familiar «Olimpic», de Línea y B, teléfono F-6263, ya que en sus tandas de 4 y 45 y 9 y 45 se exhibirá el precioso cartón: «La nieve caía» y estreno de la bella y colosal super-producción «Ojos Negros» por Simone Simon.

A las 6 y 30 y a las 8 y 30 se exhibirá la magnífica y valiosa producción: «La mujer del siglo XX» por Norman Foster.

Precios: luneta 15 centavos para la tanda y 20 centavos por la noche. Niños y tertulia a todas horas 10 centavos.

Mañana: «El Angel de las Tinieblas» y «Carne de Cabaret».

El jueves: «La Bandera».

VEDADO: «LA PROFUGA»

«La Prófuga», es quizás, si la mejor película de Sylvia Sidney, repleta de situaciones dramáticas y cómicas, que la hacen una verdadera joya de arte; se exhibe hoy, a petición general, en el concurrido cine «Vedado», de la calle B, entre 27 y 29, en el Vedado, teléfono F-3128, junto con el cartón en colores, «Bailando en la Luna», y la divertida film, «A ellas, muchachos, por Richard Arlen e Ida Lupino; a las 5, luneta 10 centavos, y niños 5 centavos. A las 8 y 30, luneta 15 centavos, y niños 10 centavos, tertulia 10 centavos a todas horas Mañana, «Quería un millonario», por Carole Lombard, y «Escándalo estudiantil», por Kent Taylor; jueves, «Casta Diva», por Martha Eggerth, y «Otra Primavera», por Janet Gaynor... y ya es tiempo de que se vayan enterando que el día 23 cumple Shirley Temple, 7 años de edad, por lo que en el cine «Vedado», se le prepara una grandiosa fiesta, con regalos para todos sus amigos.

CARMELO: «CRIMEN Y CASTIGO»

«El Carmelo», el elegante y popular cine de 18 y Línea, teléfono F-6030, que a diario ofrece magníficos programas con las mayores comodidades y a precios populares, tiene para hoy un muy atractivo y valioso programa.

En tanda a las 5 y nocturna a las 8 y 30 se pasará por la magnífica pantalla revista, estreno de la bella y colosal producción «Noches de Montecarlo por Mary Brian y John Darrow y estreno de la emocionante y valiosa producción de intenso argumento «Crimen y castigo» por Pierre Lanchaster.

Mañana: «El héroe público número 1» y «Sangre de Circo».

El jueves: «Los 39 escalones».

MODERNO: «LA VERBENA DE LA PALOMA»

Continúan con grandes éxitos las exhibiciones de la maravillosa fotoopereta española, titulada, «La verbena de la paloma», de Roberto Rey, Miguel Ligero, la acompaña en el programa la cinta Radio, «Marido interino», de Hugh Herbert, Roger Prior; la cinta cómica, «Mi novia Sally», el cartón, «La fiesta de Scrappy» y una «Revista Universal». Los precios son los de primer turno. Hasta las 6 y 30, 20 centavos, después 30 centavos; niños 15 centavos. Mañana, por última vez, «La verbena de la paloma», y el estreno Radio, «Los amos del aguacero», desternillante comedia, de Weeler and Woolsey. El jueves, grandioso matinée extraordinaria de una a cinco, con el pre-estreno Warner, «Amores trágicos», de Kay Francis y «Honra sin precio», de James Dunn, Patricia Ellis.

TOSCA: «LA VERBENA DE LA PALOMA»

Hoy, último día que se ofrece a las familias de Ciudad Nueva, el estreno de la magnífica super-producción Cifesa, hablada en español de Miguel Ligero y Roberto Rey que se titula «La Verbena de la Paloma». Además estreno de la fina produción de Nancy Carroll y Donn Cook se titula «Una mujer fué la causa», Cartón, Comedia. Precios, a las 5 p. m. luneta 20, niños 15, planta alta 10. Tanda de 8 y media, luneta 30, niños 15, planta alta 15 y Tutta Ruft y «La última avanzada» por Gary Grant y Claude Rains. El sábado y domingo «Rosa de Francia» por Rosita Díaz y Antonio Moreno. Prepárese a ver Charles Chaplin en «Tiempos Modernos» los días 26, 27 y 28.

VERDUN: «LA RIVAL DE SI MISMA»

El teatro «Verdún» de Consulado 120, teléfono A-9206 es el más fresco de la Habana, con regias comodidades y espléndida proyección después de las grandes reformas efectuadas, venga hoy a disfrutar del fresco si aún no conoce este teatro. En el magnífico programa de hoy comenzando a las dos se exhibe Noticiario Metrotone, el cartón «La Lechuza y la Gata» la extraordinaria comedia dramática «Compañeros de Viaje» con Edmund Lowe y Claire Trevor, completando el programa la encantadora producción «La Rival de si mima» con Tita Rolf y Clive Brook. En tonda de las 5 y por la noche el mismo programa. Precios: 15 centavos antes de las 6 y media y 20 centavos después, niños 10 centavos y tertulia o balcony con regias lunetas 10 centavos a todas horas.

Mañana: La espectacular producción musical «Melodías de Broadway,» y «El Héroe de Nacozari» con Ramón Pereda, en español. El viernes, «Desbanqué Montecarlo»: Pronto, «La Verbena de la Paloma».

INGLATERRA: «LOS 39 ESCALONES»

«Inglaterra». San Rafael y Consulado, M-5527, 10 centavos de 1 y media a 6 y media y 15 centavos después, niños 10 centavos a todas horas.

Hoy, tarde y noche, la revista semanal (Fox Sound New) ;la comedia especial «El capitán odia el yerno» y cartón en colores. «El Pequeño Tunante» y las super-producciones, «Los 39 Escalones». regia joya extraordinaria, interpretada por Robert Donat, y Madeleine Carroll; y «Fugitivos de la Isla del Diablo» sensacional y emocionante atracción interpretada por Florence Rice y Víctor Jory.

A las 5 p. m. «Los 39 Escalones» por Robert Donat, y «Fugitivos de la Isla del Diablo» por Florence Rice y Víctor Jory.

Mañana, dos magníficos estrenos, «Doctor Sócrates» por Paul Muni, y Ann Dvorak; y «Lindas Piernas» por Genevieve Tobin, y Warren William.

El viernes, «La Hija del Penal» por Antonio Vico. y Carmen de Lucio, toda dialogada en español.

El sábado, programa extraordinario, con dos regios estrenos, «María Elena» (Flor de Fuego); toda dialogada en español, por Carmen Guerrero, y J. J. Martínez Casado; y «La Sublime Mentira» por Pauline Lord, y Louis Hayward.

La próxima semana, «El Capitán Bloond» por Errol Flyn; y «La Verbena de la Paloma» por Miguel Ligero.

WILSON: «LOS 39 ESCALONES»

«Wilson». Belascoaín y San Rafael, U-5863, 10 centavos de 1 y media a 6 y media y 15 centavos después, niños 10 centavos a todas horas.

Hoy, tarde y noche, la revista semanal (Fox Sound New); la comedia especial «El Capitán Odia al Yerno» y el cartón en colores, «El Pequeño Tunante» y las super atracciones, «Los 39 Escalones», regia super-joya extraordinaria, interpretada por Robert Donat, y Madelena Carroll; y «Fugitivos de la Isla del Diablo» sensacional y emocionante joya Columbia, interpretada por Florence Rice y Víctor Jory.

A las 5 p. m. «Los 39 Escalones» por Robert Dona.; y «Fugitivos de la Isla del Diablo» por Florence Rice.

Mañana, dos regios estrenos, «Doctor Sócrates» por Paul Muni, y Ann Dvorak; y «Lindas Piernas» por Genevieve Tobin, y Warren William.

El viernes, «La Hija del Penal» por Antonio Vico, y Carmen de Lucio, toda dialogada en español.

El sábado, programa extraordinario, con dos estrenos, «María Elena» (Flor de Fuego); por Carmen Guerrero, y J. J. Martínez Casado, toda en español; y «La Sublime Mentira» super-film especial, interpretada por Pauline Lord y Louis Hayward.

La próxima semana, «El Capitán Blood» por Errol Flyn; y «La Verbena de la Paloma» por Miguel Ligero.

CUBA Y ROJO: VALIOSOS PROGRAMAS

Valiosísimo programa anuncia para hoy martes la popular empresa del coquetón y siempre concurrido cine «Cuba», de Suárez y Corrales, teléfono M-9796. En tanda a las 5 y nocturna a las 8 y 15 se exhibe revista, chistoso cartón, estreno de la bella y valiosa super-producción en español «Payasadas de la vida» que interpreta Ramón Pereda. Mañana: «El misterio del rostro pálido» y «Monja y casada, virgen y martir».

El popular y preferido cine «Salón Rojo» de Monte y Antón Reco ofrece hoy a sus asiduos un regio programa que exhibe en tanda a las 5 y nocturna a las 8 y 15 y que forman la granidosa y emocionante producción «Mares de la China» con Jean Harlow y Clark Gable, la preciosa super-producción «Esposados y desposados» por Sally Eilers y Chester Morris, revista y comedia. Mañana: «La esquina del pecado» y «Recuerdas lo de anoche».

UNIVERSAL: «HONRA SIN PRECIO»

El gran cine «Universal», de Egido entre Sol y Muralla, el mas popular y concurrido de la barriada, que a diario ofrece los mejores programas con las mayores comodidades y a los precios más módicos, anuncia para hoy un estupendo programa.

En función continua de 1 a 11 de la noche pasará por su magnífica pantalla, revista, comedia, estreno de la magnífica y original superproducción «Honra sin precio» por Fraikle Darro y estreno en Cuba del gran drama del Oeste «La falsa acusación» de mucha acción y que interpreta el popular cow boy Bob Steele.

Mañana: «La canción de todos» y «La falsa acusación».

Y el jueves: «Dr. Sócrates» y «Renegados del Oeste».

RIVOLI: «CAPITAN BLOOD

Monumental programa se complace en anunciar hoy a sus asiduos la polar empresa del coquetón y siempre concurrido cine familiar «Rivoli» de 4ta. y 5ta. en el Reparto La Sierra, teléfono F-O-1311.

En función continua de 4 y 30 a 7 y 30 y de 8 y 30 a 11 de la noche se exhibirá hoy una variedad, estreno de la encantadora y bellísima producción «Pégame otra vez» por Joan Blondell y el popular actor Warren Williams y gran estreno de la formidable y maravillosa joya del cine «Capitán Blood» gran interpretación de Errol Flynn y Olivai de Haviland.

Mañana: «El rayo invisible» y «Pecador a medias».

El jueves: «Desbanqué Montecarlo».

FLORENCIA: «SALUDO AL AMOR»

El preferido y popular cine «Florencia», de San Lázaro y San Francisco, teléfono U-6758, anuncia para hoy uno de sus más formidables programas, que llevará numerosísimo público a su cómoda y fresca sala.

En función continua de 2 a 11 de la noche se exhibe revista, comedia, gran éxito de la bella y monumental superproducción «Saludo al amor» uor Bárbara Stanwick y estreno de la muy emocionante y estupenda producción de intenso argumento «La batalla» gran interpretación de Charles Boyer.

Precios: mayores 10 centavos y niños 5 centavos hasta las 6 y 30 y 15 mayores y 10 niños después.

Mañana: «Rosario la Cortijera» y «La reina de la ruleta».

BELGICA Y VIOLETA: «LA AMENAZA PUBLICA»

«Bélgica». Dos grandes estrenos presenta la empresa del concurrido cine para hoy, en todos los turnos, se pasarán «Una Noche Tremenda» producción por Regis Toomey y Wallace Ford, así como «La Amenaza Pública» por Jean Arthur y George Murphy ,una comedia y un cartón. Mañana, «Melodías del Corazón» y «La Amenaza Pública». Para el 21, «El Misterio del Rostro Pálido».

«Violeta». «La Amenaza Pública» interesante producción Columbia, y otro estreno no menos interesante de los Aristas Unidos «Melodías del Corazón» por Josephiine Huchinson y George Houson, comedias y cartones, ambas en todos los turnos, los precios son bien populares. Mañana, «El Chico Millonario» por Eddie Cantor y «Melodías del Corazón», para el martes 21, «El Misterio del Rostro Pálido.»

DURANTE LA JORNADA DE AYER ACUDIERON AL MUNICIPIO MAS DE 2,000 PERSONAS EN BUSCA DE DESTINOS

LA COMPAÑIA DE ELECTRICIDAD TENDRA QUE PAGAR EL 3 x 100 DE UTILIDADES AL MUNICIPIO

El Jefe de los Impuestos Municipales dice que todas las Cajas de Ahorro, Compañías Mineras y de Seguros, tienen que abonar una contribución igual a la anterior

INFORMACION GENERAL DEL MUNICIPIO DE LA HABANA

El Alcalde Municipal doctor Beruff Mendieta concurrió ayer al Ayuntamiento, instalándose en su despacho, donde recibió a los Jefes de Departamentos del Municipio, resolviendo distintos asuntos administrativos después con el Jefe de Despacho de la Alcaldía y Secretario Particular respectivamente.

VISITA DE CORTESIA DE MARINOS ESPAÑOLES. — También el Alcalde Municipal recibió en su despacho la visita de cortesía que le hicieran los oficiales del buque-escuela Juan Sebastián Elcano» que ayer mismo entró en nuestro puerto, cambiándose palabras de simpatía.

PUEDE SURGIR LA PROTESTA DE ACCION REPUBLICANA.—Por disposición superior fué prohibida ayer la entrada del público aspirante a cargos en la Administración, en el Ayuntamiento, estacionándose frente al edificio del Palacio Municipal más de quinientas personas, que pretendían entrar, cuya medida fué dispuesta para evitarse incidentes personales, y que las oficinas municipales sufrieran las consecuencias.

No obstante ello, fué imposible evitar esos incidentes, todos los cuales sin ulteriores consecuencias, con excepción de la protesta que hacían los afiliados al Partido «Acción Republicana», conjuntamente con algunos miembros del comité ejecutivo municipal de ese partido político, ya que consideran que sus correligionarios han sido maltratados, postergados y olvidados por el Alcalde Municipal.

Sin embargo, los Secretarios de Actas y Correspondencia del Ejecutivo Municipal del Partido «Acción Republicana» tenían una entrevista con el Alcalde Municipal doctor Beruff Mendieta, asesorado del doctor Rafael Santos Jiménez, como líder este último, sosteniendo que deberá tratarse con equidad y justicia a sus afiliados en la distribución de los cargos y las categorías.

RENUNCIO MAXIMO CASTILLO EN EL MUNICIPIO.—Aunque se encontraba ratificado en su cargo de Jefe del Adressógrafo del Municipio el señor Máximo Castillo, ayer presentó la renuncia de su cargo al considerar que sus auxiliares habían sido declarados cesantes, designándose nuevo personal para que ocupe esas plazas. El Jefe del Departamento de Impuestos Municipales ha tenido que recomendar a otra persona para la plaza que desempeñaba el señor Castillo.

FUNCIONA NORMALMENTE EL ADRESSOGRAFO.—El Jefe del Departamento de Impuestos Municipales señor Manuel de Cárdenas, dijo ayer a los repórters que todo el Departamento funcionaba con absoluta normalidad, y especialmente el Adressógrafo, no existiendo acto de sabotage en ningún momento como se había supuesto en principio.

LA COMPAÑIA DE ELECTRICIDAD PAGARA EL SEIS POR CIENTO.—Por el Jefe del Departamento de Impuestos Municipales fueron informados ayer los repórters que ya se encontraba publicado en la Gaceta Oficial la obligación de las fábricas de Gas y Electricidad, que pertenezcan a sociedades anónimas o particulares, y por lo cual tendrán que tributar al Municipio de la Habana desde el día primero de Julio del presente año el seis por ciento de sus utilidades.

PAGARAN LAS CAJAS DE AHORROS, COMPAÑIAS MINERAS Y DE SEGUROS.—Al propio tiempo expone el Jefe de los Impuestos Municipales que por el Decreto-Ley 772 se exige que las Cajas de Ahorros, montes de piedad, compañías mineras, compañías de seguros y bancos de emisión y descuentos, tendrán que pagar al Municipio el 6 por ciento de sus utilidades, de acuerdo con los balances que practiquen e inspeccione el Municipio.

APLICARA EL MUNICIPIO CON RIGOR EL ARTICULO 151.—El Jefe de los Impuestos Municipales ha designado al señor Frank V. Pérez, Inspector Especial a sus órdenes, para fiscalizar y comprobar todos los espectáculos, bailes, jiras y demás actos públicos de esa naturaleza, a fin de dejar acreditado si tributan conforme a lo establecido por las tarifas y el artículo 151 de la Ley de Impuestos Municipales.

DOS MIL CARTILLAS INSTRUCTIVAS PARA LA POLICIA NACIONAL.—Por el Alcalde Municipal Dr. Beruff Mendieta han sido enviadas ayer dos mil cartillas que ha confeccionado el Departamento de Impuesto Municipal, al Jefe de la Policía Nacional Teniente Coronel José E. Pedraza, para que sean distribuídas a los vigilantes que habrán de prestar servicios como agentes de apremio del Municipio.

En las referidas cartillas se explican de manera clara y terminante los fundamentos en que habrán de actuar con los contribuyentes morosos del Municipio, y la forma persuasiva, discreta y enérgica de sus funciones, en beneficio de la administración municipal.

FRANCISCO NAVARRO, SECRETARIO DE AMILLARAMIENTO. — Por el Alcalde Municipal ha sido designado el joven Francisco Navarro para el cargo de Secretario de la Junta de Amillaramiento, creada de acuerdo co nel Decreto Ley 750, quien se ha hecho cargo de la documentación de la extinguida Comisión de Impuesto Territorial.

TENDRAN QUE PAGAR LOS BAZARES DE ROPA HECHA.—Por el Jefe de los Impuestos Municipales ha sido ordenado el requerimiento de pago a los contribuyentes por «Bazares de Ropa Hecha», que tienen adeudos pendientes desde el año 1935 a 1936, y que habían presentado una reclamación, la cual fué desestimada por los exAlcaldes Belt y Sosa de Quesada.

REFORMARAN EL REGLAMENTO DE ESPECTACULOS.—Ante el Jefe de Despacho de la Cámara Municipal ha sido presentada una moción suscrita por los Concejales Luis Fernández Rogers, y Marcelino Cubillas, por la que piden que sean designados cuatro concejales y cuatro personas técnicas para confeccionar, estudiar y aprobar un nuevo reglamento de espectáculos, haciendo desaparecer el actual que es arcaico en los actuales momentos.

MEDALLA DE LA HABANA PARA AGUSTIN PARLA.—Por los Concejales doctor Evaristo Pérez Rivero y señora Dolores Badía, será presentada una moción a la Cámara Municipal para que se conceda la Medalla de la Habana al primer aviador cubano señor Agustín Parlá.

CERTIFICACION COMO CONCEJAL DE LA HABANA.—Al Jefe de Despacho de la Cámara Municipal ha presentado un escrito el señor Alejo Cossío del Pino, pidiendo certificación del acta donde consta haber tomado posesión del cargo de Concejal del Municipio de la Habana.

EL DR. EVARISTO PEREZ RIVERO SE DIRIGE A SUS AMIGOS. El Concejal doctor Evaristo Pérez Rivero, miembro del Conjunto Nacional Democrático, quiere expresar a sus amigos y correligionarios que les está muy agradecido por la cooperación prestada a su candidatura de concejal en las pasadas elecciones, de cuyo cargo ha tomado posesión recientemente, a reserva de hacerlo personalmente a todos y cada uno.

EL CENTRO DE DETALLISTAS PIDE SER ADJUNpO EN UNA COMISION.—El Presidente de la Cámara Municipal señor Paco Rivero y San Román ha recibido una comunicación del Centro de Detallistas de la Habana, significándole que en virtud de haberse formado la Comisión de Concejales para los distintos impuestos municipales, desean sean designados los señores Lucio Fuentes Corropio y Cayetano García Lago, Presidente y exPresidente de esa entidad, como miembros adjuntos de la Comisión de Industria y Comercio.

FALTA DE QUORUM LA SESION CAMERAL AYER.—Conforme estaba anunciada para ayer, se procedió por el Vicepresidente de la Cámara Municipal, señor Francisco Agüero y Agüero, a reunir en sesión pública a los concejales del Municipio de la Habana, respondiendo al pase de lista doce miembros, por lo que fué suspendida por falta de quorun.

VENCE HOY LA BONIFICACION POR FINCAS URBANAS.— Asimismo expuso el Jefe de los Impuestos Municipales que hoy vencía el plazo de los diez días concedidos por el Decreto Ley 88, para liquidar sus cuotas correspondientes al Cuarto Trimestre por el concepto de fincas urbanas, así como para pagar los adeudos sin recargo alguno.

MOCION CONTRA LA REORGANIZACION.—Habana, 13 de abril de 1936. Señor Presidente del Ayuntamiento de la Habana. Señores Concejales.

Señores:

El que suscribe, Alejo Cossío del Pino, miembro de este Consistorio, a ustedes respetuosamente y como mejor proceda en derecho; expone:

Considerando: Que no se ha dado cumplimiento al artículo 186 Título V, Capítulo II, de la Ley Orgánica de los Municipios, en lo relativo a la formación del presupuesto de la Plantilla del personal de este organismo y al que tiene derecho, por determinación expresa de la Constitución de la República en su artículo 105 y como quedó resuelto y aclarado por el Tribunal Supremo de Justicia, en la sentencia número 9 de junio 30 de 1909 y ratificada por el propio Tribunal en la sentencia número 10 de septiembre 14 de 1909.

Considerando: Que este Ayuntamiento no ha intervenido en la designación del Personal como así lo estipula la Ley del Congreso de la República de Febrero 16 de 1909 que adicionó a la disposiciones Transitorias el inciso VIII de este Título;

Considerando: Que los Concejales del Ayuntamiento de la Habana, actualmente en funciones, tienen el deber de cumplir y hacer cumplir, sin merma alguna de su personalidad; las prerrogativas que la Constitución y los Códigos confieren a este organismo, como así cumplieron nuestros antecesores, que nos supieron legar intangibles, estos derechos, es por lo que vengo, al amparo de lo que la ley prescribe a los efectos, a someter a la consideración de este ilustre Consistorio, la siguiente

MOCION

Que este Ayuntamiento pase por desconocido a todos sus efectos, lo que sin amparo a precepto legal alguno se hubiese realizado. Que se declare en sesión permanente, para el estudio de la Plantilla de Personal de este organismo y proceder inmediatamente a la designación del mismo, con todas nuestras prerrogativas. Con independencia de criterio. «Es nuestro deber».

Respetuosamente,

(f) Alejo Cossío del Pino, Concejal.

EL ALCALDE MUNICIPAL DISPUESTO A OIR SUGERENCIAS SOBRE LA REORGANIZACION MUNICIPAL.—Al Ayuntamiento: Constituye para mí un honor extraordinario dirigirme por vez primera después del restablecimiento de esa Cámara Deliberativa a los Honorables Concejales que la componen, con objeto de darle cuenta del uso que he hecho de las facultades que me han sido otorgadas por el Artículo I del Decreto Ley 685 de 24 de Marzo próximo pasado, referente a la reorganización provisional de la Administración Municipal.

No obstante la plena autorización que me confiere dicho Decreto Ley es para mí un placer enviarles con este Mensaje junto con la reiteración de mis deseos de cooperar con ese cuerpo dentro de la mayor armonía como hube de manifestarle en el discurso que pronuncié al tomar posesión el día veinticinco de Marzo próximo pasado, un ejemplar del Decreto de reorganización provisional de la Administración Municipal, a reserva de enviarles enseguida el Presupuesto que ha de regir para el último trimestre del año fiscal de 1935 a 1936, en el que se incluyen las consignaciones necesarias para el funcionamiento de esa Cámara Municipal, de acuerdo con las disposiciones legales vigentes.

Aunque los actos ejecutados por mí en uso de las facultades excepcionales que en mérito de las circunstancias me fueron otorgadas por el Consejo de Secretarios y el Consejo de Estado, no requieren la aprobación del Ayuntamiento, indispensable a partir de esta fecha, respetuoso de los fueros de esé Cuerpo sería para mí de gran satisfacción oír sus observaciones a fin de tenerlas en cuenta al preparar la reorganización general definitiva que debo someter próximamente a la aprobación de ese Cuerpo.

A ese fin estoy dispuesto a concurrir personalmente a una sesión extraordinaria en el Ayuntamiento a informar durante las deliberaciones en la forma en que determina el Artículo 169 de la Ley Orgánica de los Municipios.

Reitero al Ayuntamiento las seguridades de mi más alta consideracóin. Palacio del Ayuntamiento, en la Habana, a 31 de marzo de 1936.

El Alcalde,

Antonio Beruff Mendieta

FUNCIONA IMPUESTO MUNICIPAL CON NORMALIDAD.—Concurrieron ayer al Departamento de Impuestos Municipales 126 empleados, habiendo funcionado con absoluta normalidad sus oficinas, con la concurrencia de su Jefe Superior, señor Manuel de Cárdenas, que permaneció hasta cerca de las ocho de la noche en su despacho resolviendo asuntos administrativos, auxiliado de los señores Cabrera y Heliodoro Menéndez.

El Jefe de Impuestos Municipales en esos momentos dijo a los repórters que allí se encontraban que tenía la más absoluta seguridad de que los empleados municipales cobrarían sus haberes del mes de Junio del presente año, contra la opinión de los que pretenden hacer creer que la actual administración no podrá recaudar el dinero suficiente para cubrir sus gastos.

NOMBRADA LA SRTA. SARA LENCE EN EL MUNICIPIO.—El Alcalde Municipal doctor Beruff Mendieta ha dispuesto el nombramiento de la señorita Sara Lence, hija del conocido revolucionario señor Domingo Lence, muerto en la batalla de El Corojal, peleand contra la dictadura Machadista.

Este procedimiento del Alcalde Municipal reconociendo los méritos adquiridos por la designada, ya que venía ocupando una plaza en la plantilla de la antigua cámara municipal, ha merecido los elogios de los empleados más antiguos del municipio y de los revolucionarios que con el padre de ella lucharon contra la tiranía.

ENTREVISTA ENTRE EL ALCALDE Y SANTOS JIMENEZ.— En las últimas horas de la tarde de ayer celebraron una entrevista el Alcalde Municipal doctor Beruff Mendieta y el doctor Rafael Santos Jiménez, quien estaba acompañado de los señores Etchegoyen e Ibáñez, que representan al Comité Ejecutivo Municipal del Partido Acción Republicana, alargándose hasta cerca de las nueve de la noche, y de la cual se ha guardado estricta reserva por todos los asistentes, esperándose que de ella haya salido la solución al problema que tenía enfocado en principio contra el Jefe de la Administración Municipal los componentes del referido partido político.

Venezuela ha de establecer leyes obrero-sociales

Un delegado de dicho país nos visita inquiriendo datos sobre nuestra vigente legislación

DE LA S. DEL TRABAJO

Fué visita ayer de la Secretaría del Trabajo el doctor Angel Bustillo, figura prominente del actual Gobierno de Venezuela, comisionado por el mismo para estudiar cuanto se relacione con la organización del Departamento del Trabajo, próximo a establecerse en el vecino país.

El doctor Bustillos, acompañado del señor Rafael Rodés, Jefe de Cultura y Acción Social de la Secretaría del Trabajo, celebró una corta conferencia con el Jefe del Trabajo de Cuba, dándole cuenta de sus propósitos, esto es, obtener toda la documentación relacionada con las leyes sociales implantadas en Cuba, especialmente cuanto se relaciona con la Higiene y Previsión Social.

El Delegado del Gobierno de Venezuela fué atendido en sus deseos, quedando altamente satisfecho de la acogida que le dispensaron los altos jefes de la Secretaría del Trabajo.

26 INSPECTORES ARROBADOS. —Se nos facilitó ayer por el Tribunal de Examen de Inspectores y aspirantes a inspectores de la Secretaría del Trabajo la siguiente relación de los que fueron aprobados en los exámenes recientemente celebrados de acuerdo con la puntuación obtnida al final de la justa:

Aurelio V. Cantera, Ricardo Alayón, Antonio Mestas, Julieta de la Torre, Ofelia González, Francisco Figueroa, Isabel Abella, Ramón San Pedro, Alberto Entrialgo, Ismael González, Horacio Ledón, Digna Calleja, Pelayo Errasti, Florentino A. Canales, Alberto Cándido Beltrán, Manuel Conesa, Benjamín Pérez, Evelio Huerta, Guillermo de la Vega, José Tomás Rafael Zayas Landa, Carlos Luis García Rodríguez, Juana Luisa Rousseau, Gonzalo Sánchez, Humberto Ruiz, Juan de Dios Velis y Evelio Astorga.

Como se puede apreciar, de los 30 alumnos examinados en la primera convocatoria, 26 han sido aprobados, siendo desaprobados cuatro.

INSCRIPCIONES—En la Bolsa del Trabajo, de la Secretaría del ramo, durante la pasada semana, se inscribieron 297 obreros nativos desocupados.

LAS CASAS PARA OBREROS.—El Negociado de Administración de Casas para Obreros de la Secretaría del Trabajo nos comunica, para hacerlo llegar a los poseedores de aquéllas, que ha sido promulgado el Decreto Ley 333 que derogó la Ley Maza y Artola, estableciendo una cuota mensual de 3 pesos y 12 centavos para cada poseedor de una casa de las antes indicadas.

La recaudación obtenida por ese concepto durante el pasado mes de marzo ascendió a la suma de 302 pesos y 64 centavos, superando a la obtenida el anterior mes de febrero.

En los estudios de la Paramount, situados en Hollywood, se celebró recientemente un almuerzo al cual fué invitado el doctor Miguel Mariano Gómez, Presidente electo. En la foto, de frente, en la mesa de honor, aparecen la señorita Nina Gómez Diago, hija del doctor Gómez, Mr. Cecile B. de Mille el conocido y admirable director, el doctor Miguel Mariano Gómez, Carola Lombard, la rutilante estrella de Cinelandia y el coronel Julio Morales Coello. En otro lugar de honor de la mesa, frente a su esposo, aparece la distinguida y bella dama, señora Serafina Diago de Gómez.

INFORMACION TELEGRAFICA DEL INTERIOR DE LA ISLA

PINAR DEL RIO

DIO MUERTE A SU NOVIA DE UNA PUÑALADA

SAN LUIS, Pinar del Río, abril 13. DIARIO, Habana.— En el «Canal» barrio de Tirado, Manuel Iglesias dió muerte de una puñalada a su novia y al hacer acto de presencia el dueño de la finca, Juan Delgado, el matador se volvió contra él, viéndose precisado éste a darle muerte de un tiro en defensa propia, según me informan. MARMOL. Corresponsal.

SE SUICIDO CON UNA DOSIS DE ARSENICO

PINAR DEL RIO, abril 13. DIARIO, Habana.—Ingiriendo una fuerte dosis de arsénico, suicidose el campesino Francisco Padrón Reyes, vecino del barrio Guayabo. Mientras era onducido a esta ciudad para prestarle auxilio facultativo falleció en el camino. G. RODRIGUEZ. Corresponsal.

HABANA

SUFRE GRAVES QUEMADURAS UNA MENOR

GUANABACOA, abril 13. DIARIO, Habana.—En el centro de socorro de guardia, doctor Salvador Soler, la esta villa fué asistida por el médico menor Lilia Padilla, de cuatro años de edad, vecina de Estrada Palma 135, de graves quemaduras diseminadas por el cuerpo, las que se causó al volcarse por encima una sartén con manteca hirviendo.

LAS SESIONES MUNICIPALES

Los lunes y viernes de cada semana han sido señalados por el alcalde municipal para celebrar sesiones, de tres a cinco de la tarde. El local donde se celebran los actos es tan reducido que apenas si caben los ediles, el público y especialmente la prensa tiene que asistir al acto desde fuera, por lo que la labor reporteril resulta nula, apenas si se oye lo que allí se habla. Sería muy plausible que el Ayuntamiento de esta villa acordara adquirir un local más amplio, ventilado y que reuniera condiciones para celebrar sus sesiones.—Cortés, corresponsal.

SANTA CLARA

PARA DEFENDER LA CANDIDATURA DEL DELEGADO OBRERO A GINEBRA

CAIBARIEN, abril 13. DIARIO, Habana.—Los obreros todos de Caibarién han formado un Comité para defender la candidatura del doctor Carlos Raggi Ageo, para Delegado obrero a la Conferencia del Trabajo en Ginebra. Corresponsal.

SUSPENDIDOS DE EMPLEO Y SUELDO DOS CARTEROS

SAGUA LA GRANDE, abril 13. DIARIO, Habana.—Como resultado de las diligencias practicadas por los inspectores Miguel Duarte, Luis Rego y el Administrador de Correos Antonio Lazcano, fueron suspendidos de empleo y sueldo los carteros Domingo Iglesias y Manuel Veiglie, por la pérdida de la correspondencia aérea a Teresa Menéndez de Plácido 5. Después de formular ambos sus escargos, el auto pasó al Juzgado de Instrucción. La sociedad sagüera espera el eslarecimiento de estos hechos. ISOBA, Corresponsal.

LA BRILLANTE INAUGURACION DEL PUENTE SOBRE EL ARIMAO

SANTA CLARA, abril 13. DIARIO, Habana.—Con asitsencia del ingeniero jefe de Obras Públicas de esta provincia, señor Leopoldo Ramos García, fué inaugurado el puente sobre el río «Arimao», que comunica a Manicaragua y Matagua. La asistencia de público a dicho acto era enorme, destacándose numerosas autoridades y las fuerzas vivas de dichos términos.

Las corporaciones económicas y los comités de Matagua y Manicaragua continúan laborando a fin de obtener un crédito que permita continuar los trabajos entre la carretera de Matagua y Santa Clara y la vía de comunicación a que hago referencia.

La Banda Municipal amenizó la inauguración, celebrándose después un almuerzo criollo, en el que tomaron parte más de trescientas personas. Luego se celebraron bailes en el Liceo y el Casino Español.

En dichos actos hicieron uso de la palabra los doctores Manuel Ruiz, Pedro Pérez, el coronel Quiñones, Arcadio Valladares y otros.—Armando Machado, Corresponsal.

CAMAGUEY

SOLICITUD A LOS CENTROS OFICIALES

FLORIDA, abril 13. DIARIO, Habana.—Hoy tomó el acuerdo la Cámara de Comercio de solicitar de los centros oficiales, la inmovilidad del Jefe y el personal de la Delegación del rabajo de Camagüey, por su eficiente y serena actuación en las complicadas leyes del Trabajo. ALVAREZ. Corresponsal.

ORIENTE

PROXIMA GRAN ASAMBLEA DE CAFETALEROS

GUANTANMO, abril 13. DIARIO, Habana.—En reunión celebrada por los cosecheros y comerciantes de café se comisionó a los señores Angel Gallido, José Díaz, Eugenio Barral, José Rodríguez González y José Canellas para que asistan a la asamblea que en la presente semana tendrá efecto en Santiago de Cuba, y para la cual ha sido convocada por el Secretario de Agricultura.

MISA PONTIFICAL

SANTIAGO DE CUBA, abril 13. DIARIO, Habana.—El Presidente de la República, Dr. Barnet, y su comitiva visitaron la Catedral, donde se celebró una Misa de Pontifical, por el Arzobispo, Monseñor ubizarreta y doce sacerdotes, amenizando el sagrado oficio la Banda Municipal y el Coro de Música del Conservatorio Provincial, que dirige la famosa pianista Dulce María Serret. Mas de dos mil personas llenaban las naves de la Catedral, hallándose presentes las autoridades civiles y militares.

ORDENACION DE DOS SACERDOTES.—El Presidente presenció la ordenación de dos sacerdotes cubanos, graduados en el Seminario de la Villa del Cobre.

La Misa duró dos horas con toda solemnidad, celebrándose la procesión dentro de la Iglesia, asistiendo bajo el palio el Arzobispo y el señor Presidente.

EN CIUDAMAR.—A la una de la tarde asistió el Presidente al Casino Militar de Ciudamar, siendo recibido por el Teniente Coronel Rodríguez, y toda la oficilidad del Cuartel Moncada, ofreciéndosele un Ponche de Honor. Con breves palabras ofreció este acto el Teniente Solís León, refiriéndose al lamentable accidente, en que por los efectos de la bomba perdieron la vida dos niños. El Presidente agradeció el homenaje militar, manifestando que la fuerza unida con el civismo de la sociedad, terminarían con los destructores de la República.

EN EL CASINO DE PUNTA GORDA.—A las dos de la tarde verificóse el almuerzo que ofrecieron al Presidente y miembros de su comitiva y autoridades, en el Casino de Punta Gorda, las Corporaciones Económicas y demás entidades, ofreciendo este homenaje en nombre de las Corporaciones, el señor Enrique Costa Carballe, Presidente de la Colonia Española y de la Cámara de Comercio. En nombre de las sociedades, Primitivo Sánchez pronunció un bello discurso, siguiéndole el Dr. Eduardo Vinent, por las clases comerciales. En nombre del Presidente habló el Sr. Miguel Angel Carbonell.

EL DISTRITO NAVAL.—A las cuatro de la tarde, el Presidente y sus acompañantes visitaron el Distrito Naval de Punta Blanca, siendo recibido por el Comandante García de la Paz; el Capitán Toribio Fernández y toda la oficialidad, y los marinos, saludando al Jefe del Estado con veintiún cañonazos, ofreciéndole un Ponche de Honor.

EN EL GOBIERNO PROVINCIAL. A las cinco de la tarde, en el Gobierno Provincial, ofrecióse un Ponche en honor del Cuerpo Consular, encontrándose en el mismo el Cónsul de España, señor Martínez Pons, Decano de dicho Cuerpo. El Comandante Jefe de la Estación Naval de «Caimanera», con varios oficiales americanos, asistió al acto. El Gobernador Pérez Andre obsequió profusamente a todos los asistentes.

REVISTA MILITAR.—A las cinco y media de la tarde, el Presidente presenció en el Cuartel Moncada la revista militar, desfilando cuatro Compañías y la Banda de Música, al mando del Comandante José Velázquez. El Presidente elogió la marcialidad y disciplina de la tropa. Inmenso público presenció la revista.

EL PALACIO DE JUSTICIA.—Momentos después asistió el Presidente con su comitiva a la colocación de la primera piedra del Palacio de Justicia, firmando el acta el señor Secretario de Justicia, el señor Presidente y asistentes.

REGIO BAILE.—Por la noche se celebró en los salones del Palacio Provincial un regio baile, asistiendo al mismo lo más selecto de nuestra sociedad. Los invitados fueron cumplimentados por la esposa del Gobernador, y por las esposas del ex Senador Fernández Hermo, la del Teniente Coronel Rodríguez y la del señor Alcalde Municipal.

RUMBO A CAMAGUEY.—Después de asistir a una Misa en el Santuario del Cobre, por la mañana y a un almuerzo en San Germán, el señor Presidente y demás acompañantes continuarán rumbo a Camagüey.—García, Corresponsal.

EL REGRESO DEL DR. BARNET

VICTORIA DE LAS TUNAS, abril 13. DIARIO, Habana.—En la tarde de hoy, a las siete, pasó por esta ciudad, rumbo a Camagüey, el Presidente Provisional de la República doctor Barnet y su comitiva.—Arnaldo, Corresponsal.

BANQUETE CONMEMORATIVO DE LOS ESPAÑOLES

PINAR DEL RIO, abril 13. DIARIO, Habana.—Mañana, con motivo de cumplirse el quinto aniversario de la segunda República española, un numeroso y selecto grupo de españoles celebrará un banquete por la noche en el Hotel Globo, figurando como invitados d honor el Cónsul General de dicha nación, señor Daniel Portilla; el Gobernador Provincial, el Alcalde y otros.

TRMINANTE OPOSICION AL JUEGO

El comercio local y otras clases representativas de esta ciudad se oponen resueltamente a que de nuevo sean autorizados los juegos durante cualquier fiesta, ya que esta medida perjudicaría económicamente a todo el término.—Guillermo Rodríguez, Corresponsal.

DIRECTIVA ELECTA POR COLONOS

VICTORIA DE LAS TUNAS, abril 13. DIARIO, Habana.—En junta general celebrada hoy por la Delegación en esta ciudad de la Asociación de ColonosZ, resultó electa la siguiente Directiva: Presidente, Fermín A. Fleites; vice, Diego Betancourt; secretario, Félix Pérez; vice, Manuel Pedroso; tesorero, Alonso Betancourt; vice, Miguel de la Hoz; vocales: Enrique Picanes, Luis Azanga, Justo López, José Mastrapango, Mr. Campbell, Jesús Velázquez Jesús González, Luis Guerrero y Carlos E. Martínez.

Como representantes a la Provincial fueron designados Fermín Fleites, Manuel Pedroso, Félix Pérez y Alfonso Betancourt.—Maldonado, Corresponsal.

PONCHE DE HONOR EN UN CONSULADO DE ESPAÑA

SANTIAGO DE CUBA, Abril 13. DIARIO, Habana.—Debido a que mañana se cumple el quinto aniversario de la República Española, el Cónsul de esta ciudad ofrecerá mañana un ponche de honor a sus compatriotas aquí residentes.

ACUERDOS VETADOS POR EL ALCALDE.—El Alcalde Municipal, doctor Castellví, ha vetado los acuerdos tomados por el Ayuntamiento. Los concejales se reunieron esta noche por tal motivo, rompiendo el quórum los «cenedistas» a fin de que no se pudiera tratar del veto mencionado.—García, Corresponsal.

TERMINO EL CONGRESO MEDICO

SANTIAGO DE CUBA, abril 13. DIARIO, Habana.—Terminó el Congreso Médico de Pediatría, celebrándose un almuerzo en Punta Gorda, un baile en Country Club y otros festejos. El gobernador envió a las esposas de los médicos, hermosos ramos de flores. Los médicos partieron esta mañana, pronunciando una última conferencia en el Colegio Médico.

HOMENAJE A LOS REPORTERS MUERTOS

La Asociación de Repórters, celebró el aniversario de su fundación, depositando ofrendas florales en la tumba de los compañeros muertos, haciendo uso de la palabra el compañero presidente, Algel de la Tejera y otros compañeros. La compañía Bacardí ofreció en los jardines de la cervecería Hatuey un espléndido lunch hablando en dicho acto el señor Carlos Perera.—García, corresponsal

A OSCURAS EL PUEBLO DEL CANEY

SANTIAGO DE CUBA, abril 13. DIARIO, Habana.— Desde ayer encuéntrase a oscuras ed pueblo del Caney, ignorándose la causa, asegurase que la falta de pago del Municipio a la Compañía, puede ser el motivo.

EL DIA PANAMERICANO

Por celebrarse mañana el día Panamericano, el Cuerpo Consular depositará una ofrenda floral en la tumba de Martí, usando de la palabra el doctor Francisco Milanés, Cónsul de Costa Rica. GARCIA. Corresponsal.

EL SEPELIO DE ANTONIO SAGARO

SANTIAGO DE CUBA, abril 13. DIARIO. Habana.—Esta tarde efectuose el entierro de Antonio Sagaró, hermano del ex-Representante fallecido Bartolomé Sagaró. Antonio puso fin a sus días ayer ahorcándose en su domicilio. El sepelio constituyó una sentida demostración de duelo. GARCIA. Corresponsal.

Cobrarán los jubilados del Poder Judicial el 79 por ciento de las pensiones del pasado mes de marzo

Suspendido para el día 23 el juicio contra la doctora Balbina Remedios. Condenado a un año el agresor de R. García Rubira. Conclusiones en una causa por grave delito

El setenta y nueve por ciento del total de sus haberes correspondientes al pasado Marzo cobrarán los jubilados y pensionados del Poder Judicial, siendo este porcentage el mayor que se ha pagado desde muchos meses hace, habiéndolo sólo superado el ochenta por ciento pagado en dicha época anterior. Así nos lo informó ayer el caballeroso Presidente de la Comisión de Jubilaciones y Pensiones del Poder Judicial, doctor Carlos M. Piedra Piedra, Magistrado de lo Civil de la Audiencia habanera, en momentos en que despachaba con el Secretario señor Juan Gilbert y el Secretario Auxiliar señor Luis Mestre, tras haber celebrado dicha Comisión la sesión en la que se acordó el citado pago y a la que concurrieron, además, los Vocales doctores Alfredo Bernal Obregón, Abogado Fiscal del Tribunal Supremo, y Carlos Revilla Ferrer, Presidente de Sala Jubilado del mismo Tribunal, y el Vocal Nato doctor Mario E. Montero Beldarrain, Presidente de la Audiencia. El pago comenzará el próximo lunes, día 20, para lo cual ya se están confeccionando los documentos pertinentes.

EL HOMICIDIO FRUSTRADO DEL COLONO ANSELMO CORDOVI FERNANDEZ.—Formuló, ayer, conclusiones provisionales, ante la Sala Segunda de lo Criminal de esta Audiencia, el doctor Enrique Manuel Morúa Delgado, como acusador particular, a nombre del acaudalado colono y conocido político de Madruga, Anselmo Cordoví Fernández, en el proceso que se sigue a José Isabel Enrique Castro, que lo agredió con un machete, calificando el doctor Morúa Delgado el delito de homicidio frustrado e interesando para el procesado la pena de diez años y un día de presidio mayor y fijando la indemnización en mil pesos en favor del perjudicado señor Cordoví.

El Ministerio Fiscal ha pedido que Enrique Castro sea condenado a dos años, once meses y once días de prisión correccional, por lesiones graves, y en contra de esa tesis se propone el doctor Morúa Delgado demostrar que hubo en Castro el propósito de dar muerte a Cordoví, no consiguiéndolo por causas ajenas a su voluntad. Defiende a Castro el doctor Maximiliano Trujillo, que refutará, oportunamente, las acusaciones.

SUSPENDIDO A PETICION DEL ACUSADOR PRIVADO EL JUICIO DE LA CAUSA CONTRA LA DRA. BALBINA REMEDIOS.— A petición del doctor Alberto Freyre, acusador particular, a nombre de la entidad de esta plaza Lawrence B. Ross Company, a la que representa el Procurador Mario Domínguez, suspendió la Sala Segunda de lo Criminal de la Audiencia, el juicio contra la doctora Balbina Remedios Langanehin, Abogado y otario de esta Capital y Representante a la Cámara, a la que acusa dicha casa de los delitos de estafa frustrada y perjurio. El juicio se señaló, nuevamente para el día 23 de los corrientes, día en que comparecerá la doctora Remedios, como lo hubiera hecho ayer, caso de haberse celebrado el juicio, ya que es su firme propósito no sustraerse a los Tribunales de Justicia sino someterse a los mismos para que resuelvan su situación procesal.

SUSPENDIDO, TAMBIEN, EL JUICIO CONTRA EL EXSOLDADO GILBERTO GARCIA.— A petición del doctor Jesús Valdés Crespo, defensor, suspendió, ayer, la Sala Primera de lo Criminal, el juicio contra el exsoldado Gilberto García por la muerte de su amante Dulce María Saladrigas, el 3 de Enero de este año en Inquisidor 37, donde residía la joven. En breve se conocerá el nuevo señalamiento.

CONDENANDO A JOSE RAMON BARREIRO POR LAS LESIONES A RAFAEL GARCIA RUBIRA Y ABSUELTO ESTE.—Ha dictado sentencia la Sala Cuarta de lo Criminal de la Audiencia condenando a un año y un día de prisión correccional al empleado de la ruta Treinta de los Omnibus Aliados, José Ramón Barreiro Gallart, por las lesiones graves que infirió al Administrador de esa Ruta, que lo suspendió de su empleo, Rafael García Rubira, con el que sostuvo una discusión el primero de Septiembre del pasado año, en B y Doce, Reparto Almendares, durante la que Barreiro, molesto por la suspensión, agredió con un instrumento que se desconoce. A García Rubira, para quien el Fiscal retiró la acusación, se absuelve libremente, como lo instara su defensor doctor Enrique Núñez Espinosa, como lo informamos oportunamente.

TRIUNFA EN PARTE LA ENNIDAD «THE BAYER COMPANY INCORPORATED».— En la demanda contencioso-administrativa seguida por la entidad mercantil de New York The Bayer Company Incorporated, contra la Administración General del Estado, con objeto de que se revoque la resolución de la Dirección de Rentas e Impuestos de la Secretaría de Hacienda, recaída en el expediente de liquidación adicional del balance cerrado por la recurrente en 31 de Diciembre de 1929 y otros pronunciamientos; la Sala Segunda de lo Civil de esta Audiencia ha dictado sentencia declarando sin lugar la demanda en cuanto a la partia acumulada a que se contrae a gastos de solicitud, tramitación e inscripción de marcas, confirmando por lo que a la misma respecta la resolución interpelada y su concordante de 2 de Julio de 1921; declarando con lugar la demanda en cuanto a la otra partida que se contrae a proporción anual de gastos en la oficina de la casa matriz de New York, la que declara no acumulable y, por ende, deducible eomo gasto, revocando por lo que a la misma respecta la resolución interpelada y su concordante precitada; disponiendo en consecuencia, que sea devuelta a la recurrente la cantidad de 960 pesos indebi-
Segunda cobrarán los jubilados.
damente cobrados por concepto de impuesto de utilidades sobre la cantidad de doce mil pesos, ascendencia de dicha partida. Dirigieron a la entidad The Bayer Company Incorporated, indistintamente, los doctores José Salgado, Buenaventura Dellundé, Joaquín Velasco y Enrique Llansó Ordóñez, representándola el Procurador Carlos Granados.

COFIRMA EL TRIBUNAL SUPREMO UNA PENA DE CUATRO MESES.—La Sala de lo Criminal del Tribunal Supremo ha confirmado la pena de cuatro meses y un día de arresto mayor impuesta a Vicente Sánchez Suárez, por delito de estafa, ya que no encontró mejor solución para deshacerse de una deuda que interesar del acreedor Benigno Folgar País que la diera ver el cheque y otros documentos que acreditaban dicha deuda, rompiéndolos en varios pedazos los que guardó en un bolsillo, pero el acreedor demostró la deuda a su favor y lo acusó ante los Tribunales.

También la Sala de lo Civil del Tribunal Supremo ha declarado no haber lugar al recurso de casación de María Gutiérrez Ruiz contra sentencia de la Sala Primera de igual denominación de la Audiencia, resolutoria en apelación, del juicio de mayor cuantía sobre nulidad de procedimiento hipotecario, seguida a la señora Gutiérrez Ruiz ante el Juzgado de Primera Instancia de Bejucal, Asunción Borreno Campos.

Según informes del Jefe de los Narcóticos de Sanidad, disminuyen los viciosos y los expendedores

Importantes declaraciones en ese sentido del doctor R. Rodríguez Barquín. Tendrán que tener carnet de salud los vendedores de dulces, cefés, etc. Estado de las epidemias

Según los datos oficiales facilitados por la Dirección de Sanidad el número de narcómanos y expendedores de productos heroicos ha disminuído últimamente. Así nos lo comunica el Jefe de la Oficina de Narcóticos del Departamento, doctor Rodríguez Barquín. Este profesional y funcionario nos dice, en relación con el caso, lo siguiente:

Esta información a primera vista parece errónea, pero si la analizamos con el distinguido sanitario, inmediatamente se comprobará que existe una verdad en materia de salubridad y es que cuando los vicios o enfermedades epidémicas se combaten con todo rigor, el número de casos aumenta, debido a que el funcionario encargado de la lucha busca al vicioso o al enfermo y no espera que este llegue espontáneamente a él. Cuando un «team» médico ha ido a una región de palúdicos, donde por ejemplo había reportados 600 casos, a los pocos días de estar actuando dicho «team» médico el número de casos en la estadística se ha duplicado o tal vez triplicado, debido a que el médico, el enfermero y la enfermera han ido al bohío, a todos los lugares más apartados, descubriendo a los atacados por el mal y sometiéndolos al tratamiento adecuado. Así, cuando se inicia la disminución de casos en esa región es efectiva, no es para bajar hoy diez casos y aumentar mañana 90.

En la lucha contra la narcomanía los distintos cuerpos de policía están actuando enérgicamente, al extremo de que son raros los casos de viciosos de los alcaloides del opio, siendo mayor el número de los que fuman mariguana debido a que dicha planta se produce en el país y es de menor costo y más fácil adquisición, porque se ha llegado a contener la introducción clandestina de la heroína, morfina, cocaína, opio y otros estupefacientes.

Mientras tanto, por otra parte, la Policía ha estado durante todo el pasado año y lo que ha transcurrido de este, día tras día, persiguiendo a los vendedores de narcóticos que son puestos a la disposición de los Tribunales de Justicia y recogiendo a los viciosos que ingresan en el Lazareto del Mariel para ser sometidos al adecuado tratamiento médico para curarlos del vicio.

En relación con dicha campaña, el doctor Rodríguez Barquín se halla sasatisfecho de la labor realizada por los distintos cuerpos de Policía y el propio Servicio de Inteligencia Militar, habiendo tenido especial mención para la Sección de agentes de la policía seleccionados por los tenientes Germán Cortés, del Ejército y Juan F. Padrón y Solano, de la Policía Nacional, primero y segundo Jefe del Bureau de Investigaciones de la División Central de la Policía Nacional, que han batido el record deteniendo expendedores, recluyendo viciosos y sobre todo, ocupando las drogas heróicas en candidades verdaderamente fabulosas.

La Sección de Narcóticos de la Secretaría de Sanidad está preparando una estadística de lostrabajos realizados en la lucha contra el vicio de los heroicos, que ha de ser en extremo interesantísima.

En cuanto al consumo legal de los productos heroicos nuestras importaciones se han limitado notablemente, debido a que la fiscalización del citado consumo es cada vez más estricto, habiéndose comunicado este hecho en informe rendido a la Liga de las Naciones de acuerdo con los Convenios Internacionales suscritos por nuestro país que está obligado a limitar el tráfico lícito y evitar al tráfico ilícito.

SANIDAD Y LOS VENDEDORES DE DULCES.—Por el Negociado de Inspección Médica se está haciendo cumplir el ecreto Presidencial 1063 que obliga a todas las personas que se dedican a la venta en la vía pública de artículos comestible y de bebidas—dulce, ostiones, café etc—a proveerse del certificado de salud, al igual que a los dependientes del comercio.

LAS EPIDEMIAS. —A 11.959 ascendía ayer el número de palúdicos en la República, 232 de fiebretifoidea y cinco de poliomielitis anterior aguda.

LA COMISION DE LA LECHE.—La Comisión Técnica de la leche, a partir de ayer, se reunirá todos los días de cuatro a siete de la noche, en el local del Negociado de Abasto de Leche con el propósito de estudiar y discutir y aprobar el nuevo Reglamento, así como resolver otros problemas relacionados con la industria.

Por los síndicos de la quiebra de Demetrio Córdova se consiguió que se embargara un crédito $9,830

Condenados los herederos de Generoso G. Bernardez a que paguen $15,000. Otros herederos fueron condenados también a pagar $602. Asuntos civiles turnados ayer a los Juzgados

COMPARECENCIA 39 EN DIVORCIO.— En el divorcio eguido por Vasco Mourao Garcez Palha contra Lucilia Leite y Silva, el señor Juez de Primera Instancia de Almendares ante el Secretario Whitmarsh, dictó providencia señalando para la celebración de la comparecenia que determina el artículo 39 de la Ley de la materia, el día 23 del actual, a las 9 a.m.

SENTENCIA EN UN MENOR CUANTIA.—El señor Juez de Primera Instancia de Almendares, doctor Zaldívar Cordero, ante el Secretario Miguel Sainz Silveira, dictó sentencia en el juicio declarativo de menor cuantía establecido por Manuel Carballeira y Cillero contra Jesús Cendan y Ferreiro, herencia yacente, herederos sucesores o causahabientes, declarando con lugar la demanda y en consecuencia condenando a los demanados a que paguen al actor la suma de $1000 sin hacer especial condenación de costas.

CONDENADOS LOS HEREDEROS DE JULIO ABATE DAGA A PAGAR $602.00.—Otra sentencia en juicio declarativo de menor cuantía dictó ayer el doctor Juez de Primera Instancia de Almendares, ante el Secretario Miguel Daga a pagar por partes iguales, la suma de $602.00.—al ejecutante José Abate Daga y Abate Daga.

SENTENCIA DE DIVORCIO.—En el divorcio establecido por Antonia García Beceiro contra Joaquín Francisco Anastasio Fernández Andrés y Fuero, el señor Juez de Primera Instancia del Centro ante el Secretario Manuel I de la Fuente y Díaz dictó sentencia con fecha de ayer declarando con lugar la demanda y en consecuencia disuelto el vínculo matrimonial existente entre ambos cónyuges.

SE INSIBE A FAVOR DEL JUZGADO DE REMEDIOS, EN UN MAYOR CUANTIA, EL DEL CENTRO DE ESTA CAPITAL.—En el juicio declarativo de mayor cuantía establecido por Camilo Iglesias Expósito contra Antonio Padin Molanes, Nicolás Amaya Malo y Marcelino Bouza Perdomo, el señor Juez de Primera Instancia del Centro ante el Secretario Abelardo Piedra dictó auto inhibiéndose de conocer dicha demanda en favor del Juzgado de Primera Instancia de Remedios, disponiendo la remisión de los autos a dicho Juzgado.

CONDENADOS LOS HEREDEROS DE GENEROSO G. BERNARDEZ A PAGAR $13,000.—El señor Juez de Primera Instancia del Sur, ante el Secretario José Gárate dictó sentencia en los autos del juicio declarativo de mayor cuantía establecido por Marcelino Ganzarain y Fernández, en su carácter de cesionario de Jaime Baquez, contra los herederos de Generoso G. Bernardez, declarando con lugar la demanda y en consecuencia condenando a los demandados a que en el acto den y paguen al actor la suma de 13 mil pesos de principal mas los intereses legales desde la interpelación judicial a razón del 6 por ciento mas las costas.

DECRETADO EL EMBARGO DE UN CREDITO DE $9,830.78.—En el juicio declarativo de mayor cuantía establecido por los Síndicos de la Quiebra de Demetrio Córdova y Cía. contra Martín Gutiérrez y la Compañía Azucarera Bahía Honda, el señor Juez de Primera Instancia del Sur, ante el Secretario José Gárate dictó auto por el que decreta el embargo del crédito de $9,830.78 y sus intereses legales reconocidos por sentencia dictada por el Juez de Primera Instancia del Este en los autos del juicio de mayor cuantía seguido por Martín Gutiérrez y Gutiérrez contra la Compañía Urbana de Contratación, en cuanto sea suficiente a cubrir la cantidad de $1,221.24 de principal, mas las costas.

RELACION DE LOS ASUNTOS CIVILES TURNADOS DURANTE EL DIA DE AYER

Exhortos: De Pinar del Río en pensión de Fidela Alvarez como viuda de José María Pérez, al Sur.

De Matanzas en demanda de alimentos seguida por Elvira Martí Galán contra Arturo Wrves y Miranda, al Centro.

De Trinidad en pensión de Nicanor Domínguez y Rieda al Oeste.

Demencias: Josefina Guillot y Montes, al Norte; Elio Jiménez y Zamora, al de Almendares; Amparo Valdés Izquierdo, al Sur.

Pensiones de veteranos: Las solicitan como tales: Eliseo Manfuga, al Sur; Horacio Ferrer y Díaz, al de Almendares.

Jubilaciones: Las de Gerardo Castellanos y García, al Sur; Modesto Trinidad Rodríguez, al de Almendares.

Sobre dispensa de Ley: La solicitan para contraer matrimonio Horacio González y Rosa María Cabrera, al Sur.

Declaratorias de herederos: De Zoila Herrera y Cruz, al Este; Adolfo Fernández y Peñón Rodríguez, al Oeste.

Mayores cuantías: Michael K. Chaplisky contra Feria de la Habana, al Este; el Estado contra José Braulio Alemán, sus herederos, etc., Guerra y Hno y The National City Bank of New York al de Almendares.

Divorcios: José Darias Gutiérrez contra Emilia Díaz y Cruz, al Sur; Emma Justiniani y Ricart contra Rafael de los Reyes, al Norte; José Humberto Arocha contra Daniela Izquierdo y Díaz, al Centro.

Por recíproco disenso: Manuel Gutiérrez y Ana María Padrón, al Sur; y Juan Bernabé Pereira y Molina y Nieves María García, al Este.

NOTA DE DUELO.— En la mañana de ayer se efectuó el sepelio del conocido joven Angel Miranda y Valcárcel, emparentado con nuestro distinguido amigo el señor José A. Urrutia, Oficial del Juzgado de Primera Instancia del Norte.

Su muerte ha sido hondamente sentida. Por este medio expresamos nuestra condolencia a sus familiares y muy especialmente al compañero Urrutia.

M.E.C.D. 2016

CRONICA DE PARIS

LA MUERTE DE APIS

VEINTE años hace—no, no temas, lector, no voy a cantar «Marina», cosa que hice una vez en los ya lejanos tiempos de mi mocedad.

No, no voy a cantar «Marina», pero sí voy a contarte la muerte de Apis, la encarnación perfectísima de la Divinidad en el antiguo Egipto y... en muchos pueblos modernos, de los que **van** a la cabeza del progreso, etcétera, etcétera.

Y es el caso:

Que en este París de mis amores se celebraba desde tiempos inmemoriales (dicen algunos que desde la época gala) la fiesta del **Bœuf gras**, del **buey gordo**, animal pacífico entre los pacíficos, símbolo viviente de la imbecilidad, que coronado de rosas y laureles, desfilaba a través de la villa sobre un carro triunfal y en medio de las aclamaciones de la multitud imbécil, para ir a terminar sus días convertido en chuletas, filetes y otras **bueyofagias** su realeza de un día, su majestad de una tarde.

Yo no sé, ni ninguno de los humanos lo sabe, si los bueyes tienen **ideas**. Yo no soy de los que creen en el dogma pascaliano; para mí los animales no son autómatas: es indudable que en su cerebro rudimentario se forman **ideas**. ¿Cuáles?

Ahora bien, hoy, 19 de marzo de 1936, después de un **eclipse** de veinte años, el buen pueblo de París—que es un gran niño—aplaudió frenéticamente la procesión del **Bœuf gras** y de la **Mi caréme**. ¡Veinte años! Sí, la guerra maldita, que de nuevo nos amenaza, había suprimido fiesta tan popular y pintoresca; fiesta del buen humor, de la alegría, de la juventud y del amor... Fiesta de la primavera, de la resurrección.

Y ayer atravesó París en un trayecto de doce kilómetros, el buey divino y estúpido: el buey gordo e imbécil, blanco como el ampo de la nieve... Y al cruzar la plaza de la República, el cortejo paróse porque al mismo tiempo un regimiento de artillería pasaba para embarcarse... Y el pueblo aplaudía el desfile carnavalesco: el desfile del **Dios-símbolo** de la estupidez, de la imbecilidad y de... la gastronomía.

Y no sólo el buey fué aplaudido, no; detrás de su carro triunfal venían otros, ¡muchos! Había en ellos varios de «esto», de lo «otro» y de lo de «más allá», y una emperatriz—los **franceses somos muy monárquicos, pero no queremos rey**—y en lo más alto de su trono—15 metros y pico—la reina de las reinas, encantadora parisiense, lanzaba con sus manos besos y más besos, y sus doncellas de honor hacían lo mismo. Y el aire dulce del primer día primaveral, y el sol ya ardoroso, y las flores que comienzan a abrirse, y la savia que hierve... hacían olvidar las tristezas de Londres, donde a la misma hora se decidía el destino del mundo.

París vivió ayer un momento de vida interrumpido por la otra guerra. ¡Quieran los dioses...!

Y cuando el Sol se ponía, dorando la Ville Lumiére con su aureola de oro y grana, el buey gordo llegó a la «Villette», al matadero donde, coronado de flores y laureles..

Murió Apis, el dios coronado de 1936.

Alejandro S. Alvarez.

UN SUICIDIO EN PLACETAS

PLACETAS, abril 12. DIARIO. Habana.— En la mañana de ayer fué encontrado el cadáver del mestizo Manuel Pérez, colgando de una mata de ciruelas en la finca «Romañach», del barrio San Andrés, de este término. Tratáse de un suicidio.—**Bangas**, Corresponsal.

Charles Maurras, el acusado que acusa a ciento cuarenta parlamentarios franceses

La disolución de las tres organizaciones realistas. Cuando Sarraut maniobró una vez más, más ligero que Daladier

(DE NUESTRO CORRESPONSAL)

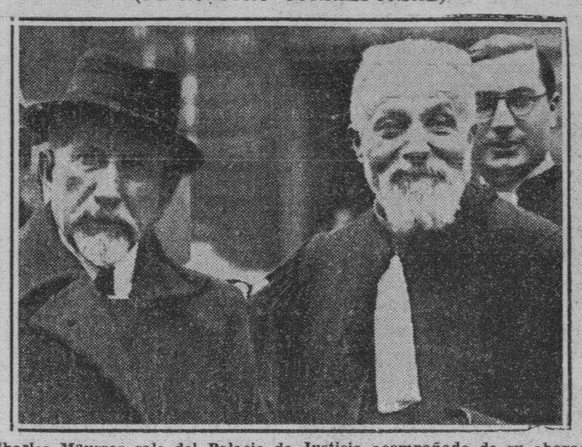

Charles Maurras sale del Palacio de Justicia acompañado de su abogado M. de Roux después de presentar su defensa.

Los parlamentarios entretienen a sus públicos con sus querellas; pero se dejan arrastrar fácilmente por la idea de solidaridad cuando sienten la amenaza del enemigo común: la violencia organizada fuera de los cuadros políticos. Esa psicología explica en parte la arremetida contra las organizaciones realistas pedida por el parlamento y concedida de buen grado por Sarraut a raíz del asalto a León Blum en los funerales del líder monarquista y escritor miembro de la Academia Francesa, Jacques de Bainville.

Había otra razón sin embargo para la precipitación de Sarraut. Daladier, jefe todopoderoso del Frente Popular, nunca ha tenido especial simpatía personal por Sarraut ni por su gabinete. No le ha perdonado que en la organización de su ministerio consultará demasiado a Herriot y poco a él. Cuando supo del asalto a Blum Daladier, sonrió: aquí veremos a Sarraut, dijo a sus amigos. Si tomaba la actitud enérgica que los parlamentarios de izquierda exigían, bien; si no «lo echaremos», decían los daladieristas. Sarraut maniobró una vez más adelante de Daladier. Veinticuatro horas después del asalto estaba decidida en el gabinete la disolución de las ligas realistas.

La ley de 10 de enero de 1930 arrancada a Laval por la presión izquierdista autoriza la disolución por simple decreto de las asociaciones semimilitares que el gobierno considere una amenaza para la estabilidad republicana. Según esa ley los decretos respectivos entran en vigencia inmediatamente pero las instituciones afectadas tienen el recurso del Consejo de Estado. El jueves 13 de febrero se presentaron los funcionarios judiciales y policiales a notificar su disolución y hacer las pesquisas del caso en sus locales a la Liga de Acción Francesa, La Federación Nacional de Camelots du Roi que presidía M. Maxime Real del Sarte y la Federación Nacional de Estudiantes de la Acción Francesa que presidía M. Pujos.

El mismo día el Procurador acusaba ante la justicia al diario «L-Action Francaise» de «incitación al asesinato» y eran detenidos su gerente Joseph Dolest y Director Charles Maurras, el anciano positivista y realista que había publicado por días en su diario una lista de 140 parlamentarios que «eran traidores a la patria» y deberían ser asesinados.

«L-Action Francaise», diario ultrarealista y ultra católico, ha extremado tanto la nota de la virulencia en el asalto a la república y a sus hombres, que son todos «masones corrompidos», que el Vaticano y el Pretendiente Duque de Guisa, se vieron en la necesidad de cortar relaciones con él. Tanto que la Iglesia se negó a oficiar en los funerales de Jacques Bainville, colaborador de «L-Action Francaise». El diario y las tres instituciones ya mencionadas, se sostienen por las dádivas de las ricas señora de la Asociación de Damas Realistas. Hacían mucho ruido pero su influencia en el país era muy escasa.

El veterano Maurras compareció ante el juez del tribunal del Sena; allí lo confrontaron con su lista de parlamentarios indeseables, entre ellos naturalmente, M. Blum, en quien la reacción ha concentrado tanto odio o más que en Herriot.

Después de audiencia Maurras habló a sus colegas de la prensa. «No he hecho sino mi deber, les dije. Tenía en mi poder una copia mimcografiada de un manifiesto de «intelectuales ingleses y franceses» en que aparecen las firmas de 140 parlamentarios. Es una conspiración contra la paz; es una incitación a oponerse a todas costa a la campaña calonial de Italia a sabiendas de que eso nos ha de llevar a una guerra en el Mediterránea. Es la misma maniobra que Lord Robert Cecil hizo en Inglaterra con sus 500.000 agentes cuando recogió 11 millones de votos en favor de la paz a través de la Liga de las Naciones y de las sanciones. Me pareció que Francia debía saber de esta conspiración. Hace un cuarto de siglo me propuse denunciar el peligro que la democracia republicana estaba exponiendo a la Francia mal armada y mal defendida. Medio millón de la flor de la juventud francesa pagó por esa imprevisión. Ahora he hecho lo mismo sólo que me parece que esta vez he logrado despertar la conciencia pública y señalar a los culpables de esta conspiración... Dos tribunales de justicia harían bien en llamar a interrogar cuidadosamente no a mí sino a los 140 parlamentarios sancionistas que están conspirando por llevar a la Francia a una guerra».

BROMAS Y VERAS

UNA comisión de gallegos vino a pedirme que hablara en el banquete a Jesús Pérez Cabo, presidente dimisionario del Centro Gallego y accedí gustoso. Lo mismo hubiera accedido para hablar en cualquier otro acto de cualquier otra significación. Hace tiempo que los españoles de Cuba están necesitados de voces imparciales, limpias de los furores polémicos internos, serenas y desinteresadas.

Yo comienzo por admirar a todo el que asume un cargo en la dirección de esas grandes colectividades, porque se enfrenta, de hecho, con la impopularidad y se echa sobre los hombros un trabajo, lleno de responsabilidades, superior a mi espíritu actual, un poco fatigado y con las decepciones de muchos años (muchos; desde mi arribo a la mocedad) en que dirigí colectividades, siempre con el mismo resultado de lucha contra los apasionamientos, los apetitos o, en el mejor de los casos, las incompresiones.

Yo sé que todo el que asume la dirección de una colectividad, si no está imbuido de un espíritu romántico es, por lo menos, un hombre ganoso de notoriedades. El cargo viste mucho; da prestancia y talla. Pero es lo menos que las sociedades pueden dar a quien se sacrifica por ellas. Y esto se paga caro, puesto que cuesta odios, censuras y acometidas furiosas.

Y necesitaba decir, y dije a los gallegos, y a todos los españoles, que sus obras y sus hombres se habían hecho en la polémica, en el entusiasmo, en el calor de la pugna social, pero que el calor social era como el fisiológico en el cuerpo humano; síntoma de vida en tanto no llegara al grado de fiebre, porque ese calor, hasta la fiebre, amenazaría muerte.

Dije que había que discutir y no disputar; que había que pulir en el frote polémico, pero no emplear la piqueta destructora del odio: que esas obras se hicieron metiendo todos el hombro bajo los pilares, y poniendo todos las cabezas como capiteles y no arrancando ladrillos para tirárselos unos a los otros.

Esto aparte, dije y repito, que el odio no fué jamás buen arma de combate. Ya lo dijo Cirano de Bergerac en versos magníficos de Rostand:

«Esta golilla española
semeja el odio, cual ves;
parece dogal, pero es,
más que dogal, aureola»

Porque del combate de los odios no se obtiene más que la santificación del odiado. El oleaje parece inmenso y amenaza tragarse la personalidad odiada, pero a la postre no consigue más que baldear y bruñir al combatido que sale de la embestida más brillante y limpio si lo alumbra el sol de la verdad. Y si no, si el odio tuvo razón de ser, no es el odio el que destruye, sino la montaña de los errores que, tarde o temprano, se desmorona como un castillo de naipes, por su sola inconsistencia.

En muestra de ello ofrecí a los gallegos el espectáculo de España a la que mira el mundo con curiosidad y asombro: algunos exaltados (menos de los que se dice, desde luego) movidos por los excesos de sacerdotes que se apartan de su misión espiritual para intervenir en las cosas terrenas, se han lanzado a quemar y destruir algunos templos (aunque, por fortuna para el arte, ninguno de significación arquitectónica notable) y, como resultado de ese odio, esta Semana Santa en Sevilla ha sido tan esplendorosa o más que siempre; y los mismos obreros, pertenecientes a las colectividades sociales más avanzadas, han puesto los hombros bajo las andas y han llevado por las calles las pesadísimas obras de arte de los imagineros inmortales que atraen sobre España, año tras año, al turismo culto del mundo.

Y Azaña (acaso el hombre más derechista, derechista y recto, y uno de los cerebros de estadista más poderosos del orbe, en la actualidad) ahí está, nimbado de popularidades después de recibir las más feroces acometidas del odio y siendo, según declaración del propio Gil Robles, la esperanza de salvación de las derechas españolas que ahora comprenden cómo la política retardataria era el suicidio fatal, a ya corto plazo, y sólo la evolución comprensiva y humana de Azaña puede apuntalar y mantener el concepto capitalista en inteligencia con las legítimas aspiraciones sociales modernas.

Ejemplos magníficos que ofrece España como paradigmas a los gallegos y a todos los españoles que integran, sustentan y dirigen los centros regionales en Cuba. Combátase, pero sin odiar; discútase, pero sin disputar; y mucho cuidado con destruir las personalidades con capacidad (capacidad mental y de espíritu de sacrificio) para dirigir, pues no es cosa de «facer y desfacer homes» porque, con ellos, se vendría abajo toda la obra.

Yo no sé, dije y repito, si Jesús Pérez Cabo lo hizo bien o mal. No sé de las interioridades del Centro Gallego. Sé que ha reunido, el domingo, a mil quinientos comensales en un banquete enorme que le aclamaba, que le reputó estentóreamente un gran administrador y esto me basta para juzgar que puede ser discutido, pero no debe ser odiado y para colegir que los odios le agrupan más fuertemente los partidarios hasta erigirle el nombre en bandera.

Aquellos gallegos que rodearon a Pérez Cabo, a los acordes de una «Alborada», corearon los aires de la tierra. Bellamente desafinados, con voces destempladas, cada uno por su lado, eran mil quinientos corazones en armonía latiendo a coro y al unísono. He ahí la fórmula social única: el coro. Cuando sintamos que se nos va a encender el odio, que nos vamos a contagiar de la epidemia de este siglo morboso, ¡a cantar!

Que la «Alborada», sobre ser caricia melódica para el alma, es eso, alborada, renacer de día, luz nueva, baño de purificación y de limpieza para el espíritu.

Alborada, gallega, tan gallega, tan dulce y tan honda; que tan adentro te metes con tu ternura; no dejes, alborada, una mala pasión en un corazón gallego, en un corazón de España, ni de las Españas.

JOAQUIN ARISTIGUETA

Carta "digería" desde "el Conuco de Bramales" en la costa norte, al "senaor" Lucilo de la Peña en la costa sur o donde "sahalle"

Viajando yo una ocasión
allá por la tierra dentro,
no sé ni cómo me encuentro
en una gran reunión.

Así cantaba este pobre y **«humir-de campesino»**, montado en su yegua mocha, con la vieja bandurria en la mano, por el trillo de la luciente carretera que, cual cinta de plata, debiera unir tu Artemisa querida, a mi viejo Conuco de Bramales.

Salíamos de un yantar que nos ofreciera el amigo y **«compae»** Rafael, en su sitio de «El Pilar». Muchas cosas **«güenas»** y muchas cosas raras hubimos de almorzar. Allí estaba Carlitos, el hijo de Don Bartolo (q. e. g. e.) Buena **«presona»** el padre. Tenía su sitio «La América» a 2 cordeles de mi **«talanquera»**. El hijo, dicen que fué mayoral: que fué bueno y decente lo dice **«too»** el mundo y yo lo afirmo porque lo conozco **«dende»** niño. También estaba un General, a quien algunos llamaban Coronel, pero yo digo que debe ser General, por que **«toos»** le hablaban en General. ¡¡¡Buena estampa y guachinango!!! ¡¡¡Y se entona bien el **«condenao»**!! Nunca me olvidaré, cuando cogiendo mi apolillada bandurria, cantó con su voz que **«ñaman»** de **«atenor»**, esta décima:

Cuando más contento estaoa
sin pensar en tu cariño,
quisiste que te quisiera
y te quise con delirio;
y te seguiré queriendo
hasta después de la muerte,
no creas que eso es mentira
que después también se quiere,
yo te quiero con el alma
y el alma nunca se muere.

Y dicen que se refería a Cuba, objeto de su cariño.

Y estaban muchos **«pejes»** gordos; y un señor a quien **«ñamaban»** Pepín, que escribe en los **«papeles públicos»**. Se pasó **«too»** el tiempo **«jaciéndome»** señas con los hombros y esto me dió mala espina, y, **«aluego»** que habla, que habla, pero yo no le entendí **«naitica»** porque **«toitico»** lo hablaba en latín.

Y estabas tú, Lucilillo, que **«adepronto»** no te **«cobijé»** bien, **«jasta»** que me dijera **«Rafel»** que eras el hijo de Don Lucilo, que eras **«oraor»** y **«Comendante»** de Gibara, **«onde»** pasaste las de Caín y que algunos te **«ñaman»** también **«Senaor»** y pico de oro; pero, **«Rafel»** cree que eres el **«Diablo»**, por lo bien que conversas. Yo te aconsejo, Lucilillo, que también hables claro, porque esto se está **«enyerbando»**. **«Amirándote»** venía a mi memoria el recuerdo de los años mozos, cuando mercaba tejas en el viejo tejar de Don Lucilo, en sus ricas fincas de Artemisa.

¡¡Qué tiempos aquellos, Lucillio!! No había **«Senaores,»** ni Representantes, pero había palabra. Y ahora, me estoy **«apreguntando»**, Chinito, el motivo de la presente y **«arecuerdo»** que **«too»** esto viene con motivo de la carretera, o como se **«ñame»**, que partiendo del entronque del Mariel nos **«aconduce»** a Cabañas y Bahía Honda, donde 40 mil nativos, como nos **«ñaman»** en Preston, están **«embotellaos»**, porque ni aquello es carretera ni Cristo que lo fundó, y como de la **«casualiá»** que **«toos»** los **«menistros»** de las carreteras son más locos que el cencerro del buey Perla Fina, y que lo **«acomienzan» «too»** y no acaban **«náa»**, porque no saben de la regla de tres ni saben sumar, **«arresulta ser»**, que los últimos han **«sio»** peores que los de **«nantes»**, pues aquéllos acabaron algo, pero éstos lo han **«empezao» «too»** y no han **«acabao» «náa»**, porque no saben sacar cuentas, ni las cuatro reglas; y, como **«ma»** dicho **«Rafel»**, que tú tienes grandes **«desendenfiudencias»** con el **«Alcaide»** del pueblo, **«ta» hago estas líneas** que llegarán a las tuyas por la mano del **«compae»** Juan de Cacarajícara, que va a **«desa» «arriando» «ganao» «pra»** que veas, Chinito, si **«pues» «jacer» «argo»** por estos 40 mil siboneyes que no **«tien»** más medio de sacar la malanga y el **«muñato»** y mandarlo a **«desa»**, que **«desa»** sola vía. Mira ver si te **«aconduces»** bien, Lucilillo, que aunque los de la costa Sur, siempre **«san» «portao»** mal con nosotros, en ti tenemos puesta nuestra confianza y hemos **«desavotao»** por ti.

Así me lo encarga Pancho te lo diga, y el mulato Pitágoras y Benita y Emeterio y Macho Pagés.

Sin más por hoy, **«predonando»** la **«molesta»**, se despide de ti tu amigo que más desea verte que **«escrebirte»**,

Juan Crisóstomo y Ponce de León,
(a) «El Guajiro de Bramales».

Con el turbo-eléctrico "Oriente" se inauguró la temporada vernal de turismo, que será muy intensa

Trajo el «Orinoco» distinguido pasaje y carga general para La Habana. Para hoy no se encuentra anunciada la llegada de ningún barco. Mañana arribará el «Magallanes»

INFORMACION GENERAL DEL PUERTO DE LA HABANA

Llegó directo de New York el turbo eléctrico «Oriente», de la New York and Cuba Mail S. S. Co., que inaugura la nueva temporada de verano de la compañía, par lo cual organizó una excursión denominada de Pascua Florida, y en la cual figuran 282 turistas.

Al frente de esa excursión han venido el dinámico Jefe del Departamento de pasajeros de la Ward Line, Mr. William P. Campbell, bien conocido en nuestros círculos sociales, pues residió en nuestra capital mucho tiempo.

Mr. Campbell es un verdadero amigo de Cuba, pues constantemente hace efectivas propagandas entre el extenso círculo social neoyorquino donde desarrolla sus actividades.

Ayer, al saludarlo a bordo, se mostraba muy contento, pues nos informó que hay grandes perspectivas turísticas para el verano, y su viaje a la Habana, está relacionado con el desarrollo del programa de la Ward Line, con objeto de establecer el intercambio de viajeros entre New York y nuestra capital.

Atractivas facilidades ofrecerán las excursiones a La Habana-New York, y desde Mayo 16 a Septiembre 16, por 80 pesos se cubrirá el viaje redondo entre nuestra capital y New York o viceversa, brindándose la oportunidad de hacer un viaje económico.

Esas excursiones serán válidas por un mes, y dada la gran reacción favorable que se ha experimentado en los asuntos económicos, y a favor de la legendaria compañía ya hay muchos pasajes reservados en los Estados Unidos para venir a la Habana: los barcos, además, tocarán en Miami.

Aquí también hay solicitados pasajes en ese mismo sentido.

Mr. J. J. Durr es otro alto jefe de la Ward Line que ha venido en unión de su esposa y que regresará en el propio «Oriente» a New York esta tarde. Ya han sacado pasaje para ese viaje, entre otros, los señores Leopoldo Alfaro y familia, José Zaro y señora, Benjamín Stodard, Jacinto Ulloa, Pedro Machado y señora, Mariano Guerrero.

—Otros pasajeros, llegados por el «Oriente» fueron Fernando Canto, Isabel Fernández Beatriz García, Edmundo García Herrera, José Hermosillo, Carlos Irerza, Joaquín de Morello, María Otero, Emilio Perona, Arturo Rodríguez Valdés, el escritor americano Lionel Brock y señora, el banquero Eugene Bown, Cass Canfield y señora, John Deges, Angelo Traine y señora, el exportador Alberto Triesman y señora, el ingeniero Franklin Graham, y señora; la escritora americana Marien Kahn y otros.

El «Oriente» tomará hoy un gran cargamento de frutas y vegetales cubanos.

PARTE DE LOS VIVEROS LLEGARAN A FIN DE SEMANA.— Se han recibido noticias en las distintas casas armadoras de viveros cubanos dando cuenta de que la mayor parte de los que estuvieron detenidos en Progreso, ya han salido, unos directos para la Habana y otros a continuar sus labores de la pesca.

Los que vienen en viaje a la Habana son esperados a fin de la presente semana.

EL «CUBA».—El vapor americano «Cuba» llegó ayer tarde de Tampa y Key West con carga y 65 pasajeros, entre ellos Horacio Richards, Moisés Black, Blanchet Prendergast, Leonor Bray, Nelson Mason, tennista profesional, y René Echarte, entre otros.

LA RECAUDACION.— La Aduana de la Habana recaudó ayer 73,018 pesos y 22 centavos.

DIPLOMATICO MEXICANO—En el «Peten» embarcó ayer, en unión de su familia, el señor Francisco Orozco, tercer secretario de la Legación de México en el Perú.

POLITICOS AL NORTE. — Por avión embarcaron ayer el doctor Guillermo Tapia y Rafael Wylly, y el tercer secretario de la Embajada de los Estados Unidos, Walter Doling.

Por la propia vía embarcaron los señores Emilio Edwards Bello y J. Gazutia, Ministro y Cónsul, respectivamente, de Chile en Cuba.

DISTINGUIDO SPORTMAN.—Por la propia vía llegó ayer tarde el conocido yatista americano Gar Wood, que hizo correr en aguas cubanas sus yates de regatas.

SALIDAS.— Salieron ayer el Vilja para Aruba; el «San Benito», para Puerto Barrios; el «President Taft», para San Francisco, vía Panamá; el Yucatán, para Progreso; el «Peten», para Puerto Antonio; el «Metapan, para Cristóbal; el yate americano Frighl», para Key West.

NO SE ESPERAN BARCOS.—Hoy no se espera ningún barco de travesía con pasajeros.

LOS QUE LLEGARAN MAÑANA. Maana son esperados el español «Magallanes, de Veracruz, y el americano «Florida», de Tampa.

DEVUELTO UN HUNGARO.— En el «P. Taft» fué devuelto por las autoridades de inmigración a Panamá el húngaro Simón Betterland, que vino contratado para trabajar.

DEVOLVIENDO VISITAS.— Ayer tarde devolvieron las visitas que les hizo el comandante de la «Juan S. Elcano», el Secretario de Estado y el Jefe de la Marina.

EL «ORINOCO».— Procedente de Hamburgo, vía puertos del norte de España, llegó la moto nave alemana «Orinoco», de la Hamburguesa Americana, que trajo carga general, 124 pasajeros para la Habana, y conduce crga y 115 pasajeros en tránsito para Veracruz y Tampico.

EL «METAPAN».—De New Orleans llegó el vapor americano «Metapan», de la Flota Blanca, que trajo carga general, 7 pasajeros para la Habana y conduce carga y 54 pasajeros en tránsito.

EL «YUCATAN».—El vapor correo americano «Yucatán», de la New York and Cuba Mail S. S. Co., llegó en viaje regular cubriendo la ruta New York, Habana, Progreso y Veracruz.

Trajo 27 pasajeros para la Habana y conduce carga y 32 pasajeros en tránsito.

Para la Habana llegaron en este buque la señora Leonor de Bazil, esposa del diplomático dominicano, y conocido periodista Oswaldo Bazil, Francisc T. Cuervo, Reginal J. Brackett y familia, Matilde Cohen, e hijo Arturo; Edwars Hansen y señora, Warren Piner, los artistas Benno Rabinoff y Bertha Risch, así como 12 chinos que han sido remitidos a Tiscornia hasta que se compruebe que son los mismos que fueron autorizados para ir a su país.

Devuelto llegó también el mecánico cubano Antonio Casado.

Un nuevo libro de Lesbia Soravilla

La escritora y la periodista. La muchacha bella y fragante. ¿Es toda obra parte integrante de la autobiografía? Su vida. Sus libros. Una enécdota en los bohíos de Trinidad. Cañones que no disparan solos.

«Cuando libertan los esclavos»

Rincón apacible en la terraza de la Redacción por Zulueta. La tarde clara, arriba, en el cielo de primavera radiante. Abajo, el estrépito ensordecedor de tranvías y ómnibus y el hormigueo pintoresco, de oleaje inquieto, de los vendedores que agearan la salida de «Avance».

Lesbia Soravilla, la bella muchacha de la risa fresca, del ademán resuelto, de la palabra fácil, del cuerpo esbelto y fragante, acaba de llegar trayendo en la mano que nos extiende cordialmente, un ejemplar de su última novela «Cuando libertan los esclavos».

No hace al caso hacer la presentación de tan distinguida escritora. Sus libros anteriores, su labor periodística son bien conocidos y apreciados. Su notable talento, su fino don de arte, su sagaz visión escrutadora de hombres y pasiones, han podido fulgir en la diáfana precisión de su estilo, ágil,, inquieto, vibrante y rico.

Hojeamos el ejemplar, y el rojo y el verde de la sugestiva portada de Massaguer nos dejan una leve huella policroma en los dedos, que así está todavía fresca su tinta y tibio aún el libro como recién libertado del abrazo de hierro de las prensas.

Leemos.. «Cuando libertan los esclavos». El título del libro es sencillo, llano, pero su contenido es una viva interrogación ahora, que trataremos de esclarecer en cuanto le demos lectura. Pero... ¿No se ha dicho que toda obra de arte, que toda producción es una parte externa de la autobiografía? ¿No es nuestra mejor obra la que más vivimos y sentimos?

Dejando aplazado el libro para más tarde, preguntamos a la novelista:

—¿Ud. vive todo lo que escribe?

—Sí y no. Trataré de explicarme. La gente piensa que experiencia es acción. Experiencia es también sensibilidad y reflexión. Una persona que lleva a cabo diariamente infinidad de actos trascendentales sin que éstos dejen huella en su espíritu, sin que él mismo se percate de la importancia de lo que realiza, sin poderlo manifestar en forma alguna a su exterior, no puede decirse que vive. Vegeta simplemente. Otro en cambio, no necesita moverse mucho, proyectarse fuera de su circuito, salirse de una conducta huérfana de anécdotas y novedad para vivir hondo, evolucionar de un modo ascendente y utilizar convenientemente esos conocimientos. He ahí mi caso. He ahí el caso de un García Lorca que en «Yerma» canta a la Maternidad como ninguna madre podría hacerlo aunque haya tenido catorce hijos.,

—¿Cuál es su propósito en la vida?

—Vivir. No hay nada más difícil, ni más bello ni más trascendente que vivir.

—¿Sibaríticamente para Ud. misma, encerrada en torre de marfil o en persnne apostolado?

—La primero es ridículo. Lo segundo, impracticable cuando se tienen tres hijos que gastan el lujo de tener estómago como cualquier hijo de vecino.

—¿Y después de este libro?

—Otro libro.

—¿Una anécdota?

—¿Cómica, dramática, sentimental.... ¡Tengo para todos los gustos...!

—Como Ud. prefiera.

—Bien. Verá Ud. Hace unos meses yo estuve de vacaciones en las lomas de Trinidad. Mis hermanas y yo hacíamos recorridos por distintos lugares y en una de estas excursiones nos tropezamos con un bohío pintoresco donde fuímos recibidas cordialmente como es costumbre en esos hombres que según nos cuenta Jiménez Grullón en una de sus admirables conferencias hicieron exclamar a Marcelino Domingo: —¡Qué cultos son estos hombres analfabetos e incivilizados! Bien, descendimos de nuestros caballos, penetramos en el interior de la vivienda y cuál no sería mi sorpresa al notar que todas las paredes, aquellas paredes de cuje y barro estaban tapizadas cuidadosamente con páginas del rotograbado del DIARIO DE LA MARINA. Me acerqué, risueña, como quien se encuentra inesperadamente con un antiguo conocido.

—Aquí están tus retratos—descubrió mi hermana Dora.

Estaban todos mis retratos, aquéllos en donde yo aparecía en las cárceles junto a los cañones y las antiaéreas, mezclada entre soldados y prisioneros...

—¿Por qué ha puesto aquí estas fotografías?—quise enterarme.— Y el guajiro, respondió con graciosa espontaneidad: —¡Porque ésa es una mujer que no le tenía miedo a los cañones!...

Y dijo esto como si en vez del rotograbado aquello fuese la Sección de Ripley. El créalo o no lo crea...

Yo pensé filosóficamente: —Así se forman las reputaciones en este mundo... Y en mi reflexión está la moraleja del cuento, porque ese pobre hombre que así me admiraba no sabía que si yo me sentaba junto a esos artefactos ,era bajo palabra de honor, de que no se disparaban solos...

Reímos, francos y cordiales, la anécdota, evocadora de aquellos días difíciles, trágicos, en que Lesbia Soravilla, compañera de Redacción, escribía cada noche sus reportajes y entrevistas, próxima a nuestra mesa, valiente y alegre por temperamento en medio del chasquido de acero de los disparos.

Ahora a leer «Cuando libertan los esclavos»...

La moda ha devuelto al abanico todo su prestigio de accesorio de gran elegancia.

Y el clima tropical lo reclama como el accesorio imprescindible por excelencia. Dos razones que ha tenido EL ENCANTO para reunir las más amplias y exquisitas colecciones de abanicos que haya tenido oportunidad de admirar hasta ahora el buen gusto de la mujer cubana. Colecciones en las cuales figuran las creaciones mejor logradas de cada una de las principales casas españolas, japonesas y chinas, interpretadas en hueso, madera, caña natural y bambú con finísimos paisajes de papel y tela, en estilos modernos y en estilos antiguos, reproduciendo abanicos chinos clásicos e isabelinos. Venga usted a verlos. Han sido marcados a precios de gran economía.

SECCIÓN ECONÓMICA

Hemos instalado la Sección Económica de Abanicos, para mayor comodidad de nuestras clientes, entre los departamentos de Hilos y Hebillas, haciendo frente a la Sección de Objetos de Arte, en la Planta Baja. Téngalo presente a la hora de venir a ver las colecciones.

El Encanto

Embellezca su hogar para el verano.

Bajo el signo de la Gran Venta 48 Aniversario, que con tanto éxito estamos realizando, presentamos en el Departamento de Decoración Interior bellísimas colecciones de telas para cortinas, colgaduras y sobrecamas que habrán de sorprender gratamente el buen gusto de usted. Vea, por ejemplo, estas novedades:

CRETONAS estampadas de doble cara 12 y 16c.

TAFETAN sunfast tornasol..... 45c.

TAFETAN sunfast en colores enteros de 1½ varas de ancho..... 73c.

Damasco de seda vegetal, de 1½ v. 59c.

Damasco de seda vegetal y algodón de 1½ varas de ancho..... 90c.

Damasco de seda vegetal y algodón en finos dibujos de arte moderno, 1½ varas 99c.

Primer Piso.

Recuerde que su visita a "El Encanto" puede verse gratamente sorprendida con uno de los regalos de 5.00 con que obsequiamos a nuestros clientes cada pocos minutos.

El Encanto

El Departamento Postal servirá a usted cualquiera de los artículos anunciados.

Juegos de sobrecamas de tafetán.

Acabamos de recibir una interesante colección de juegos de sobrecamas de tafetán en finos colores de novedad.

5.95

PRIMER PISO.

El Encanto

M.E.C.D. 2016

9A SECCION

TELEFONOS:
Quejas M-7911
A. Clasificados . M-7915

DIARIO DE LA MARINA

TELEFONOS:
Dirección A-3277
Jefe Redacción . M-1287
Sección de Sports M-7912

9A SECCION

AÑO CIV — EL PERIODICO MAS ANTIGUO DE CUBA — LA HABANA, MARTES, 14 DE ABRIL DE 1936 — ACOGIDO A LA FRANQUICIA POSTAL — PAGINA TRECE

LA ACTUALIDAD

"Alea Jacta Est"

LARGO CABALLERO ha pasado ya con sus secuaces, el Rubicón. Se ha trasladado de la Segunda Internacional de Amsterdam a la Tercera de Moscou. Se ha declarado por lo tanto, abierta y definitivamente no sólo contra el Gobierno, sino también contra el régimen. Vive y opera ya al margen de la República y de la Constitución españolas.

A nadie puede sorpdender esta actitud, ya clara y franca del que «no sabía nada», del que no tenía que ver nada, —ante los jueces— con la revolución de Octubre.

«Nosotros —ha dicho— declaramos en el programa de la Agrupación Socialista Madrileña que el proletariado quiere la socialización de los medios de producción y de cambio mediante la conquista del Poder, haciendo la declaracin terminante de que entre el régimen capitalista y socialista habrá un período de transición que es la dictadura del proletariado. Y esto no es nuevo; no lo hemos inventado nosotros ahora. Lo que ocurre es que hasta aquí al partido le ha dado vergüenza decirlo y es preciso que al proletariado se le diga la verdad».

La República, según el aludido programa de dicha Agrupación es «una etapa en el camino hacia la implantación del Estado Socialista; hacia la organización de la sociedad sobre la Federación Económica».

Esa Federación que se trata de implantar, es la de «las nacionalidades ibéricas —a estilo de los Soviets— incluyendo el proletariado de Marruecos.

Para este plan, sobra y estorba naturalmente, el Parlamento. Por eso el periódico «El Socialista» acaba de decir: «El Parlamento es para nosotros accidente, práctica transitoria».

Como lo es —agregamos nosotros— el Gobierno actual. Como lo es la Constitución vigente. Como lo es la República institucional. Como lo es la nacionalidad española, a la que Largo Caballero, acólito de Stalin en España, quiere desgarrar. La implantación del comunismo; he ahí la meta del cabecilla máximo de los horrores revolucionarios de Octubre, según lo proclama ya sin tapujos ni rodeos de ninguna clase. Quiere dentro de esa Federación, «la transformación de la propiedad individual o colectiva, de los instrumentos de trabajo en propiedad colectiva, social o común (tierras, minas, trasportes, fábricas, bancos..).

Y para conseguir todo eso Largo Caballero va obteniendo del Gobierno, unas veces con amenazas, y otras con halagos, según le convenga, concesión tras concesión. Ya logró, además de la impunidad de los incendiarios de iglesias y conventos, la prisión del General López Ochoa, glorioso vencedor de la revolución de Octubre. Ya logró que se renovase la persecución contra la enseñanza religiosa a pesar de las millonadas de pesetas que le cuesta al Estado. Ya logró otra vez la confiscación de fincas sin indemnización ninguna, auque pugne abiertamente con la Constitución. El que se haya declarado ilícito el fascismo y se haya procesado a la Directiva de «Falanje Española», ha sido la última conquista del marxismo de Largo Caballero.

Y, ¿cómo se puede proscribir el ejercicio de dicho fascismo, mientras se deja al comunismo amenazador, vociferar, perturbar y anunciar el derrumbamiento de la República y el establecimiento de la dictadura soviética? ¿Cómo, mientras se condena como ilegal el fascismo, las izquierdas republicanas dirigidas por el Presidente del Consejo de Ministros se preparaban para ir de nuevo coaligadas a las transferidas elecciones municipales

Barruntamos, sin embargo, afortunadamente que los derriscaderos por donde Largo Caballero arrastra al socialismo español, van a ser el principio de su fin. Ya comienza a resquebrajarse con la escisión de Indalecio Prieto y de Julián Besteiro. Y va el pueblo español, que jamás podrá ser compatible con el comunismo, empieza a ponerse alerta contra el odioso y común enemigo, satélite de una dictadura extranjera.

***

POST SCRIPTUM. — La revista «Horizontes» ha celebrado su nonagésimo aniversario.

Ha aprovechado bien su vida. Con tanta energía como mesura y peso, ha defendido las buenas causas de la justicia, de la razón y de la cultura.

La convivencia harmónica de españoles y cubanos ha sido uno de los ideales que con más celoso ahinco y con mayor eficacia ha propugnado el caro y distinguido colega. Es de las publicaciones cubanas que ha sabido llenar una misión noble, hidalga y fecunda.

Estas virtudes y su honrosa ejecutoria le auguran una vida larga y tan digna como la que ha llevado hasta ahora.

Así se lo deseamos fervientemente.

León ICHASO

SE CELEBRA HOY EN TODA ESPAÑA EL QUINTO ANIVERSARIO DE LA REPUBLICA

LOS SOCIALISTAS APOYARAN A UN CANDIDATO DEL PARTIDO

Un violento incendio en Miranda

BILBAO, abril 13. (SE).—Comunican de Miranda que se ha declarado un violento incendio, que, avivado por el viento reinante, ha destruído completamente una casa de viajeros llamada «El Paraíso», cerca del balneario de Fuente Caliente, a dos kilómetros de la ciudad.

El fuego se corrió a una capilla anexa a la casa, que ha quedado también completamente destruída. No se conocen las casas del siniestro. Los daños causados se calculan en 60.000 pesetas.

—Comunican de Logroño a un diario local que los obreros que pertenecían a la plantilla del «Diario de La Rioja», totalmente destruído por las turbas, han presentado una importante reclamación por indemnización, cuya cantidad se hace ascender a 170.000 pesetas. Añade la noticia que el Jurado Mixto encargado de dilucidar en el asunto, parece inclinado a fallar favorablemente la petición obrera. En ese caso ocurriría que dicho diario, que tenía aseguradas sus instalaciones, sólo percibirá 180.000 pesetas, es decir, que la indemnización obrera, caso de ser fallada favorablemente, se elevaría a la casi totalidad del importe del seguro, con lo que prácticamente el periódico se vería imposibilitado de reaparecer.

Será levantado el estado de alarma para toda España

Para mañana se espera una declaración de Azaña sobre el momento político actual

MADRID, abril 13. (WP.)—La Diputación Permanente de las Cortes ha aprobado el decreto-ley que suprime el quórum en las elecciones a compromisarios.

Las minorais derechistas solicitaron que se restablezcan los ayuntamientos de elección popular que no han tomado posesión junto con los de izquierda y el ministro de Justicia dijo que levantaría el estado de excepción en toda España.

Para mañana está citada la Diputación permanente, a fin de estudiar la propuesta del Gobierno, encaminada a que los diputados a Cortes puedan proclamar candidatos a compromisarios.

Para el miércoles se espera la declaración del jefe del Gobierno acerca del momento político actual.

El socialismo ve que es el momento de tomar el poder

El Frente Popular no se ha reunido aún para la designación de candidato

MADRID, abril 13. (AP.)—El ex ministro socialista Francisco Largo Caballero anunció que los socialistas apoyarán como un solo hombre al candidato presidencial del Frente Popular, a condición de que «ese candidato sea socialista».

Agregó que «ste es el momento oportuno para aprovechar las fuerzas conque cuenta el socialismo y adoptar las medidas necesarias hacia la implantación del régimen socialista en España».

SE REUNIO EL PLENO DE LA JUNTA CENTRAL ELECTORAL

MADRID, abril 13. (WP.)—El pleno de la Junta Central Electoral se ha reunido para la presentación de los candidatos de compromisarios por la vigésima parte de los electores de cada circunscripción.

Inmediatamente después de reunidos los miembros de la Junta, comenzó la entrega de instancias, labor que por mandato de la ley se prolongó hasta las doce de la noche, hora en que se dió por terminada.

NO SE HA REUNIDO AUN EL FRENTE POPULAR PARA ESCOGER CANDIDATO PRESIDENCIAL

MADRID, abril 13. (¿P.)—A propósito de la reunión que celebrará el Frente Popular para tratar de la designación de candidatos a compromisarios presidenciales, el señor Bernardo Giner de los Ríos, destacado miembro del Comité Electoral del Frente Popular, manifestó a los periodistas que todavía no se había celebrado ninguna reunión y que no había convocatoria ninguna hasta ahora.

Giner de los Ríos terminó diciendo que la tarea le será facilitada a la Comisión dado el espíritu de cordialidad que existe entre los distintos grupos del Frente Popular.

Dice Indalecio Prieto que existe en España un fermento dictatorial, pero que "el hombre" no aparece aún

En cuanto al programa de Gobierno no ve dificultad alguna en que sea cumplido por el señor Azaña, pues es de tibieza tal que su implantación—dice—no es una «obra de romanos»

MADRID, abril 13. (SE.).—«La Nación», de Buenos Aires, ha publicado una interviú con don Indalecio Prieto, de la que recogemos lo más importante:

—¿Cuál es la posición del socialismo español ante el Gobierno de Azaña?

—El compromiso electoral y postelectoral firmado con los partidos republicanos de las izquierdas, la define claramente. Aunque no nos satisface el programa del Frente Popular, a él nos atendremos. Pero, sin imposiciones nuestras, acaso los propios partidos republicanos comprenderán pronto la necesidad de radicalizar dicho programa, que no se ajuste a las realidades de España, porque no ahonda todo lo necesario los problemas más vitales de la hora presente. Comprendiendo nosotros la delicada situación política en que nos hallamos —que nos obliga a dejar a los partidos republicanos gobernantes en discreta libertad de acción, para que eviten el recelo de que esos partidos aparezcan yendo a remolque de los sectores obreros—, no les presionaremos. Nuestra esperanza está en que ellos de por sí, y frente a las realidades que se ven más de cerca y en toda su intimidad desde los puestos ministeriales, se sentirán impulsados a implantar soluciones más radicales, para las cuales contarán con nuestro apoyo. Si no lo hacen así, el desgaste que fatalmente implica la gobernación, se acentuará en forma tal, que los quebrantos originados por él aparecerán con excesiva prontitud.

—¿Según eso, el señor Azaña cumplirá con exceso el programa del Frente Popular?

—No veo dificultad en el cumplimiento del programa. Por ahí no sobrevendrán dificultades, pues es de tal tibieza, que su implantación no es empresa de romanos, aunque sí una obra de largo aliento. Azaña lo tiene y si hay dificultades, surgirán al margen del programa, por causas imprevistas, propias de la gobernación del Estado y que no pueden encuadrarse dentro de un programa previo. Fuera de los compromisos concretos, para cuyo cumplimiento se cuenta con la lealtad bien probada de Azaña, se plantearán cuestiones delicadas, que esperamos que él abordará con ajuste perfecto al espíritu creador del Frente Popular. Para el equilibrio, y se deshará el Frente Popular. En esto tienen puestas sus esperanzas las derechas españolas, cuya aspiración consiste en desligar a los partidos republicanos del Partido Socialista y demás elementos del proletariado español. Se pretende que varios partidos republicanos vayan deslizándose a la derecha, la que a su vez correría un poco a la izquierda las representaciones parlamentarias de la «Ceda». Este plan no habrá de realizarse a cuenta de ningún fallo de la voluntad de Azaña respecto del programa del Frente Popular. Mas, conviene no ignorar el riesgo de que el desalojamiento pueda producirse en virtud de la alteración del orden público, pues si en la represión de los desórdenes se llegara a excesos, ajenos muchas veces a la voluntad de los gobernantes, las derechas aprovecharían la ocasión de aprisionar a los partidos republicanos, desvinculándolos de las organizaciones obreras. Por ahí únicamente es donde veo el peligro de que se deshaga y quebrante el Frente Popular antes de la realización íntegra de su programa.

—¿Está la economía española en condiciones de soportar el programa del Frente Popular?

—Lo está. Y no solamente no la quebrantará, sino que, por el contrario, la fortificará. Desde luego, no puede subsistir el actual sistema fiscal. En España la tributación es insignificante, si se compara con la vigente en otros países, y resulta inadecuada a las necesidades crecientes de un Estado moderno. No tiene idea del esfuerzo que se le exige en otros Estados. Y mientras las necesidades de su propia defensa aumentan considerablemente, se resiste a cubrir con sus recursos el costo de esas necesidades. No creo empresa fuera de razón el llegar en España, aun con los quebrantos que sufre actualmente su economía, a una nivelación presupuestaria. Pero antes de eso interesa el restablecimiento inmediato de nuestro crédito exterior, hoy quebrantadísimo por el atasco que sufre el Centro de Contratación de Moneda.

Han querido dar a los problemas de la economía española, unas soluciones de una simplicidad cómica, como aquella que postulaba Gil Robles en sus discursos electorales, consistente en aumentar el consumo de los productos nacionales. Por lo visto tendríamos que consumir nosotros cuanto actualmente exportamos. Es decir, naranjas aceite, albaricoques, vinos generosos, patata temprana, cebollas, pasas. En fin: cuanto constituye nuestra exportación y determina la base fundamental del comercio exterior. Y esto se decía en los precisos momentos en que más deprimido se encontraba el mercado interior, porque a base de jornales de hambre es difícil, si no imposible, fortificar ese mercado. Además la tesis de Gil Robles supone el desconocimiento de la interdependencia económica de los países. Si no consumimos productos extranjeros, tampoco se comprarán los nuestros. Pretender que España sea en este orden un compartimiento estanco, es una insensatez.

—¿Considera usted definitivamente alejado el peligro de una restauración o dictadura?

—No hay, ni remotamente, el peligro de la restauración monárquica. No puedo decir lo mismo en cuanto a la dictadura. Para que surja, no es preciso restablecer las instituciones monárquicas. América y Europa nos dicen elocuentemente que las dictaduras florecen con la misma opulencia en todos los regímenes. Existe, indudablemente, en España, un fermento dictatorial, una tendencia autoritaria, que se reflejaría, llegado el caso, en cualquiera de las formas del fascismo. Lo que no se ve en parte alguna es el hombre que pudiera encarnarla en la esfera civil o militar.

En cuanto a las derechas, que han podido aportar en este último período su predominio, no han dejado el menor vislumbre de una personalidad recia que por su carácter, su preparación y su popularidad, capte esas simpatías de las masas que suelen ser el pedestal de los dictadores.

Gil Robles ha venido ocupando el primerísimo plano de la falange derechista, sin lograr acreditar otra cosa que ciertas condiciones de guerrillero, vistas con cristal de aumento a través de su dinamismo en la propaganda. Como hombre de Estado su fracaso ha sido absoluto. En cuanto al carácter de su personalidad, recordemos que abandonó el Ministerio de la Guerra llorando y que ahora, al perder las elecciones, enfermó. Pues bien, los caudales dictatoriales no se han forjado en el éxito, sino en la adversidad, y Gil Robles se ha mostrado incapaz de resistir sus embates.

Durante su permanencia en Barcelona, fué muy agasajado el aviador cubano Menéndez

El aviador Menéndez Peláez, de la Marina Constitucional de Cuba, pasó unos días en Barcelona, donde se le hizo objeto de entusiastas homenajes. En el grabado aparece el piloto cubano, momentos antes de embarcar de regreso a Madrid, en compañía del aviador catalán señor Carreras.

LA ESPAÑA DE HOY

Miedo insuperable o la cobardía de los presuntuosos

DESDE hace un mes, son numerosos los casos de familias españolas que siente un afán irresistible de darse una vuelta por el extranjero. Tanto, que ya empieza a ser un poco difícil obtener pasaporte en la Dirección General de Seguridad: declaro que, en esta ocasión, la Dirección General de Seguridad obra juiciosamente.

No creo ser una excepción: imagino que otros muchos españoles pasan por el mismo trance que yo. Lo digo a los efectos de comentar el hecho de las innumerables consultas con que las gentes más insospechadas me abruman.

—«Señor Aznar: usted que dice que está enterado de las cosas: ¿cree que debo irme a Francia o a Portugal?

—Mis amigas me dicen que no me quede en España. Me recomiendan una salida inmediata por cualquiera de las fronteras. ¿Qué me aconseja?

—Estoy inquietísima por mis muchachos: tengo tres hijos, talluditos ya: me cuesta mucho interrumpir sus estudios: pero, por otra parte, se me plantea un problema de conciencia al tenerles aquí, esperando la revolución.

—¿Sabe usted si existe alguna organización que ayude a pasar la frontera sin pasaporte? Yo estaría dispuesto a pagar bien ese servicio, porque, ¡mire usted!, no vivo de temor y de zozobra.

—¿Qué va a ser de nosotros? Yo quisiera situar dinero fuera de España, para vivir mientras dure ese dinero. Luego. Dios dirá.

—Uno de mis hermanos ha llegado a Biarritz. Me pregunta si debe entrar en España. ¿Qué opina usted?

De esta manera llegan en consulta personas que apenas conoce uno y a las que me unen vínculos muy tenues de efecto. ¿Qué se les puede contestar? ¿Qué les contesto yo? Quisiera poder expresarles todo el desprecio que me inspiran, toda la repugnancia que siento hacia ese espectáculo de egoísmo feroz y de miedo ridículo en que se muestran. Pero las veo tan angustiadas que prefiero reaccionar entre serio e irónico.

No hace muchos días, se hablaba en algunos círculos de Madrid de la posibilidad de un golpe de Estado organizado por los militares. Y agregaban los aparentemente bien informados que, en caso de triunfo, el Gobierno nacido de la sublevación publicaría inmiediatamente un decreto por el que se dejaría sin la nacionalidad española a cuantos han salido de España por cobardía o por comodidad.

Ese decreto me parecería un acierto soberano, bien lo dictaran unos militares triunfantes, bien lo mandara publicar el Gobierno del señor Azaña u otro cualquiera. Si para los trances en que vivimos no se sienten esos españoles con ningún deber ni obligación, ¿para qué les queremos en calidad de compatriotas nuestros? Por lo visto, entienden que este país es delicioso siempre que se cumplan los deseos y afanes de los bien avenidos con la existencia: pero la residencia en territorio español resulta insoportable cuando llega la hora de soportar molestias y contrariedades.

A cuantos me consultan, les digo, poco más o menos:

—¿Ha cometido usted algún crimen? ¿Tiene usted pendientes alguna venganza de tipo personal? ¿Le han amenazado con el secuestro o muerte de su esposa, de sus hermanos o de sus hijos? ¿Existe alguna circunstancia especial por la que usted pueda ser considerado como una de las víctimas seguras de la futura situación política y social de España?

Y como de cada mil españoles, novecientos noventa y nueve no se han distinguido por ningún género de actividad monstruosa, yo no sé a qué atribuir el éxodo hacia Francia o hacia Portugal. Aunque bien mirada la cuestión no hay sino lo que antes he dicho: cobardía, egoísmo; y en algunos casos, deseo que se considere a los interesados como seres peligrosos, anhelo de descollar extravagantemente, cuando nadie ha pensado en ellos ni siquiera para suprimirles el aperitivo del mediodía.

En todo momento político de cierta significación delicada, suele surgir ese tipo, tan conocido de todos, que quisiera verse perseguido por la policía, a condición de que no se le siguiera ninguna consecuencia desagradable. Suele presentarse en casa de los amigos diciendo:

—¿Sabes si hay algo contra mí? ¿Has hablado con Fulano o con Zutano? Tengo noticias de que me persiguen. Ayer ví cerca de mi casa a unos hombres de aire sospechoso. Estoy seguro de que me esperaban para detenerme. Pero yo había recibido a tiempo una confidencia y no caía en la trampa. Ellos saben que estoy mezclado en lo que se prepara y que llevo la parte principal de los informes que los jefes del movimiento se cruzan entre sí. Ahora vengo a pedirte que me permitas quedarme en tu casa, porque si me pescan voy a pasarlo muy mal. Yo sé el concepto que tú tienes de la amistad, y de antemano confié en que no me dejarías desamparado».

Naturalmente, uno ordena que pongan un plato más en la mesa y que dispongan una cama para el huésped. Este, en las sobremesas, vierte todas sus confidencias, cuenta todos los planes, hace mención de la organización preparada para conquistar violentamente el Poder. Naturalmente, aquello es una sarta de mentiras y de embelecos. Al cabo de unos días, el huésped se marcha y ¡oh asombro!, resulta que puede pasear por la ciudad y sentarse en los cafés sin que nadie le moleste. Se trata de un ente ridículo que tiene la manía de figurar como un elemento político de primer orden.

Algo semejante acontece con los emigrados. Nadie les persigue: nadie piensa en perseguirles: son unas pobres gentes absolutamente inofensivas. Pueden quedarse en sus casas respectivas, porque el triunfo de esta o de la otra tendencia se ha de producir sin que ellos signifiquen absolutamente nada ni en pró ni en contra. Pero, ¿quién les quita el afán de decir, el día de mañana: «yo soy un perseguido de la revolución: tuve que marcharme de España, vivir estrechamente, salvar la vida de mis hijos, y ahora me reintegro a mi Patria lleno de cicatrices morales, y en demanda de la compensación debida por mis sufrimientos?»

Grotesco tartufismo inexplicable, que en la ocasión presente, tiene todos los caracteres de una completa indignidad. Me explico que determinadas personas, muy pocas, pongan tierra de por medio, para salvarse de las primeras acometidas después de un gran triunfo electoral de los enemigos. Pero el número de esas personas es exiguo: apenas podrían llenarse con los emigrados auténticos un par de hoteles de Biarritz. Me refiero a quienes de un modo directo han tomado parte, como ordenadores o como mandatarios, en represiones o persecuciones de tipo agudo. ¿Los demás? Se rebela la pluma al escribir sobre esto; se rebela hasta un punto de exasperación. Hay pueblos en donde las derechas tuvieron, con ocasión de las elecciones últimas mayoría aplastante. Eso indica que en aquella localidad, planteada la lucha como un problema de fuerza, las derechas, si aceptaran el combate, vencerían. Sin embargo, no hay medio de que esas derechas permanezcan en su puesto y den la cara al peligro. Prefieren trasladarse a la capital, en busca de seguridades oficiales, o atravesar la frontera, sea como sea, en busca de ambientes más pacíficos y apacibles.

¡Pobres gentes! Recuerdo la frase leída en las memorias del Duque de Broglie. Escribió: «Surtout, mes amis, n-emigrez pas». Pero hay muchas gentes que no entienden esta consigna. No saben lo que quiere decir. Será necesario que alguien se lo explique, por las buenas o por las malas.

Madrid 30 de Marzo de 1936.

Habrá muchas fiestas para celebrar el triunfo de las izquierdas, pero no permitirán las manifestaciones

Las tropas desfilarán por la Castellana ante el nuevo Presidente interino de la República y el Gobierno del Sr. Azaña. El día de hoy será considerado como domingo

MADRID, abril 13. (AP.)—La más joven de las repúblicas del mundo, la española, celebrará mañana el quinto aniversario con grandes fisetas y paradas militares.

La nota más impresionante de las fiestas es la revista militar en los bulevares de la Castellana, desfilando las tropas frente al nuevo Presidente interino de la República y los miembros del Gobierno.

Aunque habrá muchas fiestas en las que se continuará celebrando el triunfo de las izquierdas en las elecciones de febrero, el Gobierno ha anunciado que no permitirá que se celebren manifestaciones de ninguna clase y que mantendrá estrictamente el orden público.

La Banda Municipal dará por la mañana y por la tarde conciertos en El Retiro.

DECLARADA LA FESTIVIDAD DE HOY POR EL GOBIERNO

MADRID, abril 13. (WP.)—El ministro del Trabajo ha dispuesto que el día de mañana sea considerado como domingo a los efectos del trabajo en las fábricas, talleres y demás establecimientos, aplicándose, en consecuencia, a dicha fiesta conmemorativa lo dispuesto en el decreto de 8 de junio de 1925 con las mismas excepciones establecidas para determinadas industrias.

La ley de referencia data de los tiempos de la dictadura del general Primo de Rivera y no ha sido modificada por los gobiernos republicanos.

RECOBRARON LAS JOYAS Y EL DINERO ROBADOS A UN YANQUI EN SEVILLA

SEVILLA, abril 13. (AP.)—Thomas Loewenstein, de Boston, Massachusetts, que está haciendo un recorrido por España, denunció a la policía que le habían robado dos maletines conteniendo joyas y dinero por valor de 100.000 pesos. Manifestó que creía que el robo se había efectuado en el hotel, uor lo que se hizo un registro, ocupándose dos documentos, pero sin el dinero, en el lavadero del establecimiento. En la calle, entretanto, dábase una batida y eran a poco ocupadas 350.000 pesetas en joyas, en un callejón sin salida, donde atraparon en un auto a dos atracadores.

La federación española de las empresas periodísticas ha pedido amparo para la prensa de oposición

En su escrito al Gobierno citan razones de Derecho, de Cultura, de Economía, de Trabajo y Morales, para que los poderes públicos velen por su honor y el del ciudadano

MADRID, abril 13. (SE).—En el Ministerio de la Gobernación se ha recibido la siguiente instancia de la Federación de Empresas Periodísticas de provincias de España:

«Exmo. señor: Esta entidad, constituída por un centenar de periódicos de provincias de toda ideología, ajena, por tanto, a pasiones políticas, en defensa de unos intereses morales y materiales de gran consideración, ante los hechos consumados en estos días se ve obligada a acudir a V. E. para solicitar defensa para los edificios donde se hallan instalados periódicos.

Es evidente que por circunstancias que no son del caso determinar, se polariza en la Prensa de oposición la animosidad de determinados grupos, y que por ello todo periódico que parezca que está en frente de aquellos grupos, está expuesto a sufrir daños irreparables.

No es preciso hacer presente a V. E. lo que significa en un país democrático como el nuestro la libre emisión de ideas y el hueco importantísimo que llena nuestra Prensa en orden a la cultura. Tremendo, pues, es el daño que se ocasiona a la democracia y a la cultura con la destrucción de periódicos.

Pero es aún mayor el estrago que se produce en la economía. Miles de familias humildes quedan sin trabajo, pues las organizaciones periodísticas tienen por fundamento una gran cantidad de trabajadores a sus órdenes entre redactores, empleados, obreros, corresponsales, etc.

Por razones, pues, de derecho, de cultura, de economía, de trabajo y morales es de todo punto preciso que el Poder público, por su propio honor y el de los ciudadanos que representa, ampare con los elementos a sus órdenes a la Prensa de oposición, bien entendido que nuestro criterio sería el mismo cualquiera que fuera la zona de periódicos agredidos, por lo mismo que los fundamentos de nuestra posición no parte de ningún género de ideas políticas, y que todas deben ser amparadas y respetadas por el Estado.

Unimos además nuestra demanda a la formulada por la Asociación de la Prensa Diaria de Barcelona, para que el Estado, mientras las empresas no estén en condiciones de reanudar la publicación de los periódicos destruídos, abone los sueldos de personal de Redacción, Administración y talleres.

LLEGADA DEL ALTO COMISARIO

CEUTA, abril 13. (SE).—Llegó a ésta el alto comisario don Juan Moles. La travesía por el Estrecho, se hizo en penosas condiciones con un vendaval enorme. El alto comisario fué recibido por el delegado gubernativo señor Ruiz Flores; el alcalde, generales Gómez Morato y Capaz, todas las autoridades civiles y militares, jefes y oficiales de la guarnición y de la Marina y funcionarios civiles y militares, muchos de éstos venidos de Tetuán. Rindió honores una compañía de Regulares, con bandera, que después de revistada desfiló brillantemente. Después de las salutaciones de rigor, el alto comisario, acompañado de los generales Gómez Morato y Capaz y séquito, marchó en automóvil a Tetuán, donde se le había preparado un entusiasta recibimiento.

LLEGADA DEL ALTO COMISARIO SEÑOR MOLES

TETUAN, abril 13. (SE).—El alto comisario, a su llegada a Tetuán, y en vista del enorme aguacero que caía, mandó retirar las fuerzas que cubrían la carrera de la entrada de la entrada de Tetuán, hasta el Palacio Residencial, donde se situó, únicamente una compañía de regulares, con bandera y música.

En el tránsito, entre Ceuta y Tetuán, salieron a saludarle los interventores y autoridades indígenas. En Medick se hallaban las autoridades y todo el vecindario. A la entrada a Tetuán las autoridades dieron la bienvenida al alto comisario. En el Palacio Presidencial le esperaban el gran visir, los ministros del Majzen, delegados de servicios, Juzgados, cónsules de España y extranjeros, y otras autoridades, y un gentío inmenso, que aplaudió al señor Moles cuando descendió del tren. La recepción resultó lucidísima, y concurrieron a ella centenares de personas, además del elemento oficial. El gran visir le expresó la bienvenida en nombre del jalifa, y el señor Moles agradeció el recibimiento.

UN ACUERDO DE LA GESTORA MUNICIPAL, RETRATOS DESAPARECIDOS

IBIZA, abril 13. (SE).—La gestora municipal acordó que fueran retirados los retratos de la galería de hijos ilustres de Ibiza. Esta madrugada entraron en el Ayuntamiento unos desconocidos, y descolgando todos los cuadros, excepto el de Enrique Fajarnes, publicista, los arrojaron al mar.

Se ha reunido la Gestora en sesión extraordinaria, y el presidente, señor Salom, socialista, dijo que presentaría la dimisión si los cuadros no eran colocados de nuevo en la galería. Esta declaración mereció la aprobación unánime de todos los gestores.

INTENTO DE FUGA

TENERIFE, abril 13. (SE).—Unas personas que se encontraban en la Sociedad Deportiva, contigua a la cárcel, notaron que de la pared medianera partía un ruído extraño. Pusieron el hecho en conocimiento de la guardia de la prisión, comprobándose que cuatro presos comunes, utilizando los banquillos de sus celdas, abrían un boquete con propósito de fugarse.

A la cárcel llegaron fuerzas de Asalto, y los reclusos citados ingresaron en celdas de castigo.

AL PROBLEMA DEL CAMPO DEBE ANTEPONERSE LA AUTORIDAD DEL PODER PUBLICO

MADRID, abril 13. (SE).—«Ahora» después de hacer consideraciones sobre la Reforma Agraria (que «Ahora» cree sería mejor «reformas agrarias», puesto que opina que el campo necesita la suya, según se trata del yuntero, aparcero, etc.) avisa al Gobierno:

«El Estado define el derecho y dicta la ley, pero sin delegaciones ni anticipaciones. Por lo mismo que el problema del campo hay que resolverlo de una vez, es preciso que para ello se mantenga incólume la autoridad del Poder público. Esta autoridad se ejerce por delegación de la soberanía nacional, pero una vez recibida la delegación se ejerce plenamente por el Gobierno, sin compartirla con la masa».

VIDA ESPAÑOLA

DEL PARO

¡EL del paro, gran problema! El problema mayor de la nación, escriben estos periódicos.

El que él esté en vigor ya ha tanto tiempo obliga a estarlo asimismo a otros tantos problemas importantes que son consecuencia suya. Y en cuanto él se solucione, lograrán solucionar estos problemas.

Lo que se ha derrochado en estos tiempos de campaña electoral, fué un verdadero tesoro de promesas sugestivas. Es el sistema de siempre. En la campaña, tan larga, que terminó en la república, parecía que las promesas tocaban en un límite intangible; un límite «finis terrae» en el cual se debiera consignar:

—Non plus ultra.

El lema antiguo.

Pues aún en esta campaña se dejó muy atrás el «finis terrae», porque una cosa es ofrecer grandezas y otra muy diferente el repartirlas. Esta conducta dice mala fe quienes prometen así, saben que prometen sueños. Esta conducta, no obstante, ya viene de los tiempos más remotos, y en ella al fin y al cabo hay equidad: quienes entregan su voto a quienes les prometen estas cosas, es el engaño lo que se merecen.

Mandaba el Conde de España la plaza de Barcelona en tiempos de terror para el país, cuando se le presentaron todos los empresarios de espectáculos, para anunciarle el cierre de los mismos. No iba público a ninguno; nadie salía de casa por la noche; nadie osaba gastar una peseta...

Y dijo el Conde de España:

—Pongan ustedes carteles donde en letras grandísimas se anuncie:

Esta noche, entrada gratis.

Y todos los teatros se llenaron.

Los votos de las izquierdas fueron en su mayoría de hombres de esta condición, que quieren espectáculos gratuitos, y que aún esperan a veces que les regalen algo de propina. Para la solución del paro obrero implican un obstáculo estos hombres. Ellos pretenden trabajo, pero les gusta poco trabajar; ellos solicitan prisas, pero no ponen nada de su parte para que los esfuerzos del gobierno no caigan en el vacío; ellos reclaman prontas soluciones, pero son a la vez el gran obstáculo que impide que se consigan.

El del paro, un gran problema, pero mucho más que causa, el paro es un efecto. De poco habrá de servir la iniciativa oficial, si la particular no va a su lado explotando las venas de riqueza que necesitan de puños, y dando fecundidades y prestando vibraciones a las actividades necesarias para la buena marcha del país. Obras públicas. Muy bien; pero el problema del paro presenta otro gran número de aspectos que ni se solucionan ni se palian conque se abra un camino en tal aldea o se eleve una casa en tal ciudad. Son muchas iniciativas las que han de florecer a un mismo tiempo para que puedan situarse todos los brazos que hoy huelgan y todos los cerebros que hoy reposan, y esto solo se consigue con que el gobierno olvide una vez más, sus promesas de campaña, y dé la sensación de autoridad e imponga el mandato de orden que espera la nación ya tanto tiempo, advirtiendo a la vez a sus votantes que de no obedecer este mandato tendrá que terminar por referirles el desenlace del cunto del señor Conde de España, que después de llenar de espectadores los teatros de Barcelona con el anuncio de la entrada gratis, puso dentro otro anuncio que decía:

—Salida, cinco pesetas.

X. X.

NUEVO SERVICIO DE PAQUETES POSTALES

MADRID, abril 13. (SE).—Por orden ministerial de 18 del ppdo. mes se ha dispuesto que la Administración Postal Española participe, a partir de este mes, del servicio internacional de pequeños paquetes.

Este nuevo servicio permitirá el envío por correo de pequeñas cantidades de mercancía, hasta el peso de un kilógramo, obteniéndose, además, la importante ventaja de que el correo mismo se encarga de efectuar las operaciones de aduanas.

Las características, esenciales de este importantísimo servicio son: se admitirá en todas las oficinas de correos, sin excepción: podrá tener el carácter de ordinario o certificado: la tarifa aplicable es de 20 céntimos cada cincuenta gramos, con un importe mínimo de una peseta. Las condiciones de admisión son las mismas establecidas por el convenio de el Cairo para las muestras así como los límites de dimensiones fijados por dicho convenio para la correspondencia en general, debiendo llevar una etiqueta de color verde donde el remitente hará constar una somera descripción del contenido, así como el peso y el valor del mismo.

—¿CALZADO BLANCO?....
Pues. . .PASTA BLANCA
WALK-OVER

30 centavos pomo. ECONOMICA... porque rinde más.

LA MEJOR: NO DAÑA LAS PIELES. ¡LAS PROTEGE! NO CONTIENE ACIDOS! USELA; O EXIJALA a su LIMPIABOTAS.

DE VENTA EN LAS PRINCIPALES PELETERIAS.

CUIDADO CON LAS IMITACIONES

TOS
CATARROS
BRONQUITIS

Solución Pautauberge

DE VENTA EN TODAS LAS FARMACIAS
DISTRIBUIDORES
E. ROELANDTS e HIJOS, S. A.
Presidente Zayas No. 20. Tel. M-2911. HABANA

UNGUENTO MONESIA
INFALIBLE PARA CURAR LLAGAS, ULCERAS, PANADIZOS, SIETE CUEROS, UÑEROS, GOLONDRINOS, TIÑA, LOBANILLOS &.

LA CASA COFIÑO
SASTRERIA DE GARANTIA
NEPTUNO 87 (CASI ESQUINA A MANRIQUE) TLEF M-2050

HOTEL BRISTOL
Nueva Administración
Pensión completa para los clientes del Interior.
Huéspedes fijos, precios módicos.
Cocina sana como en su propia casa.
Disfrute del fresco de sus habitaciones como en pleno campo.
Cómodo, confortable, céntrico; baños completos con agua fría y caliente; teléfono en todas las habitaciones.
Ambiente familiar de clientela escogida
Compañía Hotelera Bristol S. A.
Eladio Monroy, Presidente
Santiago Rodríguez, Vice-Pdte.
Amistad, 57 esq. a S. Rafael.
Teléf. M-9831—Habana, Cuba.

TINATA Para PERSONAS
Es inmejorable. Las acaba en una noche. No pica. No mancha la ropa. No da olor. Y nadie sabe si la compra para Ud. o para su perro. También mata las chinches.
Pida el folleto 25, gratis.—Boticas, ferreterías y la Casa del Perro—Neptuno No. 38.

M.E.C.D. 2016

CHAUMONT CONTRA TOAST MASTER, ESTA TARDE EN EL HIPODROMO

CONSTA DE NUEVE CARRERAS EL GRAN PROGRAMA HIPICO DE HOY EN EL ORIENTAL PARK

Después de su estupenda monta sobre Dian, Pernia regresa del pesaje como quien no ha roto un plato. Su monta produjo la caída de Love Lost.

Costó una victoria a Love Lost la pobre monta de su jinete en la quinta justa

Pernia se lució en cambio sobre Dian, sacándole todo el partido necesario a su velocidad finalista. Justa Teacher en forma estupenda, galopó contra un buen grupo finalista

Oscar Pernia sigue triunfando en Oriental Park.

Fué la suya realmente una de las joyas de la tarde dominical en ese departamento de las montas. Dian corría en último lugar aun rodeando la curva lejana, pero Oscar vió una brecha junto al riel y se condujo por ella. Entrando en la recta estaba ya cerrado por dos caballos, se fué por fuera de uno de ellos, continuó su avance y mientras Pordina y Love Lost competían a todo tren Pernia junto al riel apuró a su caballo extraordinariamente para lograr la victoria.

TRES PARA GAVIDIA

Gavidia había ganado con Ridge Lady y con Staked Plains cuando llegó la carrera de Justa Teacher. Pero para esta fué un paseo. Ñico Fernández la apuró hasta la primera curva para superar a Arctic Land, y después su jinete la sostuvo para apurarla un poco en la recta final más como medida de precaución que por otra cosa mirando después hacia atrás para ver que diferencia le separaba de sus rivales.

Pero no pudo el robustiano dueño del Mercedes Stable completar su cuarteto de victorias, apesar de que hizo su Toast Master un esfuerzo tremendo para ganar. I. Novoiny, que parece haber recuperado totalmente su forma fué llevada a la punta por Nodarse y se sostuvo en la misma valerosamente. Toast Master entró por el riel y su jinete hizo un vallente esfuerzo por ganar pero la hija de Black wood no estaba ayer para ser batida y mantuvo su ventaja hasta la meta misma.

LAS ULTIMAS

Una gran explosión de velocidad finalista, produjo la victoria de Aria en la octava. Miss Wynona dió un poco que careta al frente del grupo mientras Buy Straight era estorbado por Sea Lassie en la primera curva. El representante del Figurín Stable corrió cuarto hasta la curva y luego fué venciendo a los punteros hasta colocarse a la cabeza de la procesión pasado el diez y seis avo, pero entonces vino Aria por fuera a acabar con las esperanzas de victoria de la hija de Purchase.

Un terrible regateo entre Chance It y Foreign Lady, acabó con las esperanzas de triunfo de estas bellas «damas» que agotadas en las últimas etapas no pudieron resistir los avances de Brown Supinet y W. Cookson que finalizaron a gran velocidad para anexarse los primeros puestos. La ganadora cotizada 6 a 5 en los books al abrir produjo excelente dividendo de $9.40 en la mutua.

SE FUERON DOS JOCKEYS

Partieron ayer hacia Panamá los jockeys H. Mora y A. Rodríguez, que venían rindiendo buena labor en nuestro hipódromo. El segundo, sobre todo, gozó de varios éxitos durante los últimos días y parecía destinado a continuar ganando aquí. Fué suspendido por los stewards el domingo último, pero esto no tuvo relación alguna con su viaje.

Debutan hoy Peterboro, un ejemplar joven de la cuadra de la señora de Pernia, y Patricia Jean, sobre la que no tenemos detalles. El primero realmente no es más que elegible, pero con chance de entrar, porque es el primero de la lista de esa clase.

Figuran buenos pur sangs en tres competencias de las combinadas para hoy

La cuarta, quinta y séptima agrupa a buenos ejemplares que hacen difícil la selección. Thurnbergia, si entra es un buen partido. Chaumont se las verá con la gran Toast Master

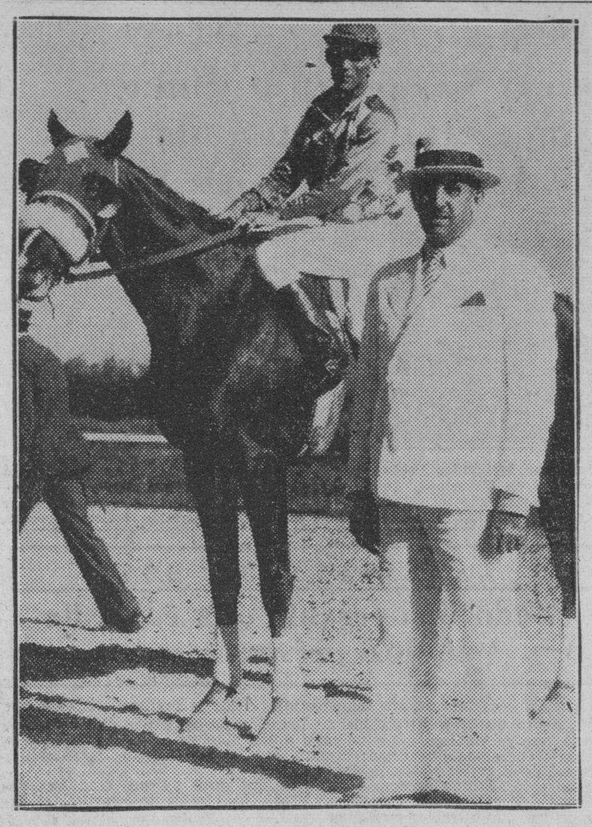

Dian, con su feliz propietario al lado y el formidable Pernia en la montura, después de su victoria del Domingo.

Si Toast Master ha de ganar esa quinta carrera de esta tarde, tendrá que volver a aquellas demostraciones hechas contra Kindred Spirit hace algunos meses. De otro modo no podrá desarrollar suficiente velocidad para poder alcanzar a los punteros de esa carrera.

Hay una esperanza para el ejemplar de Gavidia. Y es la de poder mantenerse cerca de los que marquen el paso y que éstos se agoten en el furlong final. Desde luego, que para mantenerse cerca hay que correr mucho al principio también y resultar un competidor de primera fila, además de ser bien montado en todo el viaje.

Pero nosotros creemos que la competencia se decidirá entre Chaumont y Wise Revue, que ya se midieron de modo espectacular recientemente en seis furlongs. Aquel día, la yegua de Macías no corrió todo lo que fué al principio para poder contar con energías al final, pero hoy la cosa será de salir a todo escape desde que Carvallo dé la voz de salida hasta la meta. Sleives Pride será contendientes en los primeros tramos también, pero dudamos que pueda seguir viaje unido a los dos ejemplares fuertes que estimamos como los más fuertes candidatos al triunfo.

UNA CARRERA DIFICIL

Si Thurnbergia y Buy Straight entran en la octava carrera de la cual son elegibles, estos dos posiblemente decidirán la carrera, pero si no sucede eso entendemos que Round O tiene positivas probabilidades de victoria.

Esta yegua no es cosa del otro jueves, cuando no se presenta bien, pero cuando sí lo está, su clase y su velocidad son de tal naturaleza que le gana hasta a ejemplares de mayor calibre y precio. Su última fué excelente, pasando por los seis furlongs en 1:13 y llegando a la milla y sesenta yardas un poco cansada, pero seguramente esa competencia le servirá para ésta de hoy a igual distancia.

Ridge Lady ha ganado sus dos últimas y bien manejada creemos que será un enemigo difícil de batir, mientras César Toro, que terminó de modo tan sensacional su anterior, será otro candidato. La carrerita es dura, pues Alfred C. M. con 100 libras solamente tiene chance de lucir a buena altura también.

Buenos precios debe fijar el libro para esta carrera.

ELEGIBLE CON CHANCE GRANDE

Si Edyth M., primer elegible de la sexta carrera, logra entrar en esa justa, cosa muy posible porque en la misma hay inscriptos como fijos ejemplares que realmente tienen muy poco chance y quiezás sea fácil inducir a alguno de los propietarios de esos caballos a «retirar» la potranca de la señora Pumarada puede ganar esa justa.

Lady Montreal y Fauquiers Pride tienen sus probabilidades, pero no dan realmente la sensación de ganadores ni mucho menos.

Fueron suspendidos también los jockeys Juan Hidalgo y R. Ortega por cinco días. El primero, por estorbar a Dome en la quinta carrera dominical y el segundo por alterar el orden en el cuarto de los jockeys.

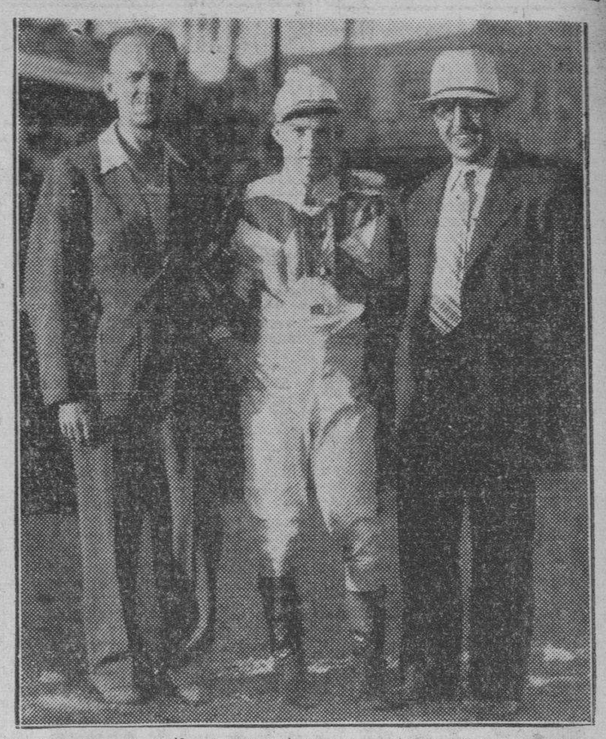

Los hermanos Mc Intire (o Macantaya, como ustedes quieran) especialistas en hacer cambiar de forma a los caballos. ¿Un ejemplo...? pues Aria.

RESULTADO DE LAS CARRERAS DEL DOMINGO

86 Day ABRIL 12, 1936 Tiempo CLARO Track FAST

ARRANCADAS DESDE "STALL GATE" (GATERA)

662 ORIENTAL PARK, CUBA — PRIMERA CARRERA 5 Furlongs 3YO&Up — Premio $150 Reclamable

609	Kathrine R	110	4	3	2½	3½	2½	1no	O Pernia	6	6
634	Toltec	115b	2	1	1¹	1½	1nk	2¹	H Leonard	3	2½
(629)	Black Dreams	*113	1	2	3hd	4hd	4²	3³	A Rodriguz	5	5
574⁴	Camp Boss	118	3	4	5½	5nk	5½	4no	J Gonzalez	1-2	3-5
605	Ldy Huntington	104b	5	8	8	7hd	6²	5³	M Garcia	10	10
(612)	Most Wise	115b	7	5	4½	2²	3½	6hd	E Rodriguz	4	4
625	Bubblico	110b	8	6	7²	8	7³	7⁴	J de la Fe	8	8
589⁴	Buds Choice	113b	6	7	6nk	6¹	8	8	A J Frnandz	4	4

P 2:51 Off 2:52 Time 23 3-5 48 1-5 1:01 3-5
Valor $105 - Mrs A E Davis b f 4 King Gorin II - Miss Krippen Arrancada BUENA Gano BAJO LATIGO Segundo IGUAL Kathrine R se puso al frente en el ultimo salto Toltec se debilito en los saltos finales Black Dreams se deslizo junto al rail y cerro lleno de velocidad ($300)
Kathrine R 26 80 12 00 6 80 Toltec 5 00 3 60 Black Dreams 4 20

663 ORIENTAL PARK, CUBA — SEGUNDA CARRERA 6 Furlongs 3YO&Up — Premio $150 Reclamable

(625)	Ridge Lady	*108b	7	3	3¹	2²	1hd	1½	A Rodriguz	4	4
630	Par Wrack	110b	8	1	1¹	1½	2³	2¹	J de la Fe	4	4
626	Polydee	111b	3	7	5hd	4hd	4½	3hd	V Nodarse	12	12
619	Little Turtle	116	6	2	2hd	3½	3nk	4½	E Rodriguz	2½	2½
574³	Zevstar	111	5	6	6½	5½	5hd	5hd	O Pernia	2½	2½
608	Rose Hazen	111b	2	8	7¹	6³	6²	6hd	G Moore	1	7-10
585³	Lucky Kate	111	1	4	8	8	7³	7³	J Gonzalez	8	8
562²	Witty Henry	105b	4	5	4½	7hd	8	8	M Martinez	6	6

P 3:15 Off 3:16½ Time 23 2-5 47 4-5 1:14
Valor $105 - Mercedes Stable ch m 6 Pillory - Keene Lady Arrancada BUENA Gano BAJO LATIGO Segundo IGUAL Ridge Lady dispuso de Par Wrack y se alejo en el ultimo dieciseis Par Wrack se sostuvo despues de pasado Polydee cerro fuerte Little Turtle no tiene excusas Witty Henry fue cerrado y arrendado en la curva (P R $400)
Ridge Lady 20 80 9 00 4 80 Par Wrack 14 40 8 40 Polydee 8 40

664 ORIENTAL PARK, CUBA — TERCERA CARRERA 5 Furlongs 3YO&Up — Premio $150 Reclamable

618³	Gift Contour	106½b	3	5	2½	1³	1¹	1⁶	A J Frnandz	2	8-5
590	Ruth Marie	*108b	2	4	5²	5nk	4hd	2hd	A Rodriguz	3	4
623⁴	Dunora	108	5	3	7	4hd	3hd	3½	O Pernia	6-5	6-5
(588)	Border Patrol	117	6	2	1½	2¹	2½	4½	E Rodriguz	3	3
625	M. Stewart	*104b	1	6	3hd	6³	5³	5¹	V Nodarse	4	4
596⁴	Magnitude	106	4	7	6½	7	7	6²	R Ortega	12	12
614	Pernoel	*101	8	1	4nk	8hd	6½	7n	V Villalobo	5	5
628	El Cajon	114b	7	no arranco					G Terhune	10	10

P 3:40 Off 3:41½ Time 23 4-5 48 1:13 4-5
Valor $105 Aevos Stable b f 4 Gift Hawk - Contour Arrancada BUENA menos para El Cajon Gano FACIL Segundo BAJO LATIGO Gift Contour se alejo facilmente en el ultimo furlong Ruth Marie supero a Dunora en el salto final Dunora perdio mucho terreno corriendo por fuera del grupo Border Patrol se paro y salio cojo (P R $200)
Gift Contour 6 40 4 00 3 00 Ruth Marie 8 40 4 40 Dunora 3 20

665 ORIENTAL PARK, CUBA — CUARTA CARRERA 1 and 1 4 Miles 4YO&Up — Premio $150 Reclamable

636²	Staked Plains	*108	8	5	5½	6½	6hd	3½	1nk	A Rodriguz	6-5	8-5
648	Surely	114b	7	7	3¹	3¹	3½	1½	2²½	A J Frnandz	4	4
652³	Elizabeth S	107b	6	8	8	7½	7½	7½	3²	G Terhune	4	4
652²	Mint Paragon	*111b	4	4	2nk	2hd	2hd	4¹	4²	M Martinez	3	4
644	Up in Arms	110	3	1	1hd	1½	1½	2nk	5hd	O Pernia	10	10
644	Lawful Miss	102b	5	6	4½	4nk	4hd	5hd	6⁵	R Ortega	10	10
(652)	Wellshire	109b	1	2	6³	5²	5½	6nk	7³	V Nodarse	8-5	6-5
636	Happy Lad	116	2	3	7¹	8	8	8	8	T Price	6	6

P 4:02 Off 4:05 Time 24 3-5 49 4-5 1:15 1:41 3-5 2:08 3-5
Valor $105 - Mercedes Stable ch g 5 Phalaros - Sandrine Arrancada BUENA Gano BAJO LATIGO Segundo IGUAL Staked Plains soporto bien fuerte castigo en toda la recta para superar a Surely Este lucho bravamente hasta el fin Elizabeth S cerro llena de velocidad (P R $300)
Staked Plains 6 20 3 80 2 80 Surely 5 20 3 40 Elizabeth S 2 80

PROGRAMA DE LAS CARRERAS DE HOY

PRIMERA CARRERA: 5 Furlongs.
(Para 3 años y más)
RECLAMABLE. PREMIO: $150

Lucky Wonder .. 101
Sister Marie .. x 94
Tough Umbria .. 111
Itterom .. x103
Hamhocks .. 115
Diplomatic .. x 98
Katherien F .. 103
Maxida .. 103
Elegibles:
Peterboro .. 104
Mukluk .. 111
John Mill .. x110
Patuxant .. x110

SEGUNDA CARRERA: 6 Furlongs
RECLAMABLE. PREMIO: $150
(Para 3 años y más)
RECLAMABLE. PREMIO: $150

Swinlane .. x110
Yangtse .. x102
Miss Mc Gluge .. 110
Disruption .. x105
Little Fitz .. x110
Pumona .. 102
Sholad .. 107
Wedge Lass .. x 97

TERCERA CARRERA: 6 Furlongs
(Para 3 años y más)
RECLAMABLE. PREMIO: $150

Aunt Carol .. 102
Rough Rider .. 115
Hasty Diana .. 102
Allie Sholtz .. 102
Olive Sabath .. 110
Dim Dawn .. 110
My Card .. 102
Bright Penny .. 110

CUARTA CARRERA: 5½ Furlongs
(Para 3 años y más)
RECLAMABLE. PREMIO: $150

Dolice .. 102
Baigdora .. 112
Twinkle Queen .. 95
Joust .. 102
Sandy Joe .. 107
Blondino .. 107
Canterchord .. 107
Collage Boy .. 0 108
Elegibles:
Fulfill .. 115
Dick Weidel .. 112
Actuarius .. 112
Yumurí .. 107

Lea ¡ALERTA! al mediodía y el AVANCE por la tarde

Selecciones del DIARIO

Primera Carrera.—5 furlongs, para 3 años y más.

MUKLUK.—Su anterior le capacita para ganarle a este grupo.
KATHERINE F.—Ha ido mejorando y la debe estar bien lista.
ITTEROM.—Hizo una buena... luego se abochornó.
DIPLOMATIC.—Pudiera quedar en el dinero, bien montada.

Segunda carrera.—6 furlongs, para 3 años y más.

LITTLE FITZ.—Habrá que apoyar un poco al alemancito.
YANGTSE.—Mejor de lo que ha demostrado hasta ahora.
SHOLAD.—No debe bajar de aquí. Tiene bastante clase.
POMONA.—Ha defraudado a medio mundo. Puede sorprender hoy.

Tercera carrera.—6 furlongs, para 3 años y más.

OLIVE SABATH.—En grupos como este tiene un magnífico chance.
BRIGHT PENNY.—Depende de lo que le dure el gas. Es muy veloz.
ROUGH RIDER.—Puede estar preparándolo para la milla y colarse.
DIM DOWN.—Candidato a dar la batalla en los comienzos.

Cuarta Carrera.—5 y medio furlongs, para 3 años y más.

BAIGDORA.—Muy superior al grupo; debe ganar sin susto.
DOLICE.—Es la única contraria de consideración.
SANDY JOE.—Cuando corre a ganar y no le duelen los callos...
BLONDINO.—Otro que necesita ir donde el pedicuro.

Quinta Carrera.—5 furlongs, para 3 años y más.

CHAUMONT.—Apurado a tiempo no tendrá problemas, pero...
TOAST MASTER.—Está muy bien y terminando muy fuerte.
SLEIVES PRIDE.—Tiene una alta velocidad inicial.
BON MOT.—Ayer maravilla fuí...

Sexta Carrera.—5 y medio furlongs, para 3 años y más

FAQUIRS PRIDE.—No veo razón alguna para que no repita si
EDITH M., que es elegible, no entra en la competencia.
WEE B.—Están esperando algo con este patriota. Obsérvenlo.
EXILED.—Otro que si entra es en extremo peligroso.

Séptima carrera.—5 y medio furlongs, para 3 años y más.

KITE.—Vuela mucho este papalote.
ALTUS NUBA.—Bien descansado. Pudiera ser algo corta.
JOBS DIDO.—Ha tomado su forma y lo corren a ganar.
CYNARA.—Esta pudiera colarse en los últimos brincos.

Octava carrera.—Milla y 60 yardas, para 3 años y más.

THURNBERGIA.—Si entra luce como un pan comido para ésta.
ALFRED C. M.—Acostumbra hacerla de punta a punta.
MISS WYNONA.—Estaba algo corta en su última salida.

Novena Carrera.—5 y medio furlongs, para 3 años y más.

KILDARE.—No se sabe lo que puede dar este viejo ilustrísimo.
MARY MINE.—Una gran velocidad y puede sostenerse.
BUBBLE WEIGHT.—Su última fué buena. Hay que observarlo.
GLASS.—Ha mejorado bastante este bicho.
(No incluímos los que también corren por ser muy numerosos y aparecer en el programa que se inserta en esta página).

GUIA RAPIDA

(Por Gui)

1—Mukluk, Kathrine F., Lucky Wonder.
2—Wedge Lass, Sinlane, Pomona.
3—Bright Penny, Olive Sabath, Allie Sholtz.
4—Baigdora, Canterchord, Dolice.
5—Chaumont, Toast Master, Sleive-s Pride.
6—Lady Montreal, Edyth M., Fauquiers Pride.
7—KITE, Jobs Dido, Cynara.
8—Thurnbergia, Miss Wynona, Ridge Lady.
9—Glass, Bubble Weight, Mary Mine.

Lo mejor: KITE.

Mejor Parlay: GLASS y KITE.

SELECCIONES DE "AVANCE"

(Por BERNY JIMMY)

1—Kathrine F., Itterom, Lucky Wonder.
2—Sholad, Yangtse, Swinlane.
3—Olive Sabath, Bright Penny, Allie Sholtz.
4—BAIGDORA, Dolice, Sandy Joe.
5—Toast Master, Chaumont, Bon Mot.
6—Fauquiers Pride, Wee B., Edyth M.
7—Kite, Altus Nuba, Cynara.
8—Alfred C. M., Round O., Sky-s Limit.
9—Bubble Weight, Kathrine R., Kildare.

Lo mejor: BAIGDORA.

RESULTADO DE LAS CARRERAS DEL DOMINGO

666 ORIENTAL PARK, CUBA — QUINTA CARRERA 6 Furlongs 3YO&Up — Premio $300 Reclamable

576²	Dian	116b	4	3	6	6	5½	1hd	O Pernia	6-5	6-5
632⁴	Love Lost	113	6	1	5²	4¹	2½	2nk	J Hidalgo	3	3
632²	Pordina	113b	2	5	3hd	2½	1hd	3³	R Ashley	2	2
658²	Cherry Point	110½	3	2	1¹	3hd	3hd	4½	T Price	3	3
658	Seminole Queen	112b	1	4	2hd	5²	6	5½	G Moore	6	6
(615)	Dome	113b	5	6	4²	1¹	4hd	6	A J Frnandz	4	4

P 4:34 Off 4:37 Time 23 1-5 47 2-5 1:12 4-5
Valor $210 - Sra Sanchez Castro ch g 5 Diophon - Lespedeza II Arrancada BUENA Gano BAJO LATIGO Segundo IGUAL Dian, bajo una gran monta, se deslizo por dentro y gano en el ultimo salto Love Lost fue pobremente montada (Precio de Reclamo. Ganador $900)
Dian 5 40 3 80 2 40 Love Lost 6 40 3 20 Pordina 2 60

667 ORIENTAL PARK, CUBA — SEXTA CARRERA 1 Mile & 60 Yards 3YO&Up — Premio $300 Premio

(632)	Justa Teacher	107	4	2	1³	1⁵	1⁵	1⁶	1³	A J Frnandz	7-10	8-5
(658)	Arctic Land	112	3	1	2½	2½	2²	2⁴	2²	O Pernia	2½	4-5
599³	Good Friday	112b	1	4	3hd	3¹	4⁶	3nk	3²	A Rodriguz	6	6
608³	Tomfoolery	112b	2	3	5	5	3½	4¹²	4¹³	G Moore	2	2½
(598)	Prettylass	107b	5	5	4³	4nk	5	5	5	H Leonard	4	5

P 5:02 Off 5:04 Time 23 1-5 47 1-5 1:12 1-5 1:38 3-5 1:43
Valor $210 - Mercedes Stable b m 5 Bud Lerner - Neva Cook Arrancada BUENA Gano FACIL Segundo IGUAL Justa Teacher gano arrendada Arctic Land no pudo acercarse
Justa Teacher 3 80 2 60 Arctic Land 2 80 No Show Mutuels Sold

668 ORIENTAL PARK, CUBA — SEPTIMA CARRERA 6 Furlongs 3YO&Up — Premio $200 Reclamable

(635)	I. Novotny	*106	2	4	1¹½	1²½	1²½	1½	V Nodarse	4	4
624³	Toast Master	*111	5	2	5²	4½	2½	2⁵	A Rodriguz	2	2½
635³	Gawaine	114b	3	5	2hd	2hd	3³	3³	A J Frnandz	4	4
(603)	Thunder Speed	117b	4	3	6	6	5½	4³	O Pernia	6-5	6-5
(648)	Blue Bubble	*113b	1	6	4½	5¹	6	5½	M Martinez	10	10
(617)	Time Enough	118b	6	1	3¹	3²	4¹	6	H Leonard	2	8-5

P 5:34 Off 5:37 Time 23 1-5 47 1-5 1:12 3-5
Valor $140 - Sra. H Moore b f 4 Blackwood - Johanna Arrancada BUENA Gano FACIL Segundo IGUAL I Novotny nunca se vio en peligro
I Novotny 13 20 5 40 4 20 Master 5 00 3 60 Gawaine 4 20 (P R $600)

669 ORIENTAL PARK, CUBA — OCTAVA CARRERA 1 Mile & 60 Yards 3YO&Up — Premio $150 Reclamable

635	Aria	108	4	6	7	7	7	7	1½	H Leonard	8-5	2
(600)	Buy Straight	108	3	4	4½	4½	3hd	2½	2hd	O Pernia	3-2	3-2
557	Bunky	108½b	6	7	6⁸	6¹⁰	6⁶	3hd	3¹	A Rodriguz	6	6
642	Hero Olga	110b	7	2	5³	5⁵	5¹	5½	4½	J de la Fe	10	10
643⁴	Miss Wynona	110	2	3	1²	1½	1½	1hd	5²	A J Frnandz	8	8
642	Fools Folly	105	1	5	3²	3²	2¹	6hd	6⁶	G Terhune	3	3
(631)	Sea Lassie	112b	5	1	2½	2hd	4½	4nk	7	G Moore	3	2

P 6:00 Off 6:03 Time 23 2-5 48 1:13 1:40 2-5 1:44 4-5
Valor $105 - B Mc Intire b f 4 Ariel Lady Grey Arrancada BUENA Gano BAJO LATIGO Segundo IGUAL Aria finalizo con un rush por fuera y se alejaba (Precio de Reclamo Ganador $500)
Aria 11 80 6 80 3 60 Buy Straight 3 40 2 40 Bunky 3 60

670 ORIENTAL PARK, CUBA — NOVENA CARRERA 6 Furlongs 3YO&Up — Premio $200 Reclamable

624²	Brown Supinet	*104	1	4	5½	5½	4²	1hd	V Nodarse	6-5	2
635²	W. Cookson	109b	7	8	7½	6½	6½	2½	O Pernia	4	4
633²	Foreign Lady	107½b	6	1	2¹	1½	1½	3nk	E Pimienta	3	3
(633)	Chance It	109	5	3	1nk	2²	2²	4½	A J Frnandz	2½	6-5
——	Colorist	112b	2	5	3hd	3hd	3nk	5hd	G Moore	8-5	2½
657	Short Order	105½b	4	7	8	7⁶	7¹⁵	6½	G Terhune	12	12
641	Chancell	107b	3	6	4½	4³	5hd	7¹⁵	H Leonard	6	3
657	High Shoes	102b	8	2	6nk	8	8	8	M Martinez	20	20

P 6:27 Off 6:31 Time 23 47 2-5 1:13 1-5
Valor $140 - R Gonzalez br m 7 Brown Prince II - Supinet Arrancada BUENA Gano BAJO LATIGO Segundo IGUAL Brown Supinet supero a W Cookson en la lucha final Este cerro fuerte por fuera (P R $800)
Brown Supinet 9 40 5 60 3 60 W Cookson 6 20 4 00 Lady 4 40

PROGRAMA DE LAS CARRERAS DE HOY

QUINTA CARRERA: 5 Furlongs.
(Para 3 años y más)
RECLAMABLE. PREMIO: $200

Patricia Jean .. 95
Chaumont .. 113
Wise Revue .. 108
Gawaine .. 113
Toast Master .. x111
Sun Cloister .. 113
Bon Mot .. 110
Sleive-s Pride .. 113

SEXTA CARRERA: 5½ Furlongs
(Para 3 años y más)
RECLAMABLE. PREMIO: $150

Husk O-Hare .. 107
Pendulum .. 112
Wee B .. 102
Lady Montreal .. 107
Fauquiers Pride .. 110
Maxwell D .. 112
Oregon Citizen .. 107
Workless .. 115
Aprendices:
Edyth M .. 102
Exiled .. 107
Fifia .. 102
Princess Leda .. 110

SEPTIMA CARRERA: 5½ Furlongs
(Para 3 años y más)
RECLAMABLE. PREMIO: $150

Lawful Miss .. 102
Altus Nuba .. 113
Jobs Dido .. 103
More Power .. 115
Thipdar .. 110
Cynara .. 105
Our Rose .. 105
Kite .. 110
Elegibles:
Sandfalon .. 105
Governor Fitz .. 100
Potential .. 113

OCTAVA CARRERA: 1 M. 60 Yds.
(Para 3 años y más)
RECLAMABLE. PREMIO: $150

Supernatural .. 105
Alfred C. M. .. 100
Deer Leap .. x90
Cesar Toro .. x105
Sky-s Limit .. 105
Round O .. x105
Par Wrack .. 105
Ridge Lady .. 110
Elegibles:
Miss Wynona .. 110
Thurnbergia .. x105
Sea Lassie .. 110
Buy Straight .. 105

NOVENA CARRERA: 5½ Furlongs.
(Para 3 años y más)
RECLAMABLE. PREMIO: $150

Wellshire .. 110
Bubble Weight .. 110
Bad Axe .. 110
Al Livingston .. 108
Kathrine R .. 108
Mary mine .. 105
Kildare .. 110
Glass .. 106
Elegibles:
Gooseneck .. 101
Blue Dan .. 110
Keltner .. 115
Race Cape .. 107

I. Novotny repitiendo su anterior carrera magnífica, volvió a triunfar el Domingo.

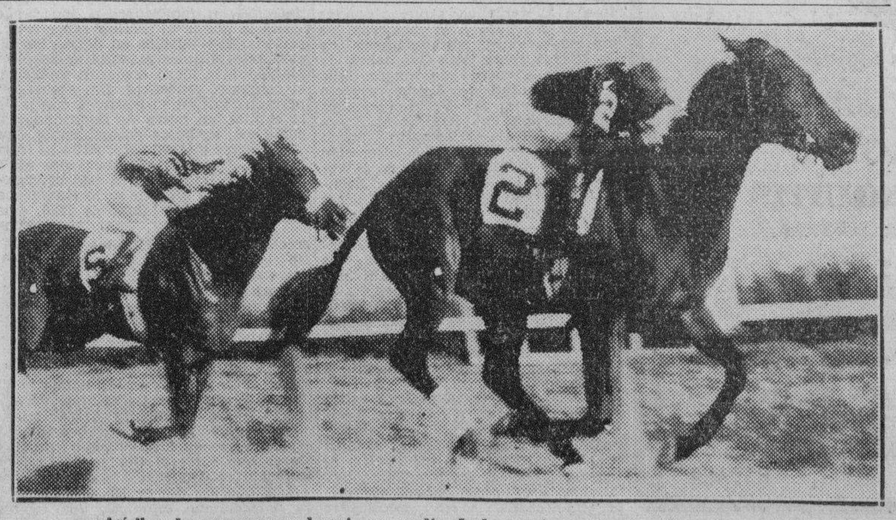

Así iban los pur sang en la primera vuelta de la cuarta carrera a milla y un cuarto.

M.E.C.D. 2016

DURADERO

Essolube

STANDARD

Essolube

LUBRICANTE PARA AUTOMOVILES

SE INICIA ESTA TARDE LA SEASON EN LAS GRANDES LIGAS

ANUNCIADO BUEN TIEMPO PARA LAS CIUDADES EN QUE SE JUEGA HOY

SPORTS — DIARIO DE LA MARINA — SPORTS

AÑO CIV — LA HABANA, MARTES, 14 DE ABRIL DE 1936 — PAGINA QUINCE

DESDE EL BULL PEN

HOY SE INICIA LA LUCHA

Por GALI

Hoy se inicia una nueva temporada de base ball... Y esto quiere significar que desde ahora al 5 de Octubre hemos de estar "hablando de pelota", con nuestra vista puesta en los Yankees, Tigres, Gigantes, Piratas, Cardenales y otros teams que tienen enorme simpatía en la ciudad... Nuestra selección está dada: Cardenales y Yankees!... Pero, muchos expertos creen que la lucha será entre los Cubs y los Tigres o Cardenales y Red Sox y esto dará enorme colorido a la season... Tres cubanos están envueltos en los teams de las Mayores, aunque sólo uno—Estalella—aparece como player en activo... Mike González ayuda a Frisch en la dirección de los Cardenales, como lo saben perfectamente los que conocen el base ball del Big Show... Y Luque es el segundo de Bill Terry en los Gigantes... Los periódicos americanos están conociendo mejor a Mike Jacobs, el promotor-pantera... El otro día hemos leído en uno la siguiente noticia: Si usted desea promotear una pelea de Joe Louis, en combinación con Jacobs, no olvide que tiene que darle a Louis una tercera parte de lo que se haga en la entrada, una tercera parte de la ganancia líquida y otra para Mike Jacobs!"... ¿Después de esto, qué le queda al promotor?... Lo más malo que pudo haberle ocurrido a Leroy Haynes fué el haber noqueado a Primo Carnera... Ahora ningún boxeador quiere enfrentarse con él... Y la familia no consigue qué comer... Dixie Walker, de los Yankees, está deseoso de jugar para Brooklyn... El come back más notable de este año lo está registrando el catcher Erickson, del Cincinnati... El año pasado se partió una pierna, dos dedos de la mano y parte de la frente, y este año está jugando mejor pelota que nunca...

Lo primero que Joe Di Maggio preguntó cuando llegó a New York fué: "Dónde está el Yankee Stadium?"... Loe Gehrig, de los Yankees, batea muchísimo más que Sambo Leslie, de los Giants, pero el sustituto de Terry es mejor al campo... (Incidentalmente, Terry supera a Leslie en el fielding)... Según Eddie Brannik, secretario de los Gigantes Babe Ruth ha sido el primer fanático en reservar palco para el match inaugural de Dodgers y Giants de esta tarde... Freddie Hoffman, ex yankee, que dirige al club Memphis, cree tener un nuevo Pepper Martin en su equipo, y no lo vende por 25.000 pesos... Johnny Broaca es de los que no pierden el tiempo, si la lluvia o el frío suspenden un desafío de base ball... Cada vez que esto ocurre, Johnny va a la YMCA más cercana y juego un poco de basket ball... Van Mungo quiso utilizar el número 13 en su uniforme este año, pero los altos oficiales del club no lo dejaron, por temor a la superstición existente... Los Yankees abrirán la temporada con Johnson en el left, Chapman en el center y Selkirk en el right, mientras Joe Di Maggio esté enfermo... Y cuando el gran outfielder pueda jugar, Johnson y Selkirk se turnarán en el right, y él se encargará del jardín izquierdo... Según las estadísticas, en los Estados Unidos hay unos 50.000.000 de personas interesadas en el base ball...

Los que decían que Wally Berger, de los Bees de Boston, había sido el outfielder mejor pagado de la Liga Nacional en 1935 se equivocan... Berger recibió un sueldo de 12 mil pesos y Babe Herman obtuvo uno de 13.500 pesos de los Reds de Cincinnati... Ray Mueller, un catcher de los Bees, sólo pudo batear dos jonrones el año pasado; pero sus víctimas fueron distinguidas: Carl Hubbell y Dizzy Dean!!!.. Bill Terry, el manager de los Giants, dice que cualquier jugador de su equipo puede ser cambiado en cualquier momento, siempre que la transacción convenga a su novena... El único que no estará nunca en el mercado es: Melvin Ott!!!... Memphis Bill está tan encantado de su joven player, que dice que "Ott es el mejor right fielder que los Gigantes han tenido en su historia"... En Pittsburgh, Joe Louis acaba de afirmar que noqueará a Max Schmeling, "si el alemán le da el chance de fajarse con él"... Mike Jacobs acaba de recibir un cable de Max Schmeling, donde éste le dice que saldrá de Alemania hacia los Estados Unidos el día 15 de abril en el Bremen... (esto significa mañana)... La preocupación de Casey Stengel es ahora la segunda base... Benny Frey no está dando la talla en el puesto, y el veterano lider teme que tendrá que sustituirlo antes de la mitad de la season... Los críticos dicen que los Dodgers de 1930 han sido los players más brutos que se recuerdan en el base ball... Ahora dicen que el pitcher Curt Davis puede caer en el equipo de los Dodgers. El Presidente del Filadelfia ha sostenido en estos días larga conversación con Stengel en ese sentido.

OMNIBUS "ISLA DE CUBA"

NUEVO SERVICIO ESPECIAL

Habana - Sta. Clara - Caibarién - Camagüey - Oriente

SALIDAS

7.45 A. M. hasta Caibarién

8.45 A. M. hasta Pedro Betancourt.

3.45 P. M. Pedro Betancourt.

8.00 P. M. hasta Caibarién.

10 y 30 P. M. hasta Santiago.

Nuestro precios son un 25% menos que los de otras empresas.

Separe su asiento con anticipación, llamando al Teléfono M-3535.

No tienen los Piratas nuevas caras en su team

Si Al Todd logra mejorar mucho al pitching staff, la novena se salvará grandemente

PITTSBURCH, abril, 13. (AP).—La opinión de los expertos en relación con el chance que tienen los Piratas este año en la Liga Nacional es diversa. La mayoría los coloca entre el primer y el quinto lugar. Algunos aseguran que el cuerpo de pitchers ha de mejorar tanto que en un abrir y cerrar de ojos colocará al team en la lucha por el pennant. Y otros, más pesimistas, dicen que el team decaerá hasta el extremo de ser superado por los Rojos de Charles Dressen, de Cincinnati.

Es un viejo decir, entre los que siguen el base ball, que se necesita un pitcher ganador de veinte desafíos para colocar a un team en la primera división, y dos de ese mismo número de victorias para aspirar al pennant. El año pasado los Piratas quedaron a seis juegos del tercer lugar, y a 16 juegos de lteam de segunda división e hicieron esto sin tener un pticher productor de 18 victorias.

Para Traynor pudo ser horrible la temporada,, pero afortunadamente, la suerte le proporcionó a un hombre como Cy Blanton, que, salido del club Albany, le produjo un total de 18 victorias, con un record, de 2.59 carreras limpias por game. Y esto salvó al club.

El segundo pitcher de la novena fué Billy Swift, que ganó 15 games, y el tercero Jimm Weaver q. logró 14 éxitos. Guy Bush, obtenido de los Cubs en un cambio, dividió honores en 22.

El que observe detenidamente el squad Pirata de 1936, verá que Traynor no ha mejorado en nada ese cuerpo de lanzadores, y en cambio, tiene muchas posibilidades de que el conjunto decaiga, debido a que en el mismo figuran algunos «old timers» que han visto ya sus mejores días en el Big Show.

Traynor ha hecho una operación de importancia que puede ayudarle bastante en su deseo de mejorar al club. Ha agregado a un receptor como Al Todd, a la novena, pero, nadie sabe si el ex Phillie podrá tener la virtud de mejorar lo suficiente el pitching staff para nivelar el standard del team.

El trio de outfielders de los Bucs tiene este año a Woody Jensen, Fred Schulte y Paul Waner, que no son pobres fildeadores, pero, a la novena le hará mucha falta a Lloyd Waner, que se encuentra fuera del lineup.

Traynor tiene mucha esperanza en Dan Hafey, que salió de la Liga del Pacífico, después de conquistar un bonito average al bate.

El infield de ls Bucs trabajará nuevamente a base de Gus Suhr, Floyd Young, Argie Caughan y Harold Pie Traynor.

PEDRO MONTAÑEZ Y DEL GENIO, FIRMARON

NEW YORK, abril 13 (AP)—Pedro Montañez, sensacional peso ligero español y Leonard del Genio, del Bronx, han sido firmados para pelear el 15 de Mayo en el Madison Square Garden.

Venció el Club ADC al Vedado en el base ball

Un par de rallies dieron a los adeceistas la base para el éxito de 14 por 3

Con el fácil score de 14x3 vencieron los muchachos del ADC, de la Liga Social, al Vedado Tennis Club el pasado domingo en sus terrenos. Juan Mendizábal y Rogelio Alvarez, limitaron todo el ataque de las huestes de Ramiro González, a sólo cinco sencillos, mientras Portelita, Cardona y Panchón, recibían una docena de «palos» de todos tamaños.

Fué el día de «Banagüises», ya que Mendizábal durante seis actos sólo permitió un single, mientras su protegido Serafín Fernández que es del mismo pueblo en cinco viajes al plate pegó un homer, un tubey y un single que impulsaron tres carreras.

El muchacho es una verdadera promesa; batea como el mejor, y su fielding es estupendo, además en las bases es muy veloz. Mendy asegura que hará sensación en el circuito social este año.

Portela comenzó pitcheando buena pelota, no permitiendo hits hasta el tercer acto. Después dió una base por bolas, luego vino un error y acto continuo «Banagüises» Fernández metió un homer al center que le quitó el almidón. En el sexto salto Portela con cuatro hits, todos de extra bases Entró Cardona, y dió una base por bolas, luego vino un single, y dos bases por bolas, un error y acto continúo Fernández mete un single, que fué su segundo del inning, otro hit y luego un doble play. Total ocho carreras, seis hits, dos errores y tres bases por bolas. Los Marqueses están muy fuera de forma. Se usaron 14 players en total.

El score:

ADC

	V.	C.	H,	O,	A,	E.
López, rf	0	0	0	2	0	0
Serrano,f	2	1	1	0	1	0
González, ss	2	2	0	2	5	0
Estévez 1b-2b	4	1	1	0	1	0
Ledo, 1b	2	0	0	5	0	0
Fernández, cf	5	2	3	1	0	1
Cobo, lf	3	2	2	0	0	0
J.Fernández, lf	2	0	0	0	0	0
Ruíz, 2b	4	1	1	0	0	0
Argimon, 3b	5	1	2	3	2	1
González, c	3	3	0	5	0	0
Mendizábal, p	3	1	2	0	3	0
Alvarez, p	1	0	0	0	0	0
Totales	39	14	12	17	27	12	2

Benny Chapman promete una gran temporada con los del New York Yankees

El joven outfielder quiere hacer las paces con los judíos del Yankee Stadium, y dice que este año pretende conseguir un sueldo de 25,000 pesos. Habla de su historia

NEW YORK, abril 13. (AP).—Benny Chapman, discutido outfielder de los New York Yankees, inició hoy una franca discusión de sus posibilidades con los expertos, y al tiempo que confesó sus faltas, explicando que todas se debían a su temperamento, aseguró que este año hará lo posible por jugar la mejor pelota de su vida a fin de que los Yankes tengan que darle el año de 1937 un contrato de 25 mil pesos por la temporada.

«Lo primero que quiero es hacer las paces con los fanáticos judíos en el Yankee Stadium»—dijo Chapman. «Me han informado que muchos de ellos han escrito una petición al Coronel Ruppet, pidiéndoles que me cambien a otro club. En 1934 tuve la dificultad de pelear con dos fanáticos judíos que me molestaban desde las gradérias y desde entonces estoy decibiendo las consecuencias de aquella imprudencia. El año pasado me silbaron bastante y realmente no me dejaron trabajar. Yo no hice nada para mortificarlos, pero, en el invierno traté de que me cambiasen a fin de no tener que sufrir el mismo castigo este año».

«Yo no sé quien trata de hacerme daño, pero, lo único que puedo afirmar es que, por mi parte, no quiero pelearme con los fanáticos judíos que concurren al Yankee Stadium».

«Este año, mientras estuvo en Birmingham, jugué muchas veces basket ball en la YMCA de los hebreos, y siempre me trataron bien. ¿Por qué no han de hacerme lo mismo en el Stadium? Yo pienso luchar por conseguir nuevamente la amistad de esos entusiastas, y si me conceden un «break», tengan ustedes la seguridad de que el incidente de 1934 será enterrado y olvidado».

«Otro empeño mío de este año es, mejorar de posición dentro de la Liga Americana. Todo el mundo dice que yo pudiera ser una estrella si quisiera, y la realidad es que estoy ganando solamente un sueldo de doce mil pesos en un club que paga bien a sus hombres. Yo tengo 27 años y una constitución física excelente. Por tanto, si me brindan la cooperación que necesito, este año me levantaré para conseguir un sueldo de 25 mil pesos en 1937.»

«Para lograr el éxito debido, no pienso hacer más experimentos en mi hitting. Desde ahora en adelante dependeré exclusivamente en mis condiciones naturales, y esto significa que volveré con frecuencia al robo de bases.»

«Joe McCarthy me dijo el otro día que tenía interés en que yo me dedicase nuevamente al robo de bases, y esto es lo único que necesitaba. Desde ahora en adelante, «observen a Chapman». He de correr tanto como pueda, y espero lograr tantos robos como en 1931. Estoy pesando 182 libras y creo que aun conservo la velocidad de 1931.»

«El año pasado no robé mucho por la sencilla razón de que me quisieron convertir en slugger, cambiándome el swing. También me criticaron mucho en la casa club, diciendo que yo arriesgaba muchas carreras, corriendo tontamente hacia segunda. Pero, este año, aunque hablen lo que hablen, volveré a correr libremente como en 1931 y estoy seguro que alcanzaré magníficos resultados».

«Todo lo que necesitan los Yanks para ganar es: mayor agresividad y esa es la que voy a proporcionarle. Selkirk y Crosetti me han de ayudar mucho en ese sentido. Ambos son grandes amigos míos».

«El año pasado McCarthy quiso cambiarme el estilo, haciéndome batear como Joe Cronin, pero, ya me ha dicho que puedo volver a mi viejo estilo, y esto, ligado a que ocuparé el sexto turno en el bating-orden, detrás de Dickey y antes de Lazzeri, me ayudará mucho a correr libremente en las almohadillas».

«Yo creo que los Yanks han de ganar, por la sencilla razón de que cuatro jugadores estamos muy interesados en hacerlo bien: Gehring, Gómez, Dickey y yo».

VEDADO

	V.	C.	H,	O,	A,	E.
Sotolongo, cf	4	0	0	1	0	
Fleites, 3b, c	4	1	1	2	2	2
J. Calvo, 2b-1b	4	0	0	2	1	1
Hernández, 1b	4	0	0	10	3	1
Escobar, ss	4	1	1	1	3	1
Cardona, lf, p	3	0	1	4	1	1
Goicochea, rf.	2	0	0	2	0	0
Mendoza, 3b	1	0	0	2	2	0
Usastegui, c	1	0	0	2	1	1
T. Calvo, cf	1	0	1	0	0	0
Portela p	2	1	1	2	1	0
Totales	30	3	5	27	15	7

Anotación por entradas:

ADC .....000 408 101—14
Vedado .....001 000 011— 3

Carreras empujadas: J. Calvo, S. Fernández 3, Ruíz 3; Armigón, Serrano, Leño, Mendoza.

Home run: S. Fernández,

Triples: Cobo, Ruíz.

Dobles: S. Fernández, Argimón.

Bases robadas: Argimón, Cardona,

Struck out: Mendizábal 2, Alvarez 2, Portela 2. Cardona 1.

Bases por bolas: Mendizábal 3, Portela 2, Cardona 6,

Pierde: Portela.

Gana: Mendizábal.

Hits a Mendizábal 1 en 6; a Portela 8 en 5.

Umpire: Sungo:

¡HOY ES EL DIA!

LAS BATERIAS PARA HOY

NUEVA YORK, abril 13. (AP.)—He aquí las baterías y notas salientes de los matches inaugurales de la temporada de baseball de las Grandes Ligas, que se inicia mañana en ocho ciudades distintas:

LIGA NACIONAL

Juegos señalados y probables pitchers.	Asistencia	y hora.
Chicago en St. Louis: Warneke-J. Dean.	20,000	4:00
Brooklyn en New York: Earnshaw-Schumacher.	55.000	3:15
Boston en Filadelfia: McFayden-Davis	10.000	3:00
Pittsburgh en Cincinnati: Blanton-Derringer.	30.000	3:00

LIGA AMERICANA

St. Louis en Chicago: Knott o Andrews-Whitehead	15.000	3:00
Detroit en Cleveland: Rowe-Harder	25.000	3:00
Filadelfia en Boston: Dietrich-Ferrell	25.000	3:00
New York en Washington: Gómez-Newson	15.000	3:00

Gran lucha habrá este año en la Liga Americana

Los clubs se han reforzado y hay cuatro teams que están en posición de ganar el trapo

Por WILLIAM HARRIDGE
Presidente de la Liga Americana

CHICAGO, Abril 12. (AP).—Creo sinceramente que la Liga Americana ha de gozar este año de una temporada excitante e interesante. Sé que los fanáticos estarán de acuerdo conmigo cuando les diga que cuatro clubs —Detroit, New Mork, Boston y Cleveland— tienen muchas probabilidades de llevarse el championship... yo voy más lejos aun al afirmar que clubs como el Chicago, el San Luis y el Washington, darán mucho más que hacer que el año pasado, cuando tuvieron un impresionante despertar en la segunda parte de la campaña.

Que con el baseball no hay nada asegurado se ha demostrado mas de una vez. En anteriores ocasiones se han dado casos de clubs que, escogido por todos los expertos para finalizar en segunda division, han ganado el pennant, y tambien hemos visto como favoritos para triunfar han ido a parar, tras mala temporada, a la segunda division.

Por eso es que las predicciones que se hacen en Abril no tienen nunca fundamento alguno.

Mi opinión honrada es que los clubs, de la Liga Americana se han fortalecido bastante, por medio de cambios o adquiriendo jugadores extraídos de las menores.

Los Tigres de Detroit, que ganaron el pennant el año pasado, lucen otra vez fuertes este año. El team ha conseguido varios novatos de empuje de las mejores, y ha tomado los servicios de Al Simmons, que es un formidable bateador. New York por su parte, está a punto de brindar a todos una nueva maravilla basebolera en la persona de Joe Di Maggio, que, según todos los expertos, es lo mejor que eha venido de la Liga del Pacífico en muchos años. Y el Boston Red, a más de retener aún sus estrellas del año pasado, ha conquistado hombres como Henie Manush, Jimmy Foxx, Roger Cramer, Eric McNair y Jimmy Marcum, de Filadelfia, que han de levantar mucho al equipo.

Yo creo que la campaña de 1936 ha de ser interesante en la Liga Americana, y por esto me congratulo de hallarme en la presidencia del circuito, seguro de que he de encabezar una season de verdadera sensación.

ROOSEVELT LANZARA LA PRIMERA PELOTA HOY EN WASHINGTON

WASHINGTON, Abril 13 (AP)—El Presidente Roosevelt se sentía hoy con el brazo en condiciones para lanzar la primera pelota de la temporada, y en conversaciones con sus amigos aseguró que su lanzada será un strike perfecto.

Tan quemado del sol como cualquier jugador que retorna del Sur, el Presidente recibió hoy, a Clark Griffith, Presidente de los Senadores de Wáshington, y después de recibir el pase gratis que como cortesía se le ofrece todos los años, aceptó la misión de lanzar la primera pelota en el partido inaugural de Yankees y Senadores.

En Griffith Stadium se proyecta una inauguración sensacional, con asistencia de los Senadores, representantes y miembros del cuerpo diplomático. Como el bureau del tiempo anuncia temperatura ideal, se cree que mañana asistirán más de 25.000 fanáticos al desafío.

Los players del Wáshington no quieren que Roosevelt deje de asistir, porque el Presidente es amulto de buena suerte. Earl Whitehill, un zurdo, pitcheará por el team local, frente a Vernon Gómez. Cliff Bolton, catcheará.

El manager Bucky Harris ha anunciado que si Gómez pitchea, el novato Lewis será sustituido en la tercera esquina por Ossie Bluege.

Empató el Cubaneleco con el Regla en el primer lugar de la justa junior de base ball

Si la Liga falla en contra de los reglanos la protesta presentada, el team del Cubaneleco tendrá un chance para cargar con el éxito final. Gran pitching de Cabrera

Los eléctricos del Cubaneleco están empatados ya con los muchachos del club Regla en el campeonato junior de base ball. El domingo lograron una impresionante victoria de 4 por 2 sobre sus rivales, habiéndose apoyado hábilmente en los hombros del pitcher Cabrera, quien lanzó admirablemnte en los 9 innings de que constó el game.

Sólo dos hists permitió Cabrera en la tarde, con los cuales realmente no debieron anotarle, pero siete errores de sus compañeros representaron un role muy importante en el choque y de ahí que el Regla se haya salvado de los nueve ceros.

Pérez, el left field del team, fué otro que ayudó a la victoria eléctrica con dos hermosos hits en cuatro viajes.

En el segundo desafío celebrado el Teléfonos dispuso del Atlético con un score de 7 por 2. Los scores fueron:

(OJO, SIGUE)

TELEFONOS

	V.	C.	H.	O.	A.	E.
R. Carreras 2a.	3	0	0	2	0	0
C. Pous, 3a.	5	1	0	2	3	1
R. Alvarez, c.	5	1	1	11	1	1
J. Guillot, lf.	4	1	0	2	0	0
A. Zarragoitia, 1a.	5	1	2	6	0	2
J. Rubio, ss.	5	2	2	3	2	0
F. Romero, cf.	4	0	0	0	0	0
H. Arcos, rf.	3	0	1	0	0	0
W Fernández, p.	4	0	2	0	2	0
M. Mederos, rf.	1	1	1	1	0	0
Totales	38	7	9	27	8	4

C. A. C.

	V.	C.	H.	O.	A.	E.
R. Garcia, ss.	5	0	1	2	5	0
M Fernández, 2a.	4	0	0	0	0	1
P. Maynade, lf.	4	0	1	5	0	0
R. González, 1a.	5	1	1	9	0	1
A. Díaz, c.	4	1	4	3	0	2
B. Montalvo, 3a.	3	0	1	3	6	1
A. López, cf.	4	0	0	3	0	0
A. Varela, rf.	3	0	0	1	0	0
A. Muñoz, p.	2	0	1	1	0	1
L. Béjar, rf.	1	0	0	0	0	0
Totales	35	2	9	27	11	7

ANOTACION POR ENTRADAS

Teléfonos	003 010 003—7
C. A. C.	000 000 020—2

SUMARIO

Carreras empujadas: J. Rubio 2; B. Montalvo 1; A. López 1; J. Guillot 1; A. Zarragoitia 2.

Three base hits: J. Rubio 1.

Two bases hits: A. Zarragoitia 1.

Sacrifice hits: B. Montalvo 1; R. Carreras 1.

Balks: W. Fernández 1.

Tiempo: 1 hora, 52 minutos.

Bases robadas: J. Rubio 1; C. Pous 1; A. Díaz 1; R. García 1; R. Carreras 1; A. Muñoz 2.

Doble plays: R. García a R. González.

Quedados en bases: Teléfonos 8; C. A. C., 10.

Struck outs: W. Fernández 10; A. Muñoz 0.

Bases por bolas: W. Fernández 4; A. Muñoz 2.

REGLA

	V.	C.	H.	O.	A.	E.
J. Rodríguez, 2a	3	1	0	1	3	0
A. Enseñat, ss.	5	0	0	1	6	1
M. Crespo, lf.	4	1	0	1	0	1
J. Díaz, c	3	0	1	6	1	1
F. Díaz, 1a.	4	0	0	10	1	0
L Forcada, cf.	3	0	1	2	0	0
E. San Martín, 3a.	4	0	0	0	0	0
M. Díaz, rf.	3	0	0	3	0	0
P. Pérez, p.	4	0	0	0	5	0
Totales	33	2	2	24	16	3

CUBANELECO

	V.	C.	H.	O.	A.	E.
E. Balari, ss.	4	1	1	2	1	3
J. L. Pérez, lf.	4	1	2	0	0	0
J. Rodríguez, rf.	3	1	1	0	0	0
A. Martínez, c.	3	0	1	10	2	1
R. Espín, 1a.	3	0	1	8	0	2
C. Cabrera, p	3	0	0	0	5	0
M. Ramírez, 3a.	3	0	0	3	2	1
M. Quintela, 2a.	3	1	1	3	5	0
C. Suanes, cf.	2	0	0	1	0	0
Totales	28	4	7	27	15	7

ANOTACION POR ENTRADAS

Regla	100 000 100—2
Cubaneleco	200 001 10x—4

SUMARIO

Carreras empujadas: J. L. Pérez 1; J. Rodríguez (c) 1; C. Cabrera 1; E. Balari 1.

Three base hits: J. L. Pérez 1.

Two base hits: E. Balari 1.

Sacrifice hits: C. Sunes 1.

Bases robadas: J. Díaz 1; F. Díaz 2, R. Espín 1; L. Forcada 2, A. Martínez 1, J. Rodríguez 1; M. Crespo 1

Doble plays: Enseñat; J. Rodríguez 2 F. Díaz; A. Martínez a M. Ramírez.

Quedados en bases: Regla 9; Cubaneleco 4.

Struck outs: P. Pérez 4; C. Cabrera 8.

Bases por bolas: P. Pérez 4; C. Cabrera 4.

Dead balls: C. Cabrera a M. Crespo.

Wilds: C. Cabrera 1.

Tiempo: 1 hora, 47 minutos.

Umpires: A. Maestre, home; B. Rodrguez (bases).

Dodgers y New York Gigantes comienzan hoy

Comenzarán los Dodgers la temporada con un line up completamente nuevo

NEW YORK, Abril 13.— (AP.) Cuando Casey Stengel y la última edición de Dodgers visiten mañana los terrenos de Polo Grounds para inaugurar la temporada de pelota de 1936, los fanáticos verán en acción un team completamente, y serán muy contados los que podrán reconocer en esa máquina al conjunto de Dodgers que ha militado durante tanto tiempo en la Liga Nacional.

La novena tendrá un par de nuevos receptores, ninguno de los cuales es regular del staff. El infield ha sido totalmente remozado, apareciendo un joven que ni siquiera figuró en los rosters del club en la primavera en la inicial—Johnny Hassett, mientras el veterano Benny Frey se ocupa de la segunda, Jimmy Bucher de la tercera y el ex-colegial George Gerarthy, del short stop.

El trío de outfielders también será nuevo para el club. Freddie Lindstrom, que jugó el año pasado para los Cubs de Chicago, desempeñará el left field. Johnny Cooney, que bateó el horror en la Asociación Americana, será el center y Oscar Eckhardt, campeón de hitting de la Liga del Pacífico, será el right. Los tres han pasado ya de los 34 años, pero, aunque parezca mentira, dos de ellos aparecen como novatos del Big Show en los rosters del club.

Los New York Gigantes presentarán idéntico lineup al del último día de juego de 1935, con la posible excepción de la segunda base, donde trabajará Burguess Whitehead, adquirido de los Cardenas de San Luís

Los lineups probable son:

BROOKLYN

Eckhardt, rf.
Bucher, 3b.
Lindstrom, rf.
Coonel cf.
Frey, 2b.
Hassett, 2b
Phelps, c.
Gerarty, ss.
EARNSHAW, p.

NEW YORK

Moore, lf.
Jackson, 3b.
Terry, 2b.
Ott, rf.
Leiber, cf.
Whitehead, 2b.
Bartell, s.
Mancuso, c.
SCHUMACHER, p.

IMPONEN MAÑANA UNA MODA EN CINCINNATI

CINCINNATI, abril 13 (AP)—En los terrenos de Cincinnati hay una nueva atracción para la fiesta inaugural de mañana en la season de baseball. Una serie de encantadoras chiquillas, buenas todas para formar parte del coro de una compañía de revistas han sido empleadas como acomodadoras en Crewsley Field. Y mañana iniciarán sus labores vestidas de azul y con gorras como los «bellhops».

Un home run de Moore les dió el game a los Cards

El score se encontraba empatado cuando el joven outfielder conectó el batazo

SAN LUIS, abril 13. (AP).— Un rally vigoroso puesto en práctica en el quinto inning, que encontró en el box a un novato de apellido Meola, dió a los Cardenales de San Luis una victoria de 6x3 sobre los Browns en el último juego de la serie entre ambos clubs.

Con el score emptado, Gelbert recibió la base, Durocher pegó un triple y Moore conectó un home run que dió al team de Frich tres carreras, las suficientes para ganar.

Medwick conectó un home run.

El score:

SAN LUIS

	V.	C.	H,	O,	A,	E.
Moore, cf	5	2	1	4	0	0
Frich, 2b	3	0	1	1	3	0
S. Martin, rf	5	0	1	1	0	0
Medwick lf	3	1	1	1	0	0
Collins, 1b	3	0	0	10	0	0
Davis c	3	0	2	5	0	0
Ogrodowski, c	0	0	0	4	0	0
Gelbert, 3b	3	1	1	1	0	0
Durocher ss	3	1	1	0	3	0
Walker, p	2	0	1	0	1	0
Winford p	1	0	0	0	2	0
King, x	0	1	0	0	0	0
Morgan, xx	1	0	1	0	0	0
Totales	33	6	10	27	9	0

x Corrió por Davis en el 6o.
xx bateó por Walker en el 7o.

ST LOUIS (A)

	V.	C.	H,	O,	A,	E.
Lary ss	3	0	0	3	3	0
West cf	3	1	0	7	0	0
Bell, lf	3	0	1	3	0	0
Bottomley 1b	4	0	1	10	0	0
Coleman, rf	4	0	1	2	0	1
Clift, 3b	4	1	2	1	2	0
Carey, 2b	3	1	1	0	3	0
Guiliani c	4	0	1	1	3	1
Walkup p	2	0	0	0	1	0
Meola, p	0	0	0	0	0	0
Caín p	0	0	0	0	0	0
Pepper, z	1	0	0	0	0	0
Burns zz	1	0	0	0	0	0
Totales	32	3	7	27	12	2

z bateó por Meola enel 6o.
zz bateó por Caín en el 9o.

San Luis (N)	010 031 100—6
San Luis (A)	001 002 000—3

Empujadores: Medwick, Durocher, Moore, 2, Gelbert, J. Martin, Bottomley, Cliet, Giulini.

M.E.C.D. 2016

LOS TIGRES DEL ATLETICO LE QUITARON EL INVICTO AL TEAM DE MIAMI

ANDRES LORIZ, DEL CLUB DE FERRETEROS, ES CAMPEON DEL JUEGO DE SQUASH-TENNIS PARA 1936

SPORTS DIARIO DE LA MARINA SPORTS
PAGINA DIECISEIS — LA HABANA, MARTES, 14 DE ABRIL DE 1936 — AÑO CIV

Amateur Aces

—Mosaicos amateurs.
—Base ball, track y...
—¿Qué quié usté, hombre?

(Por DAN)

Flash! Flash!

En esta semana se sabrán noticias de interés relacionadas con el sector amateur... Una sorpresa aparece incluida en el asunto... El tema sorprendente cubre al ambiente del base ball... El pacto de la Liga Social con la Unión Atlética nos dá la sensación de una «melcocha» que se estira y se encoge a gusto de los consumidores... Por ejemplo:: Cheo Santana, atleta del club Fortuna, compitió el domingo en el field day junior como atleta del club Deportivo Hacienda, de la Social... (Y nos dicen que esto puede hacerse!!!!)... Es que el pacto está lleno de casos particulares?.. Un distinguido y popular sportsman a quien mucho apreciamos, nos aclara que el Comité Olímpico cubano no existe actualmente... All righ, entonces, como se las arregla Herr Hichael para escribir en los folletos de propaganda de Panamá a nombre del Comité Olímpico local?... Dos tennistas nos aseguraron ayer que para que la Federación de Lawn Tennis triunfe será necesario un cambio de directiva... (?)... Luis González no admite que llamen a los Tigres del Atlético de Cuba, campeones nacionales de basket ball... «Si son tan campeones»—pregunta Luis, «Por qué no aceptan el reto del San Carlos?»

Ayer a las cinco de la tarde nos dieron una magnífica noticia, de extraordinaria importancia para el sector amateur.... Y a las siete y cuarto nos llamaron por teléfonos para decirnos que «si habíamos escrito algo sobre eso que lo quitásemos de los Amateur Aces»... De modo que: les debemos una buena!!!... El equipo del VTC volvió a jugar el domingo con el team del ADC y perdió con score de 14x3... Portelita fué duramente castigado, y Cardona recibió «idénticas caricias» al sustituirle en el box... Después de haber practicado 25 días para el field day junior, el Clavo Chomat se enfermó y no pudo competir en el evento de los obstáculos altos, pero ahora dice que «nadie podrá alejarle del senior, aun cuando termine en último lugar»... Albertico (Mendiola) Gutiérrez estaba loco por ganar una carrera el domingo... Su intención era decir después, por el radio del Stadium de la Tropical, que se había preparado tomando mucha «Polar», sólo para tomar desquite de lo que pasó en el Stadium de la Polar cuando el juego de foot ball de la Marina y el Atlético!!!

A Bebo Varona, del VTC, le quitaron la medalla de oro, en el último tiro que hicieron en las eliminaciones de jabalina... Alberto Deschapelles fué su conquistador, y éste fué un caso más en que el Cubaneleco saca el triunfo del refrigerador vedadista en el último minuto... Luis Lewis, veterano exatleta del Dependientes y del VTC, presenció silenciosamente las pruebas del sábado en el Stadium.... Y puso enorme atención al tiro de la jabalina... (Quizás usted le interese saber que Lewis tiene el record junior del evento!!!!)... En el field day junior se impuso un nuevo record para Cuba.... Pero, no se exciten El evento se corría por primera vez en la isla!!!... Observaciones: Si a Witty Alcalde lo dejan, le roba la arrancada al pinto de la paloma... Kiko Fusté, del Miramar, corría por primera vez en track, después de 15 días de ensayo y lo hizo admirablemente... Otros aletas, en cambio, llevan más de cinco años en las carreras y fueron eliminados el sábado... Cheo Santana impuso un record el domingo... Por la tarde compitió como trackman por el Deportivo Hacienda, ganando un evento, y por la noche tiró goals en el basket por el Fortuna... Habrá nadado por la mañana por la YMCA?....

Ayer mismo pidió el club Yara su ingreso en la Unión Atlética de Amateurs.... Y Chichí llevó la documentación... Para el día 26 preparan un gran programa basebolero, en los terrenos del VTC a base de Teléfonos vs Vedado Tennis en el primer turno, y Yara contra Regla en el segundo.... Nadie debe faltar a este simpático show, que es preliminar al campeonato de la Liga Nacional de Amateur... Las opiniones están divididas en cuanto a la calidad del team del Miami Daily News... Rodríguez Knight dice que los americanos son unos ases, pero, su juicio no encuentra realmente mucho eco entre la afición.... Los fanáticos han visto al team visitante desde un plano distinto... Enrique Brú ha sido expulsado de la Asociación de oficiales del basket ball, y Miguel Angel Masjuán ha sido llamado a declarar... Esto traerá como consecuencia la formación de otra Asociación de oficiales, que auspiciará Lipi Ericiartu y la Federación Nacional de basket ball... Ayer nos han asegurado que en Cárdenas imprimirán un folleto diciendo a todo el mundo «lo que pasó en la serie final del basket senior de la Unión Atlética»... La Asociación Atlética Femenina ha dado por terminada la temporada de basket ball, pero, el team senior del Atlético sigue desarrollando sus prácticas Por otra parte nos hablan de que la revista Carteles se propone traer un team de Miami, caso de que no pueda efectuar ninguna serie con equipos locales...

Consejo amistoso: Esperen con interés la salida de la nueva revista de asuntos deportivos «Blanco y Rojo». Ha de gustarle!!!!

JIMMY DYKES ACONSEJA A COCHRANE DE QUE SE CUIDE ESTE AÑO

CHICAGO, abril 13 (AP).—Jimmy Dykes, manager de los Medias Blancas de Chicago, ha aconsejado hoy a su compañero Mickey Cochrane, que procure registrar este año una fácil arrancada, pues cualquier contratiempo que tenga, como el año pasado, puede costarle muy bien el tercer pennant consecutivo.

El piloto de los Medias Blancas olvidó hoy sus problemas personales para estudiar la situación de la Liga, y dijo que si los Tigres registraban otra mala arrancada como el año pasado, el New York, el Cleveland o el Boston podían robarles el triunfo.

«Los clubs están muy parejos este año y cualquiera puede triunfar»—dijo Cochrane.

Maranville

Todo listo para la inauguración de la temporada

Se espera una concurrencia de record en los terrenos de las dos Grandes Ligas

NEW YORK, abril 13. (AP).—Con una promesa del tiempo de comportarse debidamente y dirigiendo un buen saludo a la afición, 16 clubs de las Grandes Ligas ponen mañana martes en marcha su temporada de baseball, muy esperanzados en brindar a los fanáticos uno de los mas notables acontecimientos del año.

Si todos los cálculos que se han hecho responden como es debido, unos 200 mil espectadores presenciará los desafíos iniciales, dándose el caso curioso de que cuatro de los mas fuertes contendientes de ambas ligas se verán frente a frente para iniciar a sangre y fuego la campaña. Los Cubs de Chicago jugarán con los Cardenales de San Luis en San Luis, siendo éste juego de la Liga Nacional y los Indios de Cleveland se enfrentarán con los Tigres de Detroit, en Cleveland, para dar otro partido de interés.

El primer fanático de la nación, el Presidente Roosevelt, lanzará la primera pelota en Washington, donde los Senadores de Clark Griffith medirán sus fuerzas con los New York Yankees y los gobernadores de los distintos estados y los presidentes de ambas ligas se encargarán de realizar el mismo acto en otros games.

Todo el mundo está perfectamente preparado y la impresión general es que se romperá fácilmente el record de 148,687 aficionados que se logró el año pasado al iniciarse la season.

Los parques han sido reconstruídos, los clubs han realizado importantes transacciones que les hacen pensar en posibles mejoras dentro de sus correspondientes circuitos, y los conjuntos fuertes de 1935 se disponen a lidiar nuevamente por el gallardete para ofrecer una buena exhibición.

Los expertos tienen la impresión de que ambas competencias han de ser apretadas, pero, estudiando las posibilidades de uno y otro team mantienen la impresión de que los Cubs de Chicago podrán repetir en la Liga Nacional, con los Tigres de Detroit, como grandes favoritos dentro de la Liga Americana.

En la temporada de este año se esperan también nuevos records y se cree que hombres como Henri Lou Gehrig, por ejemplo, podrán continuar actuando con entusiasmo para romper la marca de 1,654 matches que tiene impuesta hasta el presente.

TRIUNFA YOUNG HERRERA

KINGSTON, Jamaica, abril 13.—(AP).—Young Herrera, campeón cubano de los pesos completos, logró esta noche una victoria por knock out técnico sobre Billy Jones, un americano, en el octavo round de la pelea a 10 que ambos celebraron aquí.

Los campeones de Cuba en basket, derrotaron al five del Miami Daily News, 29-26

Jugaron mucho los Tigres en el primer half para marcar la delantera que les dió la victoria. El arbitraje de los referées le quitó colorido al game a última hora

ESTA NOCHE JUEGA EL SAN CARLOS

Los campeones nacionales de basket ball le rompieron anoche el invicto al famoso conjunto del Miami Daily News.

Después de 32 victorias consecutivas, los prolongados visitantes de Miami, mordieron el polvo de la derrota por primera vez en dos años, siendo víctimas propiciatorias de los Tigres del Atlético de Cuba con una anotación de 29x26.

A decir verdad, éste ha sido el mejor juego de la serie, y puede asegurarse que en buena parte del mismo se jugó mucho basket ball. Los americanos desplegaron un juego muy distinto al de los dos primeros días, y después de haber sido ampliamente superados por el Atlético en el primer half, al extremo de que sólo anotaron cinco puntos, se levantaron grandemente en el segundo y redujero extraordinariamente el score hasta ponerse al borde del empate. Después, el Atlético volvió a nivelarse y subió su anotación para ganar por tres puntos.

FUE UN MATCH EXCITANTE

Lo único que deslució los acontecimientos a última hora fué el arbitraje de los referees, que permitieron un juego sumamente «rough» en el segundo half.

A juicio nuestro, los oficiales estuvieron muy «wilds» en sus decisiones en la segunda parte del encuentro echando a perder gran parte de la hermosa labor que habían rendido hasta esos instantes los campeones del deporte en Cuba.

La verdad es que el Atlético no necesitaba de los referees para ganar Al team de Rodríguez Knight le sobra clase, y, como demostró en el primer half, tiene jugadas suficientes para marcar a cualquier oponente que se le ponga delante. Pero, el juego «rough» que se permitió a última hora dejó muy mala impresión en buena parte del público, y muchos tienen ahora la idea de que el encuentro fué ganado por los criollos por ayuda de los árbitros, lo cual no es verdad.

LO QUE DICEN LOS AMERICANOS

Entendemos que el Atlético no necesitaba de ayudas—(el equipo de Rodríguez Knight, nunca la ha necesitado)— para ganar. El team juega mucho basket ball y sabe valerse por si sólo para pelear con sus rivales.

Esto lo admitió el mismo coach de los atletas visitantes, que hablando con nosotros después del match, nos dijo lo siguiente: ,

«Hemos perdido nuestro invicto con un gran team, y nos sentimos orgullosos de ello. Estos muchachos del Atlético juegan muy bien al basket ball, y si pudieran trabajar siempre como lo hicieron en el primer half, serían realmente invencibles».

Sullivan nos dijo también que sus hombres no habían jugado nunca en floors abiertos, con las luces en el centro del piso, y que a eso se debía el que en muchas ocasiones lucieran lentos y wolds.

Pero, el arbitraje del segundo half de ayer mató la exhibición que se estaba dando en el piso anaranjado, y dió lugar a que el encuentro degenerase en una prueba de basket. sumamente rough.

BIEN POR LOS TIGRES

Debido a éste lunar, el conjunto del Miami Daily News, que ayer jugó con mucha más movilidad y destreza que en los días anteriores, no pudo hacer más interesante el partido, y los muchachos del Atlético, que en el primer half ofrecieron una primorosa exhibición de basket ball, pasando, gardeando y atacando como ordenan los cánones del game se descuidaron también, invadiendo un campo que siempre que se emplea trae como consecuencia que el team abandone el juego perfecto que desarrolla.

Ahora bien, en una forma u otra, la verdad es que los campeones de Cuba salieron al floor a ganar y triunfaron en forma impresionante, para contento de sus numerosos leales. El team jugó un horror en el primer half, desplegando una velocidad fantástica que deleitó a todos los concurrentes. En el segundo half envueltos más en el juego rough, no actuaron con tanta firmeza y entonces fué cuando los americanos fueron subiendo su score hasta ponerse al borde del empate. Nobles y Reboredo, dos utilities, salvaron entonces la situación con preciosos goals.

Tomasito Díaz, Giraud, Cardoso y Casas jugaron mucho durante todo el match y Morilla le dió también enorme impulso, pues la realidad es que el team decayó un poco cuando un accidente inesperado le forzó a salir del game. Tomasito dominó fácilmente al center visitante y realizó muchas jugadas que dieron vida al game. Casas encestó tres grandes goals y Cardoso y Giraud pasaron y gardearon como maestros.

De los americanos, el mejor volvió a ser Harney, que anoche tiró con más puntería al goal. A. McKennie lo tuvieron loco toda la noche, especialmente en el segundo half, pero, aún así pudo encestar tres goals, y Piering, que se mueve con habilidad en el guarding conectó dos buenas canastas en los momentos precisos.

HOY: SAN CARLOS.

Esta noche se jugará el cuarto juego de la serie, correspondiente actuar al team del San Carlos, campeón de la Liga Social, frente a los visitantes.

El match comenzará a las 9.15 en punto, y se registrará, como todos en el floor del Atlético.

El score:

MIAMI

	Fig	TL	Fog	Fc
C. Curry, f	1	0	0	1
J. Cooley, f	0	2	0	1
P. Mc Kemie c.	3	6	2	0
V. Harney g	3	3	2	3
G. Piering, g	2	0	0	1
B. Downey, f	0	6	4	1
Totales	9	17	8	7

ATLETICO

	Fig	TL	Fog	Fc
P. Cardoso f	2	6	5	3
J. Morrillas, f	0	0	0	3
T. Díaz, c	2	1	0	1
E. Casas, g	3	1	0	3
R. Giraud, g	2	0	0	3
M. Díaz, f	1	0	0	1
Reboredo, g	1	0	0	1
Noble, g	1	0	0	0
Sarría	0	0	0	0
Totales	12	8	5	12

Resultado:

Miami	5	21—26
Atlético	18	11—29

Referee: E. Bru.
Anotador: J V Zamora
Cronometrista. M. A. Masjuán
Umpire. M. Morales.

Kid Chocolate continuará hoy su entrenamiento en el ring de los muchachos del Deportivo Candado

No podrá pelear el sábado como se esperaba por haber sufrido una lesión al chocar la biccleta en que viajaba. Hace un comentario sobre la última pelea del campeón Freddie Miller

Kid Chocolate, continuará su entrenamiento esta tarde en el campamento del Jabón Candado. Como es sabido, el Kid iba a pelear en la Habana el próximo sábado, pero debido a una lesión sufrida al chocar la bicicleta en que iba contra un camión, ha sido necesario posponer el encuentro. Chocolate ha venido fortaleciendo las piernas durante más de un mes, utilizando la bicicleta durante dos horas diarias.

Al preguntarle que con quién pelearía, nos contestó que con cualquiera, que él quiere demostrar ante los fanáticos cubanos el porqué llegó a ser campeón mundial de dos divisiones.

Me extraña—dice el Kid—que no se haya publicado nada en la Habana de la pelea de hace quince días entre Freddy Miller, en Birmingham Ala., contra Andy Martin. Los diarios dicen que el «zorro» de Martin deslució a Miller y le ganó 4 de los 10 rounds. A mí creo que no me ganó ninguno y si no lucí más fué porque no me dió pelea. Ahora bien, yo me sigo preguntando: ¿quién ha lucido frente a Andy Martin?

Yo me estoy preparando como si fuera a discutir un campeonato mundial. Quizás, esta próxima pelea sea de más interés para mí que aquellas del Garden. El doctor Pratts ya me ha puesto bien, ahora depende de mí y cuando vuelva a subir al ring de la Cristal se va a soltar el loco...

Estoy encantado de cómo me tratan en este campamento y mi próxima pelea se la voy a dedicar a ellos y por primera vez en mi vida subiré con una insignia en mi trusa. Esta vez llevaré un candado. Dios quiera que me dé tanta suerte como a las lavanderas...

Juegan basket las chicas del Luz Caballero

Como anunciamos se inició en días pasados la justa interaños de ese plantel

Ya comenzaron su campeonato de basket ball las muchachas del colegio Luz Caballero. Como anunciamos, en días pasados quedó roto el hielo, ofreciéndose una competencia de mucho interés que ha de servir de preparación a las alumnas del plantel.

El colegio Luz Caballero piensa ingresar en la Asociación Atlética Femenina, y este campeonato ha de servir de excelente prueba a las chiquillas.

El popular Chan es el coach del team:

TEAM BLANCO

	Fic	Fog	Fc.
Icela León	1	0	2
Rosa Menéndez	0	1	1
Olga Llera	1	0	1
María D. Fernández	3	0	2
Carmina Fernández	2	0	1
Totales	7	1	7

TEAM AZUL

	Fic	Fog	Fc.
Consuelo García	0	0	1
Estela del Campo	3	0	2
Carmen Fuertes	0	0	1
Mary Rando	0	0	1
Isabel Seguí	0	0	0
Ofelia León	0	0	0
Totales	3	0	7

Total: Blanco: 15. Azul: 6.

Serie inter alumnas. Distinguidas: María Dolores Fernández, la mejor Estela del Campo y Carmina Fernández.

ENTRE CAZADORES

—Celebrando con «Tío Pepe».
—Mala suerte de «Elicín».
—Ha triunfado el «skeet».

«Pepe» Ovies se anotó un hermoso triunfo el domingo en el tiro de pichón del Club de Cazadores del Cerro, ganando la bonita copa de plata donada por el jerezano Alvaro González Gordón, trofeo que después de ser discutido fué llenado con el rico «Tío Pepe»—en honor del vencedor—, y el que más y el que menos, se dió su «cocotazo».

Fué una competencia muy bonita y en la que participaron nada menos que ventitrés de las mejores escopetas, y lo único que hay que lamentar fué el hecho de que Elicín Argüelles, que había matado sus seis primeros pichones, erró el séptimo porque cuando salió a la plancha para disponerse a matar el séptimo pájaro y pedirlo, tiró del gatillo y éste no correspondió por estar la escopeta en el seguro. De no haber existido este detalle, seguramente que Pepe Ovies y Elicín Argüelles hubieran llegado a un número mucho mayor sin errar, pues la verdad es que los dos estaban tirando muy bien.

La justa resultó bastante reñida. Se vino a decidir precisamente en el último inning. Y como hubo «pool» se hizo necesario desempatar el segundo lugar en el que habían quedado nada menos que siete tiradores: Elicín Argüelles, Rodrigo Díaz, Dr. Panchito Méndez Capote. Carlos Quintero, Alvaro González, Gordon, Justo Rodríguez, y Vicente Bayón.

En el octavo pichón quedaron fuera Méndez Capote y Carlos Quintero; en el noveno: Vicente Bayón; en el décimo, González Gordon, y en el decimotercero, «en el trece» Elicín Argüelles, que por lo visto ese día salió de su casa con el pie izquierdo.

Quedaron solos el guajiro Justo Rodríguez y Rodrigo Díaz, dos señores de zeta en el apellido, que es el que se impone casi siempre en las justas deportivas según la teoría de Víctor Muñoz, q. e.p.d.

Lo que son las cosas de la vida. Antes había que estar «aguijoneando» a los tiradores para que tiraran skeet, pero ahora que han perdido el miedo escénico, y que se han convencido que este es el tiro que más se parece al que se hace en el campo, resulta que despierta más interés que el de platillos. El domingo se registró un entry de nuevetiradores en la justa de platillos y en cambio se inscribieron trece en la de skeet, sin contar que el doctor Porto no tiró porque le cogió miedo al «solibio».

Eolo se burló muchas ocasiones del tino de los mejores «escopeteros». El aire hacía que los pequeños platillos hicieran extrañas cabriolas y había que ver cómo los «muchachos» se quedaban con la boca abierta al ver que los pequeños discos de arcilla ni se enteraban algunas veces que le habían disparado.

Ahora bien, lo extraño de eso es que a pesar de lo apuntado, Rodrigo Díaz hizo una tanda perfecta (25 de 25). «Es que no sopla cuando tira Rodrigo?, nosotros interrogamos. Pero la contestación unánime de los que compitieron fué que el recto Director de la Galería de Platillos y Skeet había realizado una bonita serga.

Don Fermín Méndez Neira también tiró bien, y estuvo muy cerca del premio, pero se lo quitó Sardiñas (Eugenio), por estar en más bajo handicap.

El doctor Panchito Méndez Capote campeón del Club en platillos y campeón Nacional de Pichón estuvo a punto de conseguir un score cerrado en el tiro de skeet. Tiró muy bien, y a éste detalle, y no al Sol, atribuyen algunos que no tirara el hombrecito de Bejucal. En los paretes y en los dos platillos del centro estuvo Panchito colosal, pero precisamente vino a fallar los platillos más fáciles de romper. La confianza seguramente.

Dieron la batalla el capitán Pablo Cruz y Leopoldo Aguilera. El primero recorrió las estaciones admirablemente, pero cuando se metió en el «matadero»... «se cayó.... Tiene que practicar el tiro del centro, que es, según algunos, rutina. Pero rutina también son los otros, y se adquiere con práctica.

Leopoldo Aguilera ha practicado ese tiro, y ya los rompe a 8 yardas. Pero perdió en las otras estaciones, en las que más fácil es romper.

Elicín Argüelles también patinó en el centro, y nada menos que errando los dos, cosa que no recuerda haber acontecido en ningún momento, desde quetira skeet.

«Lopito», es un tirador muy joven, casi un muchacho. Y como delante de los muchachos no se puede hacer nada, por miedo a que lo repitan, pues parece que está dispuesto a hacer lo que Justo Rodríguez, Carlos Quintero y otros hicieron en temporadas anteriores. De dos, dos.

Y a Carlitos Sauvalle le siguen echando polvo en el rifle.

En el Field Day Senior han de intervenir las más notables estrellas de Cuba

Conrado Rodríguez, Acostica y Verrier se envolverán en una gran lucha en las justas de velocidad. Horacio Gómez y Lázaro Hernández en los 400 metros y Orlando Bello y Armandito Cuervo en el triple salto

Las más notables estrellas cubanas de atletismo—todos esos muchachos que formaron el team Cuba que nos representó y proporcionó interesantes triunfos en los Juegos Deportivo Centro-Americanos celebrados el año pasado en la República de El Salvador— saldrán esta semana a la pista, para cubrir un role importantísimo en el gran field day libre que prepara la Unión Atlética de Amateurs.

Tras arduo trabajo, la Federación que preside el batallador y competente Octavio Lamas, ha de reunir un entry gigantesco e interesante, y hoy podemos anunciar a ustedes, sin temor a equivocación posible que las pruebas atléticas de la Unión, han de superar, con mucho a todas las anteriormente ofrecidas.

ESTRELLAS LUCIDAS

Un conglomerado de estrellas saldrá a la pista en los 16 eventos oficiales del programa—sin contar los relevos—y esto dará enorme animación a las dos tardes atléticas que se ofrecerán en los terrenos del gran stadium de la Cervecería La Tropical.

Lázaro Hernández, el gran ganador Olímpico, que no tiene rivales en Cuba en las justas de cuatrocientos metros, ya sean planos o con obstáculos ha de figurar en los programas en sus dos eventos favoritos. Frente a él tendremos a Horacio Gómez, que impuso un record sorprendente en San Salvador, y que está haciendo grandes prácticas en estos días. José Landa. M. Arias, y otros más que sabrán dar le colorido a las competencias

En las justas de velocidad se esperan las inscripciones de José Acosta. (Acostica) que fué durante algún tiempo el cubano más veloz de la isla; Norberto Verrier, Conrado Rodríguez, José Gallardo y otros más.

En las justas medias tendremos a Casanova tratando de mejorar aun más el record de Cuba, y en las competencias de largo metraje aparecerán estrellas consagradas que saben correr admirablemente la distancia.

En los eventos de campo también tendremos a muchas estrellas olímpicas en acción, siendo Mario Salas, de la Jabalina; Heriberto Alonso, del shotput; Gustavo Rojos, Olivera, Alexander, René de la Torre, Armando Cuervo, Orlando Bello y otros, los más destacados.

LAS INSCRIPCIONES HOY

Hoy martes, día catorce, se cierran las inscripciones del feild day, reuniéndose enseguida la Federación de atletismo de la UAA para tratar todo lo relacionado con el track meet. Las eliminaciones de éstas competencias se celebrarán el sábado, y el domingo podremos gozar de los finales, pudiendo anticiparse un éxito mayúsculo en los eventos.

Los atletas más destacados que competirán son:

Lázaro Hernández, 400 metros planos y con obstáculos.
José Acosta: 100 y 200 metros.
Norberto Verrier, Salto largo, 100 y 200.
Flores Alfonso: 100 y 200 metros.
Horacio Gómez, 400 metros.
Mario Salas, Jabalina.
José Cárdenas, 5000 y 10000 metros.
Luis Godoy, 10.000 metros.
José Zulueta, 110 metros con obstáculos.
Heriberto Alonso: Shot Put y Disco.
Victor Tarín, 1.500 metros
Julio Navarro, 1,500 metros.
Norberto Torrescoca, 100 y 200 metros
José Gallardo, 100 y 200 metros..
José Landa, 400 metros
Antolín Molina, Salto alto
Rafael Pérez, Salto Alto.
Enrique Oslé, Salto Alto y Triple.
Felipe Hurtado, 5.000 y 10.000 mtrs.
José Baldonado: 100 metros con obstáculos
M. Arias: 400 metros.
Gustavo Rojas, Garrocha
Oswin Olivera, Garrocha
Francisco Ortega, Garrocha.
Alfredo Alexander, Shot Put.
René de la Torre ,(el largo)) Disco.
Avilés, Shot Put.
Perkin. 110 metros con Obstáculos
Armando Cuervo, Triple Salto
Orlando Bello, Triple Salto.

Además de éstos los ganadores del Junior y muchos otros que también probarán fortuna.

Gerardo Casanova, 800 y 1500 metros.
Lino Gigato, 800 y 1500 metros.
José M. Monzón Cruz, 5000 y 10 mil metros.

Estos dos pinareños competirán por el Atlético conjuntamente con Luis Godoy y Orlando Bello.

MACHES DE EXHIBICION

En Norfolk, V. a C. H. E.
Buffalo (IL) 011 000 110 1—5 9 0
Norfolk (PL) 101 101 000 0—4 7 3
Baterías: Sewel y Crouse, Wansem; Bithorn, Caruso, Washburn y Reis

En Richmond, Va. C. H. E.
Montreal (IL) ..010 100 000—2 8 5
Richmond (PL) 000 040 00x—4 5 0
Foreman, Martine y Mc Cormick, Schlueter.

En Portmouth, Va C H. E
Toronto (IL ..204 000 212—11 11 1
Portsmouth (Pl 022 000 000— 4 7 1
Batería: Polli, Marena y Myatt, Baterías: Herrmann, Wistert y Erickson; Vines y Gramer.

En Danville, Va C. H. E
Newart (IL) ..101 022 000—4 8 0
Danville ....001 000 100—2 10 2
Baterías: Chandler y Baker; Hendrix and Elton.

En Ashville, N. C. C H E
Rochester (IL) 410 016 031—16 13 1
Ashville (PL ..000 000 001— 1 4 3
Baterías: Kaufmann y O-Farrel, Doyle, Hayes, Stratton y Harrington, William

Echeverría y Epifanio contra Sarmiento y Betancourt en el segundo del Habana-Madrid

Los otros dos partidos lucen también colosales en el papel y seguramente lo serán sobre el asfalto. Pronto debutarán los pelotaris nuevos

Los fanáticos pueden observar que desde la inauguración de la cancha ampliada la empresa del Frontón Habana-Madrid presenta partidos mucho más reforzados. Con el nuevo tramo añadido a la cancha los pelotaris tienen muchas más posibilidades de triunfo. Ahora hay que moverse demasiado y por muy bueno que sea un determinado jugador, sus adversarios siempre tienen un chance magnífico de ganar si no lleva de compañero otra estrella.

El propio Cachorro tiene que salir ahora acompañado de delanteros de primer orden porque de lo contrario se ve en «hoyos» de los cuales es difícil salir. Esto ha quedado demostrado en la práctica. Y ello es una prueba de que el juego que se desarrolla ahora es muy superior al que se ha venido efctuando hasta hace poco.

NUEVOS JUGADORES

La empresa de la Bombonera se ve obligada a combinar encuentros fuertes en todos los turnos y por ello es que ha reforzado el cuadro de jugadores con varios que han sido importados. Estos nuevos muchachos, como ya dijimos el otro día, comenzarán a jugar próximamente.

ESTA NOCHE

El programa confeccionado para esta noche es de gran calidad. Todos los partidos lucen colosalmente en el papel y seguro que sobre el asfalto han de confirmar nuestra aseveración. En el segundo turno por ejemplo, Echeverría y Epifanio se batirán con Sarmiento y Betancourt. No puede discutirse la atracción de este match ni siquiera la igualdad de las fuerzas contendientes.

Los otros dos partidos son de semejante interés.

HABANA-MADRID

Programa oficial para la función de esta noche que comenzará a las 8 y media.

PRIMER PARTIDO A 25 TANTOS: Torres y Buendía, blancos, contra Pedrito y Cubota, azules. A sacar ambos del cuadro 14 y media.

PRIMERA QUINIELA: A 6 TANTOS: Torres, Buendía Pedrito, Cubota, Betancourt y Aníbal.

SEGUNDO PARTIDO A 30 TANTOS: Echeverría y Epifanio, blancos, contra Sarmiento y Betancourt azules. A sacar ambos del cuadro 14 y medio.

SEGUNDA QUINIELA A 6 TANTOS: Echeverría, Epifanio, Sarmiento, Pascau, Constante y Azpeitía.

TERCER PARTIDO A 30 TANTOS: Pascau y Aníbal blancos, contra Constante y Azpeitía, azules. A sacar ambos del cuadro 14 y medio.

RESULTADO OFICIAL DE LA FUNCION CELEBRADA ANOCHE

PRIMER PARTIDO

	Tantos
Salvador y Bernal, blancos	17
Girón y Aníbal, azules	20

Ganadores: AZULES.
(Suspendido). Se pagó el 37.%

PRIMERA QUINIELA

	Tantos	Pagos
1—Salvador	4	$ 7.15
3—Girón	3	3.30
4—Aníbal	6	1.71
5—Constante	4	0.89
6—Torres	1	4.76

Ganador: ANIBAL.

SEGUNDO PARTIDO

	Tantos
Ugalde y Gayarre, blancos	30
Constante y Labat menor, azules	22

Ganadores: BLANCOS.

SEGUNDA QUINIELA

	Tantos	Pagos
1—Ugalde	0	$ 2.89
2—Gayarre	6	3.09
3—Labat menor	0	1.54
4—Sarmiento	1	1.79
5—Cubota	0	4.81
6—Montes menor	0	3.94

Ganador: GAYARRE.

TERCER PARTIDO

Sarmiento y Cubota, blancos	25
Montes menor y Labat mayor, azules	30

Bill Swift

Andrés Loriz clasificó como campeón 1936

Anoche le ganó a Luis Galbis sin esforzarse mucho, con la anotación de 30 por 18

Con el triunfo de anoche obtenido por Andrés Loriz sobre Luis Galbis, ha terminado el campeonato de Squash Tennis de la Liga Social, resultando campeón de Singles del año 1936 el premiro, como consecuencia de haber terminado con mayor número de victorias y menos derrota.

Un colega habló algo sobre esta competencia y encontró extraño el final del mismo, pero si alguna duda queda en el ambiente de lo diáfano de la competencia, vamos a publicar a continuación una nota oficial que nos entregó anoche el Presidente de la Comisión de Deportes de Cancha de la Liga Social de Amateurs de Cuba.

Resultado final del campeonato de squash-tennis de 1936. (Categoría abierta)

	Gandos	Perdidos	Ave
1.—A. Loriz	7	1	875
2—L. Duthil	5	1	833
3—L. Galbis	4	2	666

Lóriz ganó a Reguera, Bernal, Collado, Sansó, Ramos, Callava y Galbis. Perdió con Duthil, ganó a Muñoz, Salón, Reguera, Galbis, Duthil y Lóriz. Perdió con Callava.

Galbis ganó a M. de la Fé, Perdices. Fernández de Castro y Ramos Perdió con Duthil y Lóriz.

Base núm. 4 de la Convocatoria

La competencia será por eliminación; considerándose eliminado todo jugador que pierda dos juegos aunque estos no sean consecutivos.

Resultará ganador el jugador que obtenga el mayor número de victorias y menos derrotas, después de haber competido una vez contra todos los jugadores que no hayan sido eliminados, siendo posible que al final todos los jugadores no hayan jugado igual número de partidos, en este caso será computado por average el resultado final.

En caso de empate, se decidirá en un sólo partido adicional. Si ocurriere empate entre tres o más, se decidirá en un round robin.

Comisión de Deportes de Cancha,— J. R. Mazonal, Presidente

El juego celebrado anche entre Lóriz y Galbis, de los finales, fué el más malo. Y esto como consecuencia de lo mucho que se conocen lso jugadores, pues se pasan todo el tiempo jugando juntos en la misma cancha. Los dos se dedicaron a tirar arrimadas a la pared, y ninguno tuvo oportunidad de tirar nada, que es lo que gusta, y es lo que da vida a los partidos en público. Agréguese a ese detalle el hecho de que Galbis estaba flojo y pifión, y ya el lector sacara en consecuencia lo que fué el match. De un sólo lado.

Como exhibición jugaron después un match de doble, Lóriz y Ñico Villalobos contra Galbis y del Cerro. Se divirtieron los cuatro y empataron a 29. No obstante, Del Cerro pudo ahorrarse el duchazo porque Galbis creyó que él había salido a la cancha para llevar la anotacíón y apenas si le dejó pelota para devolver.

Ganó al fin, la pareja Lóriz-Villalobos.

PERDIO LOCATELLI POR KNOCK OUT TEC

NEW YORK, abril 13. (AP).—Billy Celebrob, de Rockford, Ilinois, hizo hoy su debut en el Este como welter weight, apuntándose una victoria por knock out técnico sobre Cleto Locatelli, campeón italiano, y uno de los más destacados contendientes al campeonato de Barney Ross.

TOPICOS FUTBOLISTICOS

Por PETER

—Se durmió el Cultural...
—El Campeonato de la Liga.
—Bien por los «galleguitos».

Ahora son tres los puntos de ventaja que tienen los asturianos sobre los gallegos, pero éstos jugarán el próximo domingo contra los Tigres del Hispano, y si los chicos de Roberto Campos no repiten su hazaña del domingo pasado, entonces en abril 26, que se inicia la cuarta vuelta del Campeonato irán los eternos rivales con sólo un punto de diferencia.

Pero acuérdense los gallegos que para que resulte esto, tienen que ganarle el próximo domingo a los Tigres, que aun cuando es un conjunto modesto, ha empezado a ganar, y estos equipitos cuando le cogen el sabor a las victorias, suelen repetir.

***

Los «pibes» del Deportivo Centro Gallego parece que se proponen cargar con el Campeonato Juvenil. Mejor dicho, con el torneo en que se está discutiendo la copa cigarrera.

Le ganaron a la Juventud Asturiana, 1x0; al Olimpia, 3x4 y al Belén, 1x0. De tres, tres.

Si los grandecitos lo hicieran así, a estas horas, no estarían Eugenio González, José García Tenreiro, Pedro Senra, José Currás, Fraguela, Riveiro y otros con las manos en la cabeza.

***

El Cultural se durmió en los laureles el pasado domingo.

Sólo pudo empatar con el Betancourt.

Y si no despierta a tiempo nos parece que la invencibilidad ha de venir al suelo.

El Cultural le ha ganado al Betancourt 1x0 en su primer match de Campeonato; en el segundo le ganó al Racing con la misma anotación: en el tercero empató con el Nacional a cero; en el cuarto le volvió a ganar al Betancourt 2x0; en el quinto venció al Nacional 1x0 y en el sexto empató con el Betancourt.

***

¿Ha quedado descartado el Iberia del primer lugar, después de su derrota del pasado domingo?

Todavía no.

Aún le faltan a los leones nueve juegos que equivalen a 18 puntos, que son precisamente los que en la actualidad tienen los leaders del Campeonato.

***

El domingo entrante quedará liquidada la justa por el Campeonato de la Liga en España.

En Sevilla jugarán el Betis y el Madrid.

Y en San Mamés se encontrarán Athletic de Bilbao y Osasuna.

A continuación publicamos el estado de los clubs después de la penúltima jornada del domingo último:

Equipos.	G.	E.	P.	Gf.	Gc.	Pts.
Bilbao	13	3	5	57	33	29
Madrid	13	2	6	61	44	28
Oviedo	11	4	6	59	44	26
Racing	13	0	8	57	45	26
Hércules	11	1	9	35	39	23
Barcelona	11	1	8	37	30	23
Betis	9	1	11	30	45	19
Valencia	7	4	10	33	39	18
Deportivo	8	0	13	35	52	16
A. Madrid	7	2	12	33	47	16
Osasuna	7	0	14	46	53	14
Sevilla	5	4	12	24	46	14

El único team que mejoró su posición fué el Athletic de Madrid, que al ganarle dos puntos al Valencia pasó al noveno lugar empatándose con el Deportivo de la Coruña.

En opción a la promoción para la Primera División se efectuaron tres juegos que fueron ganados por el Arenas, el Jerez y el Murcia, empatándose el primero de estos tres a once puntos, en el primer lugar con el Celta y el Zaragoza.

***

Equipos.	G.	E.	P.	Gf.	Gc.	Pts.
Celta	8	1	3	24	12	11
Zaragoza	5	1	3	14	15	11
Arenas	5	1	3	16	12	11
Murcia	2	3	4	10	12	7
Jerez	3	1	5	17	22	7
Gerona	2	3	4	8	15	7

***

Mañana miércoles se efectuará un recibo bailable en el Club Deportivo Luyanó, en sus salones sociales de Teresa Blanco 49.

De nueve a una de la madrugada. Agradecemos la invitación que nos envía el Presidente señor José Hevia.

Gran programa darán en la función de hoy, miércoles, en el viejo Frontón Jai-Alai

El partido estelar tiene todas las características de un duelo sensacional que ha de entusiasmar al público. Las dos quinielas están muy equilibradas. Los pagos de ayer

El primer partido de anoche en el Jai Alai, no fué de los de costumbre de «empuje y velocidad», pero se jugó con muchas ganas, para ofrecerle una magnífica exhibición al público.

Fueron los contendientes por el lado blanco, Ochoa menor y Solá. Por el agul, Martín y Escarza.

Muy equilibrado resultó hasta el tanto 16, en el cual hubo la última igualada. Desde este cartón se encimaron Ochoa menor y Solá. Los otros siguieron con constancia, pero no pudieron empatar más, manteniéndose dos tantos debajo, pero un «churro» de Ochoa que le dió el tanto 27 a su color, le proporcionó la victoria, quedándose en 25, Martín y Escarza.

Faura, se llevó la primera quiniela, siendo muy discutida, pero se jugaron 27 tantos

CREUS Y MALLUQUIZA

Salieron a luchar en el segundo partido, vestidos de blanco, Eguíbar y Salazar, y de azul, Creus y Malluquiza.

Principiaron como un terremoto los almendaristas, con ventaja de 7 a 1, pero sus contrincantes llegaron a ponerse 9 por 10. Luego atacaron de nuevo ferozmente Creus y Malluquiza, colocándose en 20 por 10. Y con esa desventaja trabajan de manera eficaz el «mosquito» Eguíbar y Salazar y hacen ocho tantos seguidos y lo que parecía interminable los detiene Malluquiza con una colocada, por pared, que Eguíbar no pudo encestar.

Vuelven a irse arriba Creus y Malluquiza, 27 por 24 y por dos saques de Eguíbar y un colchonete de Creus, se consolida la primera igualada a 27. Ganando al fin el partido, Malluquiza, con una magnífica colocada.

Creus se llevó la segunda quiniela.

Colosales partidos se han combinado para esta noche.

En el estelar, Elizondo y Malluquiza, contra Irigoyen III y Vallejo.

ESTA NOCHE (A LAS 8½)

PRIMER PARTIDO, A 25 TANTOS: Aguinaga y Garramiola, blancos, contra Iturrino y Goyo, azuls. A sacar, ambos, del cuadro 10, con ocho pelotas finas.

PRIMERA QUINIELA, A 6 TANTOS: Paco, Elizondo, Vallejo, Maguregui, Irigoyen III e Ignacio.

SEGUNDO PARTIDO, A 30 TANTOS: Irigoyen III y Vallejo, blancos, contra Elizondo y Maguregui, azules. A sacar los primeros del cuadro 9 y medio y los azules del cuadro 10, con ocho pelotas finas

SEGUNDA QUINIELA, A 6 TANTOS: Vallejo menor, Adolfo, Morales, Hugues, Millán y Deva.

TERCER PARTIDO, A 30 TANTOS: Millán y Hugues, blancos, contra Vallejo menor y Adolfo, azules. A sacar, ambos, del cuadro 9 y medio, con ocho pelotas finas.

ANOCHE

PRIMER PARTIDO

Ganadores: BLANCOS.

PRIMERA QUINIELA

1—Aguiar	3	$ 2.93
2—Escarza	4	2.51
3—Martín	4	7.72
4—Solá	5	7.08
5—Ochoa menor	5	4.47
6—Faura	6	6.53

6.53

SEGUNDO PARTIDO

Ganadores: AZULES.

SEGUNDA QUINIELA

1—Malluquiza	1	$ 7.65
2—Hugues	1	4.78
3—Eguíbar	2	9.56
4—Creus	6	5.46
5—Salazar	4	3.06
6—Morales	2	4.50

5.46

M.E.C.D. 2016

EL AUMENTO ACORDADO EN LA CUOTA DE IMPORTACION DE AZUCARES PRODUJO UNA BAJA EN EL MERCADO

El beneficio otorgado por la ley 750 excluye a los contribuyentes de cuotas semestrales al Municipio

Resultan privilegiados los que pagan contribuciones por trimestres. Tres corporaciones piden que se haga extensivo el beneficio a todos, para que no existan esas preferencias

GODOY-SAYÁN
SEGUROS Y FIANZAS
(INSURANCE AND BONDING)
TELÉFONOS M-9866. M-9867
AGUIAR 77.
HABANA. CUBA

Con el ruego de su inserción nos enviaron ayer trece las corporaciones que lo suscriben, el escrito siguiente:

«En la Gaceta Oficial de la República, del 8 de abril actual, se insertó el Decreto-Ley 750 y en la Quinta de sus Disposiciones Transitorias se lee:

«V.—Se concede a los contribuyentes por concepto de Impuesto Territorial y Servicios de Agua, Industria y Comercio, cuyos recibos han de ponerse al cobro conjuntamente el presente mes y que corresponden al primer trimestre de 1936, por agua y al 4o. de 1935-1936 por Impuesto Territorial, Industria y Comercio, **además del beneficio correspondiente por pronto pago durante los diez primeros días de cobranza al que está al día en el pago de sus obligaciones, el de poder pagar la totalidad de sus adeudos, precisamente, sin el recargo del 10 por ciento en dichos adeudos, y con la misma bonificación del 5 por ciento en relación con el trimestre corriente, a todo contribuyente deudor por esos conceptos, pero entendiéndose bien que pasados los diez primeros días se deberá pagar por el montante completo del ejercicio corriente, con el diez por ciento de recargo para los adeudos y atrasos».**

En la segunda de las Disposiciones Finales dice:

II.—Este Decreto-Ley comenzará a regir desde su publicación en la Gaceta Oficial de la República, etc.»

Si ciertamente se conceden los diez días de que habla la V Disposición transitoria (debe entenderse desde la fecha de su publicación en la Gaceta), no es menos cierto que dicho beneficio podrán obtenerlo los que abonen sus contribuciones antes del 21 del actual mes de abril, ya que no habla de retroactividad. Pero he aquí, como por disposición del señor Secretario de la Administración Municipal, éstos beneficios, en lo que a fincas urbanas se refiere caducan el día 14, habiéndose logrado tan sólo «Dos días» para la aplicación y cumplimiento de este decreto-ley, por cuanto el Departamento de Tesorería en vista de la redacción de la referida Disposición Transitoria, no venía aplicando éstos beneficios a los contribuyentes que así lo solicitaban y deseaban pagar el total de sus adeudos con el referido «cinco por ciento de descuento».

Hoy se ha dictado una comunicación aclarándole a Tesorería que podrá cobrar exclusivamente los atrasos con el 5 por ciento de descuento los días 13 y 14 inclusive, por lo que se ve que no son «diez días» los que se han concedido para pagar con descuento los atrasos, contraviniendo a lo que expresamente dispone el referido Decreto-Ley 750 publicado en la Gaceta Oficial del día 8 del corriente, repartida el día 13 a los suscriptores, fecha desde la cual es que se ha tenido conocimiento oficial de los beneficios que se otorgan.

Por otra parte se habla en dicho Decreto-Ley en un sentido general de «industria y comercio», y parece que el legislador se olvidó de que un gran número de industriales y comerciantes verifican sus pagos por medio de «cuotas semestrales»; y como quiera que en este mes no se pueden poner al cobro otras contribuciones que las trimestrales, resulta que el beneficio otorgado por la Ley excluye a los contribuyentes de «cuotas semestrales».

Entendemos que debe hacerse extensivo el beneficio a todos los contribuyentes del Municipio, y no así crear un privilegio sobre determinada clase de contribuyentes.

Las entidades que suscriben, miembros del Comité Conjunto de Corporaciones Económicas, hacen buenas las peticiones del señor Alcalde en el sentido de que se le indicara aquellas medidas que fueran beneficiosas para la Adminstración y el Contribuyente. **Asociación Nacional de Detallistas de Peletería, Asociación de Carpintería en General, Asociación de Comerciantes en Muebles y sus Similares de la Habana».**

MERCADO DE MANTECA

Cierre ayer en Chicago, recibido por el hilo directo de Luis Mendoza y Compañía:

Mayo	10.95
Julio	10.82
Granel	10.45

TABACO

Las ventas y entregas durante la semana pasada en el mercado local, ascendieron a 2.713 tercios y pacas, según la recopilación exclusiva hecha por nuestro repotrero.

Ese total se distribuye de la manera siguiente:

De Vuelta Abajo	2.113
De Remedios	537
De Partido	63
Total	2.713

La mayor parte de esos tercios y pacas era de clases bajas, pues 1.639 correspondieron a puntillas, bronces, colas, capadura, manchados, etc.

Los tercios de Partido eran de capas finas y maduras en lotes pequeños que fueron adquiridos con destino al consumo del interior de la República.

EL TOTAL ENTRADO

Durante la misma semana pasada y de acuerdo también con la recopilación hecha por nuestro reportero, entraron en la plaza 2.653 tercios y pacas, que procedían:

De Las Villas	1.444
De Vuelta Abajo	855
De otras zonas	354
Total	2.653

Esas entradas fueron en camiones y por los ferrocarriles. No supimos de ninguna por vapores.

LAS ENTRADAS DE AYER

Durante el día de ayer entraron en la plaza las partidas de tercios y pacas que relacionamos a continuación:

De San Juan y Martínez, para José González y Compañía, 134.

De Caimito para José Toraño y Compañía, 90.

De Pinar del Río, para S. Ruppin Havana Tobacco, 59.

De La Salud, para Toraño y Compañía, 88.

De Cumanayagua, para I. Kaffenburh e Hijos, 342.

Fueron entradas por ferrocarriles y en camiones. Se esperan otras en los días de la semana que comienza: de las localidades de esta provincia donde se escoge la hoja «libre de pie» de la nueva cosecha de Partido.

VALORES

Bajo impresión favorable actuó ayer el mercado local de valores, manteniendo la firmeza que han venido ofreciendo los bonos de Speyer, Morgan, Deuda Interior, Estabilización del Azúcar, Papelera Cubana, Cuban Telephone, Nueva Fábrica de Hielo y Gas y Electricidad.

También actuaron firmes las Obligaciones Hipotecarias del Ayuntamiento de la Habana.

Los bonos de Obras Públicas estuvieron con tendencia alcista desde la apertura hasta el cierre, a impulso de la acción desarrollada por los especuladores.

Sostenidas, aunque con alguna indecisión, actuaron las Obligaciones Oro del Tesoro. Igualmente los Recibos de Depósitos.

Algunos observadores advirtieron en los valores de la Havana Electric Railway, una tendencia a mejorar.

Firmes actuaron las acciones de la Cuban Telephone, Jarcia de Matanzas, Nueva Fábrica de Hielo, y preferidas y preferentes de la Havana Electric Utilities. Sostenidas las de la Licorera y Ferrocarriles Unidos.

OPERACIONES EN PIZARRA

Dada la impresión del mercado, diremos que durante las cotizaciones efectuadas en la Bolsa de la Habana, se hicieron estas operaciones: de $1.000 en Recibos Obligaciones Oro del Tesoro, al precio de 30¾; de $5.000 en el mismo papel, a 30¼; de $2.000 en bonos de Obras Públicas, a 49¼, para entregar mañana 15.

Fuera de pizarra se ejecutaron otras operaciones en distintos bonos y acciones, dentro de los tipos de la cotización.

EN LA COTIZACION LIBRE

En la Cotización Libre que se verifica diariamente en el salón de contrataciones de la mencionada Bolsa, estuvieron firmes estos bonos: Los del Central Cunagua; los de la International Telephone del 4½ y los de la Cuban Telephone del 7½.

También estuvieron firmes las acciones preferidas de la Cubana de Electricidad, Nueva Papelera, «El Comercio», Cuban American y Litográfica.

Más MERCANTIL en la Pág. 18

MERCADO DE PIELES

Cierre ayer en New York, recibido por el hilo directo de Luis Mendoza y Compañía:

Junio	11.88
Septiembre	12.22
Diciembre	12.56
Marzo	12.86

BONOS DE CUBA

Cierre ayer en New York, recibido por el hilo directo de Luis Mendoza y Compañía:

	Comp.	Vend.
Speyer, 5%	99⅞	—
Speyer, 4½%	94¼	95
Morgan, 5%	99⅞	—
Morgan, 5½%	100⅝	103
Obras Públicas	48¾	49⅞
Hav. Elec. Ry., 5%	—	—
Hav. Elec. Ry., 5%	—	—
Cuba Railroad, 7½%	58	61½
Cuba Railroad, 5%	53½	55⅝
Cuba Northen, 5½%	59½	60
Eastern Sugar, 7½%	20½	21½
Manatí Sugar, 7½%	35	38
Inte. Tel., 4½%	94⅞	95

PRECIOS DE LA BOLSA DE NEW YORK DE LOS AZUCARES CRUDOS PARA ENTREGA FUTURA

CONTRATO NUMERO TRES

Habana, abril 13 de 1936.—Por el hilo directo de Luis Mendoza y Compañía.

Anterior.	Meses.	Abre.	Máx.	Mín.	Cierre.
2.81	Mayo	2.73	2.79	2.76	2.75
2.78	Julio	2.72	2.76	2.72	2.73
2.78	Septiembre	2.72	2.75	2.72	2.74
2.76	Noviembre	2.70	2.74	2.73	2.72
2.58	Enero	2.57	2.60	2.57	2.59
2.56	Marzo	2.50	2.57	2.55	2.56

APRECIACION DEL MERCADO DE AZUCAR

Por LUIS MENDOZA Y CIA
ABRIL 13, 1936

	Ant.	Hoy.
E. Unidos, costo y flete	2.85	2.80
E. Unidos, contado, base libre a bordo	2.73	2.68
E. Unidos, retenidos, contado, base LAB	2.37	2.35
O. países contado, base LAB	0.92	—
Cuota local, contado, base ex almacén (nominal)	0.85	0.85
Tres cuotas de embarque, base LAB	1.94	1.92
Todas las cuotas, contado, base LAB	1.88	1.85
Cuota de colonos, 1936, en almacén, por saco	$5.81	$5.71

BUFETE DE
JOSE I. RIVERO
Notario: FELIPE RIVERO
Chacón No. 8.
A-8142
HABANA
Teléfonos:
M-1472

CATERPILLAR

YA ESTA AQUI
El Nuevo Tractor
CATERPILLAR DIESEL PEQUEÑO

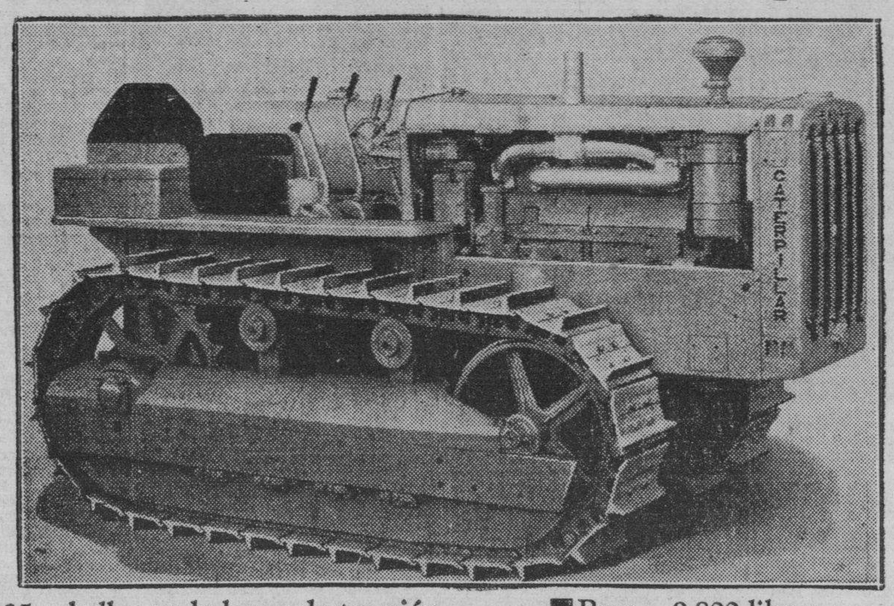

■ 35 caballos en la barra de tracción
■ Mide 44" de centro a centro de estera
■ Peso -- 9.800 libras
■ Motor Diesel Caterpillar de 4 cilindros

Véalos en nuestra exhibición

También tenemos una línea completa de otros tamaños para satisfacer cualquier necesidad. En existencia tenemos arados y otros implementos agrícolas, especiales para estos tractores y expresamente diseñados para el suelo de Cuba.

Es sorprendente la economía en funcionamiento. Visítenos o escríbanos para detalles completos del costo de operación, ect.

J. Z. HORTER COMPANY
OBISPO 7. TEL. M-3777. HABANA
LOS TRACTORES CATERPILLAR SON FABRICADOS SOLAMENTE POR THE CATERPILLAR TRACTOR CO.

CATERPILLAR

BOLSA DE NUEVA YORK

(Cierre de ayer por el hilo directo de Luis Mendoza y Compañía)

—A	
Am Radiator	23¾
Adams Expr	13⅛
Air Reduc	190
Alaska Jun	24⅝
Alleghany	3½
Allied Chem	—
Allis Chal	48
Amer Can	121½
Am Car Fou	37⅞
Am F Pow	8⅞
Amer Ice	3⅝
Amer Inter	13
Amer Loco	30⅝
Am P Light	12½
Amer Smel	85¼
Amer Sugar	53¼
A C Alcohol	27¾
Amer T and T	166¼
Am Tobac A	91
Am Tobac B	92¼
Am W Works	24¼
Am Woolen	9¾
Anaconda C	39½
Atchison	86⅛
Atlan Coast	30⅛
Atlan Ref	32¾
Ass D Goods	16¼
Auburn Auto	45⅞
Aviat Cor	6½
Amer Bank	53¼
Amer Metal	33½
—B	
Baldwin Lo	3⅝
Balt and Ohio	22⅝
Bendix Avi	30⅜
Best and Co	56¼
Beth Steel	63
Borden Co	27⅜
Briggs	56⅝
Brook Man	49¼
Byers A M	22¾
—C	
Can Pacif	13⅜
Case T Mach	170
C de Pasco	56⅝
Ches and Ohio	58
Chrysler	103¾
Coca Cola	89½
Col Carbon	128
Comm and Sout	2⅞
Congoleum	39⅜
Cons Cigar	10½
Cons Gas	33⅞
Cons Oil	14⅛
Cont Can	77¾
Cont Oil	35¼
Corn Prod	72⅞
Coty Inc	5⅜
Cuba Co	2
Cub Amer S	10⅜
Cmm-l Solv	20¼
Chesapeake	66
Col Fuel	5⅞
Cruc Steel	37¼
Cons R Cuba	8½
—D	
Del Hudson	50⅛
Del and Lack	20⅝
Drug Inc	13½
Dupont	152
—E	
East Kodak	167
El Auto Lit	40¾
El Pow Lig	14⅛
Elec Bond	23
Erie (R R)	15⅝
—F	
Fox Film C	27¼
Frep Texas	30¾
—G	
Gen A Tank	49⅛
Gen Asphalt	31¼
Gen Elec	40½
Gen Foods	37⅛
Gen Motors	70
Guantánamo S	2⅞
Gillet Saf	16¾
Gimbel Bros	9¾
Gold Dust	19
Goodrich R	22
Goodyear	30¾
Gen Bronze	10¼
Great North	39¼
—H	
Hershey, com	77
Houston Oil	10¼
—I	
Illi Cent	26½
I B Machine	—
Int Cement	47¾
Int Nickel	49⅞
Inter Tel	16
Illin Glas	163½
—J	
Johns Mansv	115
—K	
Kroger Groc	24¼
Kresge S S	22⅛
Kelvinator	24
Kennecot	41⅛
—L	
Lambert Co	22⅜
Ligg Myers	102
Loew-s Inc	46½
Loose Wiles	42
Lorillard	22⅞
Louisv Nas	—
Ludlum Stl	30
Lehman Cor	100
Liquid Carb	40⅝
—M	
Macy (H R)	43⅝
Montgomery	44⅜
Miss Pac, c	—
Miss Pac, p	6¼
Min Honeyw	75
Murray Corp	19½
—N	
Nash	20⅜
Nat-l Dist	31¾
Nat-l Bisc	34⅞
Nat-l Cash	27
Nat-l Dairy	23¼
Nat-l P Li	11½
N Y Central	42
North Amer	29⅝
Norfolk and W	232½
Nort Pacif	35
—O	
Ohio Oil	14½
Otis Elev	30
Otis Steel	19
—P	
Packard Mot	11⅝
Paramount	8⅝
Pennsylvann	35⅝
J C Penney	77¼
Pullman Co	45½
Proc Gamble	45⅞
Pure Oil	22⅜
Puerto Rico	31⅝
—R	
Radio Corp	12¾
Rep I Steel	25½
Reynolds	52½
Royal Dutch	55
—S	
Safeway Sts	33¼
Sears Roeb	69
Simmons Co	31
Soc Vacuun	15
St Paul, p	4⅜
So Pacific	38
South Ry	18⅜
Stan Brands	16⅛
Stand Gas	7⅝
Stan N J	64
Stan Oil C	44¾
Stewart War	23
Studebaker	14
Sun Oil	85
—T	
Texas Co	38⅝
Texas Gulf	35⅛
Timken Roll	68¼
—U	
Union Carb	87¼
U Pacific	133¾
Union Oil	25¾
United Cor	7⅛
Uni Cor, pfd	44⅜
Unit Fruit	72¾
U S Rubber	34¼
U S Steel	72⅛
U Aircraft	25¾
U S Ind Alc	55¼
—V	
Vanadium	23
—W	
Warner Bros	11⅛
West Union	87⅛
West Elec	120¾
Woolworth	48⅞

BOLSA DE LA HABANA

Cotizaciones efectuadas ayer en la Bolsa de la Habana

COTIZACION OFICIAL
Bonos y Obligaciones

	Comp.	Vend.
República de Cuba:		
Speyer, 1904	102	—
Deuda, Int, 1905	95	99
Cuatro y medio, 1909	97	100
Morgan, 1914	102¼	107
Morgan (5½) 1923	102¼	—
O Públicas (5½) 1945	49	49⅝
Obligs Oro (5½) 1935	41	50
Recibos de Depósito de Obligaciones Oro	30¼	34
Azúcar (5½) 1940	—	—
Rep Cuba, Morgan (Seriados) 5½% — 1927:		
H Vence 1 julio 1935	99	—
I Vence 1 julio 1936	98	103
J Vence 1 julio 1937	98	100
Ayunt Hab 1a Hipt	—	—
Ayunt Hab 2a Hipt	94	—
Centro Asturiano	39	—
B Territorial, Serie B	40	47
Cervecera	45	55
Cervecera Obligs no hipt	8	12
Gas	106	—
Hav Elec (Consol)	106	—
Hav Electric, Debentures Obligs no hipt	5¾	7
Edificio La Metropolitana, S A	12	—
Mercados de Abasto y Consumo 1a Hipt	98	—
Papelera Serie B	95	—
Teléfono	90	—
Unidos	18	—

ACCIONES

	Comp.	Vend.
Banco Territorial	11	—
B Territorial (Benef)	—	—
Cervecera	19	20
Fec C Consolidados de Cuba, P	8	10
Cuba, R R	—	—
Fibras y Jarcia	20	—
Hav Elec Utilities Com, P 6 por 100	42	45
Hav Elec Utilities Com, P 5 por 100	13	—
Hav Elec Railway Com, preferidas	4	5
Hav Elec Railway Com, comunes	⅞	2
Jarcia, P	65	—
Jarcia, C	14	20
Licorera de Cuba	6	8
Mercantil, La (Seguros)	70	—
Metropolitan Auto	100½	—
Naviera, P	6	—
Naviera, C	1	—
Nueva Fábrica de Hielo	140	—
Nueva Fábrica de Hielo, beneficiarias	28½	33
Pesca, P	20	—
Pesca, C	4	—
Teléfono, P	43¼	50
Teléfono, C	12	—
Unidos	3⅛	4
Unión Oil	2	6

«COTIZACION LIBRE»
Bonos y Obligaciones

	Comp.	Vend.
Inter Tel Convert, 4 y medio por ciento	93	—
Inter Tel, 5 por ciento, 1955	60	—
Cuba Tel Co, 7 y medio por ciento	95	—
Cuba R R, 5 por ciento, 1952	51	—
Cuba R R, 7 y medio por ciento, 1936	56	—
Norte de Cuba, 5 y medio por ciento, 1942	59	—
Manatí Sugar, 5 y medio, 1942	30	—
Vertientes Sugar, 7 por ciento, 1942	12	—
Eastern Sugar, 7 y medio por ciento, 1937	18	—
Central Cunagua, 6 por ciento, 1957	98	—
C Gallego, 6 por ciento, 1975	—	—
Ved Tennis, 3 por 100, 1949	—	—
Pro Arte Musical, 7 por ciento	30	—
Casino Español, 6 por ciento	50	—

ACCIONES

	Comp.	Vend.
Inter Telp and Tel	15½	—
Cia Cubana de Electricidad, P, $6.00	32	—
Cuban American Sugar, perferidas	90	—
Cuban American Sugar, comunes	2	—
Nueva Papelera Cubana	80	—
Cía Litográfica, P	60	—
Auxiliar Marítima, P	2	—
Seguros La Comercial	—	—
Seguros El Comercio	100	—

COTIZACION A TERMINO
Ayer, a las 3.30 p. m.
Entregas: días 15 y último de mes
Bonos y Obligaciones

	Comp.	Vend
República de Cuba:		
Speyer, 5 por 100	102	—
Deuda Interior	95	99
Speyer, 4 y medio por ciento	97	100
Morgan, 5 por 100	102	106
Morgan, 5 y medio por ciento	102¼	106
O Públicas, 1945	49⅞	49¾
Obligaciones Oro	41½	45⅞
Recibos de Depósitos de Obligaciones Oro	30¼	30¾
Azúcar	98	103
Julio 1935, H Morgan	99¼	101
Julio 1936, I Morgan	98½	—
Julio 1937, J Morgan	98	100
Ayuntamiento, 1a	94	—
Ayuntamiento, 2a	95	110
Centro Asturiano	40	—
Cervecera Internacional	46	56
Cervecera Internacional, Obligs no hipt	8	12
Gas y Electricidad	105	—
Hav Elec Railway Co	36½	37¾
Hay Electric Ry Comp, Obligs no hipt	5¾	7
Nueva Fábrica de Hielo	98	—
Pap Cubana, Serie B	95	—
Cuban Telephone Co	89	—
Unidos	17	—

ACCIONES

	Comp.	Vend.
Cervecera Internacional	20	40
F C Consolidados, P	8	10½
Cuba Railroad, P	10	—
H E Utilities, Prefs	42	45
H E Utilities, Pretes	13¼	—
Hav Elec Ry Co, P	4	5
Jarcia, P	65	—
Jarcia, C	14	—
Licorera de Cuba	6	8
Naviera, P	7	—
Naviera, C	1	—
Nueva Fábrica de Hielo	140	—
Nueva Fábrica de Hielo, Teléfonos, P	43¾	47
beneficiarias	28¾	33
Ferrocarriles Unidos	3⅛	4
Unión Oil Co	2	6

MERCADO DE ALGODON

Cierre ayer en New York, recibido por el hilo directo de Luis Mendoza y Compañía:

Mayo	11.35
Julio	11.07
Octubre	10.44
Diciembre	10.43
Enero	10.41
Marzo	10.56

En la Bolsa del Azúcar los precios reaccionaron después de medio día mostrándose firmes los tenedores

La reacción se produjo cuando se cayó en cuenta de que la cuota total resulta inferior en 23,000 toneladas a la de 1935. Se vendieron durante la sesión 10,400 toneladas

Igual que durante la pasada semana, el mercado de costo y flete estuvo ayer quieto. Los refinadores—a juzgar por informaciones recibidas—parecían hallarse a la expectativa «mientras el mercado asimila el aumento de 175,537 toneladas cortas introducido en la cuota total de los Estados Unidos».

Los vendedores pedían ayer 3.85 por los crudos libres de derechos, a excepción de un cargamento disponible a 3.80, pero contra proposiciones en firme. Por los de Cuba pedían 2.85 costo y flete.

LOS FUTUROS.—Estuvieron flojos en los comienzos de la sesión de la Bolsa del Azúcar de New York, llegando a acusar pérdidas netas de 4 a 6 puntos. Sin embargo, adquirieron después un tono más sostenido, y en los primeros momentos de la tarde las cotizaciones mostraban bajas netas de 1 a 3 puntos solamente.

«El retroceso de la mañana se debió—dice una información—al aumento de la cuota de los Estados Unidos; pero la actuación desarrollada después por el mercado, puso de manifiesto una interpretación favorable al indicarse que la cuota total de 1936 es todavía inferior en unas 23,000 toneladas del consumo en 1935».

Era ayer, a última hora, general la creencia de que los vendedores seguirán manteniéndose firmes a la hora de colocar sus azúcares. El total vendido fué de 10,400 toneladas.

EL REFINADO.—Estuvo sostenido, manteniendo la cotización de cinco centavos. Buenas las extracciones.

MERCADO DE LONDRES.—Permaneció cerrado ayer este mercado y otros de Europa y América.

EN PUERTOS DE CUBA.—El movimiento de los azúcares en todos los puertos de la República durante la semana pasada, según Lamborn, fué como sigue:

Toneladas	
Arribos	114.163
Exportadas	39.772
Existencias en puertos	452.850

EN LOS ESTADOS UNIDOS.—El movimiento de azúcares en todos los puertos de los Estados Unidos, según Willett and Gray, fué el siguiente:

Semana terminada en abril 11	Toneladas
Arribos	88.711
Derretidos	114.014
Existencias en manos de importadores	20.764
Existencias en manos de refinadores	198.051
Igual semana del año 1935	**Toneladas**
Arribos	126.000
Derretidos	75.000
Existencias en manos de importadores	174.000
Existencias en manos de refinadores	434.000

INFORME DE LAMBORN.—El informe de Lamborn sobre el mercado ayer, dice así:

«El mercado de crudos abrió hoy con un tono quieto, pendiente del desarrollo de los acontecimiento, como resultado del anuncio hecho por la «AAA» de un aumento en las cuotas de importación en los Estados Unidos. Los refinadores retraídos como compradores, a la vez que los tenedores de crudos retirados como vendedores, salvo ofertas de un lote de azúcares de las Filipinas, para embarque en mayo-junio, a la base de 3.85 y un cargamento de Pierto Rico, para embarque en la primera quincena de mayo, a la misma base. Un operador solicitando oferta de compra en firme («bid») por un cargamento para embarque en julio—a opción de él sobre si entregar azúcar de Cuba o de derechos libres—a la base de 3.75 o alrededor de 10 puntos por arriba de las cotizaciones prevalecientes en la BOLSA de Futuros de Azúcar de Nueva York.

Hasta el cierre de la Bolsa de Azúcar de Nueva York no se habían anunciado ventas.

Cotización «spot» de Willett and Gray el día 9: 3.75.

Existencias de azúcares crudos en almacenes afianzados, Nueva York:

Día 9: 40.324 sacos.
Hoy: 40,189 sacos».

ELORO y la PLATA

Cotizaciones efectuadas ayer, al cierre de la Bolsa de la Habana:

Plata contra billete americano	98⅜	98⅞
Oro acuñado contra billete americano	163	—

MERCADO DE GRANOS

Cierre ayer en Chicago, recibido por el hilo directo de Luis Mendoza y Compañía:

Avena:	
Mayo	25⅞
Julio	26¼
Septiembre	26¾
Trigo:	
Mayo	95¾
Julio	87⅜
Septiembre	85½
Centeno:	
Mayo	52¼
Julio	52⅜
Septiembre	53
Trigo de Winnipeg:	
Mayo	81⅛
Julio	82
Octubre	82¾

CAMBIOS EN NEW YORK

Cierre ayer en New York, recibido por el hilo directo de Luis Mendoza y Compañía:

Libras esterlinas	4.94⅛
Francos	6.58½
Pesetas	13.65

CASTELEIRO Y VIZOSO
TALLER DE REPARACION
MAQUINAS DE ESCRIBIR

Archivos de Metal
ALLSTEEL
Casteleiro y Vizoso

MERCADO DE METALES

Cierre ayer en New York, recibido por el hilo directo de Luis Mendoza y Compañía:

Cobre	9.15
Plomo	4.60
Zinc	5.27½
Plata	44¾
Níquel	35
Estaño	47⅛
Platino	—

COTIZACIONES

NUEVA YORK, abril 13. (AP.) Cotizaciones al cierre de la Bolsa de Nueva York:

Acciones: 1,448,390.
Bonos: $9,292,400.

COTIZACION DE LA PESETA

La peseta española se cotizó al cierre del mercado, ayer, a razón de 7.31.52 por dólar.

COTIZACION DEL FRANCO

El franco francés se cotizó ayer, al cierre del mercado, a razón de 15.15 por dólar.

COTIZACION DE LA LIBRA

La libra esterlina se cotizó ayer en el mercado local a $4.04⅝.

GANADO

LOS PRECIOS EN PIE

Precios que pagan compradores, entregado el ganado en esta capital:

	Ctvs. Libra
Vacuno, de 3½ a	3¾
Cerda, de 7 a	8
Lanar, de 3 a	3½

LOS PRECIOS DE LA CARNE

Los precios que rigen en los Mataderos de esta capital para las carnes, son los siguientes:

	Ctvs. Kilo
Vacuno, de 13 a	16
Cerda, de 25 a	30
Lanar, de 15 a	20

MATADERO DE LUYANO

Se sacrificaron ayer en el Matadero de Luyanó:

	Cabezas
Vacuno	119
Cerdos	50
Carneros	25

MATADERO INDUSTRIAL

Se sacrificaron ayer en el Matadero Industrial:

	Cabezas
Vacuno	178
Cerdos	107
Carneros	42

CARROS ENTRADOS

Ninguno.

CAMBIOS

Tipos de venta al cierre ayer, en Bancos de esta capital:

New York, cable	1/10P.
New York, vista	1/10P.
Londres, cable	4.94⅝
Londres, vista	4.94⅝
Madrid, cable	13.67
Madrid, vista	13.64
París, cable	6.60
París, cable	6.59½
Italia, cable	7.98
Italia, vista	7.96
Bélgica, cable	17.00
Bélgica, vista	16.99
Alemania, cable	40.30
Alemania, vista	40.28
Toronto, cable	¼% D.
Toronto, vista	⅜% D.
Hong Kong, cable	32.90
Hong Kong, vista	32.85
Amsterdam, cable	68.05
Amsterdam, vista	68.00
Buenos Aires, cable	28.25
Buenos Aires, vista	28.25
Suiza, cable	32.68
Suiza, vista	32.66

NUEVA FABRICA DE HIELO, S. A.

propietaria de la Fábrica de Cerveza y Hielo «La Tropical».

Secretaría.
JUNTA GENERAL DE ACCIONISTAS

SEGUNDA PARTE DE LA SESION ANUAL ORDINARIA

De orden del señor Presidente y conforme el artículo 7 del Reglamento, cito a los señores accionistas para que se sirvan concurrir a las DOS DE LA TARDE del Domingo DIEZ Y NUEVE (19) del actual mes, a la SEGUNDA PARTE de la SESION ORDINARIA de la JUNTA GENERAL, a que se refieren los artículos 14 de los Estatutos y 13 del Reglamento y que se celebrará en el Salón de Juntas, anexo a las Oficinas Generales de la Compañía, Calzada de Cosme Blanco Herrera (antes Palatino) número 8, Cerro.

En dicha sesión se tratará:

1.—Del dictamen de la COMISION DE GLOSA DE LAS CUENTAS, que será leído; y

2.—De la elección de las personas a que se refiere el artículo 16 del Reglamento para la renovación parcial de la Junta Directiva.

Habana, 3 de Abril de 1936.

El Secretario,
Manuel GIMENEZ LANIER.

El prestigio de su negocio o profesión, exige un domicilio adecuado

Nosotros se lo ofrecemos:
Inmejorable situación comercial, cerca de la lonja, aduana, correos, muelles, ayuntamiento, secretaría de agricultura, bancos etc.
Todos los requisitos modernos.
VISITENOS Y SE CONVENCERA
EDIFICIO CASTELEIRO--VIZOSO - Oficios 18

M.E.C.D. 2016

QUEDARON RESUELTOS LOS PROBLEMAS ASPIRACIONISTAS EN EL SENO DEL CONJUNTO N. DEMOCRATICO

Tópicos y Comentarios

—Ajuste en el CND.
—La mesa cameral.
—«Fico» López.
—Rodríguez Maribona.
—El PUN.
—Saludos.

CON la intervención directa del Dr. Verdeja, a quien la representación congresional minoritaria de las Villas puso en sus manos los dos cargos que le corresponden al pactar con la tendencia del doctor Raúl Menocal, quedó plena y satisfactoriamente resuelta la candidatura que el CND llevó a la Cámara, designando para Secretario al doctor Raúl Menocal; líder, al doctor Antonio Bravo Acosta, y vicepresidente, al doctor José R. Andreu, de las Villas.

Hasta última hora la representación de Oriente estuvo reclamando para Bravo Acosta la Secretaría. Después de amplios cambios de impresiones y de estudiarse los problemas, se buscó la solución, aceptando Bravo Acosta, a pesar de no encontrarse bien de salud, el muy importante cargo de líder parlamentario de la minoría.

En todo este proceso de la mesa del CND han intervenido diversos factores. En última instancia, los senadores trataron de resolverlo y las Villas, en un gesto que mucho le ha enaltecido, puso a disposición del Partido las posiciones que ellos habían obtenido en el convenio con el doctor Menocal.

Los representantes orientales hasta el último minuto ofrecieron un frente de unidad reclamando la Secretaría. Pero también en situación de alta conveniencia para el Partido, decidieron el asunto y en un plano de elevación convinieron en la fórmula que definitivamente fué acordada.

Bravo Acosta tiene condiciones para líder. Posee práctica parlamentaria, cultura y es un hombre de principios. Raúl Menocal, joven, cordial, inteligente va a la Secretaría a poner a contribución sus mejores entusiasmos y José R. Andreu, en la vicepresidencia, hará un papel realmente airoso y digno.

NADIE discute, por méritos, por su actuación y por su capacidad la nominación de Presidente de la Comisión de Relaciones Exteriores, al popular e inquieto representante liberal villareño Juan Francisco López, que tanto ha trabajado en estos días de reorganización cameral.

Después que todas las Comisiones estén listas y la Cámara encauce su legislatura, se le ofrecerá a Fico López, por amigos periodistas una comida demostrativa de la admiración que se le tiene.

NO pudo ser elegida ayer la presidencia de la Cámara de Representantes. Desde horas tempranas de la mañana, hasta las cinco de la tarde, en que el timbre llamó a sesión, senadores y representantes coalicionistas estuvieron haciendo los últimos esfuerzos por llegar a un acuerdo en cuanto a la persona que debía ocupar la presidencia cameral. Pero las tres ramas tripartitas ocuparon la posición que venían desde el domingo cubriendo, es decir, los liberales votaron por el doctor Carlos Márquez Sterling; los republicanos, en virtud de la consigna del doctor Miguel Mariano Gómez, igualmente lo hicieron por el doctor Márquez Sterling; los nacionalistas, por su candidato doctor Miguel Suárez Fernández; los conjuntistas se concretaron a proveer los cargos que les correspondían de vicepresidente y secretario con los doctores Andre y Raúl Menocal.

Y como, según el reglamento, el doctor Márquez Sterling no logró el número de votos suficientes, se acordó un receso que durará hasta las tres de la tarde de hoy.

¿Cómo se resolverá el conflicto esta tarde? ¿Cómo se aplicarán algunas apreciaciones sobre preceptos del Reglamento? En una u otra forma, es opinión de los entendidos que ha de contar con más de 61 votos el que sea designado presidente.

EL doctor Humberto R. Maribona, ex alcalde municipal de San Antonio de los Baños, ha sido designado presidente de la Asociación de Presidentes nacionalistas de la provincia.

El doctor Maribona, distinguido abogado y político de la Villa del Ariguanabo, se encuentra indicado para una subsecretaría en el Gabinete del doctor Miguel Mariano Gómez en virtud de su desinterés al viabilizar el pacto coalicionista.

EL señor José García Portelles, presidente del Comité Ejecutivo Provincial del Partido Unión Nacionalista de Oriente quiere hacer constar que las recomendaciones que para ocupar altos puestos en el Gobierno del doctor Miguel Mariano Gómez hará dicho Ejecutivo, serán para verdaderos nacionalistas, para los sacrificados, y no para los de última hora.

EL doctor Carlos Odriozola y Leal, presidente del Consejo Provincial de la Habana, nos envía atento besalamano con motivo de haber tomado posesión del mencionado cargo.

Agradecemos la gentileza y correspondemos al saludo.

Asimismo nos saluda el señor Narciso María Rodríguez y Lanza, concejal del Ayuntamiento habanero, cuya cortesía con gusto contestamos.

Dr. Antonio Bravo Acosta, designado líder del CND.

CESAR FIGUEROA DESPEDIDO CON UN ALMUERZO EN CAIBARIEN

(Por telégrafo, Caibarién, abril 11 de 1936. — Organizado por Manolo Pérez Marrero, Escolástico Gaspar y este corresponsal, se efectuó en el Hotel Pasaje un almuerzo de despedida al estimado joven César Figueroa que ha sido nombrado secretario particular del Representante a la Cámara Ramiro Castro.

Una amplia mesa con cincuenta cubiertos de amigos del homenajeado hicieron los honores al exquisito menú de Pérez Marrero. Hizo ofrecimiento del homenajeado Sr. Treto, muy elocuente, habló luego el Representante Castro que hizo un merecido elogio del activo jocen que lo acompaña a la capital en sus labores parlamentarias con toda su confianza y haciendo el resumen, con sus gracias, el homenajeado César Figueroa.

JOSE GARCIA PORTELLES, JEFE PROVINCIAL DEL «PUN», EN ORIENTE, HACE PUBLICO:

«Que como presidente del Comité Ejecutivo Provincial del Partido U Nacionalista de Oriente, quiero hacer constar que este ejecutivo tiene el propósito de recomendar para ocupar las altas posiciones que nos corresponden en el nuevo Gobierno a nacionalistas sacrificados, esto es, a aquéllos correligionarios que hayan aportado beneficios al partido, pues resultaría una injusticia que ocuparan esos puestos elementos que han surgido por ambiciones personales, que han venido a última hora al nacionalismo, sin antecedentes revolucionarios de ninguna clase, que cuando la lucha contra Machado no aparecían en las filas revolucionarias y sí muy próximos a aquél. Este ejecutivo designará, cuando llegue su oportunidad, a quienes deben ocupar las posiciones en el nuevo Gobierno, y no se hará eco de ambiciones ni egoísmos personalistas. Las recomendaciones que haga este ejecutivo deben de recaer en verdaderos nacionalistas. Entiendo que no deben de lanzarse nombres ahora, pues toda labor en ese sentido tiende a sembrar luchas y divisiones.

José García Portelles,
Presidente del Comité Ejecutivo Provincial del PUN en Oriente.

LA TOMA DE POSESION DEL ALCALDE DE STA. CLARA

Para el próximo día 15 se ha señalado el acto solemne de la toma de posesión del doctor Carlos Morales, electo alcalde de la ciudad de Santa Clara, por la coalición.

A esta toma de posesión dan sido invitados de honor los dirigentes políticos del tripartismo y todos los senadores.

Será un acto de gran trascendencia. En ese mismo día habrá un banquete de la victoria en honor del Dr. Capestany.

TRIBUNAL SUPERIOR ELECTOral

SE ACORDO recordar a las municipales de Pinar del Río, San Juan y Martínez, Vedado, Madruga, Marianao, Nueva Paz, Agramonte, Jovellanos, Cabaiguán, Cienfuegos, Fomento, Placetas, Rancho Veloz, Ranchuelo, Santa Isabel de las Lajas, Esmeralda, Mayarí y Gibara, la remisión de los datos que se les pidió y que debieron elevar antes del día diez del actual. En este estado se retira el delegado señor Martínez Azcue, quedando citado para la sesión de mañana, a la una y media p. m.

—SE ACORDO decir a la municipal de Nueva Gerona, que no se han recibido los votos obtenidos por los candidatos municipales.

—SE ACORDO preguntar a la municipal de Santa Isabel de las Lajas, si ya cesó el sustituto temporero del secretario.

—SE ACORDO quedar enterado de lo informado por la Provincial de Oriente, respecto de la actuación del presidente de la Municipal del Cobre, en relación con el colegio tres de Santa Rita.

—SE ACORDO señalar para el día 22 del corriente mes y año, a las 3 de la tarde, la vista de la recusación establecida por Sebastián Estévez, contra el presidente de la Junta Municipal del Cobre, señor Pedro Agustín Pérez.

—SE ACORDO autorizar a la Municipal de Camarones, para que eleve por telegrama terna a la Junta Provincial de Santa Clara, para que sea nombrado 1 (E) que sustituya al secretario durante su detención, lo que se hará saber a la Junta Provincial referida, y dígase a la Municipal que informe los motivos que hayan originado la detención del secretario.

—SE ACORDO decir a las Municipales de Manzanillo, Nuevitas y El Cobre que el personal temporero debe cesar en el día de mañana, dando cuenta de haber cesado.

—SE ACORDO autorizar a la Municipal de Sancti Spiritus, para que destruya la documentación electoral del año 1932.

—SE ACORDO declarar vacante el cargo de delegado político del partido Unión Nacionalista, que desempeñaba en este tribunal el doctor Manuel Calás, de acuerdo con el artículo 17 del Código Electoral, por haber participado el mismo que tomó posesión del cargo de Jefe de Despacho de la Alcaldía Municipal de la Habana, al que dejará de citársele, y participesele este acuerdo al presidente del Comité Ejecutivo Nacional del Partido Unión Nacionalista, a sus efectos.

—A OBJETO de formar el expediente en el que consten los electos para cargos de representantes, gobernadores y consejeros en las pasadas elecciones, se acordó interesar de las Juntas Provinciales certificación de los proclamados para dichos cargos y en el orden en que quedarán los suplentes de los representantes y consejeros.

—SE ACORDO remitir copia al Fiscal del Tribunal Supremo, al Fiscal de la Audiencia de Camagüey y a la Provincial de Camagüey del escrito enviado a este Tribunal por Federico de Miranda, en relación con las elecciones complementarias de Nuevitas.

—SE ACORDO quedar enterado de la copia del escrito presentado por Julio César Mila González y otros, a la Municipal de Nuevitas, en relación con la elección de Alcalde Municipal de dicho término.

—En este estado se retiran los delegados Carbonell y Byrne, quedando citados para la sesión de mañana a la una y media p. m.

ENRIQUE PERTIERRA

En su sesión de ayer, el Comité Parlamentario del CND designó al señor Enrique Pertierra competentísimo miembro de ese Partido, Jefe de Despacho de dicho organismo.

El señor Pertierra ha sido muy felicitado por tan merecido nombramiento.

MOVIMIENTO POLITICO

LOS ORIENTALES CONJUNTISTAS OFRECERAN UN HOMENAJE A WILFREDO ALBANES

La representación congresional del Conjunto Nacional Democrático de Oriente, ofrecerá al doctor Wilfredo Albanés, senador de la República y presidente del partido de aquella provincia, un cálido homenaje de cariño y adhesión, consistente en un ágape que tendrá efecto en uno de los más importantes restaurants de esta capital.

Este acto en honor del Dr. Albanés se considera de cordialidad y de alta compenetración en todo cuanto represente un interés de partido y de la provincia.

EL DR. CARLOS M. PALMA Y LA PRESIDENCIA DE LA CAMARA

El problema de la presidencia de la Cámara debe decidirse con un alto sentido patriótico, y para ello es menester que los partidos integrantes de la Coalición se apresten a dar una prueba al país de su unidad de acción. No basta estar identificados en la lucha para conquistar la victoria, si no existe comprensión para disfrutarla en la hora de la distribución equitativa. El Partido Acción Republicana, por conducto de su Comité parlamentario, se ha limitado tan sólo a decidir en esta litis sus votos con un amplio sentido de equidad. Teniendo en cuenta que la Presidencia de la República es de Acción Republicana, la del Senado para un afiliado nacionalista, es justo que la de la Cámara sea para un liberal, máxime si se tiene en cuenta que dicho Partido contribuyó decisivamente a la victoria y cuenta con mayor número de representantes que cada uno de los Partidos coligados, sin que obste el hecho de la existencia de un pacto concertado en los momentos en que el Partido Liberal aún no había fusionado sus fuerzas con los republicanos y nacionalistas, razón por la cual todas aquellas estipulaciones quedaron «in totum» sin virtualidad legal, ajustándonos a un recto principio de moral política. Entiendo que el doctor Suárez es un elemento preparado y honraría con sus prestigios la presidencia de la Cámara, como el propio doctor Márquez Sterling, en quien abundan grandes virtudes ciudadanas. Uno u otro candidato haría, a mi juicio, un gran Presidente, pero en éste como en los demás casos debe procederse con manifiesto sentido de la equidad, para no llegar a desconocer el esfuerzo de los que aliados a las fuerzas republicanas-nacionalistas pusieron todo el calor en la defensa de nuestra ideología. Confío en el patriotismo del Comité parlamentario del Partido Nacionalista, que ha de actuar en este caso conforme a los brillantes antecedentes de sus distinguidos miembros, los que han dado pruebas fehacientes de su amor a las instituciones republicanas y contribuido con sus entusiasmos a este resurgimiento de la vida constitucional de la nación.—**Dr. C. M. Palma.**

EL REPRESENTANTE ANTONIO MAURI Y LA CARRETERA DE TRINIDAD A SANCTI SPIRITUS

En el día de hoy visitará al secretario de Obras Públicas el representante conjuntista villareño Dr. Antonio Mauri, para interesarse por la situación de las cantidades que el Consejo de Secretarios acaba de transferir para la continuación del arreglo de la carretera de Sancti Spiritus a Trinidad, una de las obras de mayor importancia de toda aquella zona villareña.

El doctor Mauri, además, pedirá al secretario nuevos créditos para que no por agotamiento queden paralizadas esas obras, y se continúe hasta su terminación tan importante vía.

LOS OBREROS PIDEN UNA SUBSECRETARIA

Los elementos ferroviarios y otros sectores del trabajo, de Cárdenas y varios otros lugares de la provincia matancera se están moviendo por su parte en apoyo del unánime movimiento villareño tendiente a lograr la designación del señor Manuel Capestany Morales para la Subsecretaría del Trabajo en el próximo Gabinete.

Son infinidad de comunicaciones las que se cursan a las oficinas del Presidente electo doctor Miguel Mariano Gómez con tal objeto, abarcando dicho movimiento un inmenso radio de acción; por lo que no dudamos que el éxito ha de coronar esa justa demanda de las sociedades populares de ambas provincias.

CON UNA FIANZA DE DOS MIL PESOS PRESENTAN UN RECURSO ELECTORAL EN NUEVITAS

No está terminado el proceso electoral con las elecciones complementarias en Nuevitas; del resultado de los escrutinios protestan los paridarios del Dr. Federico Miranda, candidato para Alcalde del C N D, siendo las mujeres las más fogosas en sus protestas.

Denunciado previamente al Tribunal Superior Electoral; a la Junta Provincial de Camagüey; y al Juzgado de Instrucción de Nuevitas; y habiendo hecho constar las protestas en un acta del Colegio número 1 del barrio Tercero, cuyo escrutinio es de 121 votos para Miranda por 104 para Benach. Pero los amigos de Miranda, contándoselos a Benach, dándole con ellos el triunfo y no firmando el secretario otros documentos que el acta por no querrer corresponsabilizarse con el fraude.

El recurso electoral que ya está listo para ser presentado al Juzgado de Primera Instancia de Nuevitas, será acompañado por una fianza de dos mil pesos.

Nuevitas ha vivido días de zozobra con motivo de las elecciones complementarias y el pueblo ha dado una muestra de civismo acudiendo mil quientas personas a los colegios de dos mil eletcores.—CORRESPONSAL.

EL DR. BERDUFF MENDIETA DICE:

Hemos hablado ayer con el doctor Beruff Mendieta, Alcalde de la Habana. He aquí sus pabras: «He creido hacer de la mejor manera los nuevos nombramientos. No he nombrado a personas no afiliadas a los partidos políticos, como se ha dicho. En cuanto a la avalancha de público que desborda la Casa del Pueblo, tengo que hacer una aclaración: no repelo a nadie, pero mi deber es cuidar la buena marcha de la Administración. Yesas multitudes imposibilitan el trabajo».

Justo Luis del Pozo, electo esta madrugada presidente del Senado.

UNA OBRA DE ARTE EL ALBUM DE LA JUVENTUD NACIONALISTA DE LA ACERA

El Album contentivo de toda la campaña de Prensa de la Juventud Unión Nacionalista de la Acera del Louvre, que dedican a su jefe Justo Luis del Pozo como homenaje de su adhesión y amistad, constituye una verdadera obra de arte además del extraordinario valor que representa la recopilación de notas de la Prensa y fotografías de todos los actos celebrados por la Juventud U. Nacionalista de la Acera.

La portada del álbum que será de fina piel, lleva una inscripción en oro que dice: «Proceso Histórico del Nacionalismo triunfante bajo la presidencia de Justo Luis del Pozo y del Puerto». Las dos primeras páginas, bellamente impresas, son dedicadas al Presidente del Partido y a lo Periodistas que han colaborado desde el año 1932 hasta el presente a la campaña del PUN.

Buenaventura Ramírez, Director Político de la Juventud, nos ruega signifiquemos que esta obra la costean exclusivamente los «muchachos» de la Acera y que ninguna persona ajena a la organización es invitada a contribuir, ni se aceptan contribuciones de ninguna clase para el fin que se persigue.

ANULADO EL COLEGIO SANTA RITA EN EL COBRE, RECURRIDO POR GODERICH

Interrodo por uno de nuestros repórters el senador oriental señor Pedro Goderich, sobre la protesta que formuló contra las elecciones complementarios del Cobre, nos mostró un cable que acababa de recir del señor Aurelio Falcón, en el que dice: «Anulado Colegio Santa Rita a la una y media de la tarde, bajo la presidencia del magistrado Miguel Agramonte. Te felicitamos».

DOMINGO 19
EXCURSION a
MIAMI
$55.50
Siete días con todos los gastos.
HOTEL, COMIDAS, VIAJES, ETC.
Para informes:
HOTEL INGLATERRA
De 2 a 6 P. M.
Conducida por el Popular Sr. Cabezas.

PALABRAS DEL DR. JOSE R. ANDREU, POR SU DESIGNACION

Con el doctor José R. Andreu, hablamos brevemente anoche, sobre su designación a la vicepresidencia de la Cámara, y el representante villareño, con característica sencillez, expresó que sabría siempre corresponder a la confianza que sus compañeros de la Cámara acababan de ofrecerle, porque no es el cargo quien puede producir más o menos halago; es el deber que se impone uno al aceptar tan grandes responsabilidades. «No soy hombre de palabras ni de poses; creo que se sirve a Cuba de otra manera, dando para salvaguardar sus intereses todo cuanto pueda uno poseer, y ella demande.» «Vengo a la Cámara sin reservas mentales; soy dado al trabajo y espero que nuestro concurso en el Congreso producirá leyes de beneficio para la nacionalidad, que entra ahora ya decisivamente en su período de normalidad jurídica y constitucional.»

ACUERDO DEL DIRECTORIO SUFRAGISTA LIBERAL

«En Valle 21 se reunió anoche el Directorio Sufragista Liberal, presidiendo la señora Petrona Pérez y actuando de Secretaria la señorita Isolina Dobal.

Para congratular y homenajer a las damas liberales que figuran en el Congreso y otros cargos de elección popular, esta agrupación feminista acordó ofrecerles un ponche de honor a la Dra. Rosita Anderson, a la señorita Consuelo Vázquez Bello y a la señora Isabel García Pedroso, las dos primeras electas Representantes por las Provincias de Camagüey y Santa Clara, respectivamente; y la señora García Pedroso, hermana del Jefe Militar de la Provincia de la Habana, Teniente Coronel Gonzalo García Pedroso, designada recientemente para ocupar la Presidencia del Ayuntamiento de San José de las Lajas. El Ejecutivo de las sufragistas liberales señalará, de acuerdo con las homenajeadas, la fecha en que se llevará a cabo el ponche de honor que se ha convenido para dejar cierta constancia también del esfuerzo de la mujer en las luchas cívicas y su capacidad para ejercitar el derecho de sufragio.

Otro asunto de gran importancia debatieron las sufragistas liberales: la institución del DIA DE LOS VENDEDORES DE PERIODICOS. Esta agrupación que preside la señora Pérez hace tiempo que viene luchando por el adecentamiento del vendedor de periódicos, proponiéndose entre otras cosas uniformarlo para que el próximo 20 de Mayo concurran, en colectividad, a la toma de posesión del nuevo Presidente de la República, doctor Miguel Mariano Gómez, quien, al conocer el programa que las mujeres liberales quieren realizar en ese sentido, no sólo dijo que lo veía con simpatía, sino que estaba dispuesto a laborar también para que esos muchachos mejoren su condición de trabajadores y den a nuestros viistantes la sensación de decencia, de educación y de higiene que ofrecen los vendedores de periódicos en las principales capitales del mundo civilizado. El doctor Beruff Mendieta, Alcalde de la Habana, cuando era candidato también significó su adhesión al proyecto de las sufragistas liberales, quedando en incluirlo en su programa de gobierno. Las mismas manifestaciones hizo el coronel Celestino Baizán, a quien el Directorio Sufragista impuso de sus intenciones en plena campaña electoral, prometiendo, como Gobernador, su ayuda. Algunos candidatos liberales hicieron del asunto de los vendedores de periódicos una cuestión de amor propio, que ses espera que cumplan los que han logrado ver realizadas sus aspiraciones electivas.

En el cambio de impresiones que se celebró anoche se convino solicitar del Alcalde, doctor Beruff Mendieta, la autorización correspondiente para hacer el 30 de Abril, DIA DEL VENDEDOR DE PERIODICOS, una colecta pública con destino a la adquisición del uniforme. También se acordó solicitar el apoyo para ese fin de los Directores de periódicos y de varias industrias y comercios, dándosele un amplio voto de confianza al Ejecutivo del Directorio Sufragista para organizar la cuestación y todo lo que se relacione con el uniforme de los vendedores de periódicos.

Dr. Raúl Menocal, secretario de la minoría cameral.

Las mujeres liberales están organizando su movimiento para pedirle al Dr. Miguel Mariano Gómez, tan pronto regrese de los Estados Unidos, la Secretaría de Sanidad para el conocido político y distinguido médico Dr. «Chicho» Sánchez, a quien de una manera unánime apoya en esa aspiración la Provincia de la Habana. Anoche se discutió una moción suscrita por Isolina Dobal, María Teresa Carbajal, Edelmira Azcuy, Serafina Díaz, Teresa Morales, Agustina Calderón, Calixta Milián, María Regla Valdés, Virginia Reyes, Clotilde Barrios y otras, proponiendo que la comisión que ha de visitar al Presidente electo, la formen representaciones de la mujer liberal de los 26 Municipios de la Provincia de la Habana y los jefes de Términos a fin de que se vea que el Dr. Chicho Sánchez está respaldado no sólo por los altos representativos, sino también por sus masas de afiliados de ambos sexos.

De acuerdo con la referida moción, hoy mismo ha empezado el Directorio Sufragista Liberal a dirigirse a los Jefes de Términos y a las agrupaciones feministas de la Provincia, invitando a unos y a otros para cooperar al movimieito en favor del doctor «Chicho» Sánchez ,a quien por los sacrificios realizados para facilitar la coalición que dió la victoria al doctor Miguel Mariano Gómez, consideran las feministas de su partido suficientemente acreedor para desempeñar un cargo cuyo éxito garantiza la capacidad técnica y el prestigio profesional que todos le reconocen al candidato que indica, sin una sola discrepancia, el liberalismo habanero.

Antes de terminar el Directorio Sufragista Liberal su importante reunión, se acordó aprovechar la presente semana para dejar constituidas las Delegaciones que faltan en el Municipio de la Habana y, una vez que se haya logrado esa finalidad, se citará a las Presidentas para un Congreso Municipal en el que se van a tomar acuerdos en relación con estos tres puntos básicos del programa mínimo liberal, que fué el que adoptó la agrupación cuando se iniciaron las labores del resurgimiento del partido: adopción de una Constitución de tipo democrático en cuanto a que la soberanía resida en el pueblo y sean las mayorías las que gobiernen; liberal, en cuanto garantice de manera plena y eficiente el goce de todos los derechos individuales, incluso el derecho a la felicidad; y societaria en cuanto regule los derechos de los trabajadores intelectuales y manuales, limite el derecho de propiedad particular en beneficio del procomún y haga imposible el crecimiento excesivo del capital particular en perjuicio de la mayoría de los ciudadanos; una reforma agraria fundamental encaminada a la reconquista y parcelación de la tierra y a auxiliar económicamente al campesino y, finalmente, la protección al nativo en todas las esferas del trabajo, de acuerdo con este principio a cada cual según su capacidad, a cada capacidad según su necesidad y a cada necesidad según sus obras. Estos puntos forman parte del programa que redactaron Ramón Vasconcelos y Gustavo Gutiérrez al iniciar las labores para el resurgimiento del Partido Liberal.

Sobre cada uno de estos extremos el Directorio Sufragista Liberal quiere designar un ponente a fin de que, en próximas sesiones, se vayan conociendo las grandes cuestiones nacionales a que tiene que hacerle frente el Partido del arado y el gallo.

EL DR. TAPIA

El Dr. Raúl Tapia Fadriach, ha tomado posesión de su alto cargo de Segundo Jefe de los Servicios de Sanidad Municipal; este distinguido amigo ha prestado múltiples y útiles servicios como médico de Emergencias, en su especialidad: Ortopedia. Ingresó bajo la administración de Miguel M. Gómez y cesanteado por Pepito Izquierdo, volvió a su puesto para servir en su especialidad. Lo felicitamos en su nuevo cargo.

MUERTE REPENTINA DE UN VENDEDOR DE PERIODICOS

Esta madrugada dejo de existir repentinamente el vendedor de periódicos José López Rodriguez, vecino de Rayo número 7, el cual fué reconocido por el médico de guardia en el segundo centro de socorro, quien no le apreció lesión en su hábito externo.

López según declaraciones prestadas a la policía, había concurrido a Santiago número 3, donde reside una comadre suya, hallando la muerte cuando se encontraba conversando, al ser víctima de un síncope.

El cadáver fué entregado a sus familiares, con la obligación de presentarlo en el Necrocomio.

ZULUETA, abril 13. DIARIO. Habana.—Rubo a esa capital ha partido una comisión de fuerzas vivas de este pueblo, la que se propone gestionar de los Poderes públicos el aumento de cuota para el central «San Pablo», único de esta comarca, de cuyo normal desenvolvimiento depende en gran parte la economía de muchos padres de familia. Asimismo solicitará la continuación de los trabajos de la carretera Zulueta-Placetas y el arreglo de algunas calles.

ACCIDENTE LAMENTABLE

Cuando viajaban en el estribo de un automóvil el joven Abelardo Mesa González, tuvo la fatalidad de que le alcanzase otro vehículo, quedando muerto instantáneamente. Las autoridades iniciaron las correspondientes diligencias, deteniendo por el término que marca la ley a los chauffeurs nombrados Otilio Chinea Damas y Carlos Diego.—**Martínez**, Corresponsal.

Información Mercantil

PROMEDIOS DE AZUCAR

Precio promedio oficial en almacén, alcanzado por la libra de azúcar, **en moneda oficial**, para la segunda quincena y mes de marzo de 1936, en la forma que a continuación se expresan:

Promedios de la segunda quincena de marzo de 1936:

Habana	1.706923
Matanzas	1.666923
Cárdenas	1.676154
Sagua	1.691538
Cienfuegos	1.677307
Manzanillo	1.667308
Guantánamo	1.676539

Promedios del mes de marzo de 1936:

Habana	1.676113
Matanzas	1.636113
Cárdenas	1.645344
Sagua	1.660728
Cienfuegos	1.646497
Manzanillo	1.636498
Guantánamo	1.645729

La Habana, Abril 12 de 1936.

NOTA: De estos precios promedios oficiales del azúcar, ya están deducidos los impuestos de diez y once centavos, respectivamente, de la Ley de 1ro. de julio de 1920 y Ley de Estabilización del Azúcar de noviembre 15 de 1930.

Dirección de Industrias,
Oficinas de Asuntos Azucareros.

MERCADO DE CAFE

Cierre ayer en New York, recibido por el hilo directo de Luis Mendoza y Compañía:

Mayo	4.71
Julio	4.84
Septiembre	4.97
Diciembre	5.04
Marzo	5.11

ACCIONES DE LOS BANCOS

Cierre ayer en New York, recibo por el hilo directo de Lamborn:

Guaranty Trust	292
New York Trust	117½
Chase National Bank	39¼
National City Bank	35¼
Public	42¾
Manufactureres Trust	50⅛
Irving Trust	16
Corn Exchange	63¼
Chemical	57⅜
Bankers Trust	60
First National of N. Y.	1.995
Manhattan	27¼
Hanover	112½
First Nat. of Boston	53¾
Royal Bank	175

PRECIOS DE MIEL Y CERA

Precios que pagan los almacenistas de la Habana por la miel y la cera:

Miel: en barriles viejos, 48 centavos el galón; en barriles nuevos, 50 centavos el galón.

Cera: amarilla, a 20 centavos la libra; oscura, a 14 centavos la libra.

Defunciones ocurridas ayer en la Habana

HASTA LAS 4 P. M.

María Betancourt Sala; blanca; 23 años; Patria 8; enteritis.

Carmen Muñoz Valdés; blanca; 75 años; Habana 61; miocarditis crónica.

Gonzalo Montoro Palet; blanco; 4 meses; Peñalver 79; toxi infección intestinal.

Ignacio Castillo; blanco; 1 año; H. C. García; bronconeumonía.

Jesús Enrique Avalos; blanco; 1 mes; H. C. García; debilidad congénita.

Domingo Cabrera; blanco; 42 años; H. C. García; gangrena seca.

Raul Damas Canega; blanco; 6 años; H. C. García; gastro enteritis.

Sofía Sauri Guillén, blanca; 23 años; Calzada de Managua 31; neumonía.

Micaela Ripol Baez; blanca; 68 años; Esperanza 106; arterio esclerosis.

Carlos López Rodríguez; blanco; 19 años; Santiago 36; tuberculosis pulmonar.

Marcelino Fernández; mestizo; 56 años; Corrales 147; arterio esclerosis.

Elena Reyes Calvo; mestiza; 4 años; Vives 119; bronconeumonía.

Caridad Azpiazu; blanca; 53 años; Carmen C; artritis reumática.

Aurelio Pérez; blanco 54 años; H. Mercedes; prostatitis.

Elpidio Rernández; blanco 12 años; Manila 16; meningitis.

Manuel Rico Menéndez; blanco; 51 años; Cerro 659; cáncer de la laringe.

Vicente Casas Mols; blanco; 42 años; Cerro 659; bronconeumonía.

Félix Martínez Perdomo; negro; 47 años; 5 número 48, Vedado; bronconeumonía.

Miguel Stetegra; blanco; 53 años aguas de bahía; suicidio por sumersión.

Agustín Mesa; mestizo; 25 años; H. Las Animas; tuberculosis pulmonar.

Manuel Neyra Solto; blanco; 35 años; H. Las Animas; tuberculosis pulmonar.

Amada Cabrera Fonte; blanca; 18 años; H. Las Animas piohemia.

Isaxoe Beltrán Casta; blanco; 10 años; Oquendo 9; insuficiencia mitral.

ANUNCIO DE SUBASTAS

Secretaría de Defensa Nacional.
Ejército Constitucional
Cuartel Maestre General

En el Cuartel «Capitán Emilio Alvarez», sito en Suárez esquina a Diaria, Habana, Sección de Subsistencias, y hasta las fechas que más adelante se expresan, se recibirán proposiciones en sobres cerrados para los siguientes suministros durante el año fiscal de 1936 a 1937.

De AVENA Y HENO: para todo el ganado del Ejército Constitucional, hasta las 9 a. m. del día 16 de abril de 1936.

De VIANDAS: para la Clínica «Cuatro de Septiembr» Hospital General Militar y demás fuerzas del Ejército Constitucional destacadas en los términos de Habana y Marianao, hasta las 9 a. m. del día 21 de abril de 1936.

De HIELO Y COMBUSTIBLE:—(leña y carbón vegetal y mineral) para la Clínica «Cuatro de Septiembre», Hospital General Militar y demáe fuerzas del Ejército Constitucional destacadas en los términos de Habana y Marianao, hasta las 9 a. m. del día 24 de abril de 1936.

En cada una de las fechas indicadas y a la hora consignada, se abrirán los sobres que contengan las proposiciones presentadas y se leerán públicamente.

En el referido Cuartel «Capitán Emilio Alvarez», Sección de Subsistencias, se facilitarán pliegos de condiciones, modelos de proposiciones y pormenores a quienes los soliciten.

(f)— M. López Migoya,
Coronel Auxiliar del Jefe del Ejército
Cuartel Maestre General.

LINEA DEL PACIFICO
MALA REAL INGLESA
Próxima salida para Europa:
Orduña Mayo 9
Reina del Pacífico
MAYO 22
PARA
VIGO, CORUÑA, SANTANDER, LA PALLICE, LIVERPOOL, CON ESCALAS EN NASSAU Y BERMUDAS
Próxima salida para Centro América, Perú y Chile
Vía Kingston, Jamaica y La Libertad (Ecuador)
Reina del Pacífico
ABRIL 23
Para informes DUSSAQ Co. Ltda S. A.
Palacio del Centro Asturiano. Teléfono A-6540.

Compañía
Trasatlántica Española
Servicio de Vapores Correos Todo El Año.
El rápido vapor correo
"HABANA"
saldrá el 18 de ABRIL, para,
VIGO, CORUÑA, GIJON, SANTANDER Y BILBAO
—vía New York—
El rápido vapor correo
"MAGALLANES"
saldrá el 16 de ABRIL, para,
CADIZ Y BARCELONA —vía New York—
Salidas para Veracruz:
Vapor "MANUEL ARNUS" .. .. Mayo 4
Vapor "CRISTOBAL COLON" .. .. Mayo 12
GARCIA & DIAZ Ltda, Agtes. Grales. Telfs. M-6911 y M-6912.
Palacio de la Lonja, Apartado 1690. Amgardiaz, Habana.

a NUEVA YORK
ORIZABA, Abril 11
ORIENTE, Abril 14 (vía Miami,
IROQUOIS, Abril 17 (vía Miami)
a MEXICO
YUCATAN, Abril 13
ORIZABA, Abril 20
Servicio regular, durante todo el año, por los magníficos y modernos buques de la New York and Cuba Mail S. S. Co., construidos especialmente para el clima de los trópicos. Disfrute del baile y deportes sobre cubierta en un elegante y distinguido ambiente. Precios bajos—personal que habla Español.
TODOS LOS VAPORES DE LA NEW YORK AND CUBA MAIL S. S. CO., ESTAN PROVISTOS DE UN SISTEMA PERFECTO DE REFRIGERACIÓN PARA EL TRANSPORTE DE TODA CLASE DE FRUTAS Y VEGETALES.
Para informes y reservaciones: BAJOS DEL CENTRO ASTURIANO, (Esquina Obispo y Parque Central) HABANA, Cuba. Tel.: A-6154 y M-7776.
NEW YORK and CUBA MAIL S. S. CO.

LLOYD NORTE ALEMAN
UNICA OPORTUNIDAD EN 1936!
10 DIAS A INGLATERRA Y FRANCIA
11 DIAS A ALEMANIA
Por el lujoso trasatlántico alemán
"COLUMBUS"
(46,000 tons. despl.)
Saliendo de la Habana en
ABRIL 27.
(con 1 día de estancia en New York)
INFORMES:
AGENCIA GENERAL
OBISPO 28. HABANA TEL. M-8082

M.E.C.D. 2016

ANUNCIOS CLASIFICADOS DE ULTIMA HORA

COMPRAS

9 CASAS

COMPRO CASA, HASTA 6,000 PESOS, en Almendares, La Sierra o Ampliación. Para informes, escrita a Fuentes número 49, esquina a B., reparto Almendares. Sr. Villoría.

17 MUEBLES Y PRENDAS

COMPRO MUEBLES

Compramos, vendemos y cambiamos muebles de todas clases. De oficina, en general

Suárez núm. 45. Telf. A.7190

A-9003: SALUD 15. COMPRO muebles de todas clases, objetos de Arte, muebles oficina, máquinas coser, escribir, lámparas camas hierro, neveras, ropa caballero. Pago más que nadie: A-9003.

VENTAS

48 CASAS

GANGA EN LA 5a AVENIDA FRENTE al Miramar Yacht Club, junto al paradero del Tranvía, gran solar, 18x60 vs. a $2.00. Dueño: FO-1043.

PRECIOSA CASA, AMPLIACION DE Almendares. Algo fuera de lo corriente, que costó $14,000 y se vende en $8,000, por embarcar. Dueño: Telf. FO-1043.

BONITO CHALET, ALMENDARES, esquina, portal, sala, dos habitaciones, comedor, baño, cocina, garage, jardín. Monolítico: $2,500; Víbora, una cuadra tranvía, moderna: portal, sala, 2 habitaciones, baño y cocina. Monolítica: $2,400. Vives 123.

PRECIOSA CASA, EN SANTOS SUAREZ, vendo en $3,000: jardín, portal, sala, 2 cuartos, baño completo, comedor cuarto criados y traspatio grande. Informes: Fábrica 57, frente al parque. Telf X-2072.

VEDADO: VENDO EN $11,000, CASA moderna, 400 metros, estilo colonial. Admito parte, terreno Vedado o Habana. Informan: Calle 17 número 467, entre Ocho y Diez.

¡COMPRE ESTA CASA! MODERNA y linda, calle Estrella. Me costó $18,000. La doy por apuro, en $7,700. ¡Vea esta ganga! Dueño: Goicuría 10, esquina a Pasaje Norte: I-3706.

CASITAS PARA POBRES, A 500 PESOS, con facilidades de pago: portal, sala, cuarto, servicio sanitario:, 200 varas. Informes: Virtudes 119-B., primer piso, izquierda: M-3504.

GANGA: EN LO MEJOR DE PRADO, vendo casa de 3 plantas, con 350 metros de superficie. Precio de ganga. Quintana e hijo, Chacón 23: Telf. M-8182.

VENTAS

48 CASAS

VENDO CASA, EN $700.00: SALA, un cuarto, servicio completo. Fabricación moderna. No corredores: I-6334.

VENDO CASA, EN EL CERRO: SALA, comedor, dos habitaciones, servicio sanitario completo No corredores. Fabricación: $1,300. Telf. I-6334.

REPARTO ALMENDARES

Ganga, chalet en $3,850, que vale $5,000, situado calle Catorce, próximo Curva Montalvo, 4 cuartos, sala, hall, gran baño, comedor, garage y demás servicios. Véalo hoy, sin falta. Dueño: M-8182 y FO-2188.

49 SOLARES

MIRAMAR Y LA SIERRA

Se venden solares de esquina, bien situados.

MIRAMAR

Frente al tranvía, sombra, calle 26 y Tercera Avenida, 1,564 varas, a $2.35 vara.

MIRAMAR

Esquina y centro, de sombra, frente al tranvía, calle 30 y Tercera Avenida, 2,815 varas, a $2.40 la vara.

LA SIERRA

Esquina de 1,014 varas, calle Diez esquina a Tercera, cerca de guaguas y tranvía: $3.50 la vara.

MENDOZA Y COMPAÑIA
Obispo 63. Telf. M-6921

EN QUINIENTOS PESOS, LIBRE DE gastos para el comprador, vendo cinco solares que valen dos mil pesos: U-5848.

HORROROSA GANGA, EN CALZADA de Puentes Grandes, dos solares, cada uno, 27x40, a $1.75 vara Informan Doce número 211 entre 21 y 23, Vedado.

SOLARES BARATOS: CALLE SAN José, 12 por 27: $12.00 metro; calle Vapor, 25 por 20, ideal médico, $16.50; Calzaad Ayestarán, 12 por 40, $5.00 vara; Zequeira 81, pegado Infanta, 7.50 por 40: $1,200; Calzada Columbia, 15.40 por 47: $3.00 vara; esquina Tamarindo, San Benigno, 12 por 22: $2.75; Sola y Milagros, Víbora, 12 por 25: $675.00. Varios más. Marrero, Aguiar 25, Notaría: M-7774 y U-6671.

LUYANO: A $3.00 METRO

Vendo solar de 60 por 50, situado a una cuadra de Concha. Terreno llano y a la brisa. Dueño: FO-2188 y M-8182.

AMPLIACION DE ALMENDARES, A $1.90 VARA

Vendo solar, esquina sombra, próximo al tranvía. Terreno llano y rodeado de magníficas construcciones. Mide 23 por 47. Dueño: FO-2188 y M-8182.

CRONICA CATOLICA

FUERON MUY SOLEMNES LAS FIESTAS DE LA SEMANA SANTA EN LA CATEDRAL

En la Santa Metropolitana Iglesia Catedral de la Habana, se celebraron con inusitada pompa, las tradicionales fiestas de Semana Santa y Pascua de Resurrección.

Fueron organizadas por el Muy Ilustre Canónigo Lectoral, doctor Guillermo González Arocha, en representación del Venerable Cabildo Metropolitano y las Directivas de Caballeros y Señoras de la Muy Ilustre Archicofradía del Santísimo, en la misma establecida. El programa confeccionado fué el siguiente:

Domingo de Ramos: A las 9 a.m. solemne bendición de palmas, procesión conmemorativa de la entrada triunfal de Jesús en Jerusalén, misa solemne y Pasión cantada.

Los Oficios de este día, fueron de semi-Pontifical, asistiendo el pleno del M. I. Cabildo Catedral.

Se cantó en la solemne misa, la Pasión, según San Mateo.

Jueves Santo: El día de los grandes Misterios, todos los Oficios fueron de solemnísimo Pontifical, asistiendo al Prelado de la Archidiócesis, Monseñor Ruiz, asistido por su Venerable Senado, señores Curas Párrocos, Capellanes de Comunidades de Religiosas y seminaristas.

En la derecha del Presbiterio, juntamente con el Clero, se hallaba reunido el Capítulo habanero del Santo Sepulcro, presidido por su gran Bailío, Excmo. Señor Conde del Rivero, Presidente de la Empresa del DIARIO DE LA MARINA.

En la parte superior central del templo, en cuadro especial, se hallaba la Muy Ilustre Archicofradía del Santísimo Sacramento y representaciones de las distintas Asociaciones de esta Ciudad.

Los Oficios fueron: Misa solemne de la Institución, Consagración de los Santos Oleos, Comunión Pascual y procesión al Monumento.

A las 3 de la tarde, Monseñor Ruiz, lavó los pies a 12 Seminaristas. Después de este acto de humildad, predicó el sermón del Mandato, el R. P. Arcadio Marinas, Secretario del señor Arzobispo.

La Catedral hacía su preciosísimo monumento en el cual sobresalía la artística y monumental custodia de plata de estilo gótico.

El jardín «La Isla», adornó el Monumento con flores blancas muy finas. Velaron el monumento, el Muy Ilustre Cabildo Catedral, Cófrades del Santísimo y alumnos del Seminario.

Viernes Santo: Los Oficios de este día, fueron así mismo de Pontifical, siendo un acto muy emocionante la adoración de la Santa Cruz, por el Prelado, Cabildo, Caballeros del Santo Sepulcro, Cófrades del Santísimo, Seminario y fieles.

Los Caballeros del Santo Sepulcro, dieron guardia de honor a la Santa Cruz de Cristo, durante esta adoración y al Santísimo Sacramento en las procesiones del Jueves y Viernes Santo.

El Viernes Santo a las 3, pronunció el sermón de la Soledad, el M. I. Canónigo Don Nicanor Cortina.

Sábado Santo: Todos los Oficios de este día, se llevaron a cabo con gran pompa, asistiendo el Cabildo Caballeros del Santo Sepulcro, los Cófrades del Santísimo y numerosos fieles.

La Misa de Gloria, muy solemne y la Comunión numerosísima.

Domingo de Resurrección: A las 8 de la mañana cumplieron con el Santo Precepto Pascual los cofrades del Santísimo a los cuales dijo Misa y distribuyó la Sagrada Comunión, el M. I. Canónigo Don Pedro Sixto.

La Directiva obsequió a los comulgandos con un gran desayuno.

A las 9 a.m. solemne Tercia y magnífica Misa Pontifical por Monseñor Ruiz, asistido del Cabildo, Catedral, presidido por su Deán, Monseñor Méndez.

El sermón de la Resurrección, lo pronunció el egregio celebrante, desde el faldistorio del altar mayor.

Monseñor Ruiz, comentó de manera admirable el Evangelio de la Dominica: «La Resurrección del Señor».

Después de la Misa, dió la Bendición Papal.

A continuación llevó procesionalmente el Santísimo Sacramento, llevando el palio Caballeros de Colón y Caballeros del Santísimo Sacramento de la Catedral y dándole guardia de Honor, el M. O. Cabildo Catedral, Caballeros del Santo Sepulcro, del Santísimo, de Colón, Caballeros Católicos y Seminario.

Recogida la grandiosa procesión, rezó, terminándose con el Himno Eucarístico de Sagastizabal.

Toda la parte musical de Semana Santa y Pascua, la interpretaron los Padres Rentería, Larrea, señor Rafael Wilson y «Scola Cantorun» del Seminario, acompañados al órgano por el maestro señor Luciano Falau.

A los organizadores de estas grandes solemnidades, les felicitamos, por su magnífico esplendor.

ACTOS CATOLICOS QUE SE ANUNCIAN PARA MAÑANA EN LAS DIVERSAS IGLESIAS

EL JUBILEO CIRCULAR

En la Iglesia de San Nicolás de Bari, el Jubileo Circular.

La Misa del Sacramento, a las 8 y media de la mañana. A continuación la exposición de Su Divina Majestad.

A las 5 de la tarde, santo Rosario, Visita a Jesús Sacramentado, cánticos, bendición y reserva.

EN LA IGLESIA DEL CRISTO

Los miércoles de Santa Rita en preparación a su fiesta anual: Misas rezadas a las 6:30; 7:15; 8:00 y 9 a.m.

Después de las Misas de 8 y 9, ejercicio de la novena y veneración de la Reliquia.

A las 5 y media de la tarde y a las 8 y media de la noche, exposición, estación, Rosario, lectura de gracias y peticiones, sermón por el Padre Fray Claudio García, O. S. A. cánticos, ejercicio de la novena, reserva, Himno de Santa Rita y veneración de su Reliquia.

EN LA IGLESIA DEL CARMEN

A las 5:30 de la tarde, exposición de Su Divina Majestad, estación, Santo Rosario, ejercicio mensual de la Archicofradía de las Hijas de María y Santa Teresa de Jesús, plática por su Director, el R. P. Rafael de Jesús, C. D. reserva y procesión.

Se ruega la asistencia de las Hijas de María y Santa Teresa de Jesús.

EN LA IGLESIA DE SAN AGUSTIN

Los miércoles de Santa Rita en la Iglesia de San Agustín, sita en la Calle 15 entre 12 y 14 en el Reparto La Sierra, conforme al siguiente programa: Misa a las 7:15 a.m.

Después de la Misa, ejercicio de la novena y veneración de su reliquia.

A las 5 de la tarde, Rosario, ejercicio de la Novena, exposición, reserva y veneración de su Reliquia.

Invita el Pastor de la Parroquia, R. P. Fray Joseph Hyson, O. S. A.

EN LOS DEMAS TEMPLOS

Santo Rosario, lectura espiritual y visita a Jesús Sacramentado.

LAS MISIONES EFECTUADAS EN LA CATEDRAL Y EN LA PARROQUIAL DEL PILAR

Con la relación que ofrecemos hoy de las Misiones en las Parroquias del Pilar y en la Santa Iglesia Catedral, finalizan las notas que sobre las tres semanas misionales hemos venido publicando.

Los misioneros de la Parroquia del Pilar, fueron los PP. Pablo del Olmo, Eladio Villaverde y Tomás Martínez de Lucio, de la Orden de Predicadores, secundados por el celoso P. Morillas, su Cura Párroco.

Como 350 niños, acudieron a la doctrina haciendo muchos de ellos su primera comunión. A 112 ascendieron los bautizos de niños adultos y 30 los matrimonios que se legalizaron por la Iglesia. La comunión general fué muy concurrida, acudiendo 448 personas a recibir el pan eucarístico como final de la Santa Misión. 337 fueron las Confirmaciones.

También pertenece a esta Parroquia la Capilla de la Inmaculada, de lasHnas. del Servicio Doméstico, donde misionó el P. Molné, del Corazón de María y con abundante fruto, repartiendo 760 comuniones, 26 bautizos de adultos, 19 matrimonios legalizados, 168 confirmaciones y explicando el catecismo a 210 niños, de los cuales, 36 hicieron su primera comunión.

Los PP. del Corazón de María han rendido una buena jornada en las diversas misiones que han dado en la iudad de la Habana, mostrándose dignos hijos de su fundador, misionero genial de los campos de Cuba.

SANTA IGLESIA CATEDRAL

A los PP. Carmelitas, estuvo encomendada la misión en la Parroquia de la Santa Iglesia Catedral, de la que es su actual párroco el apostólico P. Rogelio Monet, el cual cooperó con los PP. José María y Fray Domingo al éxito de la misión, la cual si no aparece con tan brillantes cifras como otras parroquias, es por las especiales condiciones del vecindario y la pequeñez de su territorio.

Con todo, hubo 200 comuniones, 120 confirmaciones, 60 bautizos, 6 matrimonios y 90 primeras comuniones.

Tales han sido las misiones en la ciudad de la Habana y de ellas daremos un resumen general en futura información.

VENTAS

49 SOLARES

VEDADO: VENDO, A PRECIO DE remate, los siguientes solares: calle 6, próximo a 23, 13.66 por 50, a $11.00 metro; calle Baños, próximo a 23, 11 por 48, a $9.00; calle D., próximo a 23, 16 por 40, a $11.00; calle 24, próximo a 23, 14 por 36, a $6.50. Más informes: Chacón 23: M-8182.

50 FINCAS RUSTICAS

MELENA DEL SUR, VENDO FINCA cerca media caballería en el mismo pueblo propia para granga, se da barata. Dr. Herrera, Melena del Sur u O-Farrill 29 entre E. Palma y Luis Estévez.

51 ESTABLECIMIENTOS

VENDO UN BUEN NEGOCIO, PARA persona que quiera independizarse, en 4,000 pesos. Informes: O-Reilly 63, J. Antonio.

VENDO UNA BODEGA SEMI ALmacén, en Calzada, en 3,500. Lo que tiene vale más y sobran de alquileres 250 pesos. Informes: Galiano 125, García.

MAGNIFICA OPORTUNIDAD: VENdo espléndida y bien situada Academia de Comercio, o admito sociedad con persona seria. Telf. M-6128, de 2 a 6 p. m.

53 AUTOMOVILES-ACCESORIOS

CHEVROLET SEDAN DEL 30, CINco pasajeros, cuatro puertas, seis cilindros, cinco gomas nuevas, chapa particular; excelente de todo. Se vende con facilidades. Mazón 29, garage.

VENDEDORES: MAGNIFICA OPORtunidad. Necesitamos cuatro que estén bien relacionados en Bodegas. Si no tiene experiencia, no se presente: Adolfo Castillo 82, Gaunabacoa.

CAMION CHEVROLET DEL 34, REforzado, carrocería de estacas, completamente nuevo Se vende por primera oferta razonable. Calixto Ramos, Adolfo Castillo 82, Guanabacoa.

SE VENDE UN CHEVROLET, 6 CIlindros, cerrado, 6 ventanas; otro, 6 cilindros, abierto; y un Plymouth cerrado, del 31. L. y Línea, piquera, Vedado.

FORD SEDAN, CUATRO PUERTAS Se vende o se cambia por Ford o Chevrolet. Urge venta, por embarcarme. Aproveche ganga. Venga hoy: jardín Padial, Galiano 40.

LIQUIDACION: FORD, DE CUATRO puertas, del 34, radio; Ford Cupé, del 32, V-8, muy bueno; Ford Cupé, del 29, gomas y mecánica, buenas; Ford Cupé, del 34, cuatro cilindros, dos pisicorre Ford, del 34, cuatro cilindros; dos camiones de reparto, del 29; 4 chassis, del 31, 32, 34 y 35; un chassis Chevrolet, del 32; 1 camión Ford, de estaca, chassis corto, del 31. Concha y Fábrica.

VENDO AUTOMOVILES, DE $60.00 a $280.00: Buick, Nash, Dodge, Marmon, propios para alquiler, cerrados y abiertos. Doy facilidades. Hago cambios. Ayestarán 51, esquina a Tulipán.

SE VENDE PLYMOUTH, DEL 32, CErrado, 4 puertas, rueda libre, 6 ruedas alambre, 6 gomas nuevas, particular; Oakland cerrado, 4 puertas, barato. Informan: Bernaza 52, sastrería.

54 MAQUINARIAS

PLANTA DE HIELO

GANGA

Se vende una, compuesta de 2 compresores y 3 condensadores, con capacidad para 12 toneladas cada compresor. Tanque de salmuera con 140 moldes para hielo. de 150 libras cada uno. Máquinas de vapor de 60 caballos de fuerza; una bomba de 5 y 2 motores eléctricos de 25 caballos. Todo a un precio muy bajo. También vendemos, sumamente baratos, varios carros de tracción animal.

CIA. LECHERA DE CUBA S. A.
CONCHA 1, HABANA.
TELF. X-2456.

56 MUEBLES Y PRENDAS

REMATE DE MUEBLES: UN JUEGO 3 cuerpos: $50.00; idem., de comedor: $30.00; idem., de sala: $25.00; juegos de comedor, modernos y estilo Renacimiento, muy baratos; un juegode sala, dorado, a precio de situación. Manrique 73. Telf. M-2484.

59 RADIOS

GRAN RADIO, NUEVO, DE PAQUEte, 7 tubos. Coge Europa sin antena: $50.00. Otro para automóvil, nuevo, empaquetado: $38.00. No los necesito. Llamen: Telf. FO-1043.

VENDO RADIO GRUNOW, ABSOLUtamente nuevo, onda corta y larga, precioso mueble, Oiga España, Roma, Francia, Alemania, Inglaterra, etc., con precisa claridad. Morro y Genios, apartamento 605. Hay elevador.

61 DE ANIMALES

SE VENDE UN TORO DE PURA raza Sosty para padre de 4 años, se da barato, puede verse en Tres Rosas 24, al lado del Colegio de Belén, Marianao, señor Iglesias.

62 OBJETOS VARIOS

BARBEROS: VENDO LUNAS, DE todos tamaños, baratas; una vitrina y un transformados. Obrapía y Compostela, barbería.

Dinero-Hipotecas.

63 SOLICITUD

TOMO 200 PESOS, PRIMERA HIPOteca, pagando $5.00 mensuales de interés, sobre terreno de 556 varas, frente a Calzada. Informes: Virtudes 119-B., primer piso, izquierda: Telf. M-3504.

64 OFERTAS

DOY $50.000 PRIMERA HIPOTECA pesetas españolas. Jofre, escriba Clasificados .DIARIO DE LA .MARINA. 64

ALQUILERES

79 HOTELES

HOTEL LUZ, OFICIOS 35

Grandes y cómodos apartamentos y habitaciones. Espléndida comida, española y criolla. Agua caliente y fría, teléfono, ascensor y gran salón de recreo. Precios económicos. Se admiten abonados y a la carta. Pruebe y se convencerá.

80 CASAS DE HUESPEDES

MODERNA CASA DE HUESPEDES: servicio de hotel. Comida variada. Habitaciones colectivas: $15.00 mensuales, incluyendo desayuno, almuerzo y comida. Amplias salas de recibo. Referencias requeridas. Amistad número 54.

ALQUILERES

83 DEPARTAMENTOS

SE ALQUILA UN DEPARTAMENTO lindísimo, de 2 habitaciones independientes, de esquina. Casa particular, moderna, para matrimonio sin niños. Se exigen y dan referencias. Concordia 49, entrada por Manrique.

HERMOSO APARTAMENTO, DOS habitaciones, balcón corrido, por Neptuno, lavabo, agua caliente, esquina brisa. Se alquila casa particular, con comida y limpieza. Teléfono en la sala. Neptuno 77, altos de La Filosofía.

SAN IGNACIO 48, ENTRE LAMPArilla y Obrapía. Alquilo departamentos y habitaciones independientes, frescas y limpias. Precios moderados. Vea al encargado, en los altos.

ALQUILO, A FAMILIAS SIN NIÑOS, departamentos de dos, tres y cuatro habitaciones, con servicios privados y sin servicios, en las casas del mejor orden y buen aspecto siguientes: Empedrado 15, Habana 85, Monte 2-A, Habana 55 y Bernaza. También, en todas, habitaciones a hombres solos.

84 HABITACIONES

EN $35.00 SAN LAZARO 125, PRImer piso, entre Galiano y San Nicolás, familia alquila fresca habitación con lavabo; agua caliente, teléfono, toda asistencia a matrimonio o 2 personas mayores.

DIVISION 11, ALTOS, A UNA CUAdra de Sanidad. Confortable habitación, anexa al baño, con o sin muebles, a hombre decente.

ALQUILO AMPLIA HABITACION, con balcón. Corrales 2-AA., segundo piso.

NO ALQUILE HABITACION, SIN ver Galiano 90. Baratísima: lavabo agua corriente, baño caliente, moralidad. Comida exquisita. Ingredientes de primera. Manteca de chicharrón y aceite Balcells. También admito socio de habitación.

CASA DE MORALIDAD Y DE BUEN aspecto, departamento amplio, balcón a la calle, luz, teléfono. También habitación. Obrapía 51, altos, entre Compostela y Habana.

AVENIDA MENOCAL Y FINLAY: ALquilo segundo piso: sala, comedor, tres cuartos, baño modernísimo, cuarto, servicio de criados, calentador y cocina de gas: U-6977 y M-2222

85 NAVES Y LOCALES

ALQUILO RESTAURANT, EN O-REIlly 63. Tiene gran local y una buena cocina, ya montada. Informes, en el mismo.

MARIANAO: ALQUILO MANZANA nave moderna, piso cemento: $8.00. Vendo casa de esquina, mil metros: $2,000; otra: $1,500. Dueño: Galán, San Juan 5, Marianao.

87 HABANA

EDIFICIO CON ELEVADOR

Neptuno y Aramburo. Alquilo casa acabada de decorar, sala, 2 cuartos hall, comedor, buen baño intercalado, cocina amplia. Toda la casa sumamente fresca y clara. Dueño segundo piso, derecha 30 pesos.

ALQUILO CASA MODERNA, SALA, saleta, cuatro cuartos, baño completo. Situada en Aramburo número 39, altos. Exijo refercnias. Informes y llaves: Jovellar número 13, altos, esquina a San Francisco.

SE ALQUILA PLANTA ALTA, Concordia 170, entre Aramburo y Hospital, toda decorada, con espaciosa sala, gabinete 3 amplias habitaciones, magnífico baño intercalado, comedor, cocina de gas y calentador, cuarto y servicio de criados. Agua abundante. Informan: Aramburo 8 y 10, "La Central". Telf. U-4776.

SE ALQUILA EN 30 PESOS, EL precioso tercer piso de Infanta 8, entre San Lázaro y Jovellar, a corta familia. Dos meses en fondo. Dueño: San Lázaro 400, bajos.

88 VEDADO

ALQUILO ALTOS K 168 ENTRE 17 y 19 con sala, comedor, cinco cuartos grandes, cocina, servicio de criada. Informes Totel Savoy, F, esquina 15, habitación 104. F-6616.

G. Y CALZADA, VEDADO: SE ALquila lujoso chalet, con jardín, dos portales, recibidor, sala, biblioteca, comedor, pantry, cocina, baño y cuarto servicio auxiliar con lavabo y garage con cuarto de chofer, en los bajos: seis cuartos, dos baños, varios closets, recibidor, cancha de handball y torre de observación, en los altos, U-1710 Tavel.

89 CERRO Y PALATINO

A UNA CUADRA PARADERO DEL Cerro, casa reedificada, San Elías y Ferrer: sala, tres cuartos, buena cocina, patio y servicios: 15 pesos y dos meses en fondo.

90 MARIANAO Y SUS REPARTOS

E. ENTRE DOCE Y CATORCE, AMpliación de Almendares; hermosa casa, seis cuartos, dos baños, terraza, amplio garage, jardín y patio con frutales. Llave al lado. Informes: A-1102 apartamento 56.

91 J. DEL MONTE Y LA VIBORA

SE ALQUILAN ALTOS: TERRAZA, sala y dos cuartos grandes, baño y cocina, con agua abundante: 13 pesos, Varmen y Goicuría, reparto Mendoza, Víbora, ruta 15: I-5180.

92 SANTOS SUAREZ Y MENDOZA

SE ALQUILA LA CASA SANTA Emilia 46 portal, sala, comedor, 3 cuartos, cocina, servicio, por el frente carros y guaguas, $20.00 llave bodega, informan F-4393.

SE ALQUILA PRECIOSA PLANTA alta, toda decorada, Santa Emilia esquina a Durege, compuesta de espléndida sala, tres amplias habitaciones, comedor, cocina de gas y de carbón, servicio moderno completo, agua abundante. Todas las vías de comunicación por la puerta. Llaves en la bodega. Informes: "La Central", Aramburo 8 y 10. Telf. U-4776.

SE SOLICITAN

101 PERDIDAS

SE RUEGA A LA SEÑORA DE EDAD vestida de negro que el Viernes Santos en la Iglesia de San Francisco se encontró una pulsera de oro con cuatro medallas la entregue en la Sacristía de dicha iglesia, lo que se le agradecería infinito por ser un recuerdo de familia.

102 AGENCIAS-COLOCACIONES

NECESITAMOS COCINERAS, CRIAdas, manejadoras, sirvientas, etc., todas con buenos sueldos. Agencia Fanny, en O-Reilly 32, bajos. Teléfono M-3313.

SALON MERCEDES AGENCIA COlocaciones G y 25, Vedado, F-5553 esta nueva agencia facilita cocineras, criadas y manejadoras todas con referencias y al momento, Miguel Herrera.

SE DESEAN COLOCAR COCINERAS inglesas, con muy buenas referencias, expertas en repostería y pastelería fina En la misma, buena manejadora inglesa, o como criada y también chófer o jardinero. Llame: Telf. FO-2555.

SE SOLICITAN

103 CRIADAS Y CRIADOS

SOLICITO UNA COCINERA ESPAñola, joven, que ayude a la limpieza y que duerma en la colocación. Sueldo: $15.00. Serrano esquina a Santa Irene, chalet, Santos Suárez.

SE DESEA COLOCAR UNA ESPAñola, para criada de mano o de cuartos. Es formal y sabe cumplir con su obligación. Telf. M-4358.

SE SOLICITA UN CRIADO ESPAñol que sepa servir la mesa, sueldo: $12.00 Referencias. 24 entre 5a. Ave. y 7a. Miramar.

SOLICITO CRIADA MANOS $15, dormir en colocación, joven y con carta de referencias. Si es buena carta se dará más. Calzada 120 esquina 8a. Vedado. 103

SE NECESITA UNA MUCHACHA blanca, para los quehaceres de un matrimonio. Que duerma en la colocación. Monserrate 143, primer piso, izquierda, entre Teniente Rey y Dragones.

SE SOLICITA UNA BUENA CRIADA, para limpiar y lavar, con referencias y que duerma en la colocación. FO-1283.

SE SOLICITA UNA ESPAÑOLA, para criada de mano. Reina 131, altos.

SE SOLICITA CRIADA ESPAÑOLA, para todo el servicio de un matrimonio, que sepa lavar y planchar. Sueldo: 15 pesos y uniformes Calle B. número 237, altos. Telf. F-5653. Llamar, después de las 11 de la mañana.

SE SOLICITA UNA MUCHACHA ESpañola, para ayudar a los quehaceres de la casa. J. Alonso 75, bajos, esquina a Luyanó: X-2229.

104 COCINERAS Y COCINEROS

SE SOLICITA UNA JOVEN ESPAñola que sepa cocinar bien y lavar y planchar ropa fina a señora sola. Sueldo 12 pesos. Referencias. 24 entre 5a Ave. y 7a. Miramar.

SE SOLICITA UNA BUENA COCInera para San Miguel de los Baños, durante un mes o mes y medio. Informan 19 esquina O. Vedado. Pago 20 pesos mensuales Puyans.

SE NECESITA COCINERA REPOStera Sueldo: 15 pesos. Si no sabe, no se moleste Calle 22 No. 34 entre 5a y 7a. Miramar

SE SOLICITA UNA COCINERA, DEL país, con buenas referencias. Reina 139, de 5 a 7 p. m.

SE SOLICITA UNA COCINERA, QUE sea muy limpia y traiga buenas referencias. Tiene que dormir en la colocación. Telf. F-2484.

SE SOLICITA UNA COCINERA, DE mediana edad, que sepa lavar, con buenas referencias, para dormir fuera o de la colocación. Informan: Avenida de la Independencia número 62, Guanabacoa.

SOLICITO UNA JOVEN ESPAÑOLA, que sepa cocinar y traiga referencias, para corta familia. Sueldo: 15 pesos. Informan: FO-3249.

SE SOLICITA UNA MUCHACHA blanca, para cocinar y limpiar a un matrimonio. Tiene que saber cocinar. Paula 12, departamento 9.

113 OPERARIOS Y APRENDICES

SE SOLICITAN OPERARIOS EBAnistas y aparateros, de primera. Theodore Barley y Compañía, calle Franco, letra C.

117 SOLICITUDES VARIAS

SE DESEA COLOCAR UNA JOVEN española, para criada de mano. Sabe servir a la rusa y planchar ropa fina de señora. Tiene referencias. Informan: F-6029.

SOLICITO MATRIMONIO ESPAÑOL sin hijos, para encargados de casa inquilinato, chica. Sueldo: 5 pesos y habitación. Amistad 130, altos, de 11 a 1.

SE SOLICITA SEÑORITA FINA, QUE posea habilidad para hacer envolturas de fantasía con celophane. Se prefiere, si además tiene disposición como vendedora a establecimientos. Presentarse: Empedrado 49, bajos, de 1 a 3, exclusivamente.

SE OFRECEN

118 CRIADAS Y CRIADOS

SE DESEA COLOCAR UNA MUCHAcha española, para criada de mano, o para cocinar y limpiar siendo matrimonio solo. Tiene buenas referencias y prefiere para La Habana. Informan: Telf. I-3108.

SE DESEA COLOCAR UNA ESPAñola joven, de criada de mano o de cuartos. Es trabajadora y lleva tiempo en el país. Tiene buenas referencias. Sueldo, no menos de 15 pesos. Informes: Telf. I-5387.

SE DESEA COLOCAR UNA JOVEN española, para cuartos o criada de mano. Tiene buenas referencias. Sueldo, de 15 pesos en adelante. Telf. M-1727.

SE OFRECE MUCHACHA ESPAÑOla para la limpieza. Tiene referencias Informan Telf. F-6265.

SE DESEA COLOCAR UNA ESpañola de criada de manos o los quehaceres de un matrimonio solo, llame al A-9675 de 8 a 12 de 2 a 6.

SE OFRECE JOVEN ESPAÑOLA DE criada de mano, tiene referencias. Informes F-6014.

SE DESEA COLOCAR UNA MUCHAcha española para cuartos o comedor. Tiene referencias. Informes: Telf. F-3129.

DESEA COLOCARSE JOVEN ESPAñola para cuartos, no menos de 15 pesos. Tiene referencias Teléfono: I-7259.

SE DESEA COLOCAR ESPAÑOLA para cuartos o criada de manos, sabe lavar y zurcir ropa fina. Desea casa de moralidad. eléfono A-7176.

SE OFRECE JOVEN ESPAÑOLA PAra criada de cuartos o comedor, sabe cumplir con su obligación y tiene referencias. Telf. F-3304.

SE OFRECE UNA MUCHACHA ESpañola para criada de mano, o de cuartos, es formal y trabajadora, tiene referencias Informes al teléfono F-5712.

DESEA COLOCARSE UNA JOVEN española para comedor o cuartos, lo mismo para un matrimonio sin niños es formal y tiene recomendaciones. teléfono U-6606.

MUCHACHA ESPAÑOLA ACOSTUMbrada a servicio fino desea colocarse para criada de mano o cuartos, desea para la Habana o Vedado. Tiene referencias. Teléfono X-2720.

SE OFRECE UNA ESPAÑOLA DE mediana edad criada de mano, sueldo no menos de 15 pesos. Llamada 9 a 10 de la mañana. Teléfono M-4010

JOVEN ESPAÑOLA DESEA COLOcarse para cocinar y limpiar. Informan teléfono M-4682.

SE DESEA COLOCAR JOVEN ESpañola para cuartos o criada de mano o para ropa, es seria y formal, tiene referencias. Informan F-6560.

DESEA COLOCARSE MUCHACHA española para limpiar por horas, sabe planchar y lavar ropa fina, no se coloca menos de ocho pesos. Teléfono: F-6102.

OFRECE SUS SERVICIOS UNA MUchacha española, para cuartos o para los quehaceres de matrimonio solo. Informan: Telf. FO-2667.

SE OFRECE UNA ESPAÑOLA, PAra todo el servicio de matrimonio, o de criada de mano. Es formal y trabajadora. Tiene referencias. Informan: M-7344.

SE DESEA COLOCAR UNA LAVANdera. Igual lava afuera, que en su casa, o por horas. Tiene referencias. Informes: Telf. F-4433. Carmen.

SE DESEA COLOCAR UNA SEÑORA de mediana edad, para corta familia y casa de moralidad. Tiene buenas referencias: U-6739.

SE OFRECEN

118 CRIADAS Y CRIADOS

SE COLOCA UNA JOVEN ESPAÑOla, para criada o manejadora, lleva tiempo en el país, sabe trabajar y cumplir con su obligación, va a los repartos. Informan F-3262.

SE DESEA COLOCAR UNA JOVEN española, para cocinar. No le importa ayudar algunos quehaceres. Hace plaza si lo desean y sabe cumplir con sus obligaciones. Tiene buenas referencias de las casas que ha trabajado. Informan: F-6288.

SE DESEA COLOCAR UN JOVEN japonés, criado de mano.. Sabe trabajar todo servicio fino. Llame: Telf. A-7839.

SE DESEA COLOCAR UNA MUCHAcha española, para criada de mano, cuartos, manejadora o para cocinar. Tiene inmejorables referencias y desea casa de moralidad. Telf. F-2567.

SE OFRECE CRIADO DE MANO, O de jardinero. Sabe fregar máquinas. Tiene buenas referencias de las casas que ha trabajado. Telf. M-3339.

SE DESEA COLOCAR UNA JOVEN española, de mediana edad, para criada de mano o manejadora. Tiene buenas referencias. Informan: Aguila 325. M-7. M-7343.

119 COCINERAS Y COCINEROS

SE DESEA COLOCAR UNA JOVEN cocinera, de color. Tiene buenas referencias y duerme fuera. Calle Nueve, entre J. y K., Vedado

SE DESEA COLOCAR UNA COCINEra y repostera, española. Sabe hacer toda clase de comida que le pidan. Es formal y cumplidora con su trabajo. Gana buen sueldo, calle 12 y 23, La Dalia. Telf. F-4391.

SE DESEA COLOCAR UNA SEÑOra española. Cocina a la criolla y a la española y es repostera. Lleva tiempo en el país. Tiene buenas referencias de las demás casas que ha estado. No va a los repartos. Habana y Vedado. Telf. M-4448.

SE OFRECE UNA SEÑORA DE MEdiana edad para cocinera. Tiene buenasref erencias F-5656 y F-6050.

COCINERA ESPAÑOLA REPOSTEra desea colocarse, sabe su obligación, tiene referencias. Teléfono: M-5182.

SE DESEA COLOCAR UNA ESPAñola de mediana edad para la cocina sola. Desea casa seria. F-5884.

COCINERA REPOSTERA PORTUguesa mediana edad y otra española, con buenas referencias. Ofrécese Llamen teléfono M-3313. O-Reilly 32 bajos.

SE SOLICITA UNA BUENA COCInera repostera para San Miguel de los Baños. Sueldo 20 pesos Informes calle 19 esquina a O. Vedado.

DESEA COLOCARSE UNA PARDA de mediana edad, para cocinar. No duerme en la colocación. En la misma una joven para limpiar por horas. Sitios 53. Apartamento 48.

BUEN MAESTRO COCINERO REpostero joven chino, cocina criolla, española y francesa cumplir con su obligación buen sazón. Tiene recomendaciones. Informan Manrique 102 teléfono U-7902, pregunte Roque, desea colocarse casa particular.

SE OFRECE UNA BUENA COCINEra española. Sabe algo de repostería. Si es matrimonio solo, para todo. Es seria y desea casa de moralidad. Sabe algo de repostería. Sueldo no menos de 20 pesos. Informan: F-3564.

SE DESEA COLOCAR UNA COCInera, o para criada de mano, o por horas: F-3412.

SE DESEA COLOCAR UNA COCINEra, de mediana edad. Cocina a la criolla, española y repostería. Tiene referencias: U-5701.

SE OFRECE BUENA COCINERA ES muy limpia, conoce bien el oficio, algo de repostería, buenas referencias I-6426.

SE DESEA COLOCAR UNA MUCHAcha española, para cocinar y limpiar siendo corta familia. Desea buen trato. Telf. X-1390.

SE DESEA COLOCAR UNA COCINEra de color, de mediana edad. Tiene referencias. Telf. M-4025.

SE DESEA COLOCAR UNA ESPAñola, para cocinar. Sabe cocinar bien y tiene referencias. En la misma, se coloca una española, para criada de mano o manejadora. Sabe cumplir con su obligación. Telf. U-5362.

SE DESEA COLOCAR UNA COCINEra española, de mediana edad. Cocina bien y es limpia. Sabe hacer dulces corrientes y duerme fuera o en la colocación. Llame: Telf M-4594.

SE DESEA COLOCAR UNA ESPAÑOla, de cocinera. Sabe cumplir con su obligación. Tiene referencias. En la misma, una muchacha, por horas, para limpieza.

SE DESEA COLOCAR UNA ESPAñola, de mediana edad, de cocinera. No le importa ayudar a la limpieza. Sabe cumplir con su deber. Informes: Telf. M-4248.

120 MANEJADORAS

ENTELEGENT ENGLISH SPEAKING colored girl seaks employment as nurse has good. Recomendation. Calle Once número 118, entre 22 y 24. Telf. F-3290.

125 CHOFERES

SE OFRECE BUEN CHAUFFEUR español mediana edad, buenas referencias, desea casa seria. Llamar: teléfono M-4451.

129 OFICINISTAS

EXPERTA TAQUIGRAFA, MECAnógrafa, corresponsal, con conocimiento de contabilidad y administración, se ofrece a casa seria, Habana o interior. Telf. M-9512, San Nicolás 52, altos.

131 OFERTAS VARIAS

SE OFRECE PERSONA COMPEtente y con garantías para cobros de casas, sociedades, clubs o cualquier otro cobro. Informan de 9 a 11 a.m. y de 3 a 5 p.m. al teléfono M-7703 preguntar por Mayito.

SE OFRECE, PARA ACOMPAÑAR y cuidar de una señora o de un caballero solo, experta en manejos de economía doméstica, propia para ama de llaves o ayudar y cuidar enfermos, competente en sus obligaciones. Conducta honorable, con referencias. Informan: teléfono particular M-6645. No tiene pretensiones.

SE DESEA COLOCAR UNA MUCHAcha seria, en ropería de hotel Telf. X-2077.

PROFESIONALES

1 ABOGADOS Y NOTARIOS

ADOLFO CABELLO, ABOGADO. PLEItos civiles. Recursos contencioso-administrativos, hipotecarios, de casación de inconstitucionalidad, etc. Habeas Corpus. Asuntos mercantiles. Causas criminales. Domicilio y bufete: Gervasio 178, entre Reina y Salud.

2 DRES. EN MEDICINA

GABINETE UROLOGICO ALEMAN

VIAS URINARIAS

Consultas gratis: de 7 a. m., a 1 p. m., y de 4.30 a 9. Jesús del Monte 135, bajos, frente a la Quinta de Dependientes. Tratamientos modernos con vacunas alemanas, para curar la Gonorrea en 15 días. No importa que sean crónicas o mal curadas. Garantizamos que no quedan recogidas. Facilidades de pago. Impotencia y debilidad sexul, piel y sífilis.

PROFESIONALES

2 DRES. EN MEDICINA

Dr EDUARDO BRUNET
CIRUJANO DENTISTA
MEDICO CIRUJANO
San Rafael 135 entre Belascoaín y Gervasio
Telf. U3614. La Habana

Cualquier problema de sus dientes o de su boca, quedará resuelto satisfactoriamente. Visite hoy mismo al

DR. BRUNET

Y se convencerá. Hora fija al que lo solicite. Consultas diarias, de día y de noche. Facilidades de pagos.

Dr. J. R. Alvarez

Hernista. Ex-Director de «La Benéfica» del Centro Gallego». Jovellar esquina a N. Teléfonos U-5400 y FO-1361

Cura radical de la Hernia, sin recurrir a operación, ni al uso permanente del braguero. Desprovista de peligro, dolor y complicaciones de todo género. El paciente puede continuar sus ocupaciones habituales.

CONSULTAS TURNO FIJO

DR. J. B. RUIZ

Ex especialista del Centro Gallego, de los Hospitales de Filadelfia y New York. Especialista en Vías Urinarias, Venéreo, Sífilis y trastornos sexuales. Uretroscopia y Cistoscopia. Consultas. de 1 a 3. Trocadero 35.

DR. MANUEL BETANCOURT

VIAS URINARIAS Y VENEREO

Especialista de la Quinta de Dependientes. Asistente 4 años de los Hospitales de París. Consultas diarias, de 3½ a 5½ Sábados, de 10½ a 12½. San Lázaro 173, esquina a Perseverancia. Telfs. M-6347 y F-5326.

DR. OCTAVIO RIVERO

Asma, Tuberculosis y enfermedades pulmonares. Exasistente del Servicio del profesor Saye, (Barcelona), Jefe Clínico del Dispensario Antituberculoso Municipal. Consultas: lunes, miércoles y viernes, de 12 a 2 de la tarde. Jueves: 7 de la noche. Campanario 43: M-6258.

IMPOTENCIA, FLUJOS

DEBILIDAD SEXUAL

Consulta por correspondencia. Reserva absoluta. Si desea curar prontamente, envíeme sus síntomas, detalladamente y $1.00 n giro postal y a vuelta de Correo recibirá toda la atención científica necesaria. Exito garantizado. Dr. Félix Rodríguez García, Médico Psicoanalista. San Rafael 143 y medio. U-4484.

DR. J. LYON

DE LA FACULTAD DE PARIS

especialista en la curación radical de las Hemorroides, sin dolor, ni operación. Consultas diarias, de 1 a 3. Genios número 15. altos.

DR. FRANCISCO J. DE VELASCO

Corazón Pulmones, Estómago, Intestinos.

DR. RUBEN DE VELASCO

Corazón Pulmones enfermedades de los niños Consultas de 1 a 3. días laborables Horas especiales previo aviso Salud 34 M-6068.

DR ANTONIO PITA

ENFERMEDADES NERVIOSAS Y ENDOCRINAS

Medicina General. Contando con un bien montado Instituto de Fisioterapia. Tratamiento efectivo de la neurastenia. Impotencia, enfermedades crónicas y glandulares, etc. Nuevo método de estimulación vago-simpática. No visita ni da consultas por correo. Consulta previamente concedida: $10.00. Consultas de 2 a 4 p.m. $2.00. San Lázaro 45, entre Prado e Industria. Teléfono A-9292.

DR. ALFREDO COMAS

Especialista del Instituto del Cáncer. Enfermedades venéreas, sífilis, impotencia. Afecciones de señoras, tumores del útero y pechos. Aplicaciones del Radium. Horas, 2 a 5: Telf. M-7728. San Nicolás 70, Habana.

INSTITUTO HIGIA

Consultas gratis, de 8 a. m. a 8 p. m., Zanja 2, altos, entre Galiano y Rayo. Teléfono: M-6605. Enfermedades venéreas. Tratamientos modernos. Garantizamos su cura, en pocos días: Gonorrea, sífilis, debilidad sexual e impotencia. Inyecciones intravenosas, Neosalvasán, etc. Precios módicos. Facilidades de pago.

DR. A. VENERO

Vías Urinarias, Impotencia, Sífilis. Curación rápida. Cuota semanal. Consultas de 10 a 12 a. m. y de 4 a 5 p. m. San Miguel número 55, esquina a San Nicolás. Telf. A-9380.

DR. ROSAL

EX-ASISTENTE AL SERVICIO DEL PROFESOR SAYE, EN BARCELONA.

Tuberculosis, pulmones, corazón. Medicina en General: Electricidad Médica, Luz Alpnia. Consultas diarias. De 4 a 6 p.m. San Miguel 117, entre Gervasio y Escobar. Teléfono U-2342.

4 DENTISTAS

DR. JOSE Ma. GATELL

Cirujano Dentista. Calle Habana No. 98. Bajos. entre Obispo y Obrapía. Precios: 1 extracción sin dolor, un peso; Limpieza, un peso; Dentaduras, di ez pesos. Arreglo de puentes y planchas en el día. Facilidades de pago. A los forasteros les termino en 24 horas. Consultas de 8 a 8. Teléfono A-8335.

5 COMADRONAS

CONSUELO RUDA, COMADRONA

Ex interna de la Casa de Salud «La Balear». Inyecciones intravenosas, a domicilio. Consultas gratis, de 8 a. m. a 6 p. m. Belascoaín número 74, altos, esquina a Jesús Peregrino. Telf. U-5824.

EDELMIRA MATARREDONA: COmadrona facultativa en Universidades de Madrid y La Habana, ex interna Maternidad de Barcelona y Charité de París. Ultimos procedimientos científicos. Especialidad en reconocicimientos. Consultas gratis. Trocadero 54, altos, entre Aguila y Blanco.

COMPRAS

9 CASAS

DESEO COMPRAR CASA EN EL Vedado, dos plantas, de 12 a H. y de 23 a Quinta: sala, comedor, tres cuartos, baño, cuarto y baño de criados. Dirigir carta al Sr. Díaz, Banco Nova Scotia 209.

COMPRO LUGAR COMERCIAL, Casas por un valor de $40.000, pagadero pesetas España. B. T. Diaz, Clasificados DIARIO DE LA MARINA.

COMPRO CASA DE DOS PLANTAS, pequeña. Que esté bien situada, en Habana o Vedado. Escriba: Sr. N. R. A., Departamento de Anuncios Clasificados, .DIARIO DE LA MARINA.

COMPRAS

12 ESTABLECIMIENTOS

COMPRO VIDRIERA TABACOS Y cigarros Escriba a Alberto Rodríguez, Apartado 654, diciendo lugar, contrato, alquiler y precio.

COMPRO ESTABLECIMIENTO O mercaderías. Precio razonable. Pagando pesetas España su valor B. T. Diaz, Clasificados DIARIO DE LA MARINA.

15 MAQUINARIAS

SE COMPRA UNA BOMBA TURBIna de segunda mano de seis pulgadas y 115 piís aproximadamente de profundidad, marca Stinling o Bryon Jackson. Ddirigirse por escrito García Vázquez. Departamento 221 Aguiar número 71.

COMPRO MAQUINARIA INDUStrial fabricar cigarros, fósforos, fideos, embutidos y otras industrias. Pago contado. Munder, apartado 377, Villanueva y Velasquez, fundición. Habana.

MOLDES PARA HIELO. COMPRO UN lote en buenas condiciones para bloque de 250 libras, escriba dando dimensiones en pulgadas y precio al apartado 214. Santiago de Cuba.

COMPRO, VENDO Y CAMBIO MOtores eléctricos, radios y lámparas. Ordenes a B. Antón, Monte 449. Teléfono A-9425.

COMPRO TUBOS DE TRES OCTAvos a media pulgada, por dieciocho pies o más de lago. También angulares o largueros de casas, colombinos. Prefiero sea material usado. Compro cualquier cantidad. Cotizo precio por unidad o peso. De amplios detalles: Industrial, apartado 101.

MOTORES ELECTRICOS QUEMAdos o no, por unidad o lotes. Compro de toda clase. Egido 39: M-4136.

17 MUEBLES Y PRENDAS

COMPRAMOS ROPA USADA DE caballero, si usted tiene alguna ropa usada tráigala, le pago bien. Monserrate 133 entre Dragones y Teniente Rey. Martínez.

M-2931 COMPRO MUEBLES MAQUIna de coser, máquinas de escribir, burós, archivos metálicos, prendas, objetos de arte, baúles, maletas, ropa de hombre, radios pianos. llame M-2931

U-4609. COMPRO MUEBLES, BUtacones modernos, antigüedades, máquinas escribir, coser, archivos, buros, bronces, estátuas, lámparas cristal, vajillas, porcelanas, muñecos jarrones, plata cubiertos, bandejas oro, alfombras, tapices, casas enteras, neveras, relojes. Neptuno 220 U-4609.

COMPRO MUEBLES: X-1012

Finos y corrientes: máquinas de coser, escribir, lámparas, burós, libreros, archivos, vajillas, porcelanas, objetos de arte y todo objeto que desee vender. Jesús del Monte 142.

A-7795: COMPRO MUEBLES

Pago más que nadie. Llame y se convencerá. Dinero en mano. Vamos en seguida. Monte 85. Telf. A-7795. También cambiamos y vendemos muy barato.

COMPRO: M-9136

Máquinas de coser, escribir, muebles modernos, lámparas, neveras, radios, objetos de Arte, muebles de oficina, servicios sanitarios, cafés, fondas. Avise a esta casa. Salud 11: M-9136.

U-2530: COMPRO MUEBLES

Finos y corrientes: pianos, máquinas de escribir, coser, objetos de Arte, vajillas, adornos de plata, bronce, porcelana, etc. Muebles clínicos, libros, burós, archivos y equipajes. Compramos todo: U-2530.

A-6853 COMPRAMOS MUEBLES TOdas clases radios, pianos, máquinas coser, escribir, baúles, maletas, burós, archivos, objetos adornos, escaparates lunas sueltas. Compramos todo lo que venda. Acudo rápido, A-6853.

PAGAMOS BIEN: U-1729

Compramos muebles todas colases, especialmente juegos cuarto; dinero en el acto. No hacemos cuento. Vamos al momento. Compramos cualquier cantidad y pagamos muy bien No olvide: U-1729.

U-2530: COMPRO MUEBLES

Finos y corrientes: pianos, máquinas de escribir, coser, objetos de Arte, vajillas, adornos de plata, bronce, porcelana, etc. Muebles clínicos libros, burós, archivos y equipajes. Compramos todo: U-2530.

A-6628: COMPRO MUEBLES

Modernos, joyas, radios, lámparas finas, objetos de Arte, bronce, porcelana, marfil, oro, plata, vajillas, alfombras, tapices, neveras porcelana, máquinas coser y escribir, instrumentos música, oficina, equipajes calidad, ropa hombre y todo objeto valor. Pago bien. Negocio rápido. La Regencia, Sárez 8 y 10: A-6628.

COMPRAMOS Y VENDEMOS

Toda clase de muebles, neveras, radios, lámparas, objetos de Arte, joyas, máquinas de coser y escribir y equipajes. «La Casa Bernardo», Suárez número 15, frente al cine Cuba. Telf. A-6626.

M-1966: COMPRO MUEBLES MOdernos: joyas, radios, oro, plata, neveras, muebles de oficina, máquinas de coser y escribir y ropa de caballero. Pago bien. «El Oriente», Factoría 9. entre Corrales y Apodaca. Telf. M-1966.

ORO Y PLATA

Compramos en prendas de todas clases, objetos de plata, bandejas, candelabros, escribanías, cajitas, juegos de café, cubiertería, fruteros, etc. No importa que estén rotos.

CARBALLAL HERMANOS

San Rafael 138, entre Gervasio y Belascoaín. Teléfono: U-5744. Pagamos bien y vamos a domicilio.

U-4800: COMPRO MUEBLES

Todas clases: objetos Arte, adornos, máquinas coser y escribir, lámparas, alfombras, neveras, vajillas, oficinas completas, archivos, pianos, plata. Todo lo que tenga valor: U-4800

COMPRO MAQUINAS SINGER MUEbles modernos, Radios, Neveras. Pago más que nadie; llamen A-9146, Angeles 34, entre Maloja y Sitios.

M-7084: COMPRO MUEBLES, VAJIllas, máquinas de coser, escribir, buró, piano, lámparas, alfombras, archivos, baúles, maletas, objetos Arte, cuadros, antigüedades, porcelana. Pago bien. Acudo en seguida: M-7084.

A7795 COMPRO MUEBLES
PAGO MAS QUE NADIE - MONTE 85
CAMBIAMOS Y VENDEMOS

U-6970: COMPRO MUEBLES EN GEneral: vajillas, plata, bojetos de Arte, porcelana, antigüedades, oficinas, pianos, pianolas, máquinas de escribir y coser. Compramos todo, mucho o poco valor. Toda clase de operaciones: U-6970.

A-6275: COMPRO MUEBLES DE TOdas clases: objetos de Arte, porcelana, bronce, máquinas de coser y escribir, radios, neveras, refrigeradores, muebles de oficinas y espejos. Casas completas. Pago bien. Necesito muebles: A-6275.

COMPRAMOS MUEBLES: U-5154

De uso, máquinas de escribir y coser. Pagamos más que nadie. Díaz y Chao. Neptuno número 200. Telf. U-5154.

18 UTILES DE OFICINAS

COMPRO BURO PLANO GRANDE con silla, en buen estado y barato. U-5555, Marcos.

M.E.C.D. 2016

COMPRAS

21 INSTRUMENTOS DE MUSICA

COMPRO PIANOS DE TODAS MARCAS sanos y sin comején. Taller de reparación y afinación de pianos, de Manuel Domínguez graduado en la escuela Danguard, de New York. Dragones frente al Teatro Martí. Telf. M-3040.

23 OBJETOS VARIOS

LIQUIDAMOS PESAS USADAS, DE todas marcas: comerciales, domésticas e industriales. Reconstruímos y cambiamos. Venta y servicio organizado en todo el país. Escriba: Agencia Pesas «Toledo»: A-7807, Habana y Chacón.

Arrendamientos.

A-1 FINCAS RUSTICAS-URBANAS

$18 00 ARRIENDO FINQUITA CON su bungalow, entre Lisa y Arroyo Arenas y Barandilla. FO-2503.

MAGNIFICO NEGOCIO

En 300 pesos al año arriendo el restaurant y Cantina exclusiva de la Playa Hawaiana en Guanabo con la seguridad que la temporada de este año se verá concurridísima por el arreglo de la carretera. Informa René Martínez, bodega, Guanabo.

ARRIENDO

Para vaquería. Preciosa y espléndida finca, cuatro caballerías, carretera gran establo, refrigeración, regadío. Metropolitana 215. Lluria.

REPARACIONES

42 MUEBLES Y PRENDAS

REPARAMOS SUS MUEBLES, POR poco dinero, dejándolos nuevos. Casa Pardo: U-5761. Los modernizamos barnizamos a muñeca esmaltamos «Duco», pinturas mimbres a vapor. tapicería en general. Azogamos espejos. Trabajos garantizados. San Rafael número 130.

CASA «COCO»: REPARAMOS MUEBLES. Combinaciones maderas, chapas y tapicerías. Barnizo toda clase de muebles. Especialidades en colores. Limpieza de muebles a domicilio. Precios módicos. Estrella 27, entre Angeles y Aguila: M-2127.

GRAN TALLER DE TAPICERIA

¿Quiere usted hacerse con poco dinero de un juego estilo Inglés? Pase por el Taller de Tapicería de Martínez, Rayo 43. Me hago cargo de tapizar, dorar, barnizar y reformar toda clase de muebles. Trabajos garantizados. Precios económicos, Rayo 43. M-7872.

VENTAS

48 CASAS

VENDO MI CASA SAN MARIANO 4 esquina a Párraga, dos plantas, cuatro habitaciones altas, dos bajas, dos baños, garage tres máquinas, muchas comodidades. En la misma Informan: Vázquez

PRECIOSA CASA EN SANTOS SUAREZ vendo en $3,000, jardín, portal, sala, 2 cuartos, baño completo, comedor, cuarto criados, traspatio al Parque. Teléfono X-2072.

PROPIETARIOS: PEDID PRESUPUESTOS para vuestras residencias y construcciones grandes y pequeñas. Especialidad: edificios apartamentos a Compañía Constructora Fonollar y comparad precios. Somos incompatibles. Arrasamos. Llamad: F-6408. Vamos a domicilio e interior. Prueben.

GERARDO MAURIZ: M-7586 METROPOLITANA 538

COMPRO Y VENDO: CASAS, SOLARES Y FINCAS. DOY Y TOMO DINERO EN HIPOTECAS. COMPRO CREDITOS HIPOTECARIOS MORATORIADOS

CALLE 23, ESQUINA, MUCHO TERRENO, dos plantas: $20.00; otra, próxima 23, chalet moderno: $6,500; otra, a 20 metros de 23: $2,500; otra, calle 17, brisa, 1,000 metros: $20,000. Gerardo Mauriz: M-7586, Metropolitana 538.

ELEGANTE RESIDENCIA, MODERNISIMA: $36,000; otro, hermoso palacete: $45,000, Paseo; otro, calle G.; otro, 4 habitaciones, dos garages, brisa: $12,000; otro, una planta, 5 habitaciones, 2 baños 2 cuartos criados: $17,500. Gerardo Mauriz: M-7586, Metropolitana 538.

ALTURAS, HERMOSA RESIDENCIA: sala, antesala, 2 baños, 5 habitaciones, 2 garages: $12,500, con facilidades de pago; otra: $9,000; Almendares, 4 habitaciones, garage, mucho patio: $4,800. Gerardo Mauriz: M-7586, Metropolitana 538.

PROXIMA MONTE, DOS PLANTAS, $6,800; próxima Galiano y San Rafael, 2 plantas y media, renta $85.00, en $12,000; otra, una planta, 6 por 30: $3,500. Gerardo Mauriz: M-7586. Metropolitana 538

SAN MIGUEL, ENTRE GALIANO Y Belascoaín, dos plantas, 7 y media por 35: $12,500; otra, con 7 habitaciones, cada planta: $20,000; otra, 2 plantas, 6 por 30: $7,500; otra, dos plantas: $4,750. Gerardo Mauriz: Telf M-7586. Metropolitana 538.

GALIANO, ESQUINA, 4 PLANTAS; Galiano, próximo San Rafael: $4,500 casa de apartamentos. Ganga. Poco en efectivo. Gerardo Mauriz: M-7586. Metropolitana 538.

NEPTUNO, ESTUPENDO NEGOCIO, casi sin efectivo. Dinero para hipotecas en todas cantidades. Tengo en los repartos casas lindísimas. Gerardo Mauriz: M-7586. Metropolitana núm. 538.

SOLAR, ESQUINA, QUINTA AVENIDA: $1.50; La Sierra, a $3.25; Miramar: $3.50; Quinta Avenida, esquina de fraile: $5.00; próxima calle 23, a $4.00 metro; calle G , calle 27 y calle 17. Gerardo Mauriz: M-7586. Metropolitana 538.

REVILLAGIGEDO No. 59 SE VENDE para verla en la misma, cuarto No. 8, Crespo, trato directo con el dueño. F-3041.

Lea ¡ALERTA! al mediodía y el AVANCE por la tarde

VENTAS

48 CASAS

VENDO CASA EN $1,000, PORTAL, sala, saleta, 2 cuartos, cocina patio árboles frutales. Terreno 6x30 m. (No gravada). Flora. San Cándido y Pluma, Marianao. Una cuadra trenes Zanja y ómnibus.

AVENIDA DE ACOSTA

Regio chalet de 2 plantas 381 metros bajos, jardín, portal, sala, gabinete, hall, comedor, cocina, servicio de criados, garage, altos: 2 terrazas, una al frente y otra al fondo 4 habitaciones, techos monolíticos, construcción de hierro y cemento, se vende y también se permuta por propiedad en la Habana, únicamente trato directo. José B. Fernández, Obrapía 36, M-7430 y M-1506.

MANZANA 6.000 VARAS, NAVES hierro, mampostería, zona industrial ciudad. Parte contado resto hipoteca Méndez, Apartado 377, Habana.

VENDO RESIDENCIA LOMA DEL Mazo Vista Alegre, gran traspatio y arbolado frente colegio Maristas, a la brisa y mejor Habana. Jardín, portal, sala, saleta, vestíbulo, hall, 5 habitaciones, comedor, despensa, 2 baños, cocina y garage, fabricación lo mejor, preparado para 2 pisos. Techos monolíticos, decoración inmejorable, casa y tereno a razón $4 50 la vara, una verdadera ganga, cercado de mampostería. Informan Vista Alegre No. 80.

HORROROSA GANGA. VENDO 2800 pesos, dos casas modernas, cielo raso, cada casa, sala, comedor, 2 habitaciones. Calle Carballo 1 cuadra Calzada Cerro 2 esquina Tejas. Bufete Cuervo. Metropolitana 342, Telf M-2808

VEDADO: VENDO, BUEN PUNTO, espléndida casa, baratísima, techos monolíticos, dos plantas independientes, decorada, garage para dos máquinas. Terreno de 15 por 50 metros. Vecindario excelente. Guillermo del Monte, Habana 84: M-2474.

VEDADO: CALLE 23, ACERA SOMBRA, vendo casa de una planta. Situación inmejorable, seis cuartos, dos baños, garage, rodeada de residencias. Me urge venderla. Precio de ocasión. Es ganga. Guillermo del Monte, Habana 84: M-2474.

¡DOCE MIL PESOS! FACILIDADES de pago. Se vende hermosa residencia de dos plantas en lo mejor de la Víbora; Ave. de Santa Catalina y San Antonio. Como ventajosas condiciones ofrece estar a una cuadra de los Colegios Hermanos Maristas y Nuestra Señora de Lourdes; ómnibus en la puerta y tranvías en la esquina. Tiene dos lujosos baños en la planta alta y baja, espléndidas habitaciones con closets y demás facilidades. Informes: J. Brouwer. Teléfono I-3224.

SE VENDE CASA SITUADA EN AVENIDA Novena entre calles 10 y 8 en Ampliación de Almendares, compuesta de portal, sala, tres habitaciones, hall, comedor, baño intercalado, cuarto de criados, cocina, garage y patio con árboles frutales, y baño. Informan: café «El Carmen», Infanta entre Concordia y Neptuno, frente a la Iglesia. Sr García.

ALMENDARES VENDO REGIA CASA bien construída amplio terreno frutales Informa dueña G entre 14 y 16, Reparto Almendares. FO-2212 (villa Dominga).

REPARTO ALMENDARES VENDO linda casa muy céntrica situación inmejorable. Véala y la comprará informa Abel Rodríguez, FO-2212 7 y 14. Reparto Almendares.

ALVAREZ Y ROJAS CONSTRUCTORES: FO-2754

Nuevo, sin estrenar, vendemos regio palacete. Mucho confort, dos lujosísimos baños en colores, cuatro dormitorios, etc. Véala en la calle Catorce y calle Cinco, Almendares, a todas horas.

REPARTO «BUENA VISTA» VENDO casa moderna. Portal, sala, tres cuartos, doble servicio, hall, comedor, techos monolíticos. Su dueño A-6934 Animas 64.

SE VENDEN DOS CASAS SITUADAS en el sitio más ideal de esta capital, calle de Industria Nros. 92 y 94 entre Neptuno y Virtudes. Informa C Dominicis, calle H No. 122, altos, entre 13 y 15, Vedado.

VENDO PROPIEDAD EN GRAN Calzada, en la actualidad gana buena renta y queda gran local para cualquier industria. Se da barata. Detalles por correo. Ayestarán No. 1, Jesús Ramos Alvarez.

VERDADERA GANGA: SE VENDEN dos casas modernas, una de altos y bajos un pasaje al fondo, media cuadra de Concha y Luyanó Rentan 96 pesos. Informes Infanzón 18, altos.

VENDO REGIA CASA CITARON MONOLITICA, sala, saleta, 5 cuartos, garage, $4.000 contado, algo deber. Lanuza casi esquina a C. Reparto Almendares. Fíjarse enredadera en un poste. Verse de 1 a 6 p.m.

VENDO BONITA CASA: REPARTO La Esperanza. Lo más sano y saludable de Cuba, 400 metros de terreno, muchos árboles frutales, agua de Calabazar, luz, teléfono y demás comodidades. Precio: $1,100. Dueño: M-3040.

VEDADO, CASA ANTIGUA: $6,000

Vendo, calle 25 número 238, entre F. y G., acera sombra, portal, sala, tres habitaciones baño, cocina, jardín y patio, 7.83 por 50. Dueño: Telf. M-7058.

NAVES PARA INDUSTRIAS SE VENDEN: MONTE 310 Y 312

Estas dos casas, juntas o separadas, con fondo a Santa Rosa. Fabricación sólida, parte de una planta y parte de dos. Frente total a Monte, 56.27 metros y 67 a Santa Rosa. Verse: 8 a 10 y 2 a 4. Informes: Benítez. Telf. M-7058.

49 SOLARES

GRAN OPORTUNIDAD

Para reparto veraniego y balneario vendo cerca de Guanabo un lote de cerca de 470 mil metros con 750 metros de frente de mar todo arena, igual que Varadero y a 13 millas del Morro. Lo doy en ganga y con facilidades. René Martínez Guanabo, bodega.

SOLARES BARATOS. CALLE SAN José 12 por 27, $12.00, metros. Calle Vapor, 25 por 20, ideal medida, $16.50. Calzada Ayestarán, 12 por 40, $5 vara. Zequeira 81, pegado Infanta, 7 50 por 40, $1,200. Calzada Columbia, 15.40 por 47, $3 vara. Esquina Tamarindo, San Benigno, 12 por 22, $2.75 vara. Sola y Milagros, Víbora, 12 por 25, $675. Varios más. Marrero, Aguiar 25. Notaría. M-774 y U-6671

VENTAS

49 SOLARES

EN LA TERCERA AVENIDA DEL

Reparto Miramar se venden 2 lotes de terreno de 2,800 y 4,000 varas, re spectivamente; ambos de esquina y acera de la sombra. Informan: Amargura 23, Habana. Sr. Ravelo.

OPORTUNIDAD, A PESO LA VARA libre gravámen, espléndido solar, esquina 24 por 40, entrada Hipódromo Marianao. Dueño calle F número 266, Vedado. Telf F-3338.

ESTOS SOLARES

A precio de situación, La Sierra, calle 3, Almendares calle B. otro al lado de Montalvo, San Mariano y Calzada, Koly cerca línea, Buena vista varios, Vedado varios, ampliación de Almendares, de $1.50 a $1.75. Buen Retiro esquina frente la línea de Marianao, Loma Chaple a cuatro calles, todos a precio de ganga y varios más. José B. Fernández, Obrapía 36. teléfonos M-7430 y M-1506.

MUCHOS SOLARES

Tengo más de 200 solares y terrenos para Industrias por ser muchos no puedo anunciarlos. Llámenos: José B. Fernández. Obrapía No. 36, Teléfonos M-7430 y M-1506.

AMPLIACION DE ALMENDARES

Solar Avenida 1a. una cuadra Línea de $1.50 a $1.75; otro calle 13 al lado del Parque a $1.60. José B. Fernández, Obrapía 36. Teléfonos M-7430 y M1506.

ALMENDARES, A $1.10 VARA

Vendo terreno, Avenida Segunda entre Siete y Ocho, sombra, una cuadra tranvías y guaguas: 14 varas por 26 de fondo. Su dueño: M-7058.

PARCELA, 12 POR 45 VARAS NICANOR DEL CAMPO, A $3.25

Vendo en calle Doce entre Once y Trece, reparto Nicanor del Campo. Otra: 11.79 por 47.16, en Trece entre Diez y Doce, a $3.00. Dueño: Telf. M-7058.

ESQUINA DE FRAILE, LO MEJOR DEL VEDADO

Vendo, G. y 27, 22.66 por 50 metros, frente Avenida de los Presidentes y Parque. Punto más alto del Vedado, propia para gran residencia o edificio de apartamentos. Facilidades de pago. Dueño: Telf. M-7058.

MIRAMAR: CON PLAYA PROPIA, A $1.50 VARA

Solar, 24 varas de frente por 90 de fondo, Avenida Primera entre 34 y 36, acera sombra, fondo directo al mar. Puede hacer piscina. Ideal para casa de veranco, a diez minutos de La Habana. Facilidades pago. Dueño: M-7058.

VIBORA. GANGA: ESQUINA DE FRAILE, FRENTE AL PARQUE

Vista Alegre y Juan Delgado, calles asfaltadas, cruzándole línea de ómnibus Víbora-Ayuntamiento, dos cuadras cine Méndez. Punto alto. Fácil comunicación, 24 varas por 50. Facilidades de pago: M-7058.

S O L A R

Se vende un solar yermo, de 20 por 50 varas superficiales, aproximadamente, en la calle de Montoro, casi esquina a Carlos III, Ensanche de La Habana. Informes: Telf. X-1356.

REINA: 12.60 POR 29, A $42.00 METRO

Vendo casa vieja, Reina 98, entre Escobar y Lealtad, 12.60 metros de frente por 29 de fondo, sin contar zona portal. Agua redimida. Su dueño: Telf. M-7058.

SE VENDE UN SOLAR, EN MANRIQUE

rique esquina a San José, que mide 418 metros, propio para fabricar cuatro casas de tres plantas, dando facilidades de pago. Trate directamente con el propietario, en Prado 39, altos, de 12 a 1 y de 5 a 6.

LA SIERRA, FRENTE AL PARQUE. GANGA

Vendo sólo 20 varas de frente por 50 de fondo, Nueve entre Dos y Cuatro, con cerca «Peerless». Tranvías al frente y ómnibus a una cuadra: Telf. M-7058.

50 FINCAS RUSTICAS

FAMILIA VENDE A PARTICULAR cuarto moderno: $55.00; otro, regio: $145.00; comedor Renacimiento: $65.00; sala, moderno: $40.00; radio Grunow, onda corta y living room. Salud 54, entre Escobar y Lealtad.

LIQUIDO

Un juego recibidor de mimbre tapizado, 45 pesos; uno de caoba tapizado, $30, uno grande de caoba, estilo colonial, $80.00, teléfono U-3145.

LA MEJOR FINCA DE LA ZONA. Una caballería, magnífica casa vivienda y encargado, pozo fértil, yunta bueyes, vacas, aves, arboleda. Todo $5.000-00 J. M. Fernández, Vereda Nueva.

SE VENDEN DOS FINCAS EN CAMAGUEY, 9 y 6 Caballerías, buenas aguadas (río Saramaguacan) Casas de vivienda y de vaquería. Negocio de crema en marcha. También vendo solares en Guanabacoa, un lindo chalet en la Víbora y moderna residencia en el Reparto La Sierra, (calle 6, a una cuadra Cine Rívoli) Informes J. Brouver, teléfono I-3224

51 ESTABLECIMIENTOS

LECHERIA MODERNA, EN $750 BODEGA CANTINERA, EN $800 CAFE-CANTINA-BILLAR, $2000.

Con pagos facilísimos; pero mejor admitiríamos socio que quisiera trabajar y administrar uno de estos tres espléndidos negocios. Informes sin mentiras Suárez, Belascoaín y Figuras, café.

SE VENDE UNA PRECIOSA FINCA

ca de recreo, a veinte minutos del Parque Central, en el kilómetro 13 de la Carretera Central. Trate directamente con el propietario, en Prado 39, altos, de 12 a 1 y de 5 a 6.

VENTAS

51 ESTABLECIMIENTOS

VENDO BODEGA VEDADO, CASA buena bien surtida con facilidad de pago, otra Habana, las mismas condiciones, Belascoaín y Carlos III Café Celada, Pravia.

REGALO BODEGUITA: $1,000; CAFE-CANTINA: $600.00; lechería: $1,000; vidriera de tabacos: $575.00. Monte y Aguila, vidriera de tabacos. Máximo.

VENDO CASA DE HUESPEDES, DE esquina, situada en sitio céntrico y comercial, propia para matrimonio o persona que quiera ganar dinero. Informan: Monte 246, altos de la botica. Sr. Moner.

CASA DE HUESPEDES SE VENDE por tener que ausentarse su dueño, En el mejor lugar de la Habana. Negocio establecido. Para más informes M. Beltrán Galiano 41. Telf. M-7773

53 AUTOMOVILES-ACCESORIOS

SE VENDE CHEVROLET DEL 28, dos puertas en buenas condiciones, para verlo 5a No. 34. E Panero.

OKLAND 4 PUERTAS 6 VENTANAS $100; hago negocio por Ford o Chevrolet Okland 4 o 2 puertas, cuña Ford. Tengo tres a $175, 222 y $200 y otros. Reina 24, M-4366, Braña.

VENDO FORD DEL 31 ABIERTO, particular, Chávez 25. Garage.

STORAGE PARA CAMIONES — Admitimos de todos tamaños, que trabajen o no, toda clase de garantías para sus dueños Santiago 10 y 12 (Garage). Precios baratos.

GANGA. FORD V-8 4 PUERTAS

6 ventanas, pintura especial de fábrica 5 ruedas riqueladas, motor como nuevo Garage Cuba 59. Véalo sin compromiso.

SE VENDE UNA MAQUINA MARCA Buik del 35 flamante, nuevo. Informan Garage Presidente. F No 3 entre 5a y 3a. Teléfono F-6264 Vedado.

UNA GANGA. SEDAN FORD CUATRO puertas, perfectas condiciones funcionamiento. Motor acabado ajustar 1933 Lindo color. Véalo Garage Zanja y Lealtad frente a «El Ras».

Autos de uso

¿Desea usted adquirir uno? ¿Quiere cambiar el suyo por otro más moderno?

Revise esta lista:

CHRYSLER
Sedán Limousine, de 7 pasajeros
DODGE
Sedán, varios de 6 y 8 cilindros, 5 pasajeros.
LA SALLE
Sedán Limousine, 7 pasajeros.
STUDEBAKER
Sedán, varios 1935, de 5 y 6 ruedas. Todos con radio, como nuevos.
PLYMOUTH
Sedán, 4 puertas, modelos del 33 al 35.
ROCKNE
Sedán, 4 puertas. Buena oportunidad.
DODGE
Tipo Victoria, abierto. Gran negocio
FORD
Sedán, 2 puertas, 5 pasajeros.

Muchos más. Todos en perfectas condiciones.

Venga y vea. Le facilitaremos cualquier operación

ORTEGA Y FERNANDEZ
23 y P., Vedado. Telf. U-4585

UNICA OPORTUNIDAD CRAYSLER chico Mod. 77, en buen estado de todo, lo liquido por tener ya el pasaje en el bolsillo. Informes y para verse, González, «La Casa Fine», Monte 26. M-7575.

CHEVROLET SEDAN CON 6

ruedas, material tapizado de cuero, facilidades en el pago informa Julio, Agencia Chevrolet. Se vende un Ford cuatro puertas, informa Julio, Agencia Chevrolet.

54 MAQUINARIAS

NECESITO MOTOR PETROLEO 20-30 H.P. tipo DiDesel en perfectas scondiciones, Ofrezca detalles completos respecto al mismo y su mejor precio al contestar enviando catálogo si tuviera Industrial, Apartado 101, Caibarién.

CALDERAS DE HIERRO I M. PR. 68 y 1 m. pr. 52 con parrillas, asta bandera. Reparto Juanelo, Serafina y Castillo. M-3205.

MOTOR DE PETROLEO DIESEL

Legítimo, marca MWM., de 10 HP., propio para cualquier industria o finca. Está como nuevo. Se vende muy barato, pero al contado. Se instala, si lo desean, de 12 a 2 p. m., y de 6 a 10 p m. Desagüe 47-C., bajos, casi esquina Oquendo.

REMATO MOTORES ELECTRICOS desde ⅛, 10 caballos, planta 110, tres kilos, Frigidaire, taladro eléctrico, Cine Pathé, Kodaskofe A 16, Bell Hawell, Radio Corta. Egido 18, bajos, entre Gloria y Misión.

VENDO BARATO, TRES TAMBORAS, de cuatro, dos, o un departamento; una centrífuga, de 24 pulgadas; una máquina de planchado liso. José Ampudia, Callejo Ribalta número 3, Sagua la Grande.

BOMBAS. LAS MEJORES BOMBAS Neptuno y Prat. Bombas motores generadores. «La Casa de los Motores» Egido 39 M-4136 Reparaciones electro mecánicas.

56 MUEBLES Y PRENDAS

TRES JUEGOS DE CUARTO, ARTE moderno; 1 de dos cuerpos: $21.00; el de 3 cuerpos: $29.00, nuevos; radio Víctor: $22.00 y demás muebles, baratos, por reducirme. Neptuno 220 entre Soledad y Aramburo.

AL MEJOR POSTOR JUEGO DE

sala y comedor como nuevos. Monte 2A de 1 a 3.

VENTAS

56 MUEBLES Y PRENDAS

JUEGO DE CUARTO $25.00 Y $35; otro 3 cuerpos lujosísimo con butacón, comedor Renacimiento, Escaparate lunes, $12.00, sillones, $3.00 par, sillts, aparadores y varias piezas sueltas, baratas Maloja 81.

SE VENDE UN JUEGO DE SALA tapizado y un hermoso espejo dorado, precio situación. Virtudes 84 altos de 9 a.m. a 2 p.m.

ESTE JUEGO DE CUARTO, DE CINCO piezas, está nuevo y moderno: $20.00 y el de tres cuerpos: $20.00; radio Majestic: $25.00, por pronto embarque Sitios 40, entre Rayo y San Nicolás.

JUEGO CUARTO, CAOBA, 3 CUERPOS, moderno, completo: $115.00; recibidor, Inglés, tapizado, damasco finísimo: $75.00; lámpara de bronce, sala, moderna, 9 luces: $25.00. Sitios 111, entre Campanario y Lealtad.

JUEGO CUARTO, 3 CUERPOS: $30.00 enchapado: $70.00, modernos; recibidor: $40.00; comedor: $20.00; fino: $30.00; neveras:: $10.00; porcelana: $18.00; propia fonda: $45.00; y piezas sueltas. Sitios 111, entre Campanario y Lealtad

SOLO POR 10 DIAS, LIQUIDAMOS juegos cuarto, comedor, sala, recibidor, neveras, radios escaparate, cámaras, sillones. Verdadera ganga. Véalos antes de comprar. No malgaste su dinero. «La Moderna», Salud 3, entre Galiano y Rayo: A-66620.

"La Honradez"

Teléfono A-7795.
Se venden y cambian muebles de todas clases.
Facilidades de pago.
También se vende muy barata una gran cantidad de joyería fina.

"LA HONRADEZ"
MONTE 85,
entre Aguila y Amistad.
Teléfono A-7795

MUEBLES EN GANGA

Juegos cuarto: $30.00; idem., 3 cuerpos: $4.00; sala: $15 00; comedor: $30.00; escaparates: $9.00; con lunas: $15.00; mesas correderas: $4.00; aparadores: $6.00; 6 sillas y 2 sillones: $10.00; neveras: $10.00; máquinas de coser y escribir. Se cambian y compran toda clase de muebles, pagando más que nadie.

LA PRINCESA, SAN RAFAEL 107

entre Escobar y Gervasio: U-7226.

PORTO-S ART

Muebles modernos. Juegos de sala, cuarto y comedor en líneas modernas. Diseños exclusivos. Trabajos en mimbr e en toda su variedad. Vendemos a precios reducidos por tener necesidad de arreglar nuestro salón de exposición y venta. Calle 18 No. 13, Vedado. Frente al paradero de los tranvías.

OBJETOS DE ARTE

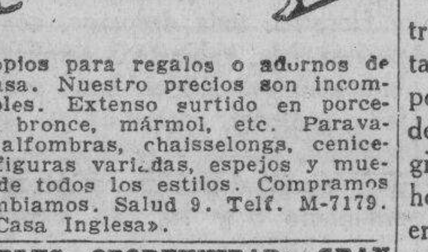

Propios para regalos o adornos de su casa. Nuestro precios son incomparables. Extenso surtido en porcelana, bronce, mármol, etc. Paravanes, alfombras, chaisselongs, ceniceros, figuras variadas, espejos y muebles de todos los estilos. Compramos y cambiamos. Salud 9. Telf. M-7179. «La Casa Inglesa».

MUEBLES OPORTUNIDAD: GRAN cantidad, a precios bajísimos y con grandes facilidades de pago: juegos cuarto, comedor, sala y piezas sueltas. «La Predilecta», San Rafael 171, entre Marqués González y Oquendo: U-1729.

OBJETOS ARTE JOYAS

A precios increíbles liquidamos: Figuras de bronce y marfil, porcelanas, lámparas y Frigidaire, relojes de pared y pie, gobelinos, juegos de cubiertos de plata, de café, objetos de plata, mubeles antiguos y modernos. También tenemos un surtido enorme de joyería fina.

"LOS TRES HERMANOS"

Consulado núms. 94 y 96

Telf. M-3534.

"LA CASA FERRO"

No compre sus muebles, radios, joyas, máquinas coser y escribir, neveras eléctricas, muebles oficinas, sin antes hacer una visita a "Casa Ferro", Gloria 123 y 127. Vendemos más barato que nuestros colegas. También compramos, pagando más que nadie: M-1296.

LIQUIDO: 6 JUEGOS CUARTO, 3 cuerpos: $35.00; sala: $30.00; escaparates lunas: $10.00; aparadores: $6.00. Monte número 435, esquina a Castillo, al lado panadería.

VENTAS

56 MUEBLES Y PRENDAS

MUEBLES EN GANGA

Juegos de cuarto, Arte Moderno, $4 mensuales; comedor, caoba, último estilo: $3.00 mensuales; sala o recibidor, modernísimos: $3.00 mensuales; juego de cuarto, 3 cuerpos, caoba, últimas creaciones: $5.00 mensuales. Precios muy bajos.

"LA EMINENCIA", NEPTUNO 188
entre Gervasio y Belascoaín.

"La Nacional"

Dinero por joyas y muebles.

Compra y Venta

MUEBLES PARA OFICINA
Disribuidores de los muebles de acero "Steel-Age".
EQUIPAJES
BAULES Y MALETAS
Surtido completo
Registradoras "NATIONAL" con garantía mecánica.

"LA NACIONAL"

Villegas 93, entre Teniente Rey y Amargura. A-9915.

56

MUEBLES EN TODOS ESTILOS, CON grandes facilidades de pago. Realizamos: juegos cuarto, de dos y tres cuerpos; juegos comedor, Renacimiento y Arte Moderno, desde $35.00; juegos recibidor y sala, desde $15.00; neveras y toda clase de muebles finos. Antes de comprar, visite la fábrica de muebles «La Universal», San José 87, entre Escobar y Gervasio. Telf. U-2101.

BAULES Y MALETAS

Se liquidan por diez días: 23 maletas finas, 8 baúles-bodegas, 11 de escaparate, 6 maletines y 4 sombrereras, nuevos y de uso. Compramos y cambiamos, Salud 9: M-7179, «La Casa Inglesa».

MUEBLES A PLAZOS

Brindamos los mejores muebles, desde los más modestos a los más lujosos. Facilidades de pago. Especialidad en fabricación. Tomamos muebles en fondo. **Díaz y Chao, Neptuno 197 y 200, entre Belascoaín y Lucena: U-5114**

"LA COMPETIDORA"

Compra y vende: joyas, ropas, muebles, objetos de Arte, lámparas, neveras, radios, máquinas de coser y escribir, oficinas, equipajes finos y corrientes. Liquidación permanente. Cambiamos dando facilidades de pago. Gloria e Indio: A-6827.

OBJETOS DE ARTE

Y fantasía, propios para regalos o personas de gusto. Los vendemos a precios sin competencia, en la nueva casa de compra y venta "Varadero", de Paulino Rodríguez y Compañía, San Rafael 141-B., entre Soledad y Oquendo.

NECESITO VENDER, EN SEGUIDA,

da, un fino juego de cuarto, de tres cuerpos, último estilo, por la mitad de su valor; otro, de tres cuerpos: $20.00; uno de sala, moderno; uno de comedor, chico, original. Piueden verse a cuialquier hora, en San Rafael 143, letra E, entre Aramburo y Soledad.

JOYAS Y MUEBLES

Visite nuestra enorme exposición. El más acabado y variado surtido, a los precios más bajos. Baúles y maletas de todas clases.

"LA PERLA"
Animas número 84, casi esquina a Galiano.

"LA PREDILECTA"

Muebles oportunidad. Gran cantidad a precios bajísimos. Facilidades pago: juegos cuarto, comedor, sala y piezas sueltas. Radios "Pilot", baratísimos. **"La Predilecta", San Rafael 171, entre Marqués González y Oquendo: U-1729.**

VENDO DOS LAMPARAS MONUMENTALES, propias para sociedades recreativas, liceos, casinos, verdadera ganga. Pueden verse Quinta Avenida y calle 28, Miramar, garage, ómnibus ruta 32.

ANTIGUEDADES Y OBJETOS

De Arte, crucifijos de tallas admirables, cuadros de mérito, bandejas, juegos de café, cubiertería, candelabros, escribanías, jarras y palanganas y otras cosas. Toda plata legítima. Alhajas antiguas y modernas, en profusión, a precios reducidos.

CARBALLAL HERMANOS
San Rafael 138, entre Gervasio y Belascoaín. Telf. U-5744

MUEBLES, JOYAS, OBJETOS DE adorno, lámparas, baúles, maletas, maletines, trajes modernos capas de Barragán Todo de ocasión. Baratísimo, por reformas. Casa de préstamos La Sociedad, Suárez 34, entre Apodaca y Gloria.

FAMILIA VENDE DOS JUEGOS cuarto 3 cuerpos, chiforrober y butacón: $125.00 y $145 ;; comedor Renacimiento: $75.00; recibidor: $45.00; radio y lámpara de pie. Todo nuevo Véalos. Prado 43, altos.

VENTAS

56 MUEBLES Y PRENDAS

MUEBLES A PLAZOS

Gran surtido en juegos de cuarto, comedor, sala y piezas sueltas.

Compramos y cambiamos: U-1360

Las ventas con grandes facilidades de pago. Al contado, casi regalados. Le recomendamos visite esta casa, en **Neptuno 235, esquina a Soledad**

OBJETOS DE ARTE: LINDOS

Bulles con nácar y marfil, jarrones de **Sevres**, salón francés dorado otro en terciopelo rojo, juego cuarto tallado y regio comedor, gran servicio plata para te, muy buenos manteles, encajes y abanicos. Calle I. esquina a Once, Vedado.

CASA ARECHAGA

«EL SIGLO»
TALLER DE EBANISTERIA

Muebles en todos los estilos, los encontrará visitando ésta su casa Vendemos únicamente a particulares. Precios sin competencia. **Manrique 189.** Telf. A-6135.

MUEBLES EN GANGA

Juegos cuarto, sala y comedor, todos estilos, lámparas finas, relojes pies, neveras porcelana, radios toda onda, pianos y pianolas, archivos acero, cómodas sala, objeto Arte y joyas, a precios inigualables.

"LA REGENCIA"
Suárez 8 y 10: A-6628.

MUEBLES BARATOS

A VERDADEROS PRECIOS
Liquidación permanente de radios, juegos de sala, cuarto y comedor.

VENGA A VERNOS EN SEGUIDA

Ahorrará dinero, Facilidades de pago. Tomamos sus muebles a cambio
«La Casa López», Belascoaín 76, entre Jesús Peregrino y Pocito.
Teléfono U-4541.

CAPAS DE AGUA: $2.00

Procedentes de empeño: fluses, zapatos, pantalones, sobrecamas, abrigos, maletas, prendas, relojes. Mil objetos que realizamos. Véalos: Monserrate 39 y Parque de Zayas. Telf. A-8054.

OBJETOS DE ARTE, GRAN SURTIDO:

tido: jarrones porcelana, figuras bronce y marfil, abanicos, alfombras, gobelinos e infinidad objetos, propios regalos. "La Predilecta", San Rafael y Oquendo, lado bar "La Gran Antilla".

MUEBLES A PLAZOS

ALQUILAMOS SILLAS

ENORMES facilidades DE PAGO

Teléfono: M-1619

LA IDEA
ANGELES 3 ✦ REINA 23

SALUD 11

Tenemos el mejor surtido en muebles finos y corrientes: juegos Renacimiento, comedor, sala, nuevos completamente; y usados, juego cuarto: $35.00; comedor: $40.00; recibidor: $25.00; sala: $10.00; vitrinas: $4.00; aparadores: $6.00; neveras: $4.00; mesas: $3.00; mesa de noche: $0.80; camas: $3.00; lámparas: $1.00; pianos, radios, sillas Viena, mesas de café, muebles de oficina, mesas, libreros, trapiche de caña, equipajes. Visítenos y compare, Salud 11, entre Rayo y San Nicolás: M-9136.

LA CASA MOSQUERA

San Rafael 129 y 131. Telf. U-5437

Amueble su casa con gusto y con poco dinero. También le cambiamos sus muebles o hacemos el negocio que más le convenga. Háganos una visita. No perderá tiempo. La Casa Mosquera, San Rafael 129 y 131. Telf. U-5437. Facilidades de pago.

LIQUIDACION DE MUEBLES

Juegos de cuarto 3 cuerpos, a $55 00 de dos cuerpos, $30.00, de sala. $35.00 Neveras $10.00, piezas sueltas. San Rafael 141 C, El Aguila

57 UTILES DE OFICINAS

MAQUINAS, ARCHIVOS, BUROS, DINERO, JOYAS

Radios. Empeño, compro y vendo: máquinas de escribir, sumar, calcular y coser, archivos-cajas, mimeógrafos, pupitres, equipajes, objetos de Arte, satélites y mesas.

FLUSES A $2.00

Procedentes de empeño: pantalones, sobrecamas, zapatos, maletas, etcétera.

LA HISPANO CUBA
Monserrate 39 y Parque ZaZyas. A-8054.

VENTAS

MAQUINAS DE ESCRIBIR

Vendo y compro: sumar, calcular, burós, archivos, Kardex, tarjeteros, cajas caudales, satélites, librtros, pupitres, sillas giratorias, percheros y toda clase equipos oficina. Progreso 3, entre Aguacate y Villegas. M-8638.

MUEBLES DE OFICINA

Máquinas escribir, sumar, calcular, burós, archivos, libreros, trjeteros, Kardex, satélites, cajas hierro, estantes acero, juegos recibidor, carpetas, divisiones, pesas Toledo. Compostela 43, entre Progreso y O-Reilly. Telf. M-8021.

BOLSA DE MUEBLES DE OFICINA

COMPRAMOS CAMBIAMOS

BUFETES, BUTACONES, LIBREROS, archivos, tarjeteros, armarios, cajas seguridad, Agentes exclusivos
YAWMAN and ERBE
Tarjeteros de control visibles. Relojes registradores "Cincinnati".
COMPOSTELA 55
entre Obispo y Obrapía. Telf. A-7744

58 LIBROS E IMPRESOS

DESCUBRIMIENTO DE LA CUADRATURA del Círculo, Longitud de la Circunferencia y su Relación con el Diámetro, por Florentino Iriondo. Librerías de venta en La Habana: librería La Propagandista, Máximo Gómez 87 y 89, (antes Monte); librería Cervantes, Galiano 62; librería La Moderna Poesía, Obispo 135 y 139.

LIBRERIA «ALBELA», CONTINUAS novedades científicas y literarias. Libros de Enseñanza Elemental y Superior. Revistas de Modas. Agencia exclusiva «Le Femme Chic», de París; «Chic Parisien» y todas sus publicaciones, las mejores del Mundo. Pídalas en esta librería. Compra y venta de libros antiguos, con grabados, preferentemente cubanos o que traten de Cuba. Belascoaín y San Rafael: U-5782, Apartado 511, Habana.

59 RADIOS

FAMILIA VENDE PIANO, RADIO Víctor y otros muebles. Informan calle 17 No. 319 entre B y C. altos

RADIO VICTOR, DE LO MAS MODERNO: $20.00, por embarcarme. Desearía tratar con particular Grandes voces y alcance. Tiene poco uso. Neptuno 220, entre Soledad y Aramburo.

RADIOS, AL ALCANCE DE TODOS los bolsillos, desde $3.00 de entrada y uno semanal. También Grunow, nuevos, con un año de garantía. Neptuno 162, último piso.

VENDO RADIO NUEVO ATWATER Kent modelo 45 en 40 pesos. También lavabo loza inglesa de 30, ovalado, pedestal, desagüe automático, nuevo. Flora, San Cándido y Pluma. Marianao

COMO NUEVO DESDE $10.00. R.

C. A., Grunow, Philco, etc., cualquier onda o combinaciones radiofonógrafos; baratísimos, garantizados. Oirlos es desearlos. Obrapía 86, frente panadería; Aguacate, Villegas. A-7159.

60 INSTRUMENTOS DE MUSICA

$75.00 VENDO PINANO ULTIMO modelo, lo más elegante, gran marca, poco usado, lindas voces, solo tratamos con particulares. Sra. Margot, San Anastasio No. 1 esquina a Pocito, Víbora.

POR REDUCIRME VENDO MODERNÍSIMO piano, gran marca, lujoso mueble, teclado blanco de marfil, cuerdas cruzadas, melodiosas voces. Véalo, es un regalo. Reina No. 24, entre Campanario y Lealtad.

"LA PREDILECTA": LIQUIDA

un gran surtido de pianos, de famosas marcas, cuarto cola y verticales. Grandes facilidades de pago. San Rafael y Oquendo, lado bar "La Gran Antilla": U-2530.

«LA INTERNACIONAL», VENDE LOS mejores pianos: cuarto de cola y verticales: Steinway, Ronich, Bulner, Kallman, Scheimel, Pleyel. Facilidades de pago. «La Internacional», San Rafael 57, esquina a Campanario.

AFINADORES

AFINE SU PIANO POR $2.00, CON toda garantía y seguridad. Manuel Domínguez, afinador-mecánico, graduado en la Escuela «Danguard», de New York. Taller de Reparaciones, Dragones entre Prado y Zulueta. Telf. M-3040.

61 DE ANIMALES

VACAS

Se venden: cruzadas de Jersey y Holstein, recentinas y póximas; un toro Holstein, añojas y 30 añojas cruzadas. Informes: Francisco Fernández. Figuras número 4, esquina a Lealtad, de 7 y media a 12. Telfs. M-2189 e I-7139. También se vende un caballo moro, de 7 cuartas, caminador.

62 OBJETOS VARIOS

VENDO BARATA, COCINA DE GAS, hornillas y horno: I-5076.

VENDENSE BOTINES DE MONTAR

tar Jodhpurs, de señora, marrón, tamaño 5 y medio A, nuevos. 8 pesos. Calle 11 núm. 180, esquina a I., Vedado.

FOLLETIN 1

DOÑA SOL

RAFAEL PEREZ Y PEREZ
De venta en la «Casa Wilson». Obispo 52. Tel. M-3850.

I

De pie, junto al gótico ventanal, miraba alejarse el cortejo, pálida, muda, herática, inconsciente...

Las notas graves y trágicas del «Dies Irae» perdíanse entre el suave revuelo de las umbráticas alamedas del inmenso parque. La indiferente Naturaleza seguía su vida sin preocuparse de aquel ser que franqueaba los umbrales de la muerte.

Soledad hundía los ojos en el paisaje lleno de quietud, dorado entonces por un crepúsculo primaveral, y rebasando el límite de la humana vista íbase lejos a revolver las aguas turbias e inquietas de lo desconocido. Su olímpico cuerpo, escultura de admirable plasticismo, se erguía rígido, inmovilizado por el estupor, por la dolorosa amargura del momento... Estaba viviendo esa hora espantosa que suena en el reloj de muchas vidas; la hora negra en que la Parca se lleva a seres queridos arrancándolos de nosotros con feroz brutalidad; el minuto de rebeldía horrible en que quisiéramos alzarnos de no tener a nuestro alcance el tesoro de las creencias cristianas. Embargábala una inmensa amargura que se leía en todos los rasgos de su faz alterada y tirante.

Las campanas, que, con su lento y grave tañer, rasgaban la quietud de los ámbitos como gritos de angustia, como desgarradores lamentos, cesaron en su lúgubre doblar... Las avenidas del Parque, antes desiertas, fuéronse llenando de gentes enlutadas que al regresar del entierro con grave compostura iban a desfilar ante la huérfana para repetir monótonamente el mismo estribillo. Quedábale aún que soportar este último suplicio. La resistió estoica, sin derramar una lágrima, sin que levantase su pecho un sollozo, admirando la serenidad de su actitud a toda aquella pléyde de elegantes señores, amigos o parientes del rque de Olarriaga. Dijérase que en ella se había embotado la fibra del dolor, que dormía profundamente su fina sensibilidad.

Unicamente pareció conmoverse un poco cuando una jovencita del pueblo, pobremente vestida, que llevaba impresa en el rostro la huella de un vivir curtido por las pesadumbres, se le acercó diciendo, en lugar de la frase obligada, unas dulces palabras de consuelo.

—No padezca usted por él... Debe estar en el Cielo. ¡Fué tan bueno! Y los muertos, señorita Sol, cuando están con Dios, no deben llorarse...

Soledad le alargó su mano señoril, blanca y fina como un lirio, agradeciendo aquellas cortas frases sinceras. La joven, inclinándose, besólo luego suavemente y dejó el puesto a los que detrás de ella esperaban turno.

Al fin salieron todos. Quedó únicamente con Soledad el viejo cura del pueblo.

—Esto ha terminado, Sol—díjole tocando a la joven en un brazo para sacarla de su abstracción penosa.

—Sí, señor cura—asintió la joven suspirando.

—Voy a marcharme y antes te dirigiré no unas palabras de consuelo que no necesitas, porque en tus sentimientos cristianos hallarás toda la conformidad que te hace falta, sino un ruego amistoso... Mis canas y mi cariño casi fraternal hacia tu padrino, me dan derecho a ello...

—Usted dirá, señor cura—indicó dulcemente la joven.

—No te entregues a la desesperación, no te abismes en la pena; procura buscar distracciones en el trabajo, en el empleo de tus facultades intelectuales, en el ejercicio de la caridad. Nada ha sucedido que no sea normal y ordinario. La muerte se ha llevado a un ser querido; mañana se llevará a otro, más tarde a nosotros también. Es un acontecimiento muy natural ante el que debemos inclinarnos sin protestas, pues de nada nos servirían. Además, tú estás obligada a cuidarte, a vivir...

—¿Para quién?—murmuró dolorosamente Soledad.

—Para los mil desdichados a quienes socorres, a los cuales has acostumbrado a tus caricias y a tus consejos; para nosotros, tus viejos amigos, a quienes la flor de tu afecto nos es muy grata consolación y para alguien cuyo destino habrá escrito Dios junto al tuyo en las páginas de un libro misterioso. Alguien, desconocido, que vendrá, no te quepa duda, cuando llegue la hora. Tu alma se ha bamboleado al choque violento de una inmensa amargura, pero tú estás obligada a hacer lo posible para que recobre el equilibrio.

Unos minutos de silenciosa espera sucedieron a las firmes y sensatas razones del eclesiástico. Sol, muy serena, aseguró respetuosamente, con encantadora dicilidad:

—Lo haré como usted quiera, señor Cura.

El sacerdote levantó su mano flaca, algo temblona, para bendecir a la joven. Luego, presentóla a Sol y los labios trémulos, descoloridos como flor mustia, dejaron sobre la piel de pergamino un beso suave que la rozó como blanca y alada mariposa.

Adelantóse la venerable figura del anciano por la mayestática antesala, entre los figurones de bruñidas armaduras heroicas... Su asmática voz fué sonando cada vez más lejos hasta que dejaron de oírse los golpes del bastón en los largos y mudos corredores. Entonces entró sigilosamente en el salón don Roque Atienza, administrador de la casa de Olarriaga, el cual se acercó a la joven.

—Sol, hay una persona que quiere verte...

—¿Todavía...?—protestó con gesto de cansancio.

—Es un señor a quien envía tu tía, la generala Márquez, que, como sabes, está en cama con un fuerte ataque gripal y no ha podido venir a acompañarte en este trance...

—Sí, ya me ha dicho el marqués de Herrero que está enferma... Está bien, don Roque; dígale a ese señor que pase.

El recién llegado, introducido por don Roque, era un caballero de edad, de aspecto simpático y bondadoso, que haciéndose cargo de que Sol estaba agotada, abrevió sus saludos y dió cuenta sucintamente de su misión.

—Soy el administrador principal de su señora tía, la condesa de Ricla, doña Carlota Márquez; la señora no ha podido venir al entierro, ya sabe usted por qué... He oído al señor marqués de Herrero que se lo decía, pero he venido yo en su representación y traigo el encargo de decirle en su nombre que la señora Condesa desea que la señorita se vaya a vivir en su compañía, como una hija; se hace cargo de la soledad en que se va a ver después de la desgracia. Ella también está muy sola y...

—Gracias, muchísimas gracias, caballero. Déselas usted a mi tía en mi nombre. Ahora, por de pronto, no puedo irme, no puedo faltar de aquí, pero más adelante... Dígale usted que lo pensaré que reflexionaré... y que le escribiré en cuanto pasen unos días y esté más calmada.

El buen señor comprendió que la audiencia había terminado y se levantó para marcharse. Don Roque se levantó con él.

—Sol, yo también tengo que irme. Mi mujer, ya sabes que está muy delicada y con la impresión de todo lo sucedido se ha puesto peor.

—¡Pobre doña Margarita!— exclamó la joven sinceramente condolida.

—Sí... Debe haber estado el médico y como la criada no me merece mucha confianza voy a hacerme cargo del tratamiento, que habrá variado, seguramente. No es necesario que te diga nada.

—No, don Roque. Entre amigos como nosotros todo está ya dicho...—aseguró la joven con acento de franca familiaridad.

—No sé yo cuáles serán las sorpresas que pueda reservarte el porvenir, querida Sol. Quiero creer que sonriendo a tu juventud y a tu belleza serán agradables; pero ya te aguarden horas buenas o malas, ruégote no olvides que te llevé en mis brazos siendo niña, que soy un leal y cariñoso amigo y que me encontrarás siempre dispuesto a serte útil.

Sol no contestó. Aunque hubiese querido no le fué posible, porque las lágrimas, que hasta entonces permanecieron rebeldes sin querer brotar, acudían ahora como torrente a los ojos obscuros. Cogió la mano del administrador y la estrechó con fuerza, poniendo en aquel mudo ademán toda la expresiva elocuencia de las palabras que no pudo pronunciar.

Don Roque salió muy de prisa porque comprendía que iba a echarse a llorar como un niño. Sol tocó un timbre. Tenía miedo de encontrarse sola.

El timbre resonó en las vacías habitaciones con un eco extraño y prolongado y a su perentorio llamamiento, una mujer de cierta edad, bastante bien parecida, con todo el aspecto de una ama de llaves, compareció en el dintel de la puerta.

—Manuela—dijo la joven haciendo esfuerzos por contener el llanto—, te he llamado para que avises a Juan.

—Sí, señorita.

M.E.C.D. 2016

VENTAS

62 OBJETOS VARIOS

PIEL DE TIGRE DE BENGALA, 14 pies de largo, cabeza disecada y montada al tamaño natural. Ejemplar único. Se vende por embarcar su dueño. Informes: Teléfono I-3811.

REINA 22 ESQUINA RAYO, REMATO vidriera de tabacos, frente de calle y una propia para te de 10 pies de largo y varias de mostrador, una máquina Singer, varios espejos y una vitrola.

Dinero-Hipotecas.

63 SOLICITUD

DINERO EN HIPOTECA

En todas cantidades, al tipo más bajo de plaza, con la mayor reserva y prontitud.

MIGUEL F. MARQUEZ
Empedrado 16, altos .Telf. A-8450

64 OFERTAS

DINERO

Doy grandes y pequeñas cantidades en primera hipoteca, desde el 7 por ciento, en adelante, para la Habana y sus barrios. Compro y vendo casas, solares y créditos hipotecarios. Compro y vendo Bonos y Acciones.

JULIO C. GRANDA
Obrapía 33. Telfs. M-5921 y F-5759.

DINERO

No pierda tiempo. Cuando necesite tomar dinero en hipoteca o Pagarés, vea a M. Fernández, San Ignacio 50. Teléfono M-9272. De 2 a 5. Operación rápida y absoluta reserva.

OFREZCO DINERO SOBRE PANTEONES, bóvedas, alquileres de casas, condominio. Hipotecas rápidamente, sobre todas propiedades. Resuelvo en seguida. Voy a domicilio, si desea. Sr. Escobar: U-3708.

65 BONOS Y VALORES

N. GELATS Y COMPAÑIA
106 Aguiar 108 esquina a Amargura
CAJAS RESERVADAS

Las tenemos en nuestras bóvedas construidas con todos los adelantos modernos y las alquilamos para guardar valores de los interesados. En esta oficina daremos todos los detalles que se deseen.

BANCO ASTURIANO: COMPRO BONOS y Acciones. Compro Acciones de la Compañía Cubana de Electricidad. Compro y vendo Bonos y Acciones de todas Compañías, cotizables y no cotizables en la Bolsa. Manuel Piñol, Obrapía núm. 17.

VALORES: COMPRO Y VENDO VALORES, bonos y cciones, a los más altos tipos de plaza y se pignoran. Doy dinero en primeras hipotecas. Obrapía 17. Manuel Piñol.

PARA LAS DAMAS

70 INTERES PARA LAS DAMAS

«LA FAMILIA», Revista mensual de labores. Cada número contiene un suplemento con primorosos dibujos y una labor en tela.
25 centavos ejemplar.
Pídala a nuestros vendedores.
AGENCIA DE PUBLICACIONES «MADIEDO», bajos del Centro Asturiano, frente al Parque Central, Habana. Teléfono A-6466.

EXTIRPACION

De los vellos de la cara, muslos, piernas, etc., por medio de la electricidad. Tratamiento definitivo y garantizado. Señora Alexander. Calle Tercera entre 2 y 4. Vedado Habana.

ACADEMIA DE CORTE Y COSTURA
«SISTEMA MENDEZ»

Autora y Directora: Josefina Méndez de Lana Neptuno No. 81, altos. Deseando enseñar mi valioso sistema «El Corte Moderno Nacional», inspirado en las últimas modas de París; la obra más moderna y completa que hoy tenemos «SISTEMA MENDEZ», me es grato ofrecer la enseñanza del mismo a todas las que deseen aprender con perfección. Clases diarias y alternas, a domicilio y correspondencia a precios económicos. Moldes a medidas, todas clases muy baratos, corto y entallo vestidos, ensembles, y trajes sastre de moda, abrigos, capas, chaquetas, fluses de niños. (Moralidad).

ULTIMO CORTE PARISIEN, SISTEMA "ALEMANY" NACIONAL

Aprenda corte y costura por este gran sistema. A la primera prueba quedará encantada de su irreprochable corte. No ha de entallarlo. Aprenda cortar lo más complicado del figurín. (Ver es creer). La preparación más sólida y útil para la mujer moderna. Estudios que ofrecen garantías, fáciles y agradables. Siempre sabrá cortar aunque pasen 20 años de nuevas innovaciones. Hágase profesora, obteniendo título profesional en Instituto, San José 9, «La Central», Autora y directora; Matilde Alemany viuda de Raurel. También clases en sucursales, por mis competentísimas profesoras graduadas Srta. Hortensia, Atocha 6, Cerro; Sra. de Orfilia, Luz número 26; Sra. Matutina Alejandro Ramírez 18; Sra. de Alfonso, Jovellar 39, entre M. y N. Clases a domicilios y Correo, gratis. Sólo al interior, remita sellos. Infómese. Tengo exclusiva dar grandes ventajas lucrativas. Aprovechen oportunidad que brindo hoy.. La mejor organización moderna de Cuba. Vendemos último método explicativo y profusión grabados, al alcance de todas inteligencias. Precios: $4.00 y $4.30 al interior remito.

ENSEÑANZAS

75 PROFESORAS Y PROFESORES

PROFESOR DE TAQUIGRAFIA Gregg en español, Mecanografía, se ofrece para clases en Academia o particulares. Informes: Ríos Tandrón. Esperanza 98, altos. (Academia «Laplace»).

PROFESORA INGLESA (LONDRES) da clases a domicilio y en su casa Edificio Zéndegui. Galiano esquina a Concordia Piso 1 apartamento 3.

PROFESOR GRADUADO EN LA Escuela Normal Central de Madrir ofrécese para explicar a domicilio clases elementales y superiores. Sistemas didácticos novísimos. Sr. Pedrós L-164 teléfono F-4124.

ACADEMIA «MEDINA». TAQUIGRAFía Pitman Mecanografía, Preparatoria. Cálculos mercantiles e idiomas. Esmerada atención, breve aprendizaje módicos honorarios. Apodaca 2 entre Economía y Cárdenas.

ACADEMIA DE CORTE Y COSTURA Sistema Machado, Directora Señorita Herrera Hacemos vestidos desde 50 cts. Calle 25 entre F y G. F-3459

ENSEÑANZAS

PROFESORAS Y PROFESORES

INGLES— PROFESOR AMERICANO con título de dos Universidades, Excatedrático de Instituto Militar Americano. Método rápido, práctico, sencillo, moderno. Duncan Thomas, Consulado 126, altos, A-6722.

BAILES: PROFESORES DE PARIS Y New York: Maurice y señorita Santander. Estilo ultramoderno: Fox, Blues, Pasodoble, Son y Tango, etc. Bailes teatrales, Tap y Rumba. Demostración sin compromiso. Enseñanza rapidísima. Privada a damas y caballeros. Día y noche. Precios mínimos. Lealtad 153, altos, esquina a Reina. Vamos a domicilio.

PROFESOR DE BAILES

Precios módicos. Enseñanza rápida: Son, Fox, Tango, Blue, etc., etc. Doy clases a domicilio. Ismael Servelló. Cárdenas número 3, segundo piso.

BAILES MODERNOS
«TOMASIN»

Profesor de moda. Positivamente enseño con práctica: Danzón, Son, Pasodoble, Blues, Vals, Fox Trot, Tango Salón. Voy a domicilio. Seriedad y garantía. San Nicolás 264, entre Gloria y Misión.

PROFESOR INGLES DE LARGA experienci, da clases tres veces semana domicilio. Cinco pesos mensuales. Totel Telégrafo, Apartamento 103. Telf. A-A-6614.

ACADEMIA RABIÑA

EL NUEVO CURSILLO COMIENZA EL DIA 6 DE MARZO BACHILLERATO

Clases individuales: Inglés, Francés, Alemán, Taquigrafía «Pittman» y «Gregg», Mecanografía, Ortografía, Teneduría de Libros, Correspondencia Comercial y Aritmética. TAMBIEN CLASES POR CORRESPONDENCIA. Ingreso E. de Ingenieros, Arquitectos y Veterinaria. Curso de Procurador. **Pida Prospectos: Neptuno número 80, altos, esquina a Manrique. Teléfonos: M-7849 y A-9222.**

INGLES, TAQUIGRAFIA, (INGLESA y española). Teneduría, Cálculos Mercantiles, Aritmética, Algebra, Caligrafía, Mecanografía y Ortografía. Enseñanza a domicilio, por el profesor F. Heitzman, Monte 103, altos: M-9247.

ACADEMIA BRAVO

EL PRIMERO DE ABRIL COMENZARAN NUEVOS CURSILLOS DE BACHILLERATO, **DIURNOS Y NOCTURNOS.** Clases por catedráticos Instituto. Cuotas: Preparatoria, Primer y Segundo Año: $4.00. Tercer y Cuarto Año: $5.00. Ingresos a Escuelas Ingeniero, Aviación, Cadetes, Veterinaria y Comercio. Taquigrafía, Mecanografía, Teneduría y cursos especiales Inglés. Primera Enseñanza por profesores Normalistas. Servicio ómnibus. Laboratorios para prácticas Física y Química. Neptuno 198 y 199 (dos edificios): U-2627.

BAILES MODERNOS (TOMASIN)

Positivamente enseño, con práctica: Danzón, Son, Pasodoble, Blues, Vals, Fox Trots, Tango de Salón. Voy a domicilio. Seriedad y garantía. San Nicolás 264, entre Gloria y Misión, a dos cuadras de Monte.

COMERCIO. EL 13 DE ABRIL COMIENZAN nuevos cursos en español y en inglés de taquigrafía Pitman y Gregg, contabilidad, mecanografía. Clases de inglés diarias y nocturnas. Profesores especializados. Academy of English and Commerce. Dir: Henry L. Mathiot, Línea 213 (entre G y H).

INGLES, COLEGIOS AMERICANOS

Aprenda inglés rápido, fácil, económicamente. Método modernísimo a base de conversación solamente Garantía. Usted podrá hablar una hora consecutiva en inglés alterminar la segunda lección del curso. Clases individuales: $5.00, por un mes. Language Rosearch Institute of New York Profesor Richardson, Representante colegios americanos, al alcance de todas las fortunas. Preparación especial en inglés, para entrada en los mismos. Lunes, miércoles y viernes. Manzana de Gómez 528: M-3868.

GUITARRA Y CANTO. ENSEÑANZA rápida. Día y noche. Vamos a domicilio. Jesús María y Habana. Teléfono A-9568.

ESTUDIO LUCILLE, PROFESORA de bailes de salón, escena, «Tap», blue, bailes acrobáticos y cultura física a damas y caballeros. Clases especiales para caballeros. Malecón 339, teléfono U-2238.

76 COLEGIOS

"SAN ELOY"

Colegio y Academia. Fundado en 1907. Primera y Segunda Enseñanza: Preparatoria, Bachillerato, Comercio, Idiomas, Cultura Física. Cursos preparatorios especiales. Admitimos pupilos, medios pupilos y externos. Cerro 620. Telf. I-6002. Pida Prospectos.

77 ACADEMIAS

OBSEQUIO DE LA ACADEMIA DE COMERCIO
LUIS B. GONZALEZ

Los que presenten quince centavos en sellos, recibirán una Aritmética Mercantil, práctica. Clases: Teneduría de Libros, Taquigrafía, Ortografía, Inglés. Clases de Mecanografía: $1.00 mensual, una hora diaria. Clases individuales. Lealtad 141, entre Salud y Dragones.

INTERES GENERAL

PAPEL

DE PERIODICOS ATRASADOS

EN CANTIDADES

Se vende barato, para precios e informes, dirigirse a nuestro departamento de Anuncios Clasificados o al Apartado 1010

INTERES GENERAL

VENDO 100.000 PESETAS ESPAÑA, 2 por ciento descuento por cambio cotización. B. T. Díaz, Clasificados DIARIO DE LA MARINA.

SELLOS: COMPRAMOS SELLOS EN lotes y colecciones de importancia. Pagamos bien. Philatelic Shop Obispo 56 entre Habana y Compostela.

"EL CASTILLO DE FARNES".

Acabamos de recibir sidra natural, chorizos asturianos y de Cantimpalo, de la clase más selecta; embuchado de la Sierra, jamones, queso de Cabrales y Manchego, etc. Háganos una visita y deléitese comiendo en nuestro restaurant, sito en Monserrate y Obrapía. Teléfono: M-4225.

ALQUILERES

79 HOTELES

"CAMPOAMOR"

Compostela 106: A-7401. Departamentos con baño privado, agua fría y caliente, luz y teléfono, desde $13.00 mensuales. Interiores y vista a la calle. Comida: $16.00, una persona; y $20.00, matrimonio.

HOTEL ANDINO
S. LAZARO 490, ESQ. M. U-2553

Unico en su clase. Moderno, céntrico, amplio, fresco, saludable, frente Universidad. Conviene para los que necesiten vivir cerca de los hospitales Calixto García o Mercedes. Habitaciones con baño privado, balcón, hermosa vista. Con 3 excelentes comidas: $45.00, matrimonios. Una persona, desde $28.00. Clientela escogida. Pensión completa para huéspedes del interior. Precios sin competencia. Garage propio y ascensor. Esmerado servicio en mesas separadas.

HOTEL "IDEAL ROOM"
PRADO 93-B., (POR PASAJE)

¿Desea vivir en casa tranquila, mejor que en su propia casa? Visite esta gran casa aunque sea por curiosidad. Por dentro la mejor. Precios para matrimonios, con comida y toda asistencia, desde $35.00 a $45.00. Hay apartamentos de dos habitaciones, con balcón y baño a Prado. Exígense referencias de moralidad y pago.

THE SAVOY
F Y 15. VEDADO.
Telf. F-6616

Situado en un lugar alto del Vedado. Con fácil y frecuente comunicación, con la Ciudad y Repartos. Rodeado de jardines. Con 600 metros de hermosos portales Las habitaciones tienen ventilación directa, teléfono, baño privado, con agua fría y caliente. Precios moderados, incluyendo tres excelentes comidas. El servicio en mesas separadas, para cada familia.

Hotel Roosevelt
AMISTAD Y SAN MIGUEL

$50 Matrimonios con tres excelentes comidas mensuales.

Apartamentos para familias. Todos con baño privado. Elevadores día y noche.

HOTEL "VANDERBILT"

Lo más alto, saludable y económico, Neptuno 309, esquina a Mazón. Habitaciones de esquina, con baño privado, propias para quien convenga vivir cerca de la Universidad o de los Hospitales Calixto García y Mercedes.

TROTCHA

Calzada y Dos, Vedado. Economía, confort, seriedad. Frescas habitaciones con baño privado y todo servicio. Rodeado de hermosos jardines. Precios de situación. Teléfono F-2383.

HOTEL "ROMA"
DE DIEGO S. FRANCHI
O-REILLY ESQ. A AGUACATE

Situado en el centro comercial. Lujosas y frescas habitaciones y un apartamento, con baño privado. Comida exquisita. Visite el **hotel «Roma»** y convénzase.

80 CASAS DE HUESPEDES

PALACIO CUETO

Situado dentro de la zona comercial, próximo Departamento del Estado. Cómodas habitaciones, agua caliente, servicio de elevador. Inmejorable comida. Precios reducidos. Muralla esquina a Inquisidor. Teléfono: M-2674.

CASA DE HUESPEDES. ALQUILO dos lindas y frescas habitaciones con todo servicio, vista a la calle. Magnífica comida. Calle 17 No. 170, entre J e I.

CASA DE HUESPEDES. APARTAmentos y habitaciones con todo servicio. Agua fría y caliente, moralidad limpieza y esmero a bajo precio. Neptuno 31, altos. Teléfono: M-1236.

81 CASAS DE COMIDAS

«LA NUEVA COMERCIAL»

Víveres, vinos importados, comidas, lunch. Apodaca y Cienfuegos. M-4454. Ahorre tiempo cocinando, por menos que usted gasta servimos exquisitas comidas, criolla y española. Expertos cocineros, lista diaria, menús variados, horas fijas, precio mínimo, servicio bicicletas. Encargos para banquetes, meriendas y cenas La mejor garantía nuestra numerosa clientela.

ALQUILERES

82 APARTAMENTOS

APARTAMENTOS ALTOS, SALA, COmedor, 2 habitaciones, baño y cocina: $22.00. Belascoaín 120, a una cuadra Cuatro Caminos: A-9153 y M-6917. Pueden verse a todas horas.

MALECON 62 Y SAN LAZARO 200 Se alquilan cómodos y frescos apartamentos y habitaciones independientes. Para informes, vea al encargado en el primer piso.

EDIFICIO PADRON: APARTAMENTOS muy ventilados, modernos, decorados, sala, saleta, cuatro cuartos, precioso baño intercalado, saleta comer, cocina gas, calentador, baño de criados. Neptuno 251. U-5158 y U-5402

83 DEPARTAMENTOS

SE ALQUILA ESPLENDIDO DEpartamento con vista a la calle. Informan: Trocadero 115, esquina a San Nicolás, departamento núm 5.

HERMOSO DEPARTAMENTO EXterior con tres habitaciones. Amplio, fresco, Ideal para matrimonio. Unico inquilino. Es casa particular. Galiano 56 Próximo Neptuno.

HERMOSO DEPARTAMENTO, DOS habitaciones, balcón corrido, calle Neptuno, lavabo, agua corriente, esquina brisa. Se alquila. Casa particular. Toda asistencia. Teléfono en la sala Neptuno 77, primer piso de La Filosofía.

ALQUILO BARATO, A PERSONAS decentes, departamento, con habitación, recibidor y cocina, con luz y baño completo. Casa particular Moralidad y seriedad .Neptuno 208, entre Oquendo y Soledad.

COMPOSTELA 113. SE ALQUILA en $18 un departamento compuesto de tres habitaciones muy claras y ventiladas, baño y cocina independientes. Informa el Encargado.

84 HABITACIONES

SE ALQUILAN DOS HABITACIONES para hombres solos o matrimonio sin niños en Suárez 4. Informan en los bajos. Sastrería.

HABITACION AMPLISIMA FRESca, balcón, lavamanos. Servidas las comidas a la habitación Agua caliente, teléfono. Exclusivamente personas honorables. Otra lujoso baño privado. Industria 138, frente Campoamor.

NEPTUNO 59, (ALTOS), ENTRE Aguida y Galiano. Casa de moralidad, alquilo una habitación grande, lavabo propia para oficina o matrimonio solo, otra hombres solos decentes.

SE ALQUILA UNA HABITACION amueblada con agua corriente a hombre solo, en casa de familia honorable. Aguacate 88, 2o piso.

AVISO

Consulado 126, altos. Regia cahermosas habitaciones. Buena comiia. Módico precio. No niños.

EN $35.00 SAN LAZARO 125, PRImer piso, entre Galiano y San Nicolás, familia alquila fresca habitación con lavabo; agua caliente, teléfono, toda asistencia a matrimonio o 2 personas mayores.

EN CASA DE FAMILIA SE ALQUIla lujosa habitación, con o sin asistencia, amueblada o no, teléfono y muchas comodidades. Aguacate 17, segundo piso.

SE ALQUILA UN CUARTO, EN CAsa particular, a hombre solo o matrimonio sin niños, en Franco 4, entre Estrella y Carlos III.

HABITACION PEQUEÑA FRESCA, ventilada, a la calle para una persona, teléfono, familia particular. Prado 96 segundo piso entre Virtudes y Animas, se exigen ref rencias.

OBRAPIA 49, PRIMER PISO, CAsa de familia. Se alquila habitación fresca, agua caliente, baño intercalado, teléfono, a matrimonio sin niños u hombre solo, con referencias.

ALQUILO UNA HABITACION, CON una hermosa cocina y un cuarto con vista a la calle, a persona sola o matrimonio sin niños. Calle Once número 137, entre K y L., Vedado

MONSERRATE 93, ALTOS, ENTRE Lamparilla y Obrapía. Se alquilan habitaciones con muebles especiales y con lavabo agua corriente, a precio de situación, otras. Informes en la misma.

FAMILIA HONORABLE, SAN LAZAro 125, primer piso, entre Galiano San Nicolás, alquila 2 habitaciones, juntas o separadas, balcón calle, lavabo, agua caliente, toda asistencia. Teléfono A-7146.

EDIFICIO "CUBA", SEIS PISOS,

Empedrado número 42. Se alquilan amplias y ventiladas habitaciones, muy baratas. Elevador, lavabo, luz toda la noche. Orden y moralidad. Telf. M-5113.

VEDADO: LINEA 91, ESQUINA A SEIS. Familia honorable alquila fresquísima habitación con baño, propia para matrimonio; otra, con dos balcones brisa, hermosísima, propia 3 personas, con todo servicio. Cambiamos referencias: F-5632 y F-3569.

85 NAVES Y LOCALES

PARA OFICINAS

Magníficos locales en O-Reilly y Habana. Informan: Genios y Morro. Telf. M-6747.

$10 Se alquila amplio local de esquina, en O-Farrill y José Antonio Saco Véalo y alquílelo. Informes: Genios y Morro. Telf. M-6747.

BARCELONA 8, ENTRE AGUILA Y Amistad, se alquila magnífico local propio para comercio o industria. Informan F-5872 y F-6072.

$25 Se alquila amplio local, en 18 entre 9 y 11 Frente al Paradero de los Tranvías, propio para comercio. Informes: Genios esquina a Morro. Telf. M-6747.

ALQUILERES

85 NAVES Y LOCALES

GALIANO
Y SAN LAZARO
El mejor local de La Habana.
APROVECHE
Unica Oportunidad de Alquilarlo
VEALO Y OFREZCA CONTRATOS POR AÑOS
Informes: Genios y Morro
Telf. M-6747

BELASCOAIN 118

Entre Llinás y Clavel. Se alquila nave, propia para establecimiento La llave en la misma. Informes: Bufete de Arellano: M-3936.

SE ALQUILA LOCAL DE 300 METROS sin columnas, piso de granito propio para comercio en Aguila No. 155 al lado de la Cuban Teléfonos. Informes Manuel Gómez. Galiano No. 98, Cristalería.

LOCAL. BARCELONA 8, ENTRE Aguila y Amistad amplio propio para cualquier industria o comercio. Informes F-5872.

ALQUILO LOCAL ESPECIAL PARA tabaco. Amistad 102 entre San José y Barcelona. Informes en la misma. primer piso, derecha.

87 HABANA

SE ALQUILA MODERNO Y HERMOSO piso alto en lo más céntrico de la ciudad con 3 cuartos, sala, comedor, cocina y baño de lujo. Aguiar 3½, esquina a Peña Pobre.

SE ALQUILA LA CASA VELAZCO 4, entre Habana y Compostela, informan: F-4987.

NEPTUNO 342, BAJOS, INFANTA-Basarrate, sala, saleta, cuatro habitaciones, patio pequeño, garage. Llaves allí. Infórmese F-3059. $35.00

REFUGIO No. 33 ALTOS, CUADRA y media del Prado, entre Industria y Consulado, muy fresco, sala grande, comedor, baño completo, cuatro habitaciones, cocina, acabada de pintar, $34.00.

$20.00, BAJOS MUY FRESCOS CON dos habitaciones, sala, comedor, baño intercalado, agua abundante y entre dos 16neas del tranvía. Vigía y Fernandina.

ALQUILO: ARBOL SECO 4-A., BAjos, sala, comedor, recibidor, cuatro habitaciones, baño intercalado, cocina y servicio de criados, a una cuadra de Carlos III. Informes: Telf. X-1459.

ECONOMICAS

Casas de sala saleta, comedor, 2 3 4 y 5 habitaciones, baño intercalado, cocina, cuarto y servicio de criados, en los mejores lugares de la Ciudad.

HABANA

Morro 5, bajos	$ 35.00
Morro y Genios	32.00
A. Ramírez núm. 4	14.00
Velázquez núm. 26	12.00
Teresa Blanco núm. 4, bajos	19.00
San Lázaro y Galiano, altos	70.00
Subirana 46, bajos y 46 altos	27.00
Correa núm. 5-E., altos	16.00
O-Reilly núm. 29, esq. Habana	15.00
Dragones 12, esq. Amistad	15.00
Jesús del Monte núm. 344	11.00
Magníficas habitaciones, con baño:	
Amistad 68, esq. a San Miguel	15.00
Marina núm. 2, edificio Carreño	10.00

OFICINA, GENIOS ESQ. A MORRO TELEFONO: M-6747

ALQUILO: AMARGURA 88, BAJOS modernos, entre Villegas y Aguacate, propios para oficina o profesional: sala, saleta, comedor, tres habitaciones, doble servicio y baño. Informan en los altos.

CASTILLO 13, CUADRA DE CRUsellas, un alto y un bajo de sala, comedor, cuatro cuartos, galería, baño, patio, muy baratos. Llave e informes en Gómez 407, apartamento número 1.

ALQULO BAJOS CONCORDIA 154, sala, comedor, cuatro habitaciones, baño, cocina, patio: $25.00. Llave botica esquina. M-6139, después de 9 a m. informan.

AGUIAR 19 ENTRE CHACON Y Cuarteles, alquilo moderno piso alto, sala, saleta, comedor, 4 cuartos, etc. Precio: $50.00. Informan en los bajos. Exígense ref erencias.

EN 38 PESOS, SE ALQUILANó LOS espléndidos altos de San José 124, letra K., esquina a Marqués González, acabados de pintar: sala, comedor, tres habitaciones, saleta, baño completo, calentador, cocina de gas, cuarto y servicio de criados con abundante agua, por tener tanque y motor para impulsarla. Llaves en el puesto de la esquina de San José. Informes: Francisco Torres, edificio Bacardí, apartamento 421. Telf. A-7830

EN 34 PESOS, SE ALQUILAN LOS espléndidos altos de San José 124, letra E., entre Lucena y Marqués González, acabados de pintar: sala, comedor, tres habitaciones, saleta, baño completo, calentador, cocina de gas, cuarto y servicio de criados, con abundante agua por tener tanque y motor para impulsarla. Llaves en el puesto de frutas, San José y Marqués González. Informes: Francisco Torres, edificio Bacardí, apartamento 421. Telf. A-7830.

SE ALQUILA LA CASA ESTRELLA 132 planta baja, antigua, grande, fresca agua abundante esquina a Escobar $30.00 de 10 a 12 y media. Su dueño, Monte 282, altos.

REINA 112 ESQUINA GERVASIO. Alquilo primero, moderno, sala, cuatro habitaciones con balcón calle, baño completo, comedor, cuarto servicio criados. Llaves bajos. Informes I-5015 e I-5116.

HERMOSA CASA GERVASIO 60, ALtos, informan F-2248, la llave en los bajos

VIRTUDES 145, BAJOS, EENTRE Gervasio y Belascoaín, sala, 3 cuartos, demás comodidades, informan: Real Estate. Teléfono M-2222.

ALQUILO: SAN JOSE 226, FRENTE parque Aguirre, bajos modernos: sala, dos cuartos, baño lujoso, cocina de gas. Llaves en los altos. Informes M-2863 y F-2124.

CONSULADO 14, ALTOS, CASI ESquina a Prado; Sala, comedor, tres cuartos, baño completo, cuarto y servicio de criados. Llaves en el número 7. Informes: A-6420.

SE ALQUILA EL PRIMER PISO DE Luz y Damas, con dos habitaciones: sala, comedor, cocina y baño completo. Informan en el bar.

ALQUILERES

87 HABANA

CRISTO 23. ALQUILO ESTOS MOdernos altos, para dos matrimonios con sala, saleta, comedor, tres cuartos con baño, y dos cuartos más con baño completo en la azotea. Llave No 33.

SE ALQUILA: OFICIOS NUMERO 24, esquina a Amargura, frente a la Lonja, edificio propio para oficina de vapores, compuesto de dos plantas, una nave en los bajos y ocho cuartos en los altos, con servicios en ambos pisos. Llaves, en Oficios 22. Informes: M-6166.

SE ALQUILAN: JOVELLAR NUmero 51, entre Espada y Hospital, apartamentos de sala, dos habitciones, baño y cocina. Llave en los mismos. Informes: U-5858.

SE ALQUILA: OQUENDO 24, ENtre San José y San Rafael, apartamento de dos habitaciones, baño, cocina, con luz desde 12 pesos: U-2208.

ALQUILO CASA MODERNA DESagüe 75, altos, sala, saleta, comedor, tres habitaciones, baño, patios, cocina, agua garantizada Baratos. Llave: Desagüe 55 casi esquina a Oquendo.

SE ALQUILAN: JOVELLAR NUMEro 27, entre Aramburo y Hospital, apartamentos de sala, comedor, dos cuartos, baño y cocina. Llave en los mismos. Informes: U-5858.

SE ALQUILAN: MAZON NUMERO 36, entre Valle y Zapata, casas de sala, comedor, tres cuartos, baño, cocina y servicio de criados. Llave en las mismas. Informes: U-5858.

SE ALQUILAN: VAPOR NUMERO 2, entre Marina y Hornos, apartamentos de dos habitaciones, baño y cocina, con luz. Llave en los mismos Informes: U-5858.

SE ALQUILAN: VAPOR NUMERO 43, entre Espada y Hospital, casas de dos cuartos. baño y cocina, con luz, desde $10.00. Informes: U-5858.

88 VEDADO

SE ALQUILAN LOS ALTOS DE LA casa calle 17 No. 456 entre 8 y 10 Vedado, Renta $60.00.

19 No. 509 Y 511 ENTRE 16 Y 16, Vedado, se alquilan juntas o separadas, con 6 cuartos, baño, calentador, servicios de criada, sala, saleta, patios. Precio: $35.00.

VEDADO, ALQUILO BAJOS MOdernos 6 entre 25 y 27, sala, recibidor, tres grandes habitaciones, baño intercalado, comedor fondo, cuarto de criados, patio traspatio. lavadero. 55 pesos.

SE ALQUILA CASA, DE SALA, REcibidor, tres cuartos, comedor al fondo, etc. Calle línea del tranvía frente al paradero Cazadores.

EDIFICIO «BIARRITZ», CALZADA y J. Vedado, alquilo moderno piso alto, sala, comedor, 2 cuartos, baño etc. Precio: $28 00. Exígense referencias.

150 PESOS: CALLE TRECE NUMEro 80, esquina a Ocho, Vedado: jardín, portal, recibidor, sala, biblioteca, comedor, servicio, pantry, cocina, cuarto y servicio de criados, dos cuartos en el sótano Altos: 6 habitaciones, dos baños, dos terrazas, garage para dos máquinas, 4 habitaciones de criados con sus servicios. Informan: Bufete de Arellano. Telf. M-3926.

ALQUILO BAJOS, ACABADOS DE pintar. Lo mejor del Vedado: D. número 207, entre 21 y 23: jardín, ancho portal, sala, comedor, 3 cuartos, baño y servicio de criados. Informes: óptica Progreso, Neptuno 132. Telf. U-4443.

EN LO MEJOR DEL VEDADO, ALquilo altos y bajos con sala, comedor, 4 y 5 cuartos, baños intercalados servicios criados, portal, patio, traspatio. Informes y llave 12 No. 172. Erasmo.

ONCE No. 125 ESQUINA A L, VENtilados y modernos altos, sala, comedor, 2 terrazas, 4 cuartos, baños, closets, cocina, cuarto y servicio criados, garage; otros altos, de sala, terraza, comedor, 3 cuartos, baño, cocina, cuarto criados y garage. Llaves al lado. L No. 106. Informes: F-2124.

VEDADO: DEPARTAMENTO ALTO, con vista a la calle: sala, hall, comedor, dos habitaciones, baño intercalado completo y agua caliente, 23 número 464, entre Diez y Doce.

ALQUILO BONITA CASA AMUEBLAda, con vista al mar: sala, terraza, tres habitaciones, cuarto de baño intercalado, comedor al fondo, cocina, cuarto de criados. Fresca y clara. Informan: Obrapía 17: M-1085.

VEDADO A 155 ENTRE 15 Y 17, ALquilo casa jardín, portal, sala, hall, comedor, cuatro cuartos, el de criados en la azotea, con sus servicios. Llave en la misma. Empedrado 8, M-1840.

CALLE 15, ENTRE 2 Y 4, VEDADO, alquilo casa altos y bajos, sala, saleta, comedor, repostería, 6 cuartos, baño, dos servicios, un cuarto criado. Informan: Cuba 49, Telf. F-3440.

PRECIOSOS ALTOS, 182 CALLE C para familia corta, fina, tres dormitorios, baño lujoso, doble servicio, agua abundante, sala, comedor, closets, terraza sombra brisa.

VEDADO, 23 Y 6: CASA MODERNA, jardín, portal, gabinete, sala, comedor, tres cuartos, buen baño intercalado, cuarto y servicio de criados y cocina. Llaves en la misma. Informes: A-6420.

90 MARIANAO Y SUS REPARTOS

ALQUILO DOS CASAS MODERNAS, portal, sala, comedor, tres cuartos baño intercalado y cocina, 4000 metros cuadrados, terreno de cultivo, cada una. Situadas: calle Reina y Línea Playa, a dos cuadras Paradero Quemados. Llave e informes: General Lee número 2, encargado. Teléfono M-2863

ALMENDARES: (PROPIA FAMILIA de buen gusto), Once entre Catorce y Dieciseis, próximo crucero tranvías Marianao-Playa, colegios, stadium Tropical. Lugar ideal. Tres habitaciones, baño intercalado, garage, etc. Abierta, de 2 a 6. Informes: A-9115.

SE ALQUILA UN APARTAMENTO, con luz, por $7.00, en el reparto La Sierra, calle Diez entre B. y C, a media cuadra de tranvías y guaguas.

AVENIDA 5 ENTRE 9 Y 10, AMpliación de Almendares, casa con 4 habitaciones, sala, comedor, hall, dos cuartos de criados, garage al fondo y terraza. Toda amplia, se alquila en $50 00. La llave en el frente. Informan F-4180.

VIVA SALUDABLE: ALQUILO PREciosos altos, Almendares 11, entre Catorce y Dieciseis, próximo crucero tranvías Marianao-Playa, colegios, iglesia, Stadium Tropical. Magníficamente situados, cómodos, ventilados, independientes. Tres habitaciones, terraza, garage, etc. Abiertos, de 2 a 6. Informan: A-9115.

ALQUILERES

J. DEL MONTE Y LA VIBORA

ALQUILO CASITA INTERIOR COcina, baño y patio independiente. Milagros 124 entre Lawton y Armas, pasaje Váquez, una cuadra guaguas tranvías. Vea al encargado. Precio: 6 pesos.

VIBORA. LOMA CHAPLE, S FRANcisco de Asís No. 7 alquilo chalet una cuadra Calzada con tres cuartos garage y demás comodidades. Teléfono F-2493.

VIBORA: SANTA CATALINA 111, ENtre Lawton y Armas: sala, saleta, 4 habitaciones, baño, comedor, cocina y servicio de criados: $25.00, Obispo 53: M-6917. Puede verse a todas horas

CORTINA NUMERO 4, ENTRE General Lee y Lacret: sala, comedor, 3 habitaciones, baño intercalado completo, cocina y patio. Trust Company of Cuba, Obispo número 53: M-6917 Puede verse a todas horas.

VIBORA:: FLORES NUMERO 105, entre Cocos y Correa: jardín, portal, sala, saleta, 2 habitaciones, baño, comedor y cocina patio y traspatio, 2 habitaciones azotea: $23.00. Obispo 53: M-6917. Verse a todas horas.

VIBORA: DIEZ DE OCTUBRE 652, esquina a Gertrudis: portal, sala, recibidor, 4 habitaciones, comedor, baño completo y cocina. Azotea dos habitaciones: $30.00. Obispo 53: M-6917. Puede verse a todas horas.

ALQUILO GENERAL LEE 23 ESquina a D-Strampes, compuesta de portal, sala, dos habitaciones, hall, cocina y servicios, en $15.00. La llave, al lado

EN $25 SE ALQUILA LA CASA DE Luís Estévez No. 3 entre C. Veiga y J. B. Zayas con 3 cuartos, baño moderno etc. Vérse de 3 a 6 p.m. Teléfono F-2041

ALQUILO CASA MODERNA PORtal, sala, comedor, 3 habitaciones, baño intercalado completo, $20.00. Vista Alegre por P. Alfonso y a media cuadra Calzada. Llave en No. 8 Domínguez U-5624.

SE ALQUILA STA. CATALINA Y gueroa casa con jardín, portal, sala, 2 cuartos, baño intercalado, comedor, cocina y patio. Teléfono I-7754.

JESUS DEL MONTE 491, ENTRE Luz y Pocito, de una sola planta, portal, sala, comedor, 3 cuartos, patio y servicio. Llaves, al lado. Informan: A-6420.

ALQUILO, ALTOS, PAMPLONA 23, acabados de pintar, compuestos de sala, 2 cluartos, comedor y demás servicios. Informes en la misma, su dueño, Neptuno 29, altos.

92 SANTOS SUAREZ Y MENDOZA

ALQUILO CHALET LINEA OESTE 87 entre Gómez y Mendoza, Santos Suárez, sala, tres cuartos, baño intercalado, hall, comedor fondo, pantry, cuarto y servicio de criados, garage. Informan Refugio 6

98 ALQUILERES VARIOS

HERMOSO CHALET BIEN LOCALIzado en Miami, se alquila por temporala de verano. Informa J. Llestre Euclidave 135, Miami Beach, Florida. Escriba enseguida. Quedará satisfecho.

BONITO CHALET, CON GARAGE, en la Playa de Guanabo. B. Pagés, Calzada 151, entre Dieciocho y Veinte, Vedado.

ALQUILO CASA, CON SALA, COMEdor, cinco habitaciones, cocina y patio y servicios. Se está pintando. Puede verse: Justicia entre Herrera y Compromiso: F-2346 y F-6298.

SE SOLICITAN

99 SOLICITUD DE ALQUILERES

SE SOLICITA LOCAL APROPIADO oficina y almacén para firma extranjera Escriban sus proposiciones al apartado 2289.

SE DESEA ALQUILAR PARA EL verano casa grande con terreno o finquita recreo, cerca de la Habana, preferible por los alrededores del Biltmore, Coronela, Yacht Club, Country Club, etc. Llamar F.O-3192.

SALA INDEPENDIENTE EN ALtos, se solicita, radio: Monserrate, Reina, Belascoaín, o una habitación con sus servicios con derecho a la sala. Deje su dirección al M-6488.

BUSCO PISO DE 3 O MAS HABITAciones, radio Galiano a Habana y Virtudes a Monte. Avisar teléfono M-1622.

SOLICITASE CASITA VENTILAda o pequeño apartamento independiente, con terraza, agua, medios transporte, parte alta Víbora, Chaple, Mazo. F-4386. Herrera.

CASA AMUEBLADA SE DESEA alquilar por matrimonio americano que sea pequeña pero confortable, si posible en el Vedado. F-3043.

101 PERDIDAS

SE GRATIFICARA A QUIEN DEvuelva al Hotel Florida, Cuba y Obispo, un manojo de llaves con cinta, perdido el domingo. Miss Viola.

102 AGENCIAS-COLOCACIONES

"LA MATANCERA": A-7740

Servimos rápidamente: criadas, cocineras, choferes. Toda clase de servidumbre y empleados de ambos sexos, con referencias. Sol número 111, entre Egido y Villegas.

«LA COMERCIAL». M-1149. S. DE Alonso. Aguila 231 Señora: Pida su personal y ser decente y cumplidor; cocineras, manejadoras, criadas, lavanderas, cocineros, mensajeros, chau feres y personal ambos sexos. 39 años servicio.

SE OFRECEN MUCHACHAS DEL país extranjeras y de color como cocineras, criadas de mano y manejadoras con referencias. Srta. García. X-1880

103 CRIADAS Y CRIADOS

NECESITO UNA DEPENDIENTA, para casa comercial y una mecanógrafa sueldo: 30 pesos También necesito un chauffeur, un jardinero y un criado de mano, $25. Compostela 58, Agencia.

SE SOLICITA UNA CRIADA ESpañola para limpieza de cuartos, ha de saber lavar y planchar bien, indispensable ref rencias de última casa donde trabajó. Calle 15 265 entre D y E. Casa del Dr. Odriozola

104 COCINERAS Y COCINEROS

PARA CASA PEQUEÑA EN EL VEdado se solicita cocinera española, joven para cocinar y limpiar. Detalles por el teléfono F-3925.

DESEO BUENA COCINERA REPOStera 4 de mesa, cocina gas, uniformes, $15. Patrocinio 22, altos. Víbora, puede dormir, teléfono I-5092.

109 COSTURERAS Y MODISTAS

SE DESEA COLOCAR UNA JOVEN de color de aprendiza de costura, adelantada o de criada de mano. Dormir fuera, teléfono F-2038, Dulce. Calle 2 entre 1a y 3. Vedado.

114 AGENTES Y VENDEDORES

SOLICITO AGENTES INTERIOR PAra vender en establecimientos víveres producto conocido Buena utilidad asegurada. Exclusiva cada pueblo. Y. Guzmán, Real 58, San Francisco de Paula. Habana.

SE SOLICITAN JOVENES DE AMbos sexos para trabajar inmediatamente. Que tengan buenas relaciones. Acosta 45 entre Habana y Compostela.

VENDEDORES: SE SOLICITAN PAra vender artículo de gran aceptación. Pueden ganarse de $3.00 a $4.00 diarios. No se necesita experiencia. Informes en Neptuno No. 247 de 8 a 12 de la mañana.

Lea ¡ALERTA! al mediodía y el AVANCE por la tarde

SE SOLICITAN

114 AGENTES Y VENDEDORES

EN ZULUETA 36 ESQUINA A TEniente Rey se solicitan personas activas y con referencias para la venta de un producto nuevo.

115 OFICINISTAS

TAQUIGRAFA INGLES ESPAÑOL, se necesita para trabajar medio día pero tiene que saber inglés perfectamente y ser experta en tomar dictado rápido y transcribir también rápidamente. Principiantes o mediocres no interesan. X.Y.Z. DIARIO DE LA MARINA. Anuncios Clasificados.

116 SOCIOS

PARA EXTENSION NEGOCIO DE importación con marca acreditada por haber liquidaco socio, se solicita capital seis mil pesos como gerente o comanditario o tres mil pesos como préstamo. Seriedad y garantía. Trato directo. Apartado 2577. Habana

SE SOLICITA SOCIO CON 1400 PEsos ampliar negocio en marcha con vida propia. Vea a Martínez en Infanta y Clavel de 12 a 6 Almacén.

117 SOLICITUDES VARIAS

SOLICITO UNA JOVEN QUE SEpa forrar cajas de cartón, hasta el mas fino estuche. Inútil presentarse, si no es competente. Lola, Obrapía número 36, altos. Telf. A-9323.

SOLICITAMOS PERSONAS SEPAN hacer guantes tejidos. Indispensable tejar bien limpio. Infórmese en Galiano No. 7 (fábrica de toldos) de 9 a 11 a.m. Lunes a viernes exclusivamente.

AGENTES EXCLUSIVOS. —PARA artículo de fácil venta necesario en todo hogar y de consumo diario solicito agentes en todos los pueblos del interior. Pida detalles y muestra gratis acompañando sello rojo para franqueo de muestra. V. B. Diego, Milagros 102 Habana.

SE SOLICITA SEÑORA QUE VAYA de pasajera en el «Cristobal Colón» que sale Mayo 19 y desee cuidar niña abordo. Se exigen referencias. Informes Cuba 21 letra A, primer piso. Teléfono M-2715.

SE OFRECEN

118 CRIADAS Y CRIADOS

ESPAÑOL CRIADO DE MANO DE casa particular, desea colocarse, sale al campo. Sirve a la rusa. Informes: U-1880.

SE DESEA COLOCAR UNA ESPAÑOla para cocinar y limpiar o criada de mano, sólo, informan: U-6728.

DESEA COLOCARSE CRIADO DE mano peninsular experimentado todo esmerado servicio, y otro para segundo criado, jardinero, ayudante cocina, fregar máquinas, etc. Ambos tienen referencias de buenas casas. Teléfono M-1959.

SE OFRECE CRIADO DE MANO español 3 y 5 años de referencias en la misma un criado para la limpieza. M-1149 .S. Alonso.

SEÑORA DE MEDIADA EDAD, honrada, trabajadora, para cocinar o limpiar corta familia y una criada de mano. Teléfono A-8768.

SE DESEA COLOCAR UNA JOVEN de color para criada o menejadora. Informes por el teléfono FO-2667.

SE DESEA COLOCAR UNA JOVEN española, para cocinar. Si es corta familia, cocina y limpia, o para criada de mano. Informan: U-7050.

SE COLOCA SEÑOR DE MEDIANA edad para limpieza exterior o interior sin mesa para asilo, colegio, sanatorio o portero Informes: teléfono U-4042.

SE DESEA COLOCAR UNA SEÑORA española, tiene referencias Teléfono F-2530.

SE OFRECE CRIADO DE MANO, SIRve a la mesa o de portero, o cosa análoga, con uniformes, propios sin pretensiones y con ref erencias, sale al campo. Teléfono A-9795.

SE DESEA COLOCAR UN JOVEN español, de criado de mano. Tiene excelentes referencias de su conducta Es muy formal, honrado y trabajador. No le importa viajar. Telf. FO-7968.

119 COCINERAS Y COCINEROS

SE OFRECE COCINERO PARA CAsa particular o camarera, cocina ciolla, española y francesa, repostero con buenas refe rencias, es hombre solo, va a cualquier parte del interior. Dirección Trocadero 22, teléfono A-0347.

SE DESEA COLOCAR COCINERO del país repostero bien sea hotel, huéspedes, particular o establecimiento. Informes teléfono M-4291

DESEA COLOCARSE MAESTRO COcinero asiático joven, experto toda clase cocina y repostería, para casa particular o huéspedes. Habla bien español y tiene referencias de buenas casas. Teléfono M-1959.

SE OFRECE BUEN COCINERO ESpañol, cocina criolla, española y francesa, repostería y pastelería y helados, limpio y económico en su trabajo. es hombre solo, sale al campo. Salud y Rayo, café, M-4503 Antonio Vega.

ENGLISH SPEAKING GIRL SEECK work good pastry cook gilling to go Country American etc. cuban Dishes. Call Wilhelmina F-6086.

COCINERO REPOSTERO ECONOMIco con poco presupuesto puede tener cocina y repostería de primera, especialidad en cocina criolla y americana, buenas referencias. A-0515, (Amistad 120).

UN COCINERO DE COLOR DESEA colocarse, lleva 8 años en la misma casa. Informan teléfono FO-2717

SE OFRECE COCINERO DE COLOR repostero, dese a colocarse cocinar solamente. Teléfono FO-2717.

SE DESEAN COLOCAR DOS MUchachas españolas, una para cocinar y limpiar, otra para comedor o cuartos, saben trabajar. Gervasio 27 teléfono U-4983.

UN ASIATICO COCINERO Y REpostero, desea colocarse en casa particular: sabe cocinar a la criolla, española y francesa, sabe cumplir con su obligación y tiene referencias Informan teléfono M-4774.

120 MANEJADORAS

SE DESEA COLOCAR UNA SEÑOra de color, de mediana edad, para manejadora, lava ropa de niño y ropa fina. Es inglesa. Tiene referencias y afable con los niños. Sueldo: $15.00: M-3339.

125 CHOFERES

DESEA COLOCARSE UN BUEN chauffeur experto toda clase máquinas y mecánica, sin pretensiones y con esmeradas referencias de buenas casas. Teléfono M-1959.

ESPAÑOL DESEA COLOCARSE UN buen chauffeur experto toda clase máquinas y mecánica, sin pretensiones y c on esmeradas referencias de buenas casas. F-6066.

129 OFICINISTAS

SE OFRECE JOVEN MECANOGRAfo taquígrafo, con conocimiento de oficina Tiene referencias. No tiene pretensiones. Informes por escrito, señor Delgado. Anuncios Clasificados DIARIO DE LA MARINA.

DESEA COLOCARSE UNA JOVEN para oficina, experta mecanógrafa y taquígrafa, o para tenefonista, consultorio, dependienta, etc., sin pretensiones. Tiene buena presencia y referencias. Teléfono M-1959.

PERSONA EXPERTA EN CONTAbilidad y organización con mucha práctica en el comercio, referencias y garantías, desea empleo, sin pretensiones. R.G. Anuncios Clasificados DIARIO DE LA MARINA.

131 OFERTAS VARIAS

UN MATRIMONIO SIN HIJOS DEsea cuidar cualquier cosa a cambio de habitación o de encargado de habitaciones. Pregunten por Vicente el jardinero. Calle 2 entre 5 y 7, Reparto La Sierra.

M.E.C.D. 2016

ABRIL 14 DE 1936 — DIARIO DE LA MARINA — EJEMPLAR: 5 CENTAVOS

MR. ROOSEVELT ANUNCIO AYER AL PUEBLO NUEVOS EXPERIMENTOS SOCIALES

ESTRATEGIA HITLERIANA

SOLO hace diez años obtuvieron Chamberlain, Briand y Stressemann el Premio de la Paz por trabajos cuyo valor hoy es completamente nulo.

De lograr Hitler construir una base sólida para la paz internacional en forma de un convenio libremente firmado y satisfactoriamente garantizado bien habrá merecido el Premio Carnegie.

Al Premio Nobel no podrá aspirar, ni siquiera sería admitido como candidato, debido a su enemistad contra los judíos, ya que el testamento de Nobel estipula que será premiado el mayor bienhechor de la humanidad, incluso judíos y comunistas, etiopes y chinos.

Hay quien sostiene que le expulsión de los judíos es una medida pacifista, porque muchos de los expulsados tendrán que dedicarse a la sana ocupación de arar la tierra No lo creo. Hasta la fecha jamás he visto un judío arando, ni en Palestina. Su ocupación preferida es el cambio de monedas.

Igualmente hay quien dice que la concentración de los comunistas en campos especiales es medida pacifista, ya que facilita grandemente a los concentrados el distinguir entre el sueño comunista y la realidad. En esto debe haber cierta razón, pero como nunca he tenido la ocasión de visitar un campo de concentración alemán, no sé si allí se enseña el verdadero pacifismo, practicando un sano y justo sistema capitalista. El señor Carl von Ossietzky, ex-redactor del periódico «Weltbühne» y candidato al Premio Nobel podrá informar con exactitud pues que desde hace dos años se encuentra en un campo de concentración alemán debido a ciertas ideas pacifistas suyas que Hitler considera falsas.

A favor de la paz social no ha logrado el Fuehrer gran cosa hasta ahora, a mi juicio; pero sus sinceros esfuerzos en pro de la paz internacional tienen mi más alto aprecio. Serán objeto de mi análisis imparcial y de mi justa crítica.

La política pangermanista de Hitler, tan criticada ahora por el Gobierno de París, está en perfecta armonía con el principio de Wilson respecto a la libre determinación de los pueblos, en la cual veo uno de los más fuertes sostenes de la paz, ya que Hitler, según sus últimos discursos, sólo aspira a la unión voluntaria de los pueblos de origen germánico y no a la dominación de los mismos. Los que en París critican esta estrategia pacifista serán buenos políticos, pero son pacifistas malos, porque su política se dirige contra la naturaleza. Lo natural es que pueblos del mismo origen quieran unirse.

La política de Stresemann nunca tuvo reflejo en el sentir del pueblo alemán, ni la simpatía de los verdaderos pacifistas. Era la política de la humillación, en la cual la paz nunca podrá fundarse. El que necesita dinero tiene que humillarse sin protestas. La historia posiblemente aclarará que Alemania firmó el Tratado de Locarno con la finalidad, entre otras, de obtener las sumas que necesitaba para poder cumplir las obligaciones impuestas por el Dictado de Versalles.

Todo el que quiera ir al fondo de las cosas no debe considerar el Tratado de Locarno un convenio independiente, como por razones de conveniencia lo están haciendo Sir Anthony Eden, los amigos incondicionales y los incorregibles formalistas, sino como una consecuencia inevitable de la tiranía económica y jurídica de Versalles. Fundamentalmente es imposible reconocer quiérase o no que el Tratado de Locarno ha sido libremente consentido por el pueblo alemán. Ciertos bancos norteamericanos tenían gran interés en la concertación del convenio y estaban imponiendo condiciones de préstamo por medio de Chamberlain y Briand.

Pero Hitler, buen pacifista, siempre está dispuesto a complacer tanto a los partidarios de la política formal como a los practicantes de la política fundamental, lo cual queda probado por su siguiente declaración: «El Gobierno de Alemania cumplirá y respetará todas las obligaciones resultantes del Convenio de Locarno, siempre que los demás firmantes mantengan su adhesión al mismo. Este Gobierno ve en el respeto de la zona desmilitarizada una contribución a la paz, extraordinariamente onerosa para un Estado soberano. Además se cree obligado a añadir, en este respecto, que los aumentos continuos de tropas de la otra parte no pueden ser considerados como un complemento de sus propios esfuerzos».

Esto, en lenguaje corriente, quiere decir, que Francia no desarmó a pesar de estar obligada a hacerlo. En el Tratado de Versalles se hace constar expresamente que el desarme de Alemania no era otra cosa que una medida que debía preceder para facilitar el desarme de los demás.

El Gobierno francés conceptúa (por ahora) que no es posible suscribir los pactos bilaterales de no agresión propuestos por Hitler, porque «la seguridad europea constituye un problema que a todos por igual interesa».

Estimo que este criterio quizás sufra variación después de las elecciones y más variación aún posteriormente. Los capitalistas franceses se desinteresarán probablemente por la seguridad del actual régimen moscovita. El Gobierno de París que ahora tanto se preocupa por la seguridad de Moscú, se verá sin duda obligado a preocuparse un poco también por el capital francés que ha hecho posible la construcción de la línea Maginot.

Al buscar las causas de la remilitarización de Renania darán los franceses, de este modo, con su propia casa.

El plan de desarme de Hitler no establece una forma efectiva de control, dicen de París. Algo parecido decían de Berlín cuando Francia durante la Conferencia del Desarme propuso determinado plan. La verdad, admitida ya, tanto por Berlín como por París, es que los gastos militares de cualquiera nación pueden ser verificados dentro del término de veintiseis meses. Este control sería suficiente de no existir en el mundo la Unión Soviética, país con fronteras cerradas, que no está en condiciones, al menos por ahora, de admitir supervisores capitalistas Con esto queda probado que los que están en lo cierto se encuentran en Berlín y los soñadores en París. La realidad es, que la seguridad colectiva es un sueño, mientras que existan dos sistemas económicos en el mundo, uno opuesto al otro, como se demuestra en un trabajo que entregué al señor Laval en el mes de Mayo del año pasado y cuya existencia desconozca el Gobierno el actencia tal vez desconozca el Gobierno octual.

Después de Stressa, Alemania había aceptado llegar a un tratado de no agresión con Rusia. ¿Por qué ha cambiado de parecer el Gobierno de Berlín?, se preguntan los franceses.

La agresividad económica de la Unión Soviética se ha acentuado mucho según las cifras rusas de exportación e importación. Francia, según Hitler, debe entenderse con Alemania, que desea un acercamiento, y no con Rusia, cuyo gobierno no desea acercamiento económico con potencia alguna.

La nota francesa, publicada el día 8, declara de un modo indirecto que Alemania intenta separar a la Europa Occidental de la Europa Oriental. Realmente la cancillería de Quai d'Orsay parece un poco atrasada, ya que no ha descubierto todavía la separación económica que hace años existe entre la Unión Soviética y el resto del mundo.

La citada nota francesa no deja de ser un tanto pueril, cuando afirma que nadie amenaza la independencia del pueblo alemán.

¡Como si la alianza militar entre un país comunista y otro de marcadas tendencias izquierdistas fuera cosa de niños!

«Nadie niega a Alemania la igualdad de derecho», continúa la nota. ¿Y el Dictado de Versalles?

¿O acaso significa esta frase que Quai d'Orsay ya ha capitulado ante la notoria superioridad de la estrategia pacifista hitleriana? ¿Entiende ya el Gobierno de Francia que las crueldades del Dictado de Versalles no podrán por más tiempo servir de piedra angular a la justicia internacional?

En el caso afirmativo va por buen camino el Gobierno de Sarraut, pero habrá que esperar el resultado de las elecciones para ver lo que en la práctica realmente podrá hacerse en beneficio de la paz perpetua en la Europa Occidental. Si Francia, el día de las elecciones, hace uno de esos virajes a la izquierda que en Cuba se ensayó y que en España se realizó, quizás Hitler prefiera una alianza con la Gran Bretaña a un pacto de no agresión con un izquierdismo francés de manifiesta hostilidad económica.

Fredrik NORMAN

Habana, 9 de Abril de 1936.

JAPON OCUPO TODA LA PARTE IMPORTANTE DE MONGOLIA

Se cree que la actitud japonesa en la Mongolia Interior no es más que preparación de guerra contra Rusia

Un Gobernador y otros cinco mongoles fueron arrestados ayer bajo la acusación de estar conspirando a retaguardia de los japoneses, efectuando el espionaje en favor de Rusia

KALGAN, Mongolia Interior, abril (AP.)—Haciendo omisión de la soberanía de China arraigada sobre estas tierras desde hace setecientos años, los japoneses, según se declara en fuentes bien informadas, han ocupado todas las posiciones estratégicas del país, montando estaciones inalámbricas y preparando campos de aviación, para asegurarse así las 400 millas que hay de aquí a Ulan Bator, capital de la Mongolia Exterior. Este centro es el eje del tráfico de caravanas del norte, hallándose en el enlace ferroviario Peiping-Suiyan. El tráfico que por allí se hizo ascendió en 1935 a $4.000,000. Todo se ha suspendido ahora a causa de las disposiciones militares que en la frontera adoptó el Sol Naciente.

Se cree que Kalgan será convertida en base de aprovisionamiento de los nipones para su campaña contra Rusia, desarrollada en serie de provocaciones. Incesantemente van y vienen por la carretera los camiones militares nipones.

Los agentes secretos japoneses no cesan, por otra parte, de hacer ofrecimientos a los príncipes mongoles. Dícese que el príncipe Teh Vang realiza viajes constantes a sus vecinos en un avión donado por los japoneses, tratando de convertirles a la idea de la renovación nacional bajo la conducta nipona. Los japoneses, además, han establecido una misión militar secreta en el palacio de Wan Teh, situado apenas a 60 millas de la frontera.

No se sabe lo que ocurren en Dolonor, situada en el extremo oriental de la Mongolia, pero se cree que los japoneses han terminado ya el camino estratégico que los pondrá en rápida comunicación entre Kalgan y esa ruta avanzada.

CONSPIRAN LOS MONGOLES A RETAGUARDIA DE LOS JAPONESES EN FAVOR DE RUSIA

TOKIO, abril 13. (AP.)—Hoy fueron arrestados en Hailar el gobernador de la provincia Pei-Hsin-Gan, en Manchukuo, conjuntamente con otros cinco mongoles más. Se le conceptuaba como el más apto de los funcionarios que Pu Yi y el Japón poseían en la Mongolia, pero ahora se les cree complicados en un largo proceso de espionaje, pues ellos eran los que daban a los rusos las informaciones necesarias para su campaña de investigaciones de la Mongolia contra Manchukuo. Estos seis individuos, según las comunicaciones oficiales, eran quienes trataban de llevar el virus de la sedición a los mongoles de la parte occidental de Manchukuo y de la Mongolia Interior. Lin Shen, de acuerdo con las notas oficiales, halábase de acuerdo con los rusos desde 1929, apoyando incluso la expedición rusa a la Manchuria, cuando el problema del F. C. oriental chino.

Siempre mantuvo su adhesión a la causa de la independencia de la Mongolia, uniéndose al Japón por creer que esta potencia inyectaría vida a sus tendencias. Ahora ha sido destituído. También han sido arrestados algunos mongoles de poca importancia.

Por otra parte, en un mensaje de Hsinking se comunica que el domingo chocaron rusos y nipones en una barra del Ussuri, sin que resultaran bajas. Los soldados apostados del lado ruso dispararon sobre una patrulla nipona.

COMENZO EN LA FLORIDA EL JUICIO POR LA MUERTE DEL OBRERO SHOEMAKER

BARTOW, Florida, abril 13. (AP.)—Hoy se inició ante el jurado la vista de la causa por el linchamiento del organizador obrero Shoemaker, limitándose los testigos a la lectura de escritos del difunto.

UN ASPIRANTE AL PREMIO DE EDDIE CANTOR PLAGIO UN ARTICULO YA PUBLICADO

NUEVA YORK, abril 13. (AP.)—Lloyd Lewis, de Plattsburg, Misouri, quedó descalificado para aspirar al premio ofrecido por Eddie Cantor, después de haber sido seleccionado, por haberse determinado con certeza que su tesis había sido un mero plagio del artículo escrito por el presidente de la Universidad de Newark, Frank Kingdo, para una revista de Nueva York.

Lewis confesó que había copiado, pero sostuvo que creía lícita la copia y el dar como propia la obra ajena. Le habría correspondido un premio de 5,000 dollars.

El coronel Chazaro salió ileso de un atentado dirigido contra él, que costó la vida a trece personas y lesiones a otras 18

Trece muertos y dieciocho heridos fué el balance de la explosión de una bomba que descarriló un tren de pasajeros cerca de Pablo del Macho, Veracruz, México, pero, según parece, escapó ilesa la persona contra quien estaba dirigido el atentado. Se trata del coronel Eduardo Chazaro (a la derecha), candidato a Gobernador del Estado de Veracruz. A la izquierda, las víctimas de la explosión en los momentos en que son extraídas de un tren de socorro en Ciudad México.

Se cree que es ahora más inminente un conflicto de Italia con la Gran Bretaña que en septiembre, cuando Inglaterra concentró su escuadra en el Mediterráneo

Italia, por su parte, está más que nunca decidida a hacer obstrucción a toda resolución que emane del Comité de los Trece, a menos que le den completo dominio de Etiopía

Por SONIA TOMARA
(Exclusivo del «Herald-Tribune»)

ROMA, abril 13.—De acuerdo con un punto de vista expresado aquí hoy, tanto por observadores italianos como extranjeros, esta semana y la entrante marcan el momento.

Decisivo el conflicto anglo-italiano suscitado por la guerra en Etiopía.

Las últimas sesiones en Ginebra han demostrado, según los italianos, que la Gran Bretaña, representada por el Ministro de Relaciones Exteriores, Anthony Eden, está decidida a aplastar el fascismo, y el Premier Benito Mussolini, de acuerdo con este punto de vista, ha decidido aceptar el reto y luchar hasta el fin en el duelo de prestigio que se está librando ahora entre él y Eden.

En opinión de los círculos diplomáticos es más inminente ahora un conflicto entre Italia y la Gran Bretaña que en septiembre, cuando Inglaterra concentró su flota en el Mediterráneo. El haber convocado Inglaterra el comité de sanciones de la Sociedad de las Naciones con el propósito de dictar más drásticas medidas contra Italia, ha hecho más resuelta la actitud de Mussolini, y se dice aquí que el dictador fascista, no está dispuesto ahora ni a declarar un armisticio o negociar una paz, bajo los auspicios del comité de los trece hasta que se haya llevado a cabo la conquista de Etiopía.

Italia está decidida a obstruir toda acción conciliadora que emane del comité de los trece, a menos que se le prometa anticipadamente, la completa dominación de Etiopía, concesión que, por el momento, está fuera de toda posibilidad.

El Duce está enviando a Ginebra a su representante, Barón Pompeo Aloisi, para que conferencie con el diplomático español, Salvador de Madariaga, presidente del comité de los trece. Pero Aloisi no saldrá de Roma hasta mañana por la noche, llegando a Ginebra el miércoles por la tarde. Consecuentemente no tendrá mucho tiempo para conferenciar con Madariaga antes de que el comité se reúna el jueves.

Además, se puede asegurar que el delegado italiano no estará autorizado por Mussolini para discutir con Madariaga y a cualquier cuestión tendiente a suspender hostilidades en Etiopía, o presentar cualquier condición de paz que la Sociedad considere razonable, es muy probable que Aloisi limite sus conversaciones a lo que en Ginebra se llama «cuestión de forma», tratando así de transferir toda negociación concreta.

El portavoz del fascismo, Virginio Gayda, en su editorial de hoy, en el «Giornale d-Italia» claramente refleja la animosidad del Gobierno italiano hacia la Gran Bretaña. Gayda manifestó que las sesiones de Ginebra han demostrado que «el conflicto no es entre Italia y la Sociedad de las Naciones, sino entre Italia y ciertos grupos políticos ingleses».

«El comité de los trece —continúa Gayda— ha sido convocado con la idea de llevar a cabo una conciliación. Pero, de acuerdo con las proposiciones de Eden, la conciliación debe de comenzar con las amenazas de una nueva agresión contra Italia. A ésta se le ofrece la alternativa de escoger entre condiciones de paz, impuestas sobre ella, o un embargo contra embarques de petróleo, y se obliga a discutir paz en una atmósfera de intimidación. Sólo aquellos que padecen de vesania pueden pensar que Italia aceptaría semejante situación.»

Igual que otros comentaristas italianos de hoy, Gayda dijo que ya no existe entre los miembros de la Sociedad, la unanimidad que caracterizó la primera votación en favor de sanciones. Gayda hizo constar, claramente, que el Gobierno de Italia cuenta con el apoyo de Francia, en caso de que Eden trate de imponer un embargo petrolero u otras medidas represivas.

Otro motivo por el que Mussolini no desea hacer paz con Etiopía en estos momentos, es que la ocupación militar del país aún dista mucho de haberse terminado, apesar de que, según informes italianos, el grueso de las fuerzas etíopes, ha sido derrotado. El alto mando italiano desea, evidentemente, entrar en Addis Abeba y declarar la deposición del Negús Negusti y darle el trono a algún gobernante peleie de Italia, posiblemente al hijo mayor de Haile Selassié, el Príncipe heredero, Arfao Wosan.

Francia cree que la imposición de sanciones a Italia y no a Alemania provocará la gran guerra en Europa

Esta noche, el Jefe del Gobierno francés, M. Sarraut, hará una exposición de la política de Francia en la Liga de Naciones, pero se duda que acceda a las exigencias inglesas

PARIS, abril 13. (AP).—En los círculos oficiales franceses considérase que la exigencia del Gobierno Británico de imponer sanciones militares a Italia, mientras no se decretan contra Alemania, provocará el estallido de la guerra en Europa, porque el Gobierno de Roma considerará ese paso como un empeño de humillar su prestigio.

El miércoles por la noche, poco antes de la reunión de la Comisión de los Trece en Ginebra, el jefe de Gobierno, M. Sarraut, ponunciará un discurso a la nación, acerca de la política de Francia en la Sociedad de las Naciones. Se duda, empero, que el Gobierno de París acceda a las exigencias inglesas.

Hoy, M. Laval hizo un llamamiento al Elíseo con el fin de reclamar que se levanten las sanciones dispuestas contra Italia, para que el Gobierno de Roma apoye a Francia en la política de defensa de la Renania. En un artículo que publica, «Le Moniteur», de Clermont-Ferrand, dice que es paradógico que Francia pida apoyo a Italia contra Alemania, a la vez que mantiene las sanciones, ruinosas para el pueblo francés. «Tal situación, mantiene, es ya insostenible, porque sólo levantando las sanciones será posible una paz honrosa entre Italia y Abisinia, que determine una acción apropiada a concertar mejores destinos para la paz europea, organizándola propiamente».

La opinión unánime de la prensa es que Sir Anthony Eden ha ido demasiado lejos, convirtiendo en un problema anglo-italiano un pleito colonial.

Rusia apoya la petición turca.

MOSCOU, abril 13 (AP).—El periódico, «Izvestia», declara que la Unión Soviética es partidaria de que se conceda a Turquía su petición de rearmar los Dardanelos, puesto que ello no sería sino consecuencia de la política absevada en la conerencia de Lausana en 1922, por la delegación rusa.

El «Isvestia» aprovéchase de la ocasión para criticar al Reich, por la revocación ilateral de los pactos.

RAMSAY MAC DONALD SERA SOMETIDO A UNA OPERACION

LONDRES, abril 13. (AP.)—Mañana ingresará en una clínica el lord presidente del Consejo, Mac Donald, para sufrir una operación quirúrgica de poca monta, pero que le mantendrá alejado de sus funciones ministeriales durante varias semanas.

UNA CUERDA ES LA UNICA PISTA PARA DESCUBRIR EL CRIMEN DE N. TITTERTON

NUEVA YORK, abril 13. (AP.)—La única pista que la policía tiene en estos momentos en cuanto al paradero del asesino de Nancy Evans Titterton, es un pedazo de cuerda, que tiene una forma especial de torcido, y la cual se empleó para maniatar a la víctima. Se ha comenzado ahora la pesquisa para determinar quién fabrica sogas de ese tipo. La policía tiene el convencimiento de que la cuerda no estaba en el departamento de los Titterton, sino que fué llevada del exterior.

El jurado reanuda hoy el estudio del caso de P. Wendel

Dicen que la investigación será amplia toda vez que citaron a muchos testigos

TRENTON, Nueva Jersey, abril 13. (AP).—Paul H. Wendel, exabogado de Trenton, que repudió la confesión de que era el autor del secuestro y asesinato del hijo de Lindbergh, fué aislado hoy del resto de los presos en la cárcel del Condado de Mercer en víspera de la reunión del Gran Jurado para proseguir el estudio del caso.

El sheriff Hernert J. Bradley dijo que Wendel, contra quien pende aun la acusación de asesinato fué trasladado de galería.

Circula la noticia, que ha sido desmentida oficialmente, que Wendel ha sido amenazado por los presos por que identificó a un ex-convicto como uno de los individuos que lo secuestraron, lo torturaron y le arrancaron una «confesión» sobre el caso Lindbergh.

El hecho de que el Gran Jurado haya citado a más de una veintena de testigos para mañana y el miércoles se interpreta en sentido de que la nueva investigación de la fase Wendel en el caso de Bruno Richard Hauptmann, puede ser más amplia que la comenzada hace dos semanas.

Entre los testigos citados para mañana se encuentran Ellis H. Parker, jefe de detectives del Condado de Burligton, que obtuvo la confesión de Wendel después que éste fué traído a Nueva Jersey, y James S. Kirkman, jefe de los detectives del Condado de Mercer, que formuló la acusación contra Wendel.

Encontraron a los recién casados que se habían perdido

El avión en que viajaban cayó en una playa, y allí estuvieron a punto de morir

KETCHIKAN, Alaska, abril 13. (A. P.)—Mr. Albert Almoslino y su esposa, que se perdieron una semana después que el avión en que realizaban el viaje de novios sufrió un accidente, cayendo a tierra, refirieron hoy que los cuervos estuvieron dando vueltas sobre la playa en que se hallaban, sin fuerzas a causa de las heridas para poder gritar.

Los dos pasaron el día de hoy, en que se cumplió el primer mes de casados, en una hospital, donde el médico S. C. Turner dijo que estaban restableciéndose rápidamente.

Ambos hablaron de sus penalidades antes de que fueran encontrados ayer después que el piloto Sheldon Simmons localizó el aparato perdido en Princess Bay, a 40 millas al sur de ésta. El hallazgo se realizó a los ocho días de haber salido los novios de Seattle.

«A los tres días de haber caído en la playa estábamos tan débiles—dijo Almoslino—que no podíamos tenernos de pie.

«Cuando vimos a Simmons y a su avión ayer por la tarde cerca de la playa, a unas 300 yardas de distancia, no pudimos gritar para pedirle auxilio. Le estuvimos viendo durante cuarenta y cinco minutos, y en ese tiempo pedíamos al Altísimo que permitiera que nos descubriera».

Simmons, después de hallar el aparato y de examinarlo, no logró dar con sus ocupantes y se alejó, pero el guardacostas «Cyane» regresó al lugar del hallazgo.

Los recién casados tienen lacerados los pies.

EL GENERAL METAXAS HA SIDO DESIGNADO PARA LA JEFATURA DEL GOBIERNO GRIEGO

ATENAS, abril 13. (AP.)—El general Metaxás, ministro de la Guerra en el Gobierno de Constantin Demerdjis, que falleció hoy a consecuencia de una apoplejía fulminante, pasó a ocupar la presidencia del Consejo de Ministros. Metaxás ha figurado prominentemente en la política griega, pero siempre en favor de la templanza.

Quiere que los jóvenes no entren a trabajar hasta los 18 años y que cese todo trabajo después de los 65

Dice que manteniendo a los muchachos en las escuelas hasta los 18 años y haciendo cesar en sus actividades a los viejos, hallarían ocupación los hoy desempleados

BALTIMORE, abril 13. (AP).—Prometiendo hacer un nuevo estudio de algunas de las aspiraciones de la NRA, ahora muerta, el Presidente Roosevelt sugirió esta noche la posibilidad de que se limite «la edad de trabajo activo», no sólo estableciendo mínimo de edad para comenzar a trabajar sino también un máximo, pasado el cual los obreros deberán cesar en el trabajo. Créese que los límites se fijarán entre los 18 y los 65 años de edad.

De pie en el espacioso cuarto de banderas del quinto regimiento de esta ciudad, desde donde pronunció un discurso que fué trasmitido a toda la nación con motivo del aniversario del natalicio de Jefferson, aseguró el presidente:

«El período de exploración social está sólo en sus comienzos».

Declarando que «la vehemente juventud se ha convertido en una cuestión candente», el jefe del Estado habló de la posibilidad de una nueva línea de ataque contra el problema del desempleo.

Después, de exponer, en forma de pregunta, la idea de mantener a los niños en las escuelas y alejados del trabajo hasta los 18 años, así como de poner a la mayoría de los que cuentan 65 años de edad en condiciones de retirarse, Mr. Roosevelt agregó:

«La industria puede contribuír en gran medida al aumento del empleo si la industria como un todo hace razonables reducciones en las horas semanales de trabajo, mientras, al mismo tiempo, mantiene los actuales jornales».

Dirigiéndose a la juventud de la nación, el Presidente, en el comienzo de su campaña para la reelección, no indicó si tratará de poner en práctica las aspiraciones de su NRA por medio de leyes o por acción administrativa.

LIMITACION DE LA EDAD PARA EL TRABAJO

Avanzando su nueva sugestión para el límite de la edad en el trabajo, Mr. Roosevelt aseguró que la producción total de la nación se encuentra casi en el punto alto en que se hallaba antes de la depresión, pero que solamente el cincuenta por ciento de los seres humanos se dedican a ella.

«Nosotros no podemos legislar contra mayor eficiencia ni podemos legislar contra el uso de nuevas herramientas, ni lo haríamos aunque pudiéramos», dijo.

«Nuestra población obrera aumenta cada año, debido al aumento de la población y porque son cada día más las mujeres que salen a ganar un sueldo. Esto es lo que debe ser. Pero cuando nos enfrentamos con vuestros problemas, este aumento plantea la cuestión de si no es posible y justo limitar la edad activa para el trabajo.

«Nosotros tratamos de ampliar la edad escolar en todos los Estados de la Unión y hacer más fácil la estancia de muchachos y muchachas en las escuelas. Pensad en lo que sucedería si todos los muchachos y todas las muchachas de 14, 15, 16 y 17 años, que ahora trabajan en la industria, pudieran permanecer en la escuela hasta cumplir los dieciocho años.

«¿Cuánto trabajo no quedaría entonces para la juventud de la nación que se ha graduado en las Escuelas superiores y colegios? Y ¿cuánto mejor equipados no estarían estos jóvenes que ahora trabajan si pudieran permanecer en la escuela para completar su educación?

«De la misma manera, preguntaos cuánto trabajo se crearía si la gran mayoría de los que ahora tienen 65 años de edad se retirasen con el resto de sus días asegurados? y ¿cuánta mayor felicidad les daría talseguridad en su vejez?»

Mr. Roosevelt, hablando a los líderes democráticos reunidos con los Clubs de jóvenes democráticos en el cuartel, dejó la respuesta a tales preguntas a la consideración de sus oyentes.

Volviendo al asunto de la reducción de las horas de trabajo semanales, citó el caso de cierta industria en la que la ley de rehabilitación nacional redujo las horas de trabajo a un promedio de 36.4 a la semana. Dijo que desde la NRA algunos miembros de esa industria habían aumentado las horas de trabajo de manera que el promedio semanal es ahora de 39.9 horas.

«No es mucha la diferencia, direis—agregó—y sin embargo si pensais que hay 166.500 hombres y mujeres en esa industria, el diez por ciento o sea 16.650 personas han perdido el trabajo o trabajando mayor número de horas impiden que obtengan ocupación otros 16.650 obreros. Actualmente se ha comprobado que 1.400 personas perdieron el trabajo y que 15.250 no han podido encontrarlo».

Antes de abandonar el tema, agregó estas palabras:

«A causa de que las prácticas del empleo afectan definitivamente al problema del desempleo, el gobierno debe estudiar y estudiará asuntos tales como la duración de la jornada de trabajo, la estabilidad del empleo a base anual y el pago por lo menos de salarios mínimos adecuados. Un gobierno que hace esto es un gobierno que trabaja activamente en la contestación a vuestros problemas».

LA ERA DE LOS EXPERIMENTOS CONTINUA

Mr. Roosevelt dejó poca duda en sus oyentes acerca de que está dispuesto a ensayar nuevos experimentos.

«En cuanto a mí—dijo—no creo que la era de las exploraciones haya terminado; solamente creo que el área de las exploraciones haya cambiado. El período de exploraciones geográficas ha terminado ya.

«Estoy seguro de que una de las primordiales necesidades de hoy es animar el espíritu de la juventud».

Dirigiéndose a los jóvenes, el presidente aseguró que «el mundo, en el cual hay millones de vosotros vivís, no es el mismo de vuestros padres, porque los hechos y las necesidades de la civilización han cambiando más que nada en esta generación en el siglo que nos precedió.»

«Algunos creen que la confianza y la prosperidad normal lo curará todo: dará trabajo a tdos. Se refieren generalmente a la confianza y la prosperidad de 1928. Pero amigos míos, 1928 no es el milenium. Vosotros y yo sabemos el simple hecho de que mientras la producción aumentaba y los beneficios aumentaban en 1928 y 1929, el desempleo crecía de manera alarmante. Volver a la clase de prosperidad de 1928 no es una respuesta suficiente. Lo mejor que el jefe de un país podía hacer por vosotros antes de la depresión no era bastante bueno entonces y no es bastante bueno hoy».

El Presidente terminó su discurso con estas palabras:

«Sed bastante juiciosos y bastante tolerantes, vosotros que sois jóvenes en años, y recordad que millones de gente mayor ha conservado y desea conservar esas cualidades de la juventud. Debeis dar gracias a Dios esta noche si, con tener en cuenta vuestros años, sois bastante jóvenes de espíritu para soñar sueños y ver visiones, sueños y visiones acerca de una América más grande y más hermosa que esta.

«Si sois bastante jóvenes en espíritu creed que la pobreza puede ser reducida en grado sumo; que la desgracia del desempleo involuntario puede desaparecer; que los odios, de clase pueden borrarse; que la paz en el interior y en el extranjero puede mantenerse, y que algún día una generación podrá poseer esta tierra, bendita como ninguna otra, con cosas materiales y espirituales que hacen la vida del hombre abundante.

«Si esta es la clase de vuestros sueos entonces os digo: «Defended vuestros sueños. América los necesita».

Afirma un periodista chino que, al cabo de un año, su patria estará en condiciones de resistir al Japón

La Unión de Estudiantes de la provincia de Hupeh, fué ayer disuelta por el Gobierno Nacional, el cual hizo saber que, en lo sucesivo no permitiría manifestaciones estudiantiles

DENVER, Colorado, abril 13. AP. Chau Su Yu, periodista de Cantón, y presidente de la Asociación de la Prensa de Kwantung, manifestó hoy que «dentro de un año, China se encontrará en condiciones de resistir al Japón por la fuerza, en sus propósitos de cercenar el territorio nacional».

Agregó que los chinos «somos un pueblo pacífico, pero estamos dispuestos a defender nuestros derechos y nuestro territorio».

Manifestó que en 1931 cuando el Japón hizo la agresión de Mukden, el país no estaba en condiciones de acudir a la defensa de ningún frente, pero que ahora, con los f. c. y caminos construidos por V. T. Sung, se podrá movilizar la fuerza que sea menester para la guerra.

Terminó diciendo que en aviación, China, que ha comprado muchos aparatos en los Estados Unidos, está progresando considerablemente.

CHIANG KAI SHEK DISUELVE LA ASOCIACION DE ESTUDIANTES DE HUPEH

HANKOW, abril 13. (AP).—Los estudiantes de la Universidad de China, que han causado considerable preocupación al gobierno nacional con sus protestas contra la política exterior del gabinete, recibieron hoy otro reprimenda cuando el generalísimo Chiang Kai Shek ordenó la disolución de la Unión de estudiantes de la provincia de Hupeh.

La unión es unión de las asociaciones estudiantiles más importantes de toda China, y a ella pertenecen los estudiantes de las ciudades de Hankow, Wuchang y Hanyang.

Los representantes militares del gobierno publicaron proclamas haciendo constar que las manifestaciones estudiantiles, la mayoría de las cuales van dirigidas contra el Japón, no serán toleradas en lo sucesivo.

Chiang Kai Shek recientemente había informado a los representantes de los estudiantes: «Si ustedes quieren luchar, alístense en el ejército».

Cuatro candidatas a ocupar el trono de Gran Bretaña

Un periodista francés ha publicado la relación de las consideradas posibles

PARIS, abril 13. (AP).—Los nombres de cuatro damas de la nobleza inglesa se mencionan como posibles candidatas a ocupar el trono de Inglaterra con el Rey Eduardo.

La sugestión ha sido hecha por Francis Chanel en el periódico «París Midi» junto con la predicción de que la futura reina de Inglaterra será «inglesa», buena, bella y aficionada a los deportes».

Las cuatro damas en cuestión son Anne Hope, de 22 años, hija del Virrey de la India; Lady Mary Grosvenor, de 26 años, hija del Duque de Westminster; Lady Angela Montagu-Douglas Scott, de 29 años, hermana de la Duquesa de Gloucester, y Lady Lettice Ashley-Cooper, de 25 años, hija del Conde de Shaftesbury.

(Existe un error en la lista dada por el periodista francés, pues la semana pasada se anunció la boda de Lady Angela Montagu-Douglas Scott con el teniente comandante Peter Dawnau de la marina de guerra británica).

El Rey Eduardo, que recientemente solicitó del Parlamento que estudie «la contingencia» de su matrimonio en relación con el consiguiente aumento de la lista civil, tiene que contraer matrimonio, de acuerdo con las leyes, con una protestante.

Corresponde al Rey decidir si la que ha de ser su esposa ha de pertenecer o no a familia real, noble o plebeya.

En el caso de que el Rey decida contraer matrimonio anunciaría el nombre de su futura esposa por medio del Parlamento, aunque no necesita del consentimiento de ese cuerpo colegislador.

ACTUALIDAD INTERNACIONAL

LAS divisiones que ya existen en el gabinete británico habrán de acentuarse con motivo de la disposición en que se encuentra Sir Anthony Eden de reclamar **sanciones militares** contra Italia. Es casi seguro que ahora pasemos un nuevo período de informaciones sensacionales, de propaganda británica a través de las agencias de noticias, de anunciar el bloqueo de las costas italianas por la armada inglesa, del envío de una expedición a Etiopía para acabar con el ejército de Badoglio y de poner en movimiento a los fuertes contingentes que la Gran Bretaña ha situado en el Egipto y que le hacen sentirse con mayores bríos. Pero es dudoso que se llegue hasta el final. Francia quiere sus fuerzas para proteger el Rhin; Rusia no moverá su armada (que de nada vale) y es muy dudoso que los neutrales pongan a disposición de la S. de las N. sus buques. Sería ese el procedimiento de convertir un instrumento creado para la paz en mecanismo de encender guerras. La gestión de Sir Anthony Eden tal vez se enfoque en la petición de un voto de confianza de la S. de las N. para que implante medidas de carácter de seguridad, o que se comisione a la armada británica para hacer algo más de lo que ya ha hecho sin habérselo pedido nadie. Esto provocaría, en caso de ser detenido un barco italiano en el Mediterráneo, la **agresión no provocada** que valdría la intervención de todos. No se llegará a tales extremos seguramente. No se accederá a lo que pide Sir Anthony Eden y entonces se producirá el aislamiento temporal de la Gran Bretaña, el alejamiento de los negocios del continente. O bien, Sir Anthony caerá para que otro encuentre el **compromiso**, a que se reduce toda actividad diplomática inglesa en el tiempo presente.

***

EN Europa existen cuestiones urgentes, importantísimas. El pleito de Memel no se ha solucionado del todo. El anexionismo alemán en Austria sigue su evolución hacia los grados de peligrosa emotividad que generan conflictos. La crisis de las materias primeras estrangula a los países pequeños industriales ante el desmesurado crecimiento de las factorías de transformación de la Gran Bretaña, empeñada en enfocar los problemas alemanes sobre la Renania y Europa Oriental cuando en su casi totalidad constituyen una realidad perfilada sobre las colonias, sobre las fuentes de materias primeras. De nada vale la reducción de los horarios de trabajo, ningún efecto tienen para que cesen las posibilidades de contienda los métodos artificiales que siguen las grandes naciones imperialistas. El problema es más hondo. En el centro mismo de nuestra sociedad acampan los bárbaros, los que habrán de destruirla, los proletarios, que en vez de mermar por evolución centrípeta de las fuerzas del progreso, evolucionan centrífugamente, aumentando cada día más, sin que nada detenga este desmesurado crecimiento. Ese escándalo de nuestra civilización es también una de las causas de la guerra, porque para unos pueblos su proletariado es nacionalista y para otros no apetece sino el derrocamiento de los regímenes de libre albedrío.

***

DICE un mensaje de Hsinking que el príncipe Wang Heh, que recientemente abandonó la presidencia de la Comisión de Asuntos Mongoles del gobierno de Nankín, tras de haber reñido con los príncipes Yuan y Shieh, está realizando una propaganda pro-nipona en las provincias de la Mongolia Exterior, queriendo unirlas en un haz para arrojarlas a la conquista de la Mongolia Exterior, y realizar la unión de los **janes** bajo el recuerdo imperial de Temuschín. Los nipones se hacen ilusiones excesivas. Wang Teh aspira a emplearlos a ellos como sus antepasados de la línea de Gengis Jan emplearon a los mahometanos: quiere reconstruir aquella formidable confederación militar. Rusia alienta estos propósitos. Mas allá de la Gran Muralla están los **ordos** que jamás se sometieron a China, por la fuerza y que sólo aceptaron su soberanía cuando los **desnomadizó**. El Japón, buscando convertir en fuerzas de choque a los mongoles, simplemente los pone más al servicio de su causa, que, en definitiva, favorece a Rusia. Moscou está ejecutando en la estepa un movimiento que tiene mucho de **panturanio** (que tomó de Enver Baja, el general osmanlí arrojado de Turquía a Jivay Bojara después del advenimiento de Atta Turk) y no poco de **pan-mongólico**. ¿Cuál sería la suerte de la Manchuria en esta lucha, en esta tendencia, que va a la creación de un formidable estado **tanguta-mongol-turco-tibetano**, militar y nacionalista? El Japón está forjando en su pugna con Rusia, un instrumento que habrá de dar enormes sufrimientos a la Humanidad. De esas estepas salieron los caballos de Genserico y las banderas que corrieron desde las marcas coreanas a las márgenes del Vistula, en una epopeya de destrucción cuyos efectos aun hoy se padecen, al cabo de siete siglos...

(J. L. M.)

RUSIA DEVUELVE AL JAPON LOS CADAVERES DE LOS 3 MUERTOS EN LA FRONTERA

MOSCOU, abril 13. (AP.)—El Gobierno soviético autorizó hoy a las autoridades del Lejano Oriente para que entregue al Japón los restos de los tres nipones que perecieron en un encuentro con las tropas de la frontera dentro de las marcas divisorias rusas, cerca del lago Janka, en Sosnóvaya Piat.

Aceptó Paraguay la invitación que hizo Mr. Roosevelt

La Unión Panamericana va a iniciar el estudio del plan de la conferencia

LA ASUNNION, abril 1 3. (AP.)—El presidente del Paraguay, Coronel Franco, ha aceptado «con la mayor simpatía», según dice en una carta autógrafa remitida por correo aéreo a Washington, la iniciativa del Presidente Roosevelt de celebrar en Buenos Aires una conferencia interamericana de la paz.

PUBLICARAN HOY LA RESPUESTA DE PARAGUAY Y BOLIVIA

WASHINGTON, abril 13. (AP.)—Se anuncia que el miércoles la Unión Panamericana comenzará a estudiar el programa de la Conferencia Interamericana de Buenos Aires, que se celebrará en el mes de julio. Las respuestas de Bolivia y Paraguay se publicarán mañana. Falta publicar la del Ecuador, cuyo contenido se desconoce.

M.E.C.D. 2016

SUPLEMENTO DIARIO EN ROTOGRABADO

DIARIO DE LA MARINA

ACTUALIDAD NACIONAL E INTERNACIONAL

LA HABANA, MARTES, 14 DE ABRIL DE 1936

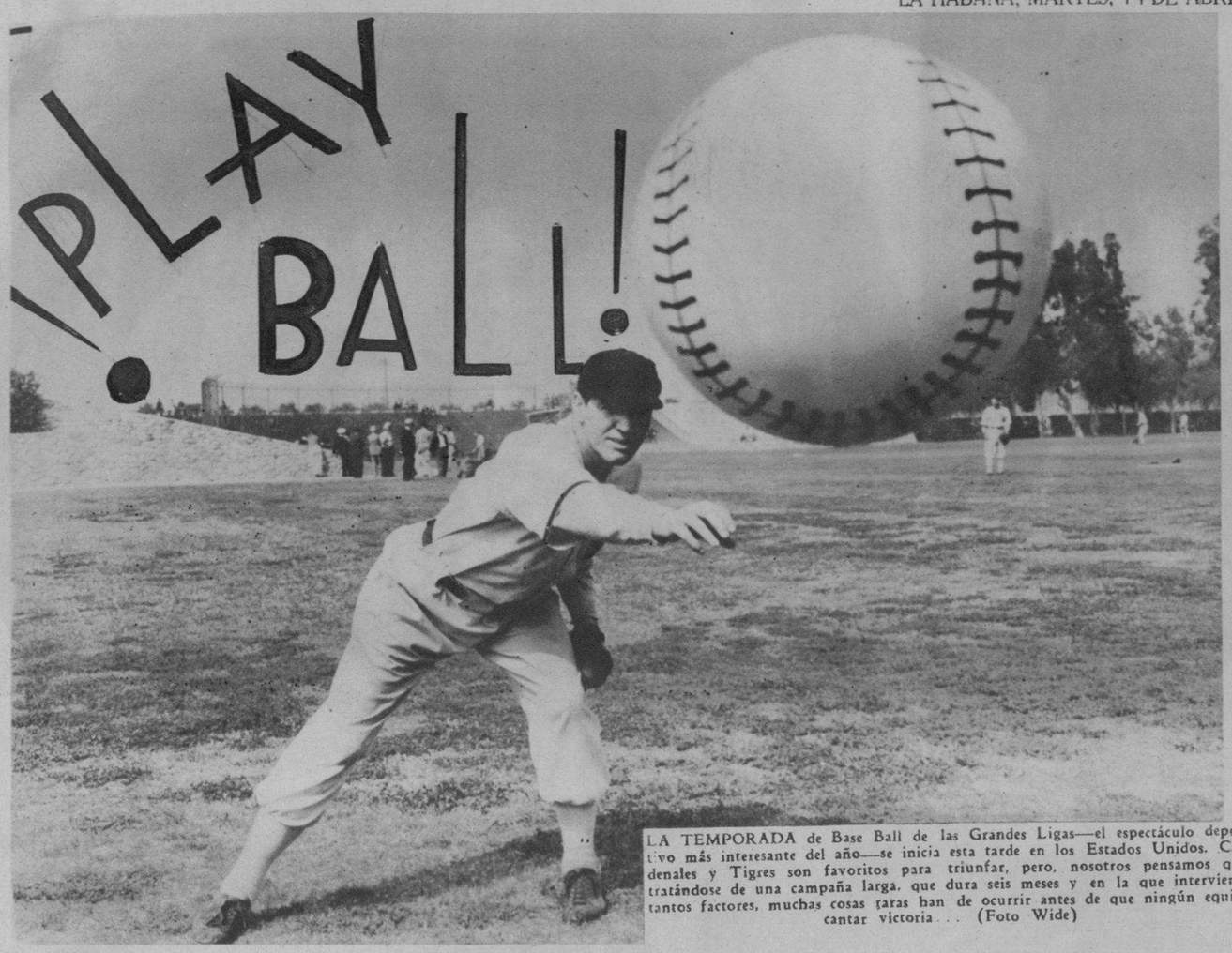

LA TEMPORADA de Base Ball de las Grandes Ligas—el espectáculo deportivo más interesante del año—se inicia esta tarde en los Estados Unidos. Cardenales y Tigres son favoritos para triunfar, pero, nosotros pensamos que, tratándose de una campaña larga, que dura seis meses y en la que intervienen tantos factores, muchas cosas raras han de ocurrir antes de que ningún equipo cantar victoria . . . (Foto Wide)

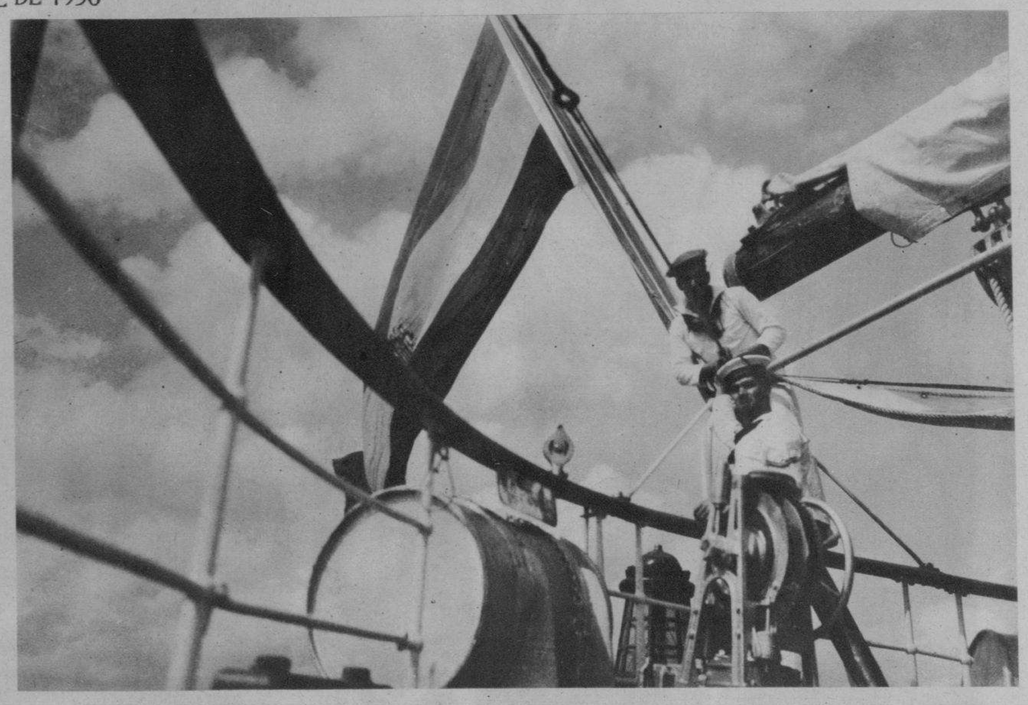

A POPA de la fragata «Juan Sebastián Elcano»: el momento solemne de izar la bandera española, ayer (Foto D. M.)

AYER por la mañana llegó a la Habana, la goleta-escuela de guardias marinas, de España, «Juan Sebastián Elcano». Los marinos españoles fueron objeto de una calurosa recepción por parte de las autoridades cubanas y representaciones de la Colonia Española, habiéndose congregado en los muelles numeroso público. En esta foto, momentos después de anclar el buque, aparece el Excmo. Sr. López Ferrer, Embajador de España, el comandante de la nave, Sr. González Aller, el teniente Castell de la Marina cubana, el capitán del Puerto Sr. Hernández, M. Alvarez, de la Trasatlántica Española, nuestros compañeros Millares y Posada, y otros (F. D.)

AYER visitó al Alcalde de esta capital el comandante de la corbeta «Juan Sebastián Elcano», Sr. González Aller, que es nuestro huésped. Fué presentado por el Embajador de España, Sr. López Ferrer, y acompañan también al señor Beruff Mendieta su ayudante y el jefe del Turismo del Ayuntamiento, señor Manuel Hierro y el ayudante del comandante (Foto D. M.)

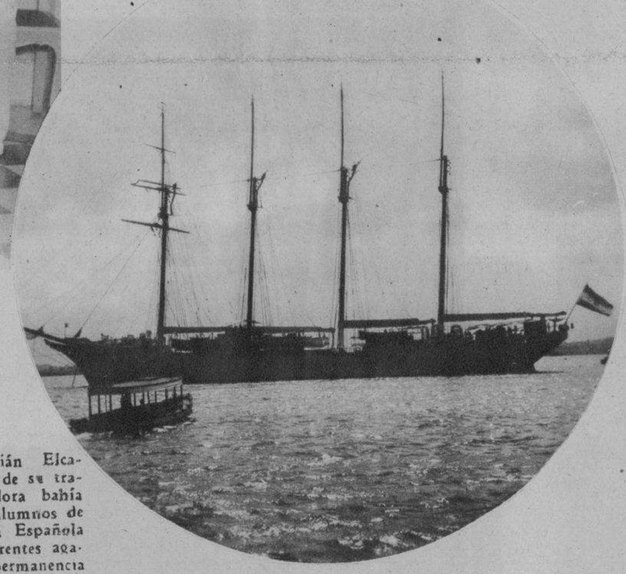

EL «JUAN Sebastián Elcano» reposa, después de su travesía, en la acogedora bahía de la Habana. Los alumnos de la Marina de Guerra Española serán objeto de diferentes agasajos, durante su permanencia en la Habana (Foto D. M.)

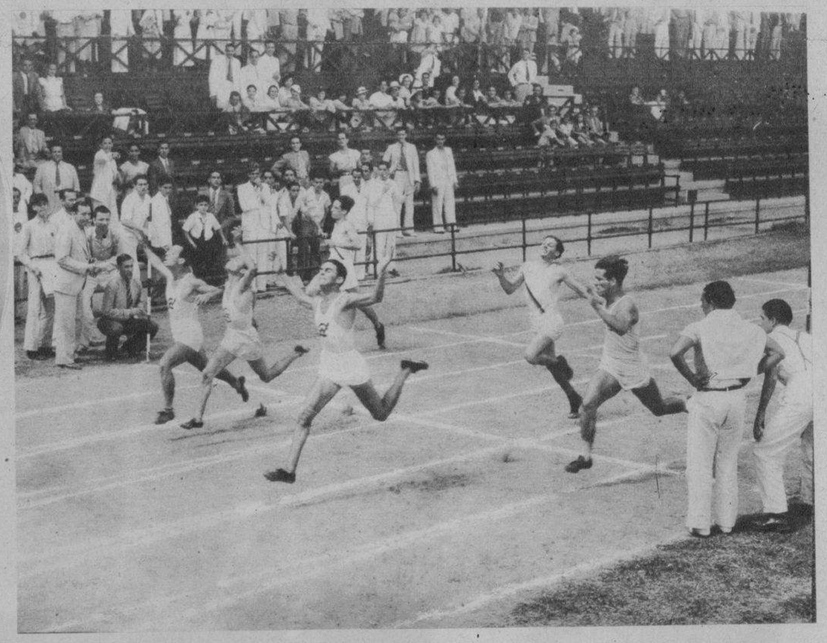

FINAL DE LA CARRERA de 100 metros, en la que Salvador Ferrer logró el triunfo con un bonito tiempo, en el field day celebrado en La Tropical (Foto D. M.)

EL CAPITAN Cruz, uno de los mejores tiradores de Cuba, que compitió el pasado sábado en las competencias del Casino Deportivo (Foto D. M.)

R. PEREZ, del Cuba Nueva, ganando la carrera de 1.500 metros en el field day junior, seguido a muy corta distancia por Lázaro Santana, del D. Hacienda (Foto D. M.)

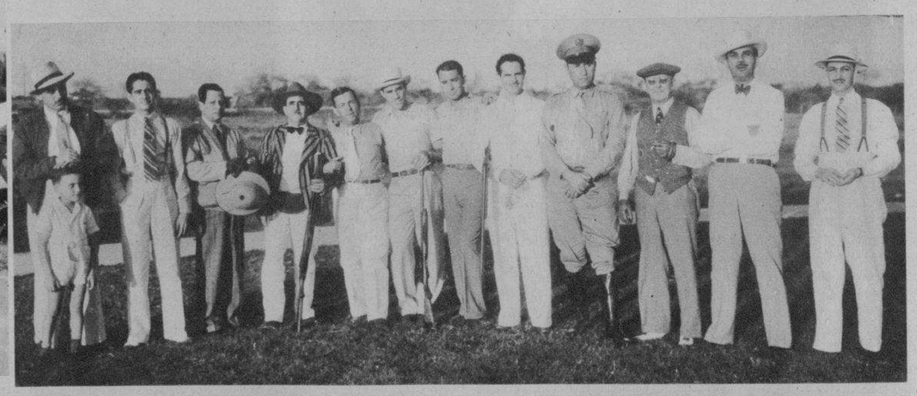

UN GRUPO destacado de tiradores de los que compitieron el pasado sábado en el Casino Deportivo, resultando un acontecimiento tanto por la calidad de los tiradores, como por la cantidad de público que asistió a tal acto (F. D.)

EN EL HABANA Yacht Club, una de las mesas más animadas, en la que tomaban asiento Lolita Coroalles y Bebo Valdés Fauli, Julie Abreu y Mario Salcedo, Gisela García Espinosa y Aurelio Maruri, Angelita López Oña y Andrés Pérez Chaumont, Silvia Fonts y Ambrosio G. del Valle y Josefina Fonts y el cronista del DIARIO, Luis de Posada (Foto D. M.)

EN EL MIRAMAR Yacht Club se inició el Sábado de Gloria, la temporada de verano con una selecta reunión, de la que formó parte este sugestivo grupo (Foto D. M.)

M.E.C.D. 2016

Telas Inglesas Sobrinos de Petronio Nazábal
Calidad Máxima
Pídalas a su SASTRE
Importadores de PAÑOS
Muralla 70 Teléfono M-1928 · Habana.

VAJILLAS.--CUBIERTERIA
Vajillas de cristal y de porcelana. En todos los estilos.
Cubiertería desde la más modesta a la más fina.
Visite nuestra exposición.
Joyería "El Gallo"
San RAFAEL e INDUSTRIA
TEL. M-2933

DOS PAREJAS que fueron premiadas el pasado Sábado de Gloria, en la fiesta inaugural del verano, en el Jockey Club: una por su elegancia y la otra como mejores bailadores de tango (Foto D. M.)

EN EL CASINO Deportivo se llevó a cabo el domingo un imponente homenaje al señor Pérez Cabo, ex Presidente del Centro Gallego de la Habana. Aquí aparece el homenajeado, dando las gracias por la acogida positivamente cordial, dispensada a su llegada (Foto D. M.)

MME. CORRINE, danzarina de la Villa Venice Revue, que debutará el día 20 en el Auditorium, pasando, una semana después, al Teatro Nacional

UN DETALLE de la concurrencia al homenaje rendido al señor Pérez Cabo, ex Presidente del Centro Gallego, en el Casino Deportivo. El acto resultó un exponente de las simpatías con que distingue la colonia gallega al Sr. P. Cabo (Foto D. M.)

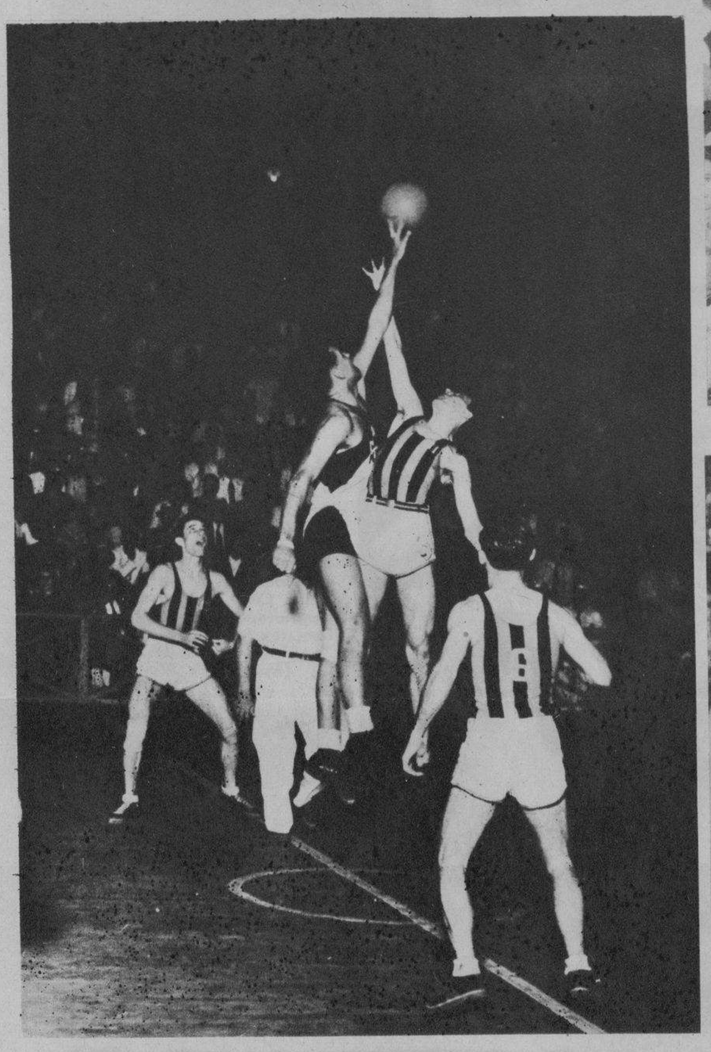

EL PASADO Sábado de Gloria ofreció la dirección del Jockey Club, varios premios—a la belleza, elegancia y baile—entre los concurrentes a esta primera fiesta de verano. Aquí puede verse un aspecto del Tribunal formado para el acto (Foto D. M.)

EL PASADO sábado se enfrentaron el Miami y el Deportivo Hispano—en el terreno del Atlético de Cuba—, venciendo el Miami 22x20 (Foto D. M.)

Días felices
se preparan a los niños criados con
LECHE IRRADIADA DRYCO

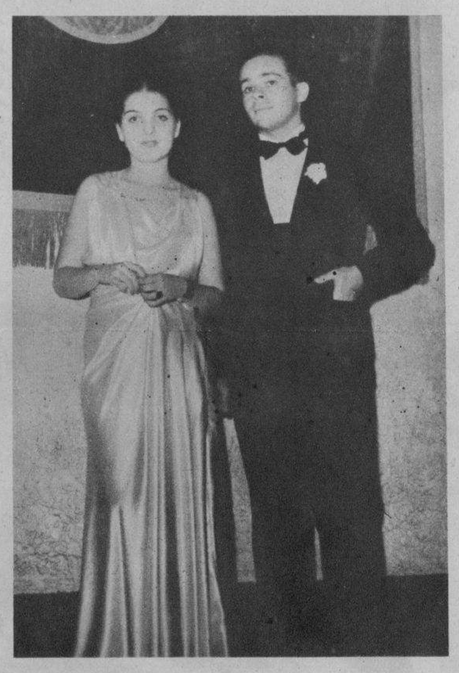

SRTA. LILIANE Ducrot y señor Rosendo Espí Arteaga. Ella: un premio de belleza, y juntos, la mejor pareja bailando tango, recientemente en el Jockey Club (Foto D. M.)

EN EL SALON Ensueño, de La Tropical, llevóse a cabo un acto de confraternidad social entre los miembros de la Delegación de Expendedores de Carnes del Vedado. He aquí un detalle de la presidencia de la mesa (Foto D. M.)

Polvos
AMOR EN SUEÑO
FINISIMOS - ADHERENTES
SU PERFUME EXQUISITO SUBYUGA
Estos delicados y finísimos polvos AMOR EN SUEÑO están hechos especialmente para realzar la belleza del cutis. Sus grandes propiedades absorbentes del sudor, eliminador del brillo del cutis, protegiéndolo contra el sol y el viento, lo hacen esencialmente recomendable en este clima tropical. Tenga siempre en su tocador una caja de polvos AMOR EN SUEÑO y dará a su cutis esa sin igual suavidad, frescura y fragancia que atrae y subyuga.
Otros Productos AMOR EN SUEÑO
Polvos 20 ¢. Loción 45 ¢. Jabón 10 ¢.
Brillantina 20 ¢. Pomada 20 ¢. Aceite 20 ¢.

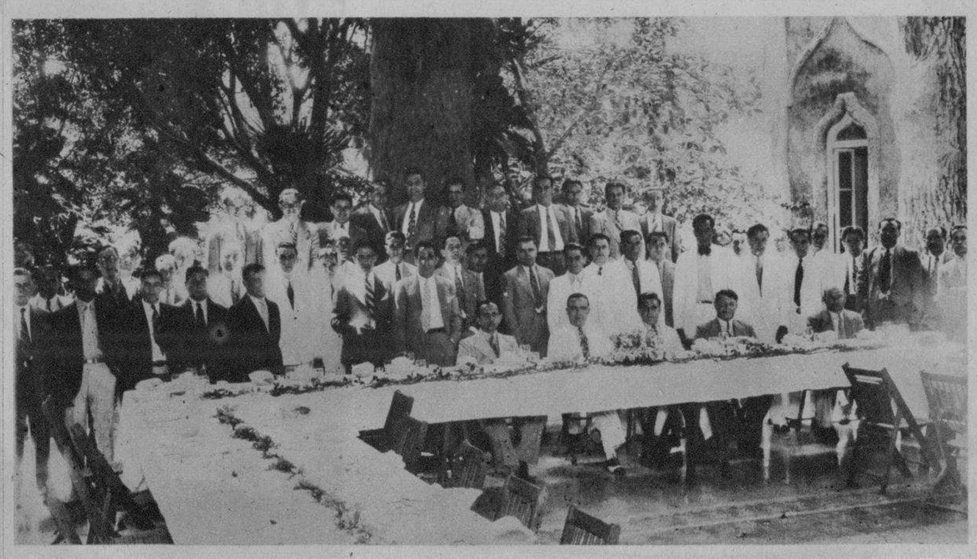

DESPUES del acto de confraternidad llevado a cabo por la Delegación de Expendedores de Carnes del Vedado, en La Tropical, nuestra cámara captó este grupo de los concurrentes (Foto D. M.)

Es delicioso e indispensable... He ahí cuanto puedo decir del Jabón de Hiel de Vaca de Crusellas.
Julia Lamora
El Jabón de Hiel de Vaca de Crusellas blanquea y suaviza el Cutis, dejándolo deliciosamente perfumado. Por ello, es indispensable para el baño y el tocador.
10¢
H-V 8
Sintonice la Hora JABON DE HIEL DE VACA DE CRUSELLAS todos los miércoles, de 6 a 7 p.m. por las estaciones: C.O.C.O. de onda corta en 6010 Kc., C.M.Q. en 880 Kc. y C.M.B.Z. en 1000 Kc. y C.M.J.A. en 1010 Kc., Camagüey.
Las envolturas del Jabón de Hiel de Vaca de Crusellas, sirven para participar en el Noveno Colosal Concurso "JABON CANDADO".

M.E.C.D. 2016